



สำมะโนธุรกิจและอุตสาหกรรม พ.ศ. 2555  
: ธุรกิจทางการค้าและธุรกิจทางการบริการ  
THE 2012 BUSINESS AND INDUSTRIAL CENSUS  
: TRADE AND SERVICES INDUSTRY

จังหวัดพะเยา  
PHAYAO PROVINCE



สำนักงานสถิติแห่งชาติ

กระทรวงเทคโนโลยีสารสนเทศและการสื่อสาร

NATIONAL STATISTICAL OFFICE

MINISTRY OF INFORMATION AND COMMUNICATION TECHNOLOGY

**คำนำ**

**บทสรุปสำหรับผู้บริหาร**  
**สารบัญตาราง**

**บทที่ 1 บทนำ**

- ✦ ความเป็นมา
- ✦ ขอบข่ายและคุ้มครอง
- ✦ รายการข้อมูลที่เกี่ยวข้อง
- ✦ วัตถุประสงค์
- ✦ คาบเวลาอ้างอิง
- ✦ ประโยชน์ของข้อมูล

**บทที่ 2 สรุปข้อมูลที่สำคัญ**

- ✦ ข้อมูลทั่วไปของสถานประกอบการธุรกิจทางการค้าและธุรกิจทางการบริการ
- ✦ ข้อมูลสถิติที่สำคัญจำแนกตามขนาดของสถานประกอบการและหมวดย่อยธุรกิจ

**สารบัญตารางสถิติ**

- ✦ ตอนที่ 1 ข้อมูลการดำเนินงานกิจการของสถานประกอบการธุรกิจฯ จำแนกตามขนาดของสถานประกอบการ
- ✦ ตอนที่ 2 ข้อมูลการดำเนินงานกิจการของสถานประกอบการธุรกิจฯ จำแนกตามหมวดย่อยธุรกิจ

**ภาคผนวก**

- ✦ ภาคผนวก ก ระเบียบวิธี
- ✦ ภาคผนวก ข คำนิยาม

**คณะผู้จัดทำ CD-ROM**

**หน่วยงานที่เผยแพร่**

**ตารางสถิติในรูปแบบ Format Excel**

- ✦ ตอนที่ 1 ข้อมูลการดำเนินงานกิจการของสถานประกอบการธุรกิจฯ จำแนกตามขนาดของสถานประกอบการ
- ✦ ตอนที่ 2 ข้อมูลการดำเนินงานกิจการของสถานประกอบการธุรกิจฯ จำแนกตามหมวดย่อยธุรกิจ

### หน่วยงานเจ้าของเรื่อง

สำนักงานสถิติจังหวัดพะเยา  
โทรศัพท์ 0 5444 9620  
โทรสาร 0 5444 9621  
ไปรษณีย์อิเล็กทรอนิกส์ : phayao@nso.go.th

### Division-in-Charge

Phayao Provincial Statistical Office  
Tel. + 66 5444 9620  
Fax : + 66 5444 9621  
E-mail : phayao@nso.go.th

### หน่วยงานที่เผยแพร่

สำนักสถิติพยากรณ์  
สำนักงานสถิติแห่งชาติ  
ศูนย์ราชการเฉลิมพระเกียรติ 80 พรรษาฯ  
อาคารรัฐประศาสนภักดี ชั้น 2  
ถนนแจ้งวัฒนะ เขตหลักสี่  
กทม. 10210  
โทรศัพท์ 0 214 17498  
โทรสาร 0 214 38132  
ไปรษณีย์อิเล็กทรอนิกส์ binfopub@nso.go.th

### Distributed by

Statistical Forecasting Bureau  
National Statistical Office,  
The Government Complex,  
Ratthaprasasanabhakti Building, 2<sup>nd</sup> Floor  
Chaeng Watthana Rd., Laksi  
Bangkok 10210, THAILAND  
Tel. + 66 (0) 214 17498  
Fax : + 66 (0) 214 38132  
E-mail : binfopub@nso.go.th  
[http : // www.nso.go.th](http://www.nso.go.th)

### ปีที่จัดพิมพ์

2557

### Published

2014

## คำนำ

เนื่องจากปัจจุบันโครงสร้างการดำเนินธุรกิจและอุตสาหกรรมของประเทศมีการเปลี่ยนแปลงไปอย่างรวดเร็ว โดยเฉพาะอุตสาหกรรมการผลิตนับเป็นกิจกรรมทางเศรษฐกิจสาขาหนึ่งที่มีบทบาทอย่างมากต่อระบบเศรษฐกิจของประเทศไทย จึงเห็นได้ว่าโครงสร้างของระบบเศรษฐกิจของประเทศขึ้นอยู่กับอุตสาหกรรมค่อนข้างมาก ประกอบกับปัจจุบันมีการประกอบธุรกิจทั้งทางด้านการค้า การบริการและอุตสาหกรรมการผลิตใหม่ ๆ เกิดขึ้น รวมทั้งการประกอบอุตสาหกรรมขนาดเล็ก และอุตสาหกรรมในครัวเรือนก็มีบทบาทสำคัญต่อการเจริญเติบโตทางเศรษฐกิจโดยรวมของประเทศเพิ่มขึ้น ดังนั้นข้อมูลสถิติและสารสนเทศโครงสร้างพื้นฐานเกี่ยวกับการประกอบธุรกิจดังกล่าว จึงมีความสำคัญและจำเป็นสำหรับภาครัฐและเอกชนใช้ในการกำหนดนโยบายและวางแผนพัฒนาด้านเศรษฐกิจและอุตสาหกรรมทั้งในระดับประเทศ และระดับจังหวัด เพื่อเพิ่มศักยภาพการแข่งขันในเวทีการค้าโลก สำนักงานสถิติแห่งชาติ ซึ่งเป็นหน่วยงานที่รับผิดชอบในการจัดเก็บข้อมูลทั้งทางด้านเศรษฐกิจ และสังคมของประเทศ จำเป็นจะต้องจัดหาข้อมูลสถิติที่เกี่ยวข้อง เพื่อให้ประเทศมีข้อมูลสถิติพื้นฐานที่สำคัญ จึงกำหนดให้มีการจัดทำสำมะโนธุรกิจและอุตสาหกรรม พ.ศ. 2555 ขึ้นเพื่อให้ทุกภาคส่วนสามารถนำข้อมูลไปใช้ประโยชน์ร่วมกัน

รายงานฉบับนี้เป็นรายงานผลจากการเก็บรวบรวมข้อมูลรายละเอียดการประกอบกิจการของสถานประกอบการ **ธุรกิจทางการค้าและธุรกิจทางการบริการ** ซึ่งดำเนินการเก็บรวบรวมข้อมูลในช่วงเดือนพฤษภาคม - สิงหาคม 2555 ข้อมูลที่นำเสนอเป็นผลการดำเนินงานกิจการในรอบปี 2554 (1 มกราคม - 31 ธันวาคม 2554) ของสถานประกอบการธุรกิจทุกแห่ง ที่ตั้งอยู่ใน**จังหวัดพะเยา**

ผลจากสำมะโนธุรกิจและอุตสาหกรรม พ.ศ. 2555 พบว่า สถานประกอบการธุรกิจฯ ในจังหวัดพะเยา มีจำนวนทั้งสิ้น 12,400 แห่ง ส่วนใหญ่ หรือร้อยละ 99.3 เป็นสถานประกอบการที่มีคนทำงาน 1-15 คน และธุรกิจที่สำคัญได้แก่ การขายปลีก (ยกเว้นยานยนต์และจักรยานยนต์) มีสัดส่วนสูงที่สุดร้อยละ 45.3 สำหรับคนทำงานในสถานประกอบการ มีจำนวนทั้งสิ้นประมาณ 29,997 คน ในจำนวนนี้มีการจ้างงานทั้งสิ้น 9,616 คน โดยได้รับค่าตอบแทนเฉลี่ย 80,170.5 บาท ต่อคนต่อปี ส่วนรายได้จากการดำเนินงาน ค่าใช้จ่ายขั้นกลาง และมูลค่าเพิ่มของสถานประกอบการรวมทั้งสิ้นประมาณ 28.6 พันล้านบาท 21,065 ล้านบาท และ 7,611 ล้านบาท ตามลำดับ

สำนักงานสถิติแห่งชาติ ขอขอบคุณผู้ประกอบการและผู้เกี่ยวข้องทุกฝ่ายที่ได้ให้ความร่วมมือในการให้ข้อมูล ซึ่งเป็นผลให้การปฏิบัติงานครั้งนี้ สำเร็จลุล่วงไปด้วยดี ซึ่งข้อมูลที่ได้จะเป็นประโยชน์สำหรับผู้ใช้อ้างอิงทั้งภาครัฐบาล และภาคเอกชนต่อไป



## บทสรุปสำหรับผู้บริหาร

สำนักงานสถิติแห่งชาติ ได้จัดทำสำมะโนธุรกิจทางการค้าและธุรกิจทางการบริการ มาแล้ว 3 ครั้ง ในปี 2509 2531 และ 2545 และจัดทำสำมะโนอุตสาหกรรม มาแล้ว 3 ครั้งเช่นกัน ในปี 2507 2540 และ 2550 โดยในปี 2555 ครบรอบ 10 ปี การทำสำมะโนธุรกิจทางการค้าและธุรกิจทางการบริการ และครบรอบ 5 ปี การทำสำมะโนอุตสาหกรรม สำนักงานสถิติแห่งชาติจึงได้บูรณาการการจัดทำสำมะโนดังกล่าวไปพร้อมกันภายใต้ชื่อ “โครงการสำมะโนธุรกิจและอุตสาหกรรม พ.ศ. 2555” โดยมีวัตถุประสงค์เพื่อเก็บรวบรวมข้อมูลพื้นฐานที่สำคัญทางด้านธุรกิจทางการค้า ธุรกิจทางการบริการ และอุตสาหกรรมการผลิต ที่แสดงให้เห็นถึงโครงสร้างทั้งในด้านจำนวนการกระจายตัวและผลการประกอบการในรอบปี สำหรับข้อมูลเรื่องจำนวนและการกระจายตัวของสถานประกอบการต่าง ๆ นั้นได้นำเสนอไปแล้วในรายงานผลสำมะโนธุรกิจและอุตสาหกรรมฉบับที่จัดทำขึ้นเพื่อเสนอผลการนับจดข้อมูลของสถานประกอบการทุกแห่งทั่วประเทศ

การทำสำมะโนธุรกิจและอุตสาหกรรม พ.ศ. 2555 ในขั้นตอนการแจงนับหรือการเก็บรวบรวมข้อมูลรายละเอียดได้กำหนดระเบียบวิธีทางสถิติ โดยสถานประกอบการ ที่มีคนทำงาน 1- 10 คน ทำการสำรวจด้วยตัวอย่าง ส่วนสถานประกอบการที่มีคนทำงาน 11 คนขึ้นไป จะทำการเก็บรวบรวมข้อมูลทุกแห่ง แต่อย่างไรก็ตาม ข้อมูลที่ได้รับตอบกลับนั้นไม่ครบถ้วนจึงต้องทำการประมาณค่าข้อมูลสถานประกอบการที่มีคนทำงาน 11 คนขึ้นไป ตามระเบียบวิธีทางสถิติ

สำหรับรายงานผลฉบับนี้เป็นผลที่ได้จากการแจงนับเพื่อเก็บรวบรวมข้อมูลรายละเอียดของสถานประกอบการธุรกิจทางการค้าและธุรกิจทางการบริการที่ตั้งอยู่ในจังหวัดพะเยา โดยดำเนินธุรกิจตามการจัดประเภทมาตรฐานอุตสาหกรรมประเทศไทยปี 2552 (Thailand Standard Industrial Classification: TSIC-2009) ได้แก่การขายส่งการขายปลีก ที่พักรวม การบริการอาหารและเครื่องดื่ม ข้อมูลข่าวสาร

และการสื่อสารกิจกรรมอสังหาริมทรัพย์กิจกรรมทางวิชาชีพ วิทยาศาสตร์และเทคโนโลยีกิจกรรมการบริหารและการบริการสนับสนุน ศิลปะความบันเทิง และนันทนาการ และกิจกรรมการบริการอื่นๆ ข้อมูลที่นำเสนอเป็นผลการดำเนินการในรอบปี 2554 สรุปดังนี้

### 1. จำนวนสถานประกอบการจำแนกตามหมวดย่อยธุรกิจ

ผลจากสำมะโนฯ พบว่าสถานประกอบการธุรกิจทางการค้าและธุรกิจทางการบริการในจังหวัดพะเยา มีจำนวนทั้งสิ้น 12,400 แห่ง ในจำนวนนี้ ส่วนใหญ่หรือร้อยละ 45.3 ประกอบ ธุรกิจการขายปลีก (ยกเว้นยานยนต์และจักรยายนต์) รองลงมาประกอบธุรกิจ ที่พักรวม บริการอาหารและเครื่องดื่ม ประมาณร้อยละ 16.5 สถานประกอบการที่ประกอบธุรกิจเกี่ยวกับการบริการอื่นๆ การขายส่งและการขายปลีก การซ่อมยานยนต์และจักรยายนต์ และการขายส่ง (ยกเว้นยานยนต์และจักรยายนต์) มีประมาณร้อยละ 13.0 ร้อยละ 9.9 และร้อยละ 5.1 ตามลำดับ สำหรับธุรกิจนอกเหนือ จากที่กล่าวข้างต้น แต่ละหมวดมีสัดส่วนต่ำกว่า ร้อยละ 5.0 ของจำนวนสถานประกอบการธุรกิจทั้งสิ้น

### แผนภูมิ ก ร้อยละของสถานประกอบการธุรกิจฯ จำแนกตามหมวดย่อยธุรกิจ

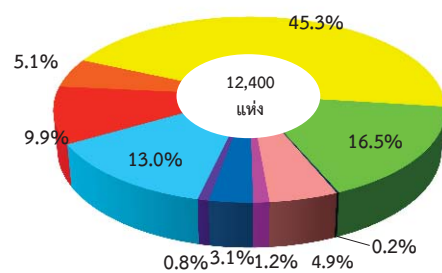

- หมวดย่อย 45 การขายส่ง และการขายปลีก การซ่อมยานยนต์และจักรยายนต์
- หมวดย่อย 46 การขายส่ง (ยกเว้นยานยนต์และจักรยายนต์)
- หมวดย่อย 47 การขายปลีก (ยกเว้นยานยนต์และจักรยายนต์)
- หมวดย่อย 55-56 ที่พักรวม การบริการอาหารและเครื่องดื่ม
- หมวดย่อย 59-60, 62-63 ข้อมูลข่าวสาร และการสื่อสาร
- หมวดย่อย 68 กิจกรรมอสังหาริมทรัพย์
- หมวดย่อย 69-74 กิจกรรมทางวิชาชีพ วิทยาศาสตร์ และเทคนิค
- หมวดย่อย 77-82 กิจกรรมการบริหารและการบริการสนับสนุน
- หมวดย่อย 90,92-93 ศิลปะความบันเทิง และนันทนาการ
- หมวดย่อย 95-96 กิจกรรมการบริการอื่นๆ

## 2. ขนาดของสถานประกอบการ

ขนาดของสถานประกอบการธุรกิจฯ เมื่อวัดด้วยจำนวนคนทำงาน พบว่า เป็นสถานประกอบการที่มีคนทำงาน 1-15 คน จำนวน 12,318 แห่ง หรือร้อยละ 99.3 ส่วนสถานประกอบการที่มีคนทำงาน 16 คนขึ้นไป มีจำนวน 82 แห่ง หรือร้อยละ 0.7 เมื่อพิจารณาสถานประกอบการ ที่มีคนทำงาน 16 คนขึ้นไป ในจำนวนนี้เป็นสถานประกอบการที่มีคนทำงาน 16-25 คน จำนวน 45 แห่ง สถานประกอบการที่มีคนทำงาน 26-30 คน 31-50 คน และ 51-200 คน มีประมาณ 9 แห่ง 18 แห่ง และ 10 แห่ง ตามลำดับ

แผนภูมิ ข จำนวนสถานประกอบการธุรกิจฯ จำแนกตามขนาดของสถานประกอบการ(จำนวนคนทำงาน)

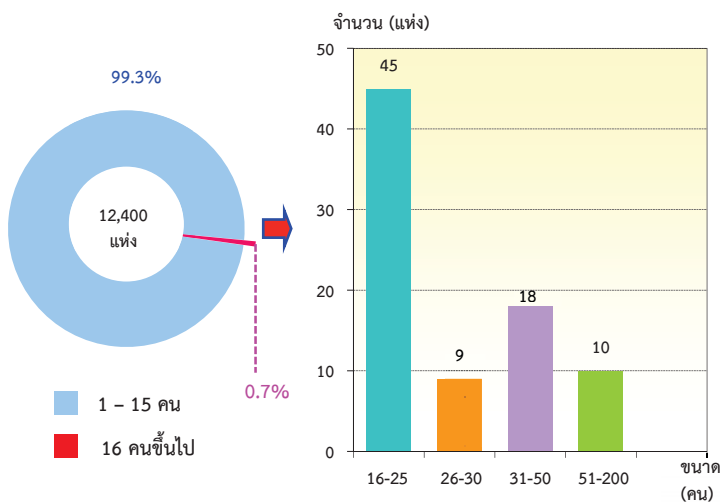

## 3. รูปแบบการจัดตั้งตามกฎหมาย

ประกอบการธุรกิจฯ ส่วนใหญ่ร้อยละ 95.1 มีรูปแบบการจัดตั้งตามกฎหมายเป็นส่วนบุคคล หรือห้างหุ้นส่วนที่ไม่เป็นนิติบุคคล ส่วนที่มีรูปแบบการจัดตั้งเป็นบริษัทจำกัด บริษัทจำกัด (มหาชน) และห้างหุ้นส่วนสามัญนิติบุคคลหรือ ห้างหุ้นส่วนจำกัด มีประมาณร้อยละ 1.5 และร้อยละ 1.0 ตามลำดับ สำหรับสถานประกอบการที่มีรูปแบบเป็นส่วนราชการ รัฐวิสาหกิจ สหกรณ์ มูลนิธิ สมาคม และอื่น ๆ มีร้อยละ 2.4 เมื่อพิจารณาตามขนาดของสถานประกอบการพบว่า สถานประกอบการที่มีคนทำงาน 1-15 คน ดำเนินกิจการในรูปแบบที่เป็นส่วนบุคคล มากที่สุดถึงร้อยละ 95.5 ในขณะที่สถานประกอบการที่มี

คนทำงาน 50 คนขึ้นไป จะดำเนินกิจการในรูปแบบเป็นส่วนบุคคล มากที่สุดประมาณร้อยละ 60

แผนภูมิ ค ร้อยละของสถานประกอบการธุรกิจฯ จำแนกตามรูปแบบการจัดตั้งตามกฎหมาย

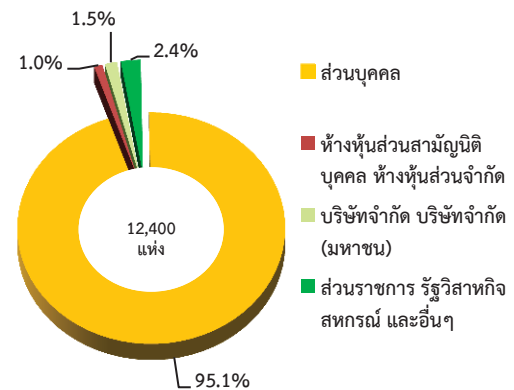

## 4. รูปแบบการจัดตั้งทางเศรษฐกิจ

สถานประกอบการธุรกิจฯ ใน จังหวัดพะเยา ส่วนใหญ่ หรือร้อยละ 98.3 เป็นสำนักงานแห่งเดียว ไม่มีสำนักงานใหญ่หรือสาขาอยู่ที่ใดที่เหลือร้อยละ 1.5 มีรูปแบบการจัดตั้งเป็นสำนักงานสาขา และอีกร้อยละ 0.2 เป็นสำนักงานใหญ่ เมื่อพิจารณาตามขนาดของสถานประกอบการ (ตามจำนวนคนทำงาน) พบว่า สถานประกอบการในทุกขนาดส่วนใหญ่ มากกว่าครึ่ง มีรูปแบบการจัดตั้งเป็นสำนักงานแห่งเดียว โดยเฉพาะสถานประกอบการที่มีคนทำงาน 1-15 คน ที่มีสัดส่วนของสำนักงานแห่งเดียวสูงที่สุดถึงร้อยละ 98.6

แผนภูมิ ง ร้อยละของสถานประกอบการธุรกิจฯ จำแนกตามรูปแบบการจัดตั้งทางเศรษฐกิจ

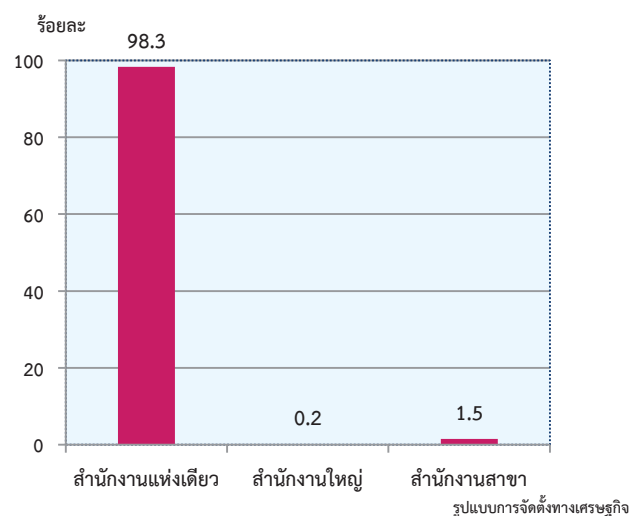

### 5. ระยะเวลาในการดำเนินงาน

สถานประกอบการธุรกิจจําแนกร้อยละ 33.5 ดำเนินกิจการน้อยกว่า 5 ปี สถานประกอบการที่ดำเนินกิจการระหว่าง 5-9 ปี และระหว่าง 10-19 ปี มีสัดส่วนร้อยละ 29 และร้อยละ 23.1 ตามลำดับ สำหรับสถานประกอบการที่ดำเนินกิจการ 20-29 ปี และตั้งแต่ 30 ปีขึ้นไป มีประมาณร้อยละ 9.7 และร้อยละ 4.7 ตามลำดับ เมื่อพิจารณาตามขนาดของสถานประกอบการ (ตามจำนวนคนทำงาน) พบว่า สถานประกอบการที่มีคนทำงาน 1-15 คน ส่วนใหญ่ร้อยละ 33.6 ดำเนินกิจการน้อยกว่า 5 ปี ส่วนสถานประกอบการที่มีคนทำงาน 16 คนขึ้นไป ส่วนใหญ่หรือมากกว่า ร้อยละ 50.0 ดำเนินกิจการตั้งแต่ 10 ปีขึ้นไป

แผนภูมิ จ ร้อยละของสถานประกอบการธุรกิจจําแนกตามระยะเวลาในการดำเนินงาน

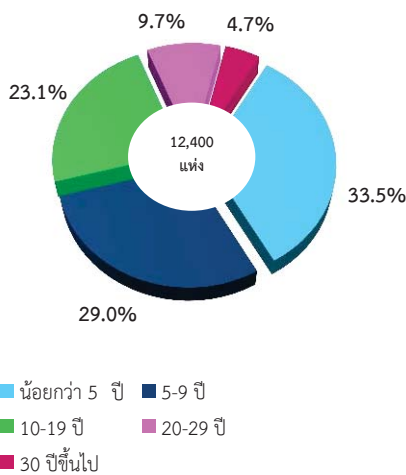

### 6. ทุนจดทะเบียน

สถานประกอบการธุรกิจในจังหวัดพะเยา ส่วนใหญ่หรือร้อยละ 98.7 จำนวน 12,238 แห่ง ไม่มีทุนจดทะเบียน ที่มีทุนจดทะเบียนมีจำนวน 162 แห่ง หรือร้อยละ 1.3 ของจำนวนสถานประกอบการทั้งสิ้น 12,400 แห่ง ในจำนวนนี้มีทุนจดทะเบียนน้อยกว่า 10 ล้านบาท ร้อยละ 94.4 ที่มีทุนจดทะเบียน 10 – 99 ล้านบาท มีประมาณร้อยละ 5.6

แผนภูมิ ฉ ร้อยละของสถานประกอบการธุรกิจจําแนกตามทุนจดทะเบียน

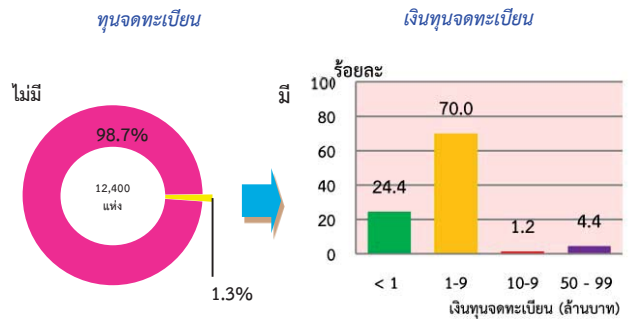

### 7. จำนวนคนทำงานและลูกจ้าง

คนทำงาน ซึ่งหมายถึงเจ้าของกิจการหรือหุ้นส่วนที่ทำงานโดยไม่ได้รับค่าจ้างเงินเดือน และรวมลูกจ้างที่ทำงานในสถานประกอบการ พบว่า ในปี 2554 มีคนทำงานในสถานประกอบการธุรกิจ ในจังหวัดพะเยาจำนวนทั้งสิ้นประมาณ 29,997 คน ในจำนวนนี้เป็นคนทำงานโดยไม่ได้รับค่าจ้าง/เงินเดือน จำนวน 20,381 คนหรือร้อยละ 67.9 มีการจ้างงานหรือลูกจ้างจำนวน 9,616 คนหรือร้อยละ 32.1 โดยเป็นลูกจ้างระดับปฏิบัติการ จำนวน 8,931 คน หรือร้อยละ 29.8 ส่วนที่เป็นลูกจ้างระดับบริหารจัดการมีจำนวน 685 คน หรือร้อยละ 2.3

แผนภูมิ ข จำนวนคนทำงานและลูกจ้างจําแนกตามหมวดย่อยธุรกิจ

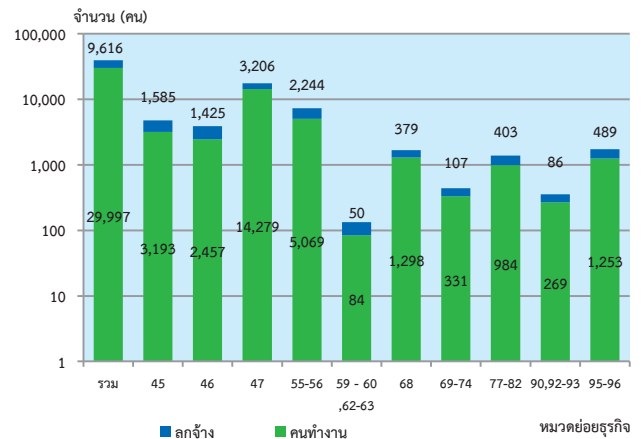

หมวดย่อย 45 การขายส่ง และการขายปลีก การซ่อมยานยนต์ และจักรยานยนต์

หมวดย่อย 46 การขายส่ง (ยกเว้นยานยนต์และจักรยานยนต์)

หมวดย่อย 47 การขายปลีก(ยกเว้นยานยนต์และจักรยานยนต์)

หมวดย่อย 55-56 ที่พักแรม การบริการอาหารและเครื่องดื่ม

หมวดย่อย 59-60, 62-63 ข้อมูลข่าวสาร และการสื่อสาร

หมวดย่อย 68 กิจกรรมอสังหาริมทรัพย์

หมวดย่อย 69-74 กิจกรรมทางวิชาชีพ วิทยาศาสตร์ และเทคนิค

หมวดย่อย 77-82 กิจกรรมการบริหารและการบริการสนับสนุน

หมวดย่อย 90,92-93 ศิลปะความบันเทิง และนันทนาการ

หมวดย่อย 95-96 กิจกรรมการบริการอื่น ๆ

## 8. ค่าตอบแทนแรงงาน

ลูกจ้างที่ปฏิบัติงานในสถานประกอบการ ธุรกิจทางการค้าและธุรกิจทางการบริการในจังหวัดพะเยา ได้รับค่าตอบแทนแรงงาน รวมทั้งสิ้นประมาณ 770.9 ล้านบาท หรือโดยเฉลี่ย 80,171 บาท ต่อคนต่อปี โดยลูกจ้างที่ปฏิบัติงานในธุรกิจเกี่ยวกับ ข้อมูลข่าวสาร และการสื่อสารได้รับค่าตอบแทนแรงงาน เฉลี่ยต่อคนต่อปีสูงสุดคือ 138,698 บาท รองลงมาคือ ลูกจ้างที่ปฏิบัติงานในธุรกิจเกี่ยวกับการขายส่งและการขายปลีก การซ่อมยานยนต์และจักรยายนต์ ได้รับค่าตอบแทนเฉลี่ยต่อคนต่อปี 98,267.1 บาท สำหรับลูกจ้างที่ปฏิบัติงานอยู่ในธุรกิจ ศิลปะ ความบันเทิง และนันทนาการ ได้รับค่าตอบแทนเฉลี่ยต่อคนต่อปีต่ำที่สุด 48,624.4 บาท

### แผนภูมิ ซ ค่าตอบแทนแรงงานของสถานประกอบการ ธุรกิจฯ และค่าตอบแทนแรงงานเฉลี่ยต่อคนต่อปี จำแนกตามหมวดธุรกิจ



หมวดย่อย 45 การขายส่ง และการขายปลีก การซ่อมยานยนต์ และจักรยายนต์

หมวดย่อย 46 การขายส่ง (ยกเว้นยานยนต์และจักรยายนต์)

หมวดย่อย 47 การขายปลีก(ยกเว้นยานยนต์และจักรยายนต์)

หมวดย่อย 55-56 ที่พักแรม การบริการอาหารและเครื่องดื่ม

หมวดย่อย 59-60, 62-63 ข้อมูลข่าวสาร และการสื่อสาร

หมวดย่อย 68 กิจกรรมอสังหาริมทรัพย์

หมวดย่อย 69-74 กิจกรรมทางวิชาชีพ วิทยาศาสตร์ และเทคนิค

หมวดย่อย 77-82 กิจกรรมการบริหารและการบริการสนับสนุน

หมวดย่อย 90,92-93 ศิลปะความบันเทิง และนันทนาการ

หมวดย่อย 95-96 กิจกรรมการบริการอื่น ๆ

## 9. รายได้จากการดำเนินงาน ค่าใช้จ่ายขั้นกลางและมูลค่าเพิ่ม

การประกอบธุรกิจทางการค้าและธุรกิจทางการบริการในจังหวัดพะเยามีรายได้จากการดำเนินงาน รวมทั้งสิ้นประมาณ 28,676.6 ล้านบาท ค่าใช้จ่ายขั้นกลางประมาณ 21,065.5 ล้านบาท และมูลค่าเพิ่มรวมทั้งสิ้นประมาณ 7,611.1 ล้านบาท โดยมูลค่าเพิ่มต่อรายได้จากการดำเนินงานมีสัดส่วนประมาณร้อยละ 26.5 สำหรับรายได้จากการดำเนินงานเฉลี่ยต่อสถานประกอบการมีมูลค่าประมาณ 2.3 ล้านบาท และรายได้จากการดำเนินงานเฉลี่ยต่อคนทำงานมีมูลค่าประมาณ 95,600 บาท ในด้านมูลค่าเพิ่มเฉลี่ยต่อสถานประกอบการ และเฉลี่ยต่อคนทำงาน มีมูลค่าประมาณ 613,800 บาท และ 253.7 ล้านบาท ตามลำดับ เมื่อพิจารณาตามหมวดย่อยธุรกิจพบว่า ธุรกิจ การขายปลีก(ยกเว้นยานยนต์ และจักรยายนต์) มีรายได้จากการดำเนินงานสูงสุดประมาณ 14,191.1 ล้านบาท รองลงมาคือธุรกิจการขายส่งและการขายปลีก การซ่อมยานยนต์และจักรยายนต์ มีรายได้จากการดำเนินงาน ประมาณ 6,459.7 ล้านบาท สำหรับมูลค่าเพิ่มพบว่า ธุรกิจการขายปลีก (ยกเว้นยานยนต์และจักรยายนต์) มีมูลค่าเพิ่มสูงสุดประมาณ 4,152.4 ล้านบาท รองลงมา คือสถานประกอบการ ที่ ประกอบธุรกิจธุรกิจการขายส่ง (ยกเว้นยานยนต์และจักรยายนต์) มีมูลค่าเพิ่มประมาณ 1,117.9 ล้านบาท สำหรับกิจกรรมอสังหาริมทรัพย์มีรายได้จากการดำเนินงานและมูลค่าเพิ่มต่ำสุดคือประมาณ 345.2 ล้านบาท และ 25.2 ล้านบาท ตามลำดับ



ตาราง ก รายได้จากการดำเนินงาน และมูลค่าเพิ่ม ของสถานประกอบการธุรกิจทางการค้าและธุรกิจทางการบริการ จำแนกตามหมวดย่อยธุรกิจ

หมวดย่อยธุรกิจ	รายได้จากการดำเนินงาน			มูลค่าเพิ่ม			มูลค่าเพิ่มต่อรายได้ (ร้อยละ)
	มูลค่า (พันบาท)	ต่อสถาน-ประกอบ การ (พันบาท)	ต่อ คนทำงาน (พันบาท)	มูลค่า (พันบาท)	ต่อสถาน-ประกอบ การ (พันบาท)	ต่อ คนทำงาน (พันบาท)	
<b>รวม</b>	28,676,597.0	2,312.6	956.0	7,611,095.7	613.8	253.7	26.5
การขายส่ง และการขายปลีกการซ่อมแซม ยานยนต์และรถจักรยานยนต์	6,459,707.7	5,277.5	2,023.1	1,102,055.5	900.4	345.1	17.1
การขายส่ง (ยกเว้นยานยนต์และจักรยานยนต์)	5,235,032.2	8,218.3	2,130.7	1,117,980.9	1,755.1	455.0	21.4
การขายปลีก (ยกเว้นยานยนต์และจักรยานยนต์)	14,191,121.4	2,526.0	933.8	4,152,405.6	739.1	290.8	29.3
ที่พักแรม การบริการอาหารและเครื่องดื่ม	1,699,364.9	828.2	335.2	66,4952.7	324.1	131.2	39.1
ข้อมูลข่าวสาร และการสื่อสาร	175,961.6	8,379.1	2,094.8	15,125.8	720.3	180.1	8.6
กิจกรรมอสังหาริมทรัพย์	345,199.5	567.8	265.9	25,236.4	415.1	194.4	73.1
กิจกรรมทางวิชาชีพ วิทยาศาสตร์และเทคโนโลยี	70,414.1	212.7	853.4	39,574.9	1,267.1	483.5	56.2
กิจกรรมการบริหารและการบริการสนับสนุน	150,555.7	390.0	153.0	88,969.0	7041.9	838.0	59.1
ศิลปะความบันเทิง และนันทนาการ	45,237.0	466.4	168.2	12,791.2	475.3	216.9	28.3
กิจกรรมการบริการอื่นๆ	304,002.9	380.2	149.6	160,254.8	187.6	145.7	52.7

## สารบัญตาราง

- ตาราง ก** จำนวนและร้อยละของสถานประกอบการธุรกิจฯ จำแนกตามลักษณะของสถานประกอบการ
- ตาราง ข** จำนวนและร้อยละของสถานประกอบการธุรกิจฯ จำแนกตามหมวดย่อยธุรกิจ
- ตาราง ค** จำนวนและร้อยละของพนักงาน ลูกจ้าง และค่าตอบแทนแรงงาน จำแนกตามขนาดของสถานประกอบการ และหมวดย่อยธุรกิจ
- ตาราง ง** รายรับ ค่าใช้จ่าย มูลค่าเพิ่ม และมูลค่าเพิ่มต่อรายรับ จำแนกตามขนาดของสถานประกอบการ และหมวดย่อยธุรกิจ
- ตาราง จ** รายรับและมูลค่าเพิ่มเฉลี่ยต่อสถานประกอบการและต่อพนักงาน จำแนกตามขนาดของสถานประกอบการ และหมวดย่อยธุรกิจ

# บทที่ 1

## บทนำ

### 1.1 ความเป็นมา

สำนักงานสถิติแห่งชาติได้จัดทำสำมะโนธุรกิจทางการค้าและธุรกิจทางการบริการ และสำมะโนอุตสาหกรรมทุก 10 ปี ตามข้อเสนอแนะขององค์การสหประชาชาติ เพื่อให้ประเทศมีข้อมูลพื้นฐานที่สำคัญทางด้านธุรกิจทางการค้า ธุรกิจทางการบริการ และอุตสาหกรรมการผลิตอย่างต่อเนื่อง โดยสำมะโนธุรกิจทางการค้าและธุรกิจทางการบริการได้จัดทำมาแล้ว 3 ครั้งในปี 2509 2531 และ 2545 โดยสำมะโนอุตสาหกรรมจัดทำมาแล้ว 3 ครั้งเช่นกัน ในปี 2507 2540 และ 2550 สำหรับในปี 2555 จะครบรอบ 10 ปี การจัดทำสำมะโนธุรกิจทางการค้าและธุรกิจทางการบริการ

สืบเนื่องมาจากปัจจุบันโครงสร้างด้านเศรษฐกิจมีการเปลี่ยนแปลงรวดเร็วมากตามที่กล่าวมาแล้ว ทำให้หน่วยงานหลักด้านเศรษฐกิจของประเทศ คือ กระทรวงอุตสาหกรรม (สำนักงานเศรษฐกิจอุตสาหกรรม) สำนักงานคณะกรรมการพัฒนาการเศรษฐกิจและสังคมแห่งชาติ ธนาคารแห่งประเทศไทย และกระทรวงพาณิชย์มีความจำเป็นต้องใช้ข้อมูลที่ทันสมัยเพื่อใช้ในการวิเคราะห์และติดตามสถานการณ์ด้านเศรษฐกิจของประเทศและภูมิภาค จึงขอให้สำนักงานสถิติแห่งชาติจัดทำข้อมูลสำมะโนอุตสาหกรรมจากทุก 10 ปี เป็นจัดทำทุก 5 ปี ประกอบกับปัจจุบันประเทศต่างๆ ส่วนใหญ่ได้มีการจัดทำสำมะโนด้านเศรษฐกิจทุก 5 ปี

ดังนั้น สำนักงานสถิติแห่งชาติ จึงได้วางแผนปรับการจัดทำสำมะโนอุตสาหกรรม เป็นประจำทุก 5 ปี โดยจะเริ่มดำเนินการในปี 2555 โดย บูรณาการดำเนินการไปพร้อมกับการสำมะโนธุรกิจทางการค้าและธุรกิจทางการบริการ ในปี 2555

สำหรับการเก็บรวบรวมข้อมูลแบ่งเป็น 2 ขั้นตอนคือ ขั้นการเก็บรวบรวมข้อมูลพื้นฐานของสถานประกอบการทุกประเภท และ

ขั้นการเก็บรวบรวมข้อมูลรายละเอียดของสถานประกอบการเฉพาะสถานประกอบการที่ประกอบธุรกิจทางการค้าธุรกิจทางการบริการ และอุตสาหกรรมการผลิต

### 1.2 วัตถุประสงค์

การเก็บรวบรวมข้อมูลรายละเอียดของสถานประกอบการ มีวัตถุประสงค์ดังนี้

1.2.1 เพื่อเก็บรวบรวมข้อมูลพื้นฐานเกี่ยวกับการประกอบธุรกิจของสถานประกอบการ เช่น จำนวน ประเภทธุรกิจ และขนาดของสถานประกอบการ จำนวนคนทำงาน ลูกจ้าง ค่าตอบแทนแรงงาน ค่าใช้จ่ายในการดำเนินงาน รายรับ แหล่งเงินทุน สินทรัพย์และหนี้สินของสถานประกอบการ เป็นต้น

1.2.2 เพื่อใช้ในการจัดทำบัญชีประชาชาติ (National Account) และสร้างตารางปัจจัยการผลิตและผลผลิตของประเทศ (Input Output Table)

### 1.3 ขอบข่ายและคุ่มรวม

**ขอบข่ายในการเก็บรวบรวมข้อมูล** ได้แก่ สถานประกอบการทั่วประเทศที่ดำเนินกิจการเกี่ยวกับธุรกิจการค้าปลีก การค้าส่งและการบริการ ตามการจัดประเภทมาตรฐานอุตสาหกรรมประเทศไทยปี 2552 (Thailand Standard Industrial Classification : TSIC-2009)

**คุ่มรวม**สถานประกอบการที่มีที่ตั้งที่แน่นอนทุกแห่งที่ตั้งอยู่ในเขตเทศบาลและนอกเขตเทศบาลของ **จังหวัดพะเยา**

### 1.4 คาบเวลาอ้างอิง

ข้อมูลที่เก็บรวบรวมเป็นข้อมูลของสถานประกอบการที่ดำเนินกิจการในรอบ 12 เดือน (ระหว่าง 1 มกราคม ถึง 31 ธันวาคม 2554)

## 1.5 รายการข้อมูลที่เกี่ยวข้อง

1.5.1 ข้อมูลทั่วไปของสถานประกอบการ เช่น ประเภทธุรกิจ รูปแบบการจัดตั้งตามกฎหมาย รูปแบบการจัดตั้งทางเศรษฐกิจ ระยะเวลาในการดำเนินงานของสถานประกอบการ ทุนจดทะเบียนและการมีต่างประเทศร่วมลงทุนหรือถือหุ้น เป็นต้น

1.5.2 คนทำงาน ลูกจ้าง และค่าตอบแทนแรงงาน

1.5.3 ค่าใช้จ่ายของสถานประกอบการ

1.5.4 รายรับของสถานประกอบการ

1.5.5 แหล่งเงินทุนของสถานประกอบการ

1.5.6 สินทรัพย์และหนี้สินของสถานประกอบการ

1.5.7 ผลกระทบจากอุทกภัยต่อสถานประกอบการในปี 2554

1.5.8 ความคิดเห็นและข้อเสนอแนะของสถานประกอบการ

## 1.6 ประโยชน์ของข้อมูล

1.6.1 ใช้ในการวางแผนพัฒนาเศรษฐกิจของประเทศให้มีประสิทธิภาพ กำหนดนโยบายและทิศทางการพัฒนาเศรษฐกิจในระดับประเทศและระดับท้องถิ่น การจัดทำแผนส่งเสริมวิสาหกิจขนาดกลางและขนาดย่อม (SMEs) จัดทำบัญชีประชาชาติเพื่อกำหนดทิศทางการขยายตัวทางเศรษฐกิจ

1.6.2 ใช้เป็นเครื่องมือสำหรับผู้ประกอบการในการวางแผนธุรกิจการตัดสินใจลงทุนการขยายกิจการ ขยายสาขา ซึ่งก่อให้เกิดการจ้างงานเพิ่มขึ้น นอกจากนี้ยังสามารถใช้ข้อมูลพิจารณาเปรียบเทียบกับกิจการอื่นๆ เพื่อให้ธุรกิจประสบความสำเร็จ ซึ่งเป็นผลทำให้การเจริญเติบโตทางด้านเศรษฐกิจในประเทศโดยรวมดีขึ้น

1.6.3 ใช้ในการพิจารณาประกอบการตัดสินใจในการลงทุนการศึกษาวิเคราะห์เชิงลึกในธุรกิจที่อยู่ในความสนใจและเรื่องที่เกี่ยวข้อง

## บทที่ 2 สรุปข้อมูลที่สำคัญ

### 2.1 ข้อมูลทั่วไปของสถานประกอบการธุรกิจ ทาง การค้าและธุรกิจทางการบริการ

#### 2.1.1 จำนวนสถานประกอบการ

ผลจากการสำมะโนธุรกิจและอุตสาหกรรมพ.ศ.2556 พบว่าในจังหวัดพะเยา มีสถานประกอบการธุรกิจทางการค้า

และธุรกิจทางการบริการ จำนวนทั้งสิ้น 12,400 แห่ง ส่วนใหญ่เป็นสถานประกอบการที่มีขนาดคนทำงาน 1-15 คน รูปแบบการจัดตั้งตามกฎหมายเป็นส่วนบุคคล มีรูปแบบการจัดตั้งทางเศรษฐกิจเป็นสำนักงานแห่งเดียว และส่วนใหญ่ระยะเวลาดำเนินการน้อยกว่า 10 ปี

ตาราง ก จำนวนและร้อยละของสถานประกอบการธุรกิจฯ จำแนกตามลักษณะของสถานประกอบการ

ลักษณะของสถานประกอบการ	จำนวน	ร้อยละ
<b>รวม</b>	<b>12,400</b>	<b>100.0</b>
<b>ขนาดของสถานประกอบการ</b>		
1 - 15 คน	12,318	99.3
16 - 25 คน	45	0.4
26 - 30 คน	9	0.1
31 - 50 คน	18	0.1
มากกว่า 50 คน	10	0.1
<b>รูปแบบการจัดตั้งตามกฎหมาย</b>		
ส่วนบุคคล	11,791	95.1
ห้างหุ้นส่วนจำกัด ห้างหุ้นส่วนสามัญนิติบุคคล	129	1.0
บริษัทจำกัด บริษัทจำกัด (มหาชน)	185	1.5
ส่วนราชการ รัฐวิสาหกิจ สหกรณ์ อื่น ๆ	295	2.4
<b>รูปแบบการจัดตั้งทางเศรษฐกิจ</b>		
สำนักงานแห่งเดียว	12,194	98.3
สำนักงานใหญ่	21	0.2
สำนักงานสาขา	185	1.5
<b>ระยะเวลาในการดำเนินกิจการ</b>		
น้อยกว่า 5 ปี	4,152	33.5
5 - 9 ปี	3,597	29.0
10 -19 ปี	2,866	23.1
20 - 29 ปี	1,207	9.7
ตั้งแต่ 30 ปีขึ้นไป	578	4.7



### 2.1.2 ขนาดของสถานประกอบการ

พบว่าเป็นสถานประกอบการที่มีคนทำงาน 1-15 คน จำนวน 12,318 แห่ง หรือร้อยละ 99.3 ส่วนสถานประกอบการที่มีคนทำงาน 16 คนขึ้นไป มีจำนวน 82 แห่ง หรือร้อยละ 0.7 เมื่อพิจารณาสถานประกอบการ ที่มีคนทำงาน 16 คนขึ้นไป ในจำนวนนี้เป็นสถานประกอบการที่มีคนทำงาน 16-25 คน จำนวน 45 แห่ง สถานประกอบการที่มีคนทำงาน 26-30 คน 31-50 คน และ 51-200 คน มีประมาณ 9 แห่ง 18 แห่ง และ 10 แห่ง ตามลำดับ ส่วนสถานประกอบการที่มีคนทำงานมากกว่า 200 คน ไม่มีในจังหวัดพะเยา

### 2.1.3 รูปแบบการจัดตั้งตามกฎหมาย

สถานประกอบการธุรกิจฯ ส่วนใหญ่ร้อยละ 95.1 มีรูปแบบการจัดตั้งตามกฎหมายเป็นส่วนบุคคล ส่วนที่มีรูปแบบการจัดตั้งเป็นหรือห้างหุ้นส่วนที่ไม่เป็นนิติบุคคลบริษัทจำกัด บริษัทจำกัด (มหาชน) และห้างหุ้นส่วนสามัญนิติบุคคล ห้างหุ้นส่วนจำกัด มีประมาณร้อยละ 1.5 และร้อยละ 1.0 ตามลำดับ สำหรับสถานประกอบการที่มีรูปแบบเป็นส่วนราชการ รัฐวิสาหกิจ สหกรณ์ มูลนิธิ สมาคม และอื่น ๆ มีร้อยละ 2.4 เมื่อพิจารณาตามขนาดของสถานประกอบการ พบว่า สถานประกอบการที่มีคนทำงาน 1-15 คน ดำเนินกิจการในรูปแบบที่เป็นส่วนบุคคล มากที่สุดถึงร้อยละ 95.5 ในขณะที่สถานประกอบการที่มีคนทำงาน 51 - 200 คน จะดำเนินกิจการ ในรูปแบบเป็นบริษัท จำกัด บริษัทจำกัด (มหาชน) มากที่สุดประมาณร้อยละ 60.0

### 2.1.4 รูปแบบการจัดตั้งทางเศรษฐกิจ

สถานประกอบการธุรกิจฯ ในจังหวัดพะเยา ส่วนใหญ่ หรือร้อยละ 98.3 เป็นสำนักงานแห่งเดียวไม่มีสำนักงานใหญ่หรือสาขาอยู่ที่เหลือ ร้อยละ 0.2 มีรูปแบบการจัดตั้งเป็นสำนักงานพิจารณาตามขนาดของสถาน

ประกอบการ (ตามสาขา และอีกร้อยละ 1.5 เป็นสำนักงานใหญ่ เมื่อจำนวนคนทำงาน) พบว่าสถานประกอบการในทุกขนาดส่วนใหญ่ มีรูปแบบการจัดตั้งเป็นสำนักงานแห่งเดียว

### 2.1.5 ระยะเวลาในการดำเนินกิจการ

สถานประกอบการธุรกิจฯ ร้อยละ 33.5 ดำเนินกิจการน้อยกว่า 5 ปี ที่ดำเนินกิจการระหว่าง 5-9 ปี และระหว่าง 10-19 ปี ประมาณร้อยละ 29.0 และ 23.1 ตามลำดับ สำหรับสถานประกอบการที่ ดำเนินกิจการ 20-29 ปี และตั้งแต่ 30 ปีขึ้นไป มีประมาณร้อยละ 9.7 และร้อยละ 4.7 ตามลำดับ

เมื่อพิจารณาตามขนาดของสถานประกอบการ (ตามจำนวนคนทำงาน) พบว่าสถานประกอบการที่มีคนทำงาน 1-15 คน ส่วนใหญ่มากกว่าครึ่งหรือร้อยละ 62.7 ดำเนินกิจการ น้อยกว่า 10 ปี ส่วนสถานประกอบการที่มีคนทำงาน 16 คนขึ้นไป ส่วนใหญ่ หรือมากกว่า ร้อยละ 45.8 ดำเนินกิจการตั้งแต่ 10 ปีขึ้นไป

### 2.1.6 หมวดย่อยธุรกิจ

เมื่อพิจารณาสถานประกอบการจำแนกตามหมวดย่อยธุรกิจ ในตาราง ข แสดงให้เห็นว่าสถานประกอบการในจังหวัดพะเยาส่งส่วนใหญ่ร้อยละ 45.3 ประกอบธุรกิจ ธุรกิจการขายปลีก (ยกเว้นยานยนต์ และจักรยานยนต์) รองลงมาคือ ธุรกิจการบริการอาหารและเครื่องดื่ม ร้อยละ 15.9 ธุรกิจกิจกรรมการบริการอื่นๆ และธุรกิจการขนส่งและการขายปลีก การซ่อมยานยนต์ และจักรยานยนต์ ร้อยละ 10.5 และ 9.9 ตามลำดับ ธุรกิจการขนส่ง(ยกเว้นยานยนต์และจักรยานยนต์)ธุรกิจอสังหาริมทรัพย์ มีประมาณร้อยละ 5.9 และ 4.9ตามลำดับ ส่วนธุรกิจอื่น ๆ นอกเหนือจากที่กล่าวข้างต้น แต่ละหมวดมีสัดส่วนต่ำกว่าร้อยละ 2.5

## ตาราง ข จำนวนและร้อยละของสถานประกอบการธุรกิจฯ จำแนกตามหมวดย่อยธุรกิจ

หมวดย่อยธุรกิจ	จำนวน	ร้อยละ
รวม	12,400	100.0
การขายส่งและการขายปลีก การซ่อมยานยนต์ และจักรยานยนต์	1,224	9.9
การขายส่ง (ยกเว้นยานยนต์และจักรยานยนต์)	637	5.1
การขายปลีก (ยกเว้นยานยนต์และจักรยานยนต์)	5,618	45.3
ที่พักแรม การบริการอาหารและเครื่องดื่ม	2,052	16.5
ข้อมูลข่าวสารและการสื่อสาร	21	0.2
กิจกรรมอสังหาริมทรัพย์	608	4.9
กิจกรรมทางกฎหมายและการบัญชี	35	0.3
กิจกรรมด้านสถาปัตยกรรมและวิศวกรรม รวมถึงการ ทดสอบ และการวิเคราะห์ทางเทคนิค	16	0.1
การโฆษณาและการวิจัยตลาด	42	0.3
กิจกรรมทางวิชาชีพ วิทยาศาสตร์ และเทคนิคอื่นๆ	49	0.4
กิจกรรมการให้เช่า	167	1.4
กิจกรรมการจ้างงาน	1	0.0
กิจกรรมของตัวแทนธุรกิจท่องเที่ยว การจัดนำเที่ยว	49	0.4
การบริการสำรอง และกิจกรรมที่เกี่ยวข้อง		
กิจกรรมการบริการสำหรับอาคารและภูมิทัศน์	3	0.0
การบริการด้านการบริหารและสนับสนุนการดำเนินงาน ของสำนักงาน และกิจกรรมอื่นๆ ที่สนับสนุนทางธุรกิจ	166	1.3
กิจกรรมการสร้างสรรค์ศิลปะและความบันเทิง	22	0.2
กิจกรรมการพนันและการเสี่ยงโชค	20	0.2
กิจกรรมด้านการกีฬา ความบันเทิง และการนันทนาการ	55	0.5
การซ่อมคอมพิวเตอร์และของใช้ส่วนบุคคลและของใช้ในครัวเรือน	312	2.5
กิจกรรมบริการส่วนบุคคลอื่นๆ	1,303	10.5

หมายเหตุ : - ไม่มีข้อมูล หรือข้อมูลมีค่าเป็น 0 หรือมีข้อมูลจำนวนเล็กน้อย

## 2.2 ข้อมูลสถิติที่สำคัญจำแนกตามขนาดของ สถานประกอบการ และหมวดย่อยธุรกิจ

### 2.2.1 คนทำงานและค่าตอบแทนแรงงาน

#### 1) จำนวนคนทำงาน

ข้อมูลจำนวนคนทำงานจากตาราง ค แสดงให้เห็นว่าในปี 2554 มีคนทำงานในสถานประกอบการธุรกิจ ที่ตั้งอยู่ในจังหวัดพะเยา ทั้งสิ้น 29,997 คน ส่วนใหญ่เป็นคนทำงานที่ปฏิบัติงานอยู่ในสถานประกอบการที่มีคนทำงาน 1 – 15 คน จำนวน 27,311 คน หรือร้อยละ 91.0 เมื่อพิจารณาตามหน่วยย่อยธุรกิจ พบว่า ส่วนใหญ่

เป็นคนทำงานที่ปฏิบัติงานอยู่ในธุรกิจการขายปลีก(ยกเว้นยานยนต์และจักรยานยนต์) จำนวน 14,279 คน หรือร้อยละ 47.6 รองลงมา ปฏิบัติงานในธุรกิจบริการอาหารและเครื่องดื่ม และธุรกิจขายส่ง และการขายปลีก การซ่อมยานยนต์และจักรยานยนต์ มีสัดส่วนของคนทำงานประมาณร้อยละ 15.5 และร้อยละ 10.6 ตามลำดับ

ธุรกิจการขายส่งและกิจกรรมอสังหาริมทรัพย์ มี สัดส่วนประมาณร้อยละ 8.2 ร้อยละ 4.3 ตามลำดับ ส่วนธุรกิจเกี่ยวกับการบริการส่วนบุคคลอื่นๆ ประมาณร้อยละ 5.4 สำหรับธุรกิจใน หมวดอื่นๆ นอกจากนี้ กล่าวข้างต้นมีสัดส่วนของ คนทำงานเพียงเล็กน้อยไม่เกินร้อยละ 1.4

## 2) จำนวนลูกจ้าง

ด้านการจ้างงาน พบว่า มีจำนวน ลูกจ้างปฏิบัติการอยู่ในสถานประกอบการทั้งสิ้น 9,616 คน โดยกว่าครึ่งหนึ่งของลูกจ้าง (ประมาณ 7,167 คน หรือร้อยละ 74.5 ปฏิบัติงานอยู่ใน สถานประกอบการที่มีคนทำงาน 1- 15 คน

สำหรับการจ้างงานในแต่ละหมวดธุรกิจ พบว่า มีลูกจ้างปฏิบัติงานอยู่ในธุรกิจการขายปลีก (ยกเว้นยานยนต์และจักรยายนยนต์) ประมาณร้อยละ 33.4 รองลงมาเป็นลูกจ้างที่ปฏิบัติงานอยู่ใน ธุรกิจบริการอาหารและเครื่องดื่ม ร้อยละ 20.6 สำหรับธุรกิจขายส่งและขายปลีก การช้อปปิ้ง ยานยนต์และ จักรยายนยนต์ และธุรกิจขายส่ง(ยกเว้น ยานยนต์และจักรยายนยนต์) มีสัดส่วนใกล้เคียงกัน ประมาณร้อยละ 16.5 และร้อยละ 14.8 ตามลำดับ สำหรับธุรกิจหมวดอื่นๆ นอกเหนือจากที่กล่าวข้างต้น แต่ละหมวดมี สัดส่วนของลูกจ้างต่ำกว่าร้อยละ 3.9

## 3) ค่าตอบแทนแรงงาน

ลูกจ้างที่ปฏิบัติงานในสถานประกอบการ ธุรกิจทางการค้า และธุรกิจทางการบริการใน จังหวัดพะเยา ได้รับค่าตอบแทนแรงงาน รวมทั้งสิ้นประมาณ 770.9 ล้านบาท หรือ โดยเฉลี่ย 80,171 บาท ต่อคนต่อปี โดยลูกจ้างที่ปฏิบัติงาน ในสถานประกอบการที่มีคนทำงาน มากกว่า 30 - 50 คน ได้รับค่าตอบแทนเฉลี่ยต่อคนต่อปีสูงสุด คือ 108,901 บาท รองลงมา คือสถาน ประกอบการที่มีคนทำงาน 16 - 25 คน ได้รับ ค่าตอบแทนเฉลี่ยต่อคนต่อปี 91,484 บาท สำหรับลูกจ้างที่ปฏิบัติงานในกิจการที่มีคนทำงาน 1- 15 คน ได้รับค่าตอบแทนเฉลี่ยต่ำสุด 75,689 บาทต่อปี

เมื่อพิจารณาตามหมวดย่อยธุรกิจพบว่า ลูกจ้างที่ปฏิบัติงานในธุรกิจเกี่ยวกับการจัดตั้ง รายการและการแพร่ภาพกระจายเสียง ได้รับ ค่าตอบแทนแรงงานเฉลี่ยต่อคนต่อปีสูงสุด คือ 138,698 บาท ลูกจ้างที่ปฏิบัติงานในธุรกิจ เกี่ยวกับการขายส่ง และการขายปลีกการช้อปปิ้ง ยานยนต์และจักรยายนยนต์ และกิจกรรมด้านกีฬา ความบันเทิง และการนันทนาการ ได้รับ ค่าตอบแทนแรงงานเฉลี่ยต่อคนต่อปี 98,267 บาทและ 92,320 บาท ตามลำดับ ส่วนลูกจ้างที่ ปฏิบัติงานในธุรกิจเกี่ยวกับกิจกรรมสร้างสรรค์ ศิลปะและความบันเทิง ได้รับค่าตอบแทนแรงงาน เฉลี่ยต่อคนต่อปี ต่ำที่สุด คือ 35,383 บาท

**ตาราง ค จำนวนและร้อยละของพนักงาน ลูกจ้าง และค่าตอบแทนแรงงาน จำแนกตามขนาดของ  
สถานประกอบการ และหมวดย่อยธุรกิจ**

ขนาดของสถานประกอบการ/ หมวดย่อยธุรกิจ	จำนวนสถาน ประกอบการ	คนทำงาน		ลูกจ้าง		ค่าตอบแทนแรงงาน	
		จำนวน	ร้อย ละ	จำนวน	ร้อย ละ	มูลค่า (พันบาท)	เฉลี่ยต่อคนต่อ ปี (บาท)
<b>รวม</b>	12,400	29,997	100.0	9,616	100.0	770,919.9	80,171
<b>ขนาดของสถานประกอบการ</b>							
1 – 15 คน	12,318	27,311	91.0	7,167	74.5	542,465.9	75,689
16 – 25 คน	45	878	2.9	718	7.5	65,685.7	91,484
26 – 30 คน	9	252	0.8	242	2.4	21,359.8	88,264
31 – 50 คน	18	673	2.2	621	6.6	67,627.4	108,901
มากกว่า 50 คน	10	883	2.9	868	9.0	73,781.1	85,001
<b>หมวดย่อยธุรกิจ</b>							
การขายส่งและการขายปลีก การซ่อมยานยนต์ และ จักรยานยนต์	1,224	3,193	10.6	1,585	16.5	155,753.4	98,267
การขายส่ง (ยกเว้นยานยนต์และจักรยานยนต์)	637	2,457	8.2	1,425	14.8	116,466.6	81,731
การขายปลีก(ยกเว้นยานยนต์และจักรยานยนต์)	5,618	14,279	47.6	3,206	33.4	255,570.5	79,716
ที่พักแรม	75	413	1.4	269	2.8	19,531.4	72,607
การบริการอาหารและเครื่องดื่ม	1,977	4,656	15.5	1,975	20.6	146,543.4	74,199
ข้อมูลข่าวสารและการสื่อสาร	21	84	0.3	50	0.5	6566.2	131,324
กิจกรรมอสังหาริมทรัพย์	608	1,298	4.3	379	3.9	23,649.5	62,400
กิจกรรมทางกฎหมายและการบัญชี	35	91	0.3	40	0.4	3,033.1	75,828
กิจกรรมด้านสถาปัตยกรรมและวิศวกรรม รวมถึงการ ทดสอบ และการวิเคราะห์ทางเทคนิค	16	63	0.2	37	0.4	2,723.5	73,608
การโฆษณาและการวิจัยตลาด	42	78	0.3	16	0.2	1,022.8	63,925
กิจกรรมทางวิชาชีพ วิทยาศาสตร์ และเทคนิคอื่นๆ	49	99	0.3	14	0.1	925.8	66,129
กิจกรรมการให้เช่า	167	411	1.4	157	1.6	6,251.3	39,817
กิจกรรมการบริหารและการบริการสนับสนุน	220	573	1.9	246	2.5	19,268.5	78,300
กิจกรรมการสร้างสรรค์ศิลปะและความบันเทิง	22	145	0.5	66	0.7	2,335.3	35,383
กิจกรรมการพนันและการเสี่ยงโชค	20	27	0.1	-	-	-	-
กิจกรรมด้านการศึกษา ความบันเทิง และการนันทนาการ	55	97	0.3	20	0.2	1,846.4	92,320
การซ่อมคอมพิวเตอร์และของใช้ส่วนบุคคลและของใช้ ในครัวเรือน	312	424	1.4	56	0.6	3,561.1	63,591
กิจกรรมบริการส่วนบุคคลอื่นๆ	1,303	1,608	5.4	73	0.8	5,848.4	80,115

หมายเหตุ : - ไม่มีข้อมูล หรือข้อมูลมีค่าเป็น 0 หรือมีข้อมูลจำนวนเล็กน้อย

## 2.2.2 รายได้จากการดำเนินงาน ค่าใช้จ่าย ชั้นกลางและมูลค่าเพิ่ม

เมื่อพิจารณารายได้จากการดำเนินงาน ค่าใช้จ่ายชั้นกลางและมูลค่าเพิ่มของสถานประกอบการในจังหวัดพะเยา (ตาราง ง) พบว่ามีรายได้จากการดำเนินงานรวมทั้งสิ้น 28.6 พันล้านบาท ค่าใช้จ่ายชั้นกลางประมาณ 21.0 พันล้านบาท และมูลค่าเพิ่ม รวมทั้งสิ้นประมาณร้อยละ 7.6 พันล้านบาท โดยมูลค่าเพิ่มมีสัดส่วนประมาณร้อยละ 26.5 ของรายได้จากการดำเนินงาน ซึ่งหากพิจารณาตามขนาดของสถานประกอบการ พบว่า สถานประกอบการที่มีคนทำงาน 1 – 15 คน มีรายได้จากการดำเนินงาน ค่าใช้จ่ายชั้นกลาง และมูลค่าเพิ่มสูงสุดคือ ประมาณร้อยละ 72.3 ร้อยละ 69.3 และร้อยละ 80.8 ตามลำดับ นอกจากนี้ สถานประกอบการที่มีคนทำงาน 1 – 15 คน ยังมีมูลค่าเพิ่มต่อรายได้จากการดำเนินการสูงสุด ประมาณร้อยละ 29.6

ในธุรกิจแต่ละประเภทนั้น พบว่ารายได้จากการดำเนินงาน และค่าใช้จ่ายชั้นกลางและมูลค่าเพิ่ม ส่วนใหญ่มาจากธุรกิจการขายปลีก (ยกเว้นยานยนต์และจักรยานยนต์) มีสัดส่วนประมาณร้อยละ 49.5 ร้อยละ 47.7 และร้อยละ 54.6 ตามลำดับ รองลงมาคือ ธุรกิจการขายส่ง และการขายปลีก การซ่อมยานยนต์และจักรยานยนต์มีสัดส่วนของรายได้จากการดำเนินงานประมาณร้อยละ 28.5 ค่าใช้จ่ายชั้น

กลาง ประมาณร้อยละ 25.4 และมูลค่าเพิ่มประมาณร้อยละ 14.5 การขายส่ง(ยกเว้นยานยนต์และจักรยานยนต์) มีสัดส่วนของรายได้จากการดำเนินงาน ค่าใช้จ่ายชั้นกลาง และมูลค่าเพิ่มประมาณร้อยละ 18.3 ร้อยละ 19.5 และร้อยละ 14.6 ตามลำดับ ในธุรกิจการบริการอาหารและเครื่องดื่ม มีสัดส่วนรายได้จากการดำเนินงานประมาณร้อยละ 5.6 ค่าใช้จ่ายชั้นกลางประมาณร้อยละ 4.7 และมูลค่าเพิ่ม ประมาณร้อยละ 8.1 สำหรับธุรกิจเกี่ยวกับกิจกรรมอสังหาริมทรัพย์ มีสัดส่วนรายได้ประมาณร้อยละ 1.2 ค่าใช้จ่ายชั้นกลาง ร้อยละ 0.4 และมูลค่าเพิ่มร้อยละ 3.3 ส่วนธุรกิจประเภทอื่นๆ แต่ละหมวดมีสัดส่วนของรายได้จากการดำเนินงาน ค่าใช้จ่ายชั้นกลาง และมูลค่าเพิ่มค่อนข้างต่ำคือต่ำกว่าร้อยละ 6.0

หากเปรียบเทียบมูลค่าเพิ่มต่อรายได้จากการดำเนินงานในธุรกิจแต่ละประเภท พบว่า สถานประกอบการที่ดำเนินธุรกิจเกี่ยวกับการสร้างสรรค์ศิลปะและความบันเทิง และกิจกรรมของตัวแทนธุรกิจธุรกิจท่องเที่ยว การจัดนำเที่ยว การบริการสำรอง และกิจกรรมที่เกี่ยวข้อง มีสัดส่วนมูลค่าเพิ่มต่อรายได้จากการดำเนินงานประมาณร้อยละ 84.8 และร้อยละ 75.6 ตามลำดับ ในขณะที่กิจกรรมการพนันและการเสี่ยงโชคมีสัดส่วนมูลค่าเพิ่มต่อรายได้จากการดำเนินงานต่ำที่สุดคือ ประมาณร้อยละ 16.0



ตาราง ง รายได้จากการดำเนินงาน ค่าใช้จ่ายชั้นกลาง มูลค่าเพิ่มและมูลค่าเพิ่มต่อรายรับ จำแนกตามขนาดของสถานประกอบการและหมวดย่อยธุรกิจ

(หน่วย : พันบาท)

ขนาดของสถานประกอบการ/ หมวดย่อยธุรกิจ	รายได้จากการดำเนินงาน		ค่าใช้จ่ายชั้นกลาง		มูลค่าเพิ่ม		มูลค่าเพิ่มต่อรายได้จากการดำเนินงาน (ร้อยละ)
	มูลค่า (พันบาท)	ร้อยละ	มูลค่า (พันบาท)	ร้อยละ	มูลค่า (พันบาท)	ร้อยละ	
รวม	28,676,597.0	100.0	21,065,501.3	100.0	7,611,095.7	100.0	26.5
<b>ขนาดของสถานประกอบการ</b>							
1 – 15 คน	20,760,840.6	72.3	14,608,893.1	69.3	6,151,947.5	80.8	29.6
16 – 25 คน	2,604,227.2	9.1	2,169,298.4	10.3	434,928.8	5.7	16.7
26 – 30 คน	531,561.30	1.9	435,213.4	2.1	96,347.9	1.3	18.1
31 – 50 คน	2,400,509.7	8.4	1,982,282.2	9.4	418,227.5	5.5	17.4
มากกว่า 50 คน	2,379,458.1	8.3	1,869,814.1	8.9	509,644.0	6.7	21.4
<b>หมวดย่อยธุรกิจ</b>							
การขายส่งและการขายปลีก การซ่อมยานยนต์และจักรยายนต์	6,459,707.7	22.5	5,357,652.3	25.4	1,102,055.5	14.5	17.1
การขายส่ง (ยกเว้นยานยนต์และจักรยายนต์)	5,235,032.2	18.3	4,117,051.3	19.5	1,117,980.9	1.6	2.3
การขายปลีก (ยกเว้นยานยนต์และจักรยายนต์) ที่พักรวม	14,191,121.4	49.5	10,038,715.9	47.7	4,152,405.6	54.6	29.3
การบริการอาหารและเครื่องดื่ม	94,494.8	0.3	42,475.4	0.2	52,019.4	0.7	55.1
การบริการอาหารและเครื่องดื่ม	1,604,870.1	5.6	991,936.8	4.7	612,933.3	8.1	38.2
ข้อมูลข่าวสารและการสื่อสาร	175,691.1	0.6	160,655.2	0.7	15,005	0.2	73.6
กิจกรรมอสังหาริมทรัพย์	345,199.5	1.2	92,833.1	0.4	25,236.4	3.3	73.1
กิจกรรมทางกฎหมายและการบัญชี	13,401.1	0.0	4,009.3	0.0	9,391.8	0.1	70.1
กิจกรรมด้านสถาปัตยกรรมและวิศวกรรม รวมถึงการทดสอบ และการวิเคราะห์ทางเทคนิค	14,074.8	0.0	5,804.9	0.0	8,269.9	0.1	58.8
การโฆษณาและการวิจัยตลาด	18,026.7	0.1	7,840.4	0.0	10,186.2	0.1	56.5
กิจกรรมทางวิชาชีพ วิทยาศาสตร์ และเทคนิค อื่นๆ	24,911.5	0.1	13,184.6	0.1	11,727.0	0.2	47.1
กิจกรรมการให้เช่า	39,200.3	0.1	16,439.9	0.1	22,760.4	0.3	58.1
กิจกรรม การบริหารและการสนับสนุน	111,355.4	0.4	45,146.8	0.1	66,208.5	0.9	271.5
กิจกรรมการสร้างสรรค์ศิลปะและความบันเทิง	5,329.4	0.0	812.6	0	4,517.2	0.1	84.8
กิจกรรมการพนันและการเสี่ยงโชค	23,529.4	0.1	19,722.6	0.1	3,756.8	0.0	16.0
กิจกรรมด้านการกีฬา ความบันเทิง และการนันทนาการ	16,377.8	0.1	7,241.5	0.0	9,136.2	0.1	55.8
การซ่อมคอมพิวเตอร์และของใช้ส่วนบุคคลและของใช้ในครัวเรือน	60,252.4	0.2	33,762.4	0.2	26,490.0	0.3	44.0
กิจกรรมบริการส่วนบุคคลอื่นๆ	243,750.5	0.8	109,985.7	0.5	133,764.8	1.8	54.9

### 2.2.3 รายได้จากการดำเนินงานและมูลค่าเพิ่มเฉลี่ยต่อสถานประกอบการ

จากตาราง จ แสดงให้เห็นว่าสถานประกอบการธุรกิจในจังหวัดพะเยา มีรายได้จากการดำเนินงานและมูลค่าเพิ่มเฉลี่ยต่อสถานประกอบการประมาณ 2.3 ล้านบาท และ 613.8 พันบาท ตามลำดับ หากพิจารณาตามขนาดของสถานประกอบการ พบว่า สถานประกอบการที่มีคนทำงาน 51 – 200 คน มีรายได้จากการ

ดำเนินงานและมูลค่าเพิ่มเฉลี่ยต่อสถานประกอบการสูงที่สุดคือ ประมาณ 237.9 ล้านบาท และ 50.9 ล้านบาท ตามลำดับ ในขณะที่สถานประกอบการที่มีคนทำงาน 1 – 15 คน มีรายได้จากการดำเนินงานและมูลค่าเพิ่มเฉลี่ยต่อสถานประกอบการต่ำที่สุดคือ 1.6 ล้านบาท และ 499,400 บาท

เมื่อพิจารณาตามหมวดย่อยธุรกิจ พบว่า ธุรกิจเกี่ยวกับ การขายส่ง(ยกเว้นยานยนต์และจักรยายนต์) มีรายได้จากการดำเนินงานและมูลค่าเพิ่มเฉลี่ยต่อสถานประกอบการสูงที่สุดประมาณ 8.2 ล้านบาท และ 1.7 ล้านบาท ตามลำดับ สำหรับธุรกิจเกี่ยวกับกิจกรรมการบริการส่วนบุคคลอื่นๆ มีรายได้จากการดำเนินงานและมูลค่าเพิ่มเฉลี่ยต่อสถานประกอบการต่ำที่สุด คือ 187,100 บาท และ 102,700 บาท ตามลำดับ

### 2.2.4 รายได้จากการดำเนินงาน และมูลค่าเพิ่มเฉลี่ยต่อคนทำงาน

สำหรับรายได้จากการดำเนินงานและมูลค่าเพิ่มเฉลี่ยต่อคนทำงานนั้น พบว่า สถานประกอบการธุรกิจในจังหวัดพะเยา มีรายได้จากการดำเนินงานและมูลค่าเพิ่มเฉลี่ยต่อคนทำงานประมาณ 956.0 พันบาท และ 253,700 บาท ตามลำดับ โดยสถานประกอบการ ที่มีคนทำงาน 31 – 50 คนมีรายได้จากการดำเนินงานและมูลค่าเพิ่มเฉลี่ยต่อคนทำงานสูงที่สุดประมาณ 3.5 ล้านบาท และ 621,400 บาท ตามลำดับ ในขณะที่สถานประกอบการ ที่มีคนทำงาน 1 – 15 คนมีรายได้จากการดำเนินงานและมูลค่าเพิ่มเฉลี่ยต่อคนทำงานต่ำที่สุดคือ 760,200 บาท และ 225,300 บาท ตามลำดับ

ด้านรายได้จากการดำเนินงานและมูลค่าเพิ่มเฉลี่ยต่อคนทำงานในแต่ละหมวดย่อยธุรกิจ พบว่า ธุรกิจการขายส่ง(ยกเว้นยานยนต์และจักรยายนต์) มีรายได้จากการดำเนินงานและมูลค่าเพิ่มเฉลี่ยต่อคนทำงานสูงที่สุดประมาณ 2.1 ล้านบาท และมูลค่าเพิ่มเฉลี่ยต่อคนทำงานสูงที่สุดประมาณ 455,000 บาท ส่วนธุรกิจเกี่ยวกับกิจกรรมการสร้างสรรค์ศิลปะและความบันเทิง มีรายได้จากการดำเนินงานและมูลค่าเพิ่มเฉลี่ยต่อคนทำงาน ต่ำที่สุดคือ 36,800 บาท และ 31,200 บาท ตามลำดับ

ตาราง จ รายได้จากการดำเนินงานและมูลค่าเพิ่มเฉลี่ยต่อสถานประกอบการ และต่อคนทำงาน จำแนกตามขนาดของสถานประกอบการ และหมวดย่อยธุรกิจ

(หน่วย: พันบาท)

ขนาดของสถานประกอบการ/ หมวดย่อยธุรกิจ	รายได้จากการดำเนินงานเฉลี่ย		มูลค่าเพิ่มเฉลี่ย	
	ต่อสถาน - ประกอบการ	ต่อคนทำงาน	ต่อสถาน - ประกอบการ	ต่อคนทำงาน
<b>รวม</b>	<b>2,312.6</b>	<b>956.0</b>	<b>613.8</b>	<b>253.7</b>
<b>ขนาดของสถานประกอบการ</b>				
1 - 15 คน	1,685.4	760.2	499.4	225.3
16 - 25 คน	57,871.7	2,966.1	9,665.1	495.4
26 - 30 คน	59,062.4	2,109.4	10,705.3	382.3
31 - 50 คน	133,361.7	3,566.9	23,234.9	621.4
51 - 200 คน	237,945.8	2,694.7	50,964.4	577.2
<b>หมวดย่อยธุรกิจ</b>				
การขายส่งและการขายปลีก การซ่อมยานยนต์ และจักรยานยนต์	5,277.5	2,023.1	900.4	345.1
การขายส่ง (ยกเว้นยานยนต์และจักรยานยนต์)	8,218.3	2,130.7	1,755.1	455.0
การขายปลีก (ยกเว้นยานยนต์และจักรยานยนต์)	2,526.0	993.8	739.1	290.8
ที่พักแรม	1,259.9	228.8	693.6	126.0
การบริการอาหารและเครื่องดื่ม	811.8	344.7	310.0	131.6
ข้อมูลข่าวสารและการสื่อสาร	163,240.8	23,320.1	6,353.6	907.7
กิจกรรมอสังหาริมทรัพย์	567.8	265.9	415.1	194.4
กิจกรรมทางกฎหมายและการบัญชี	382.9	147.3	268.3	103.2
กิจกรรมด้านสถาปัตยกรรมและวิศวกรรมและการวิเคราะห์ทางเทคนิค	879.7	223.4	516.9	131.3
การโฆษณาและการวิจัยตลาด	429.2	231.1	242.5	130.6
กิจกรรมทางวิชาชีพ วิทยาศาสตร์ และเทคนิคอื่นๆ	508.4	251.6	239.3	118.5
กิจกรรมการให้เช่า	234.7	95.4	136.3	55.4
กิจกรรมการบริหารและบริการสนับสนุน	9,460.1	1,087.8	6,905.7	782.6
กิจกรรมการสร้างสรรคศิลป์และความบันเทิง	242.3	36.8	205.3	31.2
กิจกรรมการพนันและการเสี่ยงโชค	1,176.5	871.5	187.8	139.1
กิจกรรมด้านการกีฬา ความบันเทิง และการนันทนาการ	297.8	168.8	166.1	94.2
การซ่อมคอมพิวเตอร์และของใช้ส่วนบุคคลและของใช้ในครัวเรือน	193.1	142.1	84.9	62.5
กิจกรรมบริการส่วนบุคคลอื่นๆ	187.1	151.6	102.7	83.2

# ตารางสถิติ

ตอนที่ 1 ข้อมูลการดำเนินงานของสถานประกอบการธุรกิจฯ  
จำแนกตามขนาดของสถานประกอบการ



## สารบัญตารางสถิติ

- ตอนที่ 1 ข้อมูลการดำเนินงานกิจการของสถานประกอบการธุรกิจฯ จำแนกตามขนาดของสถานประกอบการ
- ตาราง 1 ข้อมูลสถิติที่สำคัญของสถานประกอบการธุรกิจในปี 2554 จำแนกตามขนาดของสถานประกอบการ
- ตาราง 2 จำนวนคนทำงานของสถานประกอบการธุรกิจในปี 2554 จำแนกตามสถานภาพการทำงาน เพศ และขนาดของสถานประกอบการ
- ตาราง 3 จำนวนสถานประกอบการธุรกิจที่มีลูกจ้าง จำแนกตามจำนวนวันทำงานต่อสัปดาห์ จำนวนชั่วโมงทำงานเฉลี่ยต่อวันของลูกจ้าง และขนาดของสถานประกอบการ
- ตาราง 4 ค่าตอบแทนแรงงานของสถานประกอบการธุรกิจ ในปี 2554 จำแนกตามขนาดของสถานประกอบการ
- ตาราง 5 ค่าใช้จ่ายทั้งสิ้น มูลค่าสินค้าและวัสดุประกอบและส่วนเปลี่ยนแปลงสินค้าของสถานประกอบการธุรกิจปี 2554 จำแนกตามขนาดของสถานประกอบการ
- ตาราง 6 รายรับทั้งสิ้นของสถานประกอบการธุรกิจในปี 2554 จำแนกตามขนาดของสถานประกอบการ
- ตาราง 7 มูลค่าตามบัญชีของสินทรัพย์สถานประกอบการ ณ วันที่ 1 มกราคม 2554 จำแนกตามขนาดของสถานประกอบการ
- ตาราง 8 มูลค่าตามบัญชีของสินทรัพย์สถานประกอบการ ณ วันที่ 31 ธันวาคม 2554 จำแนกตามขนาดของสถานประกอบการ
- ตาราง 9 มูลค่าสินทรัพย์ถาวรที่เปลี่ยนแปลงของสถานประกอบการธุรกิจ ระหว่าง มกราคม – ธันวาคม 2554 จำแนกตามขนาดของสถานประกอบการ

ตาราง 1 ข้อมูลสถิติที่สำคัญของสถานประกอบการธุรกิจในปี 2554 จำแนกตามขนาดของสถานประกอบการ

TABLE 1 PRINCIPAL STATISTICS OF BUSINESS ESTABLISHMENTS IN 2011 BY SIZE OF ESTABLISHMENT

ขนาดของสถานประกอบการ	จำนวน สถานประกอบการ Number of establishments	จำนวน คนทำงาน Number of persons engaged	ลูกจ้าง Employees		รายได้จากการ ดำเนินงาน Income	ค่าใช้จ่ายขั้นกลาง Intermediate consumption	มูลค่าเพิ่ม Value added	Size of establishment
			จำนวน Number	ค่าตอบแทน แรงงาน Remuneration				
<b>รวม</b>	<b>12,400</b>	<b>29,997</b>	<b>9,616</b>	<b>770,919.9</b>	<b>28,676,597.0</b>	<b>21,065,501.3</b>	<b>7,611,095.7</b>	<b>Total</b>
1 - 15 คน	12,318	27,311	7,167	542,465.9	20,760,840.6	14,608,893.1	6,151,947.5	1 - 15 persons
16 - 25 คน	45	878	718	65,685.7	2,604,227.2	2,169,298.4	434,928.8	16 - 25 persons
26 - 30 คน	9	252	242	21,359.8	531,561.3	435,213.4	96,347.9	26 - 30 persons
31 - 50 คน	18	673	621	67,627.4	2,400,509.7	1,982,282.2	418,227.5	31 - 50 persons
มากกว่า 50 คน	10	883	868	73,781.1	2,379,458.1	1,869,814.1	509,644.0	more than 50 persons

ที่มา : สัมภาษณ์ธุรกิจและอุตสาหกรรม พ.ศ. 2555 (ธุรกิจทางการค้าและธุรกิจทางการบริการ) จังหวัด พะเยา สำนักงานสถิติแห่งชาติ กระทรวงเทคโนโลยีสารสนเทศและการสื่อสาร

Source : The 2012 Business and Industrial Census (Trade and Services Industry) Phayao Province, National Statistical Office, Ministry of Information and Communication Technology.

ตาราง 2 จำนวนคนทำงานของสถานประกอบการธุรกิจในปี 2554 จำแนกตามสถานภาพการทำงาน เพศ และขนาดของสถานประกอบการ  
 TABLE 2 NUMBER OF PERSONS ENGAGED OF BUSINESS ESTABLISHMENTS IN 2011 BY WORK STATUS, SEX AND SIZE OF ESTABLISHMENT

ขนาดของสถานประกอบการ	จำนวนสถานประกอบการ Number of establishments	รวม Total		คนทำงานโดยไม่ได้รับค่าจ้าง/ Unpaid workers				ลูกจ้าง Employees				ระดับปฏิบัติการ Operation level	Size of establishment				
		ชาย Male	หญิง Female	รวม Total		เงินเดือน Male		Management level		รวม Total							
				ชาย Male	หญิง Female	ชาย Male	หญิง Female	ชาย Male	หญิง Female	ชาย Male	หญิง Female						
<b>รวม</b>	<b>12,400</b>	<b>29,997</b>	<b>14,042</b>	<b>15,955</b>	<b>20,381</b>	<b>8,981</b>	<b>11,401</b>	<b>9,616</b>	<b>5,061</b>	<b>4,555</b>	<b>685</b>	<b>369</b>	<b>316</b>	<b>8,931</b>	<b>4,692</b>	<b>4,239</b>	<b>Total</b>
1 - 15 คน	12,318	27,311	12,426	14,885	20,144	8,814	11,331	7,167	3,612	3,555	446	216	230	6,721	3,396	3,325	1 - 15 persons
16 - 25 คน	45	878	517	361	160	103	57	718	414	304	59	42	17	659	372	287	16 - 25 persons
26 - 30 คน	9	252	153	99	10	5	5	242	148	94	24	17	7	218	131	87	26 - 30 persons
31 - 50 คน	18	673	493	180	52	49	3	621	444	177	45	28	17	576	416	160	31 - 50 persons
มากกว่า 50 คน	10	883	453	430	15	10	5	868	443	425	111	66	45	757	377	380	more than 50 persons

ที่มา : สำนักธุรกิจและอุตสาหกรรม พ.ศ. 2555 (ธุรกิจทางการค้าและธุรกิจทางการบริการ) จังหวัด พะเยา สำนักงานสถิติแห่งชาติ กระทรวงเทคโนโลยีสารสนเทศและการสื่อสาร

Source : The 2012 Business and Industrial Census (Trade and Services Industry) Phayao Province, National Statistical Office, Ministry of Information and Communication Technology.

ตาราง 3 จำนวนสถานประกอบการธุรกิจที่มีลูกจ้าง จำแนกตามจำนวนวันทำงานต่อสัปดาห์ จำนวนชั่วโมงทำงานเฉลี่ยต่อวันของลูกจ้าง และขนาดของสถานประกอบการ

TABLE 3 NUMBER OF BUSINESS ESTABLISHMENT'S EMPLOYEES BY NUMBER OF DAYS WORKED PER WEEK, AVERAGE NUMBER OF HOURS WORKED PER DAY BY EMPLOYEES AND SIZE OF ESTABLISHMENT

ขนาดของสถานประกอบการ	ลูกจ้าง Employees														Size of establishment	
	จำนวนสถาน- ประกอบการที่มีลูกจ้าง		จำนวนวันทำงานต่อสัปดาห์				จำนวนชั่วโมงทำงานเฉลี่ยต่อวัน (เฉลี่ยทุกกะ)				Total					
	จำนวน Number	ร้อยละ %	จำนวน Number	ร้อยละ %	จำนวน Number	ร้อยละ %	จำนวน Number	ร้อยละ %	จำนวน Number	ร้อยละ %	จำนวน Number	ร้อยละ %	จำนวน Number	ร้อยละ %		
			<5	5 - 6	7	< 8	8 - 10	> 10								
	จำนวน Number	ร้อยละ %	จำนวน Number	ร้อยละ %	จำนวน Number	ร้อยละ %	จำนวน Number	ร้อยละ %	จำนวน Number	ร้อยละ %	จำนวน Number	ร้อยละ %	จำนวน Number	ร้อยละ %	จำนวน Number	ร้อยละ %
<b>รวม</b>	<b>2,446</b>	<b>100.0</b>	<b>116</b>	<b>4.7</b>	<b>1,182</b>	<b>48.3</b>	<b>1,149</b>	<b>47.0</b>	<b>307</b>	<b>12.6</b>	<b>1,974</b>	<b>80.7</b>	<b>165</b>	<b>6.7</b>	<b>165</b>	<b>6.7</b>
1 - 15 คน	2,370	100.0	114	4.8	1,124	47.4	1,133	47.8	297	12.6	1,910	80.6	163	6.9	163	6.9
16 - 25 คน	40	100.0	1	2.5	30	75.0	9	22.5	7	17.5	32	80.0	1	2.5	1	2.5
26 - 30 คน	9	100.0	1	11.1	7	77.8	1	11.1	1	11.1	7	77.8	1	11.1	1	11.1
31 - 50 คน	17	100.0	-	-	12	70.6	5	29.4	2	11.8	15	88.2	-	-	-	-
มากกว่า 50 คน	10	100.0	-	-	9	90.0	1	10.0	-	-	10	100.0	-	-	-	-

ที่มา : สำนักธุรกิจและอุตสาหกรรม พ.ศ. 2555 (ธุรกิจทางการค้าและธุรกิจทางการบริการ) จังหวัด พะเยา สำนักงานสถิติแห่งชาติ กระทรวงเทคโนโลยีสารสนเทศและการสื่อสาร

Source : The 2012 Business and Industrial Census (Trade and Services Industry) Phayao Province, National Statistical Office, Ministry of Information and Communication Technology.

ตาราง 4 ค่าตอบแทนแรงงานของสถานประกอบการธุรกิจในปี 2554 จำแนกตามขนาดของสถานประกอบการ

TABLE 4 REMUNERATION OF BUSSINESS ESTABLISHMENTS IN 2011 BY SIZE OF ESTABLISHMENT

(พันบาท In Thousand Baht)

ขนาดของสถานประกอบการ	จำนวน สถาน- ประกอบการ	จำนวนลูกจ้าง	รวม	ค่าจ้าง เงินเดือน	โบนัส ฯลฯ Overtime bonus etc.	สวัสดิการและผลประโยชน์ตอบแทน Fringe benefits	เงินที่สถานประกอบการ จ่ายสมทบเข้ากองทุน เพื่อการประกันสังคม ฯลฯ Employer's contribution to social security	Size of establishment
	Number of establishments	Number of employees	Total	Wages, salaries		Medical care Others		
<b>รวม</b>	<b>12,400</b>	<b>9,616</b>	<b>770,919.9</b>	<b>698,135.4</b>	<b>39,876.2</b>	<b>1,238.2</b>	<b>5,769.4</b>	<b>Total</b> <b>25,900.6</b>
1 - 15 คน	12,318	7,167	542,465.9	495,056.4	27,317.7	607.4	2,938.8	16,545.6 1 - 15 persons
16 - 25 คน	45	718	65,685.7	60,925.5	1,403.9	206.9	447.5	2,701.9 16 - 25 persons
26 - 30 คน	9	242	21,359.8	16,775.2	3,763.4	-	25.0	796.1 26 - 30 persons
31 - 50 คน	18	621	67,627.4	58,044.7	3,673.0	373.9	2,358.1	3,177.7 31 - 50 persons
มากกว่า 50 คน	10	868	73,781.1	67,333.6	3,718.1	50.0	-	2,679.4 more than 50 persons

ที่มา : สำมะโนธุรกิจและอุตสาหกรรม พ.ศ. 2555 (ธุรกิจทางการค้าและธุรกิจทางการบริการ) จังหวัด พะเยา สำนักงานสถิติแห่งชาติ กระทรวงเทคโนโลยีสารสนเทศและการสื่อสาร

Source : The 2012 Business and Industrial Census (Trade and Services Industry) Phayao Province, National Statistical Office, Ministry of Information and Communication Technology.

ตาราง 5 ค่าใช้จ่ายทั้งสิ้น มูลค่าสินค้าและวัสดุประกอบและส่วนเปลี่ยนแปลงสินค้าของสถานประกอบการธุรกิจปี 2554 จัดแยกตามขนาดของสถานประกอบการ

TABLE 5 TOTAL EXPENSES, VALUE OF STOCKS AND CHANGE IN VALUE OF STOCKS OF BUSINESS ESTABLISHMENTS IN 2011 BY SIZE OF ESTABLISHMENT

ขนาดของสถาน ประกอบการ	จำนวน สถาน- ประกอบการ	รวม Total	ค่าซื้อสินค้า เพื่อการจำหน่าย และ/หรือให้บริการ	ค่าไฟฟ้า Electricity	ค่าน้ำประปา Water supply	ค่าน้ำมันเชื้อเพลิง Fuels	ค่าใช้จ่าย เกี่ยวกับ ใช้บริการ อินเทอร์เน็ต Cost of internet services	ค่าใช้จ่าย เกี่ยวกับ บำรุงรักษา อุปกรณ์ คอมพิวเตอร์ Repair and maintenance of computer accessories	ค่าซ่อมแซม สิ่งก่อสร้าง ยานพาหนะ เครื่องจักร และเครื่องมือ ฯลฯ Repair on construction, vehicles, machinery and equipment etc.	ค่าเช่า ยานพาหนะ เครื่องจักร และเครื่องมือ ฯลฯ Rent on vehicles, machinery and equipment etc.	ค่าเช่าอาคาร Rent on building	ค่าใช้จ่ายอื่นๆ Other expenses	มูลค่าสินค้าและวัสดุประกอบคงเหลือ		ส่วน เปลี่ยนแปลง ของสินค้าและ วัสดุประกอบ	Size of establishment
													Value of stocks			
													1 ม.ค. 54 Jan 1, 2011	31 ธ.ค. 54 Dec 31, 2011		
<b>รวม</b>	<b>12,400</b>	<b>21,219,603.0</b>	<b>19,799,652.3</b>	<b>215,274.6</b>	<b>37,551.4</b>	<b>310,848.0</b>	<b>10,879.5</b>	<b>6,926.6</b>	<b>35,467.0</b>	<b>4,881.8</b>	<b>116,416.4</b>	<b>681,705.5</b>	<b>3,114,016.3</b>	<b>2,708,876.4</b>	<b>-405,139.9</b>	<b>Total</b>
1 - 15 คน	12,318	14,715,545.2	13,700,305.4	172,089.5	32,469.4	228,032.7	9,609.6	4,876.6	19,920.0	2,914.2	105,010.3	440,317.5	2,239,328.1	1,916,594.5	-322,733.6	1 - 15 persons
16 - 25 คน	45	2,182,757.6	2,024,218.3	18,839.7	1,167.1	20,569.9	831.7	982.9	2,299.4	1,115.6	2,838.5	109,894.4	167,423.3	128,227.7	-39,195.6	16 - 25 persons
26 - 30 คน	9	439,375.8	414,062.3	865.8	121.7	4,690.4	36.1	1.8	625.6	130.8	420.0	18,421.3	17,545.8	16,092.7	-1,453.1	26 - 30 persons
31 - 50 คน	18	2,009,818.8	1,847,246.4	10,002.2	322.7	53,632.5	35.1	303.1	2,661.9	42.6	6,727.6	88,844.6	225,860.7	199,498.6	-26,362.1	31 - 50 persons
มากกว่า 50 คน	10	1,872,105.6	1,813,819.8	13,477.4	3,470.4	3,922.5	367.0	762.2	9,960.1	678.5	1,420.0	24,227.7	463,858.4	448,462.9	-15,395.5	more than 50 persons

ที่มา : สำนักงานธุรกิจและอุตสาหกรรม พ.ศ. 2555 (ธุรกิจทางการค้าและธุรกิจทางการบริการ) จังหวัด พะเยา สำนักงานสถิติแห่งชาติ กระทรวงเทคโนโลยีสารสนเทศและการสื่อสาร

Source : The 2012 Business and Industrial Census (Trade and Services Industry) Phayao Province, National Statistical Office, Ministry of Information and Communication Technology

ตาราง 6 รายรับทั้งสิ้นของสถานประกอบการธุรกิจในปี 2554 จำแนกตามขนาดของสถานประกอบการ

TABLE 6 TOTAL RECEIPTS OF BUSINESS ESTABLISHMENTS IN 2011 BY SIZE OF ESTABLISHMENT

ขนาดของสถานประกอบการ	จำนวน สถาน ประกอบการ Number of establishments	จำนวน สถาน ประกอบการ ที่มีรายรับ ผ่านเว็บไซต์ Number of establishments having online sales	รวม Total	รายรับจากการขายสินค้าและบริการ Receipts from sales of goods and services		รายรับจาก การให้เช่าที่ดิน Receipts from rent on land	รายรับจากการ ให้เช่าอาคาร Receipts from rent on building	รายรับจากการ ให้เช่ายานพาหนะ เครื่องจักรและ เครื่องมือ ฯลฯ Receipts from rent on vehicles and machinery etc.	ดอกเบี้ยรับ/ เงินปันผลรับ Interest/ dividend	กำไรจากการ เปลี่ยนแปลง อัตรา แลกเปลี่ยน Gain from currency exchange	รายรับอื่นๆ Other receipts	Size of establishment
				รวม Total	รายรับ ผ่านเว็บไซต์ Online sales							
รวม	12,400	1	29,199,882.4	28,919,471.2	1,080.0	172.8	1,626.2	70.0	117,644.0	328.6	160,569.4	Total
1 - 15 คน	12,318	1	21,165,191.9	20,970,562.7	1,080.0	172.8	1,404.2	70.0	81,116.2	328.6	111,537.3	1 - 15 persons
16 - 25 คน	45	-	2,676,396.9	2,634,753.8	-	-	222.0	-	32,974.1	-	8,447.0	16 - 25 persons
26 - 30 คน	9	-	534,444.5	529,879.7	-	-	-	-	1,430.1	-	3,134.8	26 - 30 persons
31 - 50 คน	18	-	2,428,975.2	2,410,698.6	-	-	-	-	2,103.4	-	16,173.2	31 - 50 persons
มากกว่า 50 คน	10	-	2,394,873.8	2,373,576.4	-	-	-	-	20.2	-	21,277.2	more than 50 persons

ที่มา : สำนักธุรกิจและอุตสาหกรรม พ.ศ. 2555 (ธุรกิจทางการค้าและธุรกิจทางการบริการ) จังหวัด พะเยา สำนักงานสถิติแห่งชาติ กระทรวงเทคโนโลยีสารสนเทศและการสื่อสาร

Source : The 2012 Business and Industrial Census (Trade and Services Industry) Phayao Province, National Statistical Office, Ministry of Information and Communication Technology.



ตาราง 7 มูลค่าตามบัญชีของสินทรัพย์ของสถานประกอบการ ณ วันที่ 1 มกราคม 2554 จำนวนตามขนาดของสถานประกอบการ  
TABLE 7 BOOK VALUE OF ASSETS OF BUSSINESS ESTABLISHMENTS ON JANUARY 1, 2011 BY SIZE OF ESTABLISHMENT

(พันบาท In Thousand Baht)

ขนาดของสถานประกอบการ Number of establishments	จำนวนสถาน-ประกอบการ Number of establishments	มูลค่าตามบัญชีของสินทรัพย์ต้นงวด										สินทรัพย์อื่น ๆ Other assets	Size of establishment				
		สินทรัพย์หมุนเวียน					สินทรัพย์ถาวรสุทธิ							สินทรัพย์ Other assets			
		รวม Total	เงินสด Cash	ลูกหนี้การค้า (สุทธิ) Accounts receivable (net)	สินค้าคงเหลือ (สุทธิ) Stock or inventories (net)	สินทรัพย์ หมุนเวียนอื่น ๆ Other current assets	รวม Total	ที่ดิน Land	อาคารและ สิ่งก่อสร้าง Building and construction	เครื่องจักร Machinery	ยานพาหนะ Vehicles				เครื่องใช้ สำนักงาน Office appliances	เครื่องมือ อื่น ๆ Other Equipment	
<b>รวม</b>	<b>12,400</b>	<b>27,879,322.7</b>	<b>7,976,270.1</b>	<b>1,873,657.0</b>	<b>1,901,700.1</b>	<b>3,114,016.3</b>	<b>1,086,896.8</b>	<b>19,567,178.2</b>	<b>7,947,711.8</b>	<b>7,214,004.1</b>	<b>443,946.2</b>	<b>3,371,639.9</b>	<b>306,055.9</b>	<b>274,432.1</b>	<b>9,388.2</b>	<b>335,874.4</b>	<b>Total</b>
1 - 15 คน	12,318	23,577,805.3	5,071,495.6	1,590,528.3	857,365.9	2,239,328.1	384,273.3	18,246,455.1	7,438,040.5	6,698,507.5	368,343.4	3,200,299.0	285,006.0	251,558.5	4,700.3	59,854.6	1 - 15 persons
16 - 25 คน	45	806,213.5	394,612.5	62,471.1	157,875.3	167,423.3	6,842.9	404,660.1	146,881.0	169,873.7	3,865.1	66,140.9	10,894.2	6,689.6	315.7	6,940.9	16 - 25 persons
26 - 30 คน	9	146,812.4	65,468.1	14,996.6	24,827.7	17,545.8	8,098.1	78,973.0	38,275.0	24,160.7	3,250.0	10,498.7	1,952.0	836.0	0.5	2,371.3	26 - 30 persons
31 - 50 คน	18	1,524,674.5	927,469.9	106,605.7	49,669.1	225,860.7	545,334.5	331,002.9	135,675.8	113,806.0	38,400.0	22,775.4	4,718.3	14,308.1	1,319.3	266,201.7	31 - 50 persons
มากกว่า 50 คน	10	2,023,817.0	1,517,223.9	99,055.3	811,962.2	463,858.4	142,348.1	506,087.1	188,839.6	207,656.2	30,087.7	71,925.9	3,485.4	1,039.9	3,052.5	506.0	more than 50 persons

ที่มา : สำนักงานธุรกิจและอุตสาหกรรม พ.ศ. 2555 (ธุรกิจทางการค้าและธุรกิจทางการบริการ) จังหวัด พะเยา สำนักงานสถิติแห่งชาติ กระทรวงเทคโนโลยีสารสนเทศและการสื่อสาร

Source : The 2012 Business and Industrial Census (Trade and Services Industry ) Phayao Province, National Statistical Office, Ministry of Information and Communication Technology.

ตาราง 8 มูลค่าตามบัญชีของสินทรัพย์ของสถานประกอบการธุรกิจ ณ วันที่ 31 ธันวาคม 2554 จำนวนตามขนาดของสถานประกอบการ  
TABLE 8 BOOK VALUE OF ASSETS OF BUSSINESS ESTABLISHMENTS ON DECEMBER 31, 2011 BY SIZE OF ESTABLISHMENT

(พันบาท In Thousand Baht)

จำนวน สถาน- ประกอบการ Number of establishments	สินทรัพย์หมุนเวียน				มูลค่าตามบัญชีของสินทรัพย์หลายงวด				สินทรัพย์ถาวรสุทธิ				สินทรัพย์อื่น ๆ				
	รวม Total	เงินสด Cash	ลูกหนี้การค้า (สุทธิ) Accounts receivable (net)	สินค้านำเข้า หรือ สินค้าคงเหลือ (สุทธิ) Stock or inventories (net)	รวม Total	ที่ดิน Land	อาคารและ สิ่งก่อสร้าง Building and construction	เครื่องจักร Machinery	ยานพาหนะ Vehicles	เครื่องใช้ สำนักงาน Office appliances	เครื่องมือ อื่น ๆ Other Equipment	สินทรัพย์ ถาวรอื่น ๆ Other fixed assets	สินทรัพย์อื่น ๆ Other assets	Size of establishment			
<b>รวม</b>	<b>12,400</b>	<b>26,465,920.6</b>	<b>7,746,294.8</b>	<b>2,122,303.8</b>	<b>1,683,626.7</b>	<b>2,708,876.4</b>	<b>1,231,487.8</b>	<b>18,386,318.7</b>	<b>7,936,609.7</b>	<b>6,817,769.2</b>	<b>368,915.7</b>	<b>2,754,039.6</b>	<b>274,689.7</b>	<b>225,318.8</b>	<b>8,975.9</b>	<b>332,807.1</b>	<b>Total</b>
1 - 15 คน	12,318	21,969,413.2	4,780,619.7	1,771,749.3	760,571.8	1,916,594.5	331,704.1	17,133,905.1	7,433,198.1	6,328,578.1	312,210.3	2,593,245.0	255,693.9	206,326.0	4,653.7	54,888.4	1 - 15 persons
16 - 25 คน	45	697,535.6	307,388.0	73,596.9	100,613.4	128,227.7	4,950.1	384,525.0	136,111.0	151,830.1	3,208.9	78,085.5	9,634.1	5,381.0	274.4	5,622.6	16 - 25 persons
26 - 30 คน	9	150,135.2	71,776.9	15,289.1	32,737.6	16,092.7	7,657.5	76,728.8	41,231.0	23,001.1	2,620.0	6,948.6	2,161.2	766.4	0.5	1,629.5	26 - 30 persons
31 - 50 คน	18	1,631,096.8	1,044,327.6	164,715.5	51,043.1	199,498.6	629,070.4	316,589.6	137,190.0	111,949.3	30,374.5	19,155.9	4,679.7	11,706.7	1,533.5	270,179.6	31 - 50 persons
มากกว่า 50 คน	10	2,017,239.7	1,542,182.6	96,953.1	738,660.8	448,462.9	258,105.7	474,570.2	188,879.7	202,410.7	20,502.0	56,604.5	2,520.9	1,138.6	2,513.8	487.0 more than 50 persons	

ที่มา : สำนักงานธุรกิจและอุตสาหกรรม พ.ศ. 2555 (ธุรกิจทางการค้าและธุรกิจทางการบริการ) จังหวัด พะเยา สำนักงานสถิติแห่งชาติ กระทรวงเทคโนโลยีสารสนเทศและการสื่อสาร  
Source : The 2012 Business and Industrial Census (Trade and Services industry) Phayao Province, National Statistical Office, Ministry of Information and Communication Technology.

ตาราง 9 มูลค่าสินทรัพย์ถาวรของสถานประกอบการธุรกิจที่เปลี่ยนแปลงระหว่าง มกราคม - ธันวาคม 2554 จำแนกตามขนาดของสถานประกอบการ

TABLE 9 VALUE OF CHANGED FIXED ASSETS OF BUSSINESS ESTABLISHMENTS DURING JANUARY - DECEMBER, 2011 BY SIZE OF ESTABLISHMENT

(พันบาท In Thousand Baht)

ขนาดของสถานประกอบการ	จำนวน สถาน- ประกอบการ	มูลค่าสินทรัพย์ ถาวรที่ซื้อหรือ ผลิตขึ้นเอง	มูลค่าสินทรัพย์ ถาวรที่ขาย	ค่าโอน กรรมสิทธิ์	Size of establishment
	Number of establishments	Value of new or cost producing of fixed assets	Value of disposal of fixed assets	Ownership transfer fee	
<b>รวม</b>	<b>12,400</b>	<b>34,054.1</b>	<b>83,262.3</b>	<b>361.6</b>	<b>Total</b>
1 - 15 คน	12,318	18,420.6	78,682.9	361.6	1- 15 persons
16 - 25 คน	45	3,569.9	4,579.4	-	16 - 25 persons
26 - 30 คน	9	-	-	-	26 - 30 persons
31 - 50 คน	18	2,770.0	-	-	31 - 50 persons
มากกว่า 50 คน	10	9,293.6	-	-	more than 50 persons

ที่มา : สำนักธุรกิจและอุตสาหกรรม พ.ศ. 2555 (ธุรกิจทางการค้าและธุรกิจทางการบริการ) จังหวัด พะเยา สำนักงานสถิติแห่งชาติ กระทรวงเทคโนโลยีสารสนเทศและการสื่อสาร

Source : The 2012 Business and Industrial Census (Trade and Services Industry) Phayao Province, National Statistical Office, Ministry of Information and Communication Technology.

## ตอนที่ 2 ข้อมูลการดำเนินงานของสถานประกอบการธุรกิจฯ จำแนกตามหมวดย่อยธุรกิจ

## สารบัญตารางสถิติ

- ตอนที่ 2 ข้อมูลการดำเนินงานกิจการของสถานประกอบการธุรกิจฯ จำแนกตามหมวดย่อยธุรกิจ
- ตาราง 1 ข้อมูลสถิติที่สำคัญของสถานประกอบการธุรกิจในปี 2554 จำแนกตามหมวดย่อยธุรกิจ
- ตาราง 2 จำนวนคนทำงานของสถานประกอบการธุรกิจในปี 2554 จำแนกตามสถานภาพการทำงาน เพศ และหมวดย่อยธุรกิจ
- ตาราง 3 จำนวนสถานประกอบการธุรกิจที่มีลูกจ้าง จำแนกตามจำนวนวันทำงานต่อสัปดาห์ จำนวนชั่วโมงทำงานเฉลี่ยต่อวันของลูกจ้าง และหมวดย่อยธุรกิจ
- ตาราง 4 ค่าตอบแทนแรงงานของสถานประกอบการธุรกิจในปี 2554 จำแนกตามหมวดย่อยธุรกิจ
- ตาราง 5 ค่าใช้จ่ายทั้งสิ้น มูลค่าสินค้าและวัสดุประกอบและส่วนเปลี่ยนแปลงสินค้าของสถานประกอบการธุรกิจปี 2554 จำแนกตามหมวดย่อยธุรกิจ
- ตาราง 6 รายรับทั้งสิ้นของสถานประกอบการธุรกิจในปี 2554 จำแนกตามหมวดย่อยธุรกิจ
- ตาราง 7 มูลค่าตามบัญชีของสินทรัพย์สถานประกอบการ ณ วันที่ 1 มกราคม 2554 จำแนกตามหมวดย่อยธุรกิจ
- ตาราง 8 มูลค่าตามบัญชีของสินทรัพย์สถานประกอบการ ณ วันที่ 31 ธันวาคม 2554 จำแนกตามหมวดย่อยธุรกิจ
- ตาราง 9 มูลค่าสินทรัพย์ถาวรที่เปลี่ยนแปลงของสถานประกอบการธุรกิจ ระหว่าง มกราคม – ธันวาคม 2554 จำแนกตามหมวดย่อยธุรกิจ

ตาราง 1 ข้อมูลสถิติที่สำคัญของสถานประกอบการธุรกิจในปี 2554 จำแนกตามหมวดย่อยธุรกิจ

TABLE 1 PRINCIPAL STATISTICS OF BUSINESS ESTABLISHMENTS IN 2011 BY DIVISION OF BUSINESS INDUSTRY

รหัส Code	หมวดย่อยธุรกิจ	จำนวน Number of establishments	จำนวน คนทำงาน Number of persons engaged	ลูกจ้าง Employees		รายได้จากการดำเนินงาน Income	ค่าใช้จ่ายขั้นกลาง Intermediate consumption	มูลค่าเพิ่ม Value added	Division of business industry
				จำนวน Number	ค่าตอบแทน Remuneration				
	<b>รวม</b>	<b>12,400</b>	<b>29,997</b>	<b>9,616</b>	<b>770,919.9</b>	<b>28,676,597.0</b>	<b>21,065,501.3</b>	<b>7,611,095.7</b>	<b>Total</b>
45	การขายส่งและการขายปลีก การซ่อมยานยนต์และจักรยานยนต์	1,224	3,193	1,585	155,753.4	6,459,707.7	5,357,652.3	1,102,055.5	Wholesale and retail trade; repair of motor vehicles and motorcycles
46	การขายส่ง (ยกเว้นยานยนต์และจักรยานยนต์)	637	2,457	1,425	116,466.6	5,235,032.2	4,117,051.3	1,117,980.9	Wholesale trade (except of motor vehicles and motorcycles)
47	การขายปลีก (ยกเว้นยานยนต์และจักรยานยนต์)	5,618	14,279	3,206	255,570.5	14,191,121.4	10,038,715.9	4,152,405.6	Retail trade (except of motor vehicles and motorcycles)
55	ที่พักแรม	75	413	269	19,531.4	94,494.8	42,475.4	52,019.4	Accommodation
56	การบริการอาหารและเครื่องดื่ม	1,977	4,656	1,975	146,543.4	1,604,870.1	991,936.8	612,933.3	Food and beverage service activities
59	การผลิตภาพยนตร์ วิดีทัศน์ และรายการโทรทัศน์ การบันทึกเสียงลงบนสื่อและการจัดพิมพ์จำหน่ายหรือเผยแพร่	1	7	7	D	D	D	D	Motion picture, video and television programme production, sound recording and music publishing activities
60	การจัดพิมพ์และการเผยแพร่การกระจายเสียง	19	76	43	5,964.0	12,450.3	3,768.0	8,682.3	Programming and broadcasting activities
62	การทำให้โปรแกรมคอมพิวเตอร์ การให้บริการเกี่ยวกับคอมพิวเตอร์และกิจการที่เกี่ยวข้อง	1	1	-	-	D	D	D	Computer programming, consultancy and related activities
68	กิจกรรมอสังหาริมทรัพย์	608	1,298	379	23,649.2	345,199.5	92,833.1	252,366.4	Real estate activities
69	กิจกรรมกฎหมายและการบัญชี	35	91	40	3,033.1	13,401.1	4,009.3	9,391.8	Legal and accounting activities
71	กิจกรรมด้านสถาปัตยกรรมและวิศวกรรม รวมถึงการทดสอบและการวิเคราะห์ทางเทคนิค	16	63	37	2,723.5	14,074.8	5,804.9	8,269.9	Architectural and engineering activities; technical testing and analysis
73	การโฆษณาและการวิจัยตลาด	42	78	16	1,022.8	18,026.7	7,840.4	10,186.2	Advertising and market research
74	กิจกรรมทางวิชาชีพ วิทยาศาสตร์ และเทคนิคอื่น ๆ	49	99	14	925.8	24,911.5	13,184.6	11,727.0	Other professional, scientific and technical activities
77	กิจกรรมการให้เช่า	167	411	157	6,251.3	39,200.3	16,439.9	22,760.4	Rental and leasing activities
78	กิจกรรมการจ้างงาน	1	4	4	D	D	D	D	Employment activities
79	กิจกรรมซ่อมตัวพนักงานธุรกิจท่องเที่ยว การจัดงานเลี้ยง การบริการสำรองและกิจการที่เกี่ยวข้อง	49	100	57	4,954.8	36,875.7	9,004.4	27,871.3	Travel agency, tour operator, reservation service and related activities
81	กิจกรรมการบริการสำหรับอาคารและภูมิทัศน์	3	175	173	D	D	D	D	Services to buildings and landscape activities
82	การบริการด้านการบริการและสนับสนุนการดำเนินงานของสำนักงานและกิจการอื่น ๆ ที่สนับสนุนทางธุรกิจ	166	294	12	757.9	52,709.7	30,218.5	22,491.2	Office administrative, office support and other business support activities
90	กิจกรรมการสร้างสรรค์ศิลปะและความบันเทิง	22	145	66	2,335.3	5,329.8	812.6	4,517.2	Creative, arts and entertainment activities
92	กิจกรรมการพนันและการเสี่ยงโชค	20	27	-	-	23,529.4	19,772.6	3,756.8	Gambling and betting activities
93	กิจกรรมด้านการศึกษา ความบันเทิง และการนันทนาการ	55	97	20	1,846.4	16,377.8	7,241.5	9,136.2	Sports activities and amusement and recreation activities
95	การซ่อมคอมพิวเตอร์และของใช้ส่วนบุคคลและของใช้ในครัวเรือน	312	424	56	3,566.1	60,252.4	33,762.4	26,490.0	Repair of computers and personal and household goods
96	กิจกรรมบริการส่วนบุคคลอื่น ๆ	1,303	1,608	73	5,848.4	243,750.5	109,985.7	133,764.8	Other personal service activities

หมายเหตุ : D หมายถึง ตัวเลขที่ไม่เปิดเผย

Note : D means disclosure prohibited.

ที่มา : สำนักงานธุรกิจและอุตสาหกรรม พ.ศ. 2555 (ธุรกิจทางการบริการ) จังหวัด พะเยา สำนักงานสถิติแห่งชาติ กระทรวงเทคโนโลยีสารสนเทศและการสื่อสาร

Source : The 2012 Business and Industrial Census (Trade and Services Industry) Phayao Province, National Statistical Office, Ministry of Information and Communication Technology

ตาราง 2 จำนวนคนทำงานของสถานประกอบการธุรกิจในปี 2554 จำแนกตามสถานภาพการทำงาน เพศ และหมวดย่อยธุรกิจ  
TABLE 2 NUMBER OF PERSONS ENGAGED OF BUSINESS ESTABLISHMENTS IN 2011 BY WORK STATUS, SEX AND DIVISION OF BUSINESS INDUSTRY

รหัส Code	หมวดย่อยธุรกิจ	จำนวน สถาน- ประกอบการ		รวม		คนทำงานโดยไม่ได้รับค่าจ้าง/ Unpaid workers				ลูกจ้าง Employees				Division of business industry	
		รวม		รวม		รวม		รวม		รวม		รวม			
		ชาย	หญิง	ชาย	หญิง	ชาย	หญิง	ชาย	หญิง	ชาย	หญิง	ชาย	หญิง		
Male	Female	Male	Female	Male	Female	Male	Female	Male	Female	Male	Female	Male	Female		
	<b>รวม</b>	<b>29,997</b>	<b>14,042</b>	<b>15,955</b>	<b>20,381</b>	<b>8,981</b>	<b>11,401</b>	<b>9,616</b>	<b>5,061</b>	<b>685</b>	<b>369</b>	<b>316</b>	<b>8,931</b>	<b>4,692</b>	<b>4,239</b>
45	การขายส่งและการขายปลีก การซ่อมยานยนต์และจักรยานยนต์	1,224	2,450	743	1,608	1,230	378	1,585	1,220	365	113	113	1,434	1,182	252
46	การขายส่ง (ยกเว้นยานยนต์และจักรยานยนต์)	637	2,457	842	1,031	577	455	1,425	1,038	387	65	26	1,334	973	361
47	การขายปลีก (ยกเว้นยานยนต์และจักรยานยนต์)	5,618	14,279	6,672	11,073	4,858	6,215	3,206	1,814	1,392	194	122	2,890	1,620	1,270
55	ที่พักแรม	75	413	187	226	145	70	269	113	156	20	20	229	92	136
56	การบริการอาหารและเครื่องดื่ม	1,977	4,656	3,705	2,681	636	2,045	1,975	315	1,660	24	7	1,951	298	1,653
59	การเสียดภาพยนต์ วิดีทัศน์ และรายการโทรทัศน์ การบันทึกเสียงลง บันทึกและการจัดพิมพ์จำหน่ายหรือเผยแพร่ดนตรี	1	7	6	1	-	-	7	6	1	2	1	5	5	-
60	การจัดส่งรายการและการแพร่ภาพกระจายเสียง	19	76	55	21	33	8	43	30	14	3	-	40	27	14
62	การจัดทำโปรแกรมคอมพิวเตอร์ การให้บริการเกี่ยวกับคอมพิวเตอร์ และกิจการที่เกี่ยวข้อง	1	1	-	1	1	1	-	-	-	-	-	-	-	-
68	กิจกรรมอสังหาริมทรัพย์	608	1,298	568	730	380	539	379	188	191	16	8	363	180	183
69	กิจกรรมกฎหมายและการบัญชี	35	91	58	33	51	40	40	19	22	22	14	19	5	14
71	กิจกรรมด้านสถาปัตยกรรมและวิศวกรรม รวมถึงการทดสอบและ การวิเคราะห์ทางเทคนิค	16	63	43	20	26	15	37	28	9	3	1	34	27	8
73	การโฆษณาและการวิจัยตลาด	42	78	61	17	62	44	16	16	-	-	-	16	16	-
74	กิจกรรมทางวิชาชีพ วิทยาศาสตร์ และเทคนิคอื่นๆ	49	99	53	46	85	44	42	14	9	4	3	8	6	2
77	กิจกรรมการให้เช่า	167	411	296	115	254	172	157	124	33	2	1	155	123	32
78	กิจกรรมการจ้างงาน	1	4	3	-	-	-	4	1	3	1	1	3	-	3
79	กิจกรรมซ่อมแซมและธุรกิจท่องเที่ยว การจัดงานที่เกี่ยว การบริการสำรอง และกิจการที่เกี่ยวข้อง	49	100	20	80	43	34	57	11	46	3	3	54	11	43
81	กิจกรรมบริการสำหรับอาคารและภูมิทัศน์	3	175	28	147	2	1	173	27	146	4	2	169	25	144
82	การบริหารจัดการบริหารและสนับสนุนการดำเนินงานของสำนักงาน และกิจการอื่นๆ ที่สนับสนุนทางธุรกิจ	166	294	105	188	282	105	176	12	12	-	-	12	-	12
90	กิจกรรมการสร้างสรรค์ศิลปะและความบันเทิง	22	145	117	28	78	78	-	66	39	28	-	66	39	28
92	กิจกรรมการพนันและการเสี่ยงโชค	20	27	7	20	7	20	-	-	-	-	-	-	-	-
93	กิจกรรมด้านกีฬา ความบันเทิง และการนันทนาการ	55	97	45	53	78	34	44	20	11	9	-	20	11	9
95	การซ่อมแซมคอมพิวเตอร์และของใช้ส่วนบุคคลและของใช้ในชีวิตประจำวัน	312	424	321	103	368	269	99	56	53	4	2	54	53	2
96	กิจกรรมบริการส่วนบุคคลอื่นๆ	1,303	1,608	383	1,226	1,535	383	1,152	73	73	-	-	73	-	73

ที่มา : สำนักบริหารและอุตสาหกรรม พ.ศ. 2555 (ธุรกิจทางการบริการ) จังหวัด เพชรบูรณ์ สำนักงานสถิติแห่งชาติ กระทรวงเทคโนโลยีสารสนเทศและการสื่อสาร  
Source : The 2012 Business and Industrial Census (Trade and Services Industry) Phayao Province, National Statistical Office, Ministry of Information and Communication Technology.



ตาราง 3 จำนวนสถานประกอบการธุรกิจที่มีลูกจ้าง จำนวนคนงานจำนวนวันทำงานเฉลี่ยต่อสัปดาห์ จำนวนชั่วโมงทำงานเฉลี่ยต่อวันของลูกจ้าง และหมวดย่อยธุรกิจ

TABLE 3 NUMBER OF BUSINESS ESTABLISHMENT'S EMPLOYEES BY NUMBER OF DAYS WORKED PER WEEK, AVERAGE NUMBER OF HOURS WORKED PER DAY BY EMPLOYEES AND DIVISION OF BUSINESS INDUSTRY

รหัส Code	จำนวนสถานประกอบการที่มีลูกจ้าง Number of establishments employees	ลูกจ้าง Employees														Division of business industry
		จำนวนวันทำงานต่อสัปดาห์ Number of days worked per week		จำนวนชั่วโมงทำงานเฉลี่ยต่อวัน (เฉลี่ยทุกกะ) Average number of hours worked per day		5 - 6		7		8 - 10		> 10				
		จำนวน Number	ร้อยละ %	จำนวน Number	ร้อยละ %	จำนวน Number	ร้อยละ %	จำนวน Number	ร้อยละ %	จำนวน Number	ร้อยละ %	จำนวน Number	ร้อยละ %			
	<b>รวม</b>	2,446	100.0	116	4.7	1,182	48.3	1,149	47.0	307	12.6	1,974	80.7	165	6.7	Total
45	การขายส่งและการขายปลีก การซ่อมยานยนต์และจักรยานยนต์	390	100.0	-	-	306	78.6	83	21.4	6	1.6	383	98.4	-	-	Wholesale and retail trade; repair of motor vehicles and motorcycles
46	การขายส่ง (ยกเว้นยานยนต์และจักรยานยนต์)	225	100.0	38	16.8	119	52.9	68	30.3	37	16.6	180	80.0	8	3.4	Wholesale trade (except of motor vehicles and motorcycles)
47	การขายปลีก (ยกเว้นยานยนต์และจักรยานยนต์)	821	100.0	14	1.8	442	53.8	365	44.4	32	3.9	764	93.0	26	3.1	Retail trade (except of motor vehicles and motorcycles)
55	ที่พักแรม	43	100.0	2	4.1	12	28.7	29	67.2	3	6.8	31	71.9	9	21.3	Accommodation
56	การบริการอาหารและเครื่องดื่ม	611	100.0	3	0.6	123	20.2	485	79.3	119	19.5	384	62.9	108	17.6	Food and beverage service activities
59	การผลิตภาพยนตร์ วิทยุทัศน์ และรายการโทรทัศน์ การบันทึกเสียง	1	100.0	-	-	1	100.0	-	-	-	-	-	-	1	100.0	Motion picture, video and television programme production, sound recording and music publishing activities
60	ลงนเสียงและการจัดพิมพ์จำหน่ายหรือแพร่ดนตรี	9	100.0	-	-	3	35.3	6	64.7	6	64.7	3	35.3	-	-	Programming and broadcasting activities
68	การจัดส่งรายการและการแพร่ภาพกระจายเสียง	133	100.0	11	8.6	45	34.2	76	57.2	65	48.9	68	51.1	-	-	Real estate activities
69	กิจกรรมส่งหริมาตรีย์	12	100.0	2	14.7	10	85.3	-	-	-	-	12	100.0	-	-	Legal and accounting activities
71	กิจกรรมด้านสถาปัตยกรรมและวิศวกรรม รวมถึงการทดสอบและ การวิเคราะห์ทางเทคนิค	11	100.0	-	-	10	91.2	1	8.8	1	11.4	10	88.6	-	-	Architectural and engineering activities; technical testing and analysis
73	การโฆษณาและการวิจัยตลาด	9	100.0	-	-	7	75.0	2	25.0	-	-	9	100.0	-	-	Advertising and market research
74	กิจกรรมทางวิชาชีพ วิทยาศาสตร์ และเทคนิคอื่นๆ	11	100.0	1	9.5	9	81.1	1	9.4	1	9.5	10	90.5	-	-	Other professional, scientific and technical activities
77	กิจกรรมการให้เช่า	60	100.0	36	60.8	21	35.0	3	4.2	25	42.2	28	47.7	6	10.1	Rental and leasing activities
78	กิจกรรมการจ้างงาน	1	100.0	-	-	1	100.0	-	-	-	-	1	100.0	-	-	Employment activities
79	กิจกรรมของตัวแทนธุรกิจท่องเที่ยว การจัดนำเที่ยว การบริการ สำรองและกิจกรรมที่เกี่ยวข้อง	24	100.0	2	8.2	16	66.8	6	25.1	-	-	21	87.5	3	12.5	Travel agency, tour operator, reservation service and related activities
81	กิจกรรมการบริการสำหรับอาคารและภูมิทัศน์	2	100.0	-	-	2	100.0	-	-	-	-	2	100.0	-	-	Services to buildings and landscape activities
82	การบริการด้านการบริหารและสนับสนุนการดำเนินงานของ และกิจการอื่นๆ ที่สนับสนุนทางธุรกิจ	12	100.0	-	-	2	13.8	10	86.2	-	-	12	100.0	-	-	Office administrative, office support and other business support activities
90	กิจกรรมการสร้างสรรค์ศิลปะและความบันเทิง	6	100.0	6	100.0	-	-	-	-	5	82.8	-	-	1	17.2	Creative, arts and entertainment activities
92	กิจกรรมการพนันและการเสี่ยงโชค	-	-	-	-	-	-	-	-	-	-	-	-	-	-	Gambling and betting activities
93	กิจกรรมด้านการศึกษา ความบันเทิง และการนันทนาการ	12	100.0	-	-	6	51.0	6	49.0	3	22.3	6	49.0	3	28.7	Sports activities and amusement and recreation activities
95	การซ่อมคอมพิวเตอร์และของใช้ส่วนบุคคลและของใช้ไม่ครัวเรือน	32	100.0	-	-	26	81.9	6	18.1	-	-	32	100.0	-	-	Repair of computers and personal and household goods
96	กิจกรรมบริการส่วนบุคคลอื่นๆ	22	100.0	-	-	19	89.6	2	10.4	5	21.0	17	79.1	-	-	Other personal service activities

ที่มา : สำนักข้อมูลและอุตสาหกรรม พ.ศ. 2555 (ธุรกิจทางกิจการบริการ) จังหวัด พะเยา สำนักงานสถิติแห่งชาติ กระทรวงเทคโนโลยีสารสนเทศและการสื่อสาร

Source : The 2012 Business and Industrial Census (Trade and Services Industry) Phayao Province, National Statistical Office, Ministry of Information and Communication Technology.

ตาราง 4 ค่าตอบแทนแรงงานของสถานประกอบการธุรกิจในปี 2554 จำแนกตามหมวดธุรกิจ

TABLE 4 REMUNERATION OF BUSSINESS ESTABLISHMENTS IN 2011 BY DIVISION OF BUSINESS INDUSTRY

รหัส Code	หมวดหมู่ธุรกิจ	จำนวน สถาน- ประกอบการ Number of establishments	จำนวนลูกจ้าง Number of employees	รวมทั้ง Total	ค่าจ้าง เงินเดือน Wages, salaries	โบนัส ฯลฯ Overtime bonus etc.	สวัสดิการและผลประโยชน์ตอบแทน			เงินที่สถานประกอบการ จ่ายสมทบเข้ากองทุน เพื่อการประกันสังคม ฯลฯ Employer's contribution to social security	Division of business industry
							ค่ารักษาพยาบาล Medical care	อื่น ๆ Others	รวม Total		
	<b>รวม</b>	<b>12,400</b>	<b>9,616</b>	<b>770,919.9</b>	<b>698,135.4</b>	<b>39,876.2</b>	<b>1,238.2</b>	<b>5,769.4</b>	<b>25,900.6</b>	<b>Total</b>	
45	การขายส่งและการขายปลีก การซ่อมยานยนต์และจักรยายนต์	1,224	1,585	155,753.4	140,503.5	7,873.9	591.5	1,798.9	4,985.6	Wholesale and retail trade; repair of motor vehicles and motorcycles	
46	การขายส่ง (ยกเว้นยานยนต์และจักรยายนต์)	637	1,425	116,466.6	107,040.9	2,771.6	293.2	1,766.5	4,594.4	Wholesale trade (except of motor vehicles and motorcycles)	
47	การขายปลีก (ยกเว้นยานยนต์และจักรยายนต์)	5,618	3,206	255,570.5	234,224.9	10,772.7	327.4	1,054.2	9,191.3	Retail trade (except of motor vehicles and motorcycles)	
55	ที่พักแรม	75	269	19,531.4	18,712.8	64.9	14.2	139.3	600.2	Accommodation	
56	การบริการอาหารและเครื่องดื่ม	1,977	1,975	146,543.4	124,080.6	17,465.3	-	625.9	4,371.6	Food and beverage service activities	
59	การผลิตภาพยนตร์ วิดีทัศน์ และรายการโทรทัศน์ การบันทึกเสียงลงนสือและการจัดพิมพ์จำหน่ายหรือเผยแพร่ดนตรี	1	7	620.2	588.0	-	-	2.8	29.4	Motion picture, video and television programme production, sound recording and music publishing activities	
60	การจัดผังรายการและการแพร่ภาพกระจายเสียง	19	43	5,964.0	5,622.0	243.0	-	-	99.0	Programming and broadcasting activities	
62	การจัดทำโปรแกรมคอมพิวเตอร์ การให้บริการเกี่ยวกับคอมพิวเตอร์และกิจการรมที่เกี่ยวข้อง	1	-	-	-	-	-	-	-	Computer programming, consultancy and related activities	
68	กิจกรรมอสังหาริมทรัพย์	608	379	23,649.2	23,043.9	-	-	-	605.3	Real estate activities	
69	กิจกรรมทางกฎหมายและการบัญชี	35	40	3,033.1	2,740.6	161.1	0.2	5.5	125.7	Legal and accounting activities	
71	กิจกรรมด้านสถาปัตยกรรมและวิศวกรรม รวมถึงการทดสอบและการวิเคราะห์ทางเทคนิค	16	37	2,723.5	2,459.7	122.9	-	54.0	87.0	Architectural and engineering activities; technical testing and analysis	
73	การโฆษณาและการวิจัยตลาด	42	16	1,022.8	988.2	-	-	-	34.6	Advertising and market research	
74	กิจกรรมทางวิชาชีพ วิทยาศาสตร์ และเทคนิคอื่นๆ	49	14	925.8	889.7	4.3	-	6.4	25.3	Other professional, scientific and technical activities	
77	กิจกรรมการให้เช่า	167	157	6,251.3	6,046.3	138.0	1.5	-	65.5	Rental and leasing activities	
78	กิจกรรมการจ้างงาน	1	4	590.4	480.0	96.0	-	-	14.4	Employment activities	
79	กิจกรรมของตัวแทนธุรกิจท่องเที่ยว การจัดทำเที่ยว การบริการสำรองและกิจการรมที่เกี่ยวข้อง	49	57	4,954.8	4,310.6	152.3	8.3	277.7	205.9	Travel agency, tour operator, reservation service and related activities	
81	กิจกรรมการบริการสำหรับอาคารและภูมิทัศน์	3	173	12,965.4	12,348.0	-	-	-	617.4	Services to buildings and landscape activities	
82	การบริการด้านการบริหารและสนับสนุนการดำเนินงานของสำนักงานและกิจการรมอื่นๆ ที่สนับสนุนทางธุรกิจ	166	12	757.9	745.9	-	-	12.0	-	Office administrative, office support and other business support activities	
90	กิจกรรมการสร้างสรรศิลป์และความบันเทิง	22	66	2,335.3	2,335.3	-	-	-	-	Creative, arts and entertainment activities	
92	กิจกรรมการพนันและการเสี่ยงโชค	20	-	-	-	-	-	-	-	Gambling and betting activities	
93	กิจกรรมด้านการศึกษา ความบันเทิง และการนันทนาการ	55	20	1,846.4	1,823.3	-	-	1.2	21.8	Sports activities and amusement and recreation activities	
95	การซ่อมคอมพิวเตอร์และของใช้ส่วนบุคคลและของใช้ในครัวเรือน	312	56	3,566.1	3,529.9	5.4	1.9	-	28.9	Repair of computers and personal and household goods	
96	กิจกรรมบริการส่วนบุคคลอื่นๆ	1,303	73	5,848.4	5,621.2	4.8	-	25.0	197.3	Other personal service activities	

ที่มา : สำนักงานธุรกิจและอุตสาหกรรม พ.ศ. 2555 (ธุรกิจทางการค้าและธุรกิจทางการบริการ) จังหวัด พะเยา สำนักงานสถิติแห่งชาติ กระทรวงเทคโนโลยีสารสนเทศและการสื่อสาร  
Source : The 2012 Business and Industrial Census (Trade and Services Industry) Phayao Province, National Statistical Office, Ministry of Information and Communication Technology.

ตาราง 5 ค่าใช้จ่ายขั้นต้น มูลค่าสินค้าและวัสดุประกอบและส่วนเปลี่ยนแปลงสินค้าของสถานประกอบการธุรกิจปี 2554 จำนวนตามหน่วยธุรกิจ

TABLE 5 TOTAL EXPENSES, VALUE OF STOCKS AND CHANGE IN VALUE OF STOCKS OF BUSINESS ESTABLISHMENTS IN 2011 BY DIVISION OF BUSINESS INDUSTRY

รหัส Code	จำนวน สถาน- ประกอบ Number of establishments	รวม Total	ค่าซื้อสินค้า เพื่อการจำหน่าย และ/หรือให้บริการ Value of goods purchased for sale or rendering services	ค่าไฟฟ้า Electricity (water supply)	ค่าขนส่ง ค่าขนส่ง ค่าขนส่ง ค่าขนส่ง ค่าขนส่ง	ค่าใช้จ้าง เกี่ยวกับ ใช้เกี่ยวกับ เกี่ยวกับ เกี่ยวกับ เกี่ยวกับ	ค่าใช้จ้าง เกี่ยวกับ เกี่ยวกับ เกี่ยวกับ เกี่ยวกับ เกี่ยวกับ	ค่าใช้จ้าง เกี่ยวกับ เกี่ยวกับ เกี่ยวกับ เกี่ยวกับ เกี่ยวกับ	ค่าเช่า อาคาร เครื่องจักร และเครื่องมือ ฯลฯ Rent on buildings machinery and equipment etc.	ค่าเช่าอาคาร Other expenses	มูลค่าของ สินค้า Value of stocks	ส่วน เปลี่ยนแปลง ของสินค้าและ สต็อก Change in value of stocks	ส่วน		
														จำนวน สถาน- ประกอบ Number of establishments	รวม Total
		<b>รวม</b>	<b>19,799,652.3</b>	<b>215,274.6</b>	<b>37,551.4</b>	<b>310,848.0</b>	<b>10,879.5</b>	<b>6,926.6</b>	<b>35,467.0</b>	<b>116,416.4</b>	<b>681,705.5</b>	<b>3,114,016.3</b>	<b>2,708,876.4</b>	<b>-405,139.9</b>	<b>Total</b>
45		การขนส่งและการขายปลีก	1,224	5,386,717.2	5,085,147.5	21,250.8	4,073.7	31,591.0	1,501.5	2,813.3	14,190.8	218,805.4	793,313.8	637,231.6	Wholesale and retail trade; repair of motor vehicles and motorcycles
46		การขนส่ง (ยกเว้นยานยนต์และจักรยานยนต์)	637	4,174,972.8	3,872,579.3	1,684.7	1,850.0	90,726.2	208.8	6,075.5	7,107.0	177,720.5	344,074.3	336,509.3	Wholesale trade (except of motor vehicles and motorcycles)
47		การขายปลีก (ยกเว้นยานยนต์และจักรยานยนต์)	5,618	10,079,963.1	9,554,153.6	82,941.1	13,133.6	147,436.9	3,125.7	15,880.3	56,470.3	202,722.2	1,942,821.4	1,715,517.8	Retail trade (except of motor vehicles and motorcycles)
55		ที่พักแรม	75	44,103.1	12,998.7	19,698.5	1,826.4	1,038.2	338.7	2,014.4	-	6,067.1	1,784.0	1,278.9	Accommodation
56		การบริการอาหารและเครื่องดื่ม	1,977	993,188.5	877,074.8	36,635.5	6,387.0	23,833.3	1,009.7	1,158.6	18,737.2	28,271.3	15,924.1	5,582.2	Food and beverage service activities
59		การผลิตภาพยนตร์ ฟิล์ม ทีวี และรายการโทรทัศน์ การบันทึกเสียงลงจาน และการจัดพิมพ์หนังสือพิมพ์และนิตยสาร	1	D	D	D	D	-	D	D	-	D	D	D	Motion picture, video and television programme production, sound recording and music publishing activities
60		การจัดตั้งรายการและการแพร่ภาพเสียง	19	3,768.0	992.0	1,378.7	59.4	120.3	118.2	45.0	261.0	597.6	235.8	108.9	Programming and broadcasting activities
62		การจัดทำโปรแกรมคอมพิวเตอร์ การให้บริการเกี่ยวกับคอมพิวเตอร์ และกิจกรรมที่เกี่ยวข้อง	1	D	D	D	D	-	D	D	-	D	D	D	Computer programming, consultancy and related activities
68		กิจกรรมอสังหาริมทรัพย์	608	111,009.2	55,549.1	20,160.7	5,018.8	1,865.4	2,169.1	1,930.8	3.9	24,107.6	290.8	77.3	Real estate activities
69		กิจกรรมทางกฎหมายและการบัญชี	35	41,700.0	966.6	309.1	84.7	1,317.4	112.0	25.5	18.8	530.0	765.1	-	Legal and accounting activities
71		กิจกรรมด้านสถาปัตยกรรมและวิศวกรรม รวมถึงการทดสอบและการวิเคราะห์ทางเทคนิค	16	6,285.2	4,490.6	181.7	49.3	175.3	42.8	68.4	-	224.9	1,032.3	-	Architectural and engineering activities; technical testing and analysis
73		การโฆษณาและการวิจัยตลาด	42	7,916.4	4,945.2	408.0	96.6	232.0	318.7	21.5	673.8	918.7	1,163.4	841.6	Advertising and market research
74		กิจกรรมทางวิชาชีพ วิทยาศาสตร์ และเทคนิคอื่นๆ	49	13,314.2	9,612.1	820.0	100.9	604.8	99.6	192.2	950.6	693.9	1,210.0	1,107.9	Other professional, scientific and technical activities
77		กิจกรรมการให้เช่า	167	17,951.5	8,662.8	796.3	199.0	1,444.1	81.7	400.2	1,611.0	4,511.2	-	-	Rental and leasing activities
78		กิจกรรมการจ้างงาน	1	D	D	D	D	D	D	-	D	D	D	D	Employment activities
79		กิจกรรมของตัวแทนธุรกิจท่องเที่ยว การจัดนำเที่ยว การบริการสำรองและกิจกรรมที่เกี่ยวข้อง	49	9,305.9	2,256.1	320.1	108.8	631.2	66.6	132.0	1,833.1	3,608.6	-	-	Travel agency, tour operator, reservation service and related activities
81		กิจกรรมบริการสำหรับอาคารและอุปกรณ์	3	D	D	D	D	D	-	D	D	D	D	D	Services to buildings and landscape activities
82		การบริการด้านบริหารและสนับสนุนภาคบริการ	166	30,563.1	20,864.7	2,191.4	316.9	1,164.1	273.2	820.7	2,020.2	2,800.0	-	-	Office administrative, office support and other business support activities
90		กิจกรรมการสร้างสรรค์ศิลปะและวัฒนธรรม	22	812.6	526.6	35.7	16.3	135.7	-	47.0	-	51.3	-	-	Creative, arts and entertainment activities
92		กิจกรรมการพนันและการเสี่ยงโชค	20	20,032.0	19,474.4	33.0	16.3	122.4	16.0	-	30.0	339.9	38.6	10.9	Gambling and betting activities
93		กิจกรรมด้านกีฬา ความบันเทิง และการบันเทิง	55	7,427.6	2,925.4	1,236.5	130.1	447.4	323.8	360.5	1,327.1	511.1	1,080.8	1,041.7	Sports activities and amusement and recreation activities
95		การซ่อมแซมยานยนต์และเครื่องใช้ส่วนบุคคลและเครื่องใช้ครัวเรือน	312	34,816.8	22,130.1	1,706.8	435.6	3,331.7	285.0	176.3	3,433.0	3,266.6	6,901.3	5,473.5	Repair of computers and personal and household goods
96		กิจกรรมบริการส่วนบุคคลอื่นๆ	1,303	110,246.5	82,327.5	8,130.7	3,628.0	4,226.1	-	421.7	6,876.6	4,635.9	4,141.2	3,005.9	Other personal service activities

ที่มา : ส่วนข้อมูลเชิงอุตสาหกรรม พ.ศ. 2555 (ข้อมูลจากสำนักงานสถิติ กระทรวงพาณิชย์และกรมการสื่อสาร)  
Source : The 2012 Business and Industrial Census (Statistical Office, Ministry of Information and Communication Technology)

ตาราง 6 รายรับทั้งสิ้นของสถานประกอบการธุรกิจในปี 2554 จำนวนตามหมวดย่อยธุรกิจ

TABLE 6 TOTAL RECEIPTS OF BUSINESS ESTABLISHMENTS IN 2011 BY DIVISION OF BUSINESS INDUSTRY

รหัส Code	จำนวน สถาน ประกอบการ Number of establishments	จำนวน สถาน ประกอบการ ที่มีรายรับ ผ่านเว็บไซต์ Number of establishments having online sales	รวม Total	รายรับจากขายสินค้าและบริการ Receipts from sales of goods and services		รายรับจาก การให้เช่าที่ดิน Receipts from rent on land	รายรับจากการ ให้เช่าอาคาร เครื่องจักรและ เครื่องมือ ฯลฯ Receipts from rent on vehicles and machinery etc.	ดอกเบี้ย/ เงินปันผลรับ Interest/ dividend	กำไรจากการ เปลี่ยนแปลง อัตรา แลกเปลี่ยน Gain from currency exchange	รายรับอื่นๆ Other receipts				
				รวม Total	รายรับ ผ่านเว็บไซต์ Online sales									
			<b>รวม</b>	<b>1</b>	<b>29,199,882.4</b>	<b>28,919,471.2</b>	<b>D</b>	<b>172.8</b>	<b>1,626.2</b>	<b>70.0</b>	<b>117,644.0</b>	<b>328.6</b>	<b>160,569.4</b>	<b>Total</b>
45	การขายส่งและการขายปลีก การซ่อมยานยนต์และจักรยานยนต์	1,224	6,726,128.9	-	6,578,072.3	-	-	179.3	-	-	110,338.9	-	37,538.3	Wholesale and retail trade; repair of motor vehicles and motorcycles
46	การขายส่ง (ยกเว้นยานยนต์และจักรยานยนต์)	637	5,242,663.0	-	5,227,909.5	-	-	352.8	-	-	65.8	-	14,334.9	Wholesale trade (except of motor vehicles and motorcycles)
47	การขายปลีก (ยกเว้นยานยนต์และจักรยานยนต์)	5,618	14,426,160.7	1	14,373,326.4	D	172.8	452.3	70.0	7,237.7	325.1	325.1	44,576.4	Retail trade (except of motor vehicles and motorcycles)
55	ที่พักแรม	75	95,001.3	-	94,220.2	-	-	420	-	1.4	-	-	737.6	Accommodation
56	การบริการอาหารและเครื่องดื่ม	1,977	1,615,212.1	-	1,614,933.4	-	-	1800	-	-	-	-	98.7	Food and beverage service activities
59	การผลิตภาพยนตร์ วิทยุทัศน์ และรายการโทรทัศน์ การบันทึกเสียงลงแผ่นเสียง และการจัดพิมพ์จำหน่ายหรือเผยแพร่ดนตรี	1	D	-	D	-	-	-	-	-	-	-	D	Motion picture, video and television programme production, sound recording and music publishing activities
60	การจัดตั้งรายการและการแพร่ภาพกระจายเสียง	19	12,577.1	-	10,237.1	-	-	-	-	-	-	-	2,340.0	Programming and broadcasting activities
62	การจัดทำโปรแกรมคอมพิวเตอร์ การให้บริการเกี่ยวกับคอมพิวเตอร์ และกิจกรรมที่เกี่ยวข้อง	1	D	-	D	-	-	-	-	-	-	-	-	Computer programming, consultancy and related activities
68	กิจกรรมอสังหาริมทรัพย์	608	345,413.0	-	341,625.0	-	-	299.8	-	-	-	-	3,488.2	Real estate activities
69	กิจกรรมทางกฎหมายและการบัญชี	35	13,401.3	-	13,118.7	-	-	120.0	-	0.2	-	-	162.4	Legal and accounting activities
71	กิจกรรมด้านสถาปัตยกรรมและวิศวกรรม รวมถึงการทดสอบและการวิเคราะห์ทางเทคนิค	16	14,074.8	-	14,074.8	-	-	-	-	-	-	-	-	Architectural and engineering activities; technical testing and analysis
73	การโฆษณาและกรรวิจัยตลาด	42	18,348.5	-	18,348.5	-	-	-	-	-	-	-	-	Advertising and market research
74	กิจกรรมทางวิชาชีพ วิทยาศาสตร์ และเทคนิคอื่นๆ	49	25,013.6	-	25,013.6	-	-	-	-	-	-	-	-	Other professional, scientific and technical activities
77	กิจกรรมการให้เช่า	167	39,200.3	-	38,515.1	-	-	-	-	-	-	-	685.1	Rental and leasing activities
78	กิจกรรมการจ้างงาน	1	D	-	D	-	-	-	-	-	-	-	-	Employment activities
79	กิจกรรมของตัวแทนธุรกิจท่องเที่ยว การจัดงานเลี้ยง การบริการสำรองและกิจการที่เกี่ยวข้อง	49	36,875.7	-	33,858.1	-	-	-	-	-	-	-	3,017.6	Travel agency, tour operator, reservation service and related activities
81	กิจกรรมการบริการสำหรับอาคารและภูมิทัศน์	3	D	-	D	-	-	-	-	-	-	-	-	Services to buildings and landscape activities
82	การบริการด้านการบริหารและสนับสนุนภาคดำเนินงานของสำนักงาน และกิจกรรมอื่นๆ ที่สนับสนุนธุรกิจ	166	52,709.7	-	51,500.7	-	-	-	-	-	-	-	1,209.0	Office administrative, office support and other business support activities
90	กิจกรรมการสร้างสรรคดีศิลปะและความบันเทิง	22	5,329.8	-	5,276.5	-	-	-	-	-	-	-	53.3	Creative, arts and entertainment activities
92	กิจกรรมการพนันและการเสี่ยงโชค	20	23,557.1	-	23,557.1	-	-	-	-	-	-	-	-	Gambling and betting activities
93	กิจกรรมด้านกีฬา ความบันเทิง และการนันทนาการ	55	16,416.8	-	15,631.2	-	-	-	-	-	-	-	785.6	Sports activities and amusement and recreation activities
95	การซ่อมคอมพิวเตอร์และของใช้ส่วนบุคคลและของใช้ในครัวเรือน	312	61,680.2	-	61,665.7	-	-	-	-	-	-	-	14.5	Repair of computers and personal and household goods
96	กิจกรรมบริการส่วนบุคคลอื่นๆ	1,303	244,889.4	-	199,229.1	-	-	-	-	-	-	3.5	45,656.8	Other personal service activities

หมายเหตุ : D หมายถึง ตัวเลขที่ไม่ได้เผยแพร่

Note : D means disclosure prohibited.

ที่มา : สำมะโนธุรกิจและอุตสาหกรรม พ.ศ. 2555 (ธุรกิจทางการบริการ) จังหวัด พะเยา สำนักงานสถิติแห่งชาติ กระทรวงเทคโนโลยีสารสนเทศและการสื่อสาร

Source : The 2012 Business and Industrial Census (Trade and Services Industry) Phayao Province, National Statistical Office, Ministry of Information and Communication Technology.

ตาราง 7 มูลค่าตามบัญชีเชิงสินทรัพย์ของสถานประกอบการธุรกิจ ณ วันที่ 1 มกราคม 2554 จำนวนตามหน่วยธุรกิจ

TABLE 7 BOOK VALUE OF ASSETS OF BUSINESS ESTABLISHMENTS ON JANUARY 1, 2011 BY DIVISION OF BUSINESS INDUSTRY

รหัส Code	จำนวน สถาน- ประกอบการ Number of establishments	สินทรัพย์หมุนเวียน				สินทรัพย์ถาวรสุทธิ				สินทรัพย์อื่น ๆ				Division of business industry		
		รวม Total	เงินสด Cash	ลูกหนี้การค้า (สุทธิ) Accounts receivable (net)	สินค้าคงเหลือ (สุทธิ) Stock or inventories (net)	สินทรัพย์ หมุนเวียนอื่น ๆ Other current assets	รวม Total	ที่ดิน Land	อาคารและ สิ่งก่อสร้าง Building And construction	เครื่องจักร Machinery	ยานพาหนะ Vehicles	เครื่องใช้ สำนักงาน Office appliances	สิ่งอื่น Other Equipment		สินทรัพย์ ถาวรอื่น ๆ Other fixed assets	
		รวม	1,873,657.0	1,901,700.1	3,114,016.3	1,086,896.8	19,567,178.2	7,947,711.8	7,214,004.1	443,946.2	3,371,699.9	306,055.9	274,932.1	9,388.2	335,874.4	Total
45	การขนส่งและทางชลขยเหล็ก (ยกเว้นยานยนต์และจักรยานยนต์)	1,224	4,640,886.3	2,295,841.0	793,313.8	148,207.8	2,294,143.4	1,012,135.8	630,721.5	179,348.0	354,714.1	52,614.4	62,861.6	1,747.9	50,901.9	Wholesale and retail trade; repair of motor vehicles and motorcycles
46	การขนส่ง (ยกเว้นยานยนต์และจักรยานยนต์)	637	3,298,754.3	1,455,483.8	303,117.4	30,291.9	344,074.3	778,000.2	419,590.7	120,638.5	440,692.1	8,013.5	25,037.3	651.3	282,311.6	Wholesale trade (except of motor vehicles and motorcycles)
47	การพาณิชย์ (ยกเว้นยานยนต์และจักรยานยนต์)	5,618	10,863,814.5	3,938,249.3	996,077.0	851,321.1	1,942,821.4	148,029.8	2,306,376.9	76,911.8	1,672,146.4	134,479.1	64,219.3	4,035.8	1,998.0	Retail trade (except of motor vehicles and motorcycles)
55	ที่พักแรม	75	639,139.9	1,065.0	8,851.7	-	1,784.0	22.3	405,554.9	618.4	28,475.4	10,623.6	3,952.1	500.0	394.9	Accommodation
56	การบริการอาหารและเครื่องดื่ม	1,977	3,224,670.6	1,007,090.0	84,354.1	230.8	15,924.1	-	1,297,446.4	5,512.5	349,027.4	29,225.7	46,543.7	90.4	-	Food and beverage service activities
59	การผลิตภาพยนตร์ ทีวีทัศน์ และรายการโทรทัศน์ การบันทึกเสียงและสื่อและการจัดพิมพ์รายสัปดาห์และรายเดือน	1	D	D	D	-	D	D	D	-	-	D	D	D	-	Motion picture, video and television programme production, sound recording and music publishing activities
60	การจัดส่งรายการและงานจากทางอากาศ	19	22,160.0	1,090.8	855.0	-	235.8	-	4,975.0	375.0	3,605.5	3,821.0	1,886.3	-	1.5	Programming and broadcasting activities
62	การจัดทำโปรแกรมคอมพิวเตอร์ การให้บริการเกี่ยวกับคอมพิวเตอร์ และกิจกรรมที่เกี่ยวข้อง	1	D	D	D	-	D	-	-	-	-	D	D	-	-	Programming and broadcasting activities
68	กิจกรรมอสังหาริมทรัพย์	608	3,388,174.7	65,255.8	64,510.7	454.3	290.8	-	1,573,441.5	714.4	187,157.1	10,123.4	1,047.9	39.7	48.4	Real estate activities
69	กิจกรรมทางกฎหมายและการบัญชี	35	51,426.3	2,736.6	2,303.8	416.7	-	16.1	18,538.4	-	15,008.0	1,491.1	16.5	-	6.3	Legal and accounting activities
71	กิจกรรมด้านสถาปัตยกรรมและวิศวกรรม	16	47,023.6	2,118.6	2,018.6	100.0	-	-	8,027.1	10,905.5	4,603.5	801.0	470.4	-	-	Architectural and engineering activities; technical testing and analysis
73	การโฆษณาและการวิจัยตลาด	42	45,480.0	3,604.5	2,441.1	-	1,163.4	-	10,988.0	5,264.9	11,984.6	1,272.4	886.5	-	-	Advertising and market research
74	กิจกรรมทางวิทยาศาสตร์ วิทยาศาสตร์และเทคโนโลยีอื่น ๆ	49	102,291.1	3,518.0	2,254.5	53.6	1,210.0	-	15,253.9	14,168.8	11,188.0	3,852.6	5,305.8	-	-	Other professional, scientific and technical activities
77	กิจกรรมการให้เช่า	167	191,881.4	12,644.4	12,490.0	22.3	-	132.1	58,346.7	3,876.7	43,623.6	2,112.5	18,595.6	409.2	30.3	Rental and leasing activities
78	กิจกรรมการจ้างงาน	1	D	D	D	-	D	-	-	-	D	D	-	-	-	Employment activities
79	กิจกรรมของตัวแทนธุรกิจท่องเที่ยว การจัดนำเที่ยว การบริการสำรอง	49	56,053.8	13,566.1	5,897.8	-	7,668.3	-	7,292.1	-	15,485.6	1,365.1	30.1	1,441.3	-	Travel agency, tour operator, reservation service and related activities
81	กิจกรรมการบริการสำหรับอาคารและที่พัก	3	D	D	D	D	-	D	D	D	D	D	D	-	-	Services to buildings and landscape activities
82	การบริการด้านการบริหารและสนับสนุน การดำเนินงานของสำนักงานและกิจการอื่น ๆ ที่สนับสนุนทางธุรกิจ และกิจกรรมที่เกี่ยวข้อง	166	192,665.7	11,791.5	11,729.1	62.4	-	-	54,104.8	12,331.8	47,020.8	14,931.8	5,336.7	-	-	Office administrative, office support and other business support activities
90	กิจกรรมการสร้างสรรศิลป์และควาบันเทิง	22	16,513.8	1,270.0	-	-	-	-	5,671.5	533.8	4,606.3	252.3	1,583.4	0.5	-	Creative, arts and entertainment activities
92	กิจกรรมการพนันและการแข่งม้า	20	34,764.6	2,080.3	2,041.7	-	38.6	-	12,581.9	-	4,491.8	62.0	15.0	-	-	Gambling and betting activities
95	กิจกรรมด้านนันทนาการ และการบันเทิง	55	75,963.9	3,550.1	2,466.7	-	1,080.8	2.6	21,542.0	360.0	13,235.2	4,254.0	2,296.7	471.9	-	Sports activities and amusement and recreation activities
96	การซ่อมรถยนต์และรถจักรยานยนต์ และของใช้ในชีวิตประจำวัน	312	187,527.9	15,544.1	8,387.0	219.4	6,901.3	36.3	58,387.2	5,468.7	50,344.1	3,795.7	5,288.9	-	6.5	Repair of computers and personal and household goods
96	กิจกรรมบริการส่วนบุคคลอื่นๆ	1,303	760,991.1	28,704.3	24,518.2	44.9	4,141.2	-	296,339.6	6,367.5	113,605.3	19,914.7	17,041.5	-	175.0	Other personal service activities

หมายเหตุ : D หมายถึง ค่าลบที่ไม่ได้เปิดเผย  
Note : D means disclosure prohibited.

ที่มา : สำนักธุรกิจและอุตสาหกรรม พ.ศ. 2555 (ธุรกิจจากสำนักและธุรกิจจากกรมการค้าและอุตสาหกรรม) กระทรวงพาณิชย์  
Source : The 2012 Business and Industrial Census (Trade and Services Industry) Payao Province, National Statistical Office, Ministry of Information and Communication Technology.

(พันบาท ใน Thousand Baht)

ตาราง 8 มูลค่าตามบัญชีของสินทรัพย์ของสถานประกอบการธุรกิจ ณ วันที่ 31 ธันวาคม 2554 จำนวนตามหน่วยบัญชี  
TABLE 8 BOOK VALUE OF ASSETS OF BUSINESS ESTABLISHMENTS ON DECEMBER 31, 2011 BY DIVISION OF BUSINESS INDUSTRY

รหัส Code	จำนวน สถาน- ประกอบ การ Number of establishments	จำนวน หน่วย ธุรกิจ Total	สินทรัพย์หมุนเวียน Current assets				สินทรัพย์ถาวรสุทธิ Net fixed assets				สินทรัพย์อื่น ๆ Other assets	Division of business industry								
			รวม Total	เงินสด Cash	ลูกหนี้การค้า (สุทธิ) Accounts receivable (net)	สินค้าคงเหลือ (สุทธิ) Stock or inventories (net)	ที่ดิน Land	อาคารและ สิ่งก่อสร้าง Building and construction	เครื่องจักร Machinery	ยานพาหนะ Vehicles			เครื่องใช้ สำนักงาน Office appliances	สินทรัพย์ ถาวรอื่น ๆ Other fixed assets						
			รวม Total	รวม Total	สินทรัพย์ หมุนเวียนอื่น ๆ Other current assets	สินทรัพย์ ถาวรอื่น ๆ Other fixed assets	รวม Total	รวม Total	รวม Total	รวม Total			รวม Total	รวม Total						
		<b>รวม</b>	<b>12,400</b>	<b>26,465,420.6</b>	<b>7,746,294.8</b>	<b>2,122,303.8</b>	<b>1,683,626.7</b>	<b>2,708,876.4</b>	<b>1,231,487.8</b>	<b>18,386,318.7</b>	<b>6,817,769.2</b>	<b>368,915.7</b>	<b>2,754,039.6</b>	<b>274,689.7</b>	<b>225,318.8</b>	<b>8,975.9</b>	<b>332,807.1</b>	<b>Total</b>		
45		การขายส่งและการขายปลีก การซ่อมยานยนต์และจักรยานยนต์	1,224	4,155,514.2	1,966,060.9	383,196.8	851,916.8	637,231.6	93,715.7	2,139,876.1	602,630.4	147,569.9	286,830.5	47,848.6	50,403.7	1,593.9	49,377.2	Wholesale and retail trade; repair of motor vehicles and motorcycles		
46		การขายส่ง ยานยนต์และจักรยานยนต์	637	3,524,141.7	1,597,268.6	371,354.7	33,188.2	336,509.3	856,216.4	1,446,368.9	409,062.8	106,456.5	361,182.9	7,080.8	23,520.4	464.1	280,504.2	Wholesale trade (except of motor vehicles and motorcycles)		
47		การขายปลีก (ยกเว้นยานยนต์และจักรยานยนต์)	5,618	10,299,345.0	3,887,378.2	1,109,391.4	796,721.6	1,715,517.8	265,747.4	6,409,890.3	2,676,946.3	59,980.5	1,347,989.0	120,944.8	52,155.0	3,734.4	2,076.5	Retail trade (except of motor vehicles and motorcycles)		
55		ที่พักรวม	75	635,381.7	10,459.3	9,169.6	-	1,278.9	10.8	624,288.8	169,773.5	495.4	55,499.4	9,477.0	3,213.0	500.0	633.6	Accommodation		
56		การบริการอาหารและเครื่องดื่ม	1,977	3,077,663.7	102,508.5	96,690.3	276.0	5,582.2	-	2,975,115.2	1,232,740.1	4,564.6	279,238.9	26,254.8	37,915.4	85.9	-	Food and beverage service activities		
59		การผลิตภาพยนตร์ วีซีดี และรายการโทรทัศน์ การบันทึกเสียงและวิดีโอ และการจัดพิมพ์หนังสือและนิตยสาร	1	31,767.6	7,417.1	600.0	-	1,026.4	5,790.7	24,350.5	4,000.0	8,050.5	-	2,700.0	9,600.0	-	-	Motion picture, video and television programme production, sound recording and music publishing activities		
60		การจัดส่งรายการและการเช่าภาพยนตร์เสียง	19	20,391.9	1,007.4	898.5	-	108.9	-	19,383.1	4,726.3	300.0	2,916.4	3,480.9	1,594.5	-	-	1.4 Programming and broadcasting activities		
62		การจัดทำโปรแกรมคอมพิวเตอร์ การให้บริการเกี่ยวกับคอมพิวเตอร์ และกิจการที่เกี่ยวข้อง	1	447.5	10.5	10.0	-	0.5	-	437.0	-	420.0	-	9.0	8.0	-	-	Computer programming, consultancy and related activities		
68		กิจกรรมอสังหาริมทรัพย์	608	3,257,044.3	56,031.2	55,840.3	113.6	77.3	-	3,200,974.4	1,551,128.5	1,489,352.4	575.1	149,940.6	9,107.1	838.9	31.8	38.7	Real estate activities	
69		กิจกรรมทางกฎหมายและการบัญชี	35	47,364.5	3,230.2	2,566.9	631.8	-	31.5	44,129.3	13,646.5	17,126.1	-	12,006.4	1,337.1	13.2	-	5.0	Legal and accounting activities	
71		กิจกรรมด้านสถาปัตยกรรมและวิศวกรรม รวมถึงการทดสอบและวิเคราะห์ทางเทคนิค	16	43,804.1	2,286.7	2,136.7	150.0	-	-	41,517.4	20,191.0	7,625.7	8,920.7	3,686.7	716.0	377.2	-	-	Architectural and engineering activities; technical testing and analysis	
73		การโฆษณาและการวิจัยตลาด	42	42,947.4	4,635.0	3,792.8	0.6	841.6	-	38,312.4	11,552.7	10,635.1	4,268.4	10,024.3	1,149.7	682.1	-	-	Advertising and market research	
74		กิจกรรมทางวิชาชีพ วิทยาศาสตร์ และเทคนิคอื่นๆ	49	96,052.1	4,144.6	2,972.5	64.3	1,107.9	-	91,907.5	49,025.5	14,491.2	11,427.1	9,233.7	3,465.4	4,264.6	-	-	Other professional, scientific and technical activities	
77		กิจกรรมการให้เช่า	167	175,506.0	11,212.1	11,073.6	17.1	-	121.4	164,269.6	55,555.8	55,417.3	3,101.4	35,080.3	1,876.7	14,908.2	330.0	24.2	Rental and leasing activities	
78		กิจกรรมการจ้างงาน	1	1,218.0	960.0	950.0	-	10.0	-	258.0	-	-	-	240.0	18.0	-	-	-	Employment activities	
79		กิจกรรมของตัวแทนธุรกิจท่องเที่ยว การจัดการเที่ยว การบริการสำรองและกิจการที่เกี่ยวข้อง	49	54,933.4	15,197.4	5,382.4	-	-	9,815.0	39,756.1	16,883.5	6,850.8	-	12,555.0	1,632.8	24.7	1,809.4	-	Travel agency, tour operator, reservation service and related activities	
81		กิจกรรมบริการสำหรับอาคารและภูมิทัศน์	3	3,127.1	1,405.0	1,053.0	300.0	52.0	-	1,722.1	1,100.0	332.5	20.0	196.0	18.0	55.6	-	-	Services to buildings and landscape activities	
82		การบริหารสำนักงานบริหารและสนับสนุนการดำเนินงานของสำนักงาน และกิจการอื่นๆ ที่สนับสนุนทางธุรกิจ	166	181,919.8	17,739.9	17,687.9	52.0	-	-	164,180.0	47,269.1	51,425.5	10,053.4	37,723.2	13,438.7	4,270.0	-	-	Office administrative, office support and other business support activities	
90		กิจกรรมการสร้างสรรค์ศิลปะและความบันเทิง	22	15,094.1	173.3	173.3	-	-	-	14,880.8	3,758.0	427.0	3,715.0	227.1	1,367.1	0.5	-	-	Creative, arts and entertainment activities	
92		กิจกรรมการพนันและการเสี่ยงโชค	20	33,939.8	2,727.7	2,711.7	-	10.9	-	31,217.2	15,333.6	11,953.7	-	3,593.4	123.1	13.3	-	-	Gambling and betting activities	
93		กิจกรรมนันทนาการ ความบันเทิง และการนันทนาการ	55	72,286.4	4,520.4	3,475.8	0.2	1,041.7	2.6	67,766.0	30,333.0	20,464.9	288.0	10,588.2	3,828.6	1,837.3	425.9	-	-	Sports activities and amusement and recreation activities
95		การซ่อมแซมรถยนต์และของใช้ส่วนบุคคลและของใช้ในครัวเรือน	312	172,367.5	15,014.5	9,366.5	138.3	5,473.5	36.3	157,346.8	48,822.7	55,068.4	4,883.7	40,634.8	3,444.1	4,493.2	-	-	6.2	Repair of computers and personal and household goods
96		กิจกรรมบริการส่วนบุคคลอื่นๆ	1,303	723,402.7	34,871.3	31,809.2	56.2	3,005.9	-	688,391.4	280,958.8	5,164.0	91,184.9	16,511.5	13,763.3	-	-	-	140.0	Other personal service activities

ที่มา : สำนักวิจัยและอุตสาหกรรม พ.ศ. 2555 (ธุรกิจทางการและธุรกิจบริการ) จังหวัด พยาห์ สำนักงานสถิติแห่งชาติ กระทรวงเทคโนโลยีสารสนเทศและการสื่อสาร

Source : The 2012 Business and Industrial Census (Trade and Industry) Phayao Province, National Statistical Office, (Ministry of Information and Communication Technology).

ตาราง 9 มูลค่าสินทรัพย์ถาวรของสถานประกอบการธุรกิจที่เปลี่ยนแปลงระหว่าง มกราคม - ธันวาคม 2554 จำแนกตามหมวดย่อยธุรกิจ

TABLE 9 VALUE OF CHANGED FIXED ASSETS OF BUSSINESS ESTABLISHMENTS DURING JANUARY - DECEMBER, 2011 BY DIVISION OF BUSINESS INDUSTRY

(พันบาท In Thousand Baht)

รหัส Code	หมวดย่อยธุรกิจ	จำนวน สถาน- ประกอบการ Number of establishments	มูลค่าสินทรัพย์ ถาวรที่ซื้อหรือ ผลิตขึ้นเอง Value of new or cost producing of fixed assets	มูลค่าสินทรัพย์ ถาวรที่ขาย Value of disposal of fixed assets	ค่าโอน กรรมสิทธิ์ Ownership transfer fee	Division of business industry
	<b>รวม</b>	<b>12,400</b>	<b>34,054.1</b>	<b>83,262.3</b>	<b>361.6</b>	<b>Total</b>
45	การขายส่งและการขายปลีก การซ่อมยานยนต์และจักรยานยนต์	1,224	8,510.9	5,777.7	161.6	Wholesale and retail trade; repair of motor vehicles and motorcycles
46	การขายส่ง (ยกเว้นยานยนต์และจักรยานยนต์)	637	8,324.7	-	-	Wholesale trade (except of motor vehicles and motorcycles)
47	การขายปลีก (ยกเว้นยานยนต์และจักรยานยนต์)	5,618	12,171.7	5,245.8	200.0	Retail trade (except of motor vehicles and motorcycles)
55	ที่พักแรม	75	-	-	-	Accommodation
56	การบริการอาหารและเครื่องดื่ม	1,977	506.2	4,178.6	-	Food and beverage service activities
59	การผลิตภาพยนตร์ วิดีทัศน์ และรายการโทรทัศน์ การบันทึกเสียงบนสื่อและการจัดพิมพ์จำหน่ายหรือเผยแพร่ดนตรี	1	-	-	-	Motion picture, video and television programme production, sound recording and music publishing activities
60	การจัดส่งรายการและการแพร่ภาพกระจายเสียง	19	-	-	-	Programming and broadcasting activities
62	การจัดทำโปรแกรมคอมพิวเตอร์ การให้บริการเกี่ยวกับคอมพิวเตอร์และกิจการที่เกี่ยวข้อง	1	-	-	-	Computer programming, consultancy and related activities
63	การบริการสารสนเทศ	-	-	-	-	Information service activities
68	กิจกรรมอสังหาริมทรัพย์	608	-	68,060.3	-	Real estate activities
69	กิจกรรมทางกฎหมายและการบัญชี	35	-	-	-	Legal and accounting activities
71	กิจกรรมด้านสถาปัตยกรรมและวิศวกรรม รวมถึงการทดสอบและการวิเคราะห์ทางเทคนิค	16	1,354.6	-	-	Architectural and engineering activities; technical testing and analysis
73	การโฆษณาและการวิจัยตลาด	42	-	-	-	Advertising and market research
74	กิจกรรมทางวิชาชีพ วิทยาศาสตร์ และเทคนิคอื่นๆ	49	1,285.7	-	-	Other professional, scientific and technical activities
77	กิจกรรมการให้เช่า	167	193.9	-	-	Rental and leasing activities
78	กิจกรรมการจ้างงาน	1	-	-	-	Employment activities



ตาราง 9 มูลค่าสินทรัพย์ถาวรของสถานประกอบการธุรกิจที่เปลี่ยนแปลงระหว่าง มกราคม - ธันวาคม 2554 จำแนกตามหมวดย่อยธุรกิจ (ต่อ)  
TABLE 9 VALUE OF CHANGED FIXED ASSETS OF BUSSINESS ESTABLISHMENTS DURING JANUARY - DECEMBER, 2011 BY DIVISION OF BUSINESS INDUSTRY (Contd.)

(พันบาท In Thousand Baht)

รหัส Code	หมวดย่อยธุรกิจ	จำนวน สถาน- ประกอบการ Number of establishments	มูลค่าสินทรัพย์ ถาวรที่ซื้อหรือ ผลิตขึ้นเอง Value of new or cost producing of fixed assets	มูลค่าสินทรัพย์ ถาวรที่ขาย Value of disposal of fixed assets	ค่าโอน กรรมสิทธิ์ Ownership transfer fee	Division of business industry
79	กิจกรรมของตัวแทนธุรกิจท่องเที่ยว การจัดหาเที่ยว การบริการสำรอง และกิจการที่เกี่ยวข้อง	49	613.3	-	-	Travel agency, tour operator, reservation service and related activities
81	กิจกรรมการบริการสำหรับอาคารและภูมิทัศน์	3	-	-	-	Services to buildings and landscape activities
82	การบริการด้านการบริหารและสนับสนุนการดำเนินงานของสำนักงาน และกิจการอื่นๆ ที่สนับสนุนทางธุรกิจ	166	312.0	-	-	Office administrative, office support and other business support activities
90	กิจกรรมการสร้างสรรค์ศิลปะและความบันเทิง	22	-	-	-	Creative, arts and entertainment activities
92	กิจกรรมการพนันและการเสี่ยงโชค	20	-	-	-	Gambling and betting activities
93	กิจกรรมด้านการศึกษา ความบันเทิง และการนันทนาการ	55	474.6	-	-	Sports activities and amusement and recreation activities
95	การซ่อมคอมพิวเตอร์และของใช้ส่วนบุคคลและของใช้ในครัวเรือน	312	59.2	-	-	Repair of computers and personal and household goods
96	กิจกรรมบริการส่วนบุคคลอื่น ๆ	1,303	247.3	-	-	Other personal service activities

ที่มา : สำนักงานธุรกิจและอุตสาหกรรม พ.ศ. 2555 (ธุรกิจทางการค้าและธุรกิจทางการบริการ) จังหวัด พะเยา สำนักงานสถิติแห่งชาติ กระทรวงเทคโนโลยีสารสนเทศและการสื่อสาร

Source : The 2012 Business and Industrial Census (Trade and Services Industry) Phayao Province, National Statistical Office, Ministry of Information and Communication Technology.

ภาคผนวก

## ภาคผนวก ก ระเบียบวิธี

สำมะโนธุรกิจและอุตสาหกรรม พ.ศ. 2555 ธุรกิจทางการค้าและธุรกิจทางการบริการ  
จังหวัดพะเยา

### 1. แผนการสุ่มตัวอย่าง

#### 1.1 สถานประกอบการที่มีจำนวนคนทำงาน 1 – 10 คน

แผนการสุ่มตัวอย่างที่ใช้เป็นแบบ Stratified Systematic Sampling โดยมีประเภมาตรฐานอุตสาหกรรม (ประเทศไทย) ปี 2552 (Thailand Standard Industrial Classification: TSIC 2009) ในระดับกิจกรรมเป็นสตราตัม และสถานประกอบการเป็นหน่วยตัวอย่าง

##### 1.1.1 การจัดสตราตัม

ประเภมาตรฐานอุตสาหกรรม (ประเทศไทย) ปี 2552 (Thailand Standard Industrial Classification: TSIC 2009) ในระดับกิจกรรมเป็นสตราตัม ซึ่งมีทั้งสิ้น 309 สตราตัม

##### 1.1.2 การเลือกตัวอย่าง

ได้ทำการเลือกสถานประกอบการตัวอย่างในแต่ละสตราตัม ด้วยวิธีการสุ่มแบบมีระบบ อย่างอิสระต่อกัน ได้จำนวนสถานประกอบการตัวอย่างทั้งสิ้น 1,748 แห่ง จากทั้งสิ้น 1,908 แห่ง

#### 1.2 สถานประกอบการที่มีจำนวนคนทำงานตั้งแต่ 11 คนขึ้นไป

กำหนดให้ทุกสถานประกอบการเป็นหน่วยตัวอย่าง โดยให้ทำการเจนนับสถานประกอบการทุกแห่ง จำนวนทั้งสิ้น 160 แห่ง

สรุป จำนวนสถานประกอบการที่ต้องเจนนับมีทั้งสิ้น 160 แห่ง

## 2. วิธีการประมาณผล

### 2.1 การประมาณผลระดับจังหวัด

การเสนอผลการสำรวจ ได้เสนอผลในระดับจังหวัด โดยจำแนกตามการประกอบกิจกรรมทางเศรษฐกิจตามการจัดประเภทมาตรฐานอุตสาหกรรมประเทศไทย ปี 2552 (Thailand Standard Industrial Classification: TSIC-2009) ในระดับหมวดย่อย และขนาดของสถานประกอบการ (วัดด้วยจำนวนคนทำงาน) ออกเป็น 6 ขนาด ดังนี้

ขนาดของสถานประกอบการ	1	2	3	4	5	6
จำนวนคนทำงาน	1 – 15	16 – 25	26 – 30	31 – 50	51 – 200	> 200

ในการประมาณค่า กำหนดให้

$q = 1, 2, 3, \dots, n_{jklmp}$  (สถานประกอบการตัวอย่าง)

$p = 1, 2, 3, \dots, 12$  (ขนาดของสถานประกอบการ)

$m = 1, 2, 3, \dots, 309$  (กิจกรรม)

$l = 1, 2, 3, \dots, 124$  (หมู่ย่อย)

$k = 1, 2, 3, \dots, 75$  (หมู่ใหญ่)

$j = 1, 2, 3, \dots, 27$  (หมวดย่อย)

### 2.2 การประมาณผลสำหรับสถานประกอบการที่มีจำนวนคนทำงาน 1 – 10 คน

- 1) สูตรการประมาณค่ายอดรวมของลักษณะที่ต้องการศึกษา  $X$  สำหรับสถานประกอบการที่มี จำนวนคนทำงาน 1 – 10 คน หมวดย่อย  $j$  คือ

$$\hat{X}'_j = \sum_{k=1}^{75} \sum_{l=1}^{124} \sum_{m=1}^{309} \hat{X}'_{jklm} \dots\dots\dots (1)$$

โดยที่

$\hat{X}'_{jklm}$  คือ ค่าประมาณยอดรวมของลักษณะที่ต้องการศึกษา  $X$  สำหรับสถานประกอบการที่มีคนทำงาน 1 – 10 คน กิจกรรม  $m$  หมู่ย่อย  $l$  หมู่ใหญ่  $k$  หมวดย่อย  $j$  ซึ่ง

$$\hat{X}'_{jklm} = w'_{jklm} \sum_{p=1}^2 \sum_{q=1}^{n_{jklmp}} X_{jklmpq}$$

$X_{jklmpq}$  คือ ค่าของลักษณะที่ต้องการศึกษา  $X$  ของสถานประกอบการตัวอย่าง  $q$  ขนาดของสถานประกอบการ  $p$  กิจกรรม  $m$  หมู่ย่อย  $l$  หมู่ใหญ่  $k$  หมวดย่อย  $j$

$w'_{jklm}$  คือ ค่าถ่วงน้ำหนักสำหรับสถานประกอบการที่มีคนทำงาน 1 – 10 คน กิจกรรม  $m$  หมู่ย่อย  $l$  หมู่ใหญ่  $k$  หมวดย่อย  $j$  ซึ่ง

$$w'_{jklm} = \frac{N'_{jklm}}{n'_{jklm}}$$

$N'_{jklm}$  คือ จำนวนสถานประกอบการทั้งสิ้น สำหรับสถานประกอบการที่มีคนทำงาน 1 – 10 คน กิจกรรม  $m$  หมู่ย่อย  $l$  หมู่ใหญ่  $k$  หมวดย่อย  $j$

$n'_{jklm}$  คือ จำนวนสถานประกอบการตัวอย่างที่เจงนับได้ทั้งสิ้น สำหรับสถานประกอบการที่มีคนทำงาน 1 – 10 คน กิจกรรม  $m$  หมู่ย่อย  $l$  หมู่ใหญ่  $k$  หมวดย่อย  $j$

### 2.3 การประมาณผลสำหรับสถานประกอบการที่มีจำนวนคนทำงาน 11 คนขึ้นไป

1) สูตรการประมาณค่ายอดรวมของลักษณะที่ต้องการศึกษา  $X$  สำหรับสถานประกอบการที่มีจำนวนคนทำงานตั้งแต่ 11 คนขึ้นไป ( $p = 3, 4, 5, \dots, 12$ ) หมวดย่อย  $j$  คือ

$$\hat{X}_{jp} = \sum_{k=1}^{75} \sum_{l=1}^{124} \sum_{m=1}^{309} \hat{X}_{jklmp} \dots\dots\dots (2)$$

โดยที่

$\hat{X}_{jklmp}$  คือ ค่าประมาณยอดรวมของลักษณะที่ต้องการศึกษา  $X$  สำหรับสถานประกอบการที่มีขนาดของสถานประกอบการ  $p$  กิจกรรม  $m$  หมู่ย่อย  $l$  หมู่ใหญ่  $k$  หมวดย่อย  $j$  ซึ่ง

$$\hat{X}_{jklmp} = \frac{N_{jklmp}}{N'_{jklmp}} \sum_{q=1}^{n_{jklmp}} X_{jklmpq}$$

$X_{jklmpq}$  คือ ค่าของลักษณะที่ต้องการศึกษา  $X$  ของสถานประกอบการตัวอย่าง  $q$  ขนาดของสถานประกอบการ  $p$  กิจกรรม  $m$  หมู่ย่อย  $l$  หมู่ใหญ่  $k$  หมวดย่อย  $j$

$N_{jklmp}$  คือ จำนวนสถานประกอบการทั้งสิ้น สำหรับสถานประกอบการที่มีขนาดของสถานประกอบการ  $p$  กิจกรรม  $m$  หมู่ย่อย  $l$  หมู่ใหญ่  $k$  หมวดย่อย  $j$

$N'_{jklmp}$  คือ จำนวนสถานประกอบการที่เจงนับได้ทั้งสิ้น สำหรับสถานประกอบการที่มีขนาดของสถานประกอบการ  $p$  กิจกรรม  $m$  หมู่ย่อย  $l$  หมู่ใหญ่  $k$  หมวดย่อย  $j$

## 2.4 การประมาณค่าสัมประสิทธิ์ความแปรผันของค่าประมาณยอดรวม

1) สูตรการประมาณค่าความแปรปรวนของค่าประมาณยอดรวมของลักษณะที่ต้องการศึกษา

$X$  สำหรับสถานประกอบการที่มีจำนวนคนทำงาน 1 – 10 คนขึ้นไป หมวดย่อย  $j$  คือ

$$\hat{V}(\hat{X}'_{jklm}) = N_{jklm} (N_{jklm} - n_{jklm}) \frac{s_{jklm}^2}{n_{jklm}}$$

โดยที่

$$s_{jklm}^2 = \frac{1}{n_{jklm} - 1} \left[ \sum_{q=1}^{n_{jklm}} x_{jklmq}^2 - \frac{\left( \sum_{q=1}^{n_{jklm}} x_{jklmq} \right)^2}{n_{jklm}} \right]$$

2) สูตรการประมาณค่าสัมประสิทธิ์ความแปรผันของค่าประมาณยอดรวมของลักษณะที่

ต้องการศึกษา  $X$  สำหรับสถานประกอบการที่มีจำนวนคนทำงาน 1 – 10 คน หมวดย่อย  $j$  คือ

$$C.V. \cdot j = \frac{\sqrt{\sum_{k=1}^{75} \sum_{l=1}^{124} \sum_{m=1}^{309} \hat{V}(\hat{X}'_{jklm})}}{\sum_{k=1}^{75} \sum_{l=1}^{124} \sum_{m=1}^{309} \hat{X}'_{jklm}}$$

### 3 วิธีการเก็บรวบรวมข้อมูล

การเก็บรวบรวมข้อมูลใช้วิธีส่งเจ้าหน้าที่ ซึ่งเป็นข้าราชการและลูกจ้างของสำนักงานสถิติแห่งชาติออกไปทำการสัมภาษณ์เจ้าของผู้ประกอบการหรือผู้ที่ได้รับมอบหมายให้ตอบข้อมูลของสถานประกอบการธุรกิจซึ่งตกเป็นตัวอย่าง ในระหว่าง เดือน พฤษภาคม-สิงหาคม 2555

### 4 ความคลาดเคลื่อนของข้อมูล

ข้อมูลที่น่าเสนอไว้ในรายงานฉบับนี้ อาจจะมีคลาดเคลื่อนอยู่บ้างคลาดเคลื่อนดังกล่าวเป็นความคลาดเคลื่อนจากการเลือกตัวอย่าง (Sampling error) และคลาดเคลื่อนที่เกิดจากสาเหตุอื่น (Non-Sampling error) เช่น ผู้ตอบไม่ให้ข้อมูลตามความเป็นจริง ข้อมูลในแบบสอบถามไม่ครบถ้วน การลงรหัสผิดพลาดหรือการบันทึกข้อมูลผิดพลาด เป็นต้น อย่างไรก็ตาม สำนักงานสถิติแห่งชาติได้พยายามควบคุมให้ข้อมูลมีความคลาดเคลื่อนน้อยที่สุด จึงขอให้ผู้ใช้ข้อมูลใช้ข้อมูลด้วยความระมัดระวังตามสมควร

### 5 การปิดตัวเลข

ผลรวมของแต่ละจำนวนอาจไม่เท่ากับยอดรวม ทั้งนี้เนื่องจากการปิดเศษ

ตาราง ค่า c.v. ของจำนวนคนทำงาน ลูกจ้าง ค่าตอบแทนแรงงาน รายได้จากการดำเนินงาน และค่าใช้จ่ายขั้นกลาง จำแนกตามหมวดย่อยธุรกิจ สำหรับขนาดของสถานประกอบการ 1-10 คน

TABLE C.V. OF NUMBER OF PERSONS ENGAGED, EMPLOYEES, REMUNERATION, INCOME AND INTERMEDIATE CONSUMPTION BY DIVISION OF BUSINESS INDUSTRY FOR ESTABLISHMENTS WITH 1-10 PERSONS ENGAGED

รหัส Code	หมวดย่อยธุรกิจ	คนทำงาน Number of persons engaged	ลูกจ้าง Employees	ค่าตอบแทนแรงงาน Remuneration	รายได้ จากการดำเนินงาน Income	ค่าใช้จ่าย ขั้นกลาง Intermediate consumption	Division of business industry
	<b>รวม</b>	<b>0.0510</b>	<b>0.1203</b>	<b>0.1354</b>	<b>0.1604</b>	<b>0.1856</b>	<b>Total</b>
45	การขายส่งและการขายปลีก การซ่อมยานยนต์และจักรยานยนต์	0.0784	0.1679	0.1786	**	**	Wholesale and retail trade; repair of motor vehicles and motorcycles
46	การขายส่ง (ยกเว้นยานยนต์และจักรยานยนต์)	0.0565	0.1342	0.1288	0.2143	0.1829	Wholesale trade (except of motor vehicles and motorcycles)
47	การขายปลีก (ยกเว้นยานยนต์และจักรยานยนต์)	0.0828	0.1137	0.1040	0.2526	0.2904	Retail trade (except of motor vehicles and motorcycles)
55	ที่พักแรม	0.0937	0.2089	0.2538	0.1758	0.2088	Accommodation
56	การบริการอาหารและเครื่องดื่ม	0.1812	**	**	0.2718	**	Food and beverage service activities
59	การคิดภาพยนตร์ วิทยุทัศน์ และรายการโทรทัศน์ การบันทึกเสียงลงบนสื่อ และการจัดพิมพ์จำหน่ายหรือเผยแพร่ดนตรี	*	*	*	*	*	Motion picture, video and television programme production, sound recording and music publishing activities
60	การจัดส่งรายการและการแพร่ภาพกระจายเสียง	0.1203	0.2934	**	0.2509	0.2495	Programming and broadcasting activities
62	การจัดทำโปรแกรมคอมพิวเตอร์ การให้บริการเกี่ยวกับคอมพิวเตอร์ และกิจกรรมที่เกี่ยวข้อง	*	-	-	*	*	Computer programming, consultancy and related activities
68	กิจกรรมอสังหาริมทรัพย์	0.0920	**	**	**	0.2108	Real estate activities
69	กิจกรรมทางกฎหมายและการบัญชี	0.0962	0.2246	0.1970	0.0636	0.0707	Legal and accounting activities
71	กิจกรรมด้านสถาปัตยกรรมและวิศวกรรม รวมถึงการทดสอบและการวิเคราะห์ทางเทคนิค	0.0572	0.0911	0.1067	0.0367	0.0174	Architectural and engineering activities; technical testing and analysis
73	การโฆษณาและการวิจัยตลาด	0.0933	**	**	0.2073	0.2811	Advertising and market research
74	กิจกรรมทางวิชาชีพ วิทยาศาสตร์ และเทคนิคอื่นๆ	0.0687	0.2126	0.2183	0.1461	0.1171	Other professional, scientific and technical activities
77	กิจกรรมการให้เช่า	0.1152	0.2720	**	0.1278	0.1092	Rental and leasing activities
78	กิจกรรมการจ้างงาน	*	*	*	*	*	Employment activities
79	กิจกรรมของตัวแทนธุรกิจท่องเที่ยว การจัดงานเที่ยว การบริการสำรอง และกิจกรรมที่เกี่ยวข้อง	0.1585	**	**	0.2387	**	Travel agency, tour operator, reservation service and related activities
81	กิจกรรมการบริการสำหรับอาคารและภูมิทัศน์	*	*	*	*	*	Services to buildings and landscape activities
82	การบริหารด้านการบริการและสนับสนุนการดำเนินงานของสำนักงาน และกิจการอื่น ๆ ที่สนับสนุนทางธุรกิจ	0.0967	**	**	**	**	Office administrative, office support and other business support activities
90	กิจกรรมการสร้างสรรค์ศิลปะและความบันเทิง	0.1983	**	**	**	**	Creative, arts and entertainment activities
92	กิจกรรมการพนันและการเสี่ยงโชค	0.0674	-	-	-	-	Gambling and betting activities
93	กิจกรรมด้านการศึกษา ความบันเทิง และการนันทนาการ	0.0697	0.2723	**	0.1319	0.1364	Sports activities and amusement and recreation activities
95	การซ่อมคอมพิวเตอร์และของใช้ส่วนบุคคลและของใช้ในครัวเรือน	0.0956	**	**	0.1273	0.1497	Repair of computers and personal and household goods
96	กิจกรรมบริการส่วนบุคคลอื่นๆ	0.0530	**	**	**	**	Other personal service activities

หมายเหตุ : 1.\* หมายถึง ไม่สามารถประมาณค่าได้

2.\*\* หมายถึง ค่า CV. มีค่าสูง

Note : 1.\* This value cannot be estimated

2.\* This value cannot be estimated

ที่มา : สำนักงานธุรกิจและอุตสาหกรรม พ.ศ. 2555 (ธุรกิจทางการค้าและธุรกิจเชิงพาณิชย์ กระทรวงเทคโนโลยีสารสนเทศและการสื่อสาร

Source : The 2012 Business and Industrial Census (Trade and Services Industry) Phayao Province, National Statistical Office, Ministry of Information and Communication Technology.



## ภาคผนวก ข

### คำนิยาม

#### แนวคิดและคำนิยาม

##### 1. สถานประกอบการธุรกิจทางการค้าและธุรกิจทางการบริการ

หมายถึง สถานประกอบการที่ดำเนินกิจการหลักเกี่ยวกับการขายส่ง ขายปลีกสินค้า ขายอาหาร ที่เตรียมไว้สำหรับบริโภคและการอำนวยความสะดวกในเรื่องที่พักอาศัย รวมทั้งการดำเนินกิจการเกี่ยวกับการให้เช่า และการจัดการด้านอสังหาริมทรัพย์ บริการด้านธุรกิจและธุรกิจอื่น ๆ

##### 2. การจัดจำแนกประเภทธุรกิจ

การจัดทำสำมะโนธุรกิจและอุตสาหกรรม พ.ศ. 2555 ได้จัดจำแนกสถานประกอบการ ที่ดำเนินกิจการเกี่ยวกับธุรกิจทางการค้าและธุรกิจทางการบริการ ตามการจัดประเภทมาตรฐานอุตสาหกรรมประเทศไทย ปี 2552 (Thailand Standard Industrial Classification: TSIC 2009) ซึ่งสถานประกอบการธุรกิจจัดอยู่ในประเภท G, I, J, L, M, N, R และ S

##### โครงสร้างรหัสประเภทธุรกิจ เป็นดังนี้

**หมวดใหญ่** ได้แก่ กลุ่มอุตสาหกรรมที่ใหญ่ที่สุดซึ่งจัดประเภทอุตสาหกรรมที่มีลักษณะที่คล้ายกันเข้าไว้ในกลุ่มเดียวกันใช้แทนด้วยตัวอักษรภาษาอังกฤษ คือ หมวดใหญ่ G, I, J, L, M, N, R และ S ดังนี้

หมวดใหญ่ G : การขายส่ง และการขายปลีก การซ่อมยานยนต์และจักรยายนต์ (เฉพาะรหัส 45101-47991 ไม่รวมหมู่ใหญ่ 478 แผงลอย และกิจกรรม 47999 เร่ขายสินค้า)

หมวดใหญ่ I : ที่พักแรม และบริการด้านอาหาร (ไม่รวมกิจกรรม 56102 56103 56303 และ 56304)

หมวดใหญ่ J : ข้อมูลข่าวสารและการสื่อสาร (เฉพาะหมวดย่อย 59 60 62 และ 63)

หมวดใหญ่ L : กิจกรรมอสังหาริมทรัพย์ (เฉพาะรหัส 68101-68202)

หมวดใหญ่ M : กิจกรรมทางวิชาชีพ วิทยาศาสตร์ และเทคนิค (เฉพาะรหัส 69100-74909)

หมวดใหญ่ N : กิจกรรมการบริหาร และการบริการสนับสนุน (เฉพาะรหัส 77101-82990)

หมวดใหญ่ R : ศิลปะ ความบันเทิง และนันทนาการ (เฉพาะหมวดย่อย 90 92 และ 93)

หมวดใหญ่ S : กิจกรรมบริการด้านอื่น ๆ (เฉพาะรหัส 95110-96309)

**หมวดย่อย** ได้แก่ กลุ่มอุตสาหกรรมซึ่งแบ่งเป็นกลุ่มย่อยจากหมวดใหญ่ ใช้แทนด้วยเลขรหัส 2 ตัวแรก คือ ตั้งแต่รหัส 45-47 55-56 59-60 62-63 68 69-74 77-82 90 92-93 95-96 รวม 27 หมวดย่อย

**หมู่ใหญ่** ได้แก่ กลุ่มอุตสาหกรรมซึ่งแบ่งเป็นกลุ่มย่อยจากหมวดย่อย ใช้แทนด้วยเลขรหัส 3 ตัวแรก คือ ตั้งแต่รหัส 451-454 461-469 471-479 551-559 561-563 591-592 601-602 620-639 681-682 691-692 701-702 711-749 771-799 801-803 811-829 900 920-932 951-952 961-963 รวม 75 หมู่ใหญ่

**หมู่ย่อย** ได้แก่ กลุ่มอุตสาหกรรมซึ่งแบ่งเป็นกลุ่มย่อยจากหมู่ใหญ่ ใช้แทนด้วยเลขรหัส 4 ตัวแรก คือตั้งแต่รหัส 4510-4540 4610-4690 4711-4799 5510-5590 5610-5630 5911-5920 6010-6020 6201-6399 6810-6820 6910-6920 7010-7020 7110-7490 7710-7990 8010-8030 8110-8299 9000 9200-9329 รวม 124 หมู่ย่อย

**กิจกรรม** ได้แก่ กลุ่มอุตสาหกรรมที่ย่อยที่สุดที่มีลักษณะคล้ายกัน ใช้แทนด้วยเลขรหัส 5 ตัว คือตั้งแต่รหัส 45101-45405 46101-46900 47111-47749 47911-47991 55101 55102 55103 55109 55200 55901 55909 56101 56210-56302 59111-59203 60101-60203 62011-63990 68101-68202 69100-74909 77101-82990 90001-90002 92001-93299 95110-96309 รวม 309 กิจกรรม

**2.1 หมวดย่อย 45 การขายส่งและการขายปลีก การซ่อมแซมยานยนต์และรถจักรยานยนต์** ในหมวดย่อยนี้ ได้แก่

การดำเนินกิจกรรมทั้งหมด (ยกเว้นการผลิตและการให้เช่า) ที่เกี่ยวข้องกับยานยนต์และจักรยานยนต์ รวมถึงรถบรรทุก เช่น การขายส่ง และขายปลีกยานยนต์ รถจักรยานยนต์ทั้งใหม่และที่ใช้แล้ว รวมทั้งการบำรุงรักษาและการซ่อมแซม การขายอะไหล่ และชิ้นส่วนอุปกรณ์สำหรับยานยนต์และจักรยานยนต์ รวมทั้งการดำเนินกิจการที่เกี่ยวข้องกับตัวแทนขายส่งหรือขายปลีกยานยนต์ รวมถึงการล้างการขัดเงายานยนต์ อยู่ซ่อมรถยนต์ ฯลฯ

**2.2 หมวดย่อย 46 การขายส่ง** ในหมวดย่อยนี้ ได้แก่

การขายส่งที่ดำเนินงานด้วยตนเองหรือทำโดยได้รับค่าตอบแทนหรือตามสัญญาจ้าง (การขายเพื่อค่าคอมมิชชั่น/ค่านายหน้า) ซึ่งเกี่ยวกับการขายส่งภายในประเทศและระหว่างประเทศ (นำเข้า/ส่งออก)

การขายส่ง คือ การขายต่อ (การขายสินค้าที่ไม่มีการเปลี่ยนแปลงสภาพสินค้า) สินค้าใหม่และที่ใช้แล้วให้แก่ผู้ขายปลีก หรือการค้าแบบธุรกิจสู่ธุรกิจ เช่น ขายให้กับผู้ใช้ในงานอุตสาหกรรม พาณิชยกรรมสถาบัน หรือผู้ใช้งานในวิชาชีพ หรือขายต่อให้กับผู้ขายส่งรายอื่น ๆ หรือบุคคล/บริษัทที่ทำหน้าที่ตัวแทนหรือนายหน้า ซื้อขายสินค้า ประเภทของธุรกิจที่สำคัญ ได้แก่ พ่อค้าขายส่ง คือ ผู้ขายส่งที่ดำเนินกิจการซื้อและขายสินค้าของตนเอง เช่น พ่อค้าขายส่ง ผู้แทนจำหน่ายสินค้าอุตสาหกรรมผู้ส่งสินค้าออก ผู้นำเข้าสินค้า และการรวมกลุ่มสหกรณ์เพื่อซื้อสินค้า สาขาและสำนักงานขาย (ไม่ใช่ร้านค้าปลีก) ซึ่งมีหน่วยผลิตหรือ เหมืองแร่ (ที่แยกตัวออกมาต่างหาก) เป็นผู้ควบคุมดูแลโดยมีวัตถุประสงค์เพื่อการจำหน่ายสินค้า และแทบจะไม่เคยส่งสินค้าเพื่อให้โรงงาน หรือแหล่งผลิตส่งสินค้าให้โดยตรง ทั้งนี้รวมถึงนายหน้าซื้อขายสินค้า การขายเพื่อนายหน้าและตัวแทนจำหน่าย และกลุ่มผู้ประกอบการ ผู้ซื้อและกลุ่มสหกรณ์ซึ่งดำเนินการเกี่ยวกับการจำหน่ายผลิตภัณฑ์เกษตรออกสู่ตลาด ผู้ขายส่งมักทำการรวบรวมสินค้าในปริมาณมากมาคัดแยกขนาดและคัดคุณภาพสินค้า นำสินค้ามาจัดแบ่งและทำการบรรจุหีบห่อใหม่เพื่อจำหน่ายต่อ เช่น ร้านขายยาที่ดำเนินกิจกรรมเก็บสินค้าแช่เย็น จัดส่ง และจัดวางสินค้า ทำการส่งเสริมการขายให้แก่ลูกค้าและออกแบบฉลาก

**2.3 หมวดย่อย 47 การขายปลีก** (ไม่รวม หมู่ใหญ่ 478 แผงลอยและกิจกรรม 47999 เร่ขายสินค้า) ในหมวดย่อยนี้ ได้แก่

การนำสินค้าใหม่และสินค้าใช้แล้วมาขายต่อให้แก่ประชาชนทั่วไป (สินค้าที่นำมาขายไม่มีการเปลี่ยนแปลงสภาพ) เพื่อการบริโภคหรือใช้ประโยชน์ส่วนบุคคลหรือครัวเรือน โดยขายสินค้าผ่านทางช่องทางการจำหน่ายต่าง ๆ เช่น ร้านค้า ห้างสรรพสินค้า การส่งสินค้าทางไปรษณีย์ สหกรณ์ผู้บริโภค ฯลฯ

## 2.4 หมวดย่อย 55 ที่พักแรม ในหมวดย่อยนี้ ได้แก่

การให้บริการที่พักระยะสั้นแก่นักเดินทางและนักท่องเที่ยว รวมถึงการบริการที่พักระยะยาว สำหรับนักเรียน/นักศึกษา พนักงาน และบุคคลอื่นที่คล้ายกัน ซึ่งบางแห่งอาจให้บริการเฉพาะที่พักขณะที่บางแห่งให้บริการทั้งที่พัก อาหาร และ/หรือสิ่งอำนวยความสะดวกเพื่อการนันทนาการ เช่น โรงแรม โมเต็ล หอพัก ห้องพักภายในบ้าน เกสต์เฮาส์ที่พักแรมเยาวชนที่พักชั่วคราว เป็นต้น

## 2.5 หมวดย่อย 56 การบริการอาหาร (ไม่รวมกิจกรรม 56102 56103 56303 และ 56304) ในหมวดย่อยนี้ ได้แก่

กิจกรรมการขายอาหารและเครื่องดื่มที่จัดเตรียมไว้พร้อมที่จะบริโภคได้ทันทีไม่ว่าจะเป็นร้านอาหารทั่วไป ร้านอาหารแบบบริการตนเอง หรือร้านอาหารแบบนำไปบริโภคนอกสถานที่ ไม่ว่าจะมีการตั้งถาวรหรือชั่วคราว มีที่นั่งหรือไม่มีที่นั่งก็ตาม สิ่งสำคัญของกิจกรรมในหมวดย่อยนี้คือ อาหารหรือเครื่องดื่มนั้นต้องทำการจัดเตรียมไว้เพื่อให้พร้อมที่จะบริโภคได้ทันที

โดยที่อาหารและเครื่องดื่มพร้อมบริโภคได้ทันที หมายถึง อาหารที่เมื่อลูกค้าได้รับไปแล้วสามารถบริโภคได้ทันที โดยไม่ต้องทำอะไรเพิ่มเพื่อให้อาหารนั้นบริโภคได้ และผู้ขายอาหารมีการดำเนินกิจกรรมอย่างใดอย่างหนึ่งต่อไปนี้ ณ สถานที่ขาย

1. มีการอุ่นหรือปรุงอาหาร/เครื่องดื่มด้วยความร้อนให้กับลูกค้าเพื่อนำไปบริโภคได้ทันทีโดยที่ลูกค้าที่ซื้อไปรับประทานไม่ต้องให้ร้อนหรืออุ่นอีก
2. มีการนำส่วนผสมอาหารตั้งแต่ 1 อย่างขึ้นไปมาผสมกันเพื่อให้เป็นอาหาร/เครื่องดื่ม
3. ผู้ขายได้จัดเตรียมอุปกรณ์การกินอาหาร/เครื่องดื่มใส่ให้ (เช่น ถาดบรรจุ จาน มีด ช้อน ส้อม แก้ว ถ้วย หลอด) เพื่อให้ผู้ซื้อสามารถบริโภคได้ทันที
4. มีสิ่งอำนวยความสะดวก (เช่น โต๊ะ เก้าอี้ ม้านั่ง ชุมน เคาน์เตอร์ หรือสิ่งอำนวยความสะดวกอื่น ๆ) สำหรับให้ลูกค้าสามารถบริโภคอาหารได้ ณ สถานที่ขายหรือตั้งอยู่บริเวณใกล้เคียงกับสถานที่ขายอาหาร/เครื่องดื่ม

## 2.6 หมวดย่อย 59 การผลิตภาพยนตร์ วิดีทัศน์ และรายการโทรทัศน์ การบันทึกเสียงลงบนสื่อและการจัดพิมพ์ จำหน่ายหรือเผยแพร่ดนตรี ในหมวดย่อยนี้ ได้แก่

กิจกรรมการผลิตภาพยนตร์ทั้งที่ฉายและไม่ได้ฉายในโรงภาพยนตร์ ไม่ว่าจะบันทึกลงบนแผ่นฟิล์ม เทปวีดิทัศน์ หรือดีวีดี เพื่อที่จะนำไปฉายในโรงภาพยนตร์หรือเพื่อออกอากาศทางโทรทัศน์ กิจกรรมสนับสนุน เช่น การลำดับภาพยนตร์ การตัดต่อภาพยนตร์ การพากย์ภาพยนตร์ ฯลฯ การเผยแพร่/จำหน่ายภาพยนตร์ให้แก่อุตสาหกรรมอื่น ๆ การฉายภาพยนตร์ รวมถึงการซื้อและขายสิทธิ์การเผยแพร่/จำหน่ายภาพยนตร์ นอกจากนี้ยังรวมถึง กิจกรรมบันทึกเสียงลงสื่อ เช่น การผลิตสื่อบันทึกเสียง ดนตรี การวางจำหน่ายการส่งเสริมและเผยแพร่ การจัดพิมพ์จำหน่ายหรือเผยแพร่ดนตรี รวมถึงกิจกรรมบริการบันทึกเสียงในห้องบันทึกเสียงหรือสถานที่อื่น ๆ

## 2.7 หมวดย่อย 60 การจัดผังรายการและการแพร่ภาพกระจายเสียง ในหมวดย่อยนี้ ได้แก่

กิจกรรมการสร้างสรรค์เนื้อหาและการได้มาของสิทธิ์ในการเผยแพร่และการแพร่ภาพกระจายเสียงทางวิทยุ โทรทัศน์ออกอากาศและการจัดผังรายการทางวิทยุและโทรทัศน์ ตามรายการบันเทิง รายการข่าว รายการสนทนา และที่คล้ายกัน การแพร่ภาพกระจายเสียงข้อมูลร่วมกันทั้งทางวิทยุหรือโทรทัศน์ผ่านทางเทคโนโลยีต่างๆ เช่น ทางอากาศ ทางดาวเทียม ทางเครือข่ายเคเบิล หรือทางอินเทอร์เน็ต รวมถึงการผลิตรายการ (ที่มีรูปแบบรายการที่ค่อนข้างจำกัด เช่น รายการข่าว รายการกีฬา รายการเพื่อการศึกษา หรือรายการสำหรับเด็ก) เพื่อให้บุคคลที่สามนำรายการดังกล่าวไปแพร่ภาพกระจายเสียงให้แก่ลูกค้า เฉพาะกลุ่ม ซึ่งเป็นผู้บอกรับเป็นสมาชิกหรือเสียค่าธรรมเนียมเข้าชม

## 2.8 หมวดย่อย 62 การจัดทำโปรแกรมคอมพิวเตอร์ การให้คำปรึกษาเกี่ยวกับคอมพิวเตอร์ และกิจกรรมที่เกี่ยวข้อง ในหมวดย่อยนี้ ได้แก่

กิจกรรมการบริการความรู้ความชำนาญทางด้านเทคโนโลยีสารสนเทศ เช่น การเขียน การแก้ไข การทดสอบ การให้ความช่วยเหลือและแก้ไขปัญหาทางด้านซอฟต์แวร์ การวางแผนและการออกแบบระบบคอมพิวเตอร์ ซึ่งประกอบด้วยส่วนของฮาร์ดแวร์ ซอฟต์แวร์ และเทคโนโลยีการสื่อสาร รวมเข้าด้วยกัน การจัดการ และดำเนินการเกี่ยวกับระบบคอมพิวเตอร์ ณ สถานที่ของลูกค้า และ/หรือ สิ่งอำนวยความสะดวก ในการประมวลผลข้อมูล และกิจกรรมด้านวิชาชีพและเทคนิคทางด้านคอมพิวเตอร์อื่นๆ

## 2.9 หมวดย่อย 63 การบริการสารสนเทศ ในหมวดย่อยนี้ ได้แก่

กิจกรรมเว็บทำ กิจกรรมการประมวลผลข้อมูล การจัดการและการให้เช่าพื้นที่บนเครื่องแม่ข่าย (web hosting) รวมถึงกิจกรรมอื่น ๆ ที่มีวัตถุประสงค์เพื่อการบริการข้อมูลเป็นหลัก

## 2.10 หมวดย่อย 68 กิจกรรมอสังหาริมทรัพย์ ในหมวดย่อยนี้ ได้แก่

การซื้อหรือ การขายอสังหาริมทรัพย์ การให้เช่าอสังหาริมทรัพย์ การบริการอสังหาริมทรัพย์ อื่น ๆ ที่เป็นของตนเองหรือเช่าจากผู้อื่น ที่ดำเนินการโดยหน่วยงานรัฐและเอกชน เช่น การประเมินราคาอสังหาริมทรัพย์ หรือทำหน้าที่เป็นผู้จัดการดูแลผลประโยชน์ของคู่สัญญา (escrow agent) ด้านอสังหาริมทรัพย์ อาจดำเนินการโดยมืออสังหาริมทรัพย์เป็นของตนเองหรือเช่าจากผู้อื่นก็ได้ และอาจดำเนินการโดยได้รับค่าตอบแทนหรือสัญญาจ้าง รวมถึงการพัฒนาโครงการก่อสร้างของตนเองเพื่อให้เช่าพื้นที่

## 2.11 หมวดย่อย 69 กิจกรรมทางกฎหมายและการบัญชี ในหมวดย่อยนี้ ได้แก่

การเป็นตัวแทนทางกฎหมายในการพิทักษ์สิทธิประโยชน์ของคนกลุ่มหนึ่งซึ่งขัดแย้งกับอีกกลุ่มหนึ่ง โดยไม่คำนึงว่าผ่านการพิจารณาของศาลหรือองค์การทางกฎหมายอื่น ๆ หรือภายใต้การควบคุมของบุคคลซึ่งเป็นสมาชิกของเนติบัณฑิตยสภาหรือไม่ เช่น การให้คำปรึกษาและการเป็นตัวแทนในคดีแพ่ง คดีอาญาหรือข้อพิพาทด้านแรงงาน รวมถึงการเตรียมเอกสารทางกฎหมาย เช่น ใบสำคัญก่อตั้งบริษัท สัญญาก่อตั้ง ห้างหุ้นส่วน หรือเอกสารที่คล้ายกันที่เกี่ยวข้องกับการก่อตั้งบริษัท สิทธิบัตรและลิขสิทธิ์ การเตรียมสัญญา พินัยกรรม ทรานซาร์ ฯลฯ รวมถึงการบริการด้านการบัญชี เช่น การตรวจสอบบัญชี การเตรียมงบการเงิน และการทำบัญชี

## 2.12 หมวดย่อย 70 กิจกรรมของสำนักงานใหญ่และการบริการให้คำปรึกษาด้านการบริหารจัดการ ในหมวดย่อยนี้ ได้แก่

การให้คำปรึกษาและให้ความช่วยเหลือแก่ธุรกิจและองค์กรอื่น ๆ ทางด้านการบริหารจัดการ เช่น การวางแผนกลยุทธ์และองค์กร การวางแผนทางการเงินและการจัดทำงบประมาณเป้าหมาย และนโยบายทางการตลาด การกำหนดนโยบายภารกิจ แผนงานด้านทรัพยากรมนุษย์ การจัดทำแผนการผลิตและจัดทำแผนควบคุมรวมถึงการควบคุมดูแลและบริหารจัดการหน่วยอื่น ๆ ของบริษัท หรือวิสาหกิจเดียวกัน ได้แก่ กิจกรรมของสำนักงานใหญ่ สำนักงานบริหารส่วนกลาง สำนักงานบริหารจัดการประจำภูมิภาค/ท้องถิ่น สำนักงานบริหารจัดการบริษัทในเครือ/บริษัทย่อย/สำนักงานสาขา

## 2.13 หมวดย่อย 71 กิจกรรมด้านสถาปัตยกรรมและวิศวกรรม รวมถึงการทดสอบและการวิเคราะห์ทางเทคนิค ในหมวดย่อยนี้ ได้แก่

การบริการด้านสถาปัตยกรรม วิศวกรรม การจัดทำแบบแปลน การตรวจสอบอาคาร การสำรวจ และการทำแผนที่ รวมถึงการบริการทดสอบทางกายภาพ ทางเคมี และการทดสอบเพื่อการวิเคราะห์ด้านอื่น ๆ

## 2.14 หมวดย่อย 72 การวิจัยและพัฒนาเชิงวิทยาศาสตร์ ในหมวดย่อยนี้ ได้แก่

กิจกรรมการวิจัยและการพัฒนา ซึ่งแบ่งออกเป็น 3 ประเภท

1) การวิจัยพื้นฐาน เป็นการศึกษาค้นคว้าในเชิงทฤษฎีหรือเชิงทดลอง เพื่อหาความรู้ใหม่ ๆ เกี่ยวกับปรากฏการณ์และข้อเท็จจริงที่สามารถสังเกตได้ โดยไม่มีจุดมุ่งหมายที่จะนำผลการวิจัยไปใช้ในทางปฏิบัติ

2) การวิจัยประยุกต์ เป็นการศึกษาค้นคว้าเพื่อหาความรู้ใหม่ ๆ โดยมีวัตถุประสงค์หรือจุดมุ่งหมายเบื้องต้นที่จะนำผลการวิจัยไปใช้ประโยชน์ในทางปฏิบัติ

3) การทดลองเชิงพัฒนา เป็นการศึกษาอย่างมีระบบ โดยนำความรู้ที่มีอยู่แล้วจากการวิจัยและหรือประสบการณ์ในการปฏิบัติงาน เพื่อประดิษฐ์สิ่งใหม่ ผลิตภัณฑ์และเครื่องมือใหม่ ๆ เพื่อสร้างกระบวนการ ระบบ และบริการใหม่ ๆ ขึ้นเพื่อปรับปรุงสิ่งที่ประดิษฐ์หรือก่อตั้งขึ้นแล้วให้ดีขึ้น

## 2.15 หมวดย่อย 73 การโฆษณาและการวิจัยตลาด ในหมวดย่อยนี้ ได้แก่

การสร้างสรรค์งานโฆษณาและการกำหนดรูปแบบงานโฆษณาในนิตยสาร หนังสือ วิทยุ โทรทัศน์ หรือสื่อโฆษณาอื่น ๆ รวมถึงการออกแบบโครงสร้างและสถานที่จัดแสดงโฆษณา

## 2.16 หมวดย่อย 74 กิจกรรมทางวิชาชีพ วิทยาศาสตร์ และเทคนิคอื่น ๆ ในหมวดย่อยนี้ ได้แก่

การให้บริการด้านวิชาชีพ วิทยาศาสตร์ และเทคนิค อื่น ๆ เช่นการตกแต่งภายในการออกแบบผลิตภัณฑ์ทางอุตสาหกรรม การออกแบบแฟชั่นที่เกี่ยวข้องกับสิ่งทอ เครื่องแต่งกาย รองเท้า เครื่องเพชรพลอยและรูปพรรณ เพอร์นิเจอร์ และสินค้าแฟชั่นอื่น ๆ การออกแบบบรรจุภัณฑ์ รวมถึงกิจกรรมการถ่ายภาพ การดำเนินงานเกี่ยวกับฟิล์ม การแปลเอกสารและการดำเนินการของล่าม การบริการให้คำปรึกษาด้านสิ่งแวดล้อม ฯลฯ

## 2.17 หมวดย่อย 77 กิจกรรมการให้เช่า ในหมวดย่อยนี้แบ่งเป็น 4 หมู่ใหญ่ ได้แก่

1) การให้เช่ายานยนต์ ได้แก่ การให้เช่ายานยนต์ชนิดนั่งส่วนบุคคล รถกระบะ รถตู้ รถขนาดเล็กที่คล้ายกันโดยไม่มีผู้ควบคุม และรวมทั้งการให้เช่ารถยนต์ชนิดรถบรรทุกและยานยนต์หนักอื่น ๆ เช่น รถบรรทุก รถพ่วง รถกึ่งพ่วง รถบัส เป็นต้น

2) การให้เช่าอุปกรณ์เพื่อการกีฬาและนันทนาการ และของใช้ส่วนบุคคลและของใช้ในครัวเรือน ได้แก่ การให้เช่าเรือที่สนามจระ เรือใบ เจ็ทสกี รถจักรยาน เก้าอี้และร่มชายหาด การให้เช่าวิดีโอเทป แผ่นเสียง ซีดี ดีวีดี ดับเบิลเกม วีดีโอเกม การให้เช่าหนังสือทุกประเภท เช่น วารสาร นิตยสาร นิยาย เป็นต้น

3) การให้เช่าเครื่องจักรและอุปกรณ์อื่นๆ ที่ใช้เพื่อดำเนินการทางธุรกิจ รวมถึงเครื่องอุปกรณ์การขนส่งอื่น ๆ โดยไม่มีผู้ควบคุม ได้แก่ การให้เช่ารถจักรยานยนต์ รถคาราวาน รถที่ใช้สำหรับพักผ่อน เครื่องบิน บอลูนอากาศร้อน รถแทรกเตอร์ที่ใช้ในการเกษตร คอมพิวเตอร์และอุปกรณ์ต่อพ่วง เครื่องพิมพ์ดีด เพอร์นิเจอร์สำนักงาน เป็นต้น

4) สัญญาเช่าดำเนินงานผลิตภัณฑ์ที่มีทรัพย์สินทางปัญญาหรือผลิตภัณฑ์ที่คล้ายกัน ได้แก่ สิทธิบัตร เครื่องหมายการค้าหรือเครื่องหมายการบริการ ตราสินค้า สัญญาแฟรนไชส์ เป็นต้น

## 2.18 หมวดย่อย 78 กิจกรรมการจ้างงาน ในหมวดย่อยนี้ ได้แก่

กิจกรรมการรวบรวมรายการตำแหน่งงานว่างและทำการพิจารณาหรือวางตัวผู้สมัครเพื่อจ้างงาน (โดยบุคคลที่ถูกพิจารณาหรือวางตัวนั้นไม่ได้เป็นลูกจ้างของบริษัทจัดหางาน) และเป็นการจัดหาคนงานเพื่อเสริมกำลังแรงงานให้กับธุรกิจของลูกค้า โดยกำหนดช่วงเวลาของการจ้างงานไว้ล่วงหน้า รวมถึงกิจกรรมการจัดหาและบริหารจัดการทรัพยากรบุคคลให้กับผู้อื่นโดยได้รับค่าตอบแทนหรือตามสัญญาจ้าง กิจกรรมการสรรหาและบรรจุบุคลากรระดับผู้บริหาร และกิจกรรมการเป็นตัวแทนคัดเลือกนักแสดง

**2.19 หมวดย่อย 79 กิจกรรมของตัวแทนธุรกิจท่องเที่ยว การจัดหาเที่ยว การบริการสำรอง และกิจกรรมที่เกี่ยวข้อง** ในหมวดย่อยนี้ ได้แก่

กิจกรรมการขายบริการด้านการท่องเที่ยว การนำเที่ยว การเดินทาง และที่พักแรมให้กับลูกค้าที่เป็นประชาชนทั่วไปและลูกค้าในเชิงพาณิชย์ และกิจกรรมการจัดนำเที่ยวที่ขายผ่านตัวแทนธุรกิจท่องเที่ยวหรือผู้จัดนำเที่ยวเป็นผู้ขายเองโดยตรง เช่น ผู้จัดนำเที่ยว และบริการที่เกี่ยวข้องกับการท่องเที่ยวอื่น ๆ รวมถึงบริการสำรองต่าง ๆ กิจกรรมของมัคคุเทศก์และกิจกรรมการส่งเสริมการท่องเที่ยว

**2.20 หมวดย่อย 80 การบริการรักษาความปลอดภัยและการสืบสวน** ในหมวดย่อยนี้ ได้แก่

การบริการที่เกี่ยวข้องกับการรักษาความปลอดภัย เช่น บริการสืบสวนและนักสืบ บริการยามและสายตรวจ การเก็บและจัดส่งเงิน หรือของมีค่าอื่น ๆ โดยมีบุคลากรและเครื่องอุปกรณ์เพื่อรักษาทรัพย์สินในขณะขนส่ง การดำเนินการเกี่ยวกับระบบสัญญาณรักษาความปลอดภัยทางอิเล็กทรอนิกส์ที่เน้นเฉพาะที่มีการเฝ้าติดตามและสังเกตการณ์ทางไกลได้ เช่น สัญญาณกันขโมยและสัญญาณแจ้งอัคคีภัย ซึ่งโดยส่วนใหญ่ มักดำเนินการรวมอยู่กับกิจกรรมการขาย ติดตั้งและซ่อม

**2.21 หมวดย่อย 81 กิจกรรมการบริการสำหรับอาคารและภูมิทัศน์** ในหมวดย่อยนี้ ได้แก่

การบริการสนับสนุนทั่วไป เช่น การทำความสะอาดภายในและภายนอกอาคารทุกประเภท การทำความสะอาดเครื่องจักรอุตสาหกรรม การทำความสะอาดรถไฟ รถโดยสาร เครื่องบิน ฯลฯ การทำความสะอาดอาคารหรือเรือบรรทุกน้ำมันหรือของเหลวอื่น ๆ กิจกรรมการฆ่าเชื้อและการกำจัดแมลง หนู และสิ่งรบกวนอื่น ๆ ในอาคาร การจัดหาบริการดูแลและบำรุงรักษาภูมิทัศน์ ตลอดจนการให้บริการดังกล่าวไปพร้อมกับการออกแบบภูมิทัศน์และ/หรือการก่อสร้าง

**2.22 หมวดย่อย 82 การบริการด้านการบริหารและสนับสนุนการดำเนินงานของสำนักงาน และกิจกรรมอื่น ๆ ที่สนับสนุนทางธุรกิจ** ในหมวดย่อยนี้ ได้แก่

การบริการด้านการบริหารสำนักงานประจำวัน เช่น การวางแผนทางการเงิน การเรียกเก็บเงินและทำบันทึกรายการ งานบุคลากร การจัดส่งสินค้า และระบบโลจิสติกส์ ที่ให้บริการกับผู้อื่นโดยได้รับค่าตอบแทนหรือตามสัญญาจ้าง รวมถึงการบริการกิจกรรมสนับสนุนการดำเนินธุรกิจประจำวันให้กับผู้อื่นโดยได้รับค่าตอบแทนหรือตามสัญญาจ้าง เช่น การถ่ายเอกสาร ทำพิมพ์เขียว โรเนียว อัดสำเนา การบริการทำสำเนาอื่น ๆ การเตรียมเอกสารและกิจกรรมเฉพาะด้านอื่น ๆ ที่สนับสนุนการดำเนินงานสำนักงาน กิจกรรมศูนย์บริการทางโทรศัพท์ (call center) สำหรับรองรับบริการโทรเข้าของลูกค้า การจัดประชุมและการแสดงสินค้า เป็นต้น

**2.23 หมวดย่อย 90 กิจกรรมการสร้างสรรคศิลปะความบันเทิง** ในหมวดย่อยนี้ ได้แก่

กิจกรรมการสร้างสรรคศิลปะ เช่น นักประพันธ์เพลง จิตรกร ช่างปั้น ช่างแกะสลัก ช่างทำพิมพ์ นักเขียน /นักหนังสือพิมพ์อิสระทุกสาขา การแสดงละครเวที คอนเสิร์ต เป็นต้น

**2.24 หมวดย่อย 92 กิจกรรมการพนันและการเสี่ยงโชค** ในหมวดย่อยนี้ ได้แก่

การดำเนินงานเกี่ยวกับสิ่งอำนวยความสะดวกสำหรับการเสี่ยงโชค เช่น การขายลอตเตอรี่/สลากกินแบ่งทุกประเภท เป็นต้น



## 2.25 หมวดย่อย 93 กิจกรรมด้านการกีฬา ความบันเทิง และการนันทนาการ ในหมวดย่อยนี้ ได้แก่

กิจกรรมด้านการนันทนาการ ความบันเทิง และการกีฬา เช่น สนามฟุตบอล สนามเทนนิส สระว่ายน้ำ ศูนย์ฟิตเนส ฯลฯ

## 2.26 หมวดย่อย 95 การซ่อมคอมพิวเตอร์และของใช้ส่วนบุคคลและของใช้ในครัวเรือน ในหมวดย่อยนี้ ได้แก่

การซ่อมและบำรุงรักษาคอมพิวเตอร์และอุปกรณ์ต่อพ่วง เช่น คอมพิวเตอร์ชนิดตั้งโต๊ะ คอมพิวเตอร์แล็ปท็อป คอมพิวเตอร์ลูกข่าย อุปกรณ์จัดเก็บข้อมูล และเครื่องพิมพ์ รวมถึงการซ่อมอุปกรณ์คมนาคม (เช่น เครื่องโทรสาร วิทยุสื่อสารแบบสองทาง) เครื่องใช้อิเล็กทรอนิกส์ในครัวเรือน (เช่น วิทยุและโทรทัศน์) เครื่องอุปกรณ์ที่ใช้ในบ้านและในสวน (เช่น เครื่องตัดหญ้าและเครื่องเป่าลม) รองเท้าและเครื่องหนัง เฟอร์นิเจอร์และของตกแต่งบ้าน เสื้อผ้าและอุปกรณ์ตกแต่งเสื้อผ้า อุปกรณ์กีฬา เครื่องดนตรี สิ่งของที่ใช้ในงานอดิเรก และของใช้ส่วนบุคคลและของใช้ในครัวเรือนอื่น ๆ

## 2.27 หมวดย่อย 96 กิจกรรมการบริการส่วนบุคคลอื่นๆ ในหมวดย่อยนี้ ได้แก่

กิจกรรมการบริการส่วนบุคคลอื่น ๆ เช่น การบริการซักรีด และซักแห้ง ผลิตภัณฑ์สิ่งทอและขนสัตว์ การแต่งผม และการเสริมสวยอื่น ๆ การทำศพ และกิจกรรมที่เกี่ยวข้อง เป็นต้น

### 3. รูปแบบการจัดตั้งตามกฎหมาย

1) ส่วนบุคคล หรือห้างหุ้นส่วนที่ไม่เป็นนิติบุคคล หมายถึง สถานประกอบการที่มีเจ้าของ เป็นบุคคลธรรมดา คนเดียวหรือหลายคนรวมกัน และให้หมายรวมถึงห้างหุ้นส่วนสามัญที่ไม่จดทะเบียนเป็นนิติบุคคลด้วย

2) ห้างหุ้นส่วนสามัญนิติบุคคล หรือห้างหุ้นส่วนจำกัด หมายถึง สถานประกอบการ ที่จัดตั้งขึ้นโดยคณะบุคคลตั้งแต่ 2 คนขึ้นไป รวมทุนกันเพื่อประกอบธุรกิจและรับผิดชอบร่วมกัน โดยการจดทะเบียนตามกฎหมาย

#### 3) บริษัทจำกัด บริษัทจำกัด (มหาชน)

- **บริษัทจำกัด** หมายถึง สถานประกอบการที่จัดตั้งโดยผู้ริเริ่มคณะหนึ่งและได้ จดทะเบียนถูกต้องตามกฎหมาย โดยต้องมีผู้ริเริ่มก่อตั้ง ตั้งแต่ 7 คนขึ้นไป

- **บริษัทจำกัด (มหาชน)** หมายถึง สถานประกอบการที่จัดตั้งขึ้นโดยการจดทะเบียนจัดตั้งบริษัท การควบบริษัท หรือการแปรสภาพบริษัท และมีวัตถุประสงค์ที่จะเสนอขายหุ้นต่อประชาชน โดยมีผู้ริเริ่มก่อตั้งตั้งแต่ 15 คนขึ้นไป

4) ส่วนราชการหรือรัฐวิสาหกิจ หมายถึง สถานประกอบการที่รัฐบาลเป็นเจ้าของหรือมีทุนอยู่ด้วย ไม่น้อยกว่าร้อยละ 50 ของทุนทั้งหมด

5) สหกรณ์ หมายถึง สถานประกอบการที่จัดตั้งขึ้นในรูปของสหกรณ์ และจดทะเบียนถูกต้องตามกฎหมายว่าด้วยสหกรณ์ โดยมีคณะผู้ก่อตั้งไม่น้อยกว่า 10 คน

6) รูปแบบอื่นๆ หมายถึง รูปแบบการจัดตั้งตามกฎหมายในลักษณะอื่นๆ นอกเหนือจาก ที่กล่าวแล้ว เช่น จัดตั้งในรูปสมาคมหรือสโมสร

### 4. รูปแบบการจัดตั้งทางเศรษฐกิจ

1) สำนักงานแห่งเดียว หมายถึง สถานประกอบการที่ไม่มีหน่วยงานย่อยหรือ สาขาอื่นใดและไม่เป็นหน่วยงานย่อยหรือสาขาของสถานประกอบการอื่น

2) **สำนักงานใหญ่** หมายถึง สถานประกอบการที่เป็นเจ้าของ และควบคุมกิจการของสถานประกอบการอื่นที่เป็นสำนักงานสาขา หรือหน่วยงานย่อย

3) **สำนักงานสาขา** หมายถึง สถานประกอบการที่เป็นสาขา หรือหน่วยงานย่อยของสถานประกอบการอื่นที่เป็นสำนักงานใหญ่

## 5. ทุนจดทะเบียน

ทุนจดทะเบียนหรือทุนรับอนุญาต หมายถึง ทุนดำเนินการซึ่งผู้เริ่มก่อการได้ระบุไว้เมื่อจดทะเบียนจัดตั้งเป็นนิติบุคคลหรือทุนที่ได้รับอนุญาตเมื่อขอจัดตั้งเป็นนิติบุคคล ทุนนี้ไม่ได้แสดงถึงเงินที่ได้รับจากผู้ถือหุ้นแต่เป็นการแสดงถึงความประสงค์ของผู้เริ่มก่อการว่าจะมีทุนดำเนินการเป็นจำนวนเงินเท่าใด

## 6. คนทำงาน

หมายถึง ผู้ที่ทำงานในสถานประกอบการหรือทำงานให้กับสถานประกอบการ รวมเจ้าของหรือหุ้นส่วนที่ทำงานให้กับสถานประกอบการ ผู้ช่วยธุรกิจของครัวเรือน คนทำงานของสถานประกอบการที่ไปปฏิบัติงานประจำนอกสถานที่ เช่น พนักงานขาย เจ้าหน้าที่ติดตั้งซ่อมแซม และบำรุง (คนทำงาน **ไม่รวม** ผู้บริหารหรือผู้ถือหุ้นที่ได้รับเบี้ยประชุมเป็นครั้งคราว คนทำงานของสถานประกอบการอื่นที่มาปฏิบัติงานประจำที่สถานประกอบการแห่งนี้ และคนทำงานที่มารับงานไปทำที่บ้าน)

### คนทำงานแบ่งออกเป็น

1) **คนทำงานโดยไม่ได้รับค่าจ้าง เงินเดือน** หมายถึง เจ้าของกิจการหรือหุ้นส่วนที่ทำงานให้สถานประกอบการ โดยไม่ได้รับค่าจ้างเงินเดือน และผู้ที่อาศัยอยู่ในครัวเรือนของเจ้าของกิจการหรือหุ้นส่วนหรือบุคคลอื่นที่ทำงานให้กับสถานประกอบการอย่างน้อยสัปดาห์ละ 20 ชั่วโมง โดยไม่ได้รับค่าจ้างเงินเดือนเป็นประจำ

2) **ลูกจ้าง** หมายถึง ผู้ที่ทำงานเกี่ยวกับการขายสินค้าหรือบริการและดำเนิน กิจกรรมอื่น ๆ ที่เกี่ยวข้องทั้งในและนอกสถานประกอบการ โดยได้รับค่าตอบแทนเป็นเงินเดือนหรือค่าจ้างประจำ เช่น พนักงานขาย เสมียน พนักงานบัญชี

- **ระดับบริหารจัดการ** เช่น ผู้จัดการฝ่าย ผู้ช่วยหัวหน้าฝ่ายและหัวหน้าแผนกต่าง ๆ

- **ระดับปฏิบัติการ** เช่น พนักงานขาย เสมียน พนักงานบัญชี พนักงานประชาสัมพันธ์

พนักงานทำความสะอาด พนักงานขนของ พนักงานขับรถ เป็นต้น

## 7. ค่าตอบแทนแรงงาน

1) **ค่าจ้าง เงินเดือน** หมายถึง เงินที่นายจ้างหรือสถานประกอบการจ่ายให้ลูกจ้าง ในระหว่างเดือน มกราคม - ธันวาคม 2554 ตามข้อตกลงการจ้างแรงงาน โดยอาจจ่ายตามเงื่อนไขของระยะเวลา หรือจ่ายตามปริมาณงาน

2) **ค่าล่วงเวลา โบนัส เงินรางวัลพิเศษ เงินเพิ่มค่าครองชีพ ค่านายหน้า** หมายถึง เงินนอกเหนือจากค่าจ้างเงินเดือนที่สถานประกอบการจ่ายให้แก่ลูกจ้างเป็นค่าตอบแทนในการทำงาน

3) **สวัสดิการและผลประโยชน์ตอบแทน** หมายถึง ผลประโยชน์ตอบแทนแรงงานที่นายจ้างหรือสถานประกอบการจ่ายหรือบริการให้แก่ลูกจ้าง ได้แก่ ค่าตอบแทนแรงงานที่จ่ายเป็นสิ่งของหรือบริการ และสวัสดิการที่นายจ้างจัดหาหรือบริการลูกจ้าง เช่น อาหาร เครื่องดื่ม บ้านพักคนงาน ค่าเช่าบ้าน ค่าซ่อมแซม ที่อยู่อาศัย ค่ารักษาพยาบาล บริการดูแลบุตร พาหนะรับส่งมาทำงาน บันเทิงหรือสันทนาการต่าง ๆ การจ่ายอาจจะจ่ายเป็นตัวเงินหรือไม่ก็ได้



4) เงินที่สถานประกอบการจ่ายสมทบเข้ากองทุนเพื่อการประกันสังคม หมายถึง เงินที่สถานประกอบการจ่ายสมทบเข้ากองทุนเพื่อการประกันสังคมทั้งของรัฐบาลและเอกชน เพื่อให้ลูกจ้างได้รับความเดือดร้อนเมื่อต้องขาดรายได้ไปบางส่วนหรือทั้งหมด อันเนื่องมาจากการเจ็บป่วย หรือประสบอันตรายทั้งในและนอกเวลาทำงาน การคลอดบุตร ทูพพลภาพ การว่างงาน ชราภาพ และเสียชีวิต เงินดังกล่าว ได้แก่ เงินสมทบกองทุนการประกันสังคม กองทุนเงินทดแทน กองทุนสำรองเลี้ยงชีพ การประกันสุขภาพ เป็นต้น

#### 8. ค่าใช้จ่ายทั้งสิ้น

หมายถึง ค่าใช้จ่ายรวมทั้งสิ้นที่สถานประกอบการใช้จ่ายไปในการดำเนินงานในระหว่าง มกราคม - ธันวาคม 2554 ซึ่งประกอบด้วย

1) ค่าซื้อสินค้าเพื่อการจำหน่ายและหรือให้บริการ หมายถึง มูลค่าซื้อสินค้าหรือวัสดุประกอบรวมค่าภาษีต่าง ๆ และค่าใช้จ่ายต่าง ๆ ที่เกิดขึ้นในการจัดซื้อสินค้า

2) ค่าใช้จ่ายอื่น ๆ ในการดำเนินกิจการ หมายถึง ค่าใช้จ่ายนอกเหนือจากค่าซื้อสินค้าเพื่อการจำหน่ายและหรือให้บริการ และค่าตอบแทนแรงงาน ค่าใช้จ่ายอื่น ๆ ในการดำเนินกิจการ ได้แก่ ค่าเช่าที่ดิน อาคาร ยานพาหนะ เครื่องจักรและอุปกรณ์ ค่าซ่อมแซมสินทรัพย์ถาวร ค่าน้ำมันเชื้อเพลิง ค่าไฟฟ้า ค่าน้ำประปา ค่าภาษีอื่น ๆ และค่าใช้จ่ายอื่น ๆ เช่น ค่าไปรษณีย์โทรเลข ค่าโทรศัพท์ ค่าเครื่องเขียนแบบพิมพ์ ค่าทำบัญชี ค่าดอกเบี้ยจ่าย ขาดทุนจากการเปลี่ยนแปลงอัตราแลกเปลี่ยนฯ หนี้สูญ ค่าโฆษณา ค่าเบี้ยประกันภัย เป็นต้น

#### 9. มูลค่าสินค้าและวัสดุประกอบคงเหลือ

หมายถึง มูลค่าสินค้าและวัสดุประกอบต่าง ๆ ของสถานประกอบการ ที่ยังคงเหลืออยู่โดยไม่คำนึงว่าจะเก็บอยู่ ณ ที่ใดก็ตาม

1) มูลค่าสินค้าและวัสดุประกอบคงเหลือต้นปี หมายถึง มูลค่าของสินค้าและวัสดุประกอบที่เหลือมาจากปีก่อน เมื่อ 1 มกราคม 2554

2) มูลค่าสินค้าและวัสดุประกอบคงเหลือปลายปี หมายถึง มูลค่าของสินค้าและวัสดุประกอบที่เหลืออยู่ เมื่อ 31 ธันวาคม 2554

#### 10. ส่วนเปลี่ยนแปลงของสินค้าและวัสดุประกอบคงเหลือ

หมายถึง มูลค่าของผลต่างระหว่างสินค้า และวัสดุประกอบคงเหลือปลายปี และต้นปี 2554 (มูลค่าปลายปี - มูลค่าต้นปี)

#### 11. รายรับทั้งสิ้นของสถานประกอบการ

หมายถึง จำนวนเงินทั้งสิ้นที่ได้จากการประกอบธุรกิจในรอบปี 2554 เช่น รายรับจากการขายสินค้า รายรับจากการประกอบธุรกิจโรงแรมและภัตตาคาร รายรับจากการให้บริการและค่านายหน้า โดยไม่คำนึงถึงเวลาหรือวิธีการชำระเงินจากผู้ซื้อ ทั้งนี้รวมถึงมูลค่าขายจากการให้เช่าซื้อและการขายผ่อนชำระ และการขายสินค้าที่นำไปฝากให้สถานประกอบการอื่นขายด้วย นอกจากนี้ยังหมายถึงรายรับจากการให้เช่าสินทรัพย์ถาวร เงินปันผลรับ ดอกเบี้ยรับ กำไรจากอัตราแลกเปลี่ยนฯ และอื่นๆ ทั้งนี้ไม่รวมค่าขายสินค้าที่สถานประกอบการอื่นนำมาฝากขาย และส่วนลดที่สถานประกอบการลดให้แก่ผู้ซื้อ หรือผู้ให้บริการ

## 12. มูลค่าตามบัญชีของสินทรัพย์ถาวร

หมายถึง มูลค่าสุทธิของสินทรัพย์ถาวรตามบัญชี เมื่อได้หักค่าเสื่อมราคา ค่าสึกหรอตามระยะเวลาการใช้งานจนถึงวันสิ้นงวดบัญชีปี 2554 หรือ 31 ธันวาคม 2554 สินทรัพย์ถาวร ได้แก่ ที่ดิน อาคาร เครื่องจักร และเครื่องมือ ยานพาหนะ เครื่องใช้สำนักงาน เป็นต้น มูลค่าสินทรัพย์ถาวรรวมถึงมูลค่าการต่อเติมดัดแปลง และปรับปรุงในระหว่างปี เพื่อยืดอายุการใช้งาน หรือเพิ่มประสิทธิภาพการทำงาน

## 13. มูลค่าเพิ่ม

คำนวณโดย : มูลค่าเพิ่ม = รายได้จากการดำเนินงาน - ค่าใช้จ่ายขั้นกลาง

รายได้จากการดำเนินงาน	=	รายรับทั้งสิ้นของสถานประกอบการ
	หัก	รายรับจากการให้เช่าที่ดิน
		ดอกเบี้ยรับ / เงินปันผลรับ
		กำไรจากการเปลี่ยนแปลงอัตราแลกเปลี่ยนฯ
	บวก	ส่วนเปลี่ยนแปลงของสินค้าและวัสดุประกอบคงเหลือ
ค่าใช้จ่ายขั้นกลาง	=	ค่าซื้อสินค้าเพื่อการจำหน่าย และ/หรือ ให้บริการ
	บวก	ค่าใช้จ่ายอื่น ๆ ในการดำเนินกิจการ
	หัก	ดอกเบี้ยจ่าย
		หนี้สูญ
		ขาดทุนจากการเปลี่ยนแปลงอัตราแลกเปลี่ยนฯ

# คณะผู้จัดทำ CD - ROM

หน่วยงานเจ้าของเรื่อง

สำนักงานสถิติจังหวัดพะเยา  
โทร. 0 5444 9620

หน่วยงานผลิตและออกแบบ

กลุ่มบูรณาการข้อมูลสถิติ  
สำนักงานสถิติพยากรณ์  
โทร. 0 2141 7494

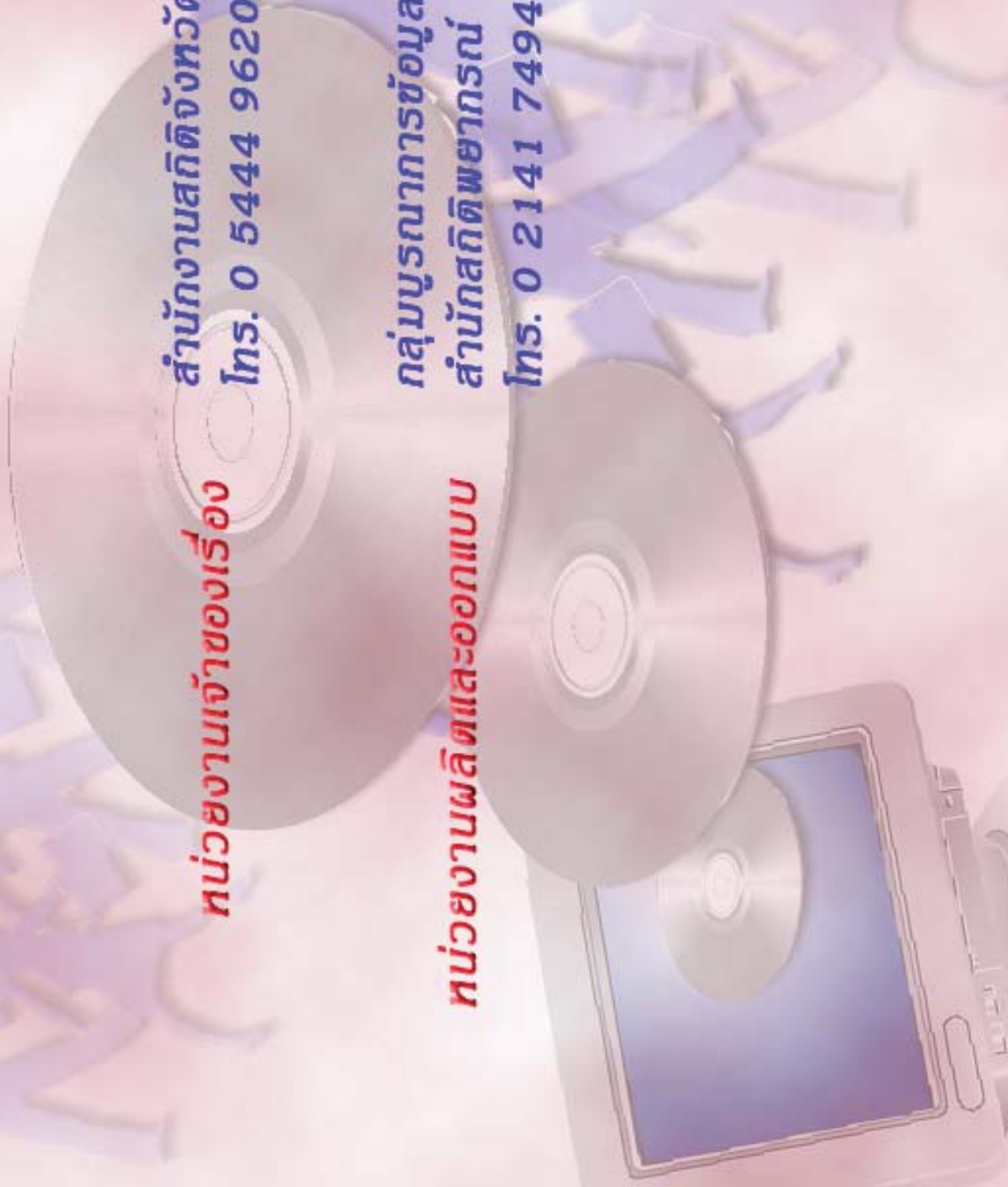

## ตารางสถิติในรูปแบบ Format Excel

ตอนที่ 1 ข้อมูลการดำเนินงานของสถานประกอบการธุรกิจฯ  
จำแนกตามขนาดของสถานประกอบการ

## ตารางสถิติในรูปแบบ Format Excel

- ตอนที่ 1 ข้อมูลการดำเนินงานกิจการของสถานประกอบการธุรกิจฯ จำแนกตามขนาดของสถานประกอบการ
- ตาราง 1 ข้อมูลสถิติที่สำคัญของสถานประกอบการธุรกิจในปี 2554 จำแนกตามขนาดของสถานประกอบการ
- ตาราง 2 จำนวนคนทำงานของสถานประกอบการธุรกิจในปี 2554 จำแนกตามสถานภาพการทำงาน เพศ และขนาดของสถานประกอบการ
- ตาราง 3 จำนวนสถานประกอบการธุรกิจที่มีลูกจ้าง จำแนกตามจำนวนวันทำงานต่อสัปดาห์ จำนวนชั่วโมงทำงานเฉลี่ยต่อวันของลูกจ้าง และขนาดของสถานประกอบการ
- ตาราง 4 ค่าตอบแทนแรงงานของสถานประกอบการธุรกิจ ในปี 2554 จำแนกตามขนาดของสถานประกอบการ
- ตาราง 5 ค่าใช้จ่ายทั้งสิ้น มูลค่าสินค้าและวัสดุประกอบและส่วนเปลี่ยนแปลงสินค้าของสถานประกอบการธุรกิจปี 2554 จำแนกตามขนาดของสถานประกอบการ
- ตาราง 6 รายรับทั้งสิ้นของสถานประกอบการธุรกิจในปี 2554 จำแนกตามขนาดของสถานประกอบการ
- ตาราง 7 มูลค่าตามบัญชีของสินทรัพย์สถานประกอบการ ณ วันที่ 1 มกราคม 2554 จำแนกตามขนาดของสถานประกอบการ
- ตาราง 8 มูลค่าตามบัญชีของสินทรัพย์สถานประกอบการ ณ วันที่ 31 ธันวาคม 2554 จำแนกตามขนาดของสถานประกอบการ
- ตาราง 9 มูลค่าสินทรัพย์ถาวรที่เปลี่ยนแปลงของสถานประกอบการธุรกิจ ระหว่าง มกราคม – ธันวาคม 2554 จำแนกตามขนาดของสถานประกอบการ

## ตอนที่ 2 ข้อมูลการดำเนินงานของสถานประกอบการธุรกิจฯ จำแนกตามหมวดย่อยธุรกิจ

## ตารางสถิติในรูปแบบ Format Excel

- ตอนที่ 2 ข้อมูลการดำเนินงานกิจการของสถานประกอบการธุรกิจฯ จำแนกตามหมวดย่อยธุรกิจ
- ตาราง 1 ข้อมูลสถิติที่สำคัญของสถานประกอบการธุรกิจในปี 2554 จำแนกตามหมวดย่อยธุรกิจ
- ตาราง 2 จำนวนคนทำงานของสถานประกอบการธุรกิจในปี 2554 จำแนกตามสถานภาพการทำงาน เพศ และหมวดย่อยธุรกิจ
- ตาราง 3 จำนวนสถานประกอบการธุรกิจที่มีลูกจ้าง จำแนกตามจำนวนวันทำงานต่อสัปดาห์ จำนวนชั่วโมงทำงานเฉลี่ยต่อวันของลูกจ้าง และหมวดย่อยธุรกิจ
- ตาราง 4 ค่าตอบแทนแรงงานของสถานประกอบการธุรกิจในปี 2554 จำแนกตามหมวดย่อยธุรกิจ
- ตาราง 5 ค่าใช้จ่ายทั้งสิ้น มูลค่าสินค้าและวัสดุประกอบและส่วนเปลี่ยนแปลงสินค้าของสถานประกอบการธุรกิจปี 2554 จำแนกตามหมวดย่อยธุรกิจ
- ตาราง 6 รายรับทั้งสิ้นของสถานประกอบการธุรกิจในปี 2554 จำแนกตามหมวดย่อยธุรกิจ
- ตาราง 7 มูลค่าตามบัญชีของสินทรัพย์สถานประกอบการ ณ วันที่ 1 มกราคม 2554 จำแนกตามหมวดย่อยธุรกิจ
- ตาราง 8 มูลค่าตามบัญชีของสินทรัพย์สถานประกอบการ ณ วันที่ 31 ธันวาคม 2554 จำแนกตามหมวดย่อยธุรกิจ
- ตาราง 9 มูลค่าสินทรัพย์ถาวรที่เปลี่ยนแปลงของสถานประกอบการธุรกิจ ระหว่าง มกราคม – ธันวาคม 2554 จำแนกตามหมวดย่อยธุรกิจ