



สำมะโนธุรกิจและอุตสาหกรรม พ.ศ. 2555
: ธุรกิจทางการค้าและธุรกิจทางการบริการ
THE 2012 BUSINESS AND INDUSTRIAL CENSUS
: TRADE AND SERVICES INDUSTRY

จังหวัดสุราษฎร์ธานี
SURAT THANI PROVINCE



สำนักงานสถิติแห่งชาติ
กระทรวงเทคโนโลยีสารสนเทศและการสื่อสาร
NATIONAL STATISTICAL OFFICE
MINISTRY OF INFORMATION AND COMMUNICATION TECHNOLOGY

คำนำ

บทสรุปสำหรับผู้บริหาร
สารบัญตาราง

บทที่ 1 บทนำ

- ❖ ความเป็นมา
- ❖ ขอบข่ายและคุ้มครอง
- ❖ รายการข้อมูลที่เกี่ยวข้อง
- ❖ วัตถุประสงค์
- ❖ คาบเวลาอ้างอิง
- ❖ ประโยชน์ของข้อมูล

บทที่ 2 สรุปข้อมูลที่สำคัญ

- ❖ ข้อมูลทั่วไปของสถานประกอบการธุรกิจทางการค้าและธุรกิจทางการบริการ
- ❖ ข้อมูลสถิติที่สำคัญจำแนกตามขนาดของสถานประกอบการและหมวดย่อยธุรกิจ

สารบัญตารางสถิติ

- ❖ ตอนที่ 1 ข้อมูลการดำเนินงานกิจการของสถานประกอบการธุรกิจฯ จำแนกตามขนาดของสถานประกอบการ
- ❖ ตอนที่ 2 ข้อมูลการดำเนินงานกิจการของสถานประกอบการธุรกิจฯ จำแนกตามหมวดย่อยธุรกิจ

ภาคผนวก

- ❖ ภาคผนวก ก ระเบียบวิธี
- ❖ ภาคผนวก ข คำนิยาม

คณะผู้จัดทำ CD-ROM

หน่วยงานที่เผยแพร่

ตารางสถิติในรูปแบบ Format Excel

- ❖ ตอนที่ 1 ข้อมูลการดำเนินงานกิจการของสถานประกอบการธุรกิจฯ จำแนกตามขนาดของสถานประกอบการ
- ❖ ตอนที่ 2 ข้อมูลการดำเนินงานกิจการของสถานประกอบการธุรกิจฯ จำแนกตามหมวดย่อยธุรกิจ

หน่วยงานเจ้าของเรื่อง

สำนักงานสถิติจังหวัดสุราษฎร์ธานี
โทรศัพท์ 0 7727 2580
โทรสาร 0 7728 3044
ไปรษณีย์อิเล็กทรอนิกส์ : surat@nso.go.th

Division-in-Charge

Surat thani Provincial Statistical Office
Tel. + 66 7727 2580
Fax : + 66 7728 3044
E-mail : surat@nso.go.th

หน่วยงานที่เผยแพร่

สำนักสถิติพยากรณ์
สำนักงานสถิติแห่งชาติ
ศูนย์ราชการเฉลิมพระเกียรติ 80 พรรษาฯ
อาคารรัฐประศาสนภักดี ชั้น 2
ถนนแจ้งวัฒนะ เขตหลักสี่
กทม. 10210
โทรศัพท์ 0 214 17498
โทรสาร 0 214 38132
ไปรษณีย์อิเล็กทรอนิกส์ binfopub@nso.go.th

Distributed by

Statistical Forecasting Bureau
National Statistical Office,
The Government Complex,
Ratthaprasasanabhakti Building, 2nd Floor
Chaeng Watthana Rd., Laksi
Bangkok 10210, THAILAND
Tel. + 66 (0) 214 17498
Fax : + 66 (0) 214 38132
E-mail : binfopub@nso.go.th
[http : // www.nso.go.th](http://www.nso.go.th)

ปีที่จัดพิมพ์

2557

Published

2014

คำนำ

เนื่องจากปัจจุบันโครงสร้างการดำเนินธุรกิจและอุตสาหกรรมของประเทศมีการเปลี่ยนแปลงไปอย่างรวดเร็ว โดยเฉพาะอุตสาหกรรมการผลิตนับเป็นกิจกรรมทางเศรษฐกิจสาขาหนึ่งที่มีบทบาทอย่างมากต่อระบบเศรษฐกิจของประเทศไทย จึงเห็นได้ว่าโครงสร้างของระบบเศรษฐกิจของประเทศขึ้นอยู่กับอุตสาหกรรมค่อนข้างมาก ประกอบกับปัจจุบันมีการประกอบธุรกิจทั้งทางด้านการค้า การบริการและอุตสาหกรรมการผลิตใหม่ ๆ เกิดขึ้น รวมทั้งการประกอบอุตสาหกรรมขนาดเล็ก และอุตสาหกรรมในครัวเรือนก็มีบทบาทสำคัญต่อการเจริญเติบโตทางเศรษฐกิจโดยรวมของประเทศเพิ่มขึ้น ดังนั้นข้อมูลสถิติและสารสนเทศโครงสร้างพื้นฐานเกี่ยวกับการประกอบธุรกิจดังกล่าว จึงมีความสำคัญและจำเป็นสำหรับภาครัฐและเอกชนใช้ในการกำหนดนโยบายและวางแผนพัฒนาด้านเศรษฐกิจและอุตสาหกรรมทั้งในระดับประเทศ และระดับจังหวัด เพื่อเพิ่มศักยภาพการแข่งขันในเวทีการค้าโลก สำนักงานสถิติแห่งชาติ ซึ่งเป็นหน่วยงานที่รับผิดชอบในการจัดเก็บข้อมูลทั้งทางด้านเศรษฐกิจ และสังคมของประเทศ จำเป็นจะต้องจัดหาข้อมูลสถิติที่เกี่ยวข้อง เพื่อให้ประเทศมีข้อมูลสถิติพื้นฐานที่สำคัญ จึงกำหนดให้มีการจัดทำสำมะโนธุรกิจและอุตสาหกรรม พ.ศ. 2555 ขึ้นเพื่อให้ทุกภาคส่วนสามารถนำข้อมูลไปใช้ประโยชน์ร่วมกัน

รายงานฉบับนี้เป็นรายงานผลจากการเก็บรวบรวมข้อมูลรายละเอียดการประกอบกิจการของสถานประกอบการ ธุรกิจทางการค้าและธุรกิจทางการบริการ ซึ่งดำเนินการเก็บรวบรวมข้อมูลในช่วงเดือนพฤษภาคม - สิงหาคม 2555 ข้อมูลที่นำเสนอเป็นผลการดำเนินการในรอบปี 2554 (1 มกราคม - 31 ธันวาคม 2554) ของสถานประกอบการธุรกิจทุกแห่ง ที่ตั้งอยู่ในจังหวัดสุราษฎร์ธานี ผลจากสำมะโนธุรกิจและอุตสาหกรรม พ.ศ. 2555 พบว่า สถานประกอบการธุรกิจฯ ในจังหวัดสุราษฎร์ธานี มีจำนวนทั้งสิ้น 40,928 แห่ง ส่วนใหญ่ หรือร้อยละ 99.0 เป็นสถานประกอบการที่มีคนทำงาน 1-15 คน และธุรกิจฯ ที่สำคัญได้แก่ การขายปลีก (ยกเว้นยานยนต์และจักรยานยนต์) มีสัดส่วนสูงที่สุดร้อยละ 46.0 สำหรับคนทำงานในสถานประกอบการ มีจำนวนทั้งสิ้นประมาณ 134,047 คน ในจำนวนนี้มีจ้างงานทั้งสิ้น 73,933 คน โดยได้รับค่าตอบแทนเฉลี่ย 109,580.6 บาท ต่อคนต่อปี ส่วนรายได้จากการดำเนินงาน ค่าใช้จ่ายขั้นกลาง และมูลค่าเพิ่มของสถานประกอบการรวมทั้งสิ้นประมาณ 196,361.2 ล้านบาท 142,610.5 ล้านบาท และ 53,750.7 ล้านบาท ตามลำดับ

สำนักงานสถิติแห่งชาติ ใคร่ขอขอบคุณผู้ประกอบการและผู้เกี่ยวข้องทุกฝ่ายที่ได้ให้ความร่วมมือในการให้ข้อมูล ซึ่งเป็นผลให้การปฏิบัติงานครั้งนี้ สำเร็จลุล่วงไปด้วยดี ซึ่งข้อมูลที่ได้จะเป็นประโยชน์สำหรับผู้ใช้อ้างอิงทั้งภาครัฐบาล และภาคเอกชนต่อไป

บทสรุปสำหรับผู้บริหาร

สำนักงานสถิติแห่งชาติ ได้จัดทำสำมะโนธุรกิจทางการค้าและธุรกิจทางการบริการ มาแล้ว 3 ครั้ง ในปี 2509 2531 และ 2545 และจัดทำสำมะโนอุตสาหกรรม มาแล้ว 3 ครั้งเช่นกัน ในปี 2507 2540 และ 2550 โดยในปี 2555 ครอบคลุม 10 ปี การทำสำมะโนธุรกิจทางการค้าและธุรกิจทางการบริการ และครอบคลุม 5 ปี การทำสำมะโนอุตสาหกรรม สำนักงานสถิติแห่งชาติจึงได้บูรณาการการจัดทำสำมะโนดังกล่าวไปพร้อมกันภายใต้ชื่อ “โครงการสำมะโนธุรกิจและอุตสาหกรรม พ.ศ. 2555” โดยมีวัตถุประสงค์เพื่อเก็บรวบรวมข้อมูลพื้นฐานที่สำคัญทางด้านธุรกิจทางการค้า ธุรกิจทางการบริการ และอุตสาหกรรมการผลิต ที่แสดงให้เห็นถึงโครงสร้าง ทั้งในด้านจำนวนการกระจายตัวและผลการประกอบการในรอบปี สำหรับข้อมูลเรื่องจำนวนและการกระจายตัวของสถานประกอบการต่าง ๆ นั้นได้นำเสนอไปแล้วในรายงานผลสำมะโนธุรกิจและอุตสาหกรรม ฉบับที่จัดทำขึ้น เพื่อเสนอผลการนับจดข้อมูลของสถานประกอบการทุกแห่งทั่วประเทศ

การทำสำมะโนธุรกิจและอุตสาหกรรม พ.ศ. 2555 ในขั้นตอนการแจงนับหรือการเก็บรวบรวมข้อมูลรายละเอียดได้กำหนดระเบียบวิธี ทางสถิติ โดยสถานประกอบการ ที่มีคนทำงาน 1- 10 คน ทำการสำรวจด้วยตัวอย่าง ส่วนสถานประกอบการที่มีคนทำงาน 11 คนขึ้นไป จะทำการเก็บรวบรวมข้อมูลทุกแห่ง แต่อย่างไรก็ตาม ข้อมูลที่ได้รับตอบกลับนั้นไม่ครบถ้วนจึงต้องทำการประมาณค่าข้อมูลสถานประกอบการที่มีคนทำงาน 11 คนขึ้นไป ตามระเบียบวิธีทางสถิติ

สำหรับรายงานผลฉบับนี้เป็นผลที่ได้จากการแจงนับเพื่อเก็บรวบรวมข้อมูลรายละเอียดของสถานประกอบการธุรกิจทางการค้าและธุรกิจทางการบริการที่ตั้งอยู่ในจังหวัดสุราษฎร์ธานี โดยดำเนินธุรกิจ ตามการจัดประเภทมาตรฐานอุตสาหกรรมประเทศไทย ปี 2552 (Thailand Standard Industrial Classification : TSIC-2009) ได้แก่ การขายส่ง การขายปลีก ที่พักรวม การบริการอาหารและเครื่องดื่ม ข้อมูลข่าวสาร

และการสื่อสาร กิจกรรมอสังหาริมทรัพย์ กิจกรรมทางวิชาชีพ วิทยาศาสตร์และเทคโนโลยี กิจกรรมการบริหาร และการบริการสนับสนุน ศิลปะความบันเทิง และนันทนาการ และกิจกรรมการบริการอื่น ๆ ข้อมูลที่นำเสนอเป็นผลการดำเนินการในรอบปี 2554 สรุปดังนี้

1. จำนวนสถานประกอบการจำแนกตามหมวดย่อยธุรกิจ เมื่อพิจารณาจำนวนสถานประกอบการจำแนกตามหมวดย่อยธุรกิจ แสดงให้เห็นว่าสถานประกอบการธุรกิจฯ ในจังหวัดสุราษฎร์ธานี ส่วนใหญ่หรือร้อยละ 46.0 ประกอบธุรกิจการขายปลีก (ยกเว้นยานยนต์และจักรยานยนต์) รองลงมาประกอบธุรกิจการบริการอาหารและเครื่องดื่ม และกิจกรรมการบริการส่วนบุคคลอื่น ๆ ประมาณ ร้อยละ 14.7 และ 11.4 ตามลำดับ สำหรับสถานประกอบการธุรกิจประเภทการขายส่งและการขายปลีก การซ่อมยานยนต์และจักรยานยนต์ ประมาณร้อยละ 8.8 โดยที่สถานประกอบการธุรกิจประเภทการขายส่ง (ยกเว้นยานยนต์และจักรยานยนต์) มีประมาณร้อยละ 4.8 สำหรับธุรกิจหมวดอื่นๆ นอกเหนือจากที่กล่าวข้างต้นแต่ละหมวดมีสัดส่วนต่ำกว่าร้อยละ 3.4

แผนภูมิ ก ร้อยละของสถานประกอบการธุรกิจฯ จำแนกตามหมวดย่อยธุรกิจ

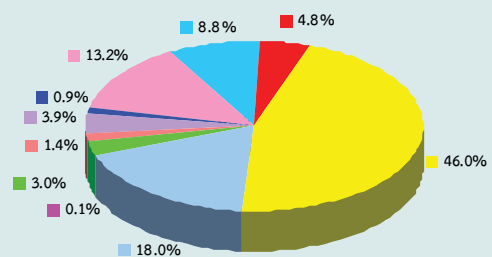

- หมวดย่อย 45 การขายส่ง และการขายปลีก การซ่อมยานยนต์และจักรยานยนต์
- หมวดย่อย 46 การขายส่ง (ยกเว้นยานยนต์และจักรยานยนต์)
- หมวดย่อย 47 การขายปลีก (ยกเว้นยานยนต์และจักรยานยนต์)
- หมวดย่อย 55-56 ที่พักรวม การบริการอาหารและเครื่องดื่ม
- หมวดย่อย 59-60, 62-63 ข้อมูลข่าวสาร และการสื่อสาร
- หมวดย่อย 68 กิจกรรมอสังหาริมทรัพย์
- หมวดย่อย 69-74 กิจกรรมทางวิชาชีพ วิทยาศาสตร์ และเทคนิค
- หมวดย่อย 77-82 กิจกรรมการบริหารและการบริการสนับสนุน
- หมวดย่อย 90,92-93 ศิลปะความบันเทิง และนันทนาการ
- หมวดย่อย 95-96 กิจกรรมการบริการอื่น ๆ

2. ขนาดของสถานประกอบการ จากการเก็บรวบรวมข้อมูลของจำนวนสถานประกอบการธุรกิจทางการค้าและธุรกิจทางการบริการในจังหวัดสุราษฎร์ธานี พบว่า มีจำนวนสถานประกอบการธุรกิจทางการค้าและธุรกิจทางการบริการ ทั้งสิ้นประมาณ 40,928 แห่ง โดยส่วนใหญ่เป็นสถานประกอบการขนาดเล็ก (คนทำงาน 1-15 คน) ซึ่งมีถึง ร้อยละ 99.0 ของสถานประกอบการทั้งสิ้น รองลงมาคือสถานประกอบการที่มีคนทำงาน 16-25 คน และสถานประกอบการที่มีคนทำงาน 31-50 คน ซึ่งมีประมาณ ร้อยละ 0.4 และ ร้อยละ 0.3 ตามลำดับ ในขณะที่สถานประกอบการขนาดใหญ่ (คนทำงานมากกว่า 200 คน) มีเพียง 9 แห่งเท่านั้น

แผนภูมิ ข จำนวนสถานประกอบการธุรกิจ จำแนกตามขนาดของสถานประกอบการ (จำนวนคนทำงาน)

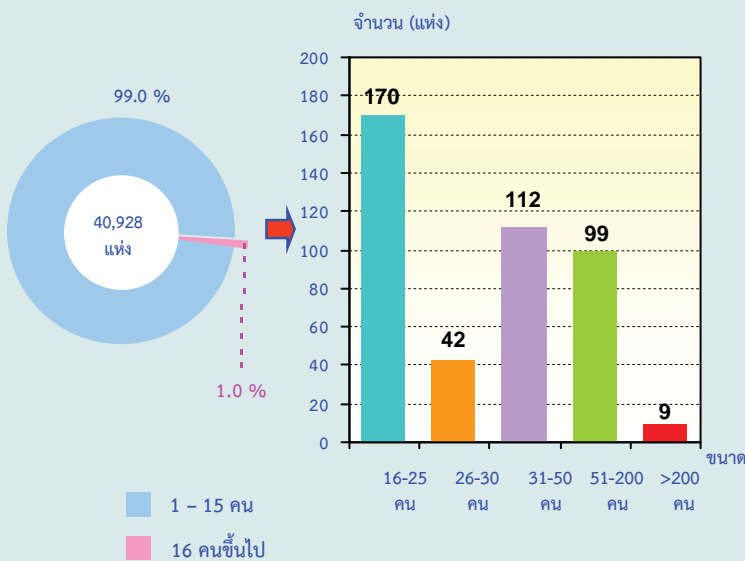

3. รูปแบบการจัดตั้งตามกฎหมาย สำหรับรูปแบบการจัดตั้งตามกฎหมายของสถานประกอบการ ส่วนใหญ่ ร้อยละ 91.0 เป็นสถานประกอบการประเภทส่วนบุคคล รองลงมา มีรูปแบบการจัดตั้งเป็น บริษัทจำกัด บริษัทจำกัด (มหาชน) ร้อยละ 5.3 และมีรูปแบบจัดตั้งเป็น ห้างหุ้นส่วนจำกัด ห้างหุ้นส่วนสามัญนิติบุคคล ร้อยละ 3.3 ส่วนสถานประกอบการที่มีลักษณะการจัดตั้งในรูปแบบส่วนราชการ รัฐวิสาหกิจ สหกรณ์ อื่น ๆ มีเพียงร้อยละ 0.4

แผนภูมิ ค ร้อยละของสถานประกอบการธุรกิจ จำแนกตามรูปแบบการจัดตั้งตามกฎหมาย

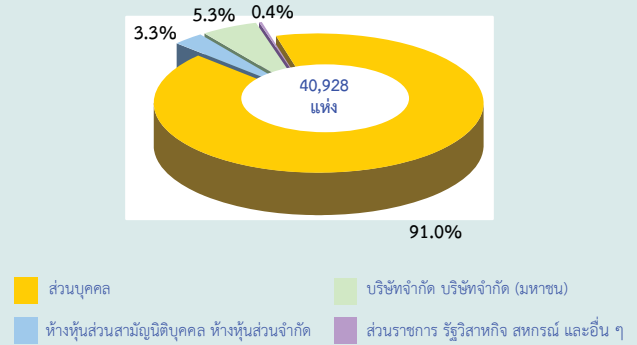

4. รูปแบบการจัดตั้งทางเศรษฐกิจ สถานประกอบการธุรกิจ ในจังหวัดสุราษฎร์ธานี ส่วนใหญ่ ร้อยละ 96.4 มีรูปแบบการจัดตั้งทางเศรษฐกิจในรูปแบบของสำนักงานแห่งเดียว ส่วนที่เป็นสำนักงานสาขา มีประมาณ ร้อยละ 2.8 สำหรับการจัดตั้งทางเศรษฐกิจในรูปแบบของสำนักงานใหญ่ มีสัดส่วนเพียงเล็กน้อยหรือประมาณร้อยละ 0.8

แผนภูมิ ง ร้อยละของสถานประกอบการธุรกิจ จำแนกตามรูปแบบการจัดตั้งทางเศรษฐกิจ

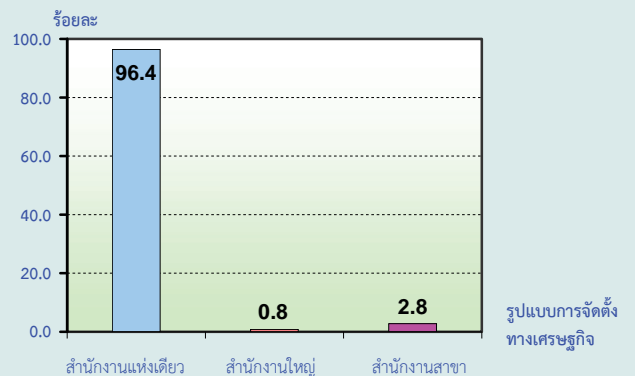

5. ระยะเวลาในการดำเนินกิจการ สถานประกอบการส่วนใหญ่ (ร้อยละ 32.1) ดำเนินกิจการอยู่ระหว่าง 5-9 ปี รองลงมา เป็นสถานประกอบการที่มีระยะเวลาดำเนินกิจการระหว่าง 10-19 ปี และดำเนินกิจการน้อยกว่า 5 ปี มีประมาณร้อยละ 28.4 และร้อยละ 26.5 ตามลำดับ ส่วนสถานประกอบการที่ดำเนินกิจการระหว่าง 20-29 ปี มีร้อยละ 8.3 และตั้งแต่ 30 ปีขึ้นไป มีประมาณร้อยละ 4.7

แผนภูมิ จ ร้อยละของสถานประกอบการธุรกิจฯ จำแนกตามระยะเวลาในการดำเนินงาน

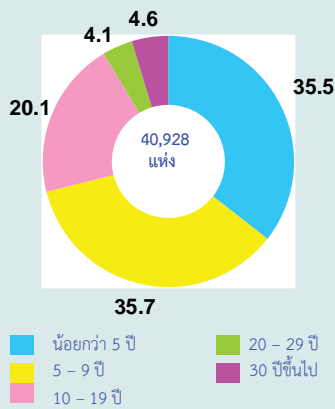

6. ทุนจดทะเบียน สถานประกอบการธุรกิจฯ ในจังหวัดสุราษฎร์ธานี ที่มีทุนจดทะเบียนมีจำนวน 591 แห่ง หรือร้อยละ 6.3 ของจำนวนสถานประกอบการทั้งสิ้น ในจำนวนนี้ ส่วนใหญ่ (ร้อยละ 95.9) มีทุนจดทะเบียน ต่ำกว่า 10 ล้านบาท ที่มีทุนจดทะเบียน 10-99 ล้านบาท มีประมาณร้อยละ 3.5 สำหรับสถานประกอบการที่มีทุนจดทะเบียนตั้งแต่ 100 ล้านบาทขึ้นไปมีเพียงร้อยละ 0.6

แผนภูมิ ฉ ร้อยละของสถานประกอบการธุรกิจฯ จำแนกตามทุนจดทะเบียน

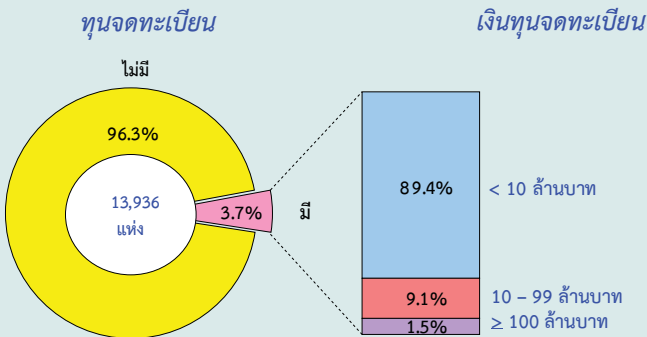

7. จำนวนคนทำงานและลูกจ้าง จำนวนคนทำงานในสถานประกอบการธุรกิจที่ตั้งอยู่ในจังหวัดสุราษฎร์ธานีในปี 2554 ทั้งสิ้น 134,047 คน ส่วนใหญ่เป็นคนที่ปฏิบัติงานอยู่ในสถานประกอบการที่มีคนทำงาน 1-15 คน จำนวน 112,687 คน หรือร้อยละ 84.1 ส่วนใหญ่เป็นคนที่ปฏิบัติงานอยู่ในธุรกิจการขายปลีก (ยกเว้นยานยนต์และจักรยานยนต์) จำนวน 46,379 คน หรือร้อยละ 34.6 รองลงมาปฏิบัติงานในธุรกิจบริการอาหารและเครื่องดื่ม มีสัดส่วนของคนทำงานประมาณ ร้อยละ

20.2 และธุรกิจเกี่ยวกับที่พักแรม มีสัดส่วนร้อยละ 12.2 สำหรับธุรกิจการขนส่ง (ยกเว้นยานยนต์และจักรยานยนต์) และธุรกิจการขนส่งและการขายปลีก การซ่อมยานยนต์และจักรยานยนต์ มีสัดส่วนคนทำงานใกล้เคียงกัน ประมาณร้อยละ 9.4 และร้อยละ 8.9 ตามลำดับ

สำหรับการจ้างงาน ในแต่ละหมวดธุรกิจพบว่า มีลูกจ้างปฏิบัติงานอยู่ในธุรกิจการขายปลีก (ยกเว้นยานยนต์และจักรยานยนต์) มากที่สุด ประมาณร้อยละ 23.2 รองลงมาเป็นลูกจ้างที่ปฏิบัติงานอยู่ในธุรกิจบริการอาหารและเครื่องดื่ม ประมาณร้อยละ 22.7 สำหรับธุรกิจเกี่ยวกับที่พักแรม มีสัดส่วนร้อยละ 20.0 และธุรกิจการขนส่ง (ยกเว้นยานยนต์และจักรยานยนต์) การขนส่งและการขายปลีก การซ่อมยานยนต์และจักรยานยนต์มีสัดส่วนร้อยละ 12.8 และร้อยละ 10.3 ตามลำดับ

แผนภูมิ ข จำนวนคนทำงาน และลูกจ้าง จำแนกตามหมวดย่อยธุรกิจ

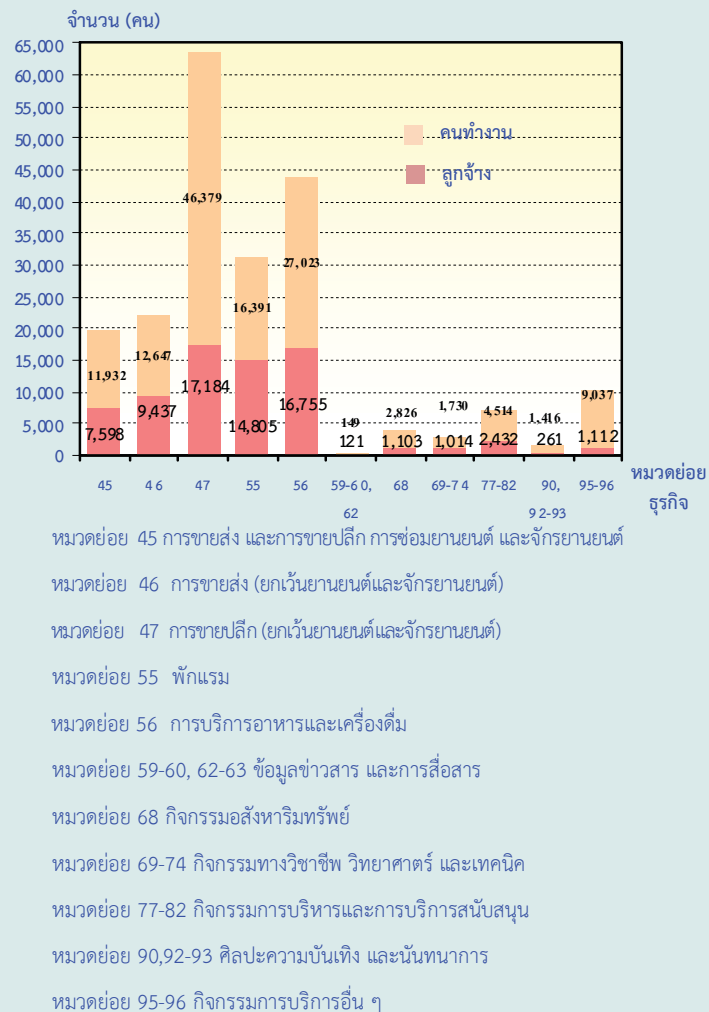

- หมวดย่อย 45 การขนส่ง และการขายปลีก การซ่อมยานยนต์ และจักรยานยนต์
- หมวดย่อย 46 การขนส่ง (ยกเว้นยานยนต์และจักรยานยนต์)
- หมวดย่อย 47 การขายปลีก (ยกเว้นยานยนต์และจักรยานยนต์)
- หมวดย่อย 55 ที่พักแรม
- หมวดย่อย 56 การบริการอาหารและเครื่องดื่ม
- หมวดย่อย 59-60, 62-63 ข้อมูลข่าวสาร และการสื่อสาร
- หมวดย่อย 68 กิจกรรมอสังหาริมทรัพย์
- หมวดย่อย 69-74 กิจกรรมทางวิชาชีพ วิทยาศาสตร์ และเทคนิค
- หมวดย่อย 77-82 กิจกรรมการบริหารและการบริการสนับสนุน
- หมวดย่อย 90,92-93 ศิลปะความบันเทิง และนันทนาการ
- หมวดย่อย 95-96 กิจกรรมการบริการอื่น ๆ

8. ค่าตอบแทนแรงงาน ลูกจ้างที่ปฏิบัติงานในสถานประกอบการธุรกิจฯ ที่ตั้งอยู่ในจังหวัดสุราษฎร์ธานี ได้รับค่าตอบแทนแรงงาน รวมทั้งสิ้นประมาณ 8,101.6 ล้านบาท หรือโดยเฉลี่ย 109,580.6 บาท ต่อคนต่อปี ซึ่งลูกจ้างที่ปฏิบัติงานในธุรกิจเกี่ยวกับที่พักแรมได้รับค่าตอบแทนแรงงานเฉลี่ยต่อคนต่อปีสูงที่สุดคือ 142,944.5 บาท รองลงมาคือกิจกรรมธุรกิจเกี่ยวกับกิจกรรมของตัวแทนธุรกิจท่องเที่ยว การจัดงานเที่ยว การบริการสำรอง และกิจกรรมที่เกี่ยวข้องได้รับค่าตอบแทน แรงงานเฉลี่ยต่อคนต่อปี 142,087.3 บาท ส่วนลูกจ้างที่ปฏิบัติงานในธุรกิจเกี่ยวกับกิจกรรมการจัดผังรายการและการแพร่ภาพกระจายเสียง ได้รับค่าตอบแทนแรงงานเฉลี่ยต่อคนต่อปีต่ำที่สุดคือ 81,400.0 บาท

แผนภูมิ ช ค่าตอบแทนแรงงานของสถานประกอบการธุรกิจฯ และค่าตอบแทนแรงงานเฉลี่ยต่อคนต่อปี จำแนกตามหมวดธุรกิจ

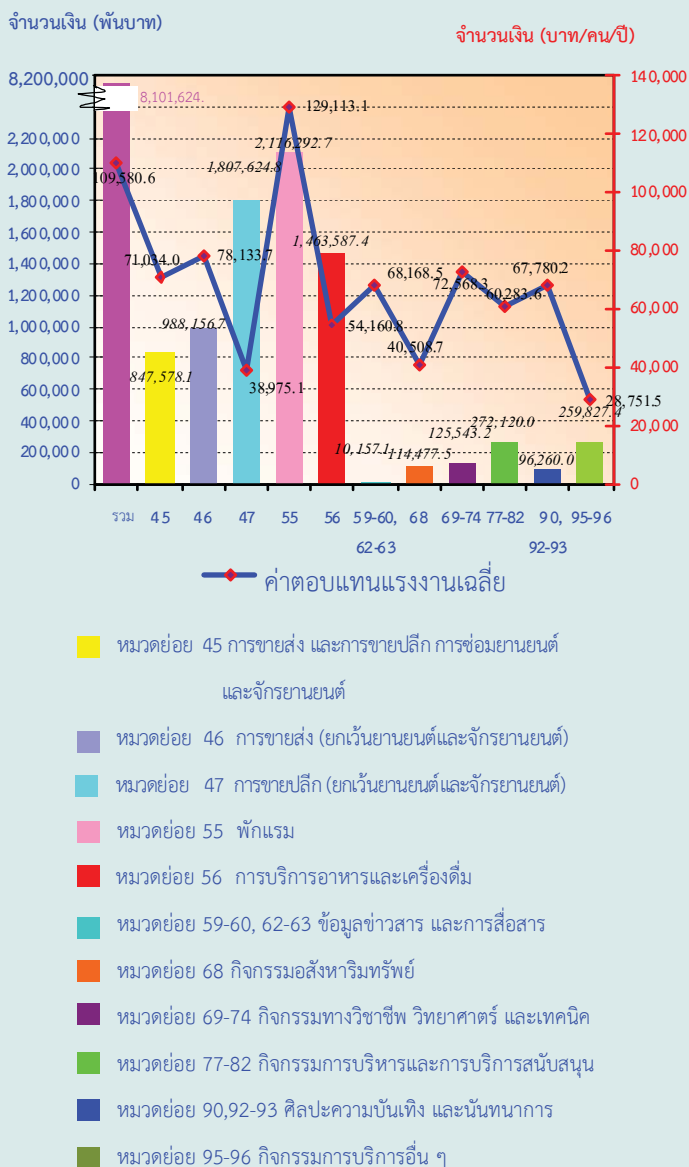

9. รายได้จากการดำเนินงาน ค่าใช้จ่ายชั้นกลาง และมูลค่าเพิ่ม เมื่อพิจารณารายได้จากการดำเนินงาน ค่าใช้จ่ายชั้นกลาง และมูลค่าเพิ่มของสถานประกอบการธุรกิจฯ ในจังหวัดสุราษฎร์ธานี พบว่า มีรายได้จากการดำเนินงานรวมทั้งสิ้นประมาณ 196,361.2 ล้านบาท ค่าใช้จ่ายชั้นกลางประมาณ 142,610.5 ล้านบาท และมูลค่าเพิ่มรวมทั้งสิ้นประมาณ 53,750.7 ล้านบาท โดยมูลค่าเพิ่มมีสัดส่วนประมาณร้อยละ 27.4 ของรายได้จากการดำเนินงาน ซึ่งหากพิจารณาตามขนาดของสถานประกอบการ พบว่า สถานประกอบการที่มีคนทำงาน 1-15 คน มีรายได้จากการดำเนินงาน ค่าใช้จ่ายชั้นกลาง และมูลค่าเพิ่มสูงที่สุดคือประมาณร้อยละ 77.2 ร้อยละ 76.3 และ ร้อยละ 79.4 ตามลำดับ รองลงมาคือสถานประกอบการที่มีคนทำงาน 51-200 คนมีรายได้จากการดำเนินงาน ค่าใช้จ่ายชั้นกลาง และมูลค่าเพิ่ม ประมาณร้อยละ 7.8 ร้อยละ 7.6 และร้อยละ 8.4 ตามลำดับ ในขณะที่สถานประกอบการขนาดใหญ่(คนทำงานมากกว่า 200 คน) มีรายได้จากการดำเนินงาน ค่าใช้จ่ายชั้นกลาง และมูลค่าเพิ่มต่ำที่สุดคือประมาณร้อยละ 1.4 ร้อยละ 1.3 และร้อยละ 1.7 ตามลำดับ แต่จะมีมูลค่าเพิ่มต่อรายได้จากการดำเนินงานสูงที่สุดคือประมาณร้อยละ 33.2 ในธุรกิจแต่ละประเภทนั้น พบว่ารายได้จากการดำเนินงาน และค่าใช้จ่ายชั้นกลาง และมูลค่าเพิ่มส่วนใหญ่มาจากธุรกิจการขายส่ง (ยกเว้นยานยนต์และจักรยานยนต์) มีสัดส่วนประมาณร้อยละ 41.3 ร้อยละ 45.3 และร้อยละ 30.8 ตามลำดับ รองลงมาคือ ธุรกิจการขายปลีก (ยกเว้นยานยนต์และจักรยานยนต์) มีสัดส่วนของรายได้จากการดำเนินงานประมาณร้อยละ 29.8 ค่าใช้จ่ายชั้นกลางประมาณร้อยละ 30.3 และมูลค่าเพิ่ม ประมาณร้อยละ 28.5 หากเปรียบเทียบมูลค่าเพิ่มต่อรายได้จากการดำเนินงานในธุรกิจแต่ละประเภท พบว่าธุรกิจเกี่ยวกับกิจกรรมการจัดผังรายการและการแพร่ภาพกระจายเสียง มีสัดส่วนของมูลค่าเพิ่มต่อรายได้จากการดำเนินงานมากที่สุด คือประมาณร้อยละ 77.4 รองลงมาคือธุรกิจเกี่ยวกับกิจกรรมทางกฎหมายและการบัญชี คือประมาณร้อยละ 74.6

ตาราง ก รายได้จากการดำเนินงาน และมูลค่าเพิ่ม ของสถานประกอบการธุรกิจทางการค้าและธุรกิจทางการบริการ
จำแนกตามหมวดย่อยธุรกิจ

หมวดย่อยธุรกิจ	รายได้จากการดำเนินงาน			มูลค่าเพิ่ม			มูลค่าเพิ่มต่อรายได้ฯ (ร้อยละ)
	มูลค่า (พันบาท)	ต่อสถาน-ประกอบ การ (พันบาท)	ต่อ คนทำงาน (พันบาท)	มูลค่า (พันบาท)	ต่อสถาน-ประกอบ การ (พันบาท)	ต่อ คนทำงาน (พันบาท)	
รวม	196,361,187.3	4,797.7	1,464.9	53,750,666.8	1,313.3	401.0	27.4
การขายส่ง และการขายปลีกการซ่อมแซม ยานยนต์และรถจักรยานยนต์	22,909,156.8	6,365.4	1,920.0	5,439,007.4	1,511.3	455.8	23.7
การขายส่ง (ยกเว้นยานยนต์และจักรยานยนต์)	81,101,653.4	40,919.1	6,412.7	16,548,053.3	8,349.2	1,308.5	20.4
การขายปลีก (ยกเว้นยานยนต์และจักรยานยนต์)	58,553,472.1	3,111.6	1,262.5	15,296,193.1	812.8	329.8	26.1
ที่พักแรม การบริการอาหารและเครื่องดื่ม	21,281,581	9,820	1,046	11,054,113	5,754	570	51.9
ข้อมูลข่าวสาร และการสื่อสาร	43,517.3	1,813.2	292.1	23,256.9	969.0	156.1	53.4
กิจกรรมอสังหาริมทรัพย์	7,291,896.1	5,861.7	2,580.3	2,638,318.5	2,120.8	933.6	36.2
กิจกรรมทางวิชาชีพ วิทยาศาสตร์และเทคโนโลยี	689,122.0	1,192.3	398.3	370,586.5	641.2	214.2	53.8
กิจกรรมการบริหารและการบริการสนับสนุน	2,052,107.7	1,295.5	454.6	1,050,327.5	663.1	232.7	51.2
ศิลปะความบันเทิง และนันทนาการ	487,898.0	3,413.7	1,171.5	236,624.3	1,640.2	450.6	48.5
กิจกรรมการบริการอื่นๆ	1,952,782.8	362.1	216.1	1,094,186.9	202.9	121.1	56.0

10. สรุปและข้อเสนอแนะ

ผลจากการสำมะโนธุรกิจและอุตสาหกรรม พ.ศ. 2555 ของธุรกิจทางการค้าและธุรกิจทางการบริการ พบว่า มีสถานประกอบการธุรกิจที่ตั้งอยู่ในจังหวัดสุราษฎร์ธานี จำนวนทั้งสิ้น 40,928 แห่ง ส่วนใหญ่หรือร้อยละ 99.0 เป็นสถานประกอบการที่มีคนทำงาน 1-15 คน ธุรกิจสำคัญได้แก่การขายปลีก (ยกเว้นยานยนต์และจักรยานยนต์) มีประมาณร้อยละ 46.0 มีการจ้างงานทั้งสิ้น 73,933 คน ค่าตอบแทนเฉลี่ยของลูกจ้างต่อคนต่อปี ประมาณ 109,580.6บาท สำหรับรายได้จากการดำเนินงาน ค่าใช้จ่ายขั้นกลาง และมูลค่าเพิ่มมีมูลค่าทั้งสิ้น 196,361.2 ล้านบาท 142,610.5 ล้านบาท และ 53,750.7 ล้านบาท ตามลำดับ

● ปัญหาและอุปสรรคของสถานประกอบการ

ผู้ประกอบการธุรกิจฯ ในจังหวัดสุราษฎร์ธานี ประมาณร้อยละ 73.0 ได้แสดงความคิดเห็นในเรื่อง ปัญหาและอุปสรรค ที่สำคัญในการดำเนินกิจการ ดังนี้ การแข่งขันทางการค้าเพิ่มมากขึ้น เศรษฐกิจไม่ดี/ชะลอตัว ต้นทุนในการดำเนินธุรกิจสูงขึ้น กำลังซื้อของลูกค้าลดลง เป็นต้น

● ความช่วยเหลือที่ต้องการจากหน่วยงานของรัฐและข้อเสนอแนะ

ผู้ประกอบการธุรกิจฯ ในจังหวัดสุราษฎร์ธานี ประมาณร้อยละ 66.6 ได้ระบุความต้องการและข้อเสนอแนะดังนี้ มาตรการควบคุมราคาสินค้า มาตรการกระตุ้นเศรษฐกิจ สนับสนุนแหล่งเงินทุน มาตรการลดอัตราภาษี ลดอัตราดอกเบี้ย เป็นต้น

สารบัญตาราง

- ตาราง ก จำนวนและร้อยละของสถานประกอบการธุรกิจฯ จำแนกตามลักษณะของสถานประกอบการ
- ตาราง ข จำนวนและร้อยละของสถานประกอบการธุรกิจฯ จำแนกตามหมวดย่อยธุรกิจ
- ตาราง ค จำนวนและร้อยละของพนักงาน ลูกจ้าง และค่าตอบแทนแรงงาน จำแนกตามขนาดของสถานประกอบการ และหมวดย่อยธุรกิจ
- ตาราง ง รายรับ ค่าใช้จ่าย มูลค่าเพิ่ม และมูลค่าเพิ่มต่อรายรับ จำแนกตามขนาดของสถานประกอบการ และหมวดย่อยธุรกิจ
- ตาราง จ รายรับและมูลค่าเพิ่มเฉลี่ยต่อสถานประกอบการและต่อพนักงาน จำแนกตามขนาดของสถานประกอบการ และหมวดย่อยธุรกิจ

บทที่ 1

บทนำ

1.1 ความเป็นมา

สำนักงานสถิติแห่งชาติได้จัดทำสำมะโนธุรกิจทางการค้าและธุรกิจทางการบริการ และสำมะโนอุตสาหกรรมทุก 10 ปี ตามข้อเสนอแนะขององค์การสหประชาชาติ เพื่อให้ประเทศมีข้อมูลพื้นฐานที่สำคัญทางด้านธุรกิจทางการค้า ธุรกิจทางการบริการ และอุตสาหกรรมการผลิตอย่างต่อเนื่อง โดยสำมะโนธุรกิจทางการค้าและธุรกิจทางการบริการได้จัดทำมาแล้ว 3 ครั้งในปี 2509 2531 และ 2545 โดยสำมะโนอุตสาหกรรมจัดทำมาแล้ว 3 ครั้งเช่นกัน ในปี 2507 2540 และ 2550 สำหรับในปี 2555 จะครบรอบ 10 ปี การจัดทำสำมะโนธุรกิจทางการค้าและธุรกิจทางการบริการ

สืบเนื่องมาจากปัจจุบันโครงสร้างด้านเศรษฐกิจมีการเปลี่ยนแปลงรวดเร็วมากตามที่กล่าวมาแล้ว ทำให้หน่วยงานหลักด้านเศรษฐกิจของประเทศ คือ กระทรวงอุตสาหกรรม (สำนักงานเศรษฐกิจอุตสาหกรรม) สำนักงานคณะกรรมการพัฒนาการเศรษฐกิจและสังคมแห่งชาติ ธนาคารแห่งประเทศไทย และกระทรวงพาณิชย์มีความจำเป็นต้องใช้ข้อมูลที่ทันสมัยเพื่อใช้ในการวิเคราะห์และติดตามสถานการณ์ด้านเศรษฐกิจของประเทศและภูมิภาค จึงขอให้สำนักงานสถิติแห่งชาติจัดทำข้อมูลสำมะโนอุตสาหกรรมจากทุก 10 ปี เป็นจัดทำทุก 5 ปี ประกอบกับปัจจุบันประเทศต่างๆ ส่วนใหญ่ได้มีการจัดทำสำมะโนด้านเศรษฐกิจทุก 5 ปี

ดังนั้น สำนักงานสถิติแห่งชาติ จึงได้วางแผนปรับการจัดทำสำมะโนอุตสาหกรรม เป็นประจำทุก 5 ปี โดยจะเริ่มดำเนินการในปี 2555 โดย บูรณาการดำเนินการไปพร้อมกับการสำมะโนธุรกิจทางการค้าและธุรกิจทางการบริการ ในปี 2555

สำหรับการเก็บรวบรวมข้อมูลแบ่งเป็น 2 ขั้นตอนคือ ขั้นการเก็บรวบรวมข้อมูลพื้นฐานของสถานประกอบการทุกประเภท และ

ขั้นการเก็บรวบรวมข้อมูลรายละเอียดของสถานประกอบการเฉพาะสถานประกอบการที่ประกอบธุรกิจทางการค้าธุรกิจทางการบริการ และอุตสาหกรรมการผลิต

1.2 วัตถุประสงค์

การเก็บรวบรวมข้อมูลรายละเอียดของสถานประกอบการ มีวัตถุประสงค์ดังนี้

1.2.1 เพื่อเก็บรวบรวมข้อมูลพื้นฐานเกี่ยวกับการประกอบธุรกิจของสถานประกอบการ เช่น จำนวน ประเภทธุรกิจ และขนาดของสถานประกอบการ จำนวนคนทำงาน ลูกจ้าง ค่าตอบแทนแรงงาน ค่าใช้จ่ายในการดำเนินงาน รายรับ แหล่งเงินทุน สินทรัพย์และหนี้สินของสถานประกอบการ เป็นต้น

1.2.2 เพื่อใช้ในการจัดทำบัญชีประชาชาติ (National Account) และสร้างตารางปัจจัยการผลิตและผลผลิตของประเทศ (Input Output Table)

1.3 ขอบข่ายและคุ่มรวม

ขอบข่ายในการเก็บรวบรวมข้อมูล ได้แก่ สถานประกอบการทั่วประเทศที่ดำเนินกิจการเกี่ยวกับธุรกิจการค้าปลีก การค้าส่งและการบริการ ตามการจัดประเภทมาตรฐานอุตสาหกรรมประเทศไทยปี 2552 (Thailand Standard Industrial Classification : TSIC-2009)

คุ่มรวมสถานประกอบการที่มีที่ตั้งที่แน่นอนทุกแห่งที่ตั้งอยู่ในเขตเทศบาลและนอกเขตเทศบาลของ **จังหวัดสุราษฎร์ธานี**

1.4 คาบเวลาอ้างอิง

ข้อมูลที่เก็บรวบรวมเป็นข้อมูลของสถานประกอบการที่ดำเนินกิจการในรอบ 12 เดือน (ระหว่าง 1 มกราคม ถึง 31 ธันวาคม 2554)

1.5 รายการข้อมูลที่เก็บรวบรวม

1.5.1 ข้อมูลทั่วไปของสถานประกอบการ เช่น ประเภทธุรกิจ รูปแบบการจัดตั้งตามกฎหมาย รูปแบบการจัดตั้งทางเศรษฐกิจ ระยะเวลาในการดำเนินกิจการของสถานประกอบการ ทุนจดทะเบียนและการมีต่างประเทศร่วมลงทุนหรือถือหุ้น เป็นต้น

1.5.2 คนทำงาน ลูกจ้าง และค่าตอบแทนแรงงาน

1.5.3 ค่าใช้จ่ายของสถานประกอบการ

1.5.4 รายรับของสถานประกอบการ

1.5.5 แหล่งเงินทุนของสถานประกอบการ

1.5.6 สินทรัพย์และหนี้สินของสถานประกอบการ

1.5.7 ผลกระทบจากอุทกภัยต่อสถานประกอบการในปี 2554

1.5.8 ความคิดเห็นและข้อเสนอแนะของสถานประกอบการ

1.6 ประโยชน์ของข้อมูล

1.6.1 ใช้ในการวางแผนพัฒนาเศรษฐกิจของประเทศให้มีประสิทธิภาพ กำหนดนโยบายและทิศทางการพัฒนาเศรษฐกิจในระดับประเทศและระดับท้องถิ่น การจัดทำแผนส่งเสริมวิสาหกิจขนาดกลางและขนาดย่อม (SMEs) จัดทำบัญชีประชาชาติเพื่อกำหนดทิศทางการขยายตัวทางเศรษฐกิจ

1.6.2 ใช้เป็นเครื่องมือสำหรับผู้ประกอบการในการวางแผนธุรกิจการตัดสินใจลงทุนการขยายกิจการ ขยายสาขา ซึ่งก่อให้เกิดการจ้างงานเพิ่มขึ้น นอกจากนี้ยังสามารถใช้ข้อมูลพิจารณาเปรียบเทียบกับกิจการอื่นๆ เพื่อให้ธุรกิจประสบความสำเร็จ ซึ่งเป็นผลทำให้การเจริญเติบโตทางด้านเศรษฐกิจในประเทศโดยรวมดีขึ้น

1.6.3 ใช้ในการพิจารณาประกอบการตัดสินใจในการลงทุนการศึกษาวิเคราะห์เชิงลึกในธุรกิจที่อยู่ในความสนใจและเรื่องที่เกี่ยวข้อง

บทที่ 2

สรุปข้อมูลที่สำคัญ

2.1 ข้อมูลทั่วไปของสถานประกอบการธุรกิจ ทางการค้าและธุรกิจทางการบริการ

2.1.1 จำนวนและขนาดของสถานประกอบการ

จากการเก็บรวบรวมข้อมูลของจำนวนสถานประกอบการธุรกิจทางการค้าและธุรกิจทางการบริการในจังหวัดสุราษฎร์ธานี พบว่า มีจำนวนสถานประกอบการธุรกิจทางการค้าและธุรกิจทางการบริการทั้งสิ้นประมาณ 40,928 แห่ง โดยส่วนใหญ่เป็นสถานประกอบการขนาดเล็ก (คนทำงาน 1-15 คน) ซึ่งมีถึงร้อยละ 99.0 ของสถานประกอบการทั้งสิ้น รองลงมาคือสถานประกอบการที่มีคนทำงาน 16-25 คน และสถานประกอบการที่มีคนทำงาน 31-50 คน ซึ่งมีประมาณ ร้อยละ 0.4 และ ร้อยละ 0.3 ตามลำดับ

2.1.2 รูปแบบการจัดตั้งตามกฎหมาย

สำหรับรูปแบบการจัดตั้งตามกฎหมายของสถานประกอบการ ส่วนใหญ่ ร้อยละ 91.0 เป็นสถานประกอบการประเภทส่วนบุคคล รองลงมาคือรูปแบบการจัดตั้งเป็น บริษัทจำกัด บริษัทจำกัด (มหาชน) ร้อยละ 5.3 และมีรูปแบบจัดตั้งเป็นห้างหุ้นส่วนจำกัด ห้างหุ้นส่วนสามัญนิติบุคคล ร้อยละ 3.3 ส่วนสถานประกอบการที่มี

ลักษณะการจัดตั้งในรูปแบบส่วนราชการ รัฐวิสาหกิจ สหกรณ์ อื่น ๆ มีเพียงร้อยละ 0.4

2.1.3 รูปแบบการจัดตั้งทางเศรษฐกิจ

ร้อยละ 96.4 มีรูปแบบการจัดตั้งทางเศรษฐกิจในรูปของสำนักงานแห่งเดียว ส่วนที่เป็นสำนักงานสาขา มีประมาณ ร้อยละ 2.8 สำหรับการจัดตั้งทางเศรษฐกิจในรูปของสำนักงานใหญ่ มีสัดส่วนเพียงเล็กน้อยหรือประมาณร้อยละ 0.8 (ตาราง ก)

2.1.4 ระยะเวลาในการดำเนินกิจการ

สถานประกอบการส่วนใหญ่ (ร้อยละ 32.1) ดำเนินกิจการอยู่ระหว่าง 5-9 ปี รองลงมา เป็นสถานประกอบการที่มีระยะเวลาดำเนินกิจการระหว่าง 10-19 ปี และดำเนินกิจการน้อยกว่า 5 ปี มีประมาณ ร้อยละ 28.4 และร้อยละ 26.5 ตามลำดับ ส่วนสถานประกอบการที่ดำเนินกิจการระหว่าง 20-29 ปี มีร้อยละ 8.3 และตั้งแต่ 30 ปีขึ้นไป มีประมาณร้อยละ 4.7 (ตาราง ก)

ตาราง ก จำนวนและร้อยละของสถานประกอบการธุรกิจฯ จำแนกตามลักษณะของสถานประกอบการ

ลักษณะของสถานประกอบการ	จำนวน	ร้อยละ
รวม	40,928	100.0
ขนาดของสถานประกอบการ		
1 – 15 คน	40,496	99.0
16 – 25 คน	170	0.4
26 – 30 คน	42	0.1
31 – 50 คน	112	0.3
51 – 200 คน	99	0.2
มากกว่า 200 คน	9	-
รูปแบบการจัดตั้งตามกฎหมาย		
ส่วนบุคคล	37,245	91.0
ห้างหุ้นส่วนจำกัด ห้างหุ้นส่วนสามัญนิติบุคคล	1,350	3.3
บริษัทจำกัด บริษัทจำกัด (มหาชน)	2,184	5.3
ส่วนราชการ รัฐวิสาหกิจ สหกรณ์ อื่น ๆ	150	0.4
รูปแบบการจัดตั้งทางเศรษฐกิจ		
สำนักงานแห่งเดียว	39,446	96.4
สำนักงานใหญ่	315	0.8
สำนักงานสาขา	1,147	2.8
ระยะเวลาในการดำเนินกิจการ		
น้อยกว่า 5 ปี	14,556	35.6
5 – 9 ปี	14,599	35.7
10 – 19 ปี	8,238	20.1
20 – 29 ปี	1,664	4.1
ตั้งแต่ 30 ปีขึ้นไป	1,871	4.6

2.1.6 หมวดย่อยธุรกิจ

เมื่อพิจารณาจำนวนสถานประกอบการ จำแนกตามหมวดย่อยธุรกิจในตาราง ข แสดงให้เห็นว่า สถานประกอบการธุรกิจฯ ในจังหวัด สุราษฎร์ธานี ส่วนใหญ่ หรือร้อยละ 46.0 ประกอบธุรกิจการขายปลีก (ยกเว้นยานยนต์และจักรยานยนต์) รองลงมาประกอบธุรกิจการบริการอาหารและเครื่องดื่ม และธุรกิจกิจกรรมการบริการส่วนบุคคลอื่นๆ ประมาณร้อยละ 14.7

และร้อยละ 11.4 ตามลำดับ สำหรับธุรกิจการ ขายส่งและการขายปลีก การซ่อมยานยนต์และ จักรยานยนต์ มีประมาณร้อยละ 8.8 ธุรกิจการ ขายส่ง (ยกเว้นยานยนต์และจักรยานยนต์) และ ธุรกิจเกี่ยวกับกิจกรรมอสังหาริมทรัพย์ มีประมาณ ร้อยละ 4.8 และร้อยละ 3.0 ตามลำดับ สำหรับ ธุรกิจหมวดอื่นๆ นอกเหนือจากที่กล่าวข้างต้น แต่ละหมวดมีสัดส่วนต่ำกว่าร้อยละ 2.0

ตาราง ข จำนวนและร้อยละของสถานประกอบการธุรกิจฯ จำแนกตามหมวดย่อยธุรกิจ

หมวดย่อยธุรกิจ	จำนวน	ร้อยละ
การขายส่งและการขายปลีก การซ่อมยานยนต์ และจักรยานยนต์	3,599	8.8
การขายส่ง (ยกเว้นยานยนต์และจักรยานยนต์)	1,982	4.8
การขายปลีก (ยกเว้นยานยนต์และจักรยานยนต์)	18,818	46.0
ที่พักแรม	1,332	3.3
การบริการอาหารและเครื่องดื่ม	6,023	14.7
การผลิตภาพยนตร์ วีดิทัศน์ และรายการโทรทัศน์		
การบันทึกเสียงลงบนสื่อ และการจัดพิมพ์จำหน่ายหรือเผยแพร่ดนตรี	7	-
การจัดผังรายการและการแพร่ภาพกระจายเสียง	11	-
การจัดทำโปรแกรมคอมพิวเตอร์ การให้คำปรึกษา		
เกี่ยวกับคอมพิวเตอร์ และกิจกรรมที่เกี่ยวข้อง	6	-
กิจกรรมอสังหาริมทรัพย์	1,244	3.0
กิจกรรมทางกฎหมายและการบัญชี และกิจกรรมของสำนักงานใหญ่และการ		
บริการให้คำปรึกษาด้านการบริหารจัดการ	201	0.5
กิจกรรมด้านสถาปัตยกรรมและวิศวกรรม รวมถึงการ		
ทดสอบ และการวิเคราะห์ทางเทคนิค	41	0.1
การโฆษณาและการวิจัยตลาด	158	0.4
กิจกรรมทางวิชาชีพ วิทยาศาสตร์ และเทคนิคอื่นๆ	178	0.4
กิจกรรมการให้เช่าและการจ้างงาน	499	1.2
กิจกรรมของตัวแทนธุรกิจท่องเที่ยว การจัดหาเที่ยว		
การบริการสำรอง และกิจกรรมที่เกี่ยวข้อง	541	1.3
การบริการรักษาความปลอดภัยและการสืบสวน	17	-
กิจกรรมการบริการสำหรับอาคารและภูมิทัศน์	34	0.1
การบริการด้านการบริหารและสนับสนุนการดำเนินงาน		
ของสำนักงาน และกิจกรรมอื่นๆ ที่สนับสนุนทางธุรกิจ	493	1.2
กิจกรรมการสร้างสรรคศิลป์และความบันเทิง	41	0.1
กิจกรรมการพนันและการเสี่ยงโชค	28	0.1
กิจกรรมด้านการกีฬา ความบันเทิง และการนันทนาการ	282	0.7
การซ่อมคอมพิวเตอร์และของใช้ส่วนบุคคลและของใช้ในครัวเรือน	738	1.8
กิจกรรมบริการส่วนบุคคลอื่นๆ	4,655	11.4

หมายเหตุ : - ไม่มีข้อมูล หรือข้อมูลมีค่าเป็น 0 หรือมีข้อมูลจำนวนเล็กน้อย

2.2 ข้อมูลสถิติที่สำคัญจำแนกตามขนาดของสถานประกอบการ และหมวดย่อยธุรกิจ

2.2.1 คนทำงานและค่าตอบแทนแรงงาน

1) จำนวนคนทำงาน

ข้อมูลจำนวนคนทำงานจากตาราง ค แสดงให้เห็นว่า ในปี 2554 มีคนทำงานในสถานประกอบการธุรกิจที่ตั้งอยู่ในจังหวัดสุราษฎร์ธานีทั้งสิ้น 134,047 คน ส่วนใหญ่เป็นคนทำงานที่ปฏิบัติงานอยู่ในสถานประกอบการที่มีคนทำงาน 1-15 คน จำนวน 112,687 คน หรือร้อยละ 84.1

เมื่อพิจารณาตามหมวดย่อยธุรกิจพบว่า ส่วนใหญ่เป็นคนทำงานที่ปฏิบัติงานอยู่ในธุรกิจ *การขายปลีก (ยกเว้นยานยนต์และจักรยายนยนต์)* จำนวน 46,379 คน หรือร้อยละ 34.6 รองลงมาปฏิบัติงานในธุรกิจ *บริการอาหารและเครื่องดื่ม* มีสัดส่วนของคนทำงานประมาณ ร้อยละ 20.2 และธุรกิจเกี่ยวกับ *ที่พักแรม* มีสัดส่วนร้อยละ 12.2 สำหรับธุรกิจ *การขายส่ง (ยกเว้นยานยนต์และจักรยายนยนต์)* และ *ธุรกิจการขายส่งและการขายปลีก การซ่อมยานยนต์และจักรยายนต์* มีสัดส่วนคนทำงานใกล้เคียงกัน ประมาณร้อยละ 9.4 และร้อยละ 8.9 ตามลำดับ ส่วนธุรกิจเกี่ยวกับ *กิจกรรมการบริการส่วนบุคคลอื่นๆ* และ *กิจกรรมอสังหาริมทรัพย์* มีสัดส่วนคนทำงานประมาณร้อยละ 5.7 และร้อยละ 2.1 ตามลำดับ สำหรับธุรกิจหมวดอื่นๆ นอกจากที่กล่าวข้างต้นแต่ละหมวด มีสัดส่วนของคนทำงานเพียงเล็กน้อยไม่เกินร้อยละ 1.0

2) จำนวนลูกจ้าง

ด้านการจ้างงาน พบว่า มีจำนวนลูกจ้างปฏิบัติงานอยู่ในสถานประกอบการทั้งสิ้น 73,933 คน โดยมากกว่าครึ่งหนึ่งของลูกจ้าง (ประมาณ 53,456 คน) หรือร้อยละ 72.3 ปฏิบัติงานอยู่ในสถานประกอบการที่มีคนทำงาน 1-15 คน

สำหรับการจ้างงาน ในแต่ละหมวดธุรกิจพบว่า มีลูกจ้างปฏิบัติงานอยู่ในธุรกิจ *การขายปลีก (ยกเว้นยานยนต์และจักรยายนต์)* มากที่สุดประมาณร้อยละ 23.2 รองลงมาเป็นลูกจ้างที่

ปฏิบัติงานอยู่ในธุรกิจ *บริการอาหารและเครื่องดื่ม* ประมาณร้อยละ 22.7 สำหรับธุรกิจเกี่ยวกับ *ที่พักแรม* มีสัดส่วนร้อยละ 20.0 และธุรกิจ *การขายส่ง (ยกเว้นยานยนต์และจักรยายนต์)* *การขายส่งและการขายปลีก การซ่อมยานยนต์และจักรยายนต์* มีสัดส่วนร้อยละ 12.8 และร้อยละ 10.3 ตามลำดับ สำหรับสถานประกอบการในหมวดอื่นๆ นอกเหนือจากที่กล่าวข้างต้น แต่ละหมวดมีสัดส่วนของลูกจ้างต่ำกว่าร้อยละ 2.0

3) ค่าตอบแทนแรงงาน

ลูกจ้างที่ปฏิบัติงานในสถานประกอบการธุรกิจฯ ที่ตั้งอยู่ในจังหวัดสุราษฎร์ธานีได้รับค่าตอบแทนแรงงาน รวมทั้งสิ้นประมาณ 8,101.6 ล้านบาท หรือโดยเฉลี่ย 109,580.6 บาท ต่อคนต่อปี โดยลูกจ้างที่ปฏิบัติงานอยู่ในสถานประกอบการขนาดใหญ่ ที่มีคนทำงานมากกว่า 200 คน ได้รับค่าตอบแทนแรงงานเฉลี่ยต่อคนต่อปีสูงที่สุด คือ 175,515.0 บาท รองลงมาคือสถานประกอบการที่มีคนทำงาน 51-200 คน ได้รับค่าตอบแทนเฉลี่ยต่อคนต่อปี 141,367.9 บาท สำหรับลูกจ้างที่ปฏิบัติงานในกิจการที่มีคนทำงาน 1-15 คน ได้รับค่าตอบแทนเฉลี่ยต่ำสุด 99,829.1 บาทต่อปี

เมื่อพิจารณาตามหมวดย่อยธุรกิจพบว่า ลูกจ้างที่ปฏิบัติงานในธุรกิจเกี่ยวกับ *ที่พักแรม* ได้รับค่าตอบแทนแรงงานเฉลี่ยต่อคนต่อปีสูงที่สุดคือ 142,944.5 บาท รองลงมาคือธุรกิจเกี่ยวกับ *กิจกรรมของตัวแทนธุรกิจท่องเที่ยว การจัดหาเที่ยว การบริการสำรอง และกิจกรรมที่เกี่ยวข้อง* และธุรกิจเกี่ยวกับ *กิจกรรมด้านสถาปัตยกรรมและวิศวกรรม รวมถึงการทดสอบและวิเคราะห์ทางเทคนิค ทางวิชาชีพวิทยาศาสตร์ และเทคนิคอื่นๆ* ได้รับค่าตอบแทน แรงงานเฉลี่ยต่อคนต่อปี 142,087.3 บาท และ 140,893.7 บาท ตามลำดับ ส่วนลูกจ้างที่ปฏิบัติงานในธุรกิจเกี่ยวกับ *กิจกรรมการจัดผังรายการและการแพร่ภาพกระจายเสียง* ได้รับค่าตอบแทนแรงงานเฉลี่ยต่อคนต่อปีต่ำที่สุดคือ 81,400.0 บาท

**ตาราง ค จำนวนและร้อยละของพนักงาน ลูกจ้าง และค่าตอบแทนแรงงาน จำแนกตามขนาดของ
สถานประกอบการ และหมวดย่อยธุรกิจ**

ขนาดของสถานประกอบการ/ หมวดย่อยธุรกิจ	จำนวน สถาน- ประกอบ การ	คนทำงาน		ลูกจ้าง		ค่าตอบแทนแรงงาน	
		จำนวน	ร้อยละ	จำนวน	ร้อยละ	มูลค่า (พันบาท)	เฉลี่ยต่อคน ต่อปี (บาท)
รวม	40,928	134,047	100.0	73,933	100.0	8,101,624.7	109,580.6
ขนาดของสถานประกอบการ							
1 – 15 คน	40,496	112,687	84.1	53,456	72.3	5,336,462.8	99,829.1
16 – 25 คน	170	3,405	2.5	3,228	4.4	380,807.5	117,970.1
26 – 30 คน	42	1,171	0.9	1,128	1.5	134,809.2	119,511.7
31 – 50 คน	112	4,340	3.2	4,238	5.7	504,244.7	118,981.8
51 – 200 คน	99	10,027	7.5	9,967	13.5	1,409,013.8	141,367.9
มากกว่า 200 คน	9	2,417	1.8	1,916	2.6	336,286.8	175,515.0
หมวดย่อยธุรกิจ							
การขายส่งและการขายปลีก การซ่อมยานยนต์ และจักรยานยนต์	3,599	11,932	8.9	7,598	10.3	847,578.1	111,552.8
การขายส่ง (ยกเว้นยานยนต์และจักรยานยนต์)	1,982	12,647	9.4	9,437	12.8	988,156.7	104,710.9
การขายปลีก (ยกเว้นยานยนต์และจักรยานยนต์)	18,818	46,379	34.6	17,184	23.2	1,807,624.8	105,192.3
ที่พักแรม	1,332	16,391	12.2	14,805	20.0	2,116,292.7	142,944.5
การบริการอาหารและเครื่องดื่ม	6,023	27,023	20.2	16,755	22.7	1,463,587.4	87,352.3
การผลิตภาพยนตร์ วิดีทัศน์ และรายการโทรทัศน์ การบันทึกเสียง ลงบนสื่อ และการจัดพิมพ์จำหน่ายหรือเผยแพร่ดนตรี	7	61	-	50	0.1	3,901.7	78,034.0
การจัดผังรายการและการแพร่ภาพกระจายเสียง	11	65	-	53	0.1	4,314.2	81,400.0
การจัดทำโปรแกรมคอมพิวเตอร์ การให้คำปรึกษา เกี่ยวกับคอมพิวเตอร์ และกิจกรรมที่เกี่ยวข้อง	6	23	-	18	0.0	1,941.2	107,844.4
กิจกรรมอสังหาริมทรัพย์	1,244	2,826	2.1	1,103	1.5	114,477.5	103,787.4
กิจกรรมทางกฎหมายและการบัญชี และกิจกรรมของสำนักงาน ใหญ่และการบริการให้คำปรึกษาด้านการบริหารจัดการ	201	550	0.4	296	0.4	37,162.6	125,549.3
กิจกรรมด้านสถาปัตยกรรมและวิศวกรรม รวมถึงการ ทดสอบ และการวิเคราะห์ทางเทคนิค	41	230	0.2	191	0.3	26,910.7	140,893.7
การโฆษณาและการวิจัยตลาด	158	463	0.3	254	0.3	27,126.6	106,797.6
กิจกรรมทางวิชาชีพ วิทยาศาสตร์ และเทคนิคอื่นๆ	178	487	0.4	273	0.4	34,343.3	125,799.6
กิจกรรมการให้เช่าและการจ้างงาน	499	1,322	1.0	553	0.7	53874.1	97,421.5
กิจกรรมของตัวแทนธุรกิจท่องเที่ยว การจัดงานเที่ยว การบริการสำราญ และกิจกรรมที่เกี่ยวข้อง	541	1,089	0.8	520	0.7	73,885.4	142,087.3
การบริการรักษาความปลอดภัยและการสืบสวน	17	517	0.4	492	0.7	56,797.1	115,441.3
กิจกรรมการบริการสำหรับอาคารและภูมิทัศน์	34	516	0.4	478	0.6	48,089.0	100,604.6
การบริการด้านการบริหารและสนับสนุนการดำเนินงาน ของสำนักงาน และกิจกรรมอื่นๆ ที่สนับสนุนทางธุรกิจ	493	1,070	0.8	389	0.5	39,474.4	101,476.6
กิจกรรมการสร้างสรรคศิลปะและความบันเทิง	41	321	0.2	261	0.4	13,607.7	52,136.8
กิจกรรมการพนันและการเสี่ยงโชค	28	40	-	-	-	-	-
กิจกรรมด้านการกีฬา ความบันเทิง และการนันทนาการ	282	1,055	0.8	-	-	-	115,759.5
การซ่อมคอมพิวเตอร์และของใช้ส่วนบุคคลและ ของใช้ในครัวเรือน	738	1,349	1.0	714	1.0	82,652.3	107,530.2
กิจกรรมบริการส่วนบุคคลอื่นๆ	4,655	7,688	5.7	398	0.5	42,797.0	102,906.8

หมายเหตุ : - ไม่มีข้อมูล หรือข้อมูลมีค่าเป็น 0 หรือมีข้อมูลจำนวนเล็กน้อย

2.2.2 รายได้จากการดำเนินงาน ค่าใช้จ่ายชั้นกลางและมูลค่าเพิ่ม

เมื่อพิจารณารายได้จากการดำเนินงาน ค่าใช้จ่ายชั้นกลาง และมูลค่าเพิ่มของสถานประกอบการธุรกิจในจังหวัดสุราษฎร์ธานี (ตาราง ง) พบว่า มีรายได้จากการดำเนินงานรวมทั้งสิ้น ประมาณ 196,361.2 ล้านบาท ค่าใช้จ่ายชั้นกลาง ประมาณ 142,610.5 ล้านบาท และมูลค่าเพิ่มรวมทั้งสิ้นประมาณ 53,750.7 ล้านบาท โดยมูลค่าเพิ่มมีสัดส่วนประมาณร้อยละ 27.4 ของรายได้จากการดำเนินงานซึ่งหากพิจารณาตามขนาดของสถานประกอบการ พบว่า สถานประกอบการที่มีคนทำงาน 1-15 คน มีรายได้จากการดำเนินงาน ค่าใช้จ่ายชั้นกลาง และมูลค่าเพิ่มสูงสุดคือ ประมาณร้อยละ 77.2 ร้อยละ 76.3 และร้อยละ 79.4 ตามลำดับ รองลงมาคือสถานประกอบการที่มีคนทำงาน 51-200 คนมีรายได้จากการดำเนินงาน ค่าใช้จ่ายชั้นกลาง และมูลค่าเพิ่ม ประมาณร้อยละ 7.8 ร้อยละ 7.6 และร้อยละ 8.4 ตามลำดับ ในขณะที่สถานประกอบการขนาดใหญ่(คนทำงานมากกว่า 200 คน) มีรายได้จากการดำเนินงาน ค่าใช้จ่ายชั้นกลาง และมูลค่าเพิ่มต่ำที่สุดคือประมาณร้อยละ 1.4 ร้อยละ 1.3 และร้อยละ 1.7 ตามลำดับ แต่จะมีมูลค่าเพิ่มต่อรายได้จากการดำเนินงานสูงสุดคือ ประมาณร้อยละ 33.2

ในธุรกิจแต่ละประเภทรายได้จากการดำเนินงาน และค่าใช้จ่ายชั้นกลาง และมูลค่าเพิ่ม ส่วนใหญ่มาจากธุรกิจการขนส่ง (ยกเว้น ยานยนต์และจักรยานยนต์) มีสัดส่วนประมาณร้อยละ 41.3 ร้อยละ 45.3 และร้อยละ 30.8 ตามลำดับ รองลงมาคือ ธุรกิจการขายปลีก (ยกเว้น ยานยนต์และจักรยานยนต์) มีสัดส่วนของรายได้จากการดำเนินงานประมาณร้อยละ 29.8 ค่าใช้จ่าย

ชั้นกลางประมาณร้อยละ 30.3 และมูลค่าเพิ่มประมาณร้อยละ 28.5 ตามลำดับ สำหรับธุรกิจการขายส่งและการขายปลีก การช้อปปิ้งออนไลน์และจักรยานยนต์ มีสัดส่วนของรายได้จากการดำเนินงาน ค่าใช้จ่ายชั้นกลาง และมูลค่าเพิ่มประมาณร้อยละ 11.7 ร้อยละ 12.3 และร้อยละ 10.1 ตามลำดับ โดยที่ธุรกิจเกี่ยวกับกิจกรรมที่พักผ่อน มีสัดส่วนรายได้ฯ ประมาณ ร้อยละ 5.5 ค่าใช้จ่ายชั้นกลาง ร้อยละ 2.8 และมูลค่าเพิ่ม ร้อยละ 12.5 ขณะที่ธุรกิจการบริการอาหารและเครื่องดื่ม มีสัดส่วนรายได้จากการดำเนินงานประมาณร้อยละ 5.4 ค่าใช้จ่ายชั้นกลาง ประมาณ ร้อยละ 4.3 และมูลค่าเพิ่มประมาณ ร้อยละ 8.1 ส่วนธุรกิจประเภทอื่นๆแต่ละหมวดมีสัดส่วนของรายได้จากการดำเนินงาน ค่าใช้จ่ายชั้นกลาง และมูลค่าเพิ่มค่อนข้างต่ำ คือ ต่ำกว่าร้อยละ 5.0

หากเปรียบเทียบมูลค่าเพิ่มต่อรายได้จากการดำเนินงานในธุรกิจแต่ละประเภท พบว่าธุรกิจเกี่ยวกับกิจกรรมการจัดผังรายการและการแพร่ภาพกระจายเสียง มีสัดส่วนของมูลค่าเพิ่มต่อรายได้จากการดำเนินงานมากที่สุด คือประมาณร้อยละ 77.4 รองลงมาคือธุรกิจเกี่ยวกับกิจกรรมทางกฎหมายและการบัญชีและกิจกรรมของสำนักงานใหญ่และการบริการให้คำปรึกษาด้านการบริหารจัดการ และธุรกิจเกี่ยวกับกิจกรรมการบริการสำหรับอาคารและภูมิทัศน์ คือประมาณร้อยละ 74.6 และ 72.5 ตามลำดับ ในขณะที่ธุรกิจเกี่ยวกับการจัดทำโปรแกรมคอมพิวเตอร์ การให้คำปรึกษาเกี่ยวกับคอมพิวเตอร์ และกิจกรรมที่เกี่ยวข้อง มีสัดส่วนมูลค่าเพิ่มต่อรายได้จากการดำเนินงาน ประมาณร้อยละ 71.6 ในขณะที่ธุรกิจการขายส่ง (ยกเว้นยานยนต์และจักรยานยนต์) มีสัดส่วน มูลค่าเพิ่มต่อรายได้จากการดำเนินงานน้อยที่สุด คือประมาณร้อยละ 20.4

ตาราง ง รายได้จากการดำเนินงาน ค่าใช้จ่ายชั้นกลาง มูลค่าเพิ่มและมูลค่าเพิ่มต่อรายรับ จำแนกตามขนาดของสถานประกอบการและหมวดย่อยธุรกิจ

(หน่วย : พันบาท)

ขนาดของสถานประกอบการ/ หมวดย่อยธุรกิจ	รายได้จากการดำเนินงาน		ค่าใช้จ่ายชั้นกลาง		มูลค่าเพิ่ม		มูลค่าเพิ่มต่อรายได้จากการดำเนินงาน (ร้อยละ)
	มูลค่า (พันบาท)	ร้อยละ	มูลค่า (พันบาท)	ร้อยละ	มูลค่า (พันบาท)	ร้อยละ	
รวม	196,361,187.3	100.0	142,610,520.5	100.0	53,750,666.8	100.	27.4
ขนาดของสถานประกอบการ							
1 – 15 คน	151,499,806.0	77.2	108,833,309.3	76.3	42,666,496.6	79.4	28.2
16 – 25 คน	7,295,765.0	3.7	5,781,285.0	4.1	1,514,480.0	2.8	20.8
26 – 30 คน	9,985,964.4	5.1	8,092,640.6	5.7	1,893,323.7	3.5	19.0
31 – 50 คน	9,471,392.4	4.8	7,224,703.5	5.1	2,246,688.9	4.2	23.7
51 – 200 คน	15,406,548.0	7.8	10,874,288.0	7.6	4,532,259.9	8.4	29.4
มากกว่า 200 คน	2,701,711.6	1.4	1,804,294.0	1.3	897,417.6	1.7	33.2
หมวดย่อยธุรกิจ							
การขายส่งและการขายปลีก การซ่อมยานยนต์ และจักรยานยนต์	22,909,156.8	11.7	17,470,149.4	12.3	5,439,007.4	10.1	23.7
การขายส่ง (ยกเว้นยานยนต์และจักรยานยนต์)	81,101,653.4	41.3	64,553,600.1	45.3	16,548,053.3	30.8	20.4
การขายปลีก (ยกเว้นยานยนต์และจักรยานยนต์)	58,553,472.1	29.8	43,257,279.1	30.3	15,296,193.1	28.5	26.1
ที่พักแรม	10,751,278.1	5.5	4,050,044.1	2.8	6,701,234.1	12.5	62.3
การบริการอาหารและเครื่องดื่ม	10,530,303.0	5.4	6,177,424.4	4.3	4,352,878.6	8.1	41.3
การผลิตภาพยนตร์ วิดีทัศน์ และรายการโทรทัศน์ การบันทึกเสียง ลงบนสื่อ และการจัดพิมพ์จำหน่ายหรือเผยแพร่ดนตรี	29,383.5	-	16,691.0	0.0	12,692.5	-	43.2
การจัดพิมพ์รายการและการแพร่ภาพกระจายเสียง	7,713.8	-	1,745.4	0.0	5,968.4	-	77.4
การจัดทำโปรแกรมคอมพิวเตอร์ การให้คำปรึกษาเกี่ยวกับคอมพิวเตอร์ และกิจกรรมที่เกี่ยวข้อง	6,420.0	-	1,824.0	0.0	4,596.0	-	71.6
กิจกรรมอสังหาริมทรัพย์	7,291,896.1	3.7	4,653,577.6	3.3	2,638,318.5	4.9	36.2
กิจกรรมทางกฎหมายและการบัญชีและ กิจกรรมของสำนักงานใหญ่และการบริการให้คำปรึกษาด้านการบริหารจัดการ	146,847.2	-	35,753.3	-	111,089.9	0.2	74.6
กิจกรรมด้านสถาปัตยกรรมและวิศวกรรม รวมถึงการทดสอบ และการวิเคราะห์ทางเทคนิค	133,624.1	0.1	55,767.2	-	77,856.9	0.1	58.3
การโฆษณาและการวิจัยตลาด	160,289.7	0.1	82,066.0	0.1	78,223.8	0.1	48.8
กิจกรรมทางวิชาชีพ วิทยาศาสตร์ และเทคนิคอื่นๆ	246,361.0	0.1	142,945.1	0.1	103,415.9	0.2	42.0
กิจกรรมการให้เช่าและการจ้างงาน	598,378.8	0.3	283,249.4	0.2	315,129.4	0.6	52.7
กิจกรรมของตัวแทนธุรกิจท่องเที่ยว การจัดนำเที่ยว การบริการสำรอง และกิจกรรมที่เกี่ยวข้อง	694,909.4	0.4	317,266.3	0.2	377,643.1	0.7	54.3
การบริการรักษาความปลอดภัยและการสืบสวน	105,105.4	0.1	60,580.8	-	44,524.6	0.1	42.4
กิจกรรมการบริการสำหรับอาคารและภูมิทัศน์	129,026.0	0.1	35,421.4	-	93,604.6	0.2	72.5
การบริการด้านการบริหารและสนับสนุนการดำเนินงานของสำนักงาน และกิจกรรมอื่นๆ ที่สนับสนุนทางธุรกิจ	524,688.1	0.3	305,262.3	0.2	219,425.8	0.4	41.8
กิจกรรมการสร้างสรรคดีศิลปะและความบันเทิง	40,970.4	-	13,194.2	-	27,776.2	0.1	67.8
กิจกรรมการพนันและการเสี่ยงโชค	25,788.5	-	18,882.5	-	6,905.9	-	26.8
กิจกรรมด้านการกีฬา ความบันเทิง และการนันทนาการ	421,139.1	0.2	219,196.9	0.2	201,942.2	0.4	48.0
การซ่อมคอมพิวเตอร์และของใช้ส่วนบุคคลและของใช้ในครัวเรือน	372,903.6	0.2	206,075.8	0.1	166,827.8	0.3	44.7
กิจกรรมบริการส่วนบุคคลอื่นๆ	1,579,879.2	0.8	652,520.1	0.5	927,359.1	1.7	58.7

หมายเหตุ : - ไม่มีข้อมูล หรือข้อมูลมีค่าเป็น 0 หรือมีข้อมูลจำนวนเล็กน้อย

2.2.3 รายได้จากการดำเนินงานและมูลค่าเพิ่มเฉลี่ยต่อสถานประกอบการ

จากตาราง จ แสดงให้เห็นว่าสถานประกอบการธุรกิจในจังหวัดสุราษฎร์ธานี มีรายได้จากการดำเนินงานและมูลค่าเพิ่มเฉลี่ยต่อสถานประกอบการ ประมาณ 4,797.7 พันบาท และ 1,313.3 พันบาท ตามลำดับ หากพิจารณาตามขนาดของสถานประกอบการ พบว่า สถานประกอบการที่มีคนทำงานมากกว่า 200 คน มีรายได้จากการดำเนินงาน และมูลค่าเพิ่มเฉลี่ยต่อสถานประกอบการ สูงที่สุดคือประมาณ 300,190.2 พันบาท และ 99,713.1 พันบาท ตามลำดับ ในขณะที่สถานประกอบการที่มีคนทำงาน 1-15 คน มีรายได้จากการดำเนินงานและมูลค่าเพิ่มเฉลี่ยต่อสถานประกอบการต่ำที่สุดคือประมาณ 3,741.1 พันบาท และ 1,053.6 พันบาท ตามลำดับ

เมื่อพิจารณาธุรกิจแต่ละประเภท พบว่าสถานประกอบการธุรกิจเกี่ยวกับกิจกรรม*การขายส่ง(ยกเว้นยานยนต์และจักรยานยนต์)* มีรายได้จากการดำเนินงานเฉลี่ยและมูลค่าเพิ่มเฉลี่ยต่อสถานประกอบการสูงที่สุดประมาณ 40,919.1 พันบาทและ 8,349.2 พันบาท ตามลำดับ รองลงมาคือธุรกิจเกี่ยวกับ*ที่พักแรม* มีรายได้จากการดำเนินงานเฉลี่ยประมาณ 8,071.5 พันบาท และมูลค่าเพิ่มเฉลี่ยต่อสถานประกอบการ ประมาณ 5,031.0 พันบาท และธุรกิจเกี่ยวกับ*การขายส่งและการขายปลีก การซ่อมยานยนต์และจักรยานยนต์* และสถานประกอบการธุรกิจเกี่ยวกับ*กิจกรรมอสังหาริมทรัพย์* มีรายได้จากการดำเนินงานเฉลี่ยต่อสถานประกอบการประมาณ 6,365.4 พันบาท และ 5,861.7 พันบาท ตามลำดับ สำหรับสถานประกอบการที่ดำเนินกิจกรรม*บริการส่วนบุคคลอื่น ๆ* มีรายได้จาก

การดำเนินงานเฉลี่ยต่อสถานประกอบการและมูลค่าเพิ่มเฉลี่ยต่อสถานประกอบการต่ำที่สุด คือ ประมาณ 339.4 พันบาท และ 199.2 พันบาท ตามลำดับ

2.2.4 รายได้จากการดำเนินงาน และมูลค่าเพิ่มเฉลี่ยต่อคนทำงาน

รายได้จากการดำเนินงานและมูลค่าเพิ่มเฉลี่ยต่อคนทำงานนั้น พบว่า สถานประกอบการธุรกิจในจังหวัดสุราษฎร์ธานี มีรายได้จากการดำเนินงาน และมูลค่าเพิ่มเฉลี่ยต่อคนทำงาน ประมาณ 1,464.9 พันบาท และ 401.0 พันบาท ตามลำดับ โดยสถานประกอบการ ที่มีคนทำงาน 26-30 คน มีรายได้จากการดำเนินงานและมูลค่าเพิ่มเฉลี่ยต่อคนทำงานสูงที่สุดประมาณ 8,527.7 พันบาท และ 1,616.8 พันบาท ตามลำดับ ในขณะที่สถานประกอบการขนาดใหญ่ (คนทำงานมากกว่า 200 คน) มีรายได้จากการดำเนินงานและมูลค่าเพิ่มเฉลี่ยต่อคนทำงานต่ำที่สุดคือ 1,117.8 พันบาท และ 371.3 พันบาท ตามลำดับ

ด้านรายได้จากการดำเนินงานและมูลค่าเพิ่มเฉลี่ยต่อคนทำงานในแต่ละหมวดย่อยธุรกิจ พบว่า ธุรกิจ*การขายส่ง (ยกเว้นยานยนต์และจักรยานยนต์)* มีรายได้จากการดำเนินงานเฉลี่ยต่อคนทำงานและมูลค่าเพิ่มเฉลี่ยต่อคนทำงานสูงที่สุดประมาณ 6,412.7 พันบาท และ 1,308.5 พันบาท ส่วนธุรกิจเกี่ยวกับ*กิจกรรมการจัดผังรายการและการแพร่ภาพกระจายเสียง* มีรายได้จากการดำเนินงานเฉลี่ยต่อคนทำงานต่ำที่สุดคือ 118.7 พันบาท และธุรกิจเกี่ยวกับ*การรักษาความปลอดภัยและการสืบสวน* มีมูลค่าเพิ่มเฉลี่ยต่อคนทำงานต่ำที่สุดประมาณ 86.1 พันบาท

ตาราง จ รายได้จากการดำเนินงานและมูลค่าเพิ่มเฉลี่ยต่อสถานประกอบการ และต่อคนทำงาน จำแนกตามขนาดของสถานประกอบการ และหมวดย่อยธุรกิจ

(หน่วย : พันบาท)

ขนาดของสถานประกอบการ/ หมวดย่อยธุรกิจ	รายได้จากการดำเนินงานเฉลี่ย		มูลค่าเพิ่มเฉลี่ย	
	ต่อสถาน- ประกอบการ	ต่อคนทำงาน	ต่อสถาน- ประกอบการ	ต่อคนทำงาน
รวม	4,797.7	1,464.9	1,313.3	401.0
ขนาดของสถานประกอบการ				
1 – 15 คน	3,741.1	1,344.4	1,053.6	378.6
16 – 25 คน	42,916.3	2,142.7	8,908.7	444.8
26 – 30 คน	237,761.1	8,527.7	45,079.1	1,616.8
31 – 50 คน	84,566.0	2,182.3	20,059.7	517.7
51 – 200 คน	155,621.7	1,536.5	45,780.4	452.0
มากกว่า 200 คน	300,190.2	1,117.8	99,713.1	371.3
หมวดย่อยธุรกิจ				
การขายส่งและการขายปลีก การซ่อมยานยนต์ และจักรยานยนต์	6,365.4	1,920.0	1,511.3	455.8
การขายส่ง (ยกเว้นยานยนต์และจักรยานยนต์)	40,919.1	6,412.7	8,349.2	1,308.5
การขายปลีก (ยกเว้นยานยนต์และจักรยานยนต์)	3,111.6	1,262.5	812.8	329.8
ที่พักแรม	8,071.5	655.9	5,031.0	408.8
การบริการอาหารและเครื่องดื่ม	1,748.3	389.7	722.7	161.1
การผลิตภาพยนตร์ วีดิทัศน์ และรายการโทรทัศน์ การบันทึกเสียง ลงบนสื่อ และการจัดพิมพ์จำหน่ายหรือเผยแพร่ดนตรี	4,197.6	481.7	1,813.2	208.1
การจัดผังรายการและการแพร่ภาพกระจายเสียง	701.3	118.7	542.6	91.8
การจัดทำโปรแกรมคอมพิวเตอร์ การให้คำปรึกษา เกี่ยวกับคอมพิวเตอร์ และกิจกรรมที่เกี่ยวข้อง	1,070.0	279.1	766.0	199.8
กิจกรรมอสังหาริมทรัพย์	5,861.7	2,580.3	2,120.8	933.6
กิจกรรมของสำนักงานใหญ่และการบริการให้คำปรึกษา ด้านการบริหารจัดการ	740.5	270.6	552.7	202.2
กิจกรรมด้านสถาปัตยกรรมและวิศวกรรม รวมถึงการ ทดสอบ และการวิเคราะห์ทางเทคนิค	3,259.1	581.0	1,898.9	338.5
การโฆษณาและการวิจัยตลาด	1,014.5	346.2	495.1	168.9
กิจกรรมทางวิชาชีพ วิทยาศาสตร์ และเทคนิคอื่นๆ	1,384.1	505.9	581.0	212.4
กิจกรรมการให้เช่าและการจ้างงาน	1,199.2	452.6	631.5	238.4
กิจกรรม	1,200.0	171.4	752.3	107.5
กิจกรรมของตัวแทนธุรกิจท่องเที่ยว การจัดงานเที่ยว การบริการสำรอง และกิจกรรมที่เกี่ยวข้อง	1,284.5	638.1	698.0	346.8
การบริการรักษาความปลอดภัยและการสืบสวน	6,182.7	203.3	2,619.1	86.1
กิจกรรมการบริการสำหรับอาคารและภูมิทัศน์	3,794.9	250.1	2,753.1	181.4
การบริการด้านการบริหารและสนับสนุนการดำเนินงาน ของสำนักงาน และกิจกรรมอื่นๆ ที่สนับสนุนทางธุรกิจ	1,064.3	490.4	445.1	205.1
กิจกรรมการสร้างสรรคดีศิลปะและความบันเทิง	999.3	127.6	677.5	86.5
กิจกรรมการพนันและการเสี่ยงโชค	921.0	644.7	246.6	172.6
กิจกรรมด้านการกีฬา ความบันเทิง และการนันทนาการ	1,493.4	399.2	716.1	191.4
การซ่อมคอมพิวเตอร์และของใช้ส่วนบุคคลและของใช้ในครัวเรือน	505.3	276.4	226.1	123.7
กิจกรรมบริการส่วนบุคคลอื่นๆ	339.4	205.5	199.2	120.6

ตารางสถิติ

ตอนที่ 1 ข้อมูลการดำเนินงานของสถานประกอบการธุรกิจฯ
จำแนกตามขนาดของสถานประกอบการ

สารบัญตารางสถิติ

- ตอนที่ 1** ข้อมูลการดำเนินงานกิจการของสถานประกอบการธุรกิจฯ จำแนกตามขนาดของสถานประกอบการ
- ตาราง 1** ข้อมูลสถิติที่สำคัญของสถานประกอบการธุรกิจในปี 2554 จำแนกตามขนาดของสถานประกอบการ
- ตาราง 2** จำนวนคนทำงานของสถานประกอบการธุรกิจในปี 2554 จำแนกตามสถานภาพการทำงาน เพศ และขนาดของสถานประกอบการ
- ตาราง 3** จำนวนสถานประกอบการธุรกิจที่มีลูกจ้าง จำแนกตามจำนวนวันทำงานต่อสัปดาห์ จำนวนชั่วโมงทำงานเฉลี่ยต่อวันของลูกจ้าง และขนาดของสถานประกอบการ
- ตาราง 4** ค่าตอบแทนแรงงานของสถานประกอบการธุรกิจ ในปี 2554 จำแนกตามขนาดของสถานประกอบการ
- ตาราง 5** ค่าใช้จ่ายทั้งสิ้น มูลค่าสินค้าและวัสดุประกอบและส่วนเปลี่ยนแปลงสินค้าของสถานประกอบการธุรกิจปี 2554 จำแนกตามขนาดของสถานประกอบการ
- ตาราง 6** รายรับทั้งสิ้นของสถานประกอบการธุรกิจในปี 2554 จำแนกตามขนาดของสถานประกอบการ
- ตาราง 7** มูลค่าตามบัญชีของสินทรัพย์สถานประกอบการ ณ วันที่ 1 มกราคม 2554 จำแนกตามขนาดของสถานประกอบการ
- ตาราง 8** มูลค่าตามบัญชีของสินทรัพย์สถานประกอบการ ณ วันที่ 31 ธันวาคม 2554 จำแนกตามขนาดของสถานประกอบการ
- ตาราง 9** มูลค่าสินทรัพย์ถาวรที่เปลี่ยนแปลงของสถานประกอบการธุรกิจ ระหว่าง มกราคม – ธันวาคม 2554 จำแนกตามขนาดของสถานประกอบการ

ตาราง 1 ข้อมูลสถิติที่สำคัญของสถานประกอบการธุรกิจในปี 2554 จำแนกตามขนาดของสถานประกอบการ

TABLE 1 PRINCIPAL STATISTICS OF BUSINESS ESTABLISHMENTS IN 2011 BY SIZE OF ESTABLISHMENT

(พันบาท In Thousand Baht)

ขนาดของสถานประกอบการ	จำนวน สถานประกอบการ Number of establishments	จำนวน คนทำงาน Number of persons engaged	ลูกจ้าง Employees		รายได้จากการ ดำเนินงาน Income	ค่าใช้จ่ายขั้นกลาง Intermediate consumption	มูลค่าเพิ่ม Value added	Size of establishment
			จำนวน Number	ค่าตอบแทน Remuneration				
รวม	40,928	134,047	73,933	8,101,624.7	196,361,187.3	142,610,520.5	53,750,666.8	Total
1 - 15 คน	40,496	112,687	53,456	5,336,462.8	151,499,806.0	108,833,309.3	42,666,496.6	1 - 15 persons
16 - 25 คน	170	3,405	3,228	380,807.5	7,295,765.0	5,781,285.0	1,514,480.0	16 - 25 persons
26 - 30 คน	42	1,171	1,128	134,809.2	9,985,964.4	8,092,640.6	1,893,323.7	26 - 30 persons
31 - 50 คน	112	4,340	4,238	504,244.7	9,471,392.4	7,224,703.5	2,246,688.9	31 - 50 persons
51 - 200 คน	99	10,027	9,967	1,409,013.8	15,406,548.0	10,874,288.0	4,532,259.9	51 - 200 persons
มากกว่า 200 คน	9	2,417	1,916	336,286.8	2,701,711.6	1,804,294.0	897,417.6	More than 200 persons

ที่มา : สำมะโนธุรกิจและอุตสาหกรรม พ.ศ. 2555 (ธุรกิจทางการค้าและธุรกิจทางการบริการ) จังหวัด สุราษฎร์ธานี สำนักงานสถิติแห่งชาติ กระทรวงเทคโนโลยีสารสนเทศและการสื่อสาร

Source : The 2012 Business and Industrial Census (Trade and Services Industry) Surat Thani Province, National Statistical Office, Ministry of Information and Communication Technology.

ตาราง 3 จำนวนสถานประกอบการธุรกิจที่มีลูกจ้าง จำนวนตามจำนวนวันทำงานต่อสัปดาห์ จำนวนชั่วโมงทำงานเฉลี่ยต่อวันของลูกจ้าง และขนาดของสถานประกอบการ

TABLE 3 NUMBER OF BUSINESS ESTABLISHMENT'S EMPLOYEES BY NUMBER OF DAYS WORKED PER WEEK, AVERAGE NUMBER OF HOURS WORKED PER DAY BY EMPLOYEES AND SIZE OF ESTABLISHMENT

ขนาดของสถานประกอบการ	ลูกจ้าง Employees												Size of establishment						
	จำนวนสถาน- ประกอบการที่มีลูกจ้าง		จำนวนวันทำงานต่อสัปดาห์		จำนวนชั่วโมงทำงานเฉลี่ยต่อวัน (เฉลี่ยทุกกะ)		จำนวน		ร้อยละ		จำนวน			ร้อยละ					
	จำนวน	ร้อยละ	จำนวน	ร้อยละ	จำนวน	ร้อยละ	จำนวน	ร้อยละ	จำนวน	ร้อยละ	จำนวน	ร้อยละ		จำนวน	ร้อยละ				
	Number of	%	Number of	%	Number of	%	Number	%	Number	%	Number	%	Number	%	Number	%			
	establishment's employees		days worked per week		hours worked per day		< 5	5 - 6	7	< 8	8 - 10	> 10							
							9	0.1	10,231	66.6	5,133	33.4	960	6.2	12,877	83.8	1,537	10.0	Total
1 - 15 คน	14,942	100.0	5	0.0	9,894	66.2	5,042	33.8	946	6.3	12,484	83.6	1,512	10.1	1 - 15 persons				
16 - 25 คน	170	100.0	3	1.8	126	74.1	41	24.1	10	5.8	144	84.8	16	9.4	16 - 25 persons				
26 - 30 คน	42	100.0	-	-	33	78.6	9	21.4	-	-	39	92.9	3	7.1	26 - 30 persons				
31 - 50 คน	112	100.0	1	0.9	89	79.9	22	19.2	3	2.7	105	93.7	4	3.6	31 - 50 persons				
51 - 200 คน	99	100.0	-	-	81	81.5	18	18.5	1	1.2	95	96.2	3	2.7	51 - 200 persons				
มากกว่า 200 คน	9	100.0	-	-	8	88.9	1	11.1	-	-	9	100.0	-	-	More than 200 persons				

ที่มา : สำนักทะเบียนธุรกิจและอุตสาหกรรม พ.ศ. 2555 (ธุรกิจทางการค้าและธุรกิจทางการบริการ) จังหวัด สุราษฎร์ธานี สำนักงานสถิติแห่งชาติ กระทรวงเทคโนโลยีสารสนเทศและการสื่อสาร

Source : The 2012 Business and Industrial Census (Trade and Services Industry) Surat Thani Province, National Statistical Office, Ministry of Information and Communication Technology.

ตาราง 4 ค่าตอบแทนแรงงานของสถานประกอบการธุรกิจในปี 2554 จำแนกตามขนาดของสถานประกอบการ

TABLE 4 REMUNERATION OF BUSSINESS ESTABLISHMENTS IN 2011 BY SIZE OF ESTABLISHMENT

(พันบาท In Thousand Baht)

ขนาดของสถานประกอบการ	จำนวน สถาน- ประกอบการ Number of establishments	จำนวนลูกจ้าง Number of employees	รวม Total	ค่าจ้าง เงินเดือน Wages, salaries	โบนัส ฯลฯ Overtime bonus etc.	สวัสดิการและผลประโยชน์ตอบแทน			เงินที่สถานประกอบการ จ่ายสมทบเข้ากองทุน เพื่อการประกันสังคมฯ Employer's contribution to social security	Size of establishment
						Fringe benefits		อื่น ๆ Others		
						ค่ารักษาพยาบาล Medical care				
รวม	40,928	73,933	8,101,624.7	7,102,608.2	441,630.4	11,572.3	345,982.6	199,831.2	Total	
1 - 15 คน	40,496	53,456	5,336,462.8	4,860,189.5	191,340.3	4,641.4	169,892.4	110,399.2	1 - 15 persons	
16 - 25 คน	170	3,228	380,807.5	324,087.3	31,353.0	696.5	14,037.2	10,633.6	16 - 25 persons	
26 - 30 คน	42	1,128	134,809.2	110,864.4	10,092.3	299.7	10,066.4	3,486.5	26 - 30 persons	
31 - 50 คน	112	4,238	504,244.7	419,639.2	43,931.5	2,760.2	20,559.5	17,354.3	31 - 50 persons	
51 - 200 คน	99	9,967	1,409,013.8	1,147,297.2	105,353.5	1,780.8	106,227.9	48,354.3	51 - 200 persons	
มากกว่า 200 คน	9	1,916	336,286.8	240,530.7	59,559.9	1,393.7	25,199.3	9,603.3	More than 200 persons	

ที่มา : สำนักงานธุรกิจและอุตสาหกรรม พ.ศ. 2555 (ธุรกิจทางการค้าและธุรกิจทางการบริการ) จังหวัด สุราษฎร์ธานี สำนักงานสถิติแห่งชาติ กระทรวงเทคโนโลยีสารสนเทศและการสื่อสาร

Source : The 2012 Business and Industrial Census (Trade and Services Industry) Surat Thani Province, National Statistical Office, Ministry of Information and Communication Technology.

ตาราง 5 ค่าใช้จ่ายทั้งสิ้น มูลค่าสินค้าและวัสดุประกอบและส่วนเปลี่ยนแปลงสินค้าของสถานประกอบการธุรกิจปี 2554 จำแนกตามขนาดของสถานประกอบการ

TABLE 5 TOTAL EXPENSES , VALUE OF STOCKS AND CHANGE IN VALUE OF STOCKS OF BUSINESS ESTABLISHMENTS IN 2011 BY SIZE OF ESTABLISHMENT

จำนวน สถาน- ประกอบการ Number of establishments	รวม Total	ค่าซื้อสินค้า เพื่อการจำหน่าย และ/หรือให้บริการ Value of goods purchased for sale or rendering services	ค่าไฟฟ้า Electricity	ค่าน้ำประปา Water supply	ค่าน้ำมันเชื้อเพลิง Fuels	ค่าใช้จ่าย เกี่ยวกับการ ใช้บริการ อินเทอร์เน็ต Cost of internet services	ค่าใช้จ่าย เกี่ยวกับ บำรุงรักษา อุปกรณ์ คอมพิวเตอร์ Repair and maintenance of computer accessories	ค่าซ่อมแซม สิ่งก่อสร้าง ยานพาหนะ เครื่องจักร และเครื่องมือ ฯลฯ Repair on construction, vehicles, machinery and equipment etc.	ค่าเช่า ยานพาหนะ เครื่องจักร และเครื่องมือ ฯลฯ Rent on vehicles, machinery and equipment etc.	ค่าเช่าอาคาร Rent on building	ค่าใช้จ่ายอื่นๆ Other expenses	มูลค่าสินค้าและวัสดุประกอบคงเหลือ		ส่วน เปลี่ยนแปลง ของสินค้าและ วัสดุประกอบ คงเหลือ Change in value of stocks	
												1 ม.ค. 54 Jan 1, 2011	31 ธ.ค. 54 Dec 31, 2011		
รวม	40,928	143,987,724.5	132,479,742.4	1,926,414.6	329,067.6	1,595,283.1	73,169.4	52,918.2	551,492.0	44,618.9	2,048,079.4	4,886,938.9	10,539,238.5	9,541,017.4	-998,221.1
1 - 15 คน	40,496	109,595,016.4	101,600,189.4	1,463,143.6	271,854.5	1,265,334.8	57,049.7	30,713.2	378,723.0	14,824.9	1,703,527.0	2,809,656.2	8,674,761.0	7,899,002.8	-775,758.2
16 - 25 คน	170	5,812,796.5	5,465,246.1	53,790.0	8,462.9	65,478.6	1,761.0	2,855.3	19,823.8	8,162.2	29,933.2	157,283.6	411,246.6	354,407.4	-56,839.2
26 - 30 คน	42	8,102,526.0	8,005,431.2	22,368.4	4,063.6	8,992.3	510.2	672.6	10,973.2	616.2	12,707.1	36,191.2	92,839.2	87,233.6	-5,605.6
31 - 50 คน	112	7,315,318.7	6,559,902.6	77,898.9	10,484.5	64,806.4	3,062.4	3,987.9	26,143.0	9,494.0	45,996.2	513,542.9	425,880.0	489,926.7	64,046.7
51 - 200 คน	99	11,284,486.2	9,696,944.9	215,009.4	27,080.4	178,489.0	7,860.5	12,552.6	85,337.2	7,256.3	26,706.6	1,027,249.4	816,084.9	594,314.9	-221,770.0
มากกว่า 200	9	1,877,580.7	1,152,028.2	94,204.4	7,121.7	12,182.1	2,925.6	2,136.5	30,491.7	4,265.3	229,209.3	343,015.7	118,426.8	116,132.0	-2,294.8
Total															More than 200 persons

ที่มา : สำนักงานธุรกิจและอุตสาหกรรม พ.ศ. 2555 (ธุรกิจทางการค้าและธุรกิจทางการบริการ) จังหวัด สุราษฎร์ธานี สำนักงานสถิติแห่งชาติ กระทรวงเทคโนโลยีสารสนเทศและการสื่อสาร

Source : The 2012 Business and Industrial Census (Trade and Services Industry) Surat Thani Province, National Statistical Office, Ministry of Information and Communication Technology

ตาราง 6 รายรับทั้งสิ้นของสถานประกอบการธุรกิจในปี 2554 จำแนกตามขนาดของสถานประกอบการ

TABLE 6 TOTAL RECEIPTS OF BUSINESS ESTABLISHMENTS IN 2011 BY SIZE OF ESTABLISHMENT

(พันบาท In Thousand Baht)

จำนวน สถาน ประกอบการ Number of establishments	จำนวน สถาน ประกอบการ ที่มีรายรับ ผ่านเว็บไซต์ Number of establishments having online sales	รวม Total	รายรับจากการขายสินค้าและบริการ Receipts from sales of goods and services		รายรับจาก การให้เช่าที่ดิน Receipts from rent on land	รายรับจากการ ให้เช่าอาคาร Receipts from rent on building	รายรับจากการ ให้เช่ายานพาหนะ เครื่องจักรและ เครื่องมือ ฯลฯ Receipts from rent on vehicles and machinery etc.	ดอกเบี้ยรับ/ เงินปันผลรับ Interest/ dividend	กำไรจากการ เปลี่ยนแปลง อัตรา แลกเปลี่ยน Gain from currency exchange	รายรับอื่นๆ Other receipts	Total	Size of establishment
			รวม Total	รายรับ ผ่านเว็บไซต์ Online sales								
รวม	40,928	183	197,413,674.2	196,271,309.5	629,245.0	20,665.8	139,580.3	48,266.1	30,960.7	2,639.3	900,252.5	Total
1 - 15 คน	40,496	150	152,310,735.4	151,614,378.2	212,083.9	13,050.5	101,203.4	44,883.8	21,875.7	245.0	515,098.8	1 - 15 persons
16 - 25 คน	170	7	7,353,342.1	7,311,793.8	28,225.0 -	-	292.5	200.0	574.2	163.7	40,317.9	16 - 25 persons
26 - 30 คน	42	5	9,991,573.6	9,953,668.5	4,524.9 -	-	-	-	3.6	-	37,901.5	26 - 30 persons
31 - 50 คน	112	5	9,412,385.1	9,224,522.0	34,620.3	1,328.1	4,789.8	285.2	3,407.5	303.9	177,748.6	31 - 50 persons
51 - 200 คน	99	14	15,639,626.1	15,525,448.6	283,020.7	6,287.2	8,079.6	2,897.1	3,938.4	1,082.6	91,892.7	51 - 200 persons
มากกว่า 200 คน	9	2	2,706,011.8	2,641,498.4	D	-	25,215.0	-	1,161.2	844.2	37,293.0	More than 200 persons

หมายเหตุ : D หมายถึง ตัวเลขที่ไม่เปิดเผย

Note : D means disclosure prohibited

ที่มา : สำนักธุรกิจและอุตสาหกรรม พ.ศ. 2555 (ธุรกิจการค้าและธุรกิจทางการบริการ) จังหวัด สุราษฎร์ธานี สำนักงานสถิติแห่งชาติ กระทรวงเทคโนโลยีสารสนเทศและการสื่อสาร

Source : The 2012 Business and Industrial Census (Trade and Services Industry) Surat Thani Province, National Statistical Office, Ministry of Information and Communication Technology.

ตาราง 7 มูลค่าตามบัญชีของสินทรัพย์ของสถานประกอบการธุรกิจ ณ วันที่ 1 มกราคม 2554 จำแนกตามขนาดของสถานประกอบการ

TABLE 7 BOOK VALUE OF ASSETS OF BUSINESS ESTABLISHMENTS ON JANUARY 1, 2011 BY SIZE OF ESTABLISHMENT

(พันบาท In Thousand Baht)

จำนวน สถาน- ประกอบการ Number of establishments	มูลค่าตามบัญชีของสินทรัพย์ทั้งหมด Book value of assets on Jan. 1, 2011										สินทรัพย์อื่น ๆ Other assets	Size of establishment					
	สินทรัพย์หมุนเวียน Current assets					สินทรัพย์ถาวรสุทธิ Net fixed assets											
	รวม Total	เงินสด Cash	ลูกหนี้การค้า (สุทธิ) Accounts receivable (net)	สินค้าคงเหลือ (สุทธิ) Stock or inventories (net)	สินทรัพย์ หมุนเวียนอื่นๆ Other current assets	รวม Total	ที่ดิน Land	อาคารและ สิ่งก่อสร้าง Building and construction	ยานพาหนะ Vehicles	เครื่องใช้ สำนักงาน Office appliances			เครื่องมือ อื่นๆ Other Equipment				
รวม	40,928	222,956,292.6	40,969,827.7	25,813,645.7	3,187,516.5	10,539,238.5	1,429,427.0	180,865,537.8	108,197,137.1	51,013,283.0	2,870,124.1	14,993,747.5	1,935,573.5	1,721,416.5	134,236.2	1,120,927.1	Total
1 - 15 คน	40,496	189,012,356.5	31,154,821.7	19,989,422.3	1,939,241.0	8,674,761.0	551,397.4	157,284,599.1	97,512,178.0	41,619,842.8	1,435,281.9	13,870,499.1	1,566,104.4	1,215,616.9	65,075.9	572,935.7	1 - 15 persons
16 - 25 คน	170	4,049,994.1	1,292,502.7	466,017.9	317,895.8	411,246.6	97,342.4	2,725,917.3	1,203,388.3	1,140,324.3	36,348.2	236,083.6	48,668.9	55,792.3	5,311.7	31,574.1	16 - 25 persons
26 - 30 คน	42	2,804,144.5	271,524.9	126,093.1	41,371.2	92,839.2	11,221.4	2,532,092.9	1,086,659.9	320,243.3	1,024,508.9	74,359.3	20,796.4	4,843.4	681.7	526.7	26 - 30 persons
31 - 50 คน	112	6,839,056.3	2,055,605.1	1,042,217.6	433,063.4	425,880.0	154,444.1	4,721,578.6	1,507,620.1	2,511,127.9	75,154.8	208,888.1	54,814.7	359,640.4	4,332.7	61,872.5	31 - 50 persons
51 - 200 คน	99	15,095,741.4	3,094,450.1	1,270,000.0	405,852.6	816,084.9	602,312.6	11,570,520.8	5,314,711.6	4,995,264.6	296,630.2	588,798.8	235,321.8	84,439.5	55,354.2	430,770.6	51 - 200 persons
มากกว่า 200 คน	9	5,154,999.7	3,100,923.3	2,919,894.8	50,092.5	1,184,268	12,509.1	2,030,829.0	1,572,579.2	426,480.1	2,200.0	15,118.6	9,867.1	1,084.0	3,500.0	23,247.4	More than 200 persons

ที่มา : สำนักส่งเสริมและอุตสาหกรรม พ.ศ. 2555 (ธุรกิจการค้าและธุรกิจบริการ) จังหวัด สุราษฎร์ธานี สำนักงานสถิติแห่งชาติ กระทรวงเทคโนโลยีสารสนเทศและการสื่อสาร

Source : The 2012 Business and Industrial Census (Trade and Services Industry) Surat Thani Province, National Statistical Office, Ministry of Information and Communication Technology .

ตาราง 8 มูลค่าตามบัญชีของสินทรัพย์ของสถานประกอบการธุรกิจ ณ วันที่ 31 ธันวาคม 2554 จำแนกตามขนาดของสถานประกอบการ
TABLE 8 BOOK VALUE OF ASSETS OF BUSINESSES ESTABLISHMENTS ON DECEMBER 31, 2011 BY SIZE OF ESTABLISHMENT

(พันบาท in Thousand Baht)

จำนวน สถาน- ประกอบการ Number of establishments	มูลค่าตามบัญชีของสินทรัพย์ตามเขต										มูลค่าตามบัญชีของสินทรัพย์ตามเขต		มูลค่าตามบัญชีของสินทรัพย์ตามเขต		Total	
	สินทรัพย์หมุนเวียน		Current assets		สินทรัพย์ถาวรสุทธิ		Net fixed assets		สินทรัพย์อื่น ๆ		สินทรัพย์ Other assets	สินทรัพย์ Other fixed assets	สินทรัพย์ Other fixed assets	สินทรัพย์ Other fixed assets		
	รวม Total	เงินสด Cash	ลูกหนี้การค้า (สุทธิ) Accounts receivable (net)	สินค้าคงเหลือ (สุทธิ) Stock or inventories (net)	สินทรัพย์ หมุนเวียนอื่นๆ Other current assets	รวม Total	ที่ดิน Land	อาคารและ สิ่งก่อสร้าง Building and construction	ยานพาหนะ Vehicles	เครื่องจักร Machinery					เครื่องใช้ สำนักงาน Office appliances	เครื่องมือ อื่นๆ Other Equipment
รวม	40,928	224,198,703.3	42,824,603.2	28,116,896.8	3,175,891.8	9,541,017.4	1,990,797.2	180,120,436.1	111,804,115.1	49,514,200.7	2,579,712.3	12,758,556.3	1,811,015.5	1,489,694.0	1,63,042.1	1,253,664.0
1 - 15 คน	40,996	188,078,640.6	32,043,151.9	21,603,207.0	1,747,382.1	7,899,002.8	793,560.1	155,624,035.6	100,419,031.3	40,003,038.4	1,283,302.3	11,207,390.7	1,408,103.3	1,044,103.1	59,022.6	611,453.1
16 - 25 คน	170	4,014,229.5	1,309,433.9	502,335.9	343,273.6	354,407.4	109,417.0	2,675,958.6	1,234,477.0	1,109,270.2	31,298.3	195,618.1	45,682.9	54,944.2	4,667.8	28,836.9
26 - 30 คน	42	3,213,733.1	291,818.6	128,780.2	69,964.8	87,233.6	5,840.0	2,921,498.6	1,128,559.9	303,484.0	924,264.8	536,803.7	22,756.0	5,004.8	625.4	415.9
31 - 50 คน	112	7,324,441.3	2,456,377.8	1,409,232.7	499,112.5	489,926.7	118,105.9	4,784,685.8	1,658,140.2	2,498,994.9	78,700.7	192,505.2	54,886.0	281,239.7	20,219.0	83,377.7
51 - 200 คน	99	16,333,615.9	3,684,430.8	1,624,864.5	522,194.4	594,314.9	943,057.0	12,149,260.8	5,626,490.7	5,199,951.7	260,386.2	614,466.5	269,141.8	103,466.6	75,357.3	499,924.3
มากกว่า 200 คน	9	5,234,042.8	3,039,390.2	2,846,476.5	53,964.4	116,132.0	20,817.2	2,164,996.6	1,737,416.0	399,461.4	1,760.0	11,868.1	10,405.5	935.6	3,150.0	29,656.0

ที่มา : สำนักสถิติและอุตสาหกรรม พ.ศ. 2555 (สถิติทางการค้าและธุรกิจของกรมการค้าภายใน) จังหวัด สุราษฎร์ธานี สำนักงานสถิติแห่งชาติ กระทรวงเทคโนโลยีสารสนเทศและการสื่อสาร

Source : The 2012 Business and Industrial Census (Trade and Services Industry) Surat Thani Province, National Statistical Office, Ministry of Information and Communication Technology.

ตาราง 9 มูลค่าสินทรัพย์ถาวรของสถานประกอบการที่เปลี่ยนแปลงระหว่าง มกราคม - ธันวาคม 2554 จำนวนตามขนาดของสถานประกอบการ

TABLE 9 VALUE OF CHANGED FIXED ASSETS OF BUSSINESS ESTABLISHMENTS DURING JANUARY - DECEMBER, 2011 BY SIZE OF ESTABLISHMENT

(พันบาท In Thousand Baht)

ขนาดของสถานประกอบการ	จำนวน สถาน- ประกอบการ Number of establishments	มูลค่าสินทรัพย์ ถาวรที่ซื้อหรือ ผลิตขึ้นเอง Value of new or cost producing of fixed assets	มูลค่าสินทรัพย์ ถาวรที่ขาย Value of disposal of fixed assets	ค่าโอน กรรมสิทธิ์ Ownership transfer fee	Size of establishment
รวม	40,928	815,468.6	1,071,322.4	734.1	Total
1 - 15 คน	40,496	400,935.4	1,052,363.3	734.1	1 - 15 persons
16 - 25 คน	170	96,018.8	1,818.6	-	16 - 25 persons
26 - 30 คน	42	18,246.7	8,150.0	-	26 - 30 persons
31 - 50 คน	112	90,319.4	7,270.0	-	31 - 50 persons
51 - 200 คน	99	192,283.8	1,682.0	-	51 - 200 persons
มากกว่า 200 คน	9	17,664.6	38.6	-	More than 200 persons

ที่มา : สำนักสถิติและอุตสาหกรรม พ.ศ. 2555 (ธุรกิจทางการค้าและธุรกิจทางการบริการ) จังหวัด สุราษฎร์ธานี สำนักงานสถิติแห่งชาติ กระทรวงเทคโนโลยีสารสนเทศและการสื่อสาร

Source : The 2012 Business and Industrial Census (Trade and Services Industry) Surat Thani Province, National Statistical Office, Ministry of Information and Communication Technology.

ตอนที่ 2 ข้อมูลการดำเนินงานของสถานประกอบการธุรกิจฯ จำแนกตามหมวดย่อยธุรกิจ

สารบัญตารางสถิติ

- ตอนที่ 2 ข้อมูลการดำเนินงานกิจการของสถานประกอบการธุรกิจฯ จำแนกตามหมวดย่อยธุรกิจ
- ตาราง 1 ข้อมูลสถิติที่สำคัญของสถานประกอบการธุรกิจในปี 2554 จำแนกตามหมวดย่อยธุรกิจ
- ตาราง 2 จำนวนคนทำงานของสถานประกอบการธุรกิจในปี 2554 จำแนกตามสถานภาพการทำงาน เพศ และหมวดย่อยธุรกิจ
- ตาราง 3 จำนวนสถานประกอบการธุรกิจที่มีลูกจ้าง จำแนกตามจำนวนวันทำงานต่อสัปดาห์ จำนวนชั่วโมงทำงานเฉลี่ยต่อวันของลูกจ้าง และหมวดย่อยธุรกิจ
- ตาราง 4 ค่าตอบแทนแรงงานของสถานประกอบการธุรกิจในปี 2554 จำแนกตามหมวดย่อยธุรกิจ
- ตาราง 5 ค่าใช้จ่ายทั้งสิ้น มูลค่าสินค้าและวัสดุประกอบและส่วนเปลี่ยนแปลงสินค้าของสถานประกอบการธุรกิจปี 2554 จำแนกตามหมวดย่อยธุรกิจ
- ตาราง 6 รายรับทั้งสิ้นของสถานประกอบการธุรกิจในปี 2554 จำแนกตามหมวดย่อยธุรกิจ
- ตาราง 7 มูลค่าตามบัญชีของสินทรัพย์สถานประกอบการ ณ วันที่ 1 มกราคม 2554 จำแนกตามหมวดย่อยธุรกิจ
- ตาราง 8 มูลค่าตามบัญชีของสินทรัพย์สถานประกอบการ ณ วันที่ 31 ธันวาคม 2554 จำแนกตามหมวดย่อยธุรกิจ
- ตาราง 9 มูลค่าสินทรัพย์ถาวรที่เปลี่ยนแปลงของสถานประกอบการธุรกิจ ระหว่าง มกราคม – ธันวาคม 2554 จำแนกตามหมวดย่อยธุรกิจ

ตาราง 1 ข้อมูลสถิติที่สำคัญของสถานประกอบการธุรกิจในปี 2554 จำแนกตามหมวดหมู่ธุรกิจ

TABLE 1 PRINCIPAL STATISTICS OF BUSINESS ESTABLISHMENTS IN 2011 BY DIVISION OF BUSINESS INDUSTRY

รหัส Code	จำนวน สถานประกอบการ Number of establishments	จำนวน คนทำงาน Number of persons engaged	ลูกจ้าง Employees		รายได้จากการ ดำเนินงาน Income		ค่าใช้จ่าย ขั้นกลาง Intermediate consumption	มูลค่าเพิ่ม Value added	Division of business industry
			จำนวน จำนวน Number	ค่าตอบแทน แรงงาน Remuneration	จำนวน จำนวน Number	จำนวน จำนวน Number			
	รวม	40,928	134,047	73,933	8,101,624.7	196,361,187.3	142,610,520.5	53,750,666.8	Total
45	การขายส่งและการขายปลีก การซ่อมยานยนต์และจักรยานยนต์	3,599	11,932	7,598	847,578.1	22,909,156.8	17,470,149.4	5,439,007.4	Wholesale and retail trade; repair of motor vehicles and motorcycles
46	การขายส่ง (ยกเว้นยานยนต์และจักรยานยนต์)	1,982	12,647	9,437	988,156.7	81,101,653.4	64,553,600.1	16,548,053.3	Wholesale trade (except of motor vehicles and motorcycles)
47	การขายปลีก (ยกเว้นยานยนต์และจักรยานยนต์)	18,818	46,379	17,184	1,807,624.8	58,553,472.1	43,257,279.1	15,296,193.1	Retail trade (except of motor vehicles and motorcycles)
55	ที่พักแรม	1,332	16,391	14,805	2,116,292.7	10,751,278.1	4,050,044.1	6,701,234.1	Accommodation
56	การบริการอาหารและเครื่องดื่ม	6,023	27,023	16,755	1,463,587.4	10,530,303.0	6,177,424.4	4,352,878.6	Food and beverage service activities
59	การผลิตภาพยนตร์ วิดีทัศน์ และรายการโทรทัศน์ การบันทึกเสียงลง碟 และการจัดพิมพ์จำหน่ายหรือเผยแพร่ดนตรี	7	61	50	3,901.7	29,383.5	16,691.0	12,692.5	Motion picture, video and television programme production, sound recording and music publishing activities
60	การจัดส่งรายการและการแพร่ภาพกระจายเสียง	11	65	53	4,314.2	7,713.8	1,745.4	5,968.4	Programming and broadcasting activities
62	การจัดทำโปรแกรมคอมพิวเตอร์ การให้คำปรึกษากับคอมพิวเตอร์ และกิจกรรมที่เกี่ยวข้อง	6	23	18	1,941.2	6,420.0	1,824.0	4,596.0	Computer programming, consultancy and related activities
68	กิจกรรมอสังหาริมทรัพย์	1,244	2,826	1,103	114,477.5	7,291,896.1	4,653,577.6	2,638,318.5	Real estate activities
69	กิจกรรมทางกฎหมายและการบัญชี	199	546	296	37,162.6	144,847.2	35,125.3	109,721.9	Legal and accounting activities
70	กิจกรรมของสำนักงานใหญ่และการบริการให้คำปรึกษาด้านการบริหารจัดการ	2	4	-	-	D	D	D	Activities of head offices; management consultancy testing activities
71	กิจกรรมด้านสถาปัตยกรรมและวิศวกรรม รวมถึงการทดสอบและการวิเคราะห์ทางเทคนิค	41	230	191	26,910.7	133,624.1	55,767.2	77,856.9	Architectural and engineering activities; technical and analysis
73	การโฆษณาและการวิจัยตลาด	158	463	254	27,126.6	160,289.7	82,066.0	78,223.8	Advertising and market research
74	กิจกรรมทางวิชาชีพ วิทยาศาสตร์ และเทคนิคอื่นๆ	178	487	273	34,343.3	246,361.0	142,945.1	103,415.9	Other professional, scientific and technical activities
77	กิจกรรมการให้เช่า	498	1,315	546	53,124.4	597,178.8	282,801.7	314,377.1	Rental and leasing activities
78	กิจกรรมการจ้างงาน	1	7	7	D	D	D	D	Employment activities
79	กิจกรรมของตัวแทนธุรกิจท่องเที่ยว การจัดงานเลี้ยง การบริการสำรองและกิจการที่เกี่ยวข้อง	541	1,089	520	73,885.4	694,909.4	317,266.3	377,643.1	Travel agency, tour operator, reservation service and related activities

(พันบาท In Thousand Baht)

ตาราง 1 ข้อมูลสถิติที่สำคัญของสถานประกอบการธุรกิจในปี 2554 จำแนกตามหมวดหมู่ธุรกิจ (ต่อ)

TABLE 1 PRINCIPAL STATISTICS OF BUSINESS ESTABLISHMENTS IN 2011 BY DIVISION OF BUSINESS INDUSTRY (Cont'd)

รหัส Code	หมวดหมู่ธุรกิจ	จำนวน สถานประกอบการ Number of establishments	จำนวน คนทำงาน Number of persons engaged	ลูกจ้าง Employees		รายได้จากการ ดำเนินงาน Income	ค่าใช้จ่ายขั้นกลาง Intermediate consumption	มูลค่าเพิ่ม Value added	Division of business industry
				จำนวน Number	ค่าตอบแทน แรงงาน Remuneration				
80	การบริการรักษาความปลอดภัยและการสืบสวน	17	517	492	56,797.1	105,105.4	60,580.8	44,524.6	Security and investigation activities
81	กิจกรรมบริการสำหรับอาคารและภูมิทัศน์	34	516	478	48,089.0	129,026.0	35,421.4	93,604.6	Services to buildings and landscape activities
82	การบริหารจัดการและสนับสนุนทางการเงินของสำนักงาน และกิจกรรมอื่นๆ ที่สนับสนุนทางธุรกิจ	493	1,070	389	39,474.4	524,688.1	305,262.3	219,425.8	Office administrative, office support and other business support activities
90	กิจกรรมการสร้างสรรค์ศิลปะและความบันเทิง	41	321	261	13,607.7	40,970.4	13,194.2	27,776.2	Creative, arts and entertainment activities
92	กิจกรรมการพนันและการเสี่ยงโชค	28	40	-	-	25,788.5	18,882.5	6,905.9	Gambling and betting activities
93	กิจกรรมด้านกีฬา ความบันเทิง และการนันทนาการ	282	1,055	714	82,652.3	421,139.1	219,196.9	201,942.2	Sports activities and amusement and recreation activities
95	การซ่อมคอมพิวเตอร์และของใช้ส่วนบุคคลและของใช้ในครัวเรือน	738	1,349	398	42,797.0	372,903.6	206,075.8	166,827.8	Repair of computers and personal and household goods
96	กิจกรรมบริการส่วนบุคคลอื่นๆ	4,655	7,688	2,109	217,030.4	1,579,879.2	652,520.1	927,359.1	Other personal service activities

หมายเหตุ : D หมายถึง ตัวเลขที่ไม่เปิดเผย

Note : D means disclosure prohibited

ที่มา : สำนักงานธุรกิจและอุตสาหกรรม พ.ศ. 2555 (ธุรกิจทางการค้าและธุรกิจทางการบริการ) จังหวัด สุราษฎร์ธานี สำนักงานสถิติแห่งชาติ กระทรวงเทคโนโลยีสารสนเทศและการสื่อสาร

Source : The 2012 Business and Industrial Census (Trade and Services Industry) Surat Thani Province, National Statistical Office, Ministry of Information and Communication Technology.

ตาราง 2 จำนวนคนทำงานของสถานประกอบการธุรกิจในปี 2554 จำแนกตามสถานภาพการทำงาน เพศ และขนาดของธุรกิจ

TABLE 2. NUMBER OF PERSONS ENGAGED OF BUSINESS ESTABLISHMENTS IN 2011 BY WORK STATUS, SEX AND DIVISION OF BUSINESS INDUSTRY

รหัส Code	หมวดหมู่ธุรกิจ	จำนวน สถาน- ประกอบการ Number of establishments	รวม Total		คนทำงานโดยไม่ได้รับค่าจ้าง/ Unpaid workers				ลูกจ้าง Employees				Division of business industry					
			รวม Total	ชาย Male	หญิง Female	เงินเดือน Unpaid workers		ระดับบริหารจัดการ Management level		ระดับปฏิบัติการ Operation level								
						รวม Total	ชาย Male	หญิง Female	รวม Total	ชาย Male	หญิง Female	รวม Total		ชาย Male	หญิง Female			
	รวม	40,928	134,047	60,948	73,099	34,504	73,933	35,337	38,595	8,594	4,589	4,005	65,339	30,749	34,590	Total		
45	การขายส่งและการขายปลีก การซ่อมยานยนต์และจักรยานยนต์	3,599	11,932	8,746	3,187	4,334	3,240	1,094	7,598	5,506	2,092	726	431	294	6,872	5,075	1,798	Wholesale and retail trade; repair of motor vehicles and motorcycles
46	การขายส่ง (ยกเว้นยานยนต์และจักรยานยนต์)	1,982	12,647	8,229	4,418	3,211	1,634	1,577	9,437	6,596	2,841	1,633	1,198	435	7,804	5,398	2,405	Wholesale trade (except of motor vehicles and motorcycles)
47	การขายปลีก (ยกเว้นยานยนต์และจักรยานยนต์)	18,818	46,379	20,201	26,179	29,196	11,863	17,333	17,184	8,338	8,846	2,634	1,423	1,211	14,550	6,915	7,635	Retail trade (except of motor vehicles and motorcycles)
55	ที่พักแรม	1,332	16,391	7,094	9,297	1,586	751	835	14,805	6,343	8,462	1,865	1,051	815	12,939	5,292	7,647	Accommodation
56	การบริการอาหารและเครื่องดื่ม	6,023	27,023	9,300	17,723	10,268	3,950	6,319	16,755	5,350	11,405	712	66	646	16,043	5,284	10,759	Food and beverage service activities
59	การผลิตภาพยนตร์ วีดิทัศน์ และรายการโทรทัศน์ การบันทึกเสียงลงแผ่นเสียง และการจัดพิมพ์จำหน่ายหรือเผยแพร่ดนตรี	7	61	35	26	11	6	5	50	29	21	1	1	-	49	28	21	Motion picture, video and television programme production, sound recording and music publishing activities
60	การจัดผังรายการและการแพร่ภาพกระจายเสียง	11	65	39	26	12	8	3	53	30	23	10	3	7	43	27	16	Programming and broadcasting activities
62	การจัดทำโปรแกรมคอมพิวเตอร์ การให้คำปรึกษาเกี่ยวกับคอมพิวเตอร์ และกิจกรรมที่เกี่ยวข้อง	6	23	6	17	5	2	3	18	4	14	7	1	6	11	3	8	Computer programming, consultancy and related activities (motorcycles)
68	กิจกรรมอสังหาริมทรัพย์	1,244	2,826	1,115	1,711	1,723	710	1,013	1,103	405	698	197	89	108	906	317	590	Real estate activities
69	กิจกรรมทางกฎหมายและการบัญชี	199	546	230	315	249	181	68	296	49	248	50	13	37	247	36	211	Legal and accounting activities
70	กิจกรรมของสำนักงานใหญ่และการบริการให้คำปรึกษาด้านการบริหารจัดการ	2	4	2	2	4	2	2	-	-	-	-	-	-	-	-	-	Activities of head offices; management consultancy activities
71	กิจกรรมด้านสถาปัตยกรรมและวิศวกรรม รวมถึงการทดสอบและการวิเคราะห์ทางเทคนิค	41	230	172	59	39	31	8	191	141	51	21	14	7	170	127	43	Architectural and engineering activities; technical testing and analysis
73	การโฆษณาและการจัดตลาด	158	463	300	163	209	137	72	254	163	91	30	15	15	224	148	76	Advertising and market research
74	กิจกรรมทางวิชาชีพ วิทยาศาสตร์ และเทคนิคอื่นๆ	178	487	295	192	214	130	84	273	165	108	58	21	37	215	144	71	Other professional, scientific and technical activities
77	กิจกรรมการให้เช่า	498	1,315	725	590	769	392	377	546	333	213	78	62	16	468	271	198	Rental and leasing activities
78	กิจกรรมการจ้างงาน	1	7	5	2	-	-	-	7	5	2	2	1	1	5	4	1	Employment activities
79	กิจกรรมของตัวแทนธุรกิจท่องเที่ยว การจัดงานเพื่อ การบริการสำรองและกิจการที่เกี่ยวข้อง	541	1,089	399	690	569	224	346	520	175	344	143	26	117	377	149	228	Travel agency, tour operator, reservation service and related activities

ตาราง 2 จำนวนคนทำงานของสถานประกอบการธุรกิจในปี 2554 จำแนกตามสถานภาพการทำงาน เพศ และขนาดของธุรกิจ (ต่อ)

TABLE 2 NUMBER OF PERSONS ENGAGED OF BUSINESS ESTABLISHMENTS IN 2011 BY WORK STATUS, SEX AND DIVISION OF BUSINESS INDUSTRY (Cont'd)

รหัส Code	หมวดของธุรกิจ	จำนวน สถาน- ประกอบการ Number of establishments	รวม Total		คนทำงานที่ไม่ได้รับค่าจ้าง/ Unpaid workers				ลูกจ้าง Employees				Division of business industry				
			รวม Total	ชาย Male	หญิง Female	เงินเดือน Total		ระดับบริหารจัดการ Management level		ระดับปฏิบัติการ Operation level							
						รวม Total	ชาย Male	หญิง Female	รวม Total	ชาย Male	หญิง Female	รวม Total		ชาย Male	หญิง Female		
80	การบริการรักษาความปลอดภัยและการสืบสวน	17	517	449	69	25	13	12	492	436	56	35	23	401	33	Security and investigation activities	
81	กิจกรรมการบริการสำหรับอาคารและภูมิทัศน์	34	516	235	281	38	21	18	478	214	264	29	16	12	449	198	Services to buildings and landscape activities
82	การบริการด้านการบริหารและสนับสนุนการค้าปลีกของสำนักงานและกิจการอื่นๆ ที่สนับสนุนทางธุรกิจ	493	1,070	440	630	681	308	373	389	132	257	41	16	25	349	116	Office administrative, office support and other business support activities
90	กิจกรรมการสร้างสรรหรือศิลปะและความบันเทิง	41	321	174	147	60	32	28	261	142	119	38	27	11	223	116	Creative, arts and entertainment activities
92	กิจกรรมการพนันและการเสี่ยงโชค	28	40	12	29	40	12	29	-	-	-	-	-	-	-	-	Gambling and betting activities
93	กิจกรรมด้านกีฬา ความบันเทิง และการนันทนาการ	282	1,055	593	462	340	213	127	714	380	335	58	42	17	656	338	Sports activities and amusement and recreation activities
95	การซ่อมคอมพิวเตอร์และของใช้ส่วนบุคคลและของใช้ในครัวเรือน	738	1,349	938	411	952	668	283	398	270	128	63	19	44	335	251	Repair of computers and personal and household goods
96	กิจกรรมบริการส่วนบุคคลอื่นๆ	4,655	7,688	1,213	6,474	5,578	1,083	4,496	2,109	131	1,978	140	20	120	1,969	111	Other personal service activities

ที่มา : สำนักธุรกิจและอุตสาหกรรม พ.ศ. 2555 (ธุรกิจทางการค้าและธุรกิจทางการบริการ) จังหวัด สุราษฎร์ธานี สำนักงานสถิติแห่งชาติ กระทรวงเทคโนโลยีสารสนเทศและการสื่อสาร
Source : The 2012 Business and Industrial Census (Trade and Services Industry) Surat Thani Province, National Statistical Office, Ministry of Information and Communication Technology.

ตาราง 3 จำนวนสถานประกอบการธุรกิจที่มีลูกจ้าง จำแนกตามจำนวนวันทำงานต่อสัปดาห์ จำนวนชั่วโมงทำงานเฉลี่ยต่อวันของลูกจ้าง และขนาดองค์กร

TABLE 3 NUMBER OF BUSINESS ESTABLISHMENT'S EMPLOYEES BY NUMBER OF DAYS WORKED PER WEEK, AVERAGE NUMBER OF HOURS WORKED PER DAY BY EMPLOYEES AND DIVISION OF BUSINESS INDUSTRY

รหัส Code	จำนวนสถาน ประกอบการที่มีลูกจ้าง Number of establishment's employees	ลูกจ้าง Employees												Division of business industry	
		จำนวนวันทำงานต่อสัปดาห์ Number of days worked per week				จำนวนชั่วโมงทำงานเฉลี่ยต่อวัน (เฉลี่ยทุกกะ) Average number of hours worked per day				รวม Total					
		<5	5 - 6	7	< 8	8 - 10	> 10								
จำนวน Number	ร้อยละ %	จำนวน Number	ร้อยละ %	จำนวน Number	ร้อยละ %	จำนวน Number	ร้อยละ %	จำนวน Number	ร้อยละ %	จำนวน Number	ร้อยละ %				
45	1,5374	100.0	9	0.1	10,231	66.6	5,133	33.4	960	6.2	12,877	83.8	1,537	10.0	Wholesale and retail trade; repair of motor vehicles and motorcycles
	1,884	100.0	-	-	1,666	88.4	218	11.6	-	-	1,858	98.6	26	1.4	
46	1,324	100.0	3	0.2	914	69.0	407	30.7	99	7.5	1,171	88.5	54	4.1	Wholesale trade (except of motor vehicles and motorcycles)
47	4,976	100.0	-	-	3,965	79.7	1,011	20.3	78	1.6	4,286	86.1	612	12.3	Retail trade (except of motor vehicles and motorcycles)
55	1,234	100.0	-	-	620	50.3	614	49.7	36	2.9	1,081	87.6	117	9.5	Accommodation
56	3,618	100.0	-	-	1,647	45.5	1,971	54.5	631	17.5	2,653	73.3	334	9.2	Food and beverage service activities
59	2	100.0	-	-	1	50.0	1	50.0	-	-	2	100.0	-	-	Motion picture, video and television programme production, sound recording and music publishing activities
60	11	100.0	-	-	4	39.4	7	60.6	5	45.5	6	54.6	-	-	Programming and broadcasting activities
62	5	100.0	-	-	5	100.0	-	-	-	-	5	100.0	-	-	Computer programming, consultancy and related activities
68	394	100.0	-	-	127	32.3	267	67.7	18	4.7	357	90.7	18	4.7	Real estate activities
69	103	100.0	-	-	103	100.0	-	-	-	-	103	100.0	-	-	Legal and accounting activities
71	31	100.0	3	10.2	28	89.8	-	-	3	10.2	28	89.8	-	-	Architectural and engineering activities; technical testing and analysis
73															
74	93	100.0	-	-	86	92.9	7	7.1	-	-	93	100.0	-	-	Advertising and market research
77	77	100.0	-	-	49	63.1	29	36.9	10	12.3	58	75.4	10	12.3	Other professional, scientific and technical activities
78	190	100.0	-	-	76	40.3	113	59.7	5	2.4	146	76.9	39	20.7	Rental and leasing activities
	1	100.0	-	-	1	100.0	-	-	-	-	1	100.0	-	-	Employment activities
79	208	100.0	-	-	105	50.7	102	49.3	18	8.8	173	83.3	17	8.0	Travel agency, tour operator, reservation service and related activities
80	17	100.0	-	-	17	100.0	-	-	-	-	14	84.3	3	15.7	Security and investigation activities

ตาราง 3 จำนวนสถานประกอบการธุรกิจที่มีลูกจ้าง จำแนกตามจำนวนพนักงานต่อสัปดาห์ จำนวนชั่วโมงทำงานเฉลี่ยต่อวันของลูกจ้าง และหมวดย่อยธุรกิจ (ต่อ)
 TABLE 3 NUMBER OF BUSINESS ESTABLISHMENT'S EMPLOYEES BY NUMBER OF DAYS WORKED PER WEEK, AVERAGE NUMBER OF HOURS WORKED PER DAY BY EMPLOYEES AND DIVISION OF BUSINESS INDUSTRY (Cont'd)

รหัส Code	หมวดย่อยธุรกิจ	จำนวนสถาน ประกอบการที่มีลูกจ้าง Number of establishment's employees		ลูกจ้าง Employees										Division of business industry
		จำนวนที่จ้างต่อสัปดาห์ Number of days worked per week		จำนวนชั่วโมงทำงานต่อวัน (เฉลี่ยทุกกะ) Average number of hours worked per day										
		จำนวน Number	ร้อยละ %	<5	5 - 6	7	< 8	8 - 10	> 10	จำนวน Number	ร้อยละ %	จำนวน Number	ร้อยละ %	
81	กิจกรรมบริการสำหรับอาคารและภูมิทัศน์	28	100.0	-	-	4	14.4	-	-	26	92.8	2	7.2	Services to buildings and landscape activities
82	การบริการด้านการบริหารและสนับสนุนการค้าเงินงานของสำนักงาน และกิจการอื่นๆ ที่สนับสนุนทางธุรกิจ	132	100.0	-	-	15	11.5	-	-	132	100.0	-	-	Office administrative, office support and other business support activities
90	กิจกรรมการสร้างสรรค์ศิลปะและความบันเทิง	16	100.0	3	18.5	6	34.6	8	49.2	5	32.3	3	18.5	Creative, arts and entertainment activities
93	กิจกรรมด้านการศึกษา ความบันเทิง และการนันทนาการ	99	100.0	-	-	48	49.0	1	1.0	71	72.0	27	27.0	Sports activities and amusement and recreation activities
95	การซ่อมแซมรถยนต์และของใช้ส่วนบุคคลและของใช้ในครัวเรือน	101	100.0	-	-	25	24.8	10	9.4	92	90.6	-	-	Repair of computers and personal and household goods
96	กิจกรรมบริการส่วนบุคคลอื่นๆ	890	100.0	-	-	288	34.7	38	4.6	515	62.1	277	33.4	Other personal service activities

ที่มา : สำนักธุรกิจและอุตสาหกรรม พ.ศ. 2555 (ธุรกิจการค้าและผู้ประกอบการบริการ) จังหวัด สุราษฎร์ธานี สำนักงานสถิติแห่งชาติ กระทรวงพาณิชย์สารสนเทศและการสื่อสาร

Source : The 2012 Business and Industrial Census (Trade and Services Industry) Surat Thani Province, National Statistical Office, Ministry of Information and Communication Technology.

ตาราง 4 ค่าตอบแทนแรงงานของสถานประกอบการธุรกิจในปี 2554 จำแนกตามหมวดธุรกิจ

TABLE 4 REMUNERATION OF BUSINESS ESTABLISHMENTS IN 2011 BY DIVISION OF BUSINESS INDUSTRY

รหัส Code	หมวดธุรกิจ Division of business industry	จำนวน สถาน- ประกอบ การ Number of establishments	จำนวนลูกจ้าง Number of employees	รวม Total	ค่าจ้าง เงินเดือน Wages, salaries	โบนัส ฯลฯ Overtime bonus etc.	เงินที่ตามประเภทการ จ้างงานจ้างงาน			Division of business industry
							สวัสดิการและผลประโยชน์ตอบแทน Fringe benefits	ค่ารักษาพยาบาล Medical care	อื่น ๆ Others	
	รวม	40,928	73,993	8,101,624.7	7,102,608.2	441,630.4	11,572.3	345,982.6	199,831.2	Total
45	การขายส่งและการขายปลีก การซ่อมยานยนต์และจักรยานยนต์	3,599	7,598	847,578.1	774,715.3	41,124.1	920.4	5,491.6	25,326.8	Wholesale and retail trade; repair of motor vehicles and motorcycles
46	การขายส่ง (ยกเว้นยานยนต์และจักรยานยนต์)	1,982	9,437	988,156.7	898,048.8	53,055.0	4,374.7	11,711.9	20,968.3	Wholesale trade (except of motor vehicles and motorcycles)
47	การขายปลีก (ยกเว้นยานยนต์และจักรยานยนต์)	18,818	17,184	1,807,624.8	1,636,738.2	92,839.5	2,507.4	26,387.2	49,152.5	Retail trade (except of motor vehicles and motorcycles)
55	ที่พักแรม	1,332	14,805	2,116,292.7	1,659,613.8	172,734.8	3,302.7	212,074.6	68,566.8	Accommodation
56	การบริการอาหารและเครื่องดื่ม	6,023	16,755	1,463,587.4	1,322,436.1	41,648.8	6.0	83,071.6	16,425.0	Food and beverage service activities
59	การผลิตภาพยนตร์ วีดิทัศน์ และรายการโทรทัศน์ การบันทึกเสียงลงเนื้อ และการจัดพิมพ์จำหน่ายหรือเผยแพร่ดนตรี	7	50	3,901.7	3,253.8	439.8	-	-	208.1	Motion picture, video and television programme production, sound recording and music publishing activities
60	การจัดส่งรายการและการแพร่ภาพกระจายเสียง	11	53	4,314.2	4,246.7	-	-	-	67.5	Programming and broadcasting activities
62	การจัดทำโปรแกรมคอมพิวเตอร์ การให้บริการเกี่ยวกับคอมพิวเตอร์ และกิจการที่เกี่ยวข้อง	6	18	1,941.2	1,794.0	80.0	-	-	67.2	Computer programming, consultancy and related activities
68	กิจกรรมอสังหาริมทรัพย์	1,244	1,103	114,477.5	107,642.0	3,564.6	50.0	503.5	2,717.4	Real estate activities
69	กิจกรรมทางกฎหมายและการบัญชี	199	296	37,162.6	31,822.5	4,474.8	44.0	47.9	773.3	Legal and accounting activities
70	กิจกรรมของสำนักงานใหญ่และการบริการให้คำปรึกษาด้านการบริหาร จัดการ	2	-	-	-	-	-	-	-	Activities of head offices; management consultancy activities
71	กิจกรรมด้านสถาปัตยกรรมและวิศวกรรม รวมถึงการทดสอบและ การวิเคราะห์ทางเทคนิค	41	191	26,910.7	24,175.5	1,050.3	-	23.4	1,661.5	Architectural and engineering activities; technical testing and analysis
73	การโฆษณาและการจัดตลาด	158	254	27,126.6	25,512.6	359.8	7.0	831.0	416.2	Advertising and market research
74	กิจกรรมทางวิชาชีพ วิทยาศาสตร์ และเทคนิคอื่นๆ	178	273	34,343.3	32,050.8	237.5	-	1,102.8	952.0	Other professional, scientific and technical activities
77	กิจกรรมการให้เช่า	498	546	53,124.4	48,557.4	2,321.0	-	1,450.8	795.1	Rental and leasing activities

ตาราง 4 ค่าตอบแทนแรงงานของสถานประกอบการธุรกิจในปี 2554 จำแนกตามหมวดอุตสาหกรรม (ต่อ)

TABLE 4 REMUNERATION OF BUSINESS ESTABLISHMENTS IN 2011 BY DIVISION OF BUSINESS INDUSTRY (Cont'd)

(พันบาท In Thousand Baht)

รหัส Code	หมวดอุตสาหกรรม Division of business industry	จำนวน สถาน- ประกอบ การ Number of establishments	จำนวนลูกจ้าง Number of employees	รวม Total	ค่าจ้าง เงินเดือน Wages, salaries	โบนัส ฯลฯ Overtime bonus etc.	สวัสดิการและผลประโยชน์ตอบแทน Fringe benefits			เงินที่จ่ายไป จำนวนเงิน หักการประกัน สังคม Employer's contribution to social security	
							ค่ารักษาพยาบาล Medical care	อื่น ๆ Others	เงินที่จ่ายไป จำนวนเงิน หักการประกัน สังคม Employer's contribution to social security		
78	กิจกรรมการจ้างงาน	1	7	749.7	714.0	-	-	-	-	35.7	Employment activities
79	กิจกรรมของตัวแทนธุรกิจท่องเที่ยว การจัดการเที่ยว การบริการสำรอง และกิจการที่เกี่ยวข้อง	541	520	73,885.4	67,679.2	3,394.6	-	1,44.6	-	2,667.0	Travel agency, tour operator, reservation service and related activities
80	การบริหารรักษาความปลอดภัยและการสืบสวน	17	492	56,797.1	53,601.5	866.3	340.0	188.8	-	1,800.4	Security and investigation activities
81	กิจกรรมการบริการสำหรับอาคารและภูมิทัศน์	34	478	48,089.0	44,322.1	2,120.5	-	325.9	-	1,320.5	Services to buildings and landscape activities
82	การบริหารด้านการบริหารและสนับสนุนการดำเนินงานของสำนักงาน และกิจการอื่นๆ ที่สนับสนุนทางธุรกิจ	493	389	39,474.4	35,262.6	1,638.0	20.0	1,278.9	-	1,274.8	Office administrative, office support and other business support activities
90	กิจกรรมการสร้างสรรคดีและความเป็นเหตุ	41	261	13,607.7	12,387.1	1,220.5	-	-	-	-	Creative, arts and entertainment activities
92	กิจกรรมการพนันและการเสี่ยงโชค	28	-	-	-	-	-	-	-	-	Gambling and betting activities
93	กิจกรรมด้านการศึกษา ความบันเทิง และการนันทนาการ	282	714	82,652.3	76,442.3	3,127.7	-	1,187.4	-	1,894.8	Sports activities and amusement and recreation activities
95	การซ่อมคอมพิวเตอร์และของใช้ส่วนบุคคลและของใช้ในครัวเรือน	738	398	42,797.0	41,307.1	114.0	-	-	-	1,375.9	Repair of computers and personal and household goods
96	กิจกรรมบริการส่วนบุคคลอื่นๆ	4,655	2,109	217,030.4	200,284.8	15,220.8	-	160.8	-	1,364.0	Other personal service activities

ที่มา : สำนักธุรกิจและอุตสาหกรรม พ.ศ. 2555 (ธุรกิจทางด้านการบริการ) จังหวัด สุราษฎร์ธานี สำนักงานสถิติแห่งชาติ กระทรวงเทคโนโลยีสารสนเทศและการสื่อสาร

Source : The 2012 Business and Industrial Census (Trade and Services Industry) Surat Thani Province, National Statistical Office, Ministry of Information and Communication Technology

ตาราง 5 ค่าใช้จ่ายทั้งสิ้น มูลค่าสินค้าและวัสดุประกอบและส่วนเปลี่ยนแปลงสินค้าของสถานประกอบการธุรกิจ 2554 จำแนกตามหมวดอุตสาหกรรม

TABLE 5 TOTAL EXPENSES, VALUE OF STOCKS AND CHANGE IN VALUE OF STOCKS OF BUSINESS ESTABLISHMENTS IN 2011 BY DIVISION OF BUSINESS INDUSTRY

รหัส Code	จำนวน สถาน- ประกอบการ Number of establishments	รวม Total	มูลค่าสินค้า และวัสดุที่ซื้อ Value of goods purchased for sale or rendering services	ค่าไฟฟ้า Electricity	ค่าประปา Water supply	น้ำมันเชื้อเพลิง Fuels	ค่าใช้จ่าย เกี่ยวกับ บริการ Cost of internet services	ค่าใช้จ่าย เกี่ยวกับ การ ซ่อม และ บำรุง รักษา เครื่อง ใช้ ใน สำนักงาน และ ยานพาหนะ และ เครื่องมือ ช่าง Repair on vehicles, machinery and equipment etc.	ค่าเช่า อสังหาริมทรัพย์ และ เครื่องมือ ช่าง Rent on building and machinery etc.	ค่าใช้จ่าย อื่น ๆ Other expenses	มูลค่าสินค้าและวัสดุประกอบคงเหลือ Value of stocks		ส่วน เปลี่ยนแปลง ของสินค้าและ วัสดุประกอบ Change in value of stocks			
											1 ม.ค. 54 Jan 1, 2011	31 ธ.ค. 54 Dec 31, 2011				
		รวม											Total			
45		40,928	143,987,724.5	132,479,742.4	1,926,414.6	329,067.6	1,595,283.1	731,694.4	52,918.2	551,492.0	44,618.9	2,048,079.4	4,886,938.9	10,559,238.5	9,541,017.4	-998,221.1
		3,599	17,655,638.0	16,589,373.5	94,796.5	22,848.4	178,979.5	4,794.2	3,422.8	42,901.8	3,780.0	172,300.6	582,842.6	2,063,725.8	2,161,006.0	97,280.2
46		1,982	64,874,850.7	63,011,531.5	107,355.8	16,914.5	509,676.6	3,830.6	1,687.2	142,395.1	11,450.6	58,090.7	971,918.0	1,153,357.7	951,056.4	-202,301.2
47		18,818	43,535,048.3	40,496,668.5	592,651.5	75,504.0	428,477.3	16,798.9	15,992.5	113,888.4	6,432.0	545,444.2	1,242,291.0	6,832,212.9	5,914,509.0	-917,504.0
55		1,332	4,525,560.8	1,631,847.7	598,799.1	82,473.5	110,337.2	22,862.0	22,579.5	136,355.8	16,226.6	408,106.8	1,495,992.7	177,546.9	158,772.6	-18,774.3
56		6,023	6,194,845.7	4,946,208.6	266,990.8	65,269.2	124,265.6	4,621.3	1,187.5	52,748.9	632.5	454,774.7	278,146.5	96,904.5	73,021.0	-23,883.5
59		7	16,695.3	11,789.2	922.8	211.1	162.1	20.4	21.5	102.7	-	2,456.0	1,009.6	1,517.3	1,623.1	105.9
60		11	1,745.4	85.0	784.0	44.6	86.0	83.6	68.8	3.3	-	360.0	230.0	-	-	-
62		6	1,824.0	130.0	188.8	20.4	276.0	75.6	66.0	10.0	-	582.0	475.2	-	-	-
68		1,244	4,722,833.3	4,448,242.9	73,765.9	28,474.1	16,550.5	6,526.0	1,840.3	28,791.9	-	14,920.6	103,721.3	3,577.5	96,259.9	92,682.3
69		199	38,939.1	4,232.9	4,255.5	697.8	6,724.6	949.4	824.3	840.7	715.0	7,140.6	12,558.2	0.2	451.5	451.3
70		2	D	D	D	D	-	D	-	D	-	D	D	-	-	-
71		41	57,129.7	40,376.3	2,046.8	196.0	2,208.9	138.4	168.3	3,201.7	-	8,553.6	6,596.7	4,983.4	-1,413.3	-
73		158	85,564.8	61,467.8	4,287.3	677.6	2,873.1	569.8	189.1	507.0	10.0	6,509.0	8,474.1	10,327.3	9,317.4	-1,209.8
74		178	143,211.1	110,480.0	7,209.5	801.4	3,271.7	994.3	425.9	1,266.5	-	8,089.5	10,544.3	12,893.5	11,854.1	-1,039.4
77		498	286,410.1	145,118.2	11,950.7	2,247.1	71,849.9	886.3	203.3	8,254.0	1,702.2	25,182.6	21,015.8	72,828.8	70,768.7	-1,714.1
78		1	D	D	D	D	-	-	-	-	D	D	D	-	-	-
79		541	317,296.3	197,657.1	19,069.9	1,398.2	24,513.9	2,891.0	164.2	3,147.0	-	46,003.6	22,451.6	1,143.0	361.1	-781.9

Wholesale and retail trade; repair of motor vehicles and motorcycles
Wholesale trade (except of motor vehicles and motorcycles)
Retail trade (except of motor vehicles and motorcycles)
Accommodation
Food and beverage service activities
Motion picture, video and television programme production, sound recording and music publishing activities
Programming and broadcasting activities
Computer programming, consultancy and related activities
Real estate activities
Legal and accounting activities
Activities of head offices; management consultancy activities
Architectural and engineering activities; technical testing and analysis
Advertising and market research
Other professional, scientific and technical activities
Rental and leasing activities
Employment activities
Travel agency, tour operator, reservation service and related activities

ตาราง 5 ค่าใช้จ่ายสิ้น มูลค่าสินค้าและวัตถุดิบของสถานประกอบการธุรกิจปี 2554 จำนวนตามมูลค่าของธุรกิจ (ต่อ)

TABLE 5 TOTAL EXPENSES, VALUE OF STOCKS AND CHANGE IN VALUE OF STOCKS OF BUSINESS ESTABLISHMENTS IN 2011 BY DIVISION OF BUSINESS INDUSTRY (Cont'd)

รหัส Code	จำนวน สถาน- ประกอบการ Number of establishments	รวม Total	ค่าสินค้า เชื้อเพลิง และค่าใช้สอย Value of goods purchased for sale or rendering services	ค่าไฟฟ้า Electricity	ค่าอุปโภค และวัสดุ Water supply	ค่าใช้สอย เชื้อเพลิง Fuels	ค่าใช้สอย บริการ Services	ค่าใช้สอย บริการ Cost of internet services	ค่าซ่อม รถจักรยาน และเครื่องใช้ ซ่อมรถจักรยาน และเครื่องใช้ Repair on motorcycles and motorcycle equipment etc.	ค่าเช่า อาคาร และที่ดิน Rent on buildings and land	ค่าเช่า รถจักรยาน และเครื่องใช้ ซ่อมรถจักรยาน และเครื่องใช้ Rent on vehicles, motorcycles and motorcycle equipment etc.	ค่าใช้จ่ายอื่นๆ Other expenses			ส่วน เปลี่ยนแปลง ของสินค้า Change in value of stocks	
												มูลค่าสินค้าและวัตถุดิบของสถานประกอบการ		ส่วน เปลี่ยนแปลง ของสินค้า Change in value of stocks		
												1 ม.ค. 54 Jan 1, 2011	31 ธ.ค. 54 Dec 31, 2011			มูลค่าสินค้าและวัตถุดิบของสถานประกอบการ
80	17	61,507.5	7,578.3	1,479.6	462.6	4,630.0	51.7	42.1	174.7	656.0	3,225.0	43,207.6	3,070.0	2,287.5	-1,382.5	Security and investigation activities
81	34	35,562.6	16,759.4	551.2	137.7	12,657.4	107.1	15.6	256.1	725.3	1,486.2	2,866.6	381.9	560.4	178.5	Services to buildings and landscape activities
82	493	311,467.8	212,438.3	9,813.3	1,437.9	12,058.0	1,944.8	799.5	2,755.4	-	24,380.5	45,846.1	10,827.8	8,010.2	-2,817.6	Office administrative, office support and other business support activities
90	41	15,233.1	8,326.7	1,063.9	124.9	1,093.2	119.8	12.2	69.7	240.0	1,329.0	2,853.9	27,817.7	23,530.3	-4,287.4	Creative, arts and entertainment activities
92	28	18,888.5	16,874.9	309.9	76.6	1,371.1	28.8	9.0	16.0	-	1,266.3	170.0	481.7	554.2	72.5	Gambling and betting activities
93	282	220,843.9	98,636.6	19,116.2	2,059.2	12,035.0	1,756.3	1,292.3	10,380.9	508.6	45,683.6	29,395.3	4,872.9	3,909.9	-963.0	Sports activities and amusement and recreation activities
95	738	208,322.2	146,704.4	10,962.9	2,374.2	9,946.0	1,896.3	1,867.8	658.6	-	20,954.9	12,957.1	30,524.1	26,033.7	-4,890.4	Repair of computers and personal and household goods
96	4,655	657,226.4	278,336.7	97,982.6	24,805.9	22,473.4	1,158.2	74.5	5,807.2	1,542.2	196,351.3	28,694.3	27,776.4	22,346.9	-5,429.5	Other personal service activities

หมายเหตุ : D หมายถึง ตัวเลขที่ไม่เปิดเผย

Note : D means disclosure prohibited

ที่มา : สำนักข้อมูลและอุตสาหกรรม พ.ศ. 2555 (ธุรกิจทางการค้าและธุรกิจจากบริการ) จังหวัด สุราษฎร์ธานี สำนักงานสถิติแห่งชาติ กรมการปกครอง กระทรวงมหาดไทย

Source : The 2012 Business and Industrial Census (Trade and Services Industry) Surat Thani Province, National Statistical Office, Ministry of Information and Communication Technology.

ตาราง 6 ราชบัณฑิตยสถานประกอบการธุรกิจในปี 2554 จำแนกตามหมวดหมู่ธุรกิจ

TABLE 6 TOTAL RECEIPTS OF BUSINESS ESTABLISHMENTS IN 2011 BY DIVISION OF BUSINESS INDUSTRY

(พันบาท In Thousand Baht)

รหัส Code	หมวดหมู่ธุรกิจ	จำนวน สถาน ประกอบการ Number of establishments	จำนวน สถาน ประกอบการ ที่มีรายรับ ผ่านเว็บไซต์ Number of establishments having online sales	รวม Total	รายรับจากขายสินค้าและบริการ Receipts from sales of goods and services	รายรับจาก การให้เช่าที่ดิน Receipts from rent on land	รายรับจาก ให้เช่าอาคาร Receipts from rent on building	รายรับจาก ให้เช่ายานพาหนะ เครื่องจักรและ เครื่องมือกล Receipts from rent on vehicles and machinery etc.	ดอกเบี้ย/ เงินปันผล Interest/ dividend	กำไรจากการ เปลี่ยนแปลง อัตรา แลกเปลี่ยน Gain from currency exchange	รายรับอื่นๆ Other receipts	Total	
	รวม	40,928	183	197,413,674.2	196,271,309.5	20,665.8	139,580.3	48,266.1	30,960.7	2,639.3	900,252.5	900,252.5	
45	การขายส่งและการขายปลีก การซ่อมยานยนต์และจักรยานยนต์	3,599	-	22,812,600.6	22,721,987.5	-	7,515.6	-	724.1	-	82,373.5	82,373.5	Wholesale and retail trade; repair of motor vehicles and motorcycles
46	การขายส่ง (ยกเว้นยานยนต์และจักรยานยนต์)	1,982	3	81,308,092.0	81,107,480.3	13,200.0	1,224.0	2,408.0	3,815.0	310.4	192,842.4	192,842.4	Wholesale trade (except of motor vehicles and motorcycles)
47	การขายปลีก (ยกเว้นยานยนต์และจักรยานยนต์)	18,818	10	59,504,661.3	59,315,936.7	21,436.6	12,180.5	27,866.9	9,200.0	21,104.7	-	118,372.5	Retail trade (except of motor vehicles and motorcycles)
55	ที่พักรวม	1,332	157	10,785,097.3	10,497,969.3	574,105.2	7,615.5	99,922.6	1,335.5	2,328.9	170,825.1	170,825.1	Accommodation
56	บริการอาหารและเครื่องดื่ม	6,023	-	10,554,186.5	10,257,123.5	-	-	-	-	-	297,063.0	297,063.0	Food and beverage service activities
59	การผลิตภาพยนตร์ วิดีทัศน์ และรายการโทรทัศน์ การบันทึกเสียง ลงบนสื่อ และการจัดพิมพ์จำหน่ายหรือเผยแพร่ดนตรี	7	-	29,277.7	28,807.8	-	-	-	-	-	469.8	469.8	Motion picture, video and television programme production, sound recording and music publishing activities
60	การจัดส่งรายการและการแพร่ภาพกระจายเสียง	11	-	7,713.8	7,617.8	-	-	96.0	-	-	-	-	Programming and broadcasting activities
62	การจัดทำโปรแกรมคอมพิวเตอร์ การให้บริการเกี่ยวกับ คอมพิวเตอร์และกิจการรวมทั้งเกี่ยวข้อง	6	1	6,420.0	6,420.0	300.0	-	-	-	-	-	-	Computer programming, consultancy and related activities
68	กิจกรรมอสังหาริมทรัพย์	1,244	-	7,199,213.7	7,196,925.7	-	-	-	-	-	2,288.0	2,288.0	Real estate activities
69	กิจกรรมทางกฎหมายและการบัญชี	199	-	145,253.8	141,321.8	-	858.0	-	-	-	3,074.0	3,074.0	Legal and accounting activities
70	กิจกรรมของสำนักงานใหญ่และการบริการที่ได้รับจาก ด้านการบริหารจัดการ	2	-	D	D	-	-	-	-	-	-	-	Activities of head offices; management consultancy activities
71	กิจกรรมด้านสถาปัตยกรรมและวิศวกรรม รวมถึงการทดสอบและ การวิเคราะห์ทางเทคนิค	41	3	135,237.5	135,237.5	1,471.2	-	-	-	-	-	-	Architectural and engineering activities; technical testing and analysis
73	การโฆษณาและการจัดตลาด	158	-	161,499.6	161,077.8	-	-	-	-	-	421.8	421.8	Advertising and market research
74	กิจกรรมทางวิชาชีพ วิทยาศาสตร์ และเทคนิคอื่นๆ	178	5	247,400.4	245,120.4	6,217.8	-	2,280.0	-	-	-	-	Other professional, scientific and technical activities
77	กิจกรรมการให้เช่า	498	-	598,892.9	562,288.0	-	-	675.2	33,767.7	-	2,162.0	2,162.0	Rental and leasing activities

ตาราง 6 รายรับขั้นต้นของสถานประกอบการธุรกิจในปี 2554 จำแนกตามหมวดอุตสาหกรรม (ต่อ)

TABLE 6 TOTAL RECEIPTS OF BUSINESS ESTABLISHMENTS IN 2011 BY DIVISION OF BUSINESS INDUSTRY (Cont'd)

รหัส Code	จำนวน สถาน ประกอบการ Number of establishments	จำนวน สถาน ประกอบการ ที่รายรับ ผ่านเว็บไซต์ Number of establishments having online sales	รวม Total	รายรับจากขายสินค้าและบริการ Receipts from sales of goods and services		รายรับ ผ่านเว็บไซต์ Online sales	รายรับจาก การให้เช่าที่ดิน Receipts from rent on land	รายรับจาก ให้เช่าอาคาร Receipts from rent on building	รายรับจาก ให้เช่ายานพาหนะ เครื่องจักรและ เครื่องมือกล Receipts from rent on vehicles and machinery etc.	ดอกเบี้ย/ เงินปันผลรับ Interest/ dividend	กำไรจากการ เปลี่ยนแปลง อัตรา แลกเปลี่ยน Gain from currency exchange	รายรับอื่นๆ Other receipts	Division of business industry
				รวม Total	D								
78		1		D									Employment activities
79	กิจกรรมท่องเที่ยว การจัดงานเทศกาล การบริการ สาธารณูปโภคและกิจการที่เกี่ยวข้อง	541	695,691.3	695,691.3	12,000.0			1,555.0			559.8		Travel agency, tour operator, reservation service and related activities
80	การบริการรักษาความปลอดภัยและการสืบสวน	17	106,487.9	106,487.9									Security and investigation activities
81	กิจกรรมบริการสำหรับอาคารและภูมิทัศน์	34	128,847.5	128,847.5									Services to buildings and landscape activities
82	การบริการด้านการบริหารและสนับสนุนการดำเนินงานของ สำนักงาน และกิจกรรมอื่นๆ ที่สนับสนุนทางธุรกิจ	493	527,505.7	508,390.2							19,115.5		Office administrative, office support and other business support activities
90	กิจกรรมการสร้างสรรค์ศิลปะและความเป็นสิ่ง	41	45,257.8	45,257.8									Creative, arts and entertainment activities
92	กิจกรรมการพนันและการเสี่ยงโชค	28	25,716.0	25,716.0									Gambling and betting activities
93	กิจกรรมด้านการศึกษา ความบันเทิง และการบันเทิง	282	422,318.4	421,845.2	514.3					216.3			Sports activities and amusement and recreation activities
95	การซ่อมคอมพิวเตอร์และของใช้ส่วนบุคคลและของใช้ในครัวเรือน	738	377,794.0	369,132.5									Repair of computers and personal and household goods
95	กิจกรรมบริการส่วนบุคคลอื่นๆ	4,655	1,585,308.7	1,583,542.0								1,766.7	Other personal service activities

หมายเหตุ : D หมายถึง ตัวเลขที่ไม่เป็นศูนย์

Note : D means disclosure prohibited

ที่มา : สำมะโนธุรกิจและอุตสาหกรรม พ.ศ. 2555 (ธุรกิจทางการค้าและบริการ) จังหวัด สุราษฎร์ธานี สำนักงานสถิติแห่งชาติ กระทรวงเทคโนโลยีสารสนเทศและการสื่อสาร

Source : The 2012 Business and Industrial Census (Trade and Services Industry) Surat Thani Province, National Statistical Office, Ministry of Information and Communication Technology.

ตาราง 7 มูลค่าตามบัญชีของสิ่งพิมพ์ของสถานประกอบการธุรกิจ ณ วันที่ 1 มกราคม 2554 จำแนกตามหมวดธุรกิจ
TABLE 7 BOOK VALUE OF ASSETS OF BUSINESS ESTABLISHMENTS ON JANUARY 1, 2011 BY DIVISION OF BUSINESS INDUSTRY

(หน่วย: ล้านบาท)

รหัส Code	จำนวน สถาน- ประกอบการ Number of establishments	มูลค่าตามบัญชีของสิ่งพิมพ์ทั้งหมด				Book value of assets on Jan. 1, 2011				สินทรัพย์ถาวรสุทธิ				สินทรัพย์อื่น ๆ				Division of business industry
		รวม Total	เงินสด Cash	ลูกหนี้การค้า (สุทธิ) Accounts receivable (net)	สินค้าคงเหลือ (สุทธิ) Stock or inventories (net)	รวม Total	ที่ดิน Land	อาคารและ สิ่งก่อสร้าง Building and construction	เครื่องจักร เครื่องใช้ สำนักงาน Office appliances	ยานพาหนะ Vehicles	เครื่องใช้ สำนักงาน Office appliances	เครื่องมือ อื่นๆ Other Equipment	สินทรัพย์ การอื่น ๆ Other assets	สินทรัพย์อื่น ๆ Other assets	สินทรัพย์อื่น ๆ Other assets			
	รวม	40,928	224,956,292.6	40,969,827.7	25,813,645.7	3,187,516.5	10,539,238.5	1,429,427.0	180,865,437.8	108,197,137.1	51,013,283.0	2,870,124.1	14,093,747.5	1,935,573.5	1,721,416.5	134,256.2	1,120,927.1	Total
45	การขนส่งและการขนถ่ายสินค้า การขุดถ่านหินและถ่านหินอัด	3,599	14,364,719.1	5,698,429.0	2,129,362.3	1,000,953.1	2,063,725.8	504,387.9	8,400,512.7	3,991,081.9	2,216,565.7	555,936.3	1,277,118.1	120,347.3	236,302.1	3,161.3	265,777.4	Wholesale and retail trade; repair of motor vehicles and motorcycles
46	การขนส่ง (ยกเว้นยานยนต์และจักรยานยนต์)	1,982	23,807,360.9	12,178,573.9	10,400,146.2	516,298.0	1,133,357.7	110,773.1	11,586,476.7	4,446,102.2	2,108,610.3	1,676,652.2	2,903,481.2	80,655.8	367,143.4	1,848.6	44,310.2	Wholesale trade (except of motor vehicles and motorcycles)
47	การขายปลีก (ยกเว้นยานยนต์และจักรยานยนต์)	18,818	63,006,858.5	15,541,551.9	7,146,078.5	1,031,393.3	6,832,212.9	531,867.1	47,255,004.3	28,020,564.0	11,257,304.5	285,987.9	6,252,789.0	484,375.6	341,093.8	12,889.7	210,302.3	Retail trade (except of motor vehicles and motorcycles)
55	ที่พักแรม	1,332	69,995,104.4	3,422,667.4	2,722,556.2	279,507.2	177,546.9	243,077.0	66,126,077.7	40,737,330.7	23,537,070.3	54,214.7	891,004.9	576,339.7	272,156.1	57,961.3	446,359.2	Accommodation
56	การบริการทางและเครื่องดื่ม	6,023	31,135,803.1	2,262,723.0	2,151,814.9	7,536.5	96,904.5	6,467.1	28,793,684.4	21,873,209.1	4,967,637.2	95,597.3	1,354,527.4	209,035.4	230,111.4	43,566.7	79,395.7	Food and beverage service activities
59	การผลิตภาพยนตร์ ทีวีทัศน์ และรายการโทรทัศน์ การบันทึกเสียงและสื่อการบันทึกข้อมูลหรือคอมพิวเตอร์	7	17,582.6	2,824.0	948.4	-	1,517.3	358.4	14,758.6	4,500.0	3,900.0	1,200.0	1,318.0	3,139.0	1,301.6	-	-	Motion picture, video and television programme production, sound recording and music publishing activities
60	การจัดรายการและการแพร่ภาพกระจายเสียง	11	11,490.2	975.0	930.0	-	-	25.0	10,431.9	2,000.0	1,550.0	21.0	4,808.4	886.7	976.7	-	83.3	Programming and broadcasting activities
62	การดำเนินงานคอมพิวเตอร์ การให้บริการเกี่ยวกับคอมพิวเตอร์และกิจการที่เกี่ยวข้อง	6	4,182.0	2,600.0	2,500.0	1,000.0	-	-	1,982.0	-	-	-	1,300.0	112.0	-	170.0	-	Computer programming, consultancy and related activities
68	กิจกรรมอสังหาริมทรัพย์	1,244	9,331,658.7	343,964.5	173,412.6	166,974.3	3,577.5	-	9,387,694.2	4,008,262.8	4,733,416.2	4,942.4	401,116.3	173,062.9	7,203.5	110.0	-	Real estate activities
69	กิจกรรมทางกฎหมายและการบัญชี	199	290,152.9	36,919.9	32,311.5	1,727.3	0.2	2,880.8	253,233.0	97,191.3	68,003.4	-	78,878.7	8,389.6	575.1	195.0	-	Legal and accounting activities
70	กิจกรรมก่อสร้างทางไปรษณีย์และการบริการให้คำปรึกษาด้านการบริการจัดการ	2	D	-	-	-	-	-	D	-	-	-	D	-	-	-	-	Activities of head offices; management consultancy activities
71	กิจกรรมด้านสถาปัตยกรรมและวิศวกรรม รวมถึงการทดสอบและการวิเคราะห์ทางเทคนิค	41	148,717.2	32,175.1	22,914.7	2,663.7	6,596.7	-	110,292.1	26,457.1	39,597.8	13,842.2	18,706.4	6,395.7	5,312.8	-	6,250.0	Architectural and engineering activities; technical testing and analysis
73	การโฆษณาและการจัดตลาด	138	269,224.2	53,408.4	35,679.5	6,267.7	10,527.3	933.9	208,294.9	42,866.9	84,233.8	28,260.1	34,324.3	10,440.0	8,101.3	68.4	7,523.0	Advertising and market research
74	กิจกรรมทางวิชาชีพ วิทยาศาสตร์ และเทคโนโลยี	178	536,676.5	65,173.4	30,592.0	18,804.0	12,893.5	2,884.0	464,597.5	232,915.0	64,465.0	48,927.1	59,524.0	29,910.8	8,841.4	14.3	6,905.6	Other professional, scientific and technical activities
77	กิจกรรมการให้เช่า	498	1,522,997.3	185,533.3	109,673.2	3,201.9	72,482.8	175.4	1,336,410.2	410,918.6	326,736.8	5,244.2	555,888.8	17,222.4	20,096.2	283.2	1,033.7	Rental and leasing activities
78	กิจกรรมการจ้างงาน	1	D	D	D	-	-	-	D	-	-	-	D	-	-	-	-	Employment activities
79	กิจกรรมของตัวแทนธุรกิจท่องเที่ยว การจำหน่าย การบริการการท่องเที่ยวและการท่องเที่ยว	541	1,507,591.8	282,657.6	272,165.8	4,836.0	1,143.0	4,532.8	1,206,011.2	435,285.0	364,167.3	-	380,028.0	24,539.5	1,991.5	-	18,923.0	Travel agency, tour operator, reservation service and related activities
80	การบริการรักษาความปลอดภัยและการสืบสวน	17	29,744.0	13,988.2	9,376.6	677.3	3,670.0	284.3	15,755.7	2,399.9	4,922.2	11.0	5,469.9	1,347.0	1,506.7	-	-	Security and investigation activities
81	กิจกรรมการบริการสำหรับอาคารและภูมิทัศน์	34	236,766.3	7,442.6	6,155.5	75.2	381.9	1,000.0	225,123.7	127,890.0	267,240.0	550.0	71,667.5	389.8	1,902.3	-	-	Services to buildings and landscape activities

TABLE 7 BOOK VALUE OF ASSETS OF BUSINESS ESTABLISHMENTS ON JANUARY 1, 2011 BY DIVISION OF BUSINESS INDUSTRY (Cont'd)

(หน่วย: ล้านบาท Baht)

รหัส Code	จำนวน สถาน- ประกอบการ Number of establishments	สินทรัพย์หมุนเวียน			สินทรัพย์ถาวรสุทธิ			มูลค่าตามบัญชีของสินทรัพย์ทั้งหมด			มูลค่าตามบัญชีของสินทรัพย์ทั้งหมด			สินทรัพย์อื่น ๆ				
		รวม Total	เงินสด Cash	ลูกหนี้การค้า (สุทธิ) Accounts receivable (net)	สินค้าคงเหลือ (สุทธิ) Stock or inventories (net)	ที่ดิน Land	อาคารและ สิ่งก่อสร้าง Building and construction	ยานพาหนะ Vehicles	เครื่องใช้ สำนักงาน Office appliances	เครื่องมือ อื่นๆ Other Equipment	สินทรัพย์ การอื่น ๆ Other fixed assets	สินทรัพย์ การอื่น ๆ Other assets	สินทรัพย์อื่น ๆ	สินทรัพย์อื่น ๆ	สินทรัพย์อื่น ๆ			
82	การบริการด้านการบริหารและสนับสนุนการค้าในร่มของ สำนักงาน และกิจกรรมอื่นๆ ที่สนับสนุนทางธุรกิจ	493	1,175,160.8	329,355.9	175,693.2	131,010.3	10,827.8	13,824.6	845,650.4	359,654.4	234,525.0	35,155.3	174,131.3	39,237.6	2,874.1	92.7	154.5	Office administrative, office support and other business support activities
90	กิจกรรมการสร้างธุรกิจศิลปะและความบันเทิง	41	177,872.2	47,582.5	6,587.3	13,125.0	27,817.7	52.5	150,229.7	36,465.8	70,672.9	900.0	18,076.8	1,686.4	2,427.9	-	60.0	Creative, arts and entertainment activities
92	กิจกรรมการพนันและการเสี่ยงโชค	28	26,825.1	3,926.1	3,265.9	-	481.7	178.6	22,807.0	11,607.1	6,339.2	-	4,616.0	235.7	8.9	-	92.0	Gambling and betting activities
93	กิจกรรมด้านบริการที่อำนวยความสะดวก และการบันเทิง	282	949,911.8	125,036.1	117,094.3	887.3	4,872.9	2,181.7	822,809.5	469,097.8	162,531.0	16,405.2	67,526.4	34,578.8	58,970.4	13,700.0	2,666.1	Sports activities and amusement and recreation activities
95	การซ่อมเครื่องใช้และของใช้ส่วนบุคคลและสิ่งในครัวเรือน	738	1,775,299.6	101,740.2	66,581.1	1,591.8	30,924.1	2,443.3	1,644,425.6	1,271,680.9	189,272.7	20,788.5	139,997.6	16,002.7	8,493.2	190.0	27,133.8	Repair of computers and personal and household goods
96	กิจกรรมบริการส่วนบุคคลอื่นๆ	4,655	2,232,283.4	229,879.4	199,297.1	1,886.6	27,776.4	919.4	1,997,866.8	909,716.6	545,637.8	25,597.5	295,770.5	97,113.3	124,026.2	50	4,537.2	Other personal service activities

หมายเหตุ : D หมายถึง ค่าเฉลี่ยที่ไม่ได้เผยแพร่

Note : D means disclosure prohibited

ที่มา : สำเนาสรุปข้อมูลจากกรม พ.ศ. 2555 (ธุรกิจบริการที่แสดงจากบริการ) จังหวัด สุราษฎร์ธานี สำนักงานสถิติแห่งชาติ กระทรวงเทคโนโลยีสารสนเทศและการสื่อสาร

Source : The 2012 Business and Industrial Census (Trade and Services Industry) Surat Thani Province, National Statistical Office, Ministry of Information and Communication Technology .

TABLE 8 BOOK VALUE OF ASSETS OF BUSINESS ESTABLISHMENTS ON DECEMBER 31, 2011 BY DIVISION OF BUSINESS INDUSTRY

รหัส Code	ชื่อกิจการ Business name	จำนวน สถาน- ประกอบ กิจการ Number of establishments	มูลค่าตามบัญชีของสินทรัพย์ตามประเภท Book value of assets on Dec. 31, 2011										สินทรัพย์อื่น ๆ Other assets	Division of business industry			
			สินทรัพย์หมุนเวียน Current assets		สินทรัพย์ถาวรสุทธิ Net fixed assets				สินทรัพย์อื่น ๆ Other assets								
			รวม Total	เงินสด Cash	ลูกหนี้การค้า (สุทธิ) Accounts receivable (net)	สินค้าคงเหลือ (สุทธิ) Stock or inventories (net)	สินทรัพย์ หมุนเวียน อื่น ๆ Other current assets	รวม Total	ที่ดิน Land	อาคารและ สิ่งก่อสร้าง Building and construction	เครื่องจักร และยานพาหนะ Machinery Vehicles	เครื่องใช้ สำนักงาน Office appliances			เครื่องใช้ สำนักงาน อื่น ๆ Other fixed assets		
	รวม															Total	
45	การขายส่งและการขายปลีก การซ่อมยานยนต์และจักรกลยนต์	40,928	224,198,703.3	42,824,603.2	28,116,896.8	3,175,891.8	9,541,017.4	1,990,797.2	180,120,836.1	111,804,115.1	49,514,200.7	2,579,712.3	12,798,656.3	1,811,015.5	1,489,694.0	163,042.1	1,253,664.0
		3,599	14,750,792.2	6,119,188.0	2,400,775.5	894,121.6	2,161,006.0	663,284.9	8,289,410.6	4,190,589.9	2,242,955.4	479,126.2	1,077,080.5	126,609.8	200,048.0	3,031.8	342,153.6
46	การขายส่ง (ยกเว้นยานยนต์และจักรกลยนต์)	1,982	24,369,676.5	12,876,873.5	10,823,382.4	708,307.6	951,056.4	393,127.1	11,423,415.6	4,649,394.9	2,005,549.5	1,549,612.8	2,835,415.3	76,378.1	305,379.0	1,686.1	70,387.4
47	การขายปลีก (ยกเว้นยานยนต์และจักรกลยนต์)	18,818	62,109,118.1	16,173,096.5	8,642,567.1	970,215.9	5,914,309.0	646,006.6	45,642,888.9	28,864,120.2	10,983,710.0	246,329.7	50,919,985.0	419,621.5	284,408.5	26,634.0	293,212.7
55	ที่พักแรม	1,332	71,995,520.0	3,527,035.7	2,823,606.6	509,179.1	1,987,726.6	235,477.4	67,651,763.9	42,897,202.0	22,988,699.6	57,063.7	778,442.8	579,937.1	269,844.7	86,574.0	416,732.4
56	การบริการอาหารและเครื่องดื่ม	6,023	30,745,147.4	2,082,998.4	1,990,463.3	7,925.7	73,021.0	11,588.3	28,598,765.3	22,087,917.4	4,906,173.7	75,741.5	1,091,164.0	188,694.4	208,061.4	41,003.9	63,392.7
59	การบริการขนส่ง สัตว์ปีก และรายการค้าสัตว์ การรับซื้อสิ่ง ลงมือเขียนและการจัดพิมพ์รายพิมพ์	7	15,673.0	3,203.3	1,238.8	300	1,623.1	404.4	12,382.7	3,150.0	3,135.0	960.0	1,044.4	2,820.1	1,273.2	-	-
60	การติดตั้งรายการและการเช่าภาพจากเสียง	11	10,110.1	916.7	891.7	-	-	25.0	9,160.1	2,183.4	1,425.0	185.0	3,846.7	744.9	775.0	-	33.3
62	การจัดทำโปรแกรมคอมพิวเตอร์ การให้บริการเกี่ยวกับ คอมพิวเตอร์ และกิจการที่เกี่ยวข้อง	6	4,213.3	2,920.0	2,720.0	200.0	-	-	1,301.3	-	-	-	1,040.0	100.8	-	160.5	-
68	กิจกรรมอสังหาริมทรัพย์	1,244	9,711,541.6	399,491.7	190,114.9	113,116.9	96,259.9	-	9,312,049.9	4,260,840.3	4,534,058.4	3,766.3	352,156.2	155,070.0	6,085.5	73.3	-
69	กิจกรรมทางกฎหมายและการบัญชี	199	282,478.4	47,426.8	44,019.4	618.5	451.5	2,337.4	234,973.4	98,978.8	64,647.9	-	63,142.2	7,495.7	513.8	195.0	78.3
70	กิจกรรมของสำนักงานรับแปลและการรับทำบัญชี ด้านการบริหารกิจการ	2	D	-	-	-	-	-	D	-	-	-	D	D	-	-	-
71	กิจกรรมด้านสถาปัตยกรรมและวิศวกรรม รวมถึงการทดสอบ และการวิเคราะห์ทางเทคนิค	41	137,971.4	34,079.4	25,899.3	3,196.7	4,983.4	-	98,892.1	26,457.1	36,667.9	11,873.2	15,033.1	4,656.0	4,224.7	-	5,000.0
73	การโฆษณาและการประชาสัมพันธ์	158	252,470.2	56,730.6	40,857.5	4,899.8	9,317.4	1,653.8	189,197.9	43,631.9	79,858.5	22,477.3	27,066.9	9,177.0	6,768.0	198.2	6,541.7
74	กิจกรรมทางวิชาชีพ วิทยาศาสตร์ และเทคโนโลยีอื่นๆ	178	575,247.6	74,331.0	36,663.1	19,738.1	11,854.1	6,095.8	494,866.6	253,390.0	61,952.8	46,228.7	96,609.5	29,263.8	7,407.6	14.3	6,030.0
77	กิจกรรมการให้เช่า	498	1,420,488.1	194,122.0	120,267.4	2,991.2	70,768.7	94.7	1,225,823.1	416,902.1	305,578.1	4,229.4	467,309.3	14,026.8	16,650.8	226.6	842.9
78	กิจกรรมการจ้างงาน	1	549.0	500.0	500.0	-	-	-	49.0	-	-	-	-	49.0	-	-	-
79	กิจกรรมของตัวแทนธุรกิจท่องเที่ยว การจัดทำเที่ยว การบริการ สำรอง และกิจกรรมที่เกี่ยวข้อง	541	1,566,748.2	378,077.2	370,079.4	1,125.0	361.1	6,511.7	1,159,809.9	501,395.0	344,160.2	-	290,819.8	21,848.4	1,686.5	-	18,781.0
80	การบริการราชการแบบองค์รวมและการสืบสวน	17	23,876.4	9,630.3	6,784.6	369.6	2,287.5	188.6	14,246.2	2,466.6	4,676.1	88.0	4,349.2	1,339.5	1,326.7	-	-
81	กิจกรรมการก่อสร้างอาคารและภูมิทัศน์	34	230,530.6	9,815.0	7,815.0	176.0	560.4	1,300.0	220,079.2	128,050.0	28,251.3	661.0	61,035.9	542.9	2,120.1	-	-
82	การบริการที่ปรึกษาบริหารและสนับสนุนการดำเนินงานของ สำนักงาน และกิจกรรมอื่นๆ ที่สนับสนุนธุรกิจ	493	1,190,353.2	320,900.1	169,784.7	128,325.5	80,102.0	14,871.7	869,239.5	449,775.6	209,536.2	29,900.9	141,840.6	35,677.5	2,416.0	92.7	123.6

(หน่วย: ใน พันบาท)

TABLE 8 BOOK VALUE OF ASSETS OF BUSINESS ESTABLISHMENTS ON DECEMBER 31, 2011 BY DIVISION OF BUSINESS INDUSTRY (Cont'd)

(หน่วยนับ ใน พันบาท)

รหัส Code	หมวดหมู่ธุรกิจ	จำนวน สถาน- ประกอบการ Number of establishments	มูลค่าตามบัญชีของสินทรัพย์ประเภท										Division of business industry					
			สินทรัพย์หมุนเวียน					สินทรัพย์ถาวรสุทธิ						สินทรัพย์อื่น ๆ				
			รวม Total	เงินสด Cash	ลูกหนี้การค้า (สุทธิ) Accounts receivable (net)	สินค้าคงเหลือ (สุทธิ) Stock or inventories (net)	สินทรัพย์ หมุนเวียนอื่น ๆ Other current assets	รวม Total	ที่ดิน Land	อาคารและ สิ่งก่อสร้าง Building and construction	เครื่องจักร Machinery	ยานพาหนะ Vehicles		เครื่องใช้ สำนักงาน Office appliances	เครื่องมือ อื่น ๆ Other Equipment	สินทรัพย์ ถาวรอื่น ๆ Other fixed assets		
90	กิจกรรมการรังสรรค์ศิลปะและความบันเทิง	41	164,561.0	39,408.2	7,346.7	8,400.0	23,530.3	131.3	125,104.8	37,670.4	70,291.1	720.0	13,122.7	1,267.6	2,032.9	-	48.0	Creative, arts and entertainment activities
92	กิจกรรมการพนันและการเล่นกีฬา	28	26,999.8	4,501.1	3,479.1	-	554.2	267.9	22,025.1	12,499.9	5,915.1	-	3,985.7	217.2	7.1	-	73.6	Gambling and betting activities
93	กิจกรรมด้านกีฬา ความบันเทิง และการบันเทิง	282	882,851.2	131,455.0	123,597.3	747.9	3,909.9	3,199.9	849,412.6	560,770.4	153,968.0	13,379.1	54,346.8	30,899.1	45,089.1	10,960.0	1,963.6	Sports activities and amusement and recreation activities
95	การซ่อมแซมยานยนต์และเครื่องใช้ส่วนบุคคล	738	1,754,081.8	101,239.0	71,003.6	1,842.7	26,033.7	2,359.0	1,629,688.7	1,298,868.2	177,686.8	16,629.0	113,721.2	14,229.0	8,137.3	187.2	23,384.1	Repair of computers and personal and household goods
96	กิจกรรมบริการส่วนบุคคลอื่นๆ	4,655	2,286,309.7	257,630.3	213,046.6	365.9	22,346.9	1,871.8	2,043,794.3	1,037,892.3	595,663.7	20,740.6	244,138.0	89,917.0	115,438.1	4.5	4,885.1	Other personal service activities

หมายเหตุ : D หมายถึง ต้นทรัพย์เป็นลบ

Note : D means disclosure prohibited

ที่มา : สำนักธุรกิจและอุตสาหกรรม พ.ศ. 2555 (จังหวัดนนทบุรีและจังหวัดสมุทรสาคร) กระทรวงพาณิชย์ กรมการทะเบียนการค้า

Source : The 2012 Business and Industrial Census (Trade and Services Industry) Surat Thani Province, National Statistical Office, Ministry of Information and Communication Technology.

ตาราง 9 มูลค่าสินทรัพย์ถาวรของสถานประกอบการธุรกิจที่เปลี่ยนแปลงระหว่าง มกราคม - ธันวาคม 2554 จำแนกตามหมวดย่อยธุรกิจ

TABLE 9 VALUE OF CHANGED FIXED ASSETS OF BUSSINESS ESTABLISHMENTS DURING JANUARY - DECEMBER, 2011 BY DIVISION OF BUSINESS INDUSTRY

(พันบาท In Thousand Baht)

รหัส Code	หมวดย่อยธุรกิจ	จำนวน สถาน- ประกอบกร Number of establishments	มูลค่าสินทรัพย์ ถาวรที่ซื้อหรือ ผลิตขึ้นเอง Value of new or cost producing of fixed assets	มูลค่าสินทรัพย์ ถาวรที่ขาย Value of disposal of fixed assets	ค่าโอน กรรมสิทธิ์ Ownership transfer fee	Division of business industry
	รวม	40,928	815,468.6	1,071,322.4	734.1	Total
45	การขายส่งและการขายปลีก การซ่อมยานยนต์และจักรยานยนต์	3,599	177,868.0	706.5	555.0	Wholesale and retail trade; repair of motor vehicles and motorcycles
46	การขายส่ง (ยกเว้นยานยนต์และจักรยานยนต์)	1,982	81,277.8	10,530.2	-	Wholesale trade (except of motor vehicles and motorcycles)
47	การขายปลีก (ยกเว้นยานยนต์และจักรยานยนต์)	18,818	157,451.7	43,247.1	160.0	Retail trade (except of motor vehicles and motorcycles)
55	ที่พักแรม	1,332	208,229.3	92,575.0	-	Accommodation
56	การบริการอาหารและเครื่องดื่ม	6,023	2,052.2	-	-	Food and beverage service activities
59	การผลิตภาพยนตร์ วัสดุทัศน์ และรายการโทรทัศน์ การบันทึกเสียง ลงบนสื่อ และการจัดพิมพ์จำหน่ายหรือเผยแพร่ดนตรี	7	412.4	-	-	Motion picture, video and television programme production, sound recording and music publishing activities
60	การจัดผังรายการและการแพร่ภาพกระจายเสียง	11	-	-	-	Programming and broadcasting activities
62	การจัดทำโปรแกรมคอมพิวเตอร์ การให้คำปรึกษาเกี่ยวกับ คอมพิวเตอร์ และกิจกรรมที่เกี่ยวข้อง	6	-	-	-	Computer programming, consultancy and related activities
68	กิจกรรมอสังหาริมทรัพย์	1,244	24,971.7	923,995.8	-	Real estate activities
69	กิจกรรมทางกฎหมายและการบัญชี	199	-	-	-	Legal and accounting activities
70	กิจกรรมของสำนักงานใหญ่และการบริการให้คำปรึกษา ด้านการบริหารจัดการ	2	-	-	-	Activities of head offices; management consultancy activities

ตาราง 9 มูลค่าสินทรัพย์ถาวรของสถานประกอบการธุรกิจที่เปลี่ยนแปลงระหว่าง มกราคม - ธันวาคม 2554 จำแนกตามหมวดย่อยธุรกิจ (ต่อ)

TABLE 9 VALUE OF CHANGED FIXED ASSETS OF BUSSINESS ESTABLISHMENTS DURING JANUARY - DECEMBER, 2011 BY DIVISION OF BUSINESS INDUSTRY (Cont'd)

(พันบาท In Thousand Baht)

รหัส Code	หมวดย่อยธุรกิจ	จำนวน สถาน- ประกอบการ Number of establishments	มูลค่าสินทรัพย์ ถาวรที่ซื้อหรือ ผลิตขึ้นเอง Value of new or cost producing of fixed assets	มูลค่าสินทรัพย์ ถาวรที่ขาย Value of disposal of fixed assets	ค่าโอน กรรมสิทธิ์ Ownership transfer fee	Division of business industry
71	กิจกรรมด้านสถาปัตยกรรมและวิศวกรรม รวมถึงการทดสอบและการวิเคราะห์ทางเทคนิค	41	-	-	-	Architectural and engineering activities; technical testing and analysis
73	การโฆษณาและการวิจัยตลาด	158	-	-	-	Advertising and market research
74	กิจกรรมทางวิชาชีพ วิทยาศาสตร์ และเทคนิคอื่นๆ	178	-	-	-	Other professional, scientific and technical activities
77	กิจกรรมการให้เช่า	498	20,008.7	267.8	19.1	Rental and leasing activities
78	กิจกรรมการจ้างงาน	1	-	-	-	Employment activities
79	กิจกรรมของตัวแทนธุรกิจท่องเที่ยว การจัดหาเที่ยว การบริการสำรองและกิจการที่เกี่ยวข้อง	541	15,829.0	-	-	Travel agency, tour operator, reservation service and related activities
80	การบริการรักษาความปลอดภัยและการสืบสวน	17	-	-	-	Security and investigation activities
81	กิจกรรมการบริการสำหรับอาคารและภูมิทัศน์	34	290.6	-	-	Services to buildings and landscape activities
82	การบริหารจัดการบริหารและสนับสนุนการดำเนินงานของสำนักงาน และกิจกรรมอื่นๆ ที่สนับสนุนทางธุรกิจ	493	16,450.2	-	-	Office administrative, office support and other business support activities
90	กิจกรรมการสร้างสรรค์ศิลปะและความบันเทิง	41	-	-	-	Creative, arts and entertainment activities
92	กิจกรรมการพนันและการเสี่ยงโชค	28	15.0	-	-	Gambling and betting activities
93	กิจกรรมด้านกีฬา ความบันเทิง และการนันทนาการ	282	86,098.0	-	-	Sports activities and amusement and recreation activities
95	การซ่อมคอมพิวเตอร์และของใช้ส่วนบุคคลและของใช้ในครัวเรือน	738	11,104.5	-	-	Repair of computers and personal and household goods
96	กิจกรรมบริการส่วนบุคคลอื่นๆ	4,655	13,409.5	-	-	Other personal service activities

ที่มา : สำนักงานธุรกิจและอุตสาหกรรม พ.ศ. 2555 (ธุรกิจทางการค้าและธุรกิจทางการบริการ) จังหวัด สุราษฎร์ธานี สำนักงานสถิติแห่งชาติ กระทรวงเทคโนโลยีสารสนเทศและการสื่อสาร

Source : The 2012 Business and Industrial Census (Trade and Services Industry) Surat Thani Province, National Statistical Office, Ministry of Information and Communication Technology.

ภาคผนวก

ภาคผนวก ก

ระเบียบวิธี

สำมะโนธุรกิจและอุตสาหกรรม พ.ศ. 2555 ธุรกิจการค้าและธุรกิจทางการบริการ

จังหวัดสุราษฎร์ธานี

1. แผนการสุ่มตัวอย่าง

1.1 สถานประกอบการที่มีจำนวนคนทำงาน 1 – 10 คน

แผนการสุ่มตัวอย่างที่ใช้เป็นแบบ Stratified Systematic Sampling โดยมีประเภทมาตรฐานอุตสาหกรรม (ประเทศไทย) ปี 2552 (Thailand Standard Industrial Classification: TSIC 2009) ในระดับกิจกรรมเป็นสตราตัม และสถานประกอบการเป็นหน่วยตัวอย่าง

1.1.1 การจัดสตราตัม

ประเภทมาตรฐานอุตสาหกรรม (ประเทศไทย) ปี 2552 (Thailand Standard Industrial Classification: TSIC 2009) ในระดับกิจกรรมเป็นสตราตัม ซึ่งมีทั้งสิ้น 309 สตราตัม

1.1.2 การเลือกตัวอย่าง

ได้ทำการเลือกสถานประกอบการตัวอย่างในแต่ละสตราตัม ด้วยวิธีการสุ่มแบบมีระบบ อย่างอิสระต่อกัน ได้จำนวนสถานประกอบการตัวอย่างทั้งสิ้น 2,573 แห่ง จากทั้งสิ้น 40,352 แห่ง

1.2 สถานประกอบการที่มีจำนวนคนทำงานตั้งแต่ 11 คนขึ้นไป

กำหนดให้ทุกสถานประกอบการเป็นหน่วยตัวอย่าง โดยให้ทำการเจนนับสถานประกอบการทุกแห่ง จำนวนทั้งสิ้น 788 แห่ง

สรุป จำนวนสถานประกอบการที่ต้องเจนนับมีทั้งสิ้น 3,361 แห่ง

หมายเหตุ : การบันทึกจำนวนสถานประกอบการธุรกิจทั้งสิ้น (N) และจำนวนสถานประกอบการธุรกิจตัวอย่าง (n) นำมาจากเอกสารที่สำนักนโยบายและวิชาการสถิติส่งให้

2. วิธีการประมาณผล

2.1 การประมาณผลระดับจังหวัด

การเสนอผลการสำรวจ ได้เสนอผลในระดับจังหวัด โดยจำแนกตามการประกอบกิจกรรมทางเศรษฐกิจตามการจัดประเภทมาตรฐานอุตสาหกรรมประเทศไทย ปี 2552 (Thailand Standard Industrial Classification: TSIC-2009) ในระดับหมวดย่อย และขนาดของสถานประกอบการ (วัดด้วยจำนวนคนทำงาน) ออกเป็น 6 ขนาด ดังนี้

ขนาดของสถานประกอบการ	1	2	3	4	5	6
จำนวนคนทำงาน	1 – 15	16 – 25	26 – 30	31 – 50	51 – 200	> 200

ในการประมาณค่า กำหนดให้

$$q = 1, 2, 3, \dots, n_{jklmp} \quad (\text{สถานประกอบการตัวอย่าง})$$

$$p = 1, 2, 3, \dots, 12 \quad (\text{ขนาดของสถานประกอบการ})$$

$$m = 1, 2, 3, \dots, 309 \quad (\text{กิจกรรม})$$

$$l = 1, 2, 3, \dots, 124 \quad (\text{หมู่ย่อย})$$

$$k = 1, 2, 3, \dots, 75 \quad (\text{หมู่ใหญ่})$$

$$j = 1, 2, 3, \dots, 27 \quad (\text{หมวดย่อย})$$

2.2 การประมาณผลสำหรับสถานประกอบการที่มีจำนวนคนทำงาน 1 – 10 คน

- 1) สูตรการประมาณค่ายอดรวมของลักษณะที่ต้องการศึกษา X สำหรับสถานประกอบการที่มี จำนวนคนทำงาน 1 – 10 คน หมวดย่อย j คือ

$$\hat{X}'_j = \sum_{k=1}^{75} \sum_{l=1}^{124} \sum_{m=1}^{309} \hat{X}'_{jklm} \dots\dots\dots (1)$$

โดยที่

\hat{X}'_{jklm} คือ ค่าประมาณยอดรวมของลักษณะที่ต้องการศึกษา X สำหรับสถานประกอบการที่มีคนทำงาน 1 – 10 คน กิจกรรม m หมู่ย่อย l หมู่ใหญ่ k หมวดย่อย j ซึ่ง

$$\hat{X}'_{jklm} = w'_{jklm} \sum_{p=1}^2 \sum_{q=1}^{n_{jklmp}} X_{jklmpq}$$

X_{jklmpq} คือ ค่าของลักษณะที่ต้องการศึกษา X ของสถานประกอบการตัวอย่าง q ขนาดของสถานประกอบการ p กิจกรรม m หมู่ย่อย l หมู่ใหญ่ k หมวดย่อย j

w'_{jklm} คือ ค่าถ่วงน้ำหนักสำหรับสถานประกอบการที่มีคนทำงาน 1 – 10 คน กิจกรรม m หมู่ย่อย l หมู่ใหญ่ k หมวดย่อย j ซึ่ง

$$w'_{jklm} = \frac{N'_{jklm}}{n'_{jklm}}$$

N'_{jklm} คือ จำนวนสถานประกอบการทั้งสิ้น สำหรับสถานประกอบการที่มีคนทำงาน 1 – 10 คน กิจกรรม m หมู่ย่อย l หมู่ใหญ่ k หมวดย่อย j

n'_{jklm} คือ จำนวนสถานประกอบการตัวอย่างที่เจงนับได้ทั้งสิ้น สำหรับสถานประกอบการที่มีคนทำงาน 1 – 10 คน กิจกรรม m หมู่ย่อย l หมู่ใหญ่ k หมวดย่อย j

2.3 การประมาณผลสำหรับสถานประกอบการที่มีจำนวนคนทำงาน 11 คนขึ้นไป

1) สูตรการประมาณค่ายอดรวมของลักษณะที่ต้องการศึกษา X สำหรับสถานประกอบการที่มีจำนวนคนทำงานตั้งแต่ 11 คนขึ้นไป ($p = 3, 4, 5, \dots, 12$) หมวดย่อย j คือ

$$\hat{X}_{jp} = \sum_{k=1}^{75} \sum_{l=1}^{124} \sum_{m=1}^{309} \hat{X}_{jklmp} \dots\dots\dots (2)$$

โดยที่

\hat{X}_{jklmp} คือ ค่าประมาณยอดรวมของลักษณะที่ต้องการศึกษา X สำหรับสถานประกอบการที่มีขนาดของสถานประกอบการ p กิจกรรม m หมู่ย่อย l หมู่ใหญ่ k หมวดย่อย j ซึ่ง

$$\hat{X}_{jklmp} = \frac{N_{jklmp}}{N'_{jklmp}} \sum_{q=1}^{n_{jklmp}} X_{jklmpq}$$

X_{jklmpq} คือ ค่าของลักษณะที่ต้องการศึกษา X ของสถานประกอบการตัวอย่าง q ขนาดของสถานประกอบการ p กิจกรรม m หมู่ย่อย l หมู่ใหญ่ k หมวดย่อย j

N_{jklmp} คือ จำนวนสถานประกอบการทั้งสิ้น สำหรับสถานประกอบการที่มีขนาดของสถานประกอบการ p กิจกรรม m หมู่ย่อย l หมู่ใหญ่ k หมวดย่อย j

N'_{jklmp} คือ จำนวนสถานประกอบการที่เจงนับได้ทั้งสิ้น สำหรับสถานประกอบการที่มีขนาดของสถานประกอบการ p กิจกรรม m หมู่ย่อย l หมู่ใหญ่ k หมวดย่อย j

2.4 การประมาณค่าสัมประสิทธิ์ความแปรผันของค่าประมาณยอดรวม

1) สูตรการประมาณค่าความแปรปรวนของค่าประมาณยอดรวมของลักษณะที่ต้องการศึกษา

X สำหรับสถานประกอบการที่มีจำนวนคนทำงาน 1 – 10 คนขึ้นไป หมวดย่อย j คือ

$$\hat{V}(\hat{X}'_{jklm}) = N_{jklm} (N_{jklm} - n_{jklm}) \frac{s_{jklm}^2}{n_{jklm}}$$

โดยที่

$$s_{jklm}^2 = \frac{1}{n_{jklm} - 1} \left[\sum_{q=1}^{n_{jklm}} x_{jklmq}^2 - \frac{\left(\sum_{q=1}^{n_{jklm}} x_{jklmq} \right)^2}{n_{jklm}} \right]$$

2) สูตรการประมาณค่าสัมประสิทธิ์ความแปรผันของค่าประมาณยอดรวมของลักษณะที่

ต้องการศึกษา X สำหรับสถานประกอบการที่มีจำนวนคนทำงาน 1 – 10 คน หมวดย่อย j คือ

$$c.v.j = \frac{\sqrt{\sum_{k=1}^{75} \sum_{l=1}^{124} \sum_{m=1}^{309} \hat{V}(\hat{X}'_{jklm})}}{\sum_{k=1}^{75} \sum_{l=1}^{124} \sum_{m=1}^{309} \hat{X}'_{jklm}}$$

3 วิธีการเก็บรวบรวมข้อมูล

การเก็บรวบรวมข้อมูลใช้วิธีส่งเจ้าหน้าที่ ซึ่งเป็นข้าราชการและลูกจ้างของสำนักงานสถิติแห่งชาติออกไปทำการสัมภาษณ์เจ้าของผู้ประกอบการหรือผู้ที่ได้รับมอบหมายให้ตอบข้อมูลของสถานประกอบการธุรกิจซึ่งตกเป็นตัวอย่าง ในระหว่าง เดือน พฤษภาคม-สิงหาคม 2555

4 ความคลาดเคลื่อนของข้อมูล

ข้อมูลที่น่าเสนอไว้ในรายงานฉบับนี้ อาจมีความคลาดเคลื่อนอยู่บ้างความคลาดเคลื่อนดังกล่าวเป็นความคลาดเคลื่อนจากการเลือกตัวอย่าง (Sampling error) และความคลาดเคลื่อนที่เกิดจากสาเหตุอื่น (Non-Sampling error) เช่น ผู้ตอบไม่ให้ข้อมูลตามความเป็นจริง ข้อมูลในแบบสอบถามไม่ครบถ้วน การลงรหัสผิดพลาดหรือการบันทึกข้อมูลผิดพลาด เป็นต้น อย่างไรก็ตามสำนักงานสถิติแห่งชาติได้พยายามควบคุมให้ข้อมูลมีความคลาดเคลื่อนน้อยที่สุด จึงขอให้ผู้ใช้ข้อมูลใช้ข้อมูลด้วยความระมัดระวังตามสมควร

5 การปิดตัวเลข

ผลรวมของแต่ละจำนวนอาจไม่เท่ากับยอดรวมทั้งนี้เนื่องจากการปัดเศษ

ตาราง ค่า ค.ย. ของจำนวนคนทำงาน ลูกจ้าง ค่าตอบแทนแรงงาน รายได้จากกิจการดำเนินงาน และค่าใช้จ่ายขั้นกลาง จำแนกตามหมวดหมู่ธุรกิจ สำหรับขนาดของสถานประกอบการ 1-10 คน

TABLE C.V. OF NUMBER OF PERSONS ENGAGED, EMPLOYEES, REMUNERATION, INCOME AND INTERMEDIATE CONSUMPTION BY DIVISION OF BUSINESS INDUSTRY FOR ESTABLISHMENTS WITH 1-10 PERSONS ENGAGED

รหัส Code	หมวดหมู่ธุรกิจ	คนทำงาน Number of persons engaged	ลูกจ้าง Employees	ค่าตอบแทนแรงงาน Remuneration	รายได้ จากการดำเนินงาน Income	ค่าใช้จ่าย ขั้นกลาง Intermediate consumption	Division of business industry
	รวม	0.0276	0.0565	0.0578	0.1378	0.1504	Total
45	การขายส่งและการขายปลีก การซ่อมยานยนต์และจักรยานยนต์	0.063	0.1093	0.13	0.226	0.2803	Wholesale and retail trade; repair of motor vehicles and motorcycles
46	การขายส่ง (ยกเว้นยานยนต์และจักรยานยนต์)	0.0516	0.0886	0.094	0.292	0.2908	Wholesale trade (except of motor vehicles and motorcycles)
47	การขายปลีก (ยกเว้นยานยนต์และจักรยานยนต์)	0.0472	0.1217	0.1078	0.1394	0.1475	Retail trade (except of motor vehicles and motorcycles)
55	ที่พักแรม	0.0538	0.0704	0.0913	0.1422	0.1685	Accommodation
56	การบริการอาหารและเครื่องดื่ม	0.0788	0.1369	0.1655	0.1188	0.1363	Food and beverage service activities
59	การผลิตภาพยนตร์ วีซีดี ดีวีดี และรายการโทรทัศน์ การบันทึกเสียงลงเนื้อ และการจัดพิมพ์ด้านวิทยุหรือเผยแพร่ดนตรี	*	-	-	*	*	Motion picture, video and television programme production, sound recording and music publishing activities
60	การจัดส่งรายการและการแพร่ภาพกระจายเสียง	0.0924	0.1439	0.1505	0.086	0.1626	Programming and broadcasting activities
62	การจัดทำโปรแกรมคอมพิวเตอร์ การให้บริการเกี่ยวกับคอมพิวเตอร์ และกิจกรรมที่เกี่ยวข้อง	*	*	*	*	*	Computer programming, consultancy and related activities
68	กิจกรรมอสังหาริมทรัพย์	0.0692	0.2039	0.2032	**	**	Real estate activities
69	กิจกรรมทางกฎหมายและการบัญชี	0.1323	0.2343	0.2785	0.1172	0.1116	Legal and accounting activities
70	กิจกรรมของสำนักงานใหญ่และการบริการให้คำปรึกษาด้านการบริหารจัดการ	*	-	-	*	*	Activities of head offices; management consultancy activities
71	กิจกรรมด้านสถาปัตยกรรมและวิศวกรรม รวมถึงการทดสอบและการวิเคราะห์ทางเทคนิค	0.117	0.1931	0.2732	0.2549	**	Architectural and engineering activities; technical testing and analysis
73	การโฆษณาและการจัดตลาด	0.114	0.2009	0.2218	0.1479	0.1834	Advertising and market research
74	กิจกรรมทางวิชาชีพ วิทยาศาสตร์ และเทคนิคอื่นๆ	0.0987	0.2177	0.1926	0.1761	0.133	Other professional, scientific and technical activities
77	กิจกรรมการให้เช่า	0.0645	0.1476	0.1629	0.1693	0.2193	Rental and leasing activities
78	กิจกรรมการจ้างงาน	*	*	*	*	*	Employment activities
79	กิจกรรมท่องเที่ยวและท่องเที่ยว การจัดงานเลี้ยง การบริการสำรอง และกิจกรรมที่เกี่ยวข้อง	0.1147	0.2796	**	**	**	Travel agency, tour operator, reservation service and related activities
80	การบริหารรักษาความปลอดภัยและการสืบสวน	0.1249	0.1734	0.1408	0.1558	0.1068	Security and investigation activities
81	กิจกรรมการบริการสำหรับอาคารและภูมิทัศน์	0.088	0.1455	0.1362	0.2605	**	Services to buildings and landscape activities
82	การบริหารด้านการบริหารและสนับสนุนการดำเนินงานของสำนักงาน และกิจการอื่น ๆ ที่สนับสนุนทางธุรกิจ	0.0809	0.2943	0.2693	0.1153	0.1233	Office administrative, office support and other business support activities
90	กิจกรรมการสร้างสรรค์ศิลปะและความบันเทิง	0.1895	**	**	**	**	Creative, arts and entertainment activities
92	กิจกรรมการพนันและการเสี่ยงโชค	0.0568	-	-	0.1057	0.1245	Gambling and betting activities
93	กิจกรรมนันทนาการ ความบันเทิง และการนันทนาการ	0.1185	0.241	0.223	0.1719	0.1951	Sports activities and amusement and recreation activities
95	การซ่อมคอมพิวเตอร์และของใช้ส่วนบุคคลและของใช้ในชีวิตประจำวัน	0.1062	**	**	0.1442	0.2166	Repair of computers and personal and household goods
96	กิจกรรมบริการส่วนบุคคลอื่นๆ	0.0697	0.2344	0.2572	0.0948	0.0887	Other personal service activities

หมายเหตุ : 1. * หมายถึง ไม่สามารถประมาณค่าได้

2. ** หมายถึง ค่า ค.ย. มีค่าสูง

Note : 1. * means this value is not estimated.

2. ** means this value is not acceptable

ที่มา : สำนักธุรกิจและอุตสาหกรรม พ.ศ. 2555 (ธุรกิจทางการค้าและธุรกิจทางการบริการ) จังหวัดสุราษฎร์ธานี สำนักงานสถิติแห่งชาติ กระทรวงเทคโนโลยีสารสนเทศและการสื่อสาร

Source : The 2012 Business and Industrial Census (Trade and Services Industry) Surat Thani Province, National Statistical Office, Ministry of Information and Communication Technology.

ภาคผนวก ข

คำนิยาม

แนวคิดและคำนิยาม

1. สถานประกอบการธุรกิจทางการค้าและธุรกิจทางการบริการ

หมายถึง สถานประกอบการที่ดำเนินกิจการหลักเกี่ยวกับการขายส่ง ขายปลีกสินค้า ขายอาหาร ที่เตรียมไว้สำหรับบริโภคและการอำนวยความสะดวกในเรื่องที่พักอาศัย รวมทั้งการดำเนินกิจการเกี่ยวกับการให้เช่า และการจัดการด้านอสังหาริมทรัพย์ บริการด้านธุรกิจและธุรกิจอื่น ๆ

2. การจัดจำแนกประเภทธุรกิจ

การจัดทำสำมะโนธุรกิจและอุตสาหกรรม พ.ศ. 2555 ได้จัดจำแนกสถานประกอบการ ที่ดำเนินกิจการเกี่ยวกับธุรกิจทางการค้าและธุรกิจทางการบริการ ตามการจัดประเภทมาตรฐานอุตสาหกรรมประเทศไทย ปี 2552 (Thailand Standard Industrial Classification: TSIC 2009) ซึ่งสถานประกอบการธุรกิจจัดอยู่ในประเภท G, I, J, L, M, N, R และ S

โครงสร้างรหัสประเภทธุรกิจ เป็นดังนี้

หมวดใหญ่ ได้แก่ กลุ่มอุตสาหกรรมที่ใหญ่ที่สุดซึ่งจัดประเภทอุตสาหกรรมที่มีลักษณะที่คล้ายกันเข้าไว้ในกลุ่มเดียวกันใช้แทนด้วยตัวอักษรภาษาอังกฤษ คือ หมวดใหญ่ G, I, J, L, M, N, R และ S ดังนี้

หมวดใหญ่ G : การขายส่ง และการขายปลีก การซ่อมยานยนต์และจักรยายนต์ (เฉพาะรหัส 45101-47991 ไม่รวมหมู่ใหญ่ 478 แผงลอย และกิจกรรม 47999 เร่ขายสินค้า)

หมวดใหญ่ I : ที่พักแรม และบริการด้านอาหาร (ไม่รวมกิจกรรม 56102 56103 56303 และ 56304)

หมวดใหญ่ J : ข้อมูลข่าวสารและการสื่อสาร (เฉพาะหมวดย่อย 59 60 62 และ 63)

หมวดใหญ่ L : กิจกรรมอสังหาริมทรัพย์ (เฉพาะรหัส 68101-68202)

หมวดใหญ่ M : กิจกรรมทางวิชาชีพ วิทยาศาสตร์ และเทคนิค (เฉพาะรหัส 69100-74909)

หมวดใหญ่ N : กิจกรรมการบริหาร และการบริการสนับสนุน (เฉพาะรหัส 77101-82990)

หมวดใหญ่ R : ศิลปะ ความบันเทิง และนันทนาการ (เฉพาะหมวดย่อย 90 92 และ 93)

หมวดใหญ่ S : กิจกรรมบริการด้านอื่น ๆ (เฉพาะรหัส 95110-96309)

หมวดย่อย ได้แก่ กลุ่มอุตสาหกรรมซึ่งแบ่งเป็นกลุ่มย่อยจากหมวดใหญ่ ใช้แทนด้วยเลขรหัส 2 ตัวแรก คือ ตั้งแต่รหัส 45-47 55-56 59-60 62-63 68 69-74 77-82 90 92-93 95-96 รวม 27 หมวดย่อย

หมู่ใหญ่ ได้แก่ กลุ่มอุตสาหกรรมซึ่งแบ่งเป็นกลุ่มย่อยจากหมวดย่อย ใช้แทนด้วยเลขรหัส 3 ตัวแรก คือ ตั้งแต่รหัส 451-454 461-469 471-479 551-559 561-563 591-592 601-602 620-639 681-682 691-692 701-702 711-749 771-799 801-803 811-829 900 920-932 951-952 961-963 รวม 75 หมู่ใหญ่

หมู่ย่อย ได้แก่ กลุ่มอุตสาหกรรมซึ่งแบ่งเป็นกลุ่มย่อยจากหมู่ใหญ่ ใช้แทนด้วยเลขรหัส 4 ตัวแรก คือตั้งแต่รหัส 4510-4540 4610-4690 4711-4799 5510-5590 5610-5630 5911-5920 6010-6020 6201-6399 6810-6820 6910-6920 7010-7020 7110-7490 7710-7990 8010-8030 8110-8299 9000 9200-9329 รวม 124 หมู่ย่อย

กิจกรรม ได้แก่ กลุ่มอุตสาหกรรมที่ย่อยที่สุดที่มีลักษณะคล้ายกัน ใช้แทนด้วยเลขรหัส 5 ตัว คือตั้งแต่รหัส 45101-45405 46101-46900 47111-47749 47911-47991 55101 55102 55103 55109 55200 55901 55909 56101 56210-56302 59111-59203 60101-60203 62011-63990 68101-68202 69100-74909 77101-82990 90001-90002 92001-93299 95110-96309 รวม 309 กิจกรรม

2.1 หมวดย่อย 45 การขายส่งและการขายปลีก การซ่อมแซมยานยนต์และรถจักรยานยนต์
ในหมวดย่อยนี้ ได้แก่

การดำเนินกิจกรรมทั้งหมด (ยกเว้นการผลิตและการให้เช่า) ที่เกี่ยวข้องกับยานยนต์และจักรยานยนต์ รวมถึงรถบรรทุก เช่น การขายส่ง และขายปลีกยานยนต์ รถจักรยานยนต์ทั้งใหม่และที่ใช้แล้ว รวมทั้งการบำรุงรักษาและการซ่อมแซม การขายอะไหล่ และชิ้นส่วนอุปกรณ์สำหรับยานยนต์และจักรยานยนต์ รวมทั้งการดำเนินกิจการที่เกี่ยวข้องกับตัวแทนขายส่งหรือขายปลีกยานยนต์ รวมถึงการล้างการขัดเงายานยนต์ อยู่ซ่อมรถยนต์ ฯลฯ

2.2 หมวดย่อย 46 การขายส่ง ในหมวดย่อยนี้ได้แก่

การขายส่งที่ดำเนินงานด้วยตนเองหรือทำโดยได้รับค่าตอบแทนหรือตามสัญญาจ้าง (การขายเพื่อค่าคอมมิชชั่น/ค่านายหน้า) ซึ่งเกี่ยวกับการขายส่งภายในประเทศและระหว่างประเทศ (นำเข้า/ส่งออก)

การขายส่ง คือ การขายต่อ (การขายสินค้าที่ไม่มีการเปลี่ยนแปลงสภาพสินค้า) สินค้าใหม่และที่ใช้แล้วให้แก่ผู้ขายปลีก หรือการค้าแบบธุรกิจสู่ธุรกิจ เช่น ขายให้กับผู้ใช้ในงานอุตสาหกรรม พาณิชยกรรมสถาบัน หรือผู้ใช้งานในวิชาชีพ หรือขายต่อให้กับผู้ขายส่งรายอื่น ๆ หรือบุคคล/บริษัทที่ทำหน้าที่ตัวแทนหรือนายหน้า ซื้อขายสินค้า ประเภทของธุรกิจที่สำคัญ ได้แก่ พ่อค้าขายส่ง คือ ผู้ขายส่งที่ดำเนินกิจการซื้อและขายสินค้าของตนเอง เช่น พ่อค้าขายส่ง ผู้แทนจำหน่ายสินค้าอุตสาหกรรมผู้ส่งสินค้าออก ผู้นำเข้าสินค้า และการรวมกลุ่มสหกรณ์เพื่อซื้อสินค้า สาขาและสำนักงานขาย (ไม่ใช่ร้านค้าปลีก) ซึ่งมีหน่วยผลิตหรือ เหมืองแร่ (ที่แยกตัวออกมาต่างหาก) เป็นผู้ควบคุมดูแลโดยมีวัตถุประสงค์เพื่อการจำหน่ายสินค้า และแทบจะไม่เคยส่งสินค้าเพื่อให้โรงงาน หรือแหล่งผลิตส่งสินค้าให้โดยตรง ทั้งนี้รวมถึงนายหน้าซื้อขายสินค้า การขายเพื่อนายหน้าและตัวแทนจำหน่าย และกลุ่มผู้ประกอบการ ผู้ซื้อและกลุ่มสหกรณ์ซึ่งดำเนินการเกี่ยวกับการจำหน่ายผลิตภัณฑ์เกษตรออกสู่ตลาด ผู้ขายส่งมักทำการรวบรวมสินค้าในปริมาณมากมาคัดแยกขนาดและคัดคุณภาพสินค้า นำสินค้ามาจัดแบ่งและทำการบรรจุหีบห่อใหม่เพื่อจำหน่ายต่อ เช่น ร้านขายยาที่ดำเนินกิจกรรมเก็บสินค้าแช่เย็น จัดส่ง และจัดวางสินค้า ทำการส่งเสริมการขายให้แก่ลูกค้าและออกแบบฉลาก

2.3 หมวดย่อย 47 การขายปลีก (ไม่รวม หมู่ใหญ่ 478 แผงลอยและกิจกรรม 47999 เร่ขายสินค้า)
ในหมวดย่อยนี้ ได้แก่

การนำสินค้าใหม่และสินค้าใช้แล้วมาขายต่อให้แก่ประชาชนทั่วไป (สินค้าที่นำมาขายไม่มีการเปลี่ยนแปลงสภาพ) เพื่อการบริโภคหรือใช้ประโยชน์ส่วนบุคคลหรือครัวเรือน โดยขายสินค้าผ่านทางช่องทางการจำหน่ายต่าง ๆ เช่น ร้านค้า ห้างสรรพสินค้า การส่งสินค้าทางไปรษณีย์ สหกรณ์ผู้บริโภค ฯลฯ

2.4 หมวดย่อย 55 ที่พักแรม ในหมวดย่อยนี้ ได้แก่

การให้บริการที่พักระยะสั้นแก่นักเดินทางและนักท่องเที่ยว รวมถึงการบริการที่พักระยะยาว สำหรับนักเรียน/นักศึกษา พนักงาน และบุคคลอื่นที่คล้ายกัน ซึ่งบางแห่งอาจให้บริการเฉพาะที่พักระยะที่บางแห่งให้บริการทั้งที่พัก อาหาร และ/หรือสิ่งอำนวยความสะดวกเพื่อการนันทนาการ เช่น โรงแรม โมเต็ล หอพัก ห้องพักภายในบ้าน เกสต์เฮาส์ที่พักแรมเยาวชนที่พักชั่วคราว เป็นต้น

2.5 หมวดย่อย 56 การบริการอาหาร (ไม่รวมกิจกรรม 56102 56103 56303 และ 56304) ในหมวดย่อยนี้ ได้แก่

กิจกรรมการขายอาหารและเครื่องดื่มที่จัดเตรียมไว้พร้อมที่จะบริโภคได้ทันทีไม่ว่าจะเป็นร้านอาหารทั่วไป ร้านอาหารแบบบริการตนเอง หรือร้านอาหารแบบนำไปบริโภคนอกสถานที่ ไม่ว่าจะมีการตั้งถาวรหรือชั่วคราว มีที่นั่งหรือไม่มีที่นั่งก็ตาม สิ่งสำคัญของกิจกรรมในหมวดย่อยนี้คือ อาหารหรือเครื่องดื่มนั้นต้องทำการจัดเตรียมไว้เพื่อให้พร้อมที่จะบริโภคได้ทันที

โดยที่อาหารและเครื่องดื่มพร้อมบริโภคได้ทันที หมายถึง อาหารที่เมื่อลูกค้าได้รับไปแล้วสามารถบริโภคได้ทันที โดยไม่ต้องทำอะไรเพิ่มเพื่อให้อาหารนั้นบริโภคได้ และผู้ขายอาหารมีการดำเนินกิจกรรมอย่างใดอย่างหนึ่งต่อไปนี้ ณ สถานที่ขาย

1. มีการอุ่นหรือปรุงอาหาร/เครื่องดื่มด้วยความร้อนให้กับลูกค้าเพื่อนำไปบริโภคได้ทันทีโดยที่ลูกค้าที่ซื้อไปรับประทานไม่ต้องให้ร้อนหรืออุ่นอีก
2. มีการนำส่วนผสมอาหารตั้งแต่ 1 อย่างขึ้นไปมาผสมกันเพื่อให้เป็นอาหาร/เครื่องดื่ม
3. ผู้ขายได้จัดเตรียมอุปกรณ์การกินอาหาร/เครื่องดื่มใส่ให้ (เช่น ถาดบรรจุ จาน มีด ช้อน ส้อม แก้ว ถ้วย หลอด) เพื่อให้ผู้ซื้อสามารถบริโภคได้ทันที
4. มีสิ่งอำนวยความสะดวก (เช่น โต๊ะ เก้าอี้ ม้านั่ง ชูม เคาน์เตอร์ หรือสิ่งอำนวยความสะดวกอื่น ๆ) สำหรับให้ลูกค้าสามารถบริโภคอาหารได้ ณ สถานที่ขายหรือตั้งอยู่บริเวณใกล้เคียงกับสถานที่ขายอาหาร/เครื่องดื่ม

2.6 หมวดย่อย 59 การผลิตภาพยนตร์ วิดิทัศน์ และรายการโทรทัศน์ การบันทึกเสียงลงบนสื่อ และการจัดพิมพ์ จำหน่ายหรือเผยแพร่ดนตรี ในหมวดย่อยนี้ ได้แก่

กิจกรรมการผลิตภาพยนตร์ทั้งที่ฉายและไม่ได้ฉายในโรงภาพยนตร์ ไม่ว่าจะบันทึกลงบนแผ่นฟิล์ม เทปวีดิทัศน์ หรือดีวีดี เพื่อที่จะนำไปฉายในโรงภาพยนตร์หรือเพื่อออกอากาศทางโทรทัศน์ กิจกรรมสนับสนุน เช่น การลำดับภาพยนตร์ การตัดต่อภาพยนตร์ การพากย์ภาพยนตร์ ฯลฯ การเผยแพร่/จำหน่ายภาพยนตร์ให้แก่อุตสาหกรรมอื่น ๆ การฉายภาพยนตร์ รวมถึงการซื้อและขายสิทธิ์การเผยแพร่/จำหน่ายภาพยนตร์ นอกจากนี้ยังรวมถึง กิจกรรมบันทึกเสียงลงสื่อ เช่น การผลิตสื่อบันทึกเสียง ดนตรี การวางจำหน่ายการส่งเสริมและเผยแพร่ การจัดพิมพ์จำหน่ายหรือเผยแพร่ดนตรี รวมถึงกิจกรรมบริการบันทึกเสียงในห้องบันทึกเสียงหรือสถานที่อื่น ๆ

2.7 หมวดย่อย 60 การจัดผังรายการและการแพร่ภาพกระจายเสียง ในหมวดย่อยนี้ ได้แก่

กิจกรรมการสร้างสรรค์เนื้อหาและการได้มาของสิทธิ์ในการเผยแพร่และการแพร่ภาพกระจายเสียงทางวิทยุ โทรทัศน์ออกอากาศและการจัดผังรายการทางวิทยุและโทรทัศน์ ตามรายการบันเทิง รายการข่าว รายการสนทนา และที่คล้ายกัน การแพร่ภาพกระจายเสียงข้อมูลร่วมกันทั้งทางวิทยุหรือโทรทัศน์ผ่านทางเทคโนโลยีต่างๆ เช่น ทางอากาศ ทางดาวเทียม ทางเครือข่ายเคเบิล หรือทางอินเทอร์เน็ต รวมถึงการผลิตรายการ (ที่มีรูปแบบรายการที่ค่อนข้างจำกัด เช่น รายการข่าว รายการกีฬา รายการเพื่อการศึกษา หรือรายการสำหรับเด็ก) เพื่อให้บุคคลที่สามนำรายการดังกล่าวไปแพร่ภาพกระจายเสียงให้แก่ลูกค้า เฉพาะกลุ่ม ซึ่งเป็นผู้บอกรับเป็นสมาชิกหรือเสียค่าธรรมเนียมเข้าชม

2.8 หมวดย่อย 62 การจัดทำโปรแกรมคอมพิวเตอร์ การให้คำปรึกษาเกี่ยวกับคอมพิวเตอร์ และกิจกรรมที่เกี่ยวข้อง ในหมวดย่อยนี้ ได้แก่

กิจกรรมการบริการความรู้ความชำนาญทางด้านเทคโนโลยีสารสนเทศ เช่น การเขียน การแก้ไข การทดสอบ การให้ความช่วยเหลือและแก้ไขปัญหาทางด้านซอฟต์แวร์ การวางแผนและการออกแบบระบบคอมพิวเตอร์ ซึ่งประกอบด้วยส่วนของฮาร์ดแวร์ ซอฟต์แวร์ และเทคโนโลยีการสื่อสาร รวมเข้าด้วยกัน การจัดการ และดำเนินการเกี่ยวกับระบบคอมพิวเตอร์ ณ สถานที่ของลูกค้า และ/หรือ สิ่งอำนวยความสะดวกในการประมวลผลข้อมูล และกิจกรรมด้านวิชาชีพและเทคนิคทางด้านคอมพิวเตอร์อื่นๆ

2.9 หมวดย่อย 63 การบริการสารสนเทศ ในหมวดย่อยนี้ ได้แก่

กิจกรรมเว็บท่า กิจกรรมการประมวลผลข้อมูล การจัดการและการให้เข้าพื้นที่บนเครื่องแม่ข่าย (web hosting) รวมถึงกิจกรรมอื่น ๆ ที่มีวัตถุประสงค์เพื่อการบริการข้อมูลเป็นหลัก

2.10 หมวดย่อย 68 กิจกรรมอสังหาริมทรัพย์ ในหมวดย่อยนี้ ได้แก่

การซื้อหรือ การขายอสังหาริมทรัพย์ การให้เช่าอสังหาริมทรัพย์ การบริการอสังหาริมทรัพย์ อื่น ๆ ที่เป็นของตนเองหรือเช่าจากผู้อื่น ที่ดำเนินการโดยหน่วยงานรัฐและเอกชน เช่น การประเมินราคาอสังหาริมทรัพย์ หรือทำหน้าที่เป็นผู้จัดการดูแลผลประโยชน์ของคู่สัญญา (escrow agent) ด้านอสังหาริมทรัพย์ อาจดำเนินการโดยมืออสังหาริมทรัพย์เป็นของตนเองหรือเช่าจากผู้อื่นก็ได้ และอาจดำเนินการโดยได้รับค่าตอบแทนหรือสัญญาจ้าง รวมถึงการพัฒนาโครงการก่อสร้างของตนเองเพื่อให้เช่าพื้นที่

2.11 หมวดย่อย 69 กิจกรรมทางกฎหมายและการบัญชี ในหมวดย่อยนี้ ได้แก่

การเป็นตัวแทนทางกฎหมายในการพิทักษ์สิทธิประโยชน์ของคนกลุ่มหนึ่งซึ่งขัดแย้งกับอีกกลุ่มหนึ่ง โดยไม่คำนึงว่าผ่านการพิจารณาของศาลหรือองค์การทางกฎหมายอื่น ๆ หรือภายใต้การควบคุมของบุคคลซึ่งเป็นสมาชิกของเนติบัณฑิตยสภาหรือไม่ เช่น การให้คำปรึกษาและการเป็นตัวแทนในคดีแพ่ง คดีอาญาหรือข้อพิพาทด้านแรงงาน รวมถึงการเตรียมเอกสารทางกฎหมาย เช่น ใบสำคัญก่อตั้งบริษัท สัญญาก่อตั้ง ห้างหุ้นส่วน หรือเอกสารที่คล้ายกันที่เกี่ยวข้องกับการก่อตั้งบริษัท สิทธิบัตรและลิขสิทธิ์ การเตรียมสัญญา พินัยกรรม ทรานซาร์ ฯลฯ รวมถึงการบริการด้านการบัญชี เช่น การตรวจสอบบัญชี การเตรียมงบการเงิน และการทำบัญชี

2.12 หมวดย่อย 70 กิจกรรมของสำนักงานใหญ่และการบริการให้คำปรึกษาด้านการบริหารจัดการ ในหมวดย่อยนี้ ได้แก่

การให้คำปรึกษาและให้ความช่วยเหลือแก่ธุรกิจและองค์กรอื่น ๆ ทางด้านการบริหารจัดการ เช่น การวางแผนกลยุทธ์และองค์กร การวางแผนทางการเงินและการจัดทำงบประมาณเป้าหมาย และนโยบายทางการตลาด การกำหนดนโยบายภารกิจ แผนงานด้านทรัพยากรมนุษย์ การจัดตารางการผลิต และจัดทำแผนควบคุมรวมถึงการควบคุมดูแลและบริหารจัดการหน่วยอื่น ๆ ของบริษัท หรือวิสาหกิจเดียวกัน ได้แก่ กิจกรรมของสำนักงานใหญ่ สำนักงานบริหารส่วนกลาง สำนักงานบริหารจัดการประจำภูมิภาค/ท้องถิ่น สำนักงานบริหารจัดการบริษัทในเครือ/บริษัทย่อย/สำนักงานสาขา

2.13 หมวดย่อย 71 กิจกรรมด้านสถาปัตยกรรมและวิศวกรรม รวมถึงการทดสอบและการวิเคราะห์ทางเทคนิค ในหมวดย่อยนี้ ได้แก่

การบริการด้านสถาปัตยกรรม วิศวกรรม การจัดทำแบบแปลน การตรวจสอบอาคาร การสำรวจ และการทำแผนที่ รวมถึงการบริการทดสอบทางกายภาพ ทางเคมี และการทดสอบเพื่อการวิเคราะห์ด้านอื่น ๆ

2.14 หมวดย่อย 72 การวิจัยและพัฒนาเชิงวิทยาศาสตร์ ในหมวดย่อยนี้ ได้แก่

กิจกรรมการวิจัยและการพัฒนา ซึ่งแบ่งออกเป็น 3 ประเภท

1) การวิจัยพื้นฐาน เป็นการศึกษาค้นคว้าในเชิงทฤษฎีหรือเชิงทดลอง เพื่อหาความรู้ใหม่ ๆ เกี่ยวกับปรากฏการณ์และข้อเท็จจริงที่สามารถสังเกตได้ โดยไม่มีจุดมุ่งหมายที่จะนำผลการวิจัยไปใช้ในทางปฏิบัติ

2) การวิจัยประยุกต์ เป็นการศึกษาค้นคว้าเพื่อหาความรู้ใหม่ ๆ โดยมีวัตถุประสงค์หรือจุดมุ่งหมายเบื้องต้นที่จะนำผลการวิจัยไปใช้ประโยชน์ในทางปฏิบัติ

3) การทดลองเชิงพัฒนา เป็นการศึกษาอย่างมีระบบ โดยนำความรู้ที่มีอยู่แล้วจากการวิจัยและหรือประสบการณ์ในการปฏิบัติงาน เพื่อประดิษฐ์สิ่งใหม่ ผลิตภัณฑ์และเครื่องมือใหม่ ๆ เพื่อสร้างกระบวนการ ระบบ และบริการใหม่ ๆ ขึ้นเพื่อปรับปรุงสิ่งที่ประดิษฐ์หรือก่อตั้งขึ้นแล้วให้ดีขึ้น

2.15 หมวดย่อย 73 การโฆษณาและการวิจัยตลาด ในหมวดย่อยนี้ ได้แก่

การสร้างสรรคงานโฆษณาและการกำหนดรูปแบบงานโฆษณาในนิตยสาร หนังสือ วิทยุ โทรทัศน์ หรือสื่อโฆษณาอื่น ๆ รวมถึงการออกแบบโครงสร้างและสถานที่จัดแสดงโฆษณา

2.16 หมวดย่อย 74 กิจกรรมทางวิชาชีพ วิทยาศาสตร์ และเทคนิคอื่น ๆ ในหมวดย่อยนี้ ได้แก่

การให้บริการด้านวิชาชีพ วิทยาศาสตร์ และเทคนิค อื่น ๆ เช่นการตกแต่งภายในการออกแบบผลิตภัณฑ์ทางอุตสาหกรรม การออกแบบแฟชั่นที่เกี่ยวข้องกับสิ่งทอ เครื่องแต่งกาย รองเท้า เครื่องเพชรพลอยและรูปพรรณ เพอร์นิเจอร์ และสินค้าแฟชั่นอื่น ๆ การออกแบบบรรจุภัณฑ์ รวมถึงกิจกรรมการถ่ายภาพ การดำเนินงานเกี่ยวกับฟิล์ม การแปลเอกสารและการดำเนินการของล่าม การบริการให้คำปรึกษาด้านสิ่งแวดล้อม ฯลฯ

2.17 หมวดย่อย 77 กิจกรรมการให้เช่า ในหมวดย่อยนี้แบ่งเป็น 4 หมู่ใหญ่ ได้แก่

1) การให้เช่ายานยนต์ ได้แก่ การให้เช่ายานยนต์ชนิดนั่งส่วนบุคคล รถกระบะ รถตู้ รถขนาดเล็กที่คล้ายกันโดยไม่มีผู้ควบคุม และรวมทั้งการให้เช่ารถยนต์ชนิดรถบรรทุกและยานยนต์หนักอื่น ๆ เช่น รถบรรทุก รถพ่วง รถกึ่งพ่วง รถบัส เป็นต้น

2) การให้เช่าอุปกรณ์เพื่อการกีฬาและนันทนาการ และของใช้ส่วนบุคคลและของใช้ในครัวเรือน ได้แก่ การให้เช่าเรือที่ศนาจร เรือใบ เจ็ทสกี รถจักรยาน เก้าอี้และร่มชายหาด การให้เช่าวิดีโอเทป แผ่นเสียง ซีดี ดีวีดี ดิสก์เกม วีดีโอเกม การให้เช่าหนังสือทุกประเภท เช่น วารสาร นิตยสาร นิยาย เป็นต้น

3) การให้เช่าเครื่องจักรและอุปกรณ์อื่น ๆ ที่ใช้เพื่อดำเนินการทางธุรกิจ รวมถึงเครื่องอุปกรณ์การขนส่งอื่น ๆ โดยไม่มีผู้ควบคุม ได้แก่ การให้เช่ารถจักรยานยนต์ รถคาราวาน รถที่ใช้สำหรับพักผ่อน เครื่องบิน บอลลูนอากาศร้อน รถแทรกเตอร์ที่ใช้ในการเกษตร คอมพิวเตอร์และอุปกรณ์ต่อพ่วง เครื่องพิมพ์ดีด เพอร์นิเจอร์สำนักงาน เป็นต้น

4) สัญญาเช่าดำเนินงานผลิตภัณฑ์ที่มีทรัพย์สินทางปัญญาหรือผลิตภัณฑ์ที่คล้ายกัน ได้แก่ สิทธิบัตร เครื่องหมายการค้าหรือเครื่องหมายการบริการ ตราสินค้า สัญญาแฟรนไชส์ เป็นต้น

2.18 หมวดย่อย 78 กิจกรรมการจ้างงาน ในหมวดย่อยนี้ ได้แก่

กิจกรรมการรวบรวมรายการตำแหน่งงานว่างและทำการพิจารณาหรือวางตัวผู้สมัครเพื่อจ้างงาน (โดยบุคคลที่ถูกพิจารณาหรือวางตัวนั้นไม่ได้เป็นลูกจ้างของบริษัทจัดหางาน) และเป็นการจัดการคนงานเพื่อเสริมกำลังแรงงานให้กับธุรกิจของลูกค้า โดยกำหนดช่วงเวลาของการจ้างงานไว้ล่วงหน้า รวมถึงกิจกรรมการจัดการและบริหารจัดการทรัพยากรบุคคลให้กับผู้อื่นโดยได้รับค่าตอบแทนหรือตามสัญญาจ้าง กิจกรรมการสรรหาและบรรจุบุคลากรระดับผู้บริหาร และกิจกรรมการเป็นตัวแทนคัดเลือกนักแสดง

2.19 หมวดย่อย 79 กิจกรรมของตัวแทนธุรกิจท่องเที่ยว การจัดหาเที่ยว การบริการสำรอง และกิจกรรมที่เกี่ยวข้อง ในหมวดย่อยนี้ ได้แก่

กิจกรรมการขายบริการด้านการท่องเที่ยว การนำเที่ยว การเดินทาง และที่พักแรมให้กับลูกค้าที่เป็นประชาชนทั่วไปและลูกค้าในเชิงพาณิชย์ และกิจกรรมการจัดนำเที่ยวที่ขายผ่านตัวแทนธุรกิจท่องเที่ยวหรือผู้จัดนำเที่ยวเป็นผู้ขายเองโดยตรง เช่น ผู้จัดนำเที่ยว และบริการที่เกี่ยวข้องกับการท่องเที่ยวอื่น ๆ รวมถึงบริการสำรองต่าง ๆ กิจกรรมของมัคคุเทศก์และกิจกรรมการส่งเสริมการท่องเที่ยว

2.20 หมวดย่อย 80 การบริการรักษาความปลอดภัยและการสืบสวน ในหมวดย่อยนี้ ได้แก่

การบริการที่เกี่ยวข้องกับการรักษาความปลอดภัย เช่น บริการสืบสวนและนักสืบ บริการยามและสายตรวจ การเก็บและจัดส่งเงิน หรือของมีค่าอื่น ๆ โดยมีบุคลากรและเครื่องอุปกรณ์เพื่อรักษาทรัพย์สิน ในขณะที่ขนส่ง การดำเนินการเกี่ยวกับระบบสัญญาณรักษาความปลอดภัยทางอิเล็กทรอนิกส์ที่เน้นเฉพาะที่มีการเฝ้าติดตามและสังเกตการณ์ทางไกลได้ เช่น สัญญาณกันขโมยและสัญญาณแจ้งอัคคีภัย ซึ่งโดยส่วนใหญ่ มักดำเนินการรวมอยู่กับกิจกรรมการขาย ติดตั้งและซ่อม

2.21 หมวดย่อย 81 กิจกรรมการบริการสำหรับอาคารและภูมิทัศน์ ในหมวดย่อยนี้ ได้แก่

การบริการสนับสนุนทั่วไป เช่น การทำความสะอาดภายในและภายนอกอาคารทุกประเภท การทำความสะอาดเครื่องจักรอุตสาหกรรม การทำความสะอาดรถไฟ รถโดยสาร เครื่องบิน ฯลฯ การทำความสะอาดอาคารหรือเรือบรรทุกน้ำมันหรือของเหลวอื่นๆ กิจกรรมการฆ่าเชื้อและการกำจัดแมลง หนู และสิ่งรบกวนอื่นๆ ในอาคาร การจัดหาบริการดูแลและบำรุงรักษาภูมิทัศน์ ตลอดจนการให้บริการดังกล่าวไปพร้อมกับบริการออกแบบภูมิทัศน์และ/หรือการก่อสร้าง

2.22 หมวดย่อย 82 การบริการด้านการบริหารและสนับสนุนการดำเนินงานของสำนักงาน และกิจกรรมอื่น ๆ ที่สนับสนุนทางธุรกิจ ในหมวดย่อยนี้ ได้แก่

การบริการด้านการบริหารสำนักงานประจำวัน เช่น การวางแผนทางการเงิน การเรียกเก็บเงินและทำบันทึกรายการ งานบุคลากร การจัดส่งสินค้า และระบบโลจิสติกส์ ที่ให้บริการกับผู้อื่นโดยได้รับค่าตอบแทนหรือตามสัญญาจ้าง รวมถึงการบริการกิจกรรมสนับสนุนการดำเนินธุรกิจประจำวันให้กับผู้อื่นโดยได้รับค่าตอบแทนหรือตามสัญญาจ้าง เช่น การถ่ายเอกสาร ทำพิมพ์เขียว โรเนียว อัดสำเนา การบริการทำสำเนาอื่นๆ การเตรียมเอกสารและกิจกรรมเฉพาะด้านอื่นๆ ที่สนับสนุนการดำเนินงานสำนักงาน กิจกรรมศูนย์บริการทางโทรศัพท์ (call center) สำหรับรองรับบริการโทรเข้าของลูกค้า การจัดประชุมและการแสดงสินค้า เป็นต้น

2.23 หมวดย่อย 90 กิจกรรมการสร้างสรรคศิลปะความบันเทิง ในหมวดย่อยนี้ ได้แก่

กิจกรรมการสร้างสรรคศิลปะ เช่น นักประพันธ์เพลง จิตรกร ช่างปั้น ช่างแกะสลัก ช่างทำพิมพ์ นักเขียน /นักหนังสือพิมพ์อิสระทุกสาขา การแสดงละครเวที คอนเสิร์ต เป็นต้น

2.24 หมวดย่อย 92 กิจกรรมการพนันและการเสี่ยงโชค ในหมวดย่อยนี้ ได้แก่

การดำเนินงานเกี่ยวกับสิ่งอำนวยความสะดวกสำหรับการเสี่ยงโชค เช่น การขายลอตเตอรี่/สลากกินแบ่งทุกประเภท เป็นต้น

2.25 หมวดย่อย 93 กิจกรรมด้านการกีฬา ความบันเทิง และการนันทนาการ ในหมวดย่อยนี้ ได้แก่

กิจกรรมด้านการนันทนาการ ความบันเทิง และการกีฬา เช่น สนามฟุตบอล สนามเทนนิส สระว่ายน้ำ ศูนย์ฟิตเนส ฯลฯ

2.26 หมวดย่อย 95 การซ่อมคอมพิวเตอร์และของใช้ส่วนบุคคลและของใช้ในครัวเรือน ในหมวดย่อยนี้ ได้แก่

การซ่อมและบำรุงรักษาคอมพิวเตอร์และอุปกรณ์ต่อพ่วง เช่น คอมพิวเตอร์ชนิดตั้งโต๊ะ คอมพิวเตอร์แล็ปท็อป คอมพิวเตอร์ลูกข่าย อุปกรณ์จัดเก็บข้อมูล และเครื่องพิมพ์ รวมถึงการซ่อมอุปกรณ์คมนาคม (เช่น เครื่องโทรสาร วิทยุสื่อสารแบบสองทาง) เครื่องใช้อิเล็กทรอนิกส์ในครัวเรือน (เช่น วิทยุและโทรทัศน์) เครื่องอุปกรณ์ที่ใช้ในบ้านและในสวน (เช่น เครื่องตัดหญ้าและเครื่องเป่าลม) รองเท้าและเครื่องหนัง เฟอร์นิเจอร์และของตกแต่งบ้าน เสื้อผ้าและอุปกรณ์ตกแต่งเสื้อผ้า อุปกรณ์กีฬา เครื่องดนตรี สิ่งของที่ใช้ในงานอดิเรก และของใช้ส่วนบุคคลและของใช้ในครัวเรือนอื่น ๆ

2.27 หมวดย่อย 96 กิจกรรมการบริการส่วนบุคคลอื่นๆ ในหมวดย่อยนี้ ได้แก่

กิจกรรมการบริการส่วนบุคคลอื่น ๆ เช่น การบริการซักรีด และซักแห้ง ผลิตภัณฑ์สิ่งทอและขนสัตว์ การแต่งผม และการเสริมสวยอื่น ๆ การทำศพ และกิจกรรมที่เกี่ยวข้อง เป็นต้น

3. รูปแบบการจัดตั้งตามกฎหมาย

1) ส่วนบุคคล หรือห้างหุ้นส่วนที่ไม่เป็นนิติบุคคล หมายถึง สถานประกอบการที่มีเจ้าของ เป็นบุคคลธรรมดา คนเดียวหรือหลายคนรวมกัน และให้หมายรวมถึงห้างหุ้นส่วนสามัญที่ไม่จดทะเบียนเป็นนิติบุคคลด้วย

2) ห้างหุ้นส่วนสามัญนิติบุคคล หรือห้างหุ้นส่วนจำกัด หมายถึง สถานประกอบการ ที่จัดตั้งขึ้นโดยคณะบุคคลตั้งแต่ 2 คนขึ้นไป รวมทุนกันเพื่อประกอบธุรกิจและรับผิดชอบร่วมกัน โดยการจดทะเบียนตามกฎหมาย

3) บริษัทจำกัด บริษัทจำกัด (มหาชน)

- **บริษัทจำกัด** หมายถึง สถานประกอบการที่จัดตั้งโดยผู้ริเริ่มคณะหนึ่งและได้ จดทะเบียนถูกต้องตามกฎหมาย โดยต้องมีผู้ริเริ่มก่อตั้ง ตั้งแต่ 7 คนขึ้นไป

- **บริษัทจำกัด (มหาชน)** หมายถึง สถานประกอบการที่จัดตั้งขึ้นโดยการจดทะเบียนจัดตั้งบริษัท การควบบริษัท หรือการแปรสภาพบริษัท และมีวัตถุประสงค์ที่จะเสนอขายหุ้นต่อประชาชน โดยผู้ริเริ่มก่อตั้งตั้งแต่ 15 คนขึ้นไป

4) ส่วนราชการหรือรัฐวิสาหกิจ หมายถึง สถานประกอบการที่รัฐบาลเป็นเจ้าของหรือมีทุนอยู่ด้วย ไม่น้อยกว่าร้อยละ 50 ของทุนทั้งหมด

5) สหกรณ์ หมายถึง สถานประกอบการที่จัดตั้งขึ้นในรูปของสหกรณ์ และจดทะเบียนถูกต้องตามกฎหมายว่าด้วยสหกรณ์ โดยมีคณะผู้ก่อตั้งไม่น้อยกว่า 10 คน

6) รูปแบบอื่นๆ หมายถึง รูปแบบการจัดตั้งตามกฎหมายในลักษณะอื่นๆ นอกเหนือจาก ที่กล่าวแล้ว เช่น จัดตั้งในรูปสมาคมหรือสโมสร

4. รูปแบบการจัดตั้งทางเศรษฐกิจ

1) สำนักงานแห่งเดียว หมายถึง สถานประกอบการที่ไม่มีหน่วยงานย่อยหรือ สาขาอื่นใดและไม่เป็นหน่วยงานย่อยหรือสาขาของสถานประกอบการอื่น

2) **สำนักงานใหญ่** หมายถึง สถานประกอบการที่เป็นเจ้าของ และควบคุมกิจการของสถานประกอบการอื่นที่เป็นสำนักงานสาขา หรือหน่วยงานย่อย

3) **สำนักงานสาขา** หมายถึง สถานประกอบการที่เป็นสาขา หรือหน่วยงานย่อยของสถานประกอบการอื่นที่เป็นสำนักงานใหญ่

5. ทุนจดทะเบียน

ทุนจดทะเบียนหรือทุนรับอนุญาต หมายถึง ทุนดำเนินการซึ่งผู้เริ่มก่อการได้ระบุไว้เมื่อจดทะเบียนจัดตั้งเป็นนิติบุคคลหรือทุนที่ได้รับอนุญาตเมื่อขอจัดตั้งเป็นนิติบุคคล ทุนนี้ไม่ได้แสดงถึงเงินที่ได้รับจากผู้ถือหุ้นแต่เป็นการแสดงถึงความประสงค์ของผู้เริ่มก่อการว่าจะมีทุนดำเนินการเป็นจำนวนเงินเท่าใด

6. คนทำงาน

หมายถึง ผู้ที่ทำงานในสถานประกอบการหรือทำงานให้กับสถานประกอบการ รวมเจ้าของหรือหุ้นส่วนที่ทำงานให้กับสถานประกอบการ ผู้ช่วยธุรกิจของครัวเรือน คนทำงานของสถานประกอบการที่ไปปฏิบัติงานประจำนอกสถานที่ เช่น พนักงานขาย เจ้าหน้าที่ติดตั้งซ่อมแซม และบำรุง (คนทำงาน **ไม่รวม** ผู้บริหารหรือผู้ถือหุ้นที่ได้รับเบี้ยประชุมเป็นครั้งคราว คนทำงานของสถานประกอบการอื่นที่มาปฏิบัติงานประจำที่สถานประกอบการแห่งนี้ และคนทำงานที่มารับงานไปทำที่บ้าน)

คนทำงานแบ่งออกเป็น

1) **คนทำงานโดยไม่ได้รับค่าจ้าง เงินเดือน** หมายถึง เจ้าของกิจการหรือหุ้นส่วนที่ทำงานให้สถานประกอบการ โดยไม่ได้รับค่าจ้างเงินเดือน และผู้ที่อาศัยอยู่ในครัวเรือนของเจ้าของกิจการหรือหุ้นส่วนหรือบุคคลอื่นที่ทำงานให้กับสถานประกอบการอย่างน้อยสัปดาห์ละ 20 ชั่วโมง โดยไม่ได้รับค่าจ้างเงินเดือนเป็นประจำ

2) **ลูกจ้าง** หมายถึง ผู้ที่ทำงานเกี่ยวกับการขายสินค้าหรือบริการและดำเนิน กิจกรรมอื่น ๆ ที่เกี่ยวข้องทั้งในและนอกสถานประกอบการ โดยได้รับค่าตอบแทนเป็นเงินเดือนหรือค่าจ้างประจำ เช่น พนักงานขาย เสมียน พนักงานบัญชี

- **ระดับบริหารจัดการ** เช่น ผู้จัดการฝ่าย ผู้ช่วยหัวหน้าฝ่ายและหัวหน้าแผนกต่าง ๆ

- **ระดับปฏิบัติการ** เช่น พนักงานขาย เสมียน พนักงานบัญชี พนักงานประชาสัมพันธ์

พนักงานทำความสะอาด พนักงานขนของ พนักงานขับรถ เป็นต้น

7. ค่าตอบแทนแรงงาน

1) **ค่าจ้าง เงินเดือน** หมายถึง เงินที่นายจ้างหรือสถานประกอบการจ่ายให้ลูกจ้าง ในระหว่างเดือนมกราคม - ธันวาคม 2554 ตามข้อตกลงการจ้างแรงงาน โดยอาจจ่ายตามเงื่อนไขของระยะเวลา หรือจ่ายตามปริมาณงาน

2) **ค่าล่วงเวลา โบนัส เงินรางวัลพิเศษ เงินเพิ่มค่าครองชีพ ค่านายหน้า** หมายถึง เงินนอกเหนือจากค่าจ้างเงินเดือนที่สถานประกอบการจ่ายให้แก่ลูกจ้างเป็นค่าตอบแทนในการทำงาน

3) **สวัสดิการและผลประโยชน์ตอบแทน** หมายถึง ผลประโยชน์ตอบแทนแรงงานที่นายจ้างหรือสถานประกอบการจ่ายหรือบริการให้แก่ลูกจ้าง ได้แก่ ค่าตอบแทนแรงงานที่จ่ายเป็นสิ่งของหรือบริการ และสวัสดิการที่นายจ้างจัดหาหรือบริการลูกจ้าง เช่น อาหาร เครื่องดื่ม บ้านพักคนงาน ค่าเช่าบ้าน ค่าซ่อมแซม ที่อยู่อาศัย ค่ารักษาพยาบาล บริการดูแลบุตร พาหนะรับส่งมาทำงาน บันเทิงหรือสันทนาการต่าง ๆ การจ่ายอาจจะจ่ายเป็นตัวเงินหรือไม่ก็ได้

4) เงินที่สถานประกอบการจ่ายสมทบเข้ากองทุนเพื่อการประกันสังคม หมายถึง เงินที่สถานประกอบการจ่ายสมทบเข้ากองทุนเพื่อการประกันสังคมทั้งของรัฐบาลและเอกชน เพื่อมิให้ลูกจ้างได้รับความเดือดร้อนเมื่อต้องขาดรายได้ไปบางส่วนหรือทั้งหมด อันเนื่องมาจากการเจ็บป่วย หรือประสบอันตรายทั้งในและนอกเวลาทำงาน การคลอดบุตร ทูพพลภาพ การว่างงาน ชราภาพ และเสียชีวิต เงินดังกล่าว ได้แก่ เงินสมทบกองทุนการประกันสังคม กองทุนเงินทดแทน กองทุนสำรองเลี้ยงชีพ การประกันสุขภาพ เป็นต้น

8. ค่าใช้จ่ายทั้งสิ้น

หมายถึง ค่าใช้จ่ายรวมทั้งสิ้นที่สถานประกอบการใช้จ่ายไปในการดำเนินงานในระหว่าง มกราคม - ธันวาคม 2554 ซึ่งประกอบด้วย

1) ค่าซื้อสินค้าเพื่อการจำหน่ายและหรือให้บริการ หมายถึง มูลค่าซื้อสินค้าหรือวัสดุประกอบรวมค่าภาษีต่าง ๆ และค่าใช้จ่ายต่าง ๆ ที่เกิดขึ้นในการจัดซื้อสินค้า

2) ค่าใช้จ่ายอื่น ๆ ในการดำเนินกิจการ หมายถึง ค่าใช้จ่ายนอกเหนือจากค่าซื้อสินค้าเพื่อการจำหน่ายและหรือให้บริการ และค่าตอบแทนแรงงาน ค่าใช้จ่ายอื่น ๆ ในการดำเนินกิจการ ได้แก่ ค่าเช่าที่ดิน อาคาร ยานพาหนะ เครื่องจักรและอุปกรณ์ ค่าซ่อมแซมสินทรัพย์ถาวร ค่าน้ำมันเชื้อเพลิง ค่าไฟฟ้า ค่าน้ำประปา ค่าภาษีอื่น ๆ และค่าใช้จ่ายอื่น ๆ เช่น ค่าไปรษณีย์โทรเลข ค่าโทรศัพท์ ค่าเครื่องเขียนแบบพิมพ์ ค่าทำบัญชี ค่าดอกเบี้ยจ่าย ขาดทุนจากการเปลี่ยนแปลงอัตราแลกเปลี่ยนฯ หนี้สูญ ค่าโฆษณา ค่าเบี้ยประกันภัย เป็นต้น

9. มูลค่าสินค้าและวัสดุประกอบคงเหลือ

หมายถึง มูลค่าสินค้าและวัสดุประกอบต่าง ๆ ของสถานประกอบการ ที่ยังคงเหลืออยู่โดยไม่คำนึงว่าจะเก็บอยู่ ณ ที่ใดก็ตาม

1) มูลค่าสินค้าและวัสดุประกอบคงเหลือต้นปี หมายถึง มูลค่าของสินค้าและวัสดุประกอบที่เหลือมาจากปีก่อน เมื่อ 1 มกราคม 2554

2) มูลค่าสินค้าและวัสดุประกอบคงเหลือปลายปี หมายถึง มูลค่าของสินค้าและวัสดุประกอบที่เหลืออยู่ เมื่อ 31 ธันวาคม 2554

10. ส่วนเปลี่ยนแปลงของสินค้าและวัสดุประกอบคงเหลือ

หมายถึง มูลค่าของผลต่างระหว่างสินค้า และวัสดุประกอบคงเหลือปลายปี และต้นปี 2554 (มูลค่าปลายปี - มูลค่าต้นปี)

11. รายรับทั้งสิ้นของสถานประกอบการ

หมายถึง จำนวนเงินทั้งสิ้นที่ได้จากการประกอบธุรกิจในรอบปี 2554 เช่น รายรับจากการขายสินค้า รายรับจากการประกอบธุรกิจโรงแรมและภัตตาคาร รายรับจากการให้บริการและค่านายหน้า โดยไม่คำนึงถึงเวลาหรือวิธีการชำระเงินจากผู้ซื้อ ทั้งนี้รวมถึงมูลค่าขายจากการให้เช่าซื้อและการขายผ่อนชำระ และการขายสินค้าที่นำไปฝากให้สถานประกอบการอื่นขายด้วย นอกจากนี้ยังหมายถึงรายรับจากการให้เช่าสินทรัพย์ถาวร เงินปันผลรับ ดอกเบี้ยรับ กำไรจากอัตราแลกเปลี่ยนฯ และอื่นๆ ทั้งนี้ไม่รวมค่าขายสินค้าที่สถานประกอบการอื่นนำมาฝากขาย และส่วนลดที่สถานประกอบการลดให้แก่ผู้ซื้อ หรือผู้ให้บริการ

12. มูลค่าตามบัญชีของสินทรัพย์ถาวร

หมายถึง มูลค่าสุทธิของสินทรัพย์ถาวรตามบัญชี เมื่อได้หักค่าเสื่อมราคา ค่าสึกหรอตามระยะเวลาการใช้งานจนถึงวันสิ้นงวดบัญชีปี 2554 หรือ 31 ธันวาคม 2554 สินทรัพย์ถาวร ได้แก่ ที่ดิน อาคาร เครื่องจักร และเครื่องมือ ยานพาหนะ เครื่องใช้สำนักงาน เป็นต้น มูลค่าสินทรัพย์ถาวรรวมถึงมูลค่าการต่อเติมดัดแปลง และปรับปรุงในระหว่างปี เพื่อยืดอายุการใช้งาน หรือเพิ่มประสิทธิภาพการทำงาน

13. มูลค่าเพิ่ม

คำนวณโดย : มูลค่าเพิ่ม = รายได้จากการดำเนินงาน - ค่าใช้จ่ายขั้นกลาง

รายได้จากการดำเนินงาน	=	รายรับทั้งสิ้นของสถานประกอบการ
	หัก	รายรับจากการให้เช่าที่ดิน
		ดอกเบียร์รับ / เงินปันผลรับ
		กำไรจากการเปลี่ยนแปลงอัตราแลกเปลี่ยนฯ
ค่าใช้จ่ายขั้นกลาง	=	ส่วนเปลี่ยนแปลงของสินค้าและวัสดุประกอบคงเหลือ
		ค่าซื้อสินค้าเพื่อการจำหน่าย และ/หรือ ให้บริการ
	บวก	ค่าใช้จ่ายอื่น ๆ ในการดำเนินกิจการ
	หัก	ดอกเบียร์จ่าย
		หนี้สูญ
		ขาดทุนจากการเปลี่ยนแปลงอัตราแลกเปลี่ยนฯ

คณะผู้จัดทำ CD - ROM

หน่วยงานเจ้าของเรื่อง

สำนักงานสถิติจังหวัดสุราษฎร์ธานี
โทร. 0 7727 2580

หน่วยงานผลิตและออกแบบ

กลุ่มบูรณาการข้อมูลสถิติ
สำนักสถิติพยากรณ์
โทร. 0 2141 7494

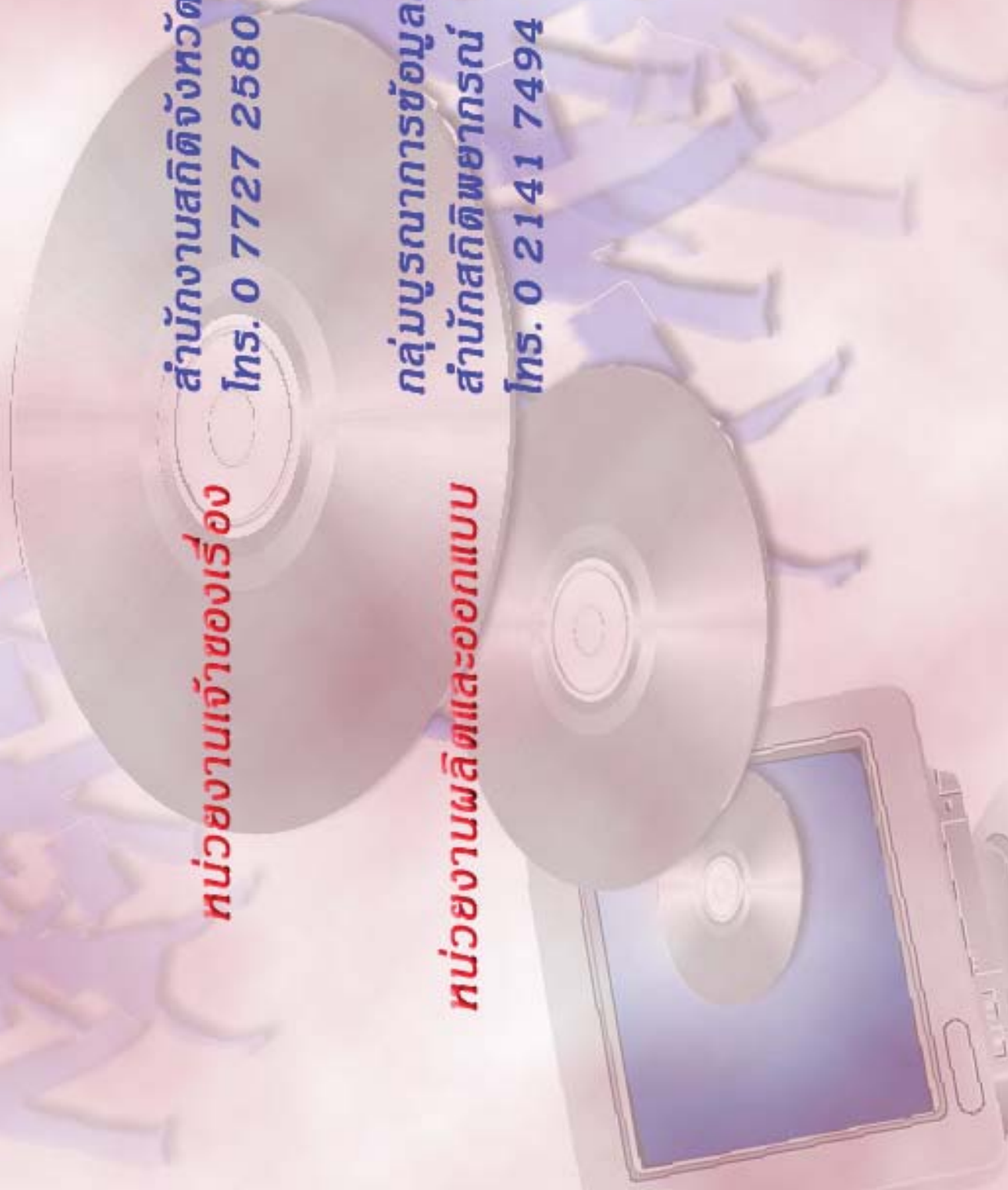

ตารางสถิติในรูปแบบ Format Excel

ตอนที่ 1 ข้อมูลการดำเนินงานของสถานประกอบการธุรกิจฯ
จำแนกตามขนาดของสถานประกอบการ

ตารางสถิติในรูปแบบ Format Excel

- ตอนที่ 1** ข้อมูลการดำเนินงานกิจการของสถานประกอบการธุรกิจฯ จำแนกตามขนาดของสถานประกอบการ
- ตาราง 1** ข้อมูลสถิติที่สำคัญของสถานประกอบการธุรกิจในปี 2554 จำแนกตามขนาดของสถานประกอบการ
- ตาราง 2** จำนวนคนทำงานของสถานประกอบการธุรกิจในปี 2554 จำแนกตามสถานภาพการทำงาน เพศ และขนาดของสถานประกอบการ
- ตาราง 3** จำนวนสถานประกอบการธุรกิจที่มีลูกจ้าง จำแนกตามจำนวนวันทำงานต่อสัปดาห์ จำนวนชั่วโมงทำงานเฉลี่ยต่อวันของลูกจ้าง และขนาดของสถานประกอบการ
- ตาราง 4** ค่าตอบแทนแรงงานของสถานประกอบการธุรกิจ ในปี 2554 จำแนกตามขนาดของสถานประกอบการ
- ตาราง 5** ค่าใช้จ่ายทั้งสิ้น มูลค่าสินค้าและวัสดุประกอบและส่วนเปลี่ยนแปลงสินค้าของสถานประกอบการธุรกิจปี 2554 จำแนกตามขนาดของสถานประกอบการ
- ตาราง 6** รายรับทั้งสิ้นของสถานประกอบการธุรกิจในปี 2554 จำแนกตามขนาดของสถานประกอบการ
- ตาราง 7** มูลค่าตามบัญชีของสินทรัพย์สถานประกอบการ ณ วันที่ 1 มกราคม 2554 จำแนกตามขนาดของสถานประกอบการ
- ตาราง 8** มูลค่าตามบัญชีของสินทรัพย์สถานประกอบการ ณ วันที่ 31 ธันวาคม 2554 จำแนกตามขนาดของสถานประกอบการ
- ตาราง 9** มูลค่าสินทรัพย์ถาวรที่เปลี่ยนแปลงของสถานประกอบการธุรกิจ ระหว่าง มกราคม – ธันวาคม 2554 จำแนกตามขนาดของสถานประกอบการ

ตอนที่ 2 ข้อมูลการดำเนินงานของสถานประกอบการธุรกิจฯ จำแนกตามหมวดย่อยธุรกิจ

ตารางสถิติในรูปแบบ Format Excel

- ตอนที่ 2** ข้อมูลการดำเนินงานกิจการของสถานประกอบการธุรกิจฯ จำแนกตามหมวดย่อยธุรกิจ
- ตาราง 1** ข้อมูลสถิติที่สำคัญของสถานประกอบการธุรกิจในปี 2554 จำแนกตามหมวดย่อยธุรกิจ
- ตาราง 2** จำนวนคนทำงานของสถานประกอบการธุรกิจในปี 2554 จำแนกตามสถานภาพการทำงาน เพศ และหมวดย่อยธุรกิจ
- ตาราง 3** จำนวนสถานประกอบการธุรกิจที่มีลูกจ้าง จำแนกตามจำนวนวันทำงานต่อสัปดาห์ จำนวนชั่วโมงทำงานเฉลี่ยต่อวันของลูกจ้าง และหมวดย่อยธุรกิจ
- ตาราง 4** ค่าตอบแทนแรงงานของสถานประกอบการธุรกิจในปี 2554 จำแนกตามหมวดย่อยธุรกิจ
- ตาราง 5** ค่าใช้จ่ายทั้งสิ้น มูลค่าสินค้าและวัสดุประกอบและส่วนเปลี่ยนแปลงสินค้าของสถานประกอบการธุรกิจปี 2554 จำแนกตามหมวดย่อยธุรกิจ
- ตาราง 6** รายรับทั้งสิ้นของสถานประกอบการธุรกิจในปี 2554 จำแนกตามหมวดย่อยธุรกิจ
- ตาราง 7** มูลค่าตามบัญชีของสินทรัพย์สถานประกอบการ ณ วันที่ 1 มกราคม 2554 จำแนกตามหมวดย่อยธุรกิจ
- ตาราง 8** มูลค่าตามบัญชีของสินทรัพย์สถานประกอบการ ณ วันที่ 31 ธันวาคม 2554 จำแนกตามหมวดย่อยธุรกิจ
- ตาราง 9** มูลค่าสินทรัพย์ถาวรที่เปลี่ยนแปลงของสถานประกอบการธุรกิจ ระหว่าง มกราคม – ธันวาคม 2554 จำแนกตามหมวดย่อยธุรกิจ