

แผนที่ความยากจน ของประเทศไทย

ภาคใต้

2558



POVERTY MAP



สำนักงานสถิติแห่งชาติ

สำนักงานสถิติแห่งชาติ

กระทรวงดิจิทัลเพื่อเศรษฐกิจและสังคม

NATIONAL STATISTICAL OFFICE

MINISTRY of DIGITAL ECONOMY and SOCIETY

แผนที่ความยากจนของประเทศไทย ภาคใต้

2558



สำนักงานสถิติแห่งชาติ

สำนักงานสถิติแห่งชาติ

กระทรวงดิจิทัลเพื่อเศรษฐกิจและสังคม

NATIONAL STATISTICAL OFFICE

MINISTRY of DIGITAL ECONOMY and SOCIETY

คำนำ

สำนักงานสถิติแห่งชาติจัดทำรายงานแผนที่ความยากจนตั้งแต่ปี 2545 เพื่อใช้ติดตามสถานการณ์ความยากจนของประเทศไทยในระดับพื้นที่ย่อย สำหรับรายงานฉบับนี้ เป็นการจัดทำแผนที่ความยากจนมิติค่าใช้จ่ายที่นำเสนอตัวชี้วัดภาวะความยากจน เช่น สัดส่วนคนจน ช่องว่างความยากจน ความรุนแรงของความยากจนและความไม่เสมอภาค ในระดับจังหวัด อำเภอ และตำบล จำแนกตามเขตการปกครอง โดยการจัดทำตัวชี้วัดดังกล่าวใช้แนวคิดและเทคนิคจากธนาคารโลก วิเคราะห์และประมวลผลข้อมูลโดยใช้ข้อมูลจากโครงการสำรวจภาวะเศรษฐกิจและสังคมของครัวเรือนปี 2558 และโครงการสำมะโนประชากรและเคหะปี 2553 ที่จัดเก็บโดยสำนักงานสถิติแห่งชาติ

ดังนั้น สำนักงานสถิติแห่งชาติหวังเป็นอย่างยิ่งว่ารายงานฉบับนี้จะเป็นประโยชน์กับหน่วยงานต่างๆ ที่เกี่ยวข้อง ใช้สำหรับวางแผน จัดทำนโยบาย ติดตาม และประเมินผลสถานการณ์ความยากจนของประเทศต่อไป โดยเฉพาะการแก้ปัญหาในระดับพื้นที่

สำนักงานสถิติแห่งชาติ
กระทรวงดิจิทัลเพื่อเศรษฐกิจและสังคม

คำชี้แจง

การจัดทำแผนที่ความยากจนของประเทศไทยในปี 2558 นี้ ใช้ฐานข้อมูลสำมะโนประชากรและเคหะ พ.ศ. 2553 และข้อมูลสำรวจภาวะเศรษฐกิจและสังคมของครัวเรือน พ.ศ.2558 มาประมวลผลด้วยเทคนิค Small Area Estimation ของธนาคารโลก โดยนำเสนอตัวชี้วัดสัดส่วนความยากจน ช่องว่างความยากจน ความรุนแรงของความยากจน รวมทั้งความไม่เสมอภาคในมิติค่าใช้จ่าย ระดับพื้นที่ ตั้งแต่ระดับจังหวัด อำเภอ และตำบล จำแนกตามเขตการปกครอง (ในเขตเทศบาลและนอกเขตเทศบาล)

แผนที่ความยากจนของประเทศไทย พ.ศ. 2558 ไม่ได้นำเสนอข้อมูลภาพรวมของพื้นที่ในเขตเทศบาลและพื้นที่นอกเขตเทศบาลเหมือนกับปี 2553 เนื่องจากข้อจำกัดของระยะเวลา บุคลากร ตลอดจนกระบวนการประมวลผลที่ต่างกันเล็กน้อย คือมีการตัดขั้นตอนกระบวนการ Bootstrapping ซึ่งขั้นตอนนี้มีการดำเนินการแล้วในขั้นตอนการสร้างสมการถดถอย ทั้งนี้ เพื่อช่วยให้การประมวลผลสมการถดถอยในการประมาณค่าตัวชี้วัดความยากจนรวดเร็วยิ่งขึ้น ตามคำแนะนำของเจ้าหน้าที่ผู้เชี่ยวชาญจากธนาคารโลก

บทสรุปผู้บริหาร

ผลการวิเคราะห์ตัวชี้วัดภาวะความยากจนจากโครงการจัดทำแผนที่ความยากจนของประเทศไทย พ.ศ. 2558 ของจังหวัดในภาคใต้ เมื่อพิจารณาผล แยกเป็นพื้นที่ในเขตเทศบาล และนอกเขตเทศบาล สามารถสรุปได้ดังนี้

• พื้นที่ในเขตเทศบาล

สัดส่วนคนจน หรือสัดส่วนของประชากรที่มีค่าใช้จ่ายเพื่อการอุปโภคบริโภคต่ำกว่าเส้นความยากจน จังหวัดที่มีสัดส่วนคนจนในพื้นที่ในเขตเทศบาล มากที่สุด 3 จังหวัดแรกได้แก่ จ.พัทลุง ร้อยละ 9.5 จ.ระนอง ร้อยละ 9.0 และ จ.ปัตตานี ร้อยละ 7.9 ส่วนที่น้อยที่สุด 3 จังหวัดแรก ได้แก่ จ.กระบี่ จ.ภูเก็ต และ จ.สงขลา ร้อยละ 1.1 ร้อยละ 1.2 และ ร้อยละ 1.7 ตามลำดับ

ดัชนีช่องว่างความยากจน^{1/} เมื่อพิจารณาเฉพาะกลุ่มคนจน เพื่อเปรียบเทียบค่าใช้จ่ายเพื่อการอุปโภคบริโภคของคนจน ว่ามีค่าน้อยกว่าเส้นความยากจนเพียงใด พบว่า 5 จังหวัดแรกที่มีช่องว่างความยากจนในพื้นที่ในเขตเทศบาล สูงสุด ได้แก่ จ.พัทลุง ร้อยละ 2.4 จ.ระนอง ร้อยละ 2.4 จ.ปัตตานี ร้อยละ 2.1 จ.นราธิวาส ร้อยละ 2.0 และ จ.พังงา ร้อยละ 1.5

ดัชนีความรุนแรงของความยากจน^{2/} หากจะวัดความรุนแรงของความยากจน เพื่อใช้พิจารณาการให้ความช่วยเหลือคนจนที่มีระดับความรุนแรงในระดับต่าง ๆ โดยพิจารณาจากดัชนีความรุนแรงของความยากจน พบว่า ทุกจังหวัดในภาคใต้มีความรุนแรงของความยากจนอยู่ในระดับที่ต่ำ มีค่าอยู่ระหว่างร้อยละ 0.1-1.0 ซึ่งแสดงให้เห็นว่าคนจนที่อยู่ในเขตเทศบาลของจังหวัดในภาคใต้มีค่าใช้จ่ายเพื่อการอุปโภคบริโภคไม่ห่างจากเส้นความยากจนมากนัก หากมีนโยบายขจัดปัญหาความยากจนควรมีการส่งเสริมอาชีพ เสริมให้สอดคล้องทักษะและทรัพยากรที่มีอยู่ในพื้นที่ เพื่อยกระดับรายได้ให้สูงขึ้น หลุดพ้นจากความยากจนด้านมิติที่วัดด้วยตัวเงิน

ความเหลื่อมล้ำในด้านค่าใช้จ่าย^{3/} เมื่อพิจารณาจากค่าสัมประสิทธิ์ของความไม่เสมอภาค หรือดัชนีจินี (Gini Coefficient) ด้านค่าใช้จ่าย ซึ่งเป็นตัวบ่งชี้ความไม่เสมอภาคด้านค่าใช้จ่ายเพื่อการอุปโภคบริโภคของประชากร พบว่า พื้นที่ในเขตเทศบาลของทุกจังหวัดในภาคใต้ มีค่าสัมประสิทธิ์ความไม่เสมอภาค อยู่ระหว่างร้อยละ 25.4-38.8 สูงสุด 3 จังหวัดแรก ได้แก่ จ.นครศรีธรรมราช ร้อยละ 38.8 จ.พังงา ร้อยละ 37.9 และ จ.สงขลา ร้อยละ 35.5

หมายเหตุ: 1/ ช่องว่างความยากจน หมายถึง สัดส่วนของผลต่างระหว่างค่าใช้จ่ายเพื่อการอุปโภคบริโภคกับเส้นความยากจนของคนจน มีค่าอยู่ระหว่าง 0-1 ค่าเข้าใกล้ 0 แสดงว่าคนจนมีค่าใช้จ่ายเพื่อการอุปโภคบริโภคต่ำกว่าเส้นความยากจนเพียงเล็กน้อย แต่ถ้าค่าดังกล่าวมีค่าเข้าใกล้ 1 แสดงว่าคนจนมีค่าใช้จ่ายเพื่อการอุปโภคบริโภคต่ำกว่าเส้นความยากจนมาก (เพื่อให้การอธิบายผลง่ายขึ้น จึงทำให้เป็นร้อยละ)

2/ ความรุนแรงของความยากจน หมายถึง สัดส่วนของค่ายกกำลังสองของผลต่างระหว่างค่าใช้จ่ายเพื่อการอุปโภคบริโภคกับเส้นความยากจน ดัชนีมีค่าระหว่าง 0-1 โดยหากความรุนแรงของความยากจนมีค่าเข้าใกล้ 0 แสดงว่า มีปัญหาความยากจนในระดับต่ำมาก แต่หากมีค่าเข้าใกล้ 1 แสดงว่ามีปัญหาความยากจนในระดับที่รุนแรงมาก (เพื่อให้การอธิบายผลง่ายขึ้น จึงทำให้เป็นร้อยละ)

3/ สัมประสิทธิ์ความไม่เสมอภาค หรือ ดัชนีจินี (Gini Coefficient) ด้านค่าใช้จ่าย หมายถึง ค่าที่วัดความไม่เสมอภาคของค่าใช้จ่ายของประชากร โดยมีค่าระหว่าง 0-1 ค่าเข้าใกล้ 0 แสดงว่า มีความไม่เสมอภาคที่น้อยลง แต่หากมีค่าเข้าใกล้ 1 แสดงว่า มีความไม่เสมอภาคสูงขึ้น (เพื่อให้การอธิบายผลง่ายขึ้น จึงทำให้เป็นร้อยละ)

แผนภาพ 1 : สัดส่วนคนจน และค่าใช้จ่ายเฉลี่ยต่อคนต่อเดือน พื้นที่ในเขตเทศบาลของจังหวัดในภาคใต้ พ.ศ.2558

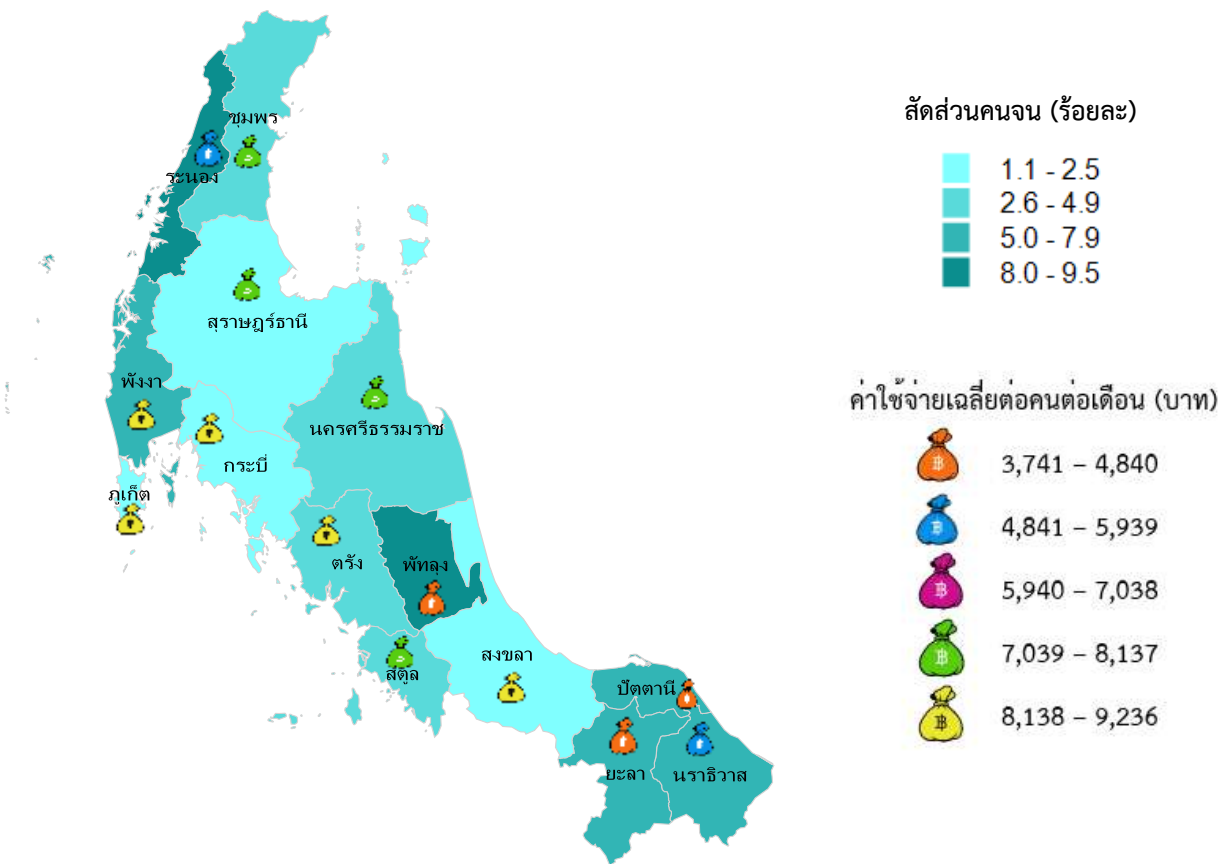

แผนภูมิ 1 : สัดส่วนคนจน พื้นที่ในเขตเทศบาลของจังหวัดในภาคใต้ พ.ศ.2558

ร้อยละ

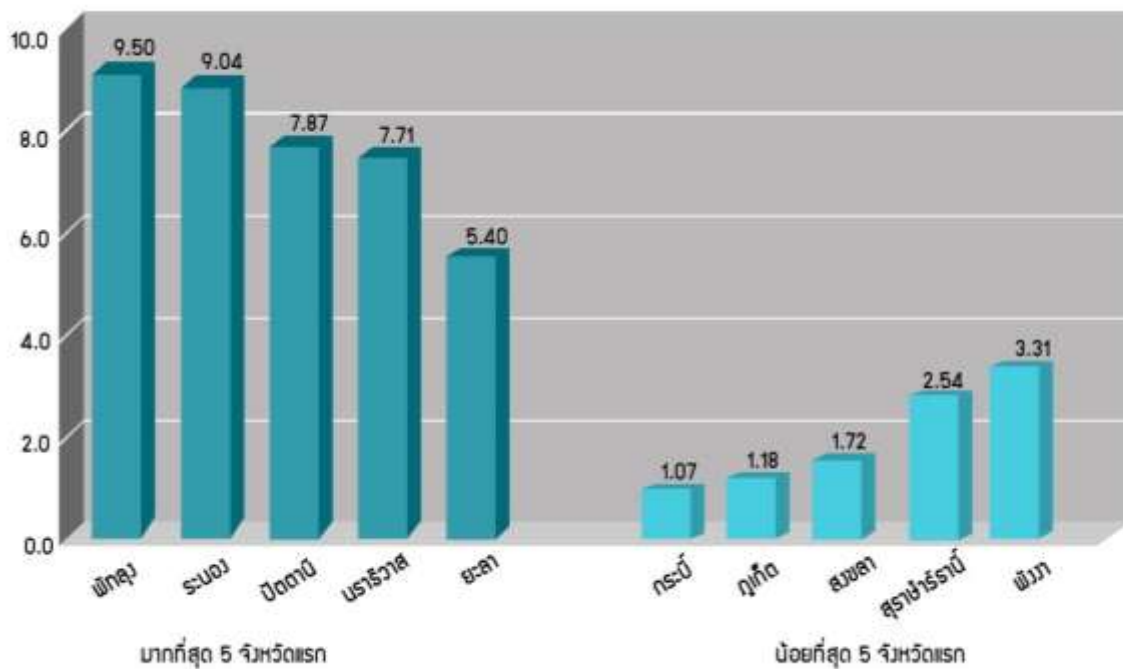

- **พื้นที่นอกเขตเทศบาล**

สัดส่วนคนจน หรือสัดส่วนของประชากรที่มีค่าใช้จ่ายเพื่อการอุปโภคบริโภคต่ำกว่าเส้นความยากจน จังหวัดที่มีสัดส่วนคนจนในพื้นที่นอกเขตเทศบาล มากที่สุด 3 จังหวัดแรกได้แก่ จ.ปัตตานี ร้อยละ 13.6 จ.นราธิวาส ร้อยละ 8.2 และ จ.พัทลุง ร้อยละ 7.9 ตามลำดับ และคนจนน้อยที่สุด 3 จังหวัดแรกได้แก่ จ.ภูเก็ต จ.สุราษฎร์ธานี และ จ.พังงา ร้อยละ 0.5 1.5 และ 3.1 ตามลำดับ

ดัชนีช่องว่างความยากจน^{1/} เมื่อพิจารณาเฉพาะกลุ่มคนจน เพื่อเปรียบเทียบค่าใช้จ่ายเพื่อการอุปโภคบริโภคของคนจน ว่ามีค่าน้อยกว่าเส้นความยากจนเพียงใด พบว่า 5 จังหวัดแรกที่มีช่องว่างความยากจนในพื้นที่นอกเขตเทศบาล สูงสุด ได้แก่ จ.ปัตตานี ร้อยละ 3.8 จ.พัทลุง ร้อยละ 2.1 จ.นราธิวาส ร้อยละ 2.1 จ.นครศรีธรรมราช ร้อยละ 1.4 และ จ.ระนอง ร้อยละ 1.3

ดัชนีความรุนแรงของความยากจน^{2/} หากจะวัดความรุนแรงของความยากจน เพื่อใช้พิจารณาการให้ความช่วยเหลือคนจนที่มีระดับความรุนแรงในระดับต่าง ๆ โดยพิจารณาจากดัชนีความรุนแรงของความยากจน พบว่า ทุกจังหวัดในภาคใต้มีค่าความรุนแรงของความยากจนอยู่ในระดับที่ต่ำ โดยมีค่าอยู่ระหว่างร้อยละ 0.0-1.7 ซึ่งแสดงให้เห็นว่าคนจนที่อยู่นอกเขตเทศบาลของจังหวัดในภาคใต้มีค่าใช้จ่ายเพื่อการอุปโภคบริโภคไม่ห่างจากเส้นความยากจนมากนัก หากมีนโยบายขจัดปัญหาความยากจนควรมีการส่งเสริมอาชีพเสริมให้สอดคล้องทักษะและทรัพยากรที่มีอยู่ในพื้นที่ เพื่อยกระดับรายได้ให้สูงขึ้น หลุดพ้นจากความยากจนด้านมิติที่วัดด้วยตัวเงิน

ความเหลื่อมล้ำในด้านค่าใช้จ่าย^{3/} เมื่อพิจารณาค่าสัมประสิทธิ์ความไม่เสมอภาค หรือดัชนีจินี (Gini Coefficient) ด้านค่าใช้จ่าย ซึ่งเป็นตัวบ่งชี้ความไม่เสมอภาคด้านค่าใช้จ่ายเพื่อการอุปโภคบริโภคของประชากร พบว่า พื้นที่นอกเขตเทศบาลของทุกจังหวัดในภาคใต้ มีค่าสัมประสิทธิ์ความไม่เสมอภาค อยู่ระหว่างร้อยละ 21.3-38.0 สูงสุด 3 จังหวัดแรก ได้แก่ จ.สุราษฎร์ธานี ร้อยละ 38.0 จ.พังงา ร้อยละ 37.9 และ จ.กระบี่ ร้อยละ 37.1

หมายเหตุ: 1/ ช่องว่างความยากจน หมายถึง สัดส่วนของผลต่างระหว่างค่าใช้จ่ายเพื่อการอุปโภคบริโภคกับเส้นความยากจนของคนจน มีค่าอยู่ระหว่าง 0-1 ค่าเข้าใกล้ 0 แสดงว่าคนจนมีค่าใช้จ่ายเพื่อการอุปโภคบริโภคต่ำกว่าเส้นความยากจนเพียงเล็กน้อย แต่ถ้าดัชนีดังกล่าวมีค่าเข้าใกล้ 1 แสดงว่าคนจนมีค่าใช้จ่ายเพื่อการอุปโภคบริโภคต่ำกว่าเส้นความยากจนมาก (เพื่อให้การอธิบายผลง่ายขึ้น จึงทำให้เป็นร้อยละ)

2/ ความรุนแรงของความยากจน หมายถึง สัดส่วนของค่ายกกำลังสองของผลต่างระหว่างค่าใช้จ่ายเพื่อการอุปโภคบริโภคกับเส้นความยากจน ดัชนีมีค่าระหว่าง 0-1 โดยหากดัชนีความรุนแรงของความยากจนมีค่าเข้าใกล้ 0 แสดงว่า มีปัญหาความยากจนอยู่ในระดับต่ำมาก แต่หากมีค่าเข้าใกล้ 1 แสดงว่ามีปัญหาความยากจนในระดับที่รุนแรงมาก (เพื่อให้การอธิบายผลง่ายขึ้น จึงทำให้เป็นร้อยละ)

3/ สัมประสิทธิ์ความไม่เสมอภาค หรือ ดัชนีจินี (Gini Coefficient) ด้านค่าใช้จ่าย หมายถึง ค่าที่ใช้วัดความไม่เสมอภาคของค่าใช้จ่ายของประชากร โดยมีค่าระหว่าง 0-1 ค่าเข้าใกล้ 0 แสดงว่า มีความไม่เสมอภาคที่น้อยลง แต่หากมีค่าเข้าใกล้ 1 แสดงว่า มีความไม่เสมอภาคสูงขึ้น (เพื่อให้การอธิบายผลง่ายขึ้น จึงทำให้เป็นร้อยละ)

แผนภาพ 2 : สัดส่วนคนจน และค่าใช้จ่ายเฉลี่ยต่อคนต่อเดือน พื้นที่นอกเขตเทศบาลของจังหวัด
ในภาคใต้ พ.ศ.2558

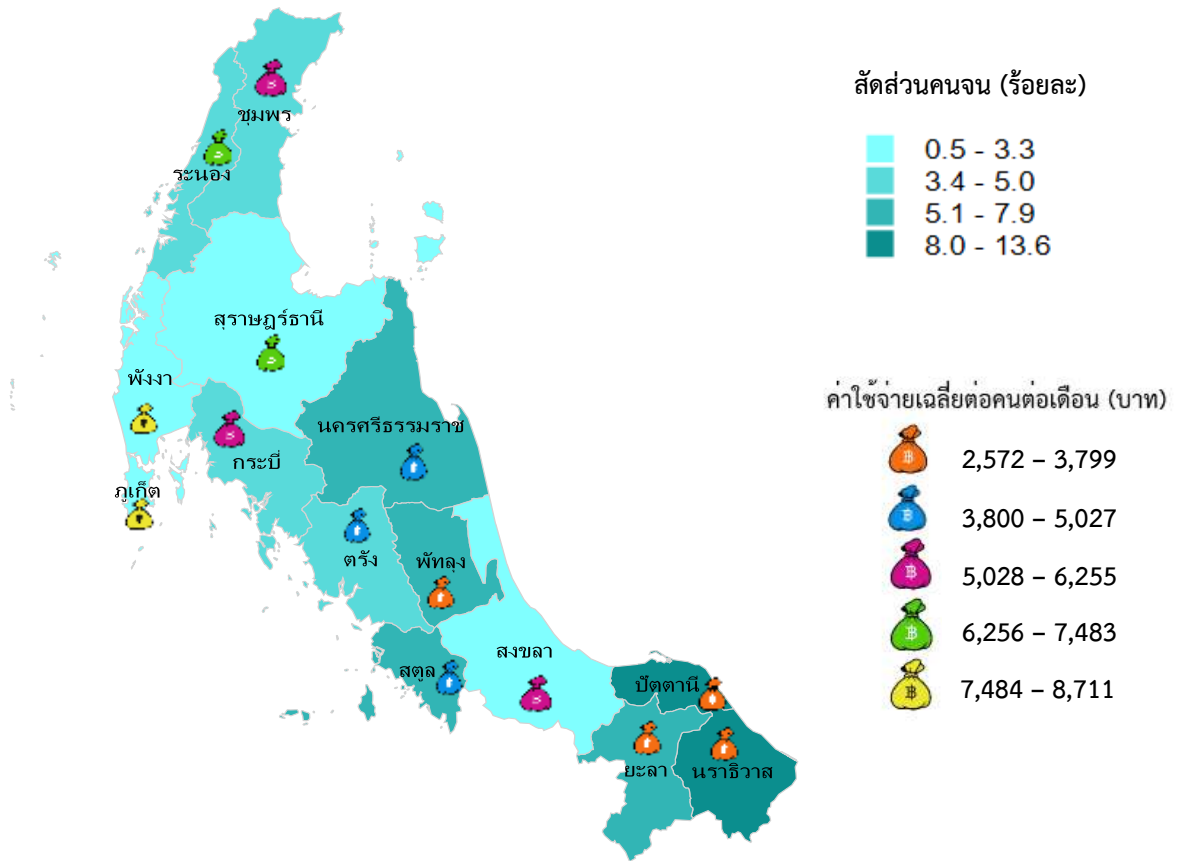

แผนภูมิ 2 : สัดส่วนคนจน พื้นที่นอกเขตเทศบาลของจังหวัดในภาคใต้ พ.ศ.2558

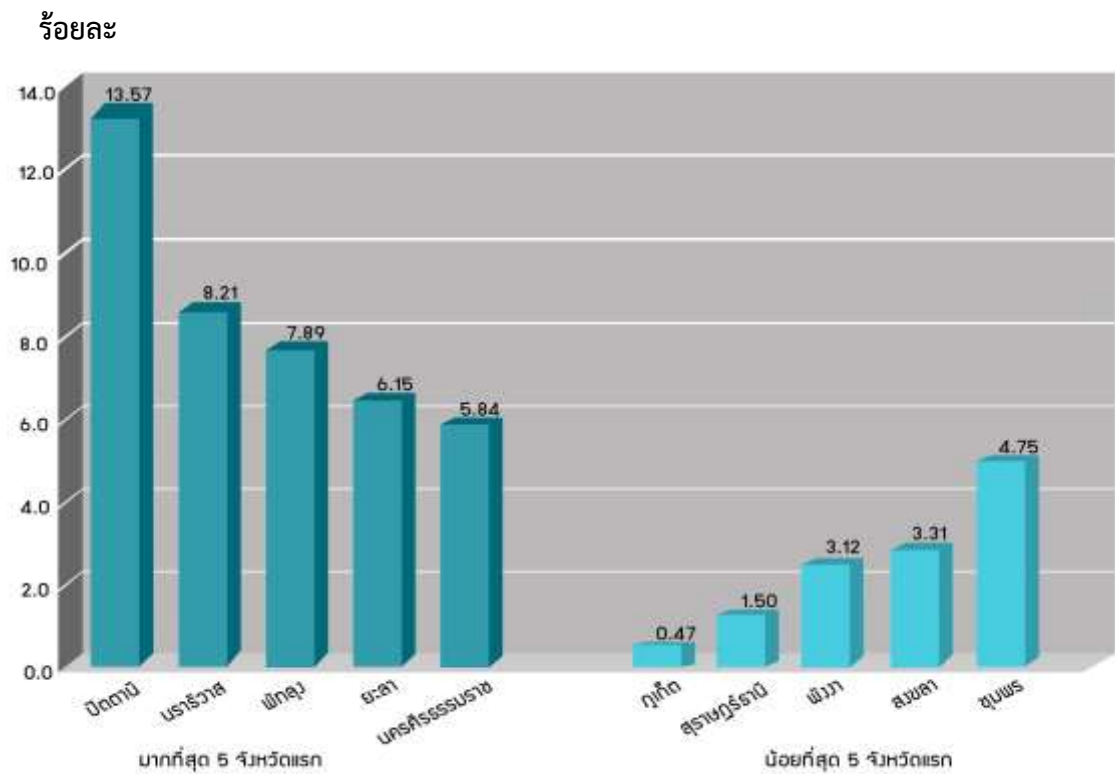

สารบัญ

	หน้า
คำนำ	i
คำชี้แจง	ii
บทสรุปผู้บริหาร	iii
สารบัญตาราง	viii
บทนำ	
1. แผนที่ความยากจน (Poverty Maps) คืออะไร	2
2. ประโยชน์ของแผนที่ความยากจน	2
3. แนวคิดการวัดความยากจน	2
4. วิธีการจัดทำแผนที่ความยากจน	4
5. การตรวจสอบความแม่นยำของแผนที่ความยากจน	6
6. การนำเสนอผลและการวิเคราะห์เบื้องต้น	6
7. คำนิยาม และสูตรการคำนวณ	7
ตารางตัวชี้วัดความยากจน: มิติค่าใช้จ่าย	10
ภาคใต้	11
จังหวัดนครศรีธรรมราช	14
จังหวัดกระบี่	32
จังหวัดพังงา	40
จังหวัดภูเก็ต	47
จังหวัดสุราษฎร์ธานี	50
จังหวัดระนอง	65
จังหวัดชุมพร	70
จังหวัดสงขลา	79
จังหวัดสตูล	92
จังหวัดตรัง	97
จังหวัดพัทลุง	107
จังหวัดปัตตานี	115
จังหวัดยะลา	127
จังหวัดนราธิวาส	135
ภาคผนวก	145

สารบัญตาราง

	หน้า
ภาคใต้	
ตารางที่ 1 ตัวชี้วัดความยากจน รายจังหวัดของภาคใต้ พ.ศ. 2558	12
จังหวัดนครศรีธรรมราช	
ตารางที่ 1 ตัวชี้วัดความยากจน ในเขตเทศบาล พ.ศ. 2558	15
ตารางที่ 2 ตัวชี้วัดความยากจน นอกเขตเทศบาล พ.ศ. 2558	20
จังหวัดกระบี่	
ตารางที่ 1 ตัวชี้วัดความยากจน ในเขตเทศบาล พ.ศ. 2558	33
ตารางที่ 2 ตัวชี้วัดความยากจน นอกเขตเทศบาล พ.ศ. 2558	35
จังหวัดพังงา	
ตารางที่ 1 ตัวชี้วัดความยากจน ในเขตเทศบาล พ.ศ. 2558	41
ตารางที่ 2 ตัวชี้วัดความยากจน นอกเขตเทศบาล พ.ศ. 2558	43
จังหวัดภูเก็ต	
ตารางที่ 1 ตัวชี้วัดความยากจน ในเขตเทศบาล พ.ศ. 2558	48
ตารางที่ 2 ตัวชี้วัดความยากจน นอกเขตเทศบาล พ.ศ. 2558	49
จังหวัดสุราษฎร์ธานี	
ตารางที่ 1 ตัวชี้วัดความยากจน ในเขตเทศบาล พ.ศ. 2558	51
ตารางที่ 2 ตัวชี้วัดความยากจน นอกเขตเทศบาล พ.ศ. 2558	56
จังหวัดระนอง	
ตารางที่ 1 ตัวชี้วัดความยากจน ในเขตเทศบาล พ.ศ. 2558	66
ตารางที่ 2 ตัวชี้วัดความยากจน นอกเขตเทศบาล พ.ศ. 2558	68
จังหวัดชุมพร	
ตารางที่ 1 ตัวชี้วัดความยากจน ในเขตเทศบาล พ.ศ. 2558	71
ตารางที่ 2 ตัวชี้วัดความยากจน นอกเขตเทศบาล พ.ศ. 2558	74
จังหวัดสงขลา	
ตารางที่ 1 ตัวชี้วัดความยากจน ในเขตเทศบาล พ.ศ. 2558	80
ตารางที่ 2 ตัวชี้วัดความยากจน นอกเขตเทศบาล พ.ศ. 2558	84
จังหวัดสตูล	
ตารางที่ 1 ตัวชี้วัดความยากจน ในเขตเทศบาล พ.ศ. 2558	93
ตารางที่ 2 ตัวชี้วัดความยากจน นอกเขตเทศบาล พ.ศ. 2558	94
จังหวัดตรัง	
ตารางที่ 1 ตัวชี้วัดความยากจน ในเขตเทศบาล พ.ศ. 2558	98
ตารางที่ 2 ตัวชี้วัดความยากจน นอกเขตเทศบาล พ.ศ. 2558	100

สารบัญตาราง (ต่อ)

	หน้า
จังหวัดพัทลุง	
ตารางที่ 1 ตัวชี้วัดความยากจน ในเขตเทศบาล พ.ศ. 2558	108
ตารางที่ 2 ตัวชี้วัดความยากจน นอกเขตเทศบาล พ.ศ. 2558	112
จังหวัดปัตตานี	
ตารางที่ 1 ตัวชี้วัดความยากจน ในเขตเทศบาล พ.ศ. 2558	116
ตารางที่ 2 ตัวชี้วัดความยากจน นอกเขตเทศบาล พ.ศ. 2558	118
จังหวัดยะลา	
ตารางที่ 1 ตัวชี้วัดความยากจน ในเขตเทศบาล พ.ศ. 2558	128
ตารางที่ 2 ตัวชี้วัดความยากจน นอกเขตเทศบาล พ.ศ. 2558	130
จังหวัดนราธิวาส	
ตารางที่ 1 ตัวชี้วัดความยากจน ในเขตเทศบาล พ.ศ. 2558	136
ตารางที่ 2 ตัวชี้วัดความยากจน นอกเขตเทศบาล พ.ศ. 2558	139

บทนำ

ความยากจนเป็นปัญหาที่มีความสลับซับซ้อน เกิดขึ้นได้จากหลายสาเหตุ ไม่เฉพาะการมีรายได้น้อย หรือการบริโภคน้อยเท่านั้น แต่ยังหมายถึงการขาดการศึกษา ขาดทักษะในการประกอบอาชีพ ขาดโอกาส ในการเข้าถึงแหล่งทุนและทรัพยากร โดยเฉพาะที่ดินทำกิน ที่อยู่อาศัย ขาดโอกาสในการเข้าถึง สิ่งอำนวยความสะดวก แหล่งน้ำ ไฟฟ้า เป็นต้น ความยากจนจึงเป็นปัญหาหลักที่ทุกภาคส่วนต้องให้ ความสำคัญ การแก้ไขปัญหาความยากจนจึงต้องบูรณาการการแก้ไขปัญหาอย่างเป็นระบบให้ครอบคลุมทุกมิติ ไปพร้อมๆ กัน เพื่อพัฒนาศักยภาพของคนจนให้สามารถพึ่งตนเองได้อย่างยั่งยืน การจัดทำแผนที่ ความยากจนเป็นการวิเคราะห์ โดยใช้วิธีการทางสถิติและเศรษฐมิติ ประมาณค่าสถิติและตัวชี้วัด ความยากจนในระดับพื้นที่ตั้งแต่ระดับ จังหวัด อำเภอ และตำบล จำแนกตามเขตการปกครอง (ในเขตเทศบาลและนอกเขตเทศบาล) ซึ่งจะสะท้อนให้เห็นถึงสถานการณ์ความยากจน ความรุนแรงของ ปัญหา และความไม่เสมอภาคในแต่ละพื้นที่ย่อย เพื่อให้หน่วยงานที่เกี่ยวข้องใช้เป็นข้อมูลประกอบการจัดทำ นโยบาย ติดตามประเมินผล และตัดสินใจในการแก้ไขปัญหาความยากจนต่อไป

สำนักงานสถิติแห่งชาติ (สสช.) และสำนักงานคณะกรรมการพัฒนาการเศรษฐกิจและสังคม แห่งชาติ (สศช.) คำนึงถึงประโยชน์ของแผนที่ความยากจน จึงริเริ่มให้มีการจัดทำแผนที่ความยากจนของ ประเทศไทยขึ้น ภายใต้โครงการความร่วมมือเพื่อการพัฒนาประเทศ ด้านการวิเคราะห์ความยากจน และ ติดตามประเมินผล (Country Development Partnership in Poverty Analysis and Monitoring : CDP - PAM) โดยเป็นความร่วมมือของ 4 องค์กร ได้แก่ สสช. สศช. สถาบันวิจัยเพื่อการพัฒนาประเทศไทย (ทีดีอาร์ไอ) และธนาคารโลก ซึ่งการดำเนินงานแบ่งเป็น 2 ระยะ คือ

ระยะที่ 1 (ปี 2546) : ศึกษาวิจัยการจัดทำแผนที่ความยากจน พ.ศ. 2543 โดยใช้เทคนิค ของธนาคารโลก ทีดีอาร์ไอเป็นฝ่ายศึกษาวิจัย ธนาคารโลกเป็นฝ่ายให้คำปรึกษาด้านเทคนิคและสนับสนุน ด้านการเงิน ส่วน สสช. และ สศช. ให้ความช่วยเหลือด้านข้อมูล

ระยะที่ 2 (ปี 2548) : ถ่ายโอนเทคนิคการจัดทำแผนที่ความยากจน ที่ศึกษาจากโครงการ ระยะที่ 1 ให้กับบุคลากรของ สสช. และ สศช. เพื่อร่วมกันจัดทำแผนที่ความยากจน พ.ศ. 2545 โดยทีดีอาร์ไอ เป็นที่ปรึกษาโครงการและดำเนินการฝึกอบรมถ่ายโอนเทคนิค ส่วนธนาคารโลกให้การสนับสนุน ด้านการเงิน

หลังจากสิ้นสุดโครงการ CDP – PAM ในปี 2549 สำนักงานสถิติแห่งชาติได้จัดทำแผนที่ ความยากจน พ.ศ.2547 ซึ่งได้รับการสนับสนุนจากธนาคารโลกในการจ้างที่ปรึกษาจากทีดีอาร์ไอในการปรับปรุง เทคนิค วิธีการจัดทำแผนที่ความยากจน

ตั้งแต่ปี 2550 เป็นต้นมา สำนักงานสถิติแห่งชาติได้จัดทำแผนที่ความยากจนทุกปี โดยจัดทำใน ปีถัดจากปีที่ทำการสำรวจภาวะเศรษฐกิจและสังคมของครัวเรือน (สศช.) ซึ่งเก็บรวบรวมข้อมูลทั่วไปของ ครัวเรือน ทรัพย์สิน และค่าใช้จ่ายของครัวเรือนทุกปี ส่วนข้อมูลด้านรายได้ของครัวเรือนนั้น มีการเก็บ รวบรวมข้อมูลปีเว้นปี หรือปีคู่

สำหรับปี 2560 สสช. ได้จัดทำแผนที่ความยากจนของประเทศไทย พ.ศ. 2558 โดยใช้ฐานข้อมูลจากสำมะโนประชากรและเคหะ พ.ศ. 2553 และการสำรวจภาวะเศรษฐกิจและสังคมของครัวเรือน พ.ศ. 2558 และจัดทำเพียงมิตินำมาใช้แทน

1. แผนที่ความยากจน (Poverty Maps) คืออะไร

การจัดทำโครงการแผนที่ความยากจนเป็นการนำเสนอข้อมูลเชิงพื้นที่เพื่อแสดงให้เห็นสถานะทางเศรษฐกิจ ภาวะความยากจน และการกระจายรายได้ของครัวเรือน ตั้งแต่ระดับที่วาระอาณาจักร ภาค จังหวัด อำเภอ และตำบล ซึ่งสามารถนำเสนอในระบบสารสนเทศภูมิศาสตร์ (Geographic Information System : GIS) จัดทำขึ้นโดยการเชื่อมโยงข้อมูลการสำรวจภาวะเศรษฐกิจและสังคมของครัวเรือน และข้อมูลสำมะโนประชากรและเคหะเข้าด้วยกัน โดยใช้วิธี Small Area Estimation ของธนาคารโลก ร่วมกับวิธีการทางสถิติและเศรษฐมิติ

แผนที่ความยากจนเป็นเครื่องมือสำคัญสำหรับภาครัฐใช้ในการกำหนดนโยบาย วางแผนงาน ติดตามและประเมินผล โดยผู้ดำเนินงานในระดับนโยบายสามารถทราบว่าพื้นที่ที่มีความยากจนอยู่ที่ไหนบ้าง ระดับความยากจน และความรุนแรงของความยากจนในพื้นที่นั้นๆ เป็นอย่างไร ซึ่งมีความจำเป็นต่อรัฐบาลในการจัดสรรทรัพยากรที่มีอยู่อย่างจำกัดให้มีประสิทธิภาพ และประสิทธิผล

2. ประโยชน์ของแผนที่ความยากจน

- 1) ใช้วัดการกระจุกตัว และการกระจายตัวของคนจน
- 2) เพิ่มความเข้าใจเกี่ยวกับอิทธิพลของปัจจัยพื้นที่ต่อความยากจน
- 3) สนับสนุนการดำเนินนโยบายขจัดความยากจนของภาครัฐ ช่วยในการจัดสรรงบประมาณ และทรัพยากรอื่นๆ ให้สอดคล้องกับจำนวนคนจน ระดับความยากจน และความรุนแรงของความยากจนในแต่ละพื้นที่อย่างเหมาะสมและเท่าเทียม
- 4) ช่วยประเมินผลการดำเนินงานตามนโยบายแก้ไขปัญหาความยากจน อันจะนำไปสู่การเพิ่มประสิทธิภาพในการดำเนินนโยบาย

3. แนวคิดการวัดความยากจน

ความยากจน หมายถึง ความขาดแคลนหรือไม่พอเพียงต่อการดำรงชีพตามความจำเป็นพื้นฐาน (ปัจจัยสี่) การขาดศักยภาพในการดำเนินชีวิต เนื่องจากขาดแคลนทรัพยากรหรือปัจจัยการผลิต การขาดความรู้ความสามารถ ขาดทางเลือก ขาดการรับรู้ข่าวสาร ไม่สามารถเข้าถึงบริการขั้นพื้นฐาน ตลอดจนขาดการมีส่วนร่วมในการปกครองสังคม และวัฒนธรรมในการดำเนินชีวิต

สำหรับเกณฑ์วัดว่าใครคือคนจน กำหนดเส้นแบ่งด้วยเกณฑ์มาตรฐานความต้องการอาหาร และสิ่งจำเป็นพื้นฐานขั้นต่ำที่เพียงพอต่อการดำรงชีพของแต่ละบุคคล เรียกว่า เส้นความยากจน (Poverty Line) ซึ่งคำนวณเป็นตัวเงินที่สะท้อนต้นทุนหรือค่าใช้จ่ายของปัจเจกบุคคลในการได้มาซึ่งอาหาร และสิ่งจำเป็นพื้นฐานขั้นต่ำที่ทำให้สามารถดำรงชีพได้ มีหน่วยเป็นบาทต่อคนต่อเดือน หากบุคคลใดมีระดับรายได้หรือค่าใช้จ่าย (ระดับการบริโภค) ต่ำกว่าเส้นความยากจนถือเป็นคนจน

การจัดทำแผนที่ความยากจนของประเทศไทยใช้เส้นความยากจนที่จัดทำโดยสำนักงานคณะกรรมการพัฒนาการเศรษฐกิจและสังคมแห่งชาติ ร่วมกับสถาบันวิจัยเพื่อการพัฒนาประเทศไทย (ทีดีอาร์ไอ) เป็นเกณฑ์ในการกำหนดว่าบุคคลใดเป็นคนจนหรือไม่จน โดยหากบุคคลมีค่าใช้จ่ายเพื่อใช้ในการบริโภคอุปโภคต่ำกว่าเส้นความยากจน ถือว่าเป็นคนจน ซึ่งเส้นความยากจนนี้ใช้แนวคิดความต้องการอาหาร และสิ่งจำเป็นพื้นฐานขั้นต่ำที่เพียงพอต่อการดำรงชีพของแต่ละบุคคล ซึ่งคำนวณเป็นตัวเงินที่สะท้อนต้นทุน

หรือค่าใช้จ่ายของปัจเจกบุคคลในการได้มาซึ่งอาหาร (Food) และสิ่งจำเป็นที่ไม่ใช่อาหาร (Non-Food) ในขั้นพื้นฐานที่ทำให้สามารถดำรงชีพอยู่ได้ หรือกล่าวได้ว่าเส้นความยากจนเป็นตัวสะท้อนมาตรฐานการครองชีพขั้นต่ำ

เส้นความยากจนนี้คำนวณจากเส้นความยากจนด้านอาหาร (Food) และสิ่งจำเป็นที่ไม่ใช่อาหาร (Non-Food) ที่ปรับปรุงใหม่ตามแนวคิดของสำนักงานคณะกรรมการเศรษฐกิจและสังคมแห่งชาติ และ สถาบันวิจัยเพื่อการพัฒนาประเทศไทย (ทีดีอาร์ไอ) ซึ่งทำให้ค่าครองชีพขั้นต่ำสูงขึ้น กล่าวคือ ใช้แบบแผนการบริโภคอาหารของประชากรที่อยู่ใน Decile 1 หรือ 10% ของประชากรที่จนที่สุด แยกระหว่างคนจนเมืองและคนจนชนบท และคำนวณจำนวนเงินที่ต้องจ่ายเพื่อให้ได้มาซึ่งสารอาหารที่เพียงพอต่อร่างกาย โดยใช้ราคาสินค้าของตลาดในแต่ละพื้นที่

เส้นความยากจนด้านอาหารกำหนดขึ้นจากความต้องการปริมาณสารอาหาร แคลอรี และโปรตีนของคนซึ่งแตกต่างกันตามเพศและอายุ รวมทั้งแบบแผนการบริโภค และค่าครองชีพที่แตกต่างกันตามภูมิภาคและพื้นที่ แต่ได้รับความพึงพอใจหรืออรรถประโยชน์ (Utility) เท่ากัน ทั้งนี้การกำหนดรูปแบบการบริโภคเป็นตะกร้าสินค้าอุปโภคบริโภค (Consumption Baskets) ที่แตกต่างกันตามพื้นที่จำนวน 9 ตะกร้า ประกอบด้วย 1 ตะกร้าสินค้าของกรุงเทพมหานคร และ 8 ตะกร้าสินค้าแยกเขตเมืองและเขตชนบทของภาคเหนือ ภาคกลาง ภาคตะวันออกเฉียงเหนือ และภาคใต้ เพื่อสะท้อนรูปแบบการบริโภคของคนที่อยู่ต่างภูมิภาคและสังคม รวมทั้งใช้ดัชนีราคาผู้บริโภคในพื้นที่สะท้อนราคาสินค้าหรือค่าครองชีพ

นอกจากนี้ยังคำนึงถึงการประหยัดจากขนาด (Economy of Scale) กล่าวคือ เมื่อมีคนจำนวนมากบริโภค / ใช้สินค้าร่วมกันจะช่วยให้อัตราต้นทุนสินค้าอาหารและสินค้าที่ไม่ใช่อาหาร

แผนที่ความยากจนได้นำเสนอตัวชี้วัดทางด้านมิติรายได้และมิติค่าใช้จ่าย แยกเป็นในเขตเทศบาลและนอกเขตเทศบาล โดยมีแนวคิดดังนี้

1) มิติรายได้ และมิติค่าใช้จ่าย

แนวคิดการวัดระดับความเป็นอยู่ที่ดี หรือความอยู่ดีกินดี (Well Being) นิยมวัดในรูปของตัวเงิน โดยใช้รายได้หรือค่าใช้จ่ายของครัวเรือน / บุคคล เป็นตัวบ่งชี้ถึงระดับความเป็นอยู่และความยากจน โดยทั่วไปแล้วประเทศกำลังพัฒนามักใช้ค่าใช้จ่ายของครัวเรือนเป็นตัวกำหนด เนื่องจากข้อมูลค่าใช้จ่ายไม่ผันผวน และจดจำได้ง่าย เพราะครัวเรือนส่วนใหญ่ในประเทศกำลังพัฒนาอยู่ในภาคการเกษตร มีแบบแผนการใช้จ่ายไม่เปลี่ยนแปลงมากนัก และรายการใช้จ่ายประจำส่วนใหญ่เป็นอาหารและสินค้าอุปโภคที่จำเป็น ในขณะที่รายได้ของครัวเรือนส่วนใหญ่มาจากการเกษตร จึงมีความผันผวนไม่แน่นอนในแต่ละปีขึ้นอยู่กับภูมิอากาศและราคาผลผลิต ส่วนประเทศที่พัฒนาแล้ว นิยมใช้รายได้เป็นตัวชี้วัดเพราะข้อมูลรายได้จะจดจำได้มากกว่าค่าใช้จ่าย เนื่องจากรายได้ของคนส่วนใหญ่มาจากเงินเดือน ค่าจ้างที่แน่นอนเป็นประจำ ในขณะที่ค่าใช้จ่ายจะมีแบบแผนการใช้จ่าย และรายการใช้จ่ายค่อนข้างมาก

2) ในเขตเทศบาล และนอกเขตเทศบาล

ภาวะการครองชีพและความเป็นอยู่ของคนในแต่ละภูมิภาคและพื้นที่จะแตกต่างกัน เนื่องจากรูปแบบการบริโภคและราคาสินค้าที่แตกต่างกัน เช่น ค่าครองชีพในเขตเมืองจะสูงกว่าเขตชนบท ค่าครองชีพในกรุงเทพฯ จะสูงกว่าทุกภาคของประเทศ เป็นต้น ดังนั้น การกำหนดคนจน โดยใช้เกณฑ์เส้นความยากจน จึงต้องสะท้อนถึงมาตรฐานการครองชีพของคนที่อยู่ต่างภูมิภาคและพื้นที่ โดยได้รับอรรถประโยชน์ (Utility) จากการบริโภคสินค้าเท่ากัน นอกจากนี้ภาวะการครองชีพยังอาจได้รับอิทธิพลจากภูมิประเทศและพื้นที่ตั้งอีกด้วย ดังนั้น การวัดความยากจน จึงได้แบ่งพื้นที่เป็น 5 ภูมิภาค ซึ่งแต่ละภูมิภาค

แยกเป็นในเขตเทศบาล (เขตเมือง) และนอกเขตเทศบาล (เขตชนบท) ได้แก่ กรุงเทพมหานคร (มีเขตเมืองอย่างเดียว) ส่วนภาคเหนือ ภาคตะวันออกเฉียงเหนือ ภาคกลาง และภาคใต้ มีทั้งเขตเมืองและเขตชนบท

4. วิธีการจัดทำแผนที่ความยากจน

วิธีการจัดทำแผนที่ความยากจน จะใช้วิธีการ Small Area Estimation คือการสร้างสมการถดถอย (Model) จากโครงการภาวะเศรษฐกิจและสังคมของครัวเรือนในแต่ละจังหวัด แยกตามเขตการปกครอง เพื่อประมาณการรายได้/ค่าใช้จ่ายให้กับครัวเรือนทั่วประเทศในสำมะโนประชากรและเคหะ แล้วนำมาเปรียบเทียบกับเส้นความยากจน เพื่อกำหนดว่าครัวเรือนใดจนและครัวเรือนใดไม่จน ในการจัดทำแผนที่ความยากจนของประเทศไทย พ.ศ. 2558 ใช้ข้อมูลจาก 2 แหล่ง คือ สำมะโนประชากรและเคหะ พ.ศ. 2553 และสำรวจภาวะเศรษฐกิจและสังคมของครัวเรือน พ.ศ. 2558 (สศส.) โดยทำเพียงด้านค่าใช้จ่ายเท่านั้น ซึ่งมีการจัดทำแบบจำลองในแต่ละจังหวัด แยกเป็นในเขตเทศบาล และนอกเขตเทศบาล และได้คัดเลือกตัวแปรร่วมที่ส่งผลต่อความยากจน 2 ปัจจัยหลัก คือ

1) ด้านโครงสร้างประชากร ได้แก่ ความเกี่ยวข้องกับหัวหน้าครัวเรือน เพศ อายุ สถานภาพสมรส การศึกษา สถานภาพการทำงาน และอาชีพ

2) ด้านทรัพย์สิน ได้แก่ ที่อยู่อาศัย การครอบครองที่อยู่อาศัย การใช้เชื้อเพลิง แสงสว่าง น้ำ ส้วม และเครื่องใช้ประเภทถาวรทุกชนิด (โทรทัศน์ วิทยุ ตู้เย็น โทรศัพท์ พัดลม รถ เป็นต้น)

การประมวลผลแผนที่ความยากจนครั้งนี้ใช้โปรแกรม SAS และโปรแกรม POVMAP2.0 ซึ่งพัฒนาโดยธนาคารโลก

ผังขั้นตอนการปฏิบัติงาน (Flow Chart)

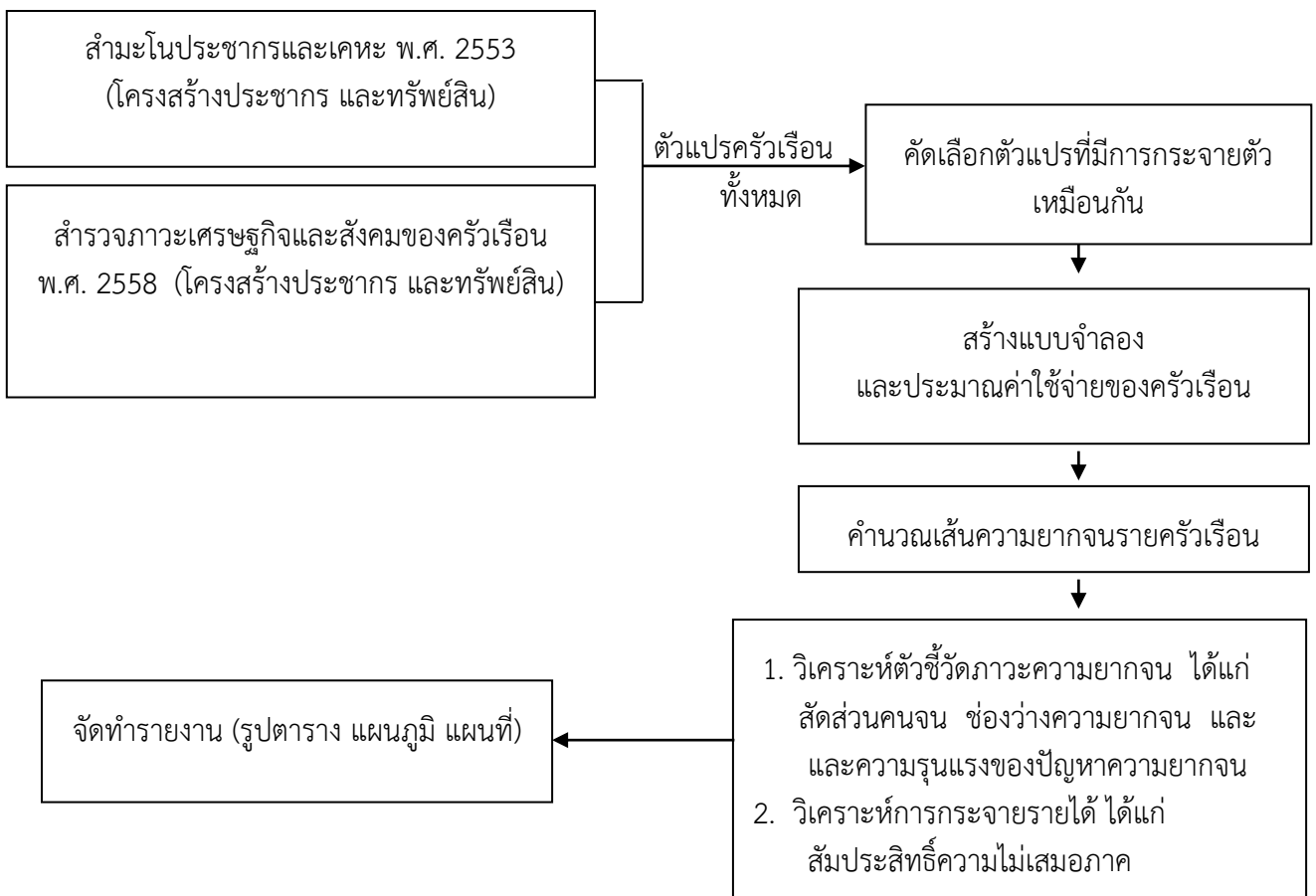

แนวความคิดจัดทำแผนที่ความยากจนข้างต้น สามารถอธิบายได้ด้วยแบบจำลอง ดังนี้

$$Y_h = f(X_h, Z_l) \\ = X_h\beta + Z_l\gamma + \varepsilon$$

โดยที่ Y_h คือข้อมูลรายจ่ายของครัวเรือน ได้จาก สศส.58

X_h คือข้อมูลตัวแปรระดับครัวเรือน (household variables) ที่สามารถอธิบายรายจ่ายของครัวเรือนได้ โดยเป็นตัวแปรที่ร่วมกัน ทั้งในการสำรวจภาวะเศรษฐกิจและสังคมของครัวเรือน พ.ศ.2558 (สศส.58) และสำมะโนประชากรและเคหะ พ.ศ.2553 (สปค.53) เช่น ขนาดครัวเรือน ระดับการศึกษา อาชีพ ทรัพย์สิน เป็นต้น

Z_l คือตัวแปรระดับพื้นที่ (location variables) ที่สามารถนำมาอธิบายรายจ่ายของครัวเรือนที่อาศัยอยู่ในพื้นที่นั้นๆ ซึ่งมีส่วนเพิ่มความสามารถของแบบจำลองในการอธิบายรายจ่ายของครัวเรือน นอกเหนือไปจากตัวแปรระดับครัวเรือน X สำหรับการสร้าง Location Variables คือ การสร้างข้อมูลที่เป็นตัวแทนระดับพื้นที่ ในที่นี้ สร้างข้อมูล location variables จากข้อมูลสำมะโนประชากรและเคหะ พ.ศ.2553 เป็นค่าเฉลี่ยระดับตำบล ซึ่งมาจากการสรุปข้อมูลในระดับครัวเรือนขึ้นมาเป็นข้อมูลระดับตำบล

จากแบบจำลองข้างต้นจะประมาณการค่าสัมประสิทธิ์คือ β และ γ จากข้อมูลสำรวจภาวะเศรษฐกิจและสังคมของครัวเรือน รวมทั้งค่า parameters เพิ่มเติมที่ช่วยประมาณค่าความคลาดเคลื่อน (ε) ด้วย จากนั้นก็นำค่าสัมประสิทธิ์ที่ได้ทั้งหมดมาใช้กับข้อมูลสำมะโนประชากรและเคหะ ก็จะได้ค่าประมาณการของรายจ่ายของทุกครัวเรือน ดังนั้นขั้นตอนจึงเป็น

จากข้อมูลสำรวจภาวะเศรษฐกิจและสังคมของครัวเรือน พ.ศ.2558 จะได้ค่าประมาณ $\hat{\beta}$ และ $\hat{\gamma}$ ของแบบจำลอง $Y_h = X_h\beta + Z_l\gamma + \varepsilon$

และจากข้อมูลสำมะโนประชากรและเคหะ พ.ศ.2553 ทำการแทนค่าของข้อมูลจากสมการถดถอยที่ได้ สุดท้ายจะได้ค่าประมาณรายจ่าย เป็นดังสมการนี้

$$X_h\hat{\beta} + Z_l\hat{\gamma} = \hat{Y}_h$$

5. การตรวจสอบความแม่นยำของแผนที่ความยากจน

แผนที่ความยากจนเป็นการประมาณค่าทางสถิติ ซึ่งอาจมีความคลาดเคลื่อนที่เกิดจากการเลือกตัวอย่างในการสำรวจ ความไม่สมบูรณ์ของข้อมูลโครงการสำมะโนประชากรและเคหะ และความคลาดเคลื่อนของแบบจำลอง ดังนั้น สำนักงานสถิติแห่งชาติจึงได้นำผลแผนที่ความยากจนไปตรวจสอบความถูกต้องแม่นยำ และเพื่อเป็นการยืนยันความน่าเชื่อถือของข้อมูลที่ได้จากการประมาณการในพื้นที่จริง

การตรวจสอบนั้นไม่ได้ทำโดยการนำข้อมูลความยากจนที่เป็นตัวเลข เช่น สัดส่วนคนจน รายได้/ค่าใช้จ่ายเฉลี่ยต่อคนต่อเดือน เป็นต้น ไปหาคำตอบในพื้นที่ว่ามีค่าเท่ากันหรือไม่ แต่เป็นการเปรียบเทียบลำดับหรืออันดับ(Rank) ความยากจนของพื้นที่ในระดับต่าง ๆ ของจังหวัด หรือเปรียบเทียบอันดับพื้นที่ยากจนในระดับอำเภอ ตำบล ซึ่งได้จากการเรียงลำดับค่าสัดส่วนคนจนในแผนที่ความยากจนจากมากไปน้อย (ภาวะความยากจนมากไปน้อย) หรือน้อยไปมาก (ภาวะความยากจนน้อยไปมาก) แล้วนำมาตรวจสอบกับการจัดอันดับพื้นที่ยากจนตามข้อเท็จจริง ว่ามีความสอดคล้องตรงกันหรือไม่ หากตรงกันทั้งหมด หรือเกือบทั้งหมด แสดงว่าแผนที่ความยากจนมีความแม่นยำสูง สามารถระบุได้ว่าพื้นที่ใดยากจนมาก ปานกลาง หรือน้อย ได้ถูกต้อง ใกล้เคียงข้อเท็จจริง

วิธีการตรวจสอบ ที่สำคัญ มี 4 วิธี คือ

- 1) ตรวจสอบกับเอกสารราชการ (Administrative Record)
- 2) สอบถามจากผู้รู้ (Key Informants)
- 3) สังเกตสภาพเศรษฐกิจ และสังคมในพื้นที่จริง (Observe)
- 4) สัมภาษณ์จากผู้ที่อยู่อาศัยในพื้นที่นั้น (Interview)

6. การนำเสนอผลและการวิเคราะห์เบื้องต้น

6.1 การนำเสนอผลแผนที่ความยากจน จะนำเสนอในรูปแบบตารางตัวชี้วัด / ดัชนีภาวะความยากจนและการกระจายรายได้ในระดับ จังหวัด อำเภอ และตำบล แยกตามเขตการปกครอง

ตัวชี้วัด / ดัชนีความยากจนของจังหวัด ตามเขตการปกครอง

ตัวชี้วัด/ดัชนี	มิตินำใช้จ่าย	
	ในเขตเทศบาล	นอกเขตเทศบาล
1. ค่าใช้จ่ายเฉลี่ยต่อคนต่อเดือน	√	√
2. สัดส่วนคนจน	√	√
3. ช่องว่างความยากจน	√	√
4. ความรุนแรงของความยากจน	√	√
5. สัมประสิทธิ์ความไม่เสมอภาค	√	√
6. ค่าความคลาดเคลื่อนมาตรฐาน	√	√

6.2 การวิเคราะห์เบื้องต้น เพื่อให้ทราบฐานะทางเศรษฐกิจของประชากรในตำบลและอำเภอต่างๆ ในจังหวัดหนึ่ง จะใช้ค่าตัวชี้วัดความยากจนแบบช่วง (Interval Estimation) ซึ่งประกอบด้วย ค่าขีดจำกัดบน (Upper Bound) และค่าขีดจำกัดล่าง (Lower Bound) แทนการใช้ค่าตัวชี้วัดแบบจุด (Point Estimation) ในการเปรียบเทียบกับค่าเฉลี่ยของอำเภอหรือจังหวัดแบบช่วง (ดูรายละเอียดในภาคผนวก) ซึ่งผลที่ได้กำหนดเป็นสัญลักษณ์ในสดมภ์ “เทียบกับค่าเฉลี่ย” ของตารางดังนี้

- (+) แทน ดีกว่าค่าเฉลี่ยของอำเภอ จังหวัด
- (-) แทน แย่กว่าค่าเฉลี่ยของอำเภอ จังหวัด
- 0 แทน พอๆ กับค่าเฉลี่ยของอำเภอ จังหวัด

7. คำนิยาม และสูตรการคำนวณ

7.1 ค่าใช้จ่ายเฉลี่ยต่อคนต่อเดือน (Monthly Consumption Expenditures Per Capita)

หมายถึง ค่าใช้จ่ายเพื่อการอุปโภคบริโภคเฉลี่ยต่อคนต่อเดือน ซึ่งประกอบด้วย

- 1) จำนวนเงินที่ครัวเรือนใช้จ่ายในการซื้อสินค้าและบริการต่างๆ เพื่อใช้ในการดำรงชีพ
- 2) มูลค่าของสินค้าและบริการที่ได้รับเป็นส่วนหนึ่งของค่าจ้าง เงินเดือน สินค้าหรืออาหารที่ครัวเรือนผลิตและบริโภคเอง (รวมค่าประเมินค่าเช่าบ้านที่ครัวเรือนเป็นเจ้าของ) หรือได้มาโดยไม่ต้องซื้อ

ไม่รวม รายจ่ายอื่นๆ ได้แก่ ค่าภาษี เงินบริจาค ค่าเบี้ยประกันภัย ค่าสลากกินแบ่ง ดอกเบี้ยจ่าย และรายจ่ายที่มีใช้เพื่อการบริโภคอื่น ๆ และค่าใช้จ่ายประเภทสะสมทุน เช่น ค่าซื้อ (หรือเช่าซื้อ) บ้านที่ดิน ของมีค่า เช่น ทองคำ เพชร พลอย เป็นต้น และเงินค่าเบี้ยประกันชีวิต ประเภทสะสมทรัพย์ เงินสมทบกองทุนต่าง ๆ เช่น กองทุนบำเหน็จบำนาญข้าราชการ กองทุนสำรองเลี้ยงชีพ เป็นต้น

ค่าใช้จ่ายเพื่อการอุปโภคบริโภคเป็นตัวบ่งชี้ที่จะบอกรูปร่างฐานะความเป็นอยู่ของประชากรและมีความสัมพันธ์ใกล้ชิดกับรายได้เป็นอย่างมาก กล่าวคือ ผู้มีรายได้สูงจะมีความสามารถในการใช้จ่ายสูง โดยปกติผู้มีฐานะดีจะใช้จ่ายเพื่อการอุปโภคบริโภคมากกว่าผู้มีฐานะยากจน โดยเฉพาะสินค้าฟุ่มเฟือยที่ไม่จำเป็นต่อการดำรงชีพ ในขณะที่คนยากจนจะใช้จ่ายน้อยด้วยข้อจำกัดที่มีรายได้ต่ำ

7.2 สัดส่วนคนจน (Headcount Ratio หรือ Headcount Index) เป็นตัวที่บ่งชี้ภาวะความยากจน (Poverty Incidence) ซึ่งนิยมใช้กันมาก บางครั้งเรียกว่า ร้อยละประชากรที่มีรายได้หรือค่าใช้จ่ายต่ำกว่าเส้นความยากจน ค่าสัดส่วนคนจนที่ได้นิยมคูณด้วย 100 เพื่อให้มีหน่วยเป็นร้อยละ เช่น สัดส่วนคนจนจังหวัดปัตตานี มีติค่าใช้จ่าย มีอยู่ร้อยละ 16 หมายความว่า จำนวนประชากรจังหวัดปัตตานี 100 คน เป็นคนจน 16 คน ซึ่งจะใช้ประโยชน์ในการบอกสถานการณ์ความยากจนว่ามีจำนวนคนจนอยู่เท่าไร มากน้อยเพียงใดในแต่ละพื้นที่ แต่จะไม่ทราบว่ามีระดับความยากจนว่ารุนแรงมากน้อยเพียงใด

$$\text{สูตรการคำนวณ : } P_0 = \frac{N_p}{N} \times 100$$

โดยที่ P_0 = สัดส่วนคนจน
 N_p = จำนวนประชากรที่มีรายได้/ค่าใช้จ่ายเฉลี่ยต่อคนต่อเดือนต่ำกว่า
 เส้นความยากจน
 N = จำนวนประชากรทั้งสิ้น

7.3 ดัชนีช่องว่างความยากจน (Poverty Gap Index) ใช้วัดระดับความยากจน คำนวณโดยการหาค่าเฉลี่ยช่องว่างระหว่างเส้นความยากจนกับรายได้ประจำหรือค่าใช้จ่ายเพื่อการอุปโภคบริโภคของคนจน โดยเฉลี่ยเป็นอัตราส่วนเท่าไรของเส้นความยากจน หรือกล่าวได้ว่าเป็นสัดส่วนโดยเฉลี่ยของช่องว่างความยากจนของประชากรทั้งหมดในแต่ละพื้นที่ (มีค่าอยู่ระหว่าง 0 และ 1 เพื่อให้การอธิบายผลง่ายขึ้นจึงทำให้เป็นร้อยละ)

ช่องว่างความยากจนสามารถนำไปใช้ประโยชน์ในการกำหนดงบประมาณหรือค่าใช้จ่ายขั้นต่ำ (Minimum Cost) ลงในพื้นที่ยากจนเป้าหมายที่จะช่วยให้คนจนหลุดพ้นความยากจนอย่างหยาบ ซึ่งจะเป็นการป้องกันการรั่วไหลของงบประมาณ

$$\text{สูตรการคำนวณ : } P_1 = \frac{1}{N} \sum_{i=1}^N \frac{G_n}{Z} \times 100 ; G_n = (Z - y_i) \cdot I(y_i \leq Z)$$

โดยที่ P_1 = ช่องว่างความยากจน (ด้านรายได้หรือค่าใช้จ่าย)
 G_n = ความแตกต่างระหว่างรายได้ / ค่าใช้จ่ายของคนจน
 และเส้นความยากจน
 Z = เส้นความยากจน
 y_i = รายได้/ค่าใช้จ่ายเฉลี่ยต่อคนต่อเดือน
 N = จำนวนประชากรทั้งสิ้น
 $I = \begin{cases} 1 & \text{ถ้า } (y_i \leq Z) \\ 0 & \text{ถ้า } (y_i > Z) \end{cases}$

สำหรับการคำนวณหาต้นทุนขั้นต่ำในการขจัดความยากจน หาได้จากผลรวมของความแตกต่างระหว่างรายได้ / ค่าใช้จ่ายของคนจน และเส้นความยากจน $(\sum_{i=1}^N G_n)$

7.4 ดัชนีความรุนแรงของความยากจน (Severity of Poverty หรือ Squared of Poverty Gap Index) ใช้วัดระดับความรุนแรงของความยากจน บางครั้งเรียกว่าช่องว่างความยากจนกำลังสอง โดยให้ความสำคัญกับกลุ่มคนที่ยากจนมากๆ หรือคนจนถาวร ซึ่งคำนวณได้จากการยกกำลังสองของช่องว่างระหว่างเส้นความยากจนกับรายได้ประจำ หรือค่าใช้จ่ายเพื่อการอุปโภคบริโภคของคนจน หากมีจำนวนคนจนเป็นจำนวนมากที่มีรายได้หรือค่าใช้จ่ายอยู่ใต้เส้นความยากจน ในระดับต่ำมาก ค่าดังกล่าวจะมีค่าสูง แสดงว่าปัญหาความยากจนมีความรุนแรงมาก (ค่าดัชนีมีค่าอยู่ระหว่าง 0 และ 1 เพื่อให้การอธิบายผลง่ายขึ้นจึงทำให้เป็นร้อยละ)

$$\text{สูตรการคำนวณ : } P_2 = \frac{1}{N} \sum_{i=1}^N \left(\frac{G_n}{Z} \right)^2 \times 100 ; \quad G_n = (Z - y_i) \cdot I(y_i \leq Z)$$

โดยที่ P_2 = ความรุนแรงของความยากจน
 G_n = ความแตกต่างระหว่างรายได้ / ค่าใช้จ่าย และเส้นความยากจน
 Z = เส้นความยากจน
 y_i = รายได้ / ค่าใช้จ่ายเฉลี่ยต่อคนต่อเดือน
 N = จำนวนประชากรทั้งสิ้น
 $I = \begin{cases} 1 & \text{ถ้า } (y_i \leq Z) \\ 0 & \text{ถ้า } (y_i > Z) \end{cases}$

7.5 สัมประสิทธิ์ของความไม่เสมอภาค หรือดัชนีจินี (Gini Coefficient หรือ Gini Index)
 ด้านค่าใช้จ่าย หมายถึง ค่าที่ใช้วัดความไม่เสมอภาคของค่าใช้จ่ายของประชากร โดยมีค่าระหว่าง 0-1 ค่าเข้าใกล้ 0 แสดงว่า มีความไม่เสมอภาคที่น้อยลง แต่หากมีค่าเข้าใกล้ 1 แสดงว่า มีความไม่เสมอภาคสูงขึ้น (เพื่อให้การอธิบายผลง่ายขึ้น จึงทำให้เป็นร้อยละ)

$$\text{สูตรการคำนวณ Gini Index: } = \frac{1}{2n^2 \bar{y}} \sum_{i=1}^n \sum_{j=1}^n |y_i - y_j|$$

โดยที่ n = จำนวนประชากร
 y_i = รายจ่ายเฉลี่ยต่อเดือนของบุคคลที่ i ; $i = 1, 2, \dots, n$
 y_j = รายจ่ายเฉลี่ยต่อเดือนของบุคคลที่ j ; $j = 1, 2, \dots, n$
 \bar{y} = ค่าเฉลี่ยของรายจ่ายเฉลี่ยต่อเดือน = $\frac{1}{n} \sum_{i=1}^n y_i$

7.6 ความคลาดเคลื่อนมาตรฐาน (Standard Error of Estimate: SE) หมายถึง ความคลาดเคลื่อนมาตรฐานของค่าที่ใช้วัดค่าประมาณดัชนีชี้วัดความยากจนเทียบกับค่าเฉลี่ย (เช่น สัดส่วนคนจน ค่าสัมประสิทธิ์ของความไม่เสมอภาค เป็นต้น) ซึ่งคำนวณได้โดย การหาความคลาดเคลื่อนของค่าประมาณ จากค่าเฉลี่ยของการประมาณการดัชนีชี้วัดความยากจนนั้นๆ

สูตรการคำนวณ ความคลาดเคลื่อนมาตรฐาน (Standard Error of Estimate)

$$SE = \sqrt{\frac{\sum_{i=1}^n (y_{e,i} - \bar{y}_e)^2}{n-1}}$$

โดยที่ SE = ค่าความคลาดเคลื่อนมาตรฐานของดัชนี y
 $y_{e,i}$ = ค่าดัชนี y ที่ประมาณขึ้นจากการ simulation ครั้งที่ i
 \bar{y}_e = ค่าดัชนี y เฉลี่ยของการ simulation จำนวน n ครั้ง
 n = จำนวนการ simulation

ตารางตัวชี้วัดความยากจน : มิติค่าใช้จ่าย

ภาคใต้

ภาคใต้

ตารางที่ 1 ตัวชี้วัดความยากจน รายจังหวัดของภาคใต้ พ.ศ. 2558

จังหวัด/อำเภอ/ตำบล	สัดส่วนคนจน	ช่องว่างความยากจน	ความรุนแรงความยากจน
	(ร้อยละ)	(ร้อยละ)	(ร้อยละ)
ทั่วราชอาณาจักร	7.2*	-	-
ภาคใต้	9.9*	-	-
ในเขตเทศบาล			
จังหวัดนครศรีธรรมราช	4.9	1.3	0.5
จังหวัดกระบี่	1.1	0.3	0.1
จังหวัดพังงา	5.0	1.5	0.7
จังหวัดภูเก็ต	1.2	0.2	0.1
จังหวัดสุราษฎร์ธานี	2.5	0.8	0.4
จังหวัดระนอง	9.0	2.4	1.0
จังหวัดชุมพร	4.7	1.2	0.5
จังหวัดสงขลา	1.7	0.4	0.1
จังหวัดสตูล	3.9	1.0	0.4
จังหวัดตรัง	3.3	0.8	0.3
จังหวัดพัทลุง	9.5	2.4	0.9
จังหวัดปัตตานี	7.9	2.1	0.9
จังหวัดยะลา	5.4	1.4	0.6
จังหวัดนราธิวาส	7.7	2.0	0.8

ภาคใต้

ตารางที่ 1 ตัวชี้วัดความยากจน รายจังหวัดของภาคใต้ พ.ศ. 2558

จังหวัด/อำเภอ/ตำบล	สัดส่วนคนจน	ช่องว่างความยากจน	ความรุนแรงความยากจน
	(ร้อยละ)	(ร้อยละ)	(ร้อยละ)
นอกเขตเทศบาล			
จังหวัดนครศรีธรรมราช	4.9	1.3	0.5
จังหวัดกระบี่	1.1	0.3	0.1
จังหวัดพังงา	5.0	1.5	0.7
จังหวัดภูเก็ต	1.2	0.2	0.1
จังหวัดสุราษฎร์ธานี	2.5	0.8	0.4
จังหวัดระนอง	9.0	2.4	1.0
จังหวัดชุมพร	4.7	1.2	0.5
จังหวัดสงขลา	1.7	0.4	0.1
จังหวัดสตูล	3.9	1.0	0.4
จังหวัดตรัง	3.3	0.8	0.3
จังหวัดพัทลุง	9.5	2.4	0.9
จังหวัดปัตตานี	7.9	2.1	0.9
จังหวัดยะลา	5.4	1.4	0.6
จังหวัดนราธิวาส	7.7	2.0	0.8

*หมายเหตุ : เนื่องจากการจัดทำแผนที่ความยากจนในปี 2558 นี้ไม่ได้จัดทำระดับภาพรวม จึงนำเสนอเป็นข้อมูลจากการสำรวจภาวะเศรษฐกิจและสังคมของครัวเรือน พ.ศ. 2558, ซึ่งประมวลผลโดย สำนักพัฒนาฐานข้อมูล

และตัวชี้วัดภาวะทางสังคม สศช. และเคหะ พ.ศ. 2553

จังหวัดนครศรีธรรมราช

จังหวัดนครศรีธรรมราช

ตาราง 1 ตัวชี้วัดความยากจน ในเขตเทศบาล พ.ศ. 2558 : มิติค่าใช้จ่าย

จังหวัด/อำเภอ/ตำบล	ค่าใช้จ่ายเฉลี่ยต่อคนต่อเดือน				สัดส่วนคนจน				ช่องว่างความยากจน (ร้อยละ)	ความรุนแรงความยากจน (ร้อยละ)	สัมประสิทธิ์ความไม่เท่าเทียม			
	บาท	SE	เทียบกับค่าเฉลี่ยของ		ร้อยละ	SE	เทียบกับค่าเฉลี่ยของ				ร้อยละ	SE	เทียบกับค่าเฉลี่ยของ	
			จังหวัด	อำเภอ			จังหวัด	อำเภอ					จังหวัด	อำเภอ
จังหวัดนครศรีธรรมราช	7,811	222	0	0	4.9	0.4	0	0	1.3	0.5	38.8	1.8	0	0
อำเภอเมืองนครศรีธรรมราช	8,537	280	(+)	0	4.4	0.3	0	0	1.2	0.5	39.4	2.0	0	0
ตำบลในเมือง	9,189	328	(+)	(+)	4.1	0.3	(+)	0	1.1	0.4	39.8	2.1	0	0
ตำบลท่าวัง	8,010	289	0	0	5.0	0.4	0	0	1.4	0.5	39.5	2.1	0	0
ตำบลคลัง	8,800	323	(+)	0	5.1	0.4	0	0	1.3	0.5	39.2	2.1	0	0
ตำบลท่าไร่	5,977	344	(-)	(-)	6.5	1.1	(-)	(-)	2.0	0.9	34.5	3.0	0	0
ตำบลปากนคร	5,716	172	(-)	(-)	5.4	0.9	0	0	1.4	0.6	33.7	1.8	(+)	(+)
ตำบลนาเคียน	8,018	549	0	0	2.2	0.8	(+)	(+)	0.5	0.2	36.4	3.4	0	0
ตำบลโพธิ์เสด็จ	8,604	299	(+)	0	3.7	0.3	(+)	(+)	0.9	0.3	38.4	2.0	0	0
ตำบลบางจาก	7,205	424	0	(-)	9.7	1.2	(-)	(-)	2.5	1.0	37.2	3.1	0	0
ตำบลปากพูน	7,112	283	(-)	(-)	4.5	0.6	0	0	1.1	0.4	37.9	2.2	0	0
อำเภอพรหมคีรี	7,133	167	(-)	0	4.5	0.5	0	0	1.1	0.4	34.7	1.6	(+)	0
ตำบลพรหมโลก	6,814	165	(-)	0	4.8	0.6	0	0	1.2	0.5	33.6	1.5	(+)	0
ตำบลบ้านเกาะ	8,287	395	0	(+)	3.3	0.6	(+)	(+)	0.8	0.3	37.7	2.5	0	0
ตำบลทอนหงส์	7,090	277	(-)	0	4.4	0.8	0	0	1.1	0.4	33.8	2.2	(+)	0

จังหวัดนครศรีธรรมราช

ตาราง 1 ตัวชี้วัดความยากจน ในเขตเทศบาล พ.ศ. 2558 : มิติค่าใช้จ่าย

จังหวัด/อำเภอ/ตำบล	ค่าใช้จ่ายเฉลี่ยต่อคนต่อเดือน				สัดส่วนคนจน				ช่องว่างความยากจน (ร้อยละ)	ความรุนแรงความยากจน (ร้อยละ)	สัมประสิทธิ์ความไม่เท่าเทียม			
	บาท	SE	เทียบกับค่าเฉลี่ยของ		ร้อยละ	SE	เทียบกับค่าเฉลี่ยของ				ร้อยละ	SE	เทียบกับค่าเฉลี่ยของ	
			จังหวัด	อำเภอ			จังหวัด	อำเภอ					จังหวัด	อำเภอ
อำเภอลานสกา	7,869	422	0	0	6.3	0.8	(-)	0	1.7	0.7	38.1	2.7	0	0
ตำบลเขาแก้ว	7,869	422	0	0	6.3	0.8	(-)	0	1.7	0.7	38.1	2.7	0	0
อำเภอฉวาง	7,868	255	0	0	4.3	0.5	0	0	1.1	0.4	39.4	1.9	0	0
ตำบลฉวาง	6,898	231	(-)	(-)	5.1	0.6	0	0	1.3	0.5	37.7	1.8	0	0
ตำบลไม้เรียง	7,185	348	(-)	(-)	4.9	0.8	0	0	1.2	0.5	39.2	2.5	0	0
ตำบลจันดี	8,799	351	(+)	(+)	3.4	0.5	(+)	0	0.8	0.3	39.5	2.3	0	0
อำเภอพิปูน	5,820	155	(-)	0	8.5	0.7	(-)	0	2.3	0.9	34.2	1.6	(+)	0
ตำบลพิปูน	6,151	272	(-)	0	7.5	1.0	(-)	0	2.0	0.8	36.4	2.3	0	0
ตำบลเขาพระ	5,733	152	(-)	0	8.7	0.7	(-)	0	2.4	1.0	33.5	1.6	(+)	0
อำเภอเชียรใหญ่	8,777	491	(+)	0	4.7	0.7	0	0	1.2	0.4	40.1	2.8	0	0
ตำบลเชียรใหญ่	8,905	504	(+)	0	4.6	0.7	0	0	1.1	0.4	39.7	2.8	0	0
ตำบลท่าขนาน	5,671	906	(-)	(-)	7.8	3.3	0	0	2.0	0.8	34.2	7.1	0	0
ตำบลท้องลำเจียก	9,302	1,130	(+)	0	4.2	1.3	0	0	1.0	0.4	39.9	4.9	0	0
อำเภอชะอวด	7,917	325	0	0	4.2	0.6	0	0	1.0	0.4	37.6	2.3	0	0
ตำบลชะอวด	8,366	404	0	0	4.7	0.7	0	0	1.1	0.4	38.7	2.5	0	0

จังหวัดนครศรีธรรมราช

ตาราง 1 ตัวชี้วัดความยากจน ในเขตเทศบาล พ.ศ. 2558 : มิติค่าใช้จ่าย

จังหวัด/อำเภอ/ตำบล	ค่าใช้จ่ายเฉลี่ยต่อคนต่อเดือน				สัดส่วนคนจน				ช่องว่างความยากจน (ร้อยละ)	ความรุนแรงความยากจน (ร้อยละ)	สัมประสิทธิ์ความไม่เท่าเทียม			
	บาท	SE	เทียบกับค่าเฉลี่ยของ		ร้อยละ	SE	เทียบกับค่าเฉลี่ยของ				ร้อยละ	SE	เทียบกับค่าเฉลี่ยของ	
			จังหวัด	อำเภอ			จังหวัด	อำเภอ					จังหวัด	อำเภอ
ตำบลท่าประจะ	6,842	450	(-)	(-)	2.8	0.8	(+)	0	0.6	0.2	33.1	3.4	(+)	0
อำเภอท่าศาลา	8,625	480	(+)	0	6.1	1.3	0	0	1.8	0.7	40.2	2.9	0	0
ตำบลท่าศาลา	8,625	480	(+)	0	6.1	1.3	0	0	1.8	0.7	40.2	2.9	0	0
อำเภอทุ่งสง	8,092	248	0	0	4.8	0.4	0	0	1.3	0.5	38.7	1.9	0	0
ตำบลปากแพรก	8,914	322	(+)	(+)	4.0	0.4	(+)	(+)	1.0	0.4	39.4	2.1	0	0
ตำบลที่วัง	7,128	224	(-)	(-)	4.8	0.5	0	0	1.2	0.5	37.0	1.9	0	0
ตำบลถ้ำใหญ่	7,731	243	0	0	6.2	0.5	(-)	(-)	1.7	0.7	37.7	1.9	0	0
อำเภอนาบอน	8,874	454	(+)	0	3.9	0.6	(+)	0	1.0	0.4	38.4	2.7	0	0
ตำบลนาบอน	8,874	454	(+)	0	3.9	0.6	(+)	0	1.0	0.4	38.4	2.7	0	0
อำเภอทุ่งใหญ่	8,636	347	(+)	0	5.7	0.6	0	0	1.4	0.5	37.8	2.2	0	0
ตำบลท่ายาง	8,636	347	(+)	0	5.7	0.6	0	0	1.4	0.5	37.8	2.2	0	0
อำเภอปากพนัง	7,141	215	(-)	0	3.7	0.4	(+)	0	0.9	0.3	37.8	1.7	0	0
ตำบลปากพนัง	7,664	293	0	(+)	3.8	0.5	(+)	0	0.9	0.3	38.4	2.1	0	0
ตำบลหูล่อง	6,445	421	(-)	(-)	3.1	1.0	(+)	0	0.7	0.2	34.2	3.2	0	0
ตำบลปากพนังฝั่งตะวันตก	5,830	241	(-)	(-)	4.1	0.8	0	0	1.0	0.4	35.0	2.3	0	0

จังหวัดนครศรีธรรมราช

ตาราง 1 ตัวชี้วัดความยากจน ในเขตเทศบาล พ.ศ. 2558 : มิติค่าใช้จ่าย

จังหวัด/อำเภอ/ตำบล	ค่าใช้จ่ายเฉลี่ยต่อคนต่อเดือน				สัดส่วนคนจน				ช่องว่างความยากจน (ร้อยละ)	ความรุนแรงความยากจน (ร้อยละ)	สัมประสิทธิ์ความไม่เท่าเทียม			
	บาท	SE	เทียบกับค่าเฉลี่ยของ		ร้อยละ	SE	เทียบกับค่าเฉลี่ยของ				ร้อยละ	SE	เทียบกับค่าเฉลี่ยของ	
			จังหวัด	อำเภอ			จังหวัด	อำเภอ					จังหวัด	อำเภอ
ตำบลบางพระ	6,768	279	(-)	0	3.8	0.7	(+)	0	0.9	0.3	35.2	2.1	0	0
ตำบลปากน้ำฝั่งตะวันออก	7,325	298	0	0	3.5	0.6	(+)	0	0.8	0.3	38.7	2.2	0	0
อำเภอร่อนพิบูลย์	7,186	210	(-)	0	4.2	0.4	0	0	1.1	0.4	37.7	1.8	0	0
ตำบลร่อนพิบูลย์	7,562	274	0	0	4.3	0.5	0	0	1.1	0.4	39.0	2.1	0	0
ตำบลหินตก	6,813	223	(-)	0	4.5	0.5	0	0	1.1	0.4	37.3	1.9	0	0
ตำบลควนเกย	7,126	259	(-)	0	3.5	0.5	(+)	0	0.9	0.3	35.3	2.0	0	0
อำเภอสิชล	7,300	250	(-)	0	5.4	0.6	0	0	1.3	0.5	38.3	2.0	0	0
ตำบลสิชล	7,300	250	(-)	0	5.4	0.6	0	0	1.3	0.5	38.3	2.0	0	0
อำเภอขนอม	7,274	209	(-)	0	5.9	0.6	(-)	0	1.5	0.6	37.6	1.7	0	0
ตำบลขนอม	7,345	234	(-)	0	6.6	0.6	(-)	0	1.7	0.7	38.9	1.9	0	0
ตำบลท้องเนียน	7,161	216	(-)	0	5.0	0.6	0	0	1.2	0.4	35.4	1.8	0	0
อำเภอหัวไทร	6,610	189	(-)	0	5.0	0.6	0	0	1.2	0.4	37.1	1.7	0	0
ตำบลหัวไทร	8,701	468	(+)	(+)	4.6	1.4	0	0	1.1	0.4	39.5	2.7	0	0
ตำบลหน้าสวน	8,387	554	0	(+)	5.6	1.0	0	0	1.4	0.5	39.4	3.2	0	0
ตำบลเกาะเพชร	5,650	150	(-)	(-)	4.9	0.7	0	0	1.2	0.4	33.2	1.7	(+)	(+)

จังหวัดนครศรีธรรมราช

ตาราง 1 ตัวชี้วัดความยากจน ในเขตเทศบาล พ.ศ. 2558 : มิติค่าใช้จ่าย

จังหวัด/อำเภอ/ตำบล	ค่าใช้จ่ายเฉลี่ยต่อคนต่อเดือน				สัดส่วนคนจน				ช่องว่างความยากจน (ร้อยละ)	ความรุนแรงความยากจน (ร้อยละ)	สัมประสิทธิ์ความไม่เท่าเทียม			
	บาท	SE	เทียบกับค่าเฉลี่ยของ		ร้อยละ	SE	เทียบกับค่าเฉลี่ยของ				ร้อยละ	SE	เทียบกับค่าเฉลี่ยของ	
			จังหวัด	อำเภอ			จังหวัด	อำเภอ					จังหวัด	อำเภอ
อำเภอเฉลิมพระเกียรติ	5,328	130	(-)	0	7.8	0.8	(-)	0	2.1	0.8	33.1	1.6	(+)	0
ตำบลทางพูน	5,328	130	(-)	0	7.8	0.8	(-)	0	2.1	0.8	33.1	1.6	(+)	0

หมายเหตุ : 1. สัญลักษณ์การเปรียบเทียบค่าเฉลี่ยของระดับจังหวัด/อำเภอ (+) แทน ดีกว่าเฉลี่ย (-) แทน แย่กว่าค่าเฉลี่ย 0 แทน พอๆ กับค่าเฉลี่ย

2. เป็นข้อมูลที่ได้จากการวิเคราะห์โดยใช้เทคนิคทางสถิติในการประมาณค่าจากข้อมูลการสำรวจภาวะเศรษฐกิจและสังคมของครัวเรือน พ.ศ. 2558 ร่วมกับข้อมูลสำมะโนประชากรและเคหะ พ.ศ. 2553

จังหวัดนครศรีธรรมราช

ตาราง 2 ตัวชี้วัดความยากจน นอกเขตเทศบาล พ.ศ. 2558 : มิติค่าใช้จ่าย

จังหวัด/อำเภอ/ตำบล	ค่าใช้จ่ายเฉลี่ยต่อคนต่อเดือน				สัดส่วนคนจน				ช่องว่างความยากจน (ร้อยละ)	ความรุนแรงความยากจน (ร้อยละ)	สัมประสิทธิ์ความไม่เท่าเทียม			
	บาท	SE	เทียบกับค่าเฉลี่ยของ		ร้อยละ	SE	เทียบกับค่าเฉลี่ยของ				ร้อยละ	SE	เทียบกับค่าเฉลี่ยของ	
			จังหวัด	อำเภอ			จังหวัด	อำเภอ					จังหวัด	อำเภอ
จังหวัดนครศรีธรรมราช	4,169	69	0	0	5.8	0.6	0	0	1.4	0.6	27.9	1.4	0	0
อำเภอเมืองนครศรีธรรมราช	4,206	100	0	0	6.4	0.8	0	0	1.8	0.8	29.9	2.0	0	0
ตำบลท่าไร่	3,953	134	(-)	(-)	6.1	1.0	0	0	1.4	0.5	23.6	1.4	(+)	(+)
ตำบลปากนคร	4,221	156	0	0	6.2	1.0	0	0	1.7	0.7	29.9	1.9	(+)	0
ตำบลนาทราย	3,688	104	(-)	(-)	5.4	1.0	0	0	1.3	0.5	25.6	1.5	(+)	(+)
ตำบลกำแพงเขา	3,933	97	(-)	(-)	5.2	0.7	0	0	1.2	0.5	24.8	1.4	0	(+)
ตำบลไชยมนตรี	4,090	121	0	0	3.5	0.7	(+)	(+)	0.8	0.3	26.2	1.6	0	(+)
ตำบลมะม่วงสองต้น	3,690	175	(-)	(-)	8.7	1.7	(-)	0	2.3	0.9	31.5	3.1	(+)	0
ตำบลนาเคียน	3,103	84	(-)	(-)	9.4	0.9	(-)	(-)	3.3	1.8	25.8	1.4	0	(+)
ตำบลท่าจั่ว	3,543	111	(-)	(-)	9.1	0.8	(-)	(-)	3.2	1.7	25.9	1.4	(-)	(+)
ตำบลโพธิ์เสด็จ	4,811	284	(+)	(+)	6.5	1.7	0	0	1.8	0.7	33.6	4.3	(+)	0
ตำบลบางจาก	4,154	113	0	0	3.4	0.6	(+)	(+)	0.7	0.3	23.6	1.5	(+)	(+)
ตำบลปากพูน	4,710	162	(+)	(+)	6.5	1.1	0	0	1.7	0.7	31.6	2.7	(+)	0
ตำบลท่าซึก	4,527	226	(+)	0	7.9	1.7	0	0	2.2	0.9	34.1	3.7	(+)	0
ตำบลท่าเรือ	4,545	123	(+)	(+)	4.8	0.7	0	(+)	1.2	0.5	28.9	2.0	0	0

จังหวัดนครศรีธรรมราช

ตาราง 2 ตัวชี้วัดความยากจน นอกเขตเทศบาล พ.ศ. 2558 : มิติค่าใช้จ่าย

จังหวัด/อำเภอ/ตำบล	ค่าใช้จ่ายเฉลี่ยต่อคนต่อเดือน				สัดส่วนคนจน				ช่องว่างความยากจน (ร้อยละ)	ความรุนแรงความยากจน (ร้อยละ)	สัมประสิทธิ์ความไม่เท่าเทียม			
	บาท	SE	เทียบกับค่าเฉลี่ยของ		ร้อยละ	SE	เทียบกับค่าเฉลี่ยของ				ร้อยละ	SE	เทียบกับค่าเฉลี่ยของ	
			จังหวัด	อำเภอ			จังหวัด	อำเภอ					จังหวัด	อำเภอ
อำเภอพรหมคีรี	4,213	130	0	0	6.5	1.1	0	0	1.6	0.6	30.2	2.6	0	0
ตำบลบ้านเกาะ	4,771	256	(+)	(+)	6.5	1.7	0	0	1.5	0.6	30.8	3.0	(+)	0
ตำบลอินทคีรี	3,983	156	0	0	6.8	1.1	0	0	1.7	0.7	28.1	2.2	(-)	0
ตำบลทอนหงส์	4,707	228	(+)	(+)	6.9	1.7	0	0	1.7	0.7	32.2	3.6	0	0
ตำบลนาเรียง	3,436	94	(-)	(-)	5.7	0.9	0	0	1.3	0.5	24.4	1.5	0	(+)
อำเภอลานสกา	4,193	71	0	0	7.3	0.7	(-)	0	1.7	0.6	26.3	1.3	0	0
ตำบลเขาแก้ว	4,171	123	0	0	9.8	1.2	(-)	(-)	2.3	0.9	25.5	1.5	(+)	0
ตำบลลานสกา	5,195	124	(+)	(+)	2.9	0.5	(+)	(+)	0.7	0.2	24.1	1.5	(+)	0
ตำบลท่าดี	3,776	99	(-)	(-)	7.0	0.9	0	0	1.6	0.6	24.1	1.5	0	0
ตำบลกำโลน	3,583	86	(-)	(-)	9.1	1.0	(-)	(-)	2.1	0.7	23.0	1.5	0	(+)
ตำบลขุนทะเล	4,520	132	(+)	(+)	7.2	1.1	0	0	1.7	0.6	28.7	2.1	0	0
อำเภอฉวาง	4,634	86	(+)	0	3.7	0.5	(+)	0	0.8	0.3	26.8	1.4	0	0
ตำบลละอาย	4,459	108	(+)	0	2.3	0.5	(+)	(+)	0.4	0.1	22.9	1.6	0	(+)
ตำบลนาแว	4,070	90	0	(-)	3.8	0.6	(+)	0	0.8	0.3	23.5	1.5	0	(+)
ตำบลไม้เรียง	4,563	158	(+)	0	4.9	1.0	0	0	1.1	0.4	29.4	2.3	0	0

จังหวัดนครศรีธรรมราช

ตาราง 2 ตัวชี้วัดความยากจน นอกเขตเทศบาล พ.ศ. 2558 : มิติค่าใช้จ่าย

จังหวัด/อำเภอ/ตำบล	ค่าใช้จ่ายเฉลี่ยต่อคนต่อเดือน				สัดส่วนคนจน				ช่องว่างความยากจน (ร้อยละ)	ความรุนแรงความยากจน (ร้อยละ)	สัมประสิทธิ์ความไม่เท่าเทียม			
	บาท	SE	เทียบกับค่าเฉลี่ยของ		ร้อยละ	SE	เทียบกับค่าเฉลี่ยของ				ร้อยละ	SE	เทียบกับค่าเฉลี่ยของ	
			จังหวัด	อำเภอ			จังหวัด	อำเภอ					จังหวัด	อำเภอ
ตำบลกะเปียด	5,069	221	(+)	(+)	2.1	0.5	(+)	(+)	0.4	0.1	25.9	1.8	(+)	0
ตำบลนาเกษะ	5,400	160	(+)	(+)	1.7	0.4	(+)	(+)	0.3	0.1	24.5	1.5	(+)	0
ตำบลห้วยปรึก	4,672	161	(+)	0	5.8	1.2	0	(-)	1.4	0.5	30.4	2.4	0	0
ตำบลไสหรี	4,861	149	(+)	0	5.3	0.9	0	(-)	1.3	0.5	29.8	2.2	0	0
ตำบลนาเขลียง	4,443	145	(+)	0	3.6	0.8	(+)	0	0.7	0.2	25.3	1.6	0	0
อำเภอพิปูน	4,638	110	(+)	0	4.7	0.7	0	0	1.1	0.4	28.7	1.9	0	0
ตำบลพิปูน	4,133	208	0	(-)	7.5	1.7	0	(-)	1.8	0.6	30.0	2.9	(+)	0
ตำบลกะทูน	4,545	135	(+)	0	3.8	0.7	(+)	0	0.8	0.3	26.7	1.6	(+)	0
ตำบลยางค้อม	4,533	124	(+)	0	4.0	0.7	(+)	0	0.9	0.4	26.3	1.5	0	0
ตำบลควนกลาง	5,242	241	(+)	(+)	4.8	1.3	0	0	1.2	0.5	31.6	3.4	0	0
อำเภอเชียรใหญ่	3,388	134	(-)	0	12.6	1.4	(-)	0	3.4	1.4	31.1	3.2	0	0
ตำบลเชียรใหญ่	4,967	808	0	(+)	16.7	5.0	(-)	0	6.0	3.1	44.7	8.9	0	(-)
ตำบลท่าขนาน	3,057	133	(-)	(-)	13.6	2.1	(-)	0	3.4	1.3	28.3	2.6	0	0
ตำบลบ้านกลาง	4,345	203	0	(+)	6.7	1.4	0	(+)	1.6	0.6	28.3	2.3	0	0
ตำบลบ้านเนิน	2,971	98	(-)	(-)	10.8	1.5	(-)	0	2.4	0.9	22.4	1.7	(-)	(+)

จังหวัดนครศรีธรรมราช

ตาราง 2 ตัวชี้วัดความยากจน นอกเขตเทศบาล พ.ศ. 2558 : มิติค่าใช้จ่าย

จังหวัด/อำเภอ/ตำบล	ค่าใช้จ่ายเฉลี่ยต่อคนต่อเดือน				สัดส่วนคนจน				ช่องว่างความยากจน (ร้อยละ)	ความรุนแรงความยากจน (ร้อยละ)	สัมประสิทธิ์ความไม่เท่าเทียม			
	บาท	SE	เทียบกับค่าเฉลี่ยของ		ร้อยละ	SE	เทียบกับค่าเฉลี่ยของ				ร้อยละ	SE	เทียบกับค่าเฉลี่ยของ	
			จังหวัด	อำเภอ			จังหวัด	อำเภอ					จังหวัด	อำเภอ
ตำบลไสหมาก	2,805	102	(-)	(-)	16.6	2.1	(-)	(-)	4.3	1.7	27.9	2.5	0	0
ตำบลทองลำเจียก	3,381	117	(-)	0	9.7	1.5	(-)	0	2.3	0.9	27.7	2.2	0	0
ตำบลเสือหึ่ง	2,828	87	(-)	(-)	14.2	1.8	(-)	0	3.3	1.2	22.7	1.6	(-)	(+)
ตำบลการะเกด	3,240	101	(-)	0	11.3	1.3	(-)	0	2.8	1.1	27.3	1.8	0	0
ตำบลเขาพระบาท	3,015	95	(-)	(-)	10.1	1.2	(-)	0	2.4	0.9	24.1	1.6	(-)	(+)
ตำบลแม่เจ้าอยู่หัว	3,907	328	0	(+)	15.3	3.1	(-)	0	4.7	2.1	36.5	5.7	0	0
อำเภอชะอวด	4,089	73	0	0	5.7	0.6	0	0	1.3	0.5	25.8	1.3	0	0
ตำบลชะอวด	4,292	152	0	0	7.6	1.3	0	0	1.9	0.7	29.7	2.5	(+)	(-)
ตำบลท่าเสม็ด	3,882	174	(-)	0	8.6	1.9	(-)	(-)	2.1	0.8	30.0	3.0	0	0
ตำบลท่าประจ๊ะ	4,559	177	(+)	(+)	6.6	0.9	0	0	1.5	0.6	27.0	1.7	0	0
ตำบลเค็ริง	3,124	86	(-)	(-)	9.2	1.4	(-)	(-)	2.0	0.7	22.1	1.6	(-)	(+)
ตำบลวังอ่าง	4,227	109	0	0	3.6	0.5	(+)	(+)	0.8	0.3	22.2	1.6	0	(+)
ตำบลบ้านตุล	3,975	147	0	0	3.6	0.6	(+)	(+)	0.8	0.3	21.4	1.9	0	(+)
ตำบลขอนหาด	3,753	129	(-)	(-)	7.0	1.0	0	0	1.5	0.5	24.5	1.5	0	0
ตำบลเกาะขันธุ์	4,444	127	(+)	(+)	4.3	0.6	(+)	(+)	0.9	0.3	25.8	1.4	0	0

จังหวัดนครศรีธรรมราช

ตาราง 2 ตัวชี้วัดความยากจน นอกเขตเทศบาล พ.ศ. 2558 : มิติค่าใช้จ่าย

จังหวัด/อำเภอ/ตำบล	ค่าใช้จ่ายเฉลี่ยต่อคนต่อเดือน				สัดส่วนคนจน				ช่องว่างความยากจน (ร้อยละ)	ความรุนแรงความยากจน (ร้อยละ)	สัมประสิทธิ์ความไม่เท่าเทียม			
	บาท	SE	เทียบกับค่าเฉลี่ยของ		ร้อยละ	SE	เทียบกับค่าเฉลี่ยของ				ร้อยละ	SE	เทียบกับค่าเฉลี่ยของ	
			จังหวัด	อำเภอ			จังหวัด	อำเภอ					จังหวัด	อำเภอ
ตำบลควนหนองหงษ์	4,305	136	0	(+)	6.0	1.0	0	0	1.4	0.5	26.8	1.7	0	0
ตำบลเขาพระทอง	4,447	111	(+)	(+)	2.8	0.6	(+)	(+)	0.6	0.2	22.8	1.5	(+)	(+)
ตำบลนางหลง	3,758	91	(-)	(-)	6.7	1.1	0	0	1.5	0.5	24.5	1.6	(+)	0
อำเภอท่าศาลา	3,899	65	(-)	0	4.7	0.5	(+)	0	1.1	0.4	25.6	1.3	0	0
ตำบลท่าศาลา	3,925	106	(-)	0	3.9	0.5	(+)	0	0.9	0.3	25.6	1.4	0	0
ตำบลกลาย	4,900	141	(+)	(+)	0.8	0.3	(+)	(+)	0.2	0.1	21.2	1.7	(-)	(+)
ตำบลท่าซิ่น	3,983	85	(-)	0	4.1	0.8	(+)	0	0.8	0.3	24.2	1.6	0	0
ตำบลหัวตะพาน	3,796	128	(-)	0	7.8	1.3	(-)	(-)	1.9	0.7	29.0	2.2	0	0
ตำบลสระแก้ว	4,313	108	0	(+)	2.8	0.5	(+)	(+)	0.6	0.2	21.6	1.7	0	(+)
ตำบลโมคลาน	3,086	79	(-)	(-)	6.8	0.8	0	(-)	1.6	0.6	23.7	1.5	0	0
ตำบลไทรบุรี	3,925	102	(-)	0	4.3	0.7	(+)	0	1.0	0.3	24.5	1.4	0	0
ตำบลดอนตะโก	4,190	125	0	(+)	5.7	1.0	0	0	1.3	0.5	27.4	2.0	0	0
ตำบลตลิ่งชัน	4,344	117	0	(+)	2.5	0.6	(+)	(+)	0.5	0.2	22.9	1.5	(+)	0
ตำบลโพธิ์ทอง	3,133	91	(-)	(-)	9.4	1.2	(-)	(-)	2.7	1.3	25.4	1.5	(-)	0
อำเภอทุ่งสง	5,030	175	(+)	0	4.6	0.8	0	0	1.3	0.6	30.8	3.0	(+)	0

จังหวัดนครศรีธรรมราช

ตาราง 2 ตัวชี้วัดความยากจน นอกเขตเทศบาล พ.ศ. 2558 : มิติค่าใช้จ่าย

จังหวัด/อำเภอ/ตำบล	ค่าใช้จ่ายเฉลี่ยต่อคนต่อเดือน				สัดส่วนคนจน				ช่องว่างความยากจน (ร้อยละ)	ความรุนแรงความยากจน (ร้อยละ)	สัมประสิทธิ์ความไม่เท่าเทียม			
	บาท	SE	เทียบกับค่าเฉลี่ยของ		ร้อยละ	SE	เทียบกับค่าเฉลี่ยของ				ร้อยละ	SE	เทียบกับค่าเฉลี่ยของ	
			จังหวัด	อำเภอ			จังหวัด	อำเภอ					จังหวัด	อำเภอ
ตำบลชะมาย	6,637	818	(+)	(+)	9.7	3.0	(-)	(-)	3.1	1.5	41.9	7.1	(+)	(-)
ตำบลหนองหงส์	5,439	544	(+)	0	9.3	2.7	(-)	(-)	2.9	1.4	39.2	6.1	(+)	0
ตำบลควนกรด	4,916	134	(+)	0	3.5	0.7	(+)	0	0.8	0.3	29.5	2.1	(+)	0
ตำบลนาไม้ไผ่	5,317	134	(+)	0	1.0	0.2	(+)	(+)	0.2	0.1	21.7	1.7	(+)	(+)
ตำบลนาหลวงเสน	4,157	96	0	(-)	2.6	0.6	(+)	(+)	0.5	0.2	23.8	1.4	(+)	(+)
ตำบลเขาโร	4,492	132	(+)	(-)	3.0	0.6	(+)	(+)	0.7	0.2	24.1	1.7	0	(+)
ตำบลกะปาง	4,529	105	(+)	(-)	4.7	0.5	(+)	0	1.1	0.4	25.4	1.4	(+)	(+)
ตำบลน้ำตก	4,468	134	(+)	(-)	3.5	0.7	(+)	0	0.8	0.3	23.8	1.5	0	(+)
ตำบลนาโพธิ์	4,415	150	(+)	(-)	3.1	0.6	(+)	(+)	0.8	0.3	25.7	1.5	(+)	(+)
ตำบลเขาขาว	4,811	116	(+)	0	2.0	0.5	(+)	(+)	0.4	0.2	22.6	1.7	0	(+)
อำเภอนาบอน	4,952	104	(+)	0	2.7	0.4	(+)	0	0.6	0.2	26.7	1.5	0	0
ตำบลนาบอน	5,017	135	(+)	0	3.1	0.6	(+)	0	0.7	0.3	28.2	1.8	(+)	0
ตำบลทุ่งสง	4,828	126	(+)	0	2.2	0.4	(+)	0	0.4	0.1	23.0	1.5	0	(+)
ตำบลแก้วแสน	5,012	154	(+)	0	2.9	0.7	(+)	0	0.6	0.2	28.7	2.0	0	0
อำเภอทุ่งใหญ่	4,836	88	(+)	0	2.3	0.3	(+)	0	0.5	0.2	23.6	1.4	0	0

จังหวัดนครศรีธรรมราช

ตาราง 2 ตัวชี้วัดความยากจน นอกเขตเทศบาล พ.ศ. 2558 : มิติค่าใช้จ่าย

จังหวัด/อำเภอ/ตำบล	ค่าใช้จ่ายเฉลี่ยต่อคนต่อเดือน				สัดส่วนคนจน				ช่องว่างความยากจน (ร้อยละ)	ความรุนแรงความยากจน (ร้อยละ)	สัมประสิทธิ์ความไม่เท่าเทียม			
	บาท	SE	เทียบกับค่าเฉลี่ยของ		ร้อยละ	SE	เทียบกับค่าเฉลี่ยของ				ร้อยละ	SE	เทียบกับค่าเฉลี่ยของ	
			จังหวัด	อำเภอ			จังหวัด	อำเภอ					จังหวัด	อำเภอ
ตำบลท่ายาง	4,793	145	(+)	0	3.5	0.7	(+)	(-)	0.8	0.3	27.5	2.0	(+)	(-)
ตำบลทุ่งสัง	5,822	178	(+)	(+)	0.7	0.2	(+)	(+)	0.2	0.1	20.5	1.9	0	0
ตำบลทุ่งใหญ่	4,413	111	(+)	(-)	2.8	0.5	(+)	0	0.7	0.3	22.3	1.6	(+)	0
ตำบลกุแหระ	4,553	128	(+)	(-)	2.6	0.5	(+)	0	0.6	0.2	22.8	1.6	0	0
ตำบลปริก	4,768	104	(+)	0	1.7	0.4	(+)	0	0.3	0.1	23.9	1.4	0	0
ตำบลบางรูป	5,399	149	(+)	(+)	1.3	0.3	(+)	(+)	0.3	0.1	20.8	1.8	(+)	0
ตำบลกรงห้วย	4,481	145	(+)	(-)	3.4	0.7	(+)	(-)	0.7	0.2	22.5	1.5	(+)	0
อำเภอปากพนัง	3,116	59	(-)	0	10.0	0.9	(-)	0	2.3	0.9	25.3	1.3	0	0
ตำบลคลองน้อย	3,230	79	(-)	0	9.6	1.0	(-)	0	2.3	0.9	24.8	1.4	0	0
ตำบลป่าระกำ	2,946	79	(-)	(-)	11.6	1.5	(-)	0	2.5	0.9	25.1	1.5	(-)	0
ตำบลชะเมา	3,357	128	(-)	(+)	10.8	1.6	(-)	0	2.6	1.0	27.7	2.5	0	0
ตำบลคลองกระบือ	3,048	75	(-)	0	9.1	1.1	(-)	0	2.0	0.7	23.1	1.5	(-)	0
ตำบลเกาะหวด	3,160	96	(-)	0	6.8	1.1	0	(+)	1.4	0.4	22.4	1.8	(-)	0
ตำบลบ้านใหม่	2,623	81	(-)	(-)	13.7	1.6	(-)	(-)	3.3	1.2	21.6	1.7	(-)	(+)
ตำบลหูล่อง	3,369	112	(-)	(+)	8.9	1.4	(-)	0	2.2	0.8	27.7	2.1	0	0

จังหวัดนครศรีธรรมราช

ตาราง 2 ตัวชี้วัดความยากจน นอกเขตเทศบาล พ.ศ. 2558 : มิติค่าใช้จ่าย

จังหวัด/อำเภอ/ตำบล	ค่าใช้จ่ายเฉลี่ยต่อคนต่อเดือน				สัดส่วนคนจน				ช่องว่างความยากจน (ร้อยละ)	ความรุนแรงความยากจน (ร้อยละ)	สัมประสิทธิ์ความไม่เท่าเทียม			
	บาท	SE	เทียบกับค่าเฉลี่ยของ		ร้อยละ	SE	เทียบกับค่าเฉลี่ยของ				ร้อยละ	SE	เทียบกับค่าเฉลี่ยของ	
			จังหวัด	อำเภอ			จังหวัด	อำเภอ					จังหวัด	อำเภอ
ตำบลแหลมตะลุมพุก	2,653	103	(-)	(-)	13.8	2.1	(-)	(-)	3.2	1.2	24.8	1.6	0	0
ตำบลปากน้ำฝั่งตะวันตก	3,259	104	(-)	0	6.9	1.1	0	(+)	1.5	0.5	26.2	1.4	0	0
ตำบลบางศาลา	3,158	172	(-)	0	15.1	2.6	(-)	(-)	4.1	1.7	31.2	3.7	0	(-)
ตำบลบางพระ	3,142	123	(-)	0	14.4	1.9	(-)	(-)	3.6	1.4	25.0	1.7	0	0
ตำบลบางตะพง	3,174	142	(-)	0	12.0	2.2	(-)	0	2.8	1.1	24.3	1.8	(-)	0
ตำบลปากน้ำฝั่งตะวันออก	3,118	90	(-)	0	7.2	1.2	0	(+)	1.6	0.6	22.7	1.5	0	0
ตำบลบ้านเพิง	3,231	97	(-)	0	8.4	1.3	(-)	0	1.8	0.6	24.1	1.5	0	0
ตำบลท่าพญา	2,815	84	(-)	(-)	10.7	1.3	(-)	0	2.5	0.9	24.1	1.4	0	0
ตำบลปากแพรก	3,230	133	(-)	0	13.8	2.0	(-)	(-)	3.6	1.5	29.3	2.6	0	(-)
ตำบลขนานนาก	3,199	86	(-)	0	7.3	1.1	0	(+)	1.7	0.6	23.1	1.6	0	0
อำเภอร่อนพิบูลย์	3,685	72	(-)	0	5.9	0.7	0	0	1.3	0.5	25.9	1.4	0	0
ตำบลร่อนพิบูลย์	3,969	90	(-)	(+)	4.9	0.7	0	0	1.1	0.4	26.2	1.6	0	0
ตำบลหินตก	3,858	97	(-)	(+)	5.2	0.7	0	0	1.1	0.4	26.4	1.5	0	0
ตำบลเสาชง	3,978	108	(-)	(+)	6.7	0.9	0	0	1.5	0.6	25.9	1.6	0	0
ตำบลควนพัง	3,084	91	(-)	(-)	6.8	1.1	0	0	1.5	0.6	22.4	1.5	0	(+)

จังหวัดนครศรีธรรมราช

ตาราง 2 ตัวชี้วัดความยากจน นอกเขตเทศบาล พ.ศ. 2558 : มิติค่าใช้จ่าย

จังหวัด/อำเภอ/ตำบล	ค่าใช้จ่ายเฉลี่ยต่อคนต่อเดือน				สัดส่วนคนจน				ช่องว่างความยากจน (ร้อยละ)	ความรุนแรงความยากจน (ร้อยละ)	สัมประสิทธิ์ความไม่เท่าเทียม			
	บาท	SE	เทียบกับค่าเฉลี่ยของ		ร้อยละ	SE	เทียบกับค่าเฉลี่ยของ				ร้อยละ	SE	เทียบกับค่าเฉลี่ยของ	
			จังหวัด	อำเภอ			จังหวัด	อำเภอ					จังหวัด	อำเภอ
ตำบลควนชุม	3,414	101	(-)	(-)	6.8	1.0	0	0	1.6	0.6	24.8	1.6	0	0
อำเภอสิชล	4,526	82	(+)	0	4.2	0.5	(+)	0	0.9	0.3	26.7	1.5	0	0
ตำบลสิชล	4,334	209	0	0	6.9	1.8	0	(-)	1.7	0.6	32.2	3.6	0	(-)
ตำบลทุ่งปรัง	4,926	184	(+)	(+)	4.6	1.1	0	0	1.1	0.4	30.0	3.0	0	0
ตำบลฉลุง	4,762	125	(+)	(+)	4.1	0.7	(+)	0	0.9	0.3	25.8	1.7	0	0
ตำบลเสาเภา	4,232	121	0	(-)	3.7	0.5	(+)	0	0.8	0.3	25.9	1.4	0	0
ตำบลเปลี่ยน	4,660	129	(+)	0	3.8	0.7	(+)	0	0.8	0.3	26.6	1.7	0	0
ตำบลสีซิด	4,591	114	(+)	0	2.5	0.5	(+)	(+)	0.5	0.2	22.0	1.8	0	(+)
ตำบลเทพราช	4,299	100	0	(-)	4.9	0.6	0	0	1.1	0.4	23.5	1.5	0	(+)
ตำบลเขาน้อย	5,581	167	(+)	(+)	3.9	0.7	(+)	0	0.8	0.2	24.8	1.6	(-)	0
ตำบลทุ่งไส	3,963	107	(-)	(-)	3.9	0.7	(+)	0	0.8	0.3	23.0	1.7	0	(+)
อำเภอขนอม	4,606	134	(+)	0	3.2	0.5	(+)	0	0.7	0.2	25.9	1.4	(+)	0
ตำบลควนทอง	4,606	134	(+)	0	3.2	0.5	(+)	0	0.7	0.2	25.9	1.4	(+)	0
อำเภอหัวไทร	3,359	90	(-)	0	10.8	1.0	(-)	0	2.6	1.0	28.6	2.2	0	0
ตำบลหัวไทร	4,487	317	0	(+)	8.7	2.5	0	0	2.4	1.0	34.8	5.0	0	0

จังหวัดนครศรีธรรมราช

ตาราง 2 ตัวชี้วัดความยากจน นอกเขตเทศบาล พ.ศ. 2558 : มิติค่าใช้จ่าย

จังหวัด/อำเภอ/ตำบล	ค่าใช้จ่ายเฉลี่ยต่อคนต่อเดือน				สัดส่วนคนจน				ช่องว่างความยากจน (ร้อยละ)	ความรุนแรงความยากจน (ร้อยละ)	สัมประสิทธิ์ความไม่เท่าเทียม			
	บาท	SE	เทียบกับค่าเฉลี่ยของ		ร้อยละ	SE	เทียบกับค่าเฉลี่ยของ				ร้อยละ	SE	เทียบกับค่าเฉลี่ยของ	
			จังหวัด	อำเภอ			จังหวัด	อำเภอ					จังหวัด	อำเภอ
ตำบลหน้าสวน	3,246	96	(-)	0	10.0	1.2	(-)	0	2.5	1.0	26.1	1.5	(+)	0
ตำบลทรายขาว	3,313	80	(-)	0	9.6	1.2	(-)	0	2.3	0.9	26.1	1.6	0	0
ตำบลแหลม	2,965	85	(-)	(-)	12.6	1.3	(-)	0	2.9	1.1	24.8	1.5	0	(+)
ตำบลเขาพังไกร	3,091	89	(-)	(-)	10.0	1.2	(-)	0	2.2	0.8	23.8	1.4	0	(+)
ตำบลบ้านราม	2,609	100	(-)	(-)	16.7	2.1	(-)	(-)	3.9	1.4	22.2	1.7	0	(+)
ตำบลบางนบ	3,544	263	(-)	0	15.9	3.2	(-)	(-)	4.6	2.0	34.3	4.9	0	0
ตำบลท่าซอม	2,941	88	(-)	(-)	9.3	1.5	(-)	0	2.0	0.7	22.4	1.6	0	(+)
ตำบลควนชะลิก	3,272	157	(-)	0	7.5	1.3	0	(+)	1.5	0.5	23.3	1.5	0	(+)
ตำบลรามแก้ว	3,083	162	(-)	(-)	19.1	2.6	(-)	(-)	5.4	2.3	30.2	3.3	(-)	0
อำเภอบางขัน	4,320	80	(+)	0	4.3	0.4	(+)	0	1.0	0.4	22.9	1.5	0	0
ตำบลบางขัน	4,604	100	(+)	(+)	2.8	0.3	(+)	(+)	0.7	0.3	21.4	1.7	(+)	0
ตำบลบ้านลานาว	3,629	91	(-)	(-)	7.7	0.8	(-)	(-)	1.8	0.7	22.4	1.5	(+)	0
ตำบลวังหิน	4,741	110	(+)	(+)	1.9	0.4	(+)	(+)	0.4	0.2	22.6	1.6	(+)	0
ตำบลบ้านนิคม	4,588	93	(+)	(+)	3.6	0.8	(+)	0	0.7	0.2	21.7	1.8	0	0
อำเภอถ้าพรรณรา	4,812	91	(+)	0	3.4	0.4	(+)	0	0.8	0.3	25.9	1.3	0	0

จังหวัดนครศรีธรรมราช

ตาราง 2 ตัวชี้วัดความยากจน นอกเขตเทศบาล พ.ศ. 2558 : มิติค่าใช้จ่าย

จังหวัด/อำเภอ/ตำบล	ค่าใช้จ่ายเฉลี่ยต่อคนต่อเดือน				สัดส่วนคนจน				ช่องว่างความยากจน (ร้อยละ)	ความรุนแรงความยากจน (ร้อยละ)	สัมประสิทธิ์ความไม่เท่าเทียม			
	บาท	SE	เทียบกับค่าเฉลี่ยของ		ร้อยละ	SE	เทียบกับค่าเฉลี่ยของ				ร้อยละ	SE	เทียบกับค่าเฉลี่ยของ	
			จังหวัด	อำเภอ			จังหวัด	อำเภอ					จังหวัด	อำเภอ
ตำบลถ้ำพรรณรา	4,592	112	(+)	(-)	4.7	0.7	0	(-)	1.1	0.5	26.1	1.5	0	0
ตำบลคลองเส	5,087	147	(+)	(+)	2.4	0.4	(+)	(+)	0.5	0.2	25.3	1.4	0	0
ตำบลดุสิต	4,854	131	(+)	0	2.9	0.5	(+)	0	0.6	0.2	25.9	1.4	0	0
อำเภอจุฬาภรณ์	3,907	86	(-)	0	6.4	0.8	0	0	1.5	0.5	26.1	1.5	0	0
ตำบลควนมุด	3,582	148	(-)	(-)	9.5	1.8	(-)	(-)	2.3	0.9	26.9	2.3	0	0
ตำบลบ้านชะอวด	3,580	151	(-)	(-)	11.4	2.1	(-)	(-)	2.8	1.1	28.9	2.8	0	0
ตำบลควนหนองควัว	3,678	105	(-)	(-)	6.6	1.2	0	0	1.4	0.5	25.5	1.6	0	0
ตำบลทุ่งโพธิ์	3,602	115	(-)	(-)	5.6	1.0	0	0	1.2	0.4	23.0	1.5	0	(+)
ตำบลนาหมอบุญ	4,290	131	0	(+)	4.7	0.8	0	(+)	1.1	0.4	24.0	1.7	(-)	0
ตำบลสามตำบล	4,194	181	0	(+)	7.3	1.6	0	0	1.8	0.7	29.8	2.9	0	0
อำเภอพระพรหม	3,757	69	(-)	0	6.7	0.7	0	0	1.5	0.5	26.7	1.4	0	0
ตำบลนาพรุ	4,445	141	(+)	(+)	5.8	1.2	0	0	1.3	0.5	28.6	2.4	0	0
ตำบลนาสาร	3,924	100	(-)	0	6.7	0.8	0	0	1.6	0.6	26.4	1.4	0	0
ตำบลท้ายสำเภา	3,576	89	(-)	(-)	5.3	0.8	0	0	1.1	0.4	23.6	1.4	0	(+)
ตำบลช้างซ้าย	3,267	86	(-)	(-)	8.7	1.1	(-)	(-)	2.0	0.7	26.0	1.4	0	0

จังหวัดนครศรีธรรมราช

ตาราง 2 ตัวชี้วัดความยากจน นอกเขตเทศบาล พ.ศ. 2558 : มิติค่าใช้จ่าย

จังหวัด/อำเภอ/ตำบล	ค่าใช้จ่ายเฉลี่ยต่อคนต่อเดือน				สัดส่วนคนจน				ช่องว่างความยากจน (ร้อยละ)	ความรุนแรงความยากจน (ร้อยละ)	สัมประสิทธิ์ความไม่เท่าเทียม			
	บาท	SE	เทียบกับค่าเฉลี่ยของ		ร้อยละ	SE	เทียบกับค่าเฉลี่ยของ				ร้อยละ	SE	เทียบกับค่าเฉลี่ยของ	
			จังหวัด	อำเภอ			จังหวัด	อำเภอ					จังหวัด	อำเภอ
อำเภอนบพิตำ	4,265	77	0	0	3.2	0.5	(+)	0	0.7	0.2	23.3	1.5	0	0
ตำบลนบพิตำ	4,536	116	(+)	(+)	2.4	0.5	(+)	0	0.5	0.2	23.7	1.5	(+)	0
ตำบลกรุงชิง	4,323	105	0	0	2.3	0.5	(+)	0	0.5	0.2	21.7	1.7	0	0
ตำบลกะหรอ	4,335	112	0	0	3.4	0.6	(+)	0	0.7	0.2	22.6	1.6	(+)	0
ตำบลนาแหรง	3,928	95	(-)	(-)	4.6	0.8	0	(-)	1.0	0.3	24.7	1.5	0	0
อำเภอช้างกลาง	4,301	79	0	0	4.0	0.5	(+)	0	0.9	0.3	24.3	1.4	0	0
ตำบลช้างกลาง	4,360	98	(+)	0	4.1	0.5	(+)	0	0.9	0.3	24.4	1.4	0	0
ตำบลหลักช้าง	4,006	103	0	(-)	4.3	0.7	(+)	0	0.9	0.3	24.6	1.4	0	0
ตำบลสวนขัน	4,566	115	(+)	(+)	3.1	0.6	(+)	0	0.6	0.2	22.6	1.6	0	0
อำเภอเฉลิมพระเกียรติ	3,340	85	(-)	0	11.0	1.0	(-)	0	2.7	1.0	26.7	1.6	0	0
ตำบลเชียรเขา	3,387	121	(-)	0	11.5	1.7	(-)	0	2.9	1.1	28.9	2.6	(-)	0
ตำบลดอนตรอ	3,384	111	(-)	0	11.5	1.5	(-)	0	2.8	1.1	27.1	1.6	0	0
ตำบลสวนหลวง	3,292	92	(-)	0	10.5	1.0	(-)	0	2.5	1.0	25.2	1.4	0	0

หมายเหตุ : 1. สัญลักษณ์การเปรียบเทียบค่าเฉลี่ยของระดับจังหวัด/อำเภอ (+) แทน ดีกว่าเฉลี่ย (-) แทน แย่กว่าค่าเฉลี่ย 0 แทน พอๆ กับค่าเฉลี่ย

2. เป็นข้อมูลที่ได้จากการวิเคราะห์โดยใช้เทคนิคทางสถิติในการประมาณค่าจากข้อมูลการสำรวจภาวะเศรษฐกิจและสังคมของครัวเรือน พ.ศ. 2558 ร่วมกับข้อมูลสำมะโนประชากรและเคหะ พ.ศ. 2553

จังหวัดกระบี่

จังหวัดกระบี่

ตาราง 1 ตัวชี้วัดความยากจน ในเขตเทศบาล พ.ศ. 2558 : มิติค่าใช้จ่าย

จังหวัด/อำเภอ/ตำบล	ค่าใช้จ่ายเฉลี่ยต่อคนต่อเดือน				สัดส่วนคนจน				ช่องว่างความยากจน (ร้อยละ)	ความรุนแรงความยากจน (ร้อยละ)	สัมประสิทธิ์ความไม่เท่าเทียม			
	บาท	SE	เทียบกับค่าเฉลี่ยของ		ร้อยละ	SE	เทียบกับค่าเฉลี่ยของ				ร้อยละ	SE	เทียบกับค่าเฉลี่ยของ	
			จังหวัด	อำเภอ			จังหวัด	อำเภอ					จังหวัด	อำเภอ
จังหวัดกระบี่	9,233	234	0	0	1.1	0.2	0	0	0.3	0.1	34.5	1.2	0	0
อำเภอเมืองกระบี่	10,152	238	(+)	0	0.9	0.1	0	0	0.2	0.1	31.8	1.0	(+)	0
ตำบลปากน้ำ	10,929	296	(+)	(+)	0.7	0.1	(+)	0	0.2	0.1	32.0	1.1	(+)	0
ตำบลกระบี่ใหญ่	9,126	267	0	(-)	1.2	0.2	0	0	0.3	0.1	30.5	1.0	(+)	0
อำเภอเขาพนม	8,509	334	(-)	0	0.5	0.2	(+)	0	0.1	0.0	29.9	1.2	(+)	0
ตำบลเขาพนม	8,509	334	(-)	0	0.5	0.2	(+)	0	0.1	0.0	29.9	1.2	(+)	0
อำเภอเกาะลันตา	6,986	451	(-)	0	3.5	0.8	(-)	0	1.4	0.8	29.2	1.6	(+)	0
ตำบลเกาะลันตาใหญ่	6,986	451	(-)	0	3.5	0.8	(-)	0	1.4	0.8	29.2	1.6	(+)	0
อำเภอคลองท่อม	8,653	410	0	0	0.9	0.4	0	0	0.2	0.1	37.0	1.8	0	0
ตำบลคลองท่อมใต้	9,732	482	0	(+)	0.4	0.2	(+)	0	0.1	0.0	32.6	1.3	0	(+)
ตำบลคลองพน	7,470	608	(-)	(-)	1.5	0.9	0	0	0.3	0.1	40.6	3.2	(-)	0
อำเภออ่าวลึก	8,707	474	0	0	2.0	0.5	(-)	0	0.4	0.1	44.4	2.8	(-)	0
ตำบลอ่าวลึกใต้	12,278	708	(+)	(+)	0.7	0.4	0	(+)	0.2	0.1	37.6	3.2	0	(+)
ตำบลแหลมสัก	4,319	343	(-)	(-)	3.3	1.0	(-)	0	0.6	0.2	32.3	1.5	0	(+)
ตำบลอ่าวลึกเหนือ	10,659	1,369	0	(+)	1.9	1.2	0	0	0.5	0.2	43.1	5.4	(-)	0

จังหวัดกระบี่

ตาราง 1 ตัวชี้วัดความยากจน ในเขตเทศบาล พ.ศ. 2558 : มิติค่าใช้จ่าย

จังหวัด/อำเภอ/ตำบล	ค่าใช้จ่ายเฉลี่ยต่อคนต่อเดือน				สัดส่วนคนจน				ช่องว่างความยากจน (ร้อยละ)	ความรุนแรงความยากจน (ร้อยละ)	สัมประสิทธิ์ความไม่เท่าเทียม			
	บาท	SE	เทียบกับค่าเฉลี่ยของ		ร้อยละ	SE	เทียบกับค่าเฉลี่ยของ				ร้อยละ	SE	เทียบกับค่าเฉลี่ยของ	
			จังหวัด	อำเภอ			จังหวัด	อำเภอ					จังหวัด	อำเภอ
อำเภอปลายพระยา	7,829	396	(-)	0	1.5	0.5	0	0	0.3	0.1	31.8	2.2	0	0
ตำบลปลายพระยา	7,829	396	(-)	0	1.5	0.5	0	0	0.3	0.1	31.8	2.2	0	0
อำเภอลำทับ	8,628	368	(-)	0	0.2	0.1	(+)	0	0.0	0.0	27.7	1.2	(+)	0
ตำบลลำทับ	8,696	386	0	0	0.2	0.1	(+)	0	0.0	0.0	27.5	1.2	(+)	0
ตำบลทุ่งไทรทอง	7,853	770	(-)	0	0.1	0.2	(+)	0	0.0	0.0	29.1	2.0	(+)	0
อำเภอเหนือคลอง	9,125	503	0	0	1.4	0.4	0	0	0.3	0.1	35.9	2.4	0	0
ตำบลเหนือคลอง	9,125	503	0	0	1.4	0.4	0	0	0.3	0.1	35.9	2.4	0	0

หมายเหตุ : 1. สัญลักษณ์การเปรียบเทียบค่าเฉลี่ยของระดับจังหวัด/อำเภอ (+) แทน ดีกว่าเฉลี่ย (-) แทน แย่กว่าค่าเฉลี่ย 0 แทน พอดี กับค่าเฉลี่ย

2. เป็นข้อมูลที่ได้จากการวิเคราะห์โดยใช้เทคนิคทางสถิติในการประมาณค่าจากข้อมูลการสำรวจภาวะเศรษฐกิจและสังคมของครัวเรือน พ.ศ. 2558 ร่วมกับข้อมูลสำมะโนประชากรและเคหะ พ.ศ. 2553

จังหวัดกระบี่

ตาราง 2 ตัวชี้วัดความยากจน นอกเขตเทศบาล พ.ศ. 2558 : มิติค่าใช้จ่าย

จังหวัด/อำเภอ/ตำบล	ค่าใช้จ่ายเฉลี่ยต่อคนต่อเดือน				สัดส่วนคนจน				ช่องว่างความยากจน (ร้อยละ)	ความรุนแรงความยากจน (ร้อยละ)	สัมประสิทธิ์ความไม่เท่าเทียม			
	บาท	SE	เทียบกับค่าเฉลี่ยของ		ร้อยละ	SE	เทียบกับค่าเฉลี่ยของ				ร้อยละ	SE	เทียบกับค่าเฉลี่ยของ	
			จังหวัด	อำเภอ			จังหวัด	อำเภอ					จังหวัด	อำเภอ
จังหวัดกระบี่	5,895	1,362	0	0	4.8	0.3	0	0	1.3	0.6	37.1	7.2	0	0
อำเภอเมืองกระบี่	6,320	506	0	0	4.8	0.5	0	0	1.3	0.6	39.2	4.0	0	0
ตำบลกระบี่น้อย	5,797	765	0	0	4.1	0.5	0	0	1.0	0.4	34.7	4.1	0	0
ตำบลเขาคราม	4,627	169	0	(-)	6.1	0.9	(-)	0	1.6	0.7	31.6	2.6	0	(+)
ตำบลเขาทอง	4,674	827	0	(-)	5.1	1.0	0	0	1.2	0.5	31.7	5.1	0	0
ตำบลทับปริก	6,695	1,910	0	0	3.1	0.7	(+)	(+)	0.8	0.3	35.7	7.6	0	0
ตำบลไสไทย	6,885	1,917	0	0	4.9	1.2	0	0	1.5	0.7	39.0	7.6	0	0
ตำบลอ่าวนาง	9,397	1,462	(+)	(+)	4.2	0.8	0	0	1.2	0.5	40.9	4.7	0	0
ตำบลหนองทะเล	6,202	285	0	0	5.5	0.9	0	0	1.5	0.6	36.2	3.1	0	0
ตำบลคลองประสะงค์	3,437	99	(-)	(-)	6.9	0.8	(-)	(-)	1.9	0.8	25.1	2.2	(+)	(+)
อำเภอเขาพนม	5,193	1,307	0	0	5.5	0.4	0	0	1.5	0.6	32.7	5.6	0	0
ตำบลเขาพนม	5,701	616	0	0	5.4	0.8	0	0	1.4	0.6	34.6	4.8	0	0
ตำบลเขาติน	5,037	65	0	0	1.8	0.3	(+)	(+)	0.4	0.1	21.8	1.2	(+)	(+)
ตำบลสินปุน	6,046	6,485	0	0	9.6	1.2	(-)	(-)	3.1	1.5	43.1	7.8	0	0
ตำบลพรุเตียว	5,044	221	0	0	4.6	0.5	0	0	1.1	0.4	28.6	2.7	0	0

จังหวัดกระบี่

ตาราง 2 ตัวชี้วัดความยากจน นอกเขตเทศบาล พ.ศ. 2558 : มิติค่าใช้จ่าย

จังหวัด/อำเภอ/ตำบล	ค่าใช้จ่ายเฉลี่ยต่อคนต่อเดือน				สัดส่วนคนจน				ช่องว่างความยากจน (ร้อยละ)	ความรุนแรงความยากจน (ร้อยละ)	สัมประสิทธิ์ความไม่เท่าเทียม			
	บาท	SE	เทียบกับค่าเฉลี่ยของ		ร้อยละ	SE	เทียบกับค่าเฉลี่ยของ				ร้อยละ	SE	เทียบกับค่าเฉลี่ยของ	
			จังหวัด	อำเภอ			จังหวัด	อำเภอ					จังหวัด	อำเภอ
ตำบลหน้าเขา	5,057	196	0	0	4.1	0.6	0	(+)	1.1	0.4	31.0	2.4	0	0
ตำบลโคกหาร	4,093	81	(-)	0	6.1	0.6	(-)	0	1.3	0.4	24.9	1.1	(+)	(+)
อำเภอเกาะลันตา	5,099	232	0	0	5.0	0.6	0	0	1.3	0.6	35.6	2.9	0	0
ตำบลเกาะลันตาใหญ่	5,347	411	0	0	7.7	1.2	(-)	(-)	2.2	1.0	40.2	3.6	0	0
ตำบลเกาะลันตาน้อย	4,424	764	0	0	6.3	0.9	(-)	0	1.6	0.6	33.4	5.2	0	0
ตำบลเกาะกลาง	4,405	125	(-)	(-)	3.6	0.8	(+)	(+)	0.8	0.3	29.0	2.2	0	(+)
ตำบลคลองยาง	4,253	95	(-)	(-)	2.8	0.5	(+)	(+)	0.7	0.3	24.6	1.8	(+)	(+)
ตำบลศาลาด่าน	6,995	706	0	(+)	6.1	1.4	0	0	1.8	0.8	40.6	5.1	0	0
อำเภอคลองท่อม	6,541	6,676	0	0	4.9	0.4	0	0	1.3	0.6	36.8	10.8	0	0
ตำบลคลองท่อมใต้	15,481	47,324	0	0	6.8	1.5	(-)	0	2.2	1.1	48.0	11.1	0	0
ตำบลคลองท่อมเหนือ	4,918	177	0	0	4.6	0.9	0	0	1.1	0.4	22.7	3.6	(+)	0
ตำบลคลองพน	4,935	692	0	0	6.6	1.6	0	0	1.8	0.8	35.6	5.7	0	0
ตำบลทรายขาว	5,110	611	0	0	4.9	0.6	0	0	1.3	0.6	32.8	4.3	0	0
ตำบลห้วยน้ำขาว	4,754	112	0	0	3.3	0.5	(+)	(+)	0.7	0.3	26.1	1.8	(+)	0

จังหวัดกระบี่

ตาราง 2 ตัวชี้วัดความยากจน นอกเขตเทศบาล พ.ศ. 2558 : มิติค่าใช้จ่าย

จังหวัด/อำเภอ/ตำบล	ค่าใช้จ่ายเฉลี่ยต่อคนต่อเดือน				สัดส่วนคนจน				ช่องว่างความยากจน (ร้อยละ)	ความรุนแรงความยากจน (ร้อยละ)	สัมประสิทธิ์ความไม่เท่าเทียม			
	บาท	SE	เทียบกับค่าเฉลี่ยของ		ร้อยละ	SE	เทียบกับค่าเฉลี่ยของ				ร้อยละ	SE	เทียบกับค่าเฉลี่ยของ	
			จังหวัด	อำเภอ			จังหวัด	อำเภอ					จังหวัด	อำเภอ
ตำบลพุดินนา	5,337	148	0	0	2.9	0.5	(+)	(+)	0.6	0.2	28.6	1.9	0	0
ตำบลเพขลา	5,571	2,482	0	0	4.5	0.6	0	0	1.1	0.5	34.2	7.0	0	0
อำเภออ่าวลึก	5,676	220	0	0	4.3	0.3	0	0	1.2	0.6	34.4	2.2	0	0
ตำบลอ่าวลึกใต้	9,344	1,457	(+)	(+)	5.0	0.9	0	0	1.6	0.8	44.1	4.8	0	(-)
ตำบลแหลมสัก	4,902	922	0	0	4.6	1.1	0	0	1.1	0.4	31.9	5.3	0	0
ตำบลนาเหนือ	6,358	552	0	0	6.8	1.4	(-)	(-)	2.1	1.0	40.8	4.7	0	0
ตำบลคลองหิน	5,506	481	0	0	5.1	0.6	0	0	2.0	1.1	32.3	4.2	0	0
ตำบลอ่าวลึกน้อย	4,433	107	0	(-)	3.0	0.6	(+)	(+)	0.7	0.3	28.0	1.9	0	(+)
ตำบลอ่าวลึกเหนือ	5,130	166	0	(-)	3.4	0.5	(+)	(+)	0.8	0.3	28.3	2.3	0	(+)
ตำบลเขาใหญ่	5,517	81	0	0	2.0	0.3	(+)	(+)	0.5	0.2	21.8	1.4	(+)	(+)
ตำบลคลองยา	5,487	91	0	0	1.9	0.4	(+)	(+)	0.4	0.1	22.3	1.4	(+)	(+)
ตำบลบ้านกลาง	4,364	107	(-)	(-)	5.4	0.7	0	(-)	1.2	0.4	27.2	1.6	(+)	(+)
อำเภอปลายพระยา	5,847	1,481	0	0	3.7	0.5	(+)	0	1.0	0.4	31.9	5.3	0	0
ตำบลปลายพระยา	5,124	167	0	0	2.0	0.7	(+)	(+)	0.4	0.2	24.6	3.2	(+)	0
ตำบลเขาชน	5,346	173	0	0	5.6	0.7	0	(-)	1.4	0.5	32.3	2.0	0	0

จังหวัดกระบี่

ตาราง 2 ตัวชี้วัดความยากจน นอกเขตเทศบาล พ.ศ. 2558 : มิติค่าใช้จ่าย

จังหวัด/อำเภอ/ตำบล	ค่าใช้จ่ายเฉลี่ยต่อคนต่อเดือน				สัดส่วนคนจน				ช่องว่างความยากจน (ร้อยละ)	ความรุนแรงความยากจน (ร้อยละ)	สัมประสิทธิ์ความไม่เท่าเทียม			
	บาท	SE	เทียบกับค่าเฉลี่ยของ		ร้อยละ	SE	เทียบกับค่าเฉลี่ยของ				ร้อยละ	SE	เทียบกับค่าเฉลี่ยของ	
			จังหวัด	อำเภอ			จังหวัด	อำเภอ					จังหวัด	อำเภอ
ตำบลเขาต่อ	7,146	6,554	0	0	6.3	1.0	(-)	(-)	1.9	0.9	42.1	6.7	0	0
ตำบลคีรีวง	6,239	230	0	0	1.6	0.6	(+)	(+)	0.4	0.1	25.1	3.5	(+)	0
อำเภอลำทับ	5,720	2,809	0	0	4.8	0.5	0	0	1.3	0.6	34.5	6.5	0	0
ตำบลลำทับ	6,945	9,828	0	0	7.6	1.4	(-)	(-)	2.3	1.0	39.3	7.3	0	0
ตำบลดินอุดม	4,786	111	0	0	2.8	0.4	(+)	(+)	0.7	0.2	27.7	1.6	(+)	0
ตำบลทุ่งไทรทอง	5,821	845	0	0	2.6	0.6	(+)	(+)	0.7	0.3	31.9	4.6	0	0
ตำบลดินแดง	5,047	1,288	0	0	6.0	0.9	(-)	0	1.5	0.6	33.2	5.2	0	0
อำเภอเหนือคลอง	6,070	3,378	0	0	5.1	0.4	0	0	1.4	0.6	36.0	5.8	0	0
ตำบลเหนือคลอง	5,765	336	0	0	9.1	1.5	(-)	(-)	2.4	0.9	30.2	4.1	0	0
ตำบลเกาะศรีบอยา	3,422	112	(-)	0	11.2	1.2	(-)	(-)	2.7	1.0	27.2	2.4	(+)	(+)
ตำบลคลองขนาน	5,073	174	0	0	2.7	0.6	(+)	(+)	0.6	0.2	28.1	2.5	0	0
ตำบลคลองเขม่า	9,966	32,274	0	0	5.1	1.1	0	0	1.5	0.7	39.7	7.7	0	0
ตำบลโคกยาง	5,728	370	0	0	3.7	0.6	(+)	(+)	0.9	0.4	33.1	3.3	0	0
ตำบลตลิ่งชัน	4,854	248	0	0	4.4	1.1	0	0	1.2	0.5	29.3	4.0	0	0
ตำบลปกาสัย	8,234	866	(+)	0	6.8	0.8	(-)	(-)	2.3	1.2	46.0	4.4	0	0

จังหวัดกระบี่

ตาราง 2 ตัวชี้วัดความยากจน นอกเขตเทศบาล พ.ศ. 2558 : มิติค่าใช้จ่าย

จังหวัด/อำเภอ/ตำบล	ค่าใช้จ่ายเฉลี่ยต่อคนต่อเดือน				สัดส่วนคนจน				ช่องว่างความยากจน (ร้อยละ)	ความรุนแรงความยากจน (ร้อยละ)	สัมประสิทธิ์ความไม่เท่าเทียม			
	บาท	SE	เทียบกับค่าเฉลี่ยของ		ร้อยละ	SE	เทียบกับค่าเฉลี่ยของ				ร้อยละ	SE	เทียบกับค่าเฉลี่ยของ	
			จังหวัด	อำเภอ			จังหวัด	อำเภอ					จังหวัด	อำเภอ
ตำบลห้วยยูง	5,869	136	0	0	1.2	0.4	(+)	(+)	0.2	0.1	22.8	2.4	(+)	(+)

หมายเหตุ : 1. สัญลักษณ์การเปรียบเทียบค่าเฉลี่ยของระดับจังหวัด/อำเภอ (+) แทน ดีกว่าเฉลี่ย (-) แทน แย่กว่าค่าเฉลี่ย 0 แทน พอๆ กับค่าเฉลี่ย

2. เป็นข้อมูลที่ได้จากการวิเคราะห์โดยใช้เทคนิคทางสถิติในการประมาณค่าจากข้อมูลการสำรวจภาวะเศรษฐกิจและสังคมของครัวเรือน พ.ศ. 2558 ร่วมกับข้อมูลสำมะโนประชากรและเคหะ พ.ศ. 2553

จังหวัดพังงา

จังหวัดพังงา

ตาราง 1 ตัวชี้วัดความยากจน ในเขตเทศบาล พ.ศ. 2558 : มิติค่าใช้จ่าย

จังหวัด/อำเภอ/ตำบล	ค่าใช้จ่ายเฉลี่ยต่อคนต่อเดือน				สัดส่วนคนจน				ช่องว่างความยากจน (ร้อยละ)	ความรุนแรงความยากจน (ร้อยละ)	สัมประสิทธิ์ความไม่เท่าเทียม			
	บาท	SE	เทียบกับค่าเฉลี่ยของ		ร้อยละ	SE	เทียบกับค่าเฉลี่ยของ				ร้อยละ	SE	เทียบกับค่าเฉลี่ยของ	
			จังหวัด	อำเภอ			จังหวัด	อำเภอ					จังหวัด	อำเภอ
จังหวัดพังงา	9,131	1,416	0	0	5.0	0.6	0	0	1.5	0.7	37.9	6.0	0	0
อำเภอเมืองพังงา	9,573	3,974	0	0	6.4	0.8	(-)	0	2.0	1.0	37.7	7.4	0	0
ตำบลท้ายช้าง	9,573	3,974	0	0	6.4	0.8	(-)	0	2.0	1.0	37.7	7.4	0	0
อำเภอเกาะยาว	6,471	703	(-)	0	9.1	2.2	(-)	0	2.8	1.3	32.7	3.6	0	0
ตำบลเกาะยวน้อย	6,471	703	(-)	0	9.1	2.2	(-)	0	2.8	1.3	32.7	3.6	0	0
อำเภอกะปง	8,128	1,029	0	0	5.5	1.3	0	0	1.6	0.7	35.3	3.8	0	0
ตำบลท่านา	8,128	1,029	0	0	5.5	1.3	0	0	1.6	0.7	35.3	3.8	0	0
อำเภอตะกั่วทุ่ง	8,498	3,048	0	0	4.8	0.9	0	0	1.4	0.6	37.1	7.0	0	0
ตำบลกระโสม	8,125	5,275	0	0	5.3	1.4	0	0	1.5	0.7	36.5	6.9	0	0
ตำบลโคกกลอย	8,700	3,793	0	0	4.6	0.9	0	0	1.3	0.6	36.5	5.6	0	0
อำเภอตะกั่วป่า	11,594	4,468	0	0	2.6	0.7	(+)	0	0.8	0.3	36.6	7.0	0	0
ตำบลตะกั่วป่า	11,594	4,468	0	0	2.6	0.7	(+)	0	0.8	0.3	36.6	7.0	0	0
อำเภอคุระบุรี	8,086	2,318	0	0	6.4	1.1	0	0	1.9	0.9	36.5	6.5	0	0
ตำบลคุระ	8,441	3,710	0	0	6.3	1.2	0	0	1.9	0.8	36.9	7.5	0	0
ตำบลแม่นางขาว	7,490	919	0	0	6.5	1.7	0	0	2.0	0.9	34.5	3.3	0	0

จังหวัดพังงา

ตาราง 1 ตัวชี้วัดความยากจน ในเขตเทศบาล พ.ศ. 2558 : มิติค่าใช้จ่าย

จังหวัด/อำเภอ/ตำบล	ค่าใช้จ่ายเฉลี่ยต่อคนต่อเดือน				สัดส่วนคนจน				ช่องว่างความยากจน (ร้อยละ)	ความรุนแรงความยากจน (ร้อยละ)	สัมประสิทธิ์ความไม่เท่าเทียม			
	บาท	SE	เทียบกับค่าเฉลี่ยของ		ร้อยละ	SE	เทียบกับค่าเฉลี่ยของ				ร้อยละ	SE	เทียบกับค่าเฉลี่ยของ	
			จังหวัด	อำเภอ			จังหวัด	อำเภอ					จังหวัด	อำเภอ
อำเภอทับปุด	9,291	977	0	0	6.5	1.6	0	0	1.9	0.9	35.4	3.9	0	0
ตำบลทับปุด	9,291	977	0	0	6.5	1.6	0	0	1.9	0.9	35.4	3.9	0	0
อำเภอท้ายเหมือง	8,766	1,100	0	0	4.0	0.7	0	0	1.2	0.5	36.0	4.8	0	0
ตำบลท้ายเหมือง	8,632	3,452	0	0	4.5	0.9	0	0	1.3	0.6	36.4	5.9	0	0
ตำบลลำแก่น	8,805	1,007	0	0	3.9	0.8	0	0	1.1	0.5	35.5	4.2	0	0

หมายเหตุ : 1. สัญลักษณ์การเปรียบเทียบค่าเฉลี่ยของระดับจังหวัด/อำเภอ (+) แทน ดีกว่าค่าเฉลี่ย (-) แทน แย่กว่าค่าเฉลี่ย 0 แทน พอๆ กับค่าเฉลี่ย

2. เป็นข้อมูลที่ได้จากการวิเคราะห์โดยใช้เทคนิคทางสถิติในการประมาณค่าจากข้อมูลการสำรวจภาวะเศรษฐกิจและสังคมของครัวเรือน พ.ศ. 2558 ร่วมกับข้อมูลสำมะโนประชากรและเคหะ พ.ศ. 2553

จังหวัดพังงา

ตาราง 2 ตัวชี้วัดความยากจน นอกเขตเทศบาล พ.ศ. 2558 : มิติค่าใช้จ่าย

จังหวัด/อำเภอ/ตำบล	ค่าใช้จ่ายเฉลี่ยต่อคนต่อเดือน				สัดส่วนคนจน				ช่องว่างความยากจน (ร้อยละ)	ความรุนแรงความยากจน (ร้อยละ)	สัมประสิทธิ์ความไม่เท่าเทียม			
	บาท	SE	เทียบกับค่าเฉลี่ยของ		ร้อยละ	SE	เทียบกับค่าเฉลี่ยของ				ร้อยละ	SE	เทียบกับค่าเฉลี่ยของ	
			จังหวัด	อำเภอ			จังหวัด	อำเภอ					จังหวัด	อำเภอ
จังหวัดพังงา	7,746	283	0	0	3.1	0.4	0	0	0.8	0.4	37.9	2.1	0	0
อำเภอเมืองพังงา	6,102	619	(-)	0	3.8	0.5	0	0	1.0	0.4	31.4	4.0	(+)	0
ตำบลนบปริง	6,817	2,812	0	0	3.7	0.6	0	0	1.0	0.4	31.2	6.1	0	0
ตำบลถ้ำน้ำผุด	7,770	305	0	(+)	3.1	0.5	0	0	0.9	0.4	31.0	2.5	(+)	0
ตำบลบางเตย	5,324	150	(-)	(-)	3.5	0.6	0	0	0.9	0.4	29.8	2.1	(+)	0
ตำบลตากแดด	5,954	230	(-)	0	3.9	0.7	0	0	1.1	0.4	30.3	2.5	(+)	0
ตำบลสองแพรก	7,084	506	0	0	2.6	1.2	0	0	0.7	0.3	29.8	4.0	(+)	0
ตำบลทุ่งคาโงก	5,632	193	(-)	0	5.0	1.0	(-)	0	1.3	0.5	30.3	2.4	(+)	0
ตำบลเกาะปันหยี่	5,400	234	(-)	0	3.5	0.7	0	0	0.9	0.4	29.1	3.0	(+)	0
ตำบลปากอ	5,654	296	(-)	0	4.7	0.9	(-)	0	1.3	0.5	30.4	3.0	(+)	0
อำเภอเกาะยาว	5,484	144	(-)	0	3.9	0.6	0	0	1.1	0.5	29.7	2.2	(+)	0
ตำบลเกาะยาวน้อย	5,944	215	(-)	(+)	3.6	0.7	0	0	1.0	0.4	29.4	2.6	(+)	0
ตำบลเกาะยาวใหญ่	5,152	188	(-)	0	3.5	0.7	0	0	1.0	0.4	29.4	2.4	(+)	0
ตำบลพรุไถ	5,258	161	(-)	0	4.4	0.8	(-)	0	1.2	0.5	29.7	2.3	(+)	0
อำเภอกะปง	5,947	165	(-)	0	4.8	0.6	(-)	0	1.3	0.5	31.6	2.1	(+)	0

จังหวัดพังงา

ตาราง 2 ตัวชี้วัดความยากจน นอกเขตเทศบาล พ.ศ. 2558 : มิติค่าใช้จ่าย

จังหวัด/อำเภอ/ตำบล	ค่าใช้จ่ายเฉลี่ยต่อคนต่อเดือน				สัดส่วนคนจน				ช่องว่างความยากจน (ร้อยละ)	ความรุนแรงความยากจน (ร้อยละ)	สัมประสิทธิ์ความไม่เท่าเทียม			
	บาท	SE	เทียบกับค่าเฉลี่ยของ		ร้อยละ	SE	เทียบกับค่าเฉลี่ยของ				ร้อยละ	SE	เทียบกับค่าเฉลี่ยของ	
			จังหวัด	อำเภอ			จังหวัด	อำเภอ					จังหวัด	อำเภอ
ตำบลกะปง	5,474	227	(-)	(-)	5.3	1.1	(-)	0	1.4	0.5	30.0	2.6	(+)	0
ตำบลท่านา	7,791	294	0	(+)	1.6	0.4	(+)	(+)	0.4	0.2	30.4	2.4	(+)	0
ตำบลเหมาะ	5,293	249	(-)	(-)	6.3	1.0	(-)	0	1.7	0.7	30.5	2.9	(+)	0
ตำบลเหล	5,559	187	(-)	(-)	5.1	0.9	(-)	0	1.3	0.5	30.3	2.4	(+)	0
ตำบลรมณีย์	5,382	239	(-)	(-)	6.1	0.9	(-)	0	1.6	0.7	30.2	2.7	(+)	0
อำเภอตะกั่วทุ่ง	7,268	222	0	0	2.7	0.4	0	0	0.7	0.3	32.9	2.1	(+)	0
ตำบลถ้ำ	5,392	191	(-)	(-)	5.1	0.8	(-)	(-)	1.3	0.5	30.1	2.5	(+)	0
ตำบลกระโสม	6,545	211	(-)	(-)	3.0	0.6	0	0	0.8	0.3	29.9	2.3	(+)	0
ตำบลกะไหล	6,264	196	(-)	(-)	3.4	0.6	0	0	0.9	0.3	30.3	2.2	(+)	0
ตำบลท่าอยู่	7,498	311	0	0	2.0	0.5	(+)	0	0.5	0.2	30.3	2.6	(+)	0
ตำบลหล่อลุง	6,404	253	(-)	(-)	3.3	0.6	0	0	0.8	0.3	30.4	2.8	(+)	0
ตำบลโคกกลอย	9,788	460	(+)	(+)	1.0	0.3	(+)	(+)	0.3	0.1	30.6	2.6	(+)	0
ตำบลคลองเคียน	5,462	208	(-)	(-)	3.6	0.7	0	0	0.9	0.4	30.1	2.7	(+)	0
อำเภอตะกั่วป่า	11,370	665	(+)	0	2.7	0.3	0	0	0.8	0.4	43.9	2.1	(-)	0
ตำบลบางนายสี	21,660	1,917	(+)	(+)	0.2	0.1	(+)	(+)	0.1	0.0	31.4	2.5	(+)	(+)

จังหวัดพังงา

ตาราง 2 ตัวชี้วัดความยากจน นอกเขตเทศบาล พ.ศ. 2558 : มิติค่าใช้จ่าย

จังหวัด/อำเภอ/ตำบล	ค่าใช้จ่ายเฉลี่ยต่อคนต่อเดือน				สัดส่วนคนจน				ช่องว่างความยากจน (ร้อยละ)	ความรุนแรงความยากจน (ร้อยละ)	สัมประสิทธิ์ความไม่เท่าเทียม			
	บาท	SE	เทียบกับค่าเฉลี่ยของ		ร้อยละ	SE	เทียบกับค่าเฉลี่ยของ				ร้อยละ	SE	เทียบกับค่าเฉลี่ยของ	
			จังหวัด	อำเภอ			จังหวัด	อำเภอ					จังหวัด	อำเภอ
ตำบลบางไทร	6,254	211	(-)	(-)	4.2	0.6	(-)	(-)	1.1	0.5	29.9	2.4	(+)	(+)
ตำบลบางม่วง	7,239	371	0	(-)	2.7	0.5	0	0	0.7	0.3	30.5	3.1	(+)	(+)
ตำบลตำตัว	6,315	287	(-)	(-)	3.8	0.9	0	0	1.0	0.4	30.1	2.9	(+)	(+)
ตำบลโคกเคียน	5,540	240	(-)	(-)	3.7	0.6	0	(-)	1.0	0.4	30.4	2.8	(+)	(+)
ตำบลคึกคัก	8,453	438	0	(-)	4.5	0.5	(-)	(-)	1.6	0.8	34.6	3.0	0	(+)
ตำบลเกาะคอเขา	5,625	265	(-)	(-)	6.8	1.6	(-)	(-)	1.8	0.7	29.5	3.0	(+)	(+)
อำเภอกระบุรี	5,591	360	(-)	0	4.2	0.6	(-)	0	1.1	0.5	30.5	3.3	(+)	0
ตำบลคุระ	5,803	174	(-)	0	3.3	0.5	0	0	0.9	0.4	30.0	2.2	(+)	0
ตำบลบางวัน	5,369	164	(-)	0	4.6	0.7	(-)	0	1.2	0.5	30.2	2.2	(+)	0
ตำบลเกาะพระทอง	4,526	208	(-)	(-)	13.4	1.7	(-)	(-)	4.0	1.7	28.3	2.9	(+)	0
ตำบลแม่นางขาว	5,569	2,110	0	0	4.6	1.0	(-)	0	1.2	0.5	30.8	6.0	0	0
อำเภอทับปุด	6,374	219	(-)	0	3.4	0.5	0	0	0.9	0.4	32.6	2.5	(+)	0
ตำบลทับปุด	7,166	268	(-)	(+)	2.9	0.5	0	0	0.8	0.3	30.4	2.6	(+)	0
ตำบลมะรุ่ย	5,631	689	(-)	0	4.5	0.8	(-)	0	1.3	0.6	31.3	4.6	0	0
ตำบลปอแสน	5,541	153	(-)	(-)	3.3	0.7	0	0	0.9	0.4	30.2	2.3	(+)	0

จังหวัดพังงา

ตาราง 2 ตัวชี้วัดความยากจน นอกเขตเทศบาล พ.ศ. 2558 : มิติค่าใช้จ่าย

จังหวัด/อำเภอ/ตำบล	ค่าใช้จ่ายเฉลี่ยต่อคนต่อเดือน				สัดส่วนคนจน				ช่องว่างความยากจน (ร้อยละ)	ความรุนแรงความยากจน (ร้อยละ)	สัมประสิทธิ์ความไม่เท่าเทียม			
	บาท	SE	เทียบกับค่าเฉลี่ยของ		ร้อยละ	SE	เทียบกับค่าเฉลี่ยของ				ร้อยละ	SE	เทียบกับค่าเฉลี่ยของ	
			จังหวัด	อำเภอ			จังหวัด	อำเภอ					จังหวัด	อำเภอ
ตำบลถ้ำทองหลาง	10,822	816	(+)	(+)	0.8	0.4	(+)	(+)	0.2	0.1	30.5	3.6	(+)	0
ตำบลโคกเจริญ	6,246	236	(-)	0	3.1	0.7	0	0	0.8	0.3	30.6	2.7	(+)	0
ตำบลบางเหรียง	5,744	532	(-)	0	3.9	0.9	0	0	1.0	0.4	30.7	4.0	(+)	0
อำเภอท้ายเหมือง	8,628	339	(+)	0	2.0	0.3	(+)	0	0.5	0.2	33.2	2.3	(+)	0
ตำบลท้ายเหมือง	6,498	348	(-)	(-)	3.7	0.5	0	(-)	1.0	0.4	30.6	3.1	(+)	0
ตำบลนาเตย	10,948	677	(+)	(+)	0.8	0.2	(+)	(+)	0.2	0.1	30.7	3.0	(+)	0
ตำบลบางทอง	6,836	450	(-)	(-)	3.0	0.6	0	(-)	0.8	0.3	30.5	3.6	(+)	0
ตำบลทุ่งมะพร้าว	9,789	449	(+)	(+)	0.9	0.3	(+)	(+)	0.2	0.1	30.6	2.6	(+)	0
ตำบลลำगी	6,102	257	(-)	(-)	3.2	0.6	0	(-)	0.8	0.3	30.4	2.8	(+)	0

หมายเหตุ : 1. สัญลักษณ์การเปรียบเทียบค่าเฉลี่ยของระดับจังหวัด/อำเภอ (+) แทน ดีกว่าเฉลี่ย (-) แทน แย่กว่าค่าเฉลี่ย 0 แทน พอๆ กับค่าเฉลี่ย

2. เป็นข้อมูลที่ได้จากการวิเคราะห์โดยใช้เทคนิคทางสถิติในการประมาณค่าจากข้อมูลการสำรวจภาวะเศรษฐกิจและสังคมของครัวเรือน พ.ศ. 2558 ร่วมกับข้อมูลสำมะโนประชากรและเคหะ พ.ศ. 2553

จังหวัดภูเก็ต

จังหวัดภูเก็ต

ตาราง 1 ตัวชี้วัดความยากจน ในเขตเทศบาล พ.ศ. 2558 : มิติค่าใช้จ่าย

จังหวัด/อำเภอ/ตำบล	ค่าใช้จ่ายเฉลี่ยต่อคนต่อเดือน				สัดส่วนคนจน				ช่องว่างความยากจน (ร้อยละ)	ความรุนแรงความยากจน (ร้อยละ)	สัมประสิทธิ์ความไม่เท่าเทียม			
	บาท	SE	เทียบกับค่าเฉลี่ยของ		ร้อยละ	SE	เทียบกับค่าเฉลี่ยของ				ร้อยละ	SE	เทียบกับค่าเฉลี่ยของ	
			จังหวัด	อำเภอ			จังหวัด	อำเภอ					จังหวัด	อำเภอ
จังหวัดภูเก็ต	8,496	137	0	0	1.2	0.1	0	0	0.2	0.1	25.4	0.9	0	0
อำเภอเมืองภูเก็ต	8,470	140	0	0	1.3	0.2	0	0	0.3	0.1	25.8	0.9	0	0
ตำบลตลาดใหญ่	8,191	176	0	0	1.1	0.2	0	0	0.2	0.1	25.3	1.0	0	0
ตำบลตลาดเหนือ	7,388	245	(-)	(-)	1.8	0.3	(-)	(-)	0.3	0.1	25.0	1.0	0	0
ตำบลรัชฎา	8,200	170	0	0	2.0	0.3	(-)	(-)	0.4	0.1	25.6	1.0	0	0
ตำบลวิชิต	9,542	223	(+)	(+)	0.5	0.1	(+)	(+)	0.1	0.0	24.8	1.0	0	0
ตำบลราไวย์	7,181	198	(-)	(-)	1.5	0.3	0	0	0.3	0.1	25.7	1.2	0	0
ตำบลกะรน	7,782	253	(-)	(-)	1.3	0.4	0	0	0.3	0.1	24.7	1.5	0	0
อำเภอกะทู้	8,764	186	0	0	0.8	0.1	(+)	0	0.1	0.0	24.0	1.0	0	0
ตำบลกะทู้	8,066	161	(-)	(-)	0.9	0.2	(+)	0	0.2	0.1	23.0	1.0	(+)	0
ตำบลป่าตอง	9,241	241	(+)	(+)	0.7	0.2	(+)	0	0.1	0.0	24.2	1.1	0	0
อำเภอถลาง	6,971	182	(-)	0	2.2	0.3	(-)	0	0.4	0.1	24.7	1.1	0	0
ตำบลเทพกษัตรี	7,373	249	(-)	0	1.7	0.4	0	0	0.4	0.1	26.6	1.3	0	0
ตำบลเชิงทะเล	6,407	190	(-)	(-)	2.9	0.5	(-)	0	0.5	0.1	20.7	1.2	(+)	(+)

หมายเหตุ : 1. สัญลักษณ์การเปรียบเทียบค่าเฉลี่ยของระดับจังหวัด/อำเภอ (+) แทน ดีกว่าเฉลี่ย (-) แทน แย่กว่าค่าเฉลี่ย 0 แทน พอๆ กับค่าเฉลี่ย

2. เป็นข้อมูลที่ได้จากการวิเคราะห์โดยใช้เทคนิคทางสถิติในการประมาณค่าจากข้อมูลการสำรวจภาวะเศรษฐกิจและสังคมของครัวเรือน พ.ศ. 2558 ร่วมกับข้อมูลสำมะโนประชากรและเคหะ พ.ศ. 2553

จังหวัดภูเก็ต

ตาราง 2 ตัวชี้วัดความยากจน นอกเขตเทศบาล พ.ศ. 2558 : มิติค่าใช้จ่าย

จังหวัด/อำเภอ/ตำบล	ค่าใช้จ่ายเฉลี่ยต่อคนต่อเดือน				สัดส่วนคนจน				ช่องว่างความยากจน (ร้อยละ)	ความรุนแรงความยากจน (ร้อยละ)	สัมประสิทธิ์ความไม่เท่าเทียม			
	บาท	SE	เทียบกับค่าเฉลี่ยของ		ร้อยละ	SE	เทียบกับค่าเฉลี่ยของ				ร้อยละ	SE	เทียบกับค่าเฉลี่ยของ	
			จังหวัด	อำเภอ			จังหวัด	อำเภอ					จังหวัด	อำเภอ
จังหวัดภูเก็ต	8,705	476	0	0	0.5	0.2	0	0	0.1	0.0	23.0	2.7	0	0
อำเภอเมืองภูเก็ต	9,367	557	0	0	0.5	0.2	0	0	0.1	0.0	22.9	2.6	0	0
ตำบลเกาะแก้ว	8,548	594	0	0	0.7	0.4	0	0	0.2	0.1	25.5	2.7	0	0
ตำบลฉลอง	9,807	670	0	0	0.4	0.2	0	0	0.1	0.0	21.0	3.1	0	0
อำเภอกะทู้	9,150	840	0	0	0.4	0.2	0	0	0.1	0.0	22.6	3.2	0	0
ตำบลกมลา	9,150	840	0	0	0.4	0.2	0	0	0.1	0.0	22.6	3.2	0	0
อำเภอถลาง	8,292	490	0	0	0.5	0.2	0	0	0.1	0.0	22.6	2.9	0	0
ตำบลเทพกษัตรี	7,920	551	0	0	0.6	0.3	0	0	0.1	0.0	24.9	2.8	0	0
ตำบลศรีสุนทร	8,305	622	0	0	0.3	0.2	0	0	0.1	0.0	19.9	3.4	0	0
ตำบลเชิงทะเล	8,287	712	0	0	0.4	0.2	0	0	0.1	0.0	19.4	2.7	0	0
ตำบลป่าคลอก	8,080	647	0	0	0.6	0.3	0	0	0.1	0.1	24.5	3.8	0	0
ตำบลไม้ขาว	9,074	766	0	0	0.4	0.2	0	0	0.1	0.0	24.0	4.2	0	0
ตำบลสาคร	7,722	765	0	0	0.7	0.6	0	0	0.2	0.1	24.9	2.8	0	0

หมายเหตุ : 1. สัญลักษณ์การเปรียบเทียบค่าเฉลี่ยของระดับจังหวัด/อำเภอ (+) แทน ดีกว่าเฉลี่ย (-) แทน แย่กว่าค่าเฉลี่ย 0 แทน พอๆ กับค่าเฉลี่ย

2. เป็นข้อมูลที่ได้จากการวิเคราะห์โดยใช้เทคนิคทางสถิติในการประมาณค่าจากข้อมูลการสำรวจภาวะเศรษฐกิจและสังคมของครัวเรือน พ.ศ. 2558 ร่วมกับข้อมูลสำมะโนประชากรและเคหะ พ.ศ. 2553

จังหวัดสุราษฎร์ธานี

จังหวัดสุราษฎร์ธานี

ตาราง 1 ตัวชี้วัดความยากจน ในเขตเทศบาล พ.ศ. 2558 : มิติค่าใช้จ่าย

จังหวัด/อำเภอ/ตำบล	ค่าใช้จ่ายเฉลี่ยต่อคนต่อเดือน				สัดส่วนคนจน				ช่องว่างความยากจน (ร้อยละ)	ความรุนแรงความยากจน (ร้อยละ)	สัมประสิทธิ์ความไม่เท่าเทียม			
	บาท	SE	เทียบกับค่าเฉลี่ยของ		ร้อยละ	SE	เทียบกับค่าเฉลี่ยของ				ร้อยละ	SE	เทียบกับค่าเฉลี่ยของ	
			จังหวัด	อำเภอ			จังหวัด	อำเภอ					จังหวัด	อำเภอ
จังหวัดสุราษฎร์ธานี	8,087	80	0	0	2.5	0.4	0	0	0.8	0.4	35.0	0.7	0	0
อำเภอเมืองสุราษฎร์ธานี	9,468	107	(+)	0	2.9	0.5	0	0	0.8	0.4	33.9	0.8	0	0
ตำบลตลาด	10,313	324	(+)	(+)	2.8	0.7	0	0	1.0	0.7	34.9	2.1	0	0
ตำบลมะขามเตี้ย	10,792	110	(+)	(+)	1.1	0.1	(+)	(+)	0.3	0.1	30.5	0.9	(+)	(+)
ตำบลวัดประตู่	8,081	114	0	(-)	2.1	0.4	0	0	0.9	0.6	33.9	1.0	0	0
ตำบลขุนทะเล	8,914	173	(+)	(-)	4.7	1.1	(-)	(-)	0.9	0.4	26.9	2.0	(+)	(+)
ตำบลบางไปไม้	8,977	343	(+)	(-)	0.5	0.5	(+)	(+)	0.1	0.0	26.2	2.1	(+)	(+)
ตำบลบางชนะ	5,108	147	(-)	(-)	1.9	0.9	0	0	0.4	0.1	31.2	1.6	(+)	(+)
ตำบลบางกุ้ง	7,255	207	(-)	(-)	5.8	1.8	(-)	(-)	1.8	0.9	39.1	1.4	(-)	(-)
ตำบลคลองฉนาก	4,665	344	(-)	(-)	4.7	3.2	0	0	1.0	0.3	32.3	4.3	0	0
อำเภอกาญจนดิษฐ์	6,248	88	(-)	0	2.5	0.6	0	0	0.6	0.2	33.6	0.9	0	0
ตำบลท่าทองใหม่	5,422	102	(-)	(-)	5.5	1.2	(-)	(-)	1.5	0.6	38.1	1.0	(-)	(-)
ตำบลกะแตะ	7,003	88	(-)	(+)	1.5	0.3	(+)	(+)	0.4	0.2	33.1	0.8	(+)	0
ตำบลช้างซ้าย	6,582	147	(-)	(+)	1.5	0.6	0	0	0.4	0.2	31.5	1.6	(+)	0
ตำบลช้างขวา	5,683	85	(-)	(-)	2.3	0.7	0	0	0.5	0.2	31.2	1.0	(+)	(+)

จังหวัดสุราษฎร์ธานี

ตาราง 1 ตัวชี้วัดความยากจน ในเขตเทศบาล พ.ศ. 2558 : มิติค่าใช้จ่าย

จังหวัด/อำเภอ/ตำบล	ค่าใช้จ่ายเฉลี่ยต่อคนต่อเดือน				สัดส่วนคนจน				ช่องว่างความยากจน (ร้อยละ)	ความรุนแรงความยากจน (ร้อยละ)	สัมประสิทธิ์ความไม่เท่าเทียม			
	บาท	SE	เทียบกับค่าเฉลี่ยของ		ร้อยละ	SE	เทียบกับค่าเฉลี่ยของ				ร้อยละ	SE	เทียบกับค่าเฉลี่ยของ	
			จังหวัด	อำเภอ			จังหวัด	อำเภอ					จังหวัด	อำเภอ
อำเภอดอนสัก	6,384	99	(-)	0	3.0	0.8	0	0	1.0	0.7	34.4	1.1	0	0
ตำบลดอนสัก	6,384	99	(-)	0	3.0	0.8	0	0	1.0	0.7	34.4	1.1	0	0
อำเภอเกาะสมุย	8,821	126	(+)	0	2.3	0.4	0	0	0.9	0.6	33.6	0.9	0	0
ตำบลอ่างทอง	8,972	126	(+)	0	0.5	0.2	(+)	(+)	0.1	0.0	30.2	1.2	(+)	(+)
ตำบลลิปะน้อย	8,712	1,187	0	0	7.8	3.3	(-)	(-)	2.5	1.2	44.7	6.5	(-)	(-)
ตำบลดู่ลิงงาม	7,404	112	(-)	(-)	3.0	0.4	0	0	1.3	0.9	35.8	1.2	0	(-)
ตำบลหน้าเมือง	8,009	135	0	(-)	1.1	0.4	(+)	(+)	0.2	0.1	32.4	1.2	(+)	0
ตำบลมะเร็ด	8,634	122	(+)	0	1.9	0.5	0	0	0.5	0.2	33.5	0.8	0	0
ตำบลบ่อผุด	9,889	116	(+)	(+)	1.6	0.3	(+)	0	0.7	0.5	30.9	0.8	(+)	(+)
ตำบลแม่น้ำ	8,665	117	(+)	0	2.6	0.3	0	0	1.5	1.3	31.6	0.9	(+)	(+)
อำเภอเกาะพะงัน	7,669	107	(-)	0	2.0	0.4	0	0	0.5	0.2	32.6	1.0	(+)	0
ตำบลเกาะพะงัน	8,086	121	0	(+)	1.7	0.4	(+)	0	0.5	0.2	32.1	1.1	(+)	0
ตำบลบ้านใต้	6,699	149	(-)	(-)	2.9	1.0	0	0	0.6	0.2	32.9	1.2	(+)	0
อำเภอไชยา	6,759	83	(-)	0	1.8	0.5	0	0	0.4	0.2	33.2	1.0	(+)	0
ตำบลตลาดไชยา	8,471	119	(+)	(+)	1.3	0.4	(+)	0	0.3	0.1	32.0	1.0	(+)	0

จังหวัดสุราษฎร์ธานี

ตาราง 1 ตัวชี้วัดความยากจน ในเขตเทศบาล พ.ศ. 2558 : มิติค่าใช้จ่าย

จังหวัด/อำเภอ/ตำบล	ค่าใช้จ่ายเฉลี่ยต่อคนต่อเดือน				สัดส่วนคนจน				ช่องว่างความยากจน (ร้อยละ)	ความรุนแรงความยากจน (ร้อยละ)	สัมประสิทธิ์ความไม่เท่าเทียม			
	บาท	SE	เทียบกับค่าเฉลี่ยของ		ร้อยละ	SE	เทียบกับค่าเฉลี่ยของ				ร้อยละ	SE	เทียบกับค่าเฉลี่ยของ	
			จังหวัด	อำเภอ			จังหวัด	อำเภอ					จังหวัด	อำเภอ
ตำบลพุมเรียง	5,576	82	(-)	(-)	2.3	0.6	0	0	0.5	0.2	30.9	1.1	(+)	(+)
ตำบลเสม็ด	7,322	193	(-)	(+)	1.1	0.7	(+)	0	0.2	0.1	28.7	1.4	(+)	(+)
อำเภอท่าชนะ	8,165	143	0	0	1.3	0.5	(+)	0	0.3	0.1	32.2	1.0	(+)	0
ตำบลท่าชนะ	8,887	170	(+)	(+)	0.9	0.5	(+)	0	0.2	0.1	30.3	1.3	(+)	0
ตำบลสมอทอง	6,878	268	(-)	(-)	2.1	1.1	0	0	0.5	0.2	33.8	1.9	0	0
อำเภอคีรีรัฐนิคม	7,400	144	(-)	0	1.5	0.7	0	0	0.3	0.1	33.1	1.1	(+)	0
ตำบลท่าขนอน	7,400	144	(-)	0	1.5	0.7	0	0	0.3	0.1	33.1	1.1	(+)	0
อำเภอบ้านตาขุน	7,576	120	(-)	0	1.6	0.5	(+)	0	0.5	0.3	32.5	0.9	(+)	0
ตำบลเขาวง	8,714	141	(+)	(+)	1.3	0.5	(+)	0	0.3	0.1	32.4	1.0	(+)	0
ตำบลเขาพัง	7,011	128	(-)	(-)	1.8	0.6	0	0	0.6	0.4	31.7	1.1	(+)	0
อำเภอพนม	8,454	90	(+)	0	0.8	0.2	(+)	0	0.2	0.1	28.9	0.8	(+)	0
ตำบลพนม	7,796	161	(-)	(-)	1.4	0.6	(+)	0	0.3	0.1	30.2	1.3	(+)	0
ตำบลพังกาญจน์	7,394	137	(-)	(-)	1.4	0.5	(+)	0	0.4	0.2	31.0	1.2	(+)	(-)
ตำบลคลองชะอุ่น	8,992	98	(+)	(+)	0.4	0.1	(+)	(+)	0.1	0.0	27.3	0.9	(+)	0
อำเภอท่าฉาง	5,763	89	(-)	0	5.5	0.7	(-)	0	1.5	0.6	36.6	1.1	0	0

จังหวัดสุราษฎร์ธานี

ตาราง 1 ตัวชี้วัดความยากจน ในเขตเทศบาล พ.ศ. 2558 : มิติค่าใช้จ่าย

จังหวัด/อำเภอ/ตำบล	ค่าใช้จ่ายเฉลี่ยต่อคนต่อเดือน				สัดส่วนคนจน				ช่องว่างความยากจน (ร้อยละ)	ความรุนแรงความยากจน (ร้อยละ)	สัมประสิทธิ์ความไม่เท่าเทียม			
	บาท	SE	เทียบกับค่าเฉลี่ยของ		ร้อยละ	SE	เทียบกับค่าเฉลี่ยของ				ร้อยละ	SE	เทียบกับค่าเฉลี่ยของ	
			จังหวัด	อำเภอ			จังหวัด	อำเภอ					จังหวัด	อำเภอ
ตำบลท่าฉาง	7,915	144	0	(+)	0.3	0.2	(+)	(+)	0.1	0.0	27.6	1.6	(+)	(+)
ตำบลเขาถ่าน	3,853	94	(-)	(-)	10.1	1.3	(-)	(-)	2.8	1.2	36.4	1.0	0	0
อำเภอบ้านนาสาร	6,901	87	(-)	0	2.5	0.4	0	0	1.0	0.6	33.8	0.8	0	0
ตำบลนาสาร	6,901	87	(-)	0	2.5	0.4	0	0	1.0	0.6	33.8	0.8	0	0
อำเภอบ้านนาเดิม	8,328	137	(+)	0	1.2	0.5	(+)	0	0.3	0.1	31.6	1.0	(+)	0
ตำบลบ้านนา	8,619	153	(+)	(+)	0.6	0.3	(+)	0	0.1	0.0	30.5	1.1	(+)	0
ตำบลนาใต้	6,527	279	(-)	(-)	4.8	2.2	0	(-)	1.6	0.7	36.2	2.1	0	(-)
อำเภอเคียนซา	6,637	137	(-)	0	3.0	0.8	0	0	1.0	0.4	32.4	1.0	(+)	0
ตำบลเคียนซา	6,637	137	(-)	0	3.0	0.8	0	0	1.0	0.4	32.4	1.0	(+)	0
อำเภอเวียงสระ	6,010	80	(-)	0	2.9	0.6	0	0	0.8	0.4	34.8	0.9	0	0
ตำบลเวียงสระ	5,716	94	(-)	(-)	2.6	0.7	0	0	0.6	0.2	33.2	1.0	(+)	0
ตำบลบ้านส้อง	6,440	87	(-)	(+)	3.1	0.7	0	0	1.0	0.6	35.9	0.8	0	0
ตำบลทุ่งหลวง	5,501	80	(-)	(-)	3.3	0.7	0	0	0.9	0.4	34.4	0.9	0	0
ตำบลเขานิพันธ์	5,964	121	(-)	0	1.8	0.6	0	0	0.4	0.1	32.3	1.3	(+)	(+)
อำเภอพระแสง	8,347	186	0	0	1.9	0.6	0	0	0.5	0.2	33.9	1.5	0	0

จังหวัดสุราษฎร์ธานี

ตาราง 1 ตัวชี้วัดความยากจน ในเขตเทศบาล พ.ศ. 2558 : มิติค่าใช้จ่าย

จังหวัด/อำเภอ/ตำบล	ค่าใช้จ่ายเฉลี่ยต่อคนต่อเดือน				สัดส่วนคนจน				ช่องว่างความยากจน (ร้อยละ)	ความรุนแรงความยากจน (ร้อยละ)	สัมประสิทธิ์ความไม่เท่าเทียม			
	บาท	SE	เทียบกับค่าเฉลี่ยของ		ร้อยละ	SE	เทียบกับค่าเฉลี่ยของ				ร้อยละ	SE	เทียบกับค่าเฉลี่ยของ	
			จังหวัด	อำเภอ			จังหวัด	อำเภอ					จังหวัด	อำเภอ
ตำบลอিপัน	8,775	201	(+)	(+)	2.4	0.7	0	0	0.7	0.3	33.5	1.4	0	0
ตำบลบางสวรรค์	8,110	206	0	0	1.6	0.7	0	0	0.4	0.1	34.1	1.7	0	0
อำเภอพุนพิน	7,589	89	(-)	0	1.6	0.3	(+)	0	0.4	0.2	32.9	0.9	(+)	0
ตำบลท่าข้าม	7,589	89	(-)	0	1.6	0.3	(+)	0	0.4	0.2	32.9	0.9	(+)	0

หมายเหตุ : 1. สัญลักษณ์การเปรียบเทียบค่าเฉลี่ยของระดับจังหวัด/อำเภอ (+) แทน ดีกว่าเฉลี่ย (-) แทน แย่กว่าค่าเฉลี่ย 0 แทน พอๆ กับค่าเฉลี่ย

2. เป็นข้อมูลที่ได้จากการวิเคราะห์โดยใช้เทคนิคทางสถิติในการประมาณค่าจากข้อมูลการสำรวจภาวะเศรษฐกิจและสังคมของครัวเรือน พ.ศ. 2558 ร่วมกับข้อมูลสำมะโนประชากรและเคหะ พ.ศ. 2553

จังหวัดสุราษฎร์ธานี

ตาราง 2 ตัวชี้วัดความยากจน นอกเขตเทศบาล พ.ศ. 2558 : มิติค่าใช้จ่าย

จังหวัด/อำเภอ/ตำบล	ค่าใช้จ่ายเฉลี่ยต่อคนต่อเดือน				สัดส่วนคนจน				ช่องว่างความยากจน (ร้อยละ)	ความรุนแรงความยากจน (ร้อยละ)	สัมประสิทธิ์ความไม่เท่าเทียม			
	บาท	SE	เทียบกับค่าเฉลี่ยของ		ร้อยละ	SE	เทียบกับค่าเฉลี่ยของ				ร้อยละ	SE	เทียบกับค่าเฉลี่ยของ	
			จังหวัด	อำเภอ			จังหวัด	อำเภอ					จังหวัด	อำเภอ
จังหวัดสุราษฎร์ธานี	7,203	174	0	0	1.5	0.2	0	0	0.4	0.2	38.0	1.6	0	0
อำเภอเมืองสุราษฎร์ธานี	5,730	266	(-)	0	2.7	0.9	(-)	0	0.7	0.3	35.4	2.8	0	0
ตำบลมะขามเตี้ย	7,978	244	(+)	(+)	3.0	0.4	(-)	0	0.9	0.4	25.7	1.8	(+)	(+)
ตำบลบางใบไม้	9,436	922	(+)	(+)	0.5	0.5	(+)	(+)	0.1	0.1	31.1	5.2	(+)	0
ตำบลบางชนะ	3,571	165	(-)	(-)	4.2	1.6	(-)	0	0.9	0.3	30.2	2.9	(+)	0
ตำบลคลองน้อย	4,415	327	(-)	(-)	2.4	0.7	0	0	0.5	0.2	28.8	3.5	(+)	(+)
ตำบลบางไทร	4,816	422	(-)	(-)	2.9	1.7	0	0	0.8	0.3	31.7	5.4	0	0
ตำบลบางโพธิ์	6,684	523	0	(+)	1.8	1.2	0	0	0.4	0.2	31.5	5.6	0	0
ตำบลคลองฉนาก	4,691	511	(-)	(-)	3.9	2.4	0	0	1.0	0.4	33.0	6.7	0	0
อำเภอกาญจนดิษฐ์	6,527	159	(-)	0	1.4	0.3	0	0	0.4	0.3	34.6	1.8	(+)	0
ตำบลท่าทองใหม่	5,016	207	(-)	(-)	1.9	0.6	0	0	0.4	0.2	32.6	2.2	(+)	0
ตำบลท่าทอง	5,937	251	(-)	(-)	3.7	0.8	(-)	(-)	1.5	1.0	35.3	2.3	0	0
ตำบลทุ่งกง	7,438	252	0	(+)	0.6	0.3	(+)	(+)	0.1	0.1	32.6	1.9	(+)	0
ตำบลกรูด	6,320	144	(-)	0	1.0	0.2	(+)	0	0.6	0.5	32.4	1.5	(+)	0
ตำบลพลาญวาส	5,765	220	(-)	(-)	2.3	0.5	(-)	(-)	0.7	0.3	31.9	2.6	(+)	0

จังหวัดสุราษฎร์ธานี

ตาราง 2 ตัวชี้วัดความยากจน นอกเขตเทศบาล พ.ศ. 2558 : มิติค่าใช้จ่าย

จังหวัด/อำเภอ/ตำบล	ค่าใช้จ่ายเฉลี่ยต่อคนต่อเดือน				สัดส่วนคนจน				ช่องว่างความยากจน (ร้อยละ)	ความรุนแรงความยากจน (ร้อยละ)	สัมประสิทธิ์ความไม่เท่าเทียม			
	บาท	SE	เทียบกับค่าเฉลี่ยของ		ร้อยละ	SE	เทียบกับค่าเฉลี่ยของ				ร้อยละ	SE	เทียบกับค่าเฉลี่ยของ	
			จังหวัด	อำเภอ			จังหวัด	อำเภอ					จังหวัด	อำเภอ
ตำบลปาร์อน	6,476	228	(-)	0	0.8	0.3	(+)	0	0.2	0.1	32.0	2.3	(+)	0
ตำบลตะเคียนทอง	5,500	157	(-)	(-)	1.1	0.3	0	0	0.2	0.1	33.2	1.3	(+)	0
ตำบลท่าอูแแห	8,296	479	(+)	(+)	0.9	0.5	0	0	0.2	0.1	35.8	4.0	0	0
ตำบลทุ่งรัง	5,139	245	(-)	(-)	1.1	0.7	0	0	0.3	0.1	31.7	3.3	(+)	0
ตำบลคลองสระ	8,069	378	(+)	(+)	0.6	0.4	(+)	(+)	0.1	0.1	33.7	3.5	0	0
อำเภอดอนสัก	7,865	282	(+)	0	1.6	0.4	0	0	0.4	0.2	34.6	2.5	0	0
ตำบลดอนสัก	6,290	540	(-)	(-)	0.9	0.3	(+)	0	0.2	0.1	31.8	3.7	(+)	0
ตำบลชลคราม	5,010	407	(-)	(-)	10.8	2.6	(-)	(-)	3.1	1.3	35.7	4.4	0	0
ตำบลไชยคราม	10,241	1,001	(+)	(+)	0.9	0.8	0	0	0.3	0.1	34.3	5.8	0	0
ตำบลปากแพรก	8,784	310	(+)	(+)	0.5	0.2	(+)	(+)	0.2	0.1	32.4	2.4	(+)	0
อำเภอเกาะพะงัน	12,737	3,013	(+)	0	0.8	0.2	(+)	0	0.3	0.2	40.7	4.8	0	0
ตำบลเกาะพะงัน	10,902	407	(+)	0	1.0	0.1	(+)	0	0.5	0.3	32.7	2.0	(+)	(+)
ตำบลบ้านใต้	8,201	363	(+)	(-)	0.8	0.5	(+)	0	0.2	0.1	31.6	2.9	(+)	(+)
ตำบลเกาะเต่า	31,761	22,434	(+)	0	0.0	0.0	(+)	(+)	0.0	0.0	31.0	7.1	0	0
อำเภอไชยา	8,561	732	(+)	0	0.9	0.2	(+)	0	0.2	0.1	36.7	3.8	0	0

จังหวัดสุราษฎร์ธานี

ตาราง 2 ตัวชี้วัดความยากจน นอกเขตเทศบาล พ.ศ. 2558 : มิติค่าใช้จ่าย

จังหวัด/อำเภอ/ตำบล	ค่าใช้จ่ายเฉลี่ยต่อคนต่อเดือน				สัดส่วนคนจน				ช่องว่างความยากจน (ร้อยละ)	ความรุนแรงความยากจน (ร้อยละ)	สัมประสิทธิ์ความไม่เท่าเทียม			
	บาท	SE	เทียบกับค่าเฉลี่ยของ		ร้อยละ	SE	เทียบกับค่าเฉลี่ยของ				ร้อยละ	SE	เทียบกับค่าเฉลี่ยของ	
			จังหวัด	อำเภอ			จังหวัด	อำเภอ					จังหวัด	อำเภอ
ตำบลเสม็ด	7,419	667	0	0	0.8	0.3	(+)	0	0.2	0.1	33.6	4.2	0	0
ตำบลเวียง	10,107	426	(+)	(+)	0.3	0.2	(+)	(+)	0.1	0.0	32.8	2.6	(+)	0
ตำบลทุ่ง	7,399	4,007	0	0	1.6	0.9	0	0	0.4	0.2	40.1	7.6	0	0
ตำบลป่าเว	8,369	567	(+)	0	0.5	0.2	(+)	0	0.1	0.1	32.3	3.5	(+)	0
ตำบลตะกรบ	4,834	149	(-)	(-)	2.1	0.5	0	(-)	0.5	0.2	32.3	1.5	(+)	0
ตำบลโมถ่าย	8,145	3,787	0	0	0.7	0.3	(+)	0	0.2	0.1	32.4	6.2	0	0
ตำบลปากหมาก	11,217	444	(+)	(+)	0.4	0.1	(+)	(+)	0.1	0.1	32.4	2.2	(+)	0
อำเภอท่าชนะ	6,664	154	(-)	0	1.3	0.3	0	0	0.3	0.1	34.6	1.6	(+)	0
ตำบลท่าชนะ	3,798	366	(-)	(-)	6.9	1.5	(-)	(-)	1.4	0.4	27.4	4.2	(+)	(+)
ตำบลสมอทอง	9,463	365	(+)	(+)	0.3	0.1	(+)	(+)	0.1	0.0	32.5	2.1	(+)	0
ตำบลประสงค์	6,614	201	(-)	0	0.9	0.3	(+)	0	0.2	0.1	31.7	2.2	(+)	0
ตำบลคันทูลี	5,038	147	(-)	(-)	1.5	0.4	0	0	0.3	0.1	32.0	1.8	(+)	0
ตำบลวัง	6,422	323	(-)	0	1.5	0.7	0	0	0.3	0.1	35.7	3.5	0	0
ตำบลคลองพา	8,170	337	(+)	(+)	0.4	0.2	(+)	(+)	0.1	0.0	32.7	2.7	(+)	0
อำเภอคีรีรัฐนิคม	7,060	256	0	0	1.2	0.3	0	0	0.5	0.3	35.6	2.5	0	0

จังหวัดสุราษฎร์ธานี

ตาราง 2 ตัวชี้วัดความยากจน นอกเขตเทศบาล พ.ศ. 2558 : มิติค่าใช้จ่าย

จังหวัด/อำเภอ/ตำบล	ค่าใช้จ่ายเฉลี่ยต่อคนต่อเดือน				สัดส่วนคนจน				ช่องว่างความยากจน (ร้อยละ)	ความรุนแรงความยากจน (ร้อยละ)	สัมประสิทธิ์ความไม่เท่าเทียม			
	บาท	SE	เทียบกับค่าเฉลี่ยของ		ร้อยละ	SE	เทียบกับค่าเฉลี่ยของ				ร้อยละ	SE	เทียบกับค่าเฉลี่ยของ	
			จังหวัด	อำเภอ			จังหวัด	อำเภอ					จังหวัด	อำเภอ
ตำบลท่าขนอน	6,006	520	(-)	(-)	1.1	0.3	0	0	0.4	0.2	32.2	3.9	(+)	0
ตำบลบ้านยาง	6,676	307	(-)	0	0.4	0.4	(+)	(+)	0.1	0.0	32.6	3.1	(+)	0
ตำบลน้ำหัก	6,267	201	(-)	(-)	1.3	0.4	0	0	0.4	0.2	34.0	1.9	(+)	0
ตำบลกะเปา	6,480	974	0	0	1.6	0.8	0	0	0.4	0.2	37.1	5.0	0	0
ตำบลท่ากระดาน	7,666	573	0	0	0.8	0.6	0	0	0.2	0.1	37.2	4.7	0	0
ตำบลย่านยาว	6,583	354	(-)	0	1.1	0.7	0	0	0.3	0.1	34.5	3.8	0	0
ตำบลถ้ำสิงขร	9,292	520	(+)	(+)	2.3	0.3	(-)	(-)	1.8	1.6	37.0	3.8	0	0
ตำบลบ้านท่าเนียน	7,361	343	0	0	0.8	0.3	(+)	0	0.2	0.1	33.4	2.8	(+)	0
อำเภอบ้านตาขุน	9,984	305	(+)	0	0.9	0.2	(+)	0	0.2	0.1	32.0	1.8	(+)	0
ตำบลเขาวง	9,229	353	(+)	(-)	0.2	0.2	(+)	(+)	0.0	0.0	30.2	2.2	(+)	0
ตำบลพะแสง	9,051	334	(+)	(-)	1.1	0.3	0	0	0.3	0.1	32.3	2.6	(+)	0
ตำบลพรุไทย	12,095	503	(+)	(+)	1.4	0.4	0	(-)	0.3	0.1	30.8	2.0	(+)	0
อำเภอพนม	9,584	311	(+)	0	0.4	0.1	(+)	0	0.1	0.0	34.1	1.9	(+)	0
ตำบลพนม	9,698	374	(+)	0	0.2	0.2	(+)	0	0.1	0.0	31.8	2.4	(+)	0
ตำบลต้นยวน	10,587	418	(+)	(+)	0.2	0.1	(+)	0	0.0	0.0	31.1	2.5	(+)	0

จังหวัดสุราษฎร์ธานี

ตาราง 2 ตัวชี้วัดความยากจน นอกเขตเทศบาล พ.ศ. 2558 : มิติค่าใช้จ่าย

จังหวัด/อำเภอ/ตำบล	ค่าใช้จ่ายเฉลี่ยต่อคนต่อเดือน				สัดส่วนคนจน				ช่องว่างความยากจน (ร้อยละ)	ความรุนแรงความยากจน (ร้อยละ)	สัมประสิทธิ์ความไม่เท่าเทียม			
	บาท	SE	เทียบกับค่าเฉลี่ยของ		ร้อยละ	SE	เทียบกับค่าเฉลี่ยของ				ร้อยละ	SE	เทียบกับค่าเฉลี่ยของ	
			จังหวัด	อำเภอ			จังหวัด	อำเภอ					จังหวัด	อำเภอ
ตำบลคลองศก	6,804	228	0	(-)	0.8	0.2	(+)	(-)	0.2	0.1	31.7	2.3	(+)	0
ตำบลพลูเถื่อน	13,137	736	(+)	(+)	0.2	0.2	(+)	0	0.1	0.0	35.4	2.5	0	0
อำเภอท่าฉาง	10,880	644	(+)	0	1.3	0.3	0	0	0.3	0.1	47.3	2.7	(-)	0
ตำบลท่าฉาง	6,510	1,934	0	(-)	2.3	0.9	0	0	0.5	0.2	35.4	5.6	0	(+)
ตำบลท่าเคย	5,250	199	(-)	(-)	2.6	0.6	(-)	(-)	0.7	0.3	31.7	2.8	(+)	(+)
ตำบลคลองไทร	8,416	430	(+)	(-)	0.3	0.2	(+)	(+)	0.1	0.0	34.5	3.2	0	(+)
ตำบลเขาถ่าน	3,287	150	(-)	(-)	3.6	1.1	(-)	(-)	1.0	0.4	32.2	2.6	(+)	(+)
ตำบลเสียด	13,106	1,046	(+)	(+)	0.4	0.4	(+)	(+)	0.1	0.0	36.0	5.1	0	(+)
ตำบลปากฉลุย	22,515	2,078	(+)	(+)	0.0	0.1	(+)	(+)	0.0	0.0	34.1	4.5	0	(+)
อำเภอบ้านนาสาร	5,488	148	(-)	0	1.6	0.5	0	0	0.4	0.2	33.4	2.1	(+)	0
ตำบลพรุพี	8,627	300	(+)	(+)	0.7	0.1	(+)	(+)	0.3	0.1	31.0	1.9	(+)	0
ตำบลทุ่งเตา	5,384	200	(-)	0	3.0	0.8	(-)	(-)	0.6	0.2	31.7	2.4	(+)	0
ตำบลลำพูน	4,702	158	(-)	(-)	1.2	0.5	0	0	0.2	0.1	30.9	2.3	(+)	0
ตำบลท่าชี	4,077	192	(-)	(-)	2.7	1.1	0	0	0.5	0.2	32.0	2.8	(+)	0
ตำบลควนศรี	5,304	217	(-)	0	1.4	0.7	0	0	0.3	0.1	33.7	2.9	0	0

จังหวัดสุราษฎร์ธานี

ตาราง 2 ตัวชี้วัดความยากจน นอกเขตเทศบาล พ.ศ. 2558 : มิติค่าใช้จ่าย

จังหวัด/อำเภอ/ตำบล	ค่าใช้จ่ายเฉลี่ยต่อคนต่อเดือน				สัดส่วนคนจน				ช่องว่างความยากจน (ร้อยละ)	ความรุนแรงความยากจน (ร้อยละ)	สัมประสิทธิ์ความไม่เท่าเทียม			
	บาท	SE	เทียบกับค่าเฉลี่ยของ		ร้อยละ	SE	เทียบกับค่าเฉลี่ยของ				ร้อยละ	SE	เทียบกับค่าเฉลี่ยของ	
			จังหวัด	อำเภอ			จังหวัด	อำเภอ					จังหวัด	อำเภอ
ตำบลควนสุบรรณ	5,301	382	(-)	0	1.5	0.6	0	0	0.4	0.1	30.7	3.8	(+)	0
ตำบลคลองปราบ	5,437	206	(-)	0	1.0	0.4	0	0	0.2	0.1	32.0	2.1	(+)	0
ตำบลน้ำพุ	4,610	141	(-)	(-)	1.9	0.5	0	0	0.6	0.3	30.6	1.9	(+)	0
ตำบลทุ่งเตาใหม่	5,763	216	(-)	0	1.4	0.5	0	0	0.3	0.1	30.6	2.8	(+)	0
ตำบลเพิ่มพูนทรัพย์	5,104	261	(-)	0	2.1	1.1	0	0	0.4	0.1	32.4	3.6	(+)	0
อำเภอบ้านนาเดิม	5,046	194	(-)	0	2.7	0.7	(-)	0	0.7	0.3	31.7	2.6	(+)	0
ตำบลบ้านนา	5,718	342	(-)	(+)	1.5	0.4	0	(+)	0.6	0.4	30.1	3.4	(+)	0
ตำบลท่าเรือ	6,323	223	(-)	(+)	0.8	0.3	(+)	(+)	0.2	0.1	30.0	2.4	(+)	0
ตำบลทรัพย์ทวี	3,778	181	(-)	(-)	6.4	1.7	(-)	(-)	1.5	0.6	28.5	3.4	(+)	0
ตำบลนาใต้	4,037	178	(-)	(-)	3.2	1.1	(-)	0	0.6	0.2	28.7	2.9	(+)	0
อำเภอเคียนซา	6,433	191	(-)	0	0.9	0.3	(+)	0	0.2	0.1	33.2	2.2	(+)	0
ตำบลเคียนซา	6,662	343	(-)	0	1.1	0.6	0	0	0.2	0.1	33.7	3.3	0	0
ตำบลพ่วงพรมคร	7,122	232	0	(+)	0.6	0.2	(+)	0	0.1	0.1	33.9	2.1	(+)	0
ตำบลเขาตอก	5,640	300	(-)	(-)	0.9	0.5	0	0	0.2	0.1	32.0	3.4	(+)	0
ตำบลอรัญคามวารี	4,430	179	(-)	(-)	2.3	0.8	0	(-)	0.5	0.2	30.6	2.5	(+)	0

จังหวัดสุราษฎร์ธานี

ตาราง 2 ตัวชี้วัดความยากจน นอกเขตเทศบาล พ.ศ. 2558 : มิติค่าใช้จ่าย

จังหวัด/อำเภอ/ตำบล	ค่าใช้จ่ายเฉลี่ยต่อคนต่อเดือน				สัดส่วนคนจน				ช่องว่างความยากจน (ร้อยละ)	ความรุนแรงความยากจน (ร้อยละ)	สัมประสิทธิ์ความไม่เท่าเทียม			
	บาท	SE	เทียบกับค่าเฉลี่ยของ		ร้อยละ	SE	เทียบกับค่าเฉลี่ยของ				ร้อยละ	SE	เทียบกับค่าเฉลี่ยของ	
			จังหวัด	อำเภอ			จังหวัด	อำเภอ					จังหวัด	อำเภอ
ตำบลบ้านเสด็จ	6,618	200	(-)	0	0.8	0.3	(+)	0	0.2	0.1	31.4	2.3	(+)	0
อำเภอเวียงสระ	4,617	157	(-)	0	0.7	0.4	(+)	0	0.1	0.1	30.0	2.0	(+)	0
ตำบลคลองฉนวน	4,617	157	(-)	0	0.7	0.4	(+)	0	0.1	0.1	30.0	2.0	(+)	0
อำเภอพระแสง	6,663	136	(-)	0	1.1	0.2	(+)	0	0.4	0.2	34.0	1.6	(+)	0
ตำบลอิปัน	6,291	181	(-)	(-)	1.0	0.3	(+)	0	0.4	0.2	32.8	1.9	(+)	0
ตำบลสินปุน	6,022	278	(-)	(-)	2.1	0.5	0	(-)	0.6	0.2	35.2	2.9	0	0
ตำบลบางสวรรค์	5,780	122	(-)	(-)	1.3	0.3	0	0	0.3	0.1	32.3	1.6	(+)	0
ตำบลไทรซิง	7,041	232	0	(+)	0.6	0.2	(+)	(+)	0.2	0.1	33.3	2.3	(+)	0
ตำบลสินเจริญ	8,569	287	(+)	(+)	0.9	0.1	(+)	0	0.6	0.6	33.7	2.2	(+)	0
ตำบลไทรโสภา	7,020	327	0	0	0.4	0.3	(+)	(+)	0.1	0.0	32.2	3.2	(+)	0
ตำบลสาคร	5,570	161	(-)	(-)	1.6	0.5	0	0	0.3	0.1	31.9	1.6	(+)	0
อำเภอพุนพิน	7,784	727	0	0	1.3	0.2	0	0	0.3	0.1	40.6	3.5	0	0
ตำบลท่าข้าม	6,602	450	0	(-)	0.6	0.3	(+)	(+)	0.1	0.1	35.3	3.2	0	0
ตำบลท่าสะท้อน	6,071	267	(-)	(-)	1.2	0.4	0	0	0.3	0.1	34.9	2.7	0	0
ตำบลลิเล็ด	4,965	382	(-)	(-)	3.9	1.6	(-)	(-)	1.0	0.4	34.0	4.2	0	0

จังหวัดสุราษฎร์ธานี

ตาราง 2 ตัวชี้วัดความยากจน นอกเขตเทศบาล พ.ศ. 2558 : มิติค่าใช้จ่าย

จังหวัด/อำเภอ/ตำบล	ค่าใช้จ่ายเฉลี่ยต่อคนต่อเดือน				สัดส่วนคนจน				ช่องว่างความยากจน (ร้อยละ)	ความรุนแรงความยากจน (ร้อยละ)	สัมประสิทธิ์ความไม่เท่าเทียม			
	บาท	SE	เทียบกับค่าเฉลี่ยของ		ร้อยละ	SE	เทียบกับค่าเฉลี่ยของ				ร้อยละ	SE	เทียบกับค่าเฉลี่ยของ	
			จังหวัด	อำเภอ			จังหวัด	อำเภอ					จังหวัด	อำเภอ
ตำบลบางมะเดื่อ	7,475	426	0	0	0.6	0.4	(+)	(+)	0.1	0.1	33.2	3.8	0	(+)
ตำบลบางเดือน	7,761	316	(+)	0	0.4	0.3	(+)	(+)	0.1	0.0	31.6	2.1	(+)	(+)
ตำบลท่าโรงช้าง	5,060	179	(-)	(-)	2.1	0.5	0	0	0.6	0.3	30.3	2.4	(+)	(+)
ตำบลกรูด	6,359	202	(-)	(-)	0.6	0.2	(+)	(+)	0.1	0.1	32.0	1.9	(+)	(+)
ตำบลพุนพิน	7,971	293	(+)	0	1.2	0.3	0	0	0.5	0.3	35.0	2.2	0	0
ตำบลบางอน	9,016	1,345	(+)	0	0.4	0.3	(+)	(+)	0.1	0.0	33.7	4.8	0	0
ตำบลศรีวิชัย	4,271	656	(-)	(-)	3.1	1.2	(-)	(-)	0.6	0.2	29.1	5.2	(+)	(+)
ตำบลน้ำรอบ	4,792	212	(-)	(-)	3.3	1.0	(-)	(-)	0.7	0.3	27.3	3.1	(+)	(+)
ตำบลมะลวน	9,756	822	(+)	(+)	1.4	0.3	0	0	0.5	0.2	38.5	3.6	0	0
ตำบลหัวเตย	20,759	12,174	(+)	(+)	0.2	0.2	(+)	(+)	0.1	0.0	39.3	6.3	0	0
ตำบลหนองไทร	5,702	551	(-)	(-)	1.9	0.7	0	0	0.4	0.1	35.3	3.6	0	0
ตำบลเขาหัวควาย	11,476	607	(+)	(+)	1.1	0.4	0	0	0.4	0.2	38.7	3.1	0	0
ตำบลตะปาน	4,990	332	(-)	(-)	1.0	0.5	0	0	0.2	0.1	28.6	3.3	(+)	(+)
อำเภอชัยบุรี	4,872	179	(-)	0	7.7	1.3	(-)	0	1.6	0.5	37.9	2.2	0	0
ตำบลสองแพรก	7,268	424	0	(+)	0.6	0.3	(+)	(+)	0.1	0.0	32.5	2.9	(+)	(+)

จังหวัดสุราษฎร์ธานี

ตาราง 2 ตัวชี้วัดความยากจน นอกเขตเทศบาล พ.ศ. 2558 : มิติค่าใช้จ่าย

จังหวัด/อำเภอ/ตำบล	ค่าใช้จ่ายเฉลี่ยต่อคนต่อเดือน				สัดส่วนคนจน				ช่องว่างความยากจน (ร้อยละ)	ความรุนแรงความยากจน (ร้อยละ)	สัมประสิทธิ์ความไม่เท่าเทียม			
	บาท	SE	เทียบกับค่าเฉลี่ยของ		ร้อยละ	SE	เทียบกับค่าเฉลี่ยของ				ร้อยละ	SE	เทียบกับค่าเฉลี่ยของ	
			จังหวัด	อำเภอ			จังหวัด	อำเภอ					จังหวัด	อำเภอ
ตำบลชัยบุรี	5,862	242	(-)	(+)	1.2	0.5	0	(+)	0.2	0.1	32.8	2.7	(+)	(+)
ตำบลคลองน้อย	2,507	140	(-)	(-)	21.2	3.6	(-)	(-)	4.4	1.5	30.1	2.3	(+)	(+)
ตำบลไทรทอง	4,834	241	(-)	0	2.2	1.0	0	(+)	0.5	0.2	29.6	3.6	(+)	(+)
อำเภอวิภาวดี	9,571	364	(+)	0	0.3	0.2	(+)	0	0.1	0.0	33.0	2.2	(+)	0
ตำบลตะกุกใต้	9,450	279	(+)	0	0.3	0.2	(+)	0	0.1	0.0	32.2	2.0	(+)	0
ตำบลตะกุกเหนือ	9,656	491	(+)	0	0.4	0.2	(+)	0	0.1	0.0	33.5	3.0	0	0

หมายเหตุ : 1. สัญลักษณ์การเปรียบเทียบค่าเฉลี่ยของระดับจังหวัด/อำเภอ (+) แทน ดีกว่าค่าเฉลี่ย (-) แทน แย่กว่าค่าเฉลี่ย 0 แทน พอๆ กับค่าเฉลี่ย

2. เป็นข้อมูลที่ได้จากการวิเคราะห์โดยใช้เทคนิคทางสถิติในการประมาณค่าจากข้อมูลการสำรวจภาวะเศรษฐกิจและสังคมของครัวเรือน พ.ศ. 2558 ร่วมกับข้อมูลสำมะโนประชากรและเคหะ พ.ศ. 2553

จังหวัดระนอง

จังหวัดระนอง

ตาราง 1 ตัวชี้วัดความยากจน ในเขตเทศบาล พ.ศ. 2558 : มิติค่าใช้จ่าย

จังหวัด/อำเภอ/ตำบล	ค่าใช้จ่ายเฉลี่ยต่อคนต่อเดือน				สัดส่วนคนจน				ช่องว่างความยากจน (ร้อยละ)	ความรุนแรงความยากจน (ร้อยละ)	สัมประสิทธิ์ความไม่เท่าเทียม			
	บาท	SE	เทียบกับค่าเฉลี่ยของ		ร้อยละ	SE	เทียบกับค่าเฉลี่ยของ				ร้อยละ	SE	เทียบกับค่าเฉลี่ยของ	
			จังหวัด	อำเภอ			จังหวัด	อำเภอ					จังหวัด	อำเภอ
จังหวัดระนอง	5,193	353	0	0	9.0	1.5	0	0	2.4	1.0	33.3	2.0	0	0
อำเภอเมืองระนอง	5,036	335	0	0	9.5	1.7	0	0	2.4	1.0	33.0	2.0	0	0
ตำบลเขานิเวศน์	5,788	433	0	0	6.8	1.6	0	0	1.7	0.7	30.0	2.8	0	0
ตำบลราชกรูด	5,614	575	0	0	7.1	1.7	0	0	2.0	0.9	33.9	2.5	0	0
ตำบลหวาง	5,901	729	0	0	6.2	2.2	0	0	1.7	0.7	34.4	3.1	0	0
ตำบลบางรีน	4,893	356	0	0	10.6	2.0	0	0	2.7	1.1	33.3	2.2	0	0
ตำบลปากน้ำ	4,199	397	(-)	(-)	11.0	2.7	0	0	2.7	1.0	30.7	3.4	0	0
อำเภอละอุ่น	5,703	558	0	0	6.0	1.6	0	0	1.7	0.7	29.7	2.7	0	0
ตำบลละอุ่นใต้	5,731	708	0	0	7.1	2.2	0	0	2.0	0.9	30.5	3.2	0	0
ตำบลบางพระใต้	5,662	800	0	0	4.5	1.8	(+)	0	1.2	0.5	27.7	3.0	(+)	0
อำเภอกะเปอร์	6,021	852	0	0	9.6	2.7	0	0	3.0	1.4	33.6	3.5	0	0
ตำบลกะเปอร์	6,021	852	0	0	9.6	2.7	0	0	3.0	1.4	33.6	3.5	0	0
อำเภอกระบุรี	5,824	538	0	0	7.3	1.5	0	0	2.0	0.9	33.6	2.7	0	0
ตำบลน้ำจืด	5,452	569	0	0	7.3	2.1	0	0	1.9	0.8	32.1	2.8	0	0

จังหวัดระนอง

ตาราง 1 ตัวชี้วัดความยากจน ในเขตเทศบาล พ.ศ. 2558 : มิติค่าใช้จ่าย

จังหวัด/อำเภอ/ตำบล	ค่าใช้จ่ายเฉลี่ยต่อคนต่อเดือน				สัดส่วนคนจน				ช่องว่างความยากจน (ร้อยละ)	ความรุนแรงความยากจน (ร้อยละ)	สัมประสิทธิ์ความไม่เท่าเทียม			
	บาท	SE	เทียบกับค่าเฉลี่ยของ		ร้อยละ	SE	เทียบกับค่าเฉลี่ยของ				ร้อยละ	SE	เทียบกับค่าเฉลี่ยของ	
			จังหวัด	อำเภอ			จังหวัด	อำเภอ					จังหวัด	อำเภอ
ตำบลจ.ป.ร.	5,936	590	0	0	7.3	1.6	0	0	2.1	0.9	33.9	3.0	0	0

หมายเหตุ : 1. สัญลักษณ์การเปรียบเทียบค่าเฉลี่ยของระดับจังหวัด/อำเภอ (+) แทน ดีกว่าเฉลี่ย (-) แทน แย่กว่าค่าเฉลี่ย 0 แทน พอๆ กับค่าเฉลี่ย

2. เป็นข้อมูลที่ได้จากการวิเคราะห์โดยใช้เทคนิคทางสถิติในการประมาณค่าจากข้อมูลการสำรวจภาวะเศรษฐกิจและสังคมของครัวเรือน พ.ศ. 2558 ร่วมกับข้อมูลสำมะโนประชากรและเคหะ พ.ศ. 2553

จังหวัดระนอง

ตาราง 2 ตัวชี้วัดความยากจน นอกเขตเทศบาล พ.ศ. 2558 : มิติค่าใช้จ่าย

จังหวัด/อำเภอ/ตำบล	ค่าใช้จ่ายเฉลี่ยต่อคนต่อเดือน				สัดส่วนคนจน				ช่องว่างความยากจน (ร้อยละ)	ความรุนแรงความยากจน (ร้อยละ)	สัมประสิทธิ์ความไม่เท่าเทียม			
	บาท	SE	เทียบกับค่าเฉลี่ยของ		ร้อยละ	SE	เทียบกับค่าเฉลี่ยของ				ร้อยละ	SE	เทียบกับค่าเฉลี่ยของ	
			จังหวัด	อำเภอ			จังหวัด	อำเภอ					จังหวัด	อำเภอ
จังหวัดระนอง	6,351	2,808	0	0	4.9	0.6	0	0	1.3	0.6	35.9	10.2	0	0
อำเภอเมืองระนอง	6,775	7,707	0	0	5.0	0.6	0	0	1.4	0.6	33.7	10.4	0	0
ตำบลหงาว	4,804	338	0	0	4.4	0.9	0	0	1.2	0.5	30.6	3.0	0	0
ตำบลบางนอน	7,872	14,462	0	0	4.9	0.7	0	0	1.4	0.6	32.7	11.0	0	0
ตำบลหาดส้มแป้น	5,386	2,450	0	0	6.5	1.3	0	0	1.8	0.8	31.4	5.1	0	0
ตำบลทรายแดง	6,117	496	0	0	4.4	1.0	0	0	1.2	0.5	31.3	2.6	0	0
ตำบลเกาะพยาม	8,652	27,618	0	0	8.4	2.6	(-)	(-)	2.3	0.9	27.8	7.9	0	0
อำเภอละอุ่น	5,798	4,350	0	0	6.0	1.0	0	0	1.7	0.7	34.4	8.7	0	0
ตำบลละอุ่นเหนือ	4,223	409	0	0	9.0	2.6	(-)	0	2.4	1.0	30.6	3.3	0	0
ตำบลบางพระเหนือ	4,653	1,492	0	0	6.9	1.7	0	0	1.9	0.8	31.7	5.1	0	0
ตำบลบางแก้ว	5,937	7,127	0	0	5.5	1.1	0	0	1.5	0.6	32.8	7.9	0	0
ตำบลในวงเหนือ	6,192	4,923	0	0	5.3	1.6	0	0	1.5	0.6	32.0	6.0	0	0
ตำบลในวงใต้	9,291	30,558	0	0	4.0	1.1	0	0	1.1	0.5	32.0	5.9	0	0
อำเภอกะเปอร์	6,067	6,040	0	0	5.0	0.7	0	0	1.4	0.6	33.6	9.6	0	0
ตำบลม่วงกลวง	5,267	4,463	0	0	4.3	1.1	0	0	1.2	0.5	31.6	6.8	0	0
ตำบลกะเปอร์	5,349	973	0	0	5.6	0.9	0	0	1.6	0.7	32.0	4.9	0	0

จังหวัดระนอง

ตาราง 2 ตัวชี้วัดความยากจน นอกเขตเทศบาล พ.ศ. 2558 : มิติค่าใช้จ่าย

จังหวัด/อำเภอ/ตำบล	ค่าใช้จ่ายเฉลี่ยต่อคนต่อเดือน				สัดส่วนคนจน				ช่องว่างความยากจน (ร้อยละ)	ความรุนแรงความยากจน (ร้อยละ)	สัมประสิทธิ์ความไม่เท่าเทียม			
	บาท	SE	เทียบกับค่าเฉลี่ยของ		ร้อยละ	SE	เทียบกับค่าเฉลี่ยของ				ร้อยละ	SE	เทียบกับค่าเฉลี่ยของ	
			จังหวัด	อำเภอ			จังหวัด	อำเภอ					จังหวัด	อำเภอ
ตำบลเขี้ยวเหลียง	6,187	11,229	0	0	7.2	1.4	(-)	(-)	2.0	0.9	32.0	7.0	0	0
ตำบลบ้านนา	7,774	27,934	0	0	5.0	0.9	0	0	1.4	0.6	32.2	5.7	0	0
ตำบลบางหิน	6,337	14,137	0	0	3.9	1.1	0	0	1.0	0.4	31.7	7.5	0	0
อำเภอกระบุรี	6,373	2,183	0	0	4.5	0.6	0	0	1.2	0.5	33.8	7.0	0	0
ตำบลน้ำจืด	5,614	831	0	0	7.1	1.2	(-)	(-)	2.0	0.9	31.4	4.4	0	0
ตำบลน้ำจืดน้อย	5,771	400	0	0	3.9	0.9	0	0	1.1	0.5	31.3	2.9	0	0
ตำบลมะมู	6,506	1,340	0	0	4.1	0.8	0	0	1.1	0.5	32.3	6.0	0	0
ตำบลปากจั่น	6,234	1,475	0	0	4.9	0.9	0	0	1.4	0.6	32.7	6.4	0	0
ตำบลลำเลียง	7,275	6,858	0	0	3.6	0.7	0	0	1.0	0.4	33.6	8.5	0	0
ตำบลบางใหญ่	4,922	450	0	0	5.0	1.2	0	0	1.3	0.6	31.4	3.5	0	0
อำเภอสุขสำราญ	6,160	5,442	0	0	4.0	0.7	0	0	1.1	0.5	33.6	8.7	0	0
ตำบลนาคา	5,829	6,889	0	0	4.1	0.9	0	0	1.1	0.5	32.5	9.5	0	0
ตำบลกำพวน	6,512	5,166	0	0	3.8	0.8	0	0	1.1	0.5	32.5	6.4	0	0

หมายเหตุ : 1. สัญลักษณ์การเปรียบเทียบค่าเฉลี่ยของระดับจังหวัด/อำเภอ (+) แทน ดีกว่าค่าเฉลี่ย (-) แทน แย่กว่าค่าเฉลี่ย 0 แทน พอๆ กับค่าเฉลี่ย

2. เป็นข้อมูลที่ได้จากการวิเคราะห์โดยใช้เทคนิคทางสถิติในการประมาณค่าจากข้อมูลการสำรวจภาวะเศรษฐกิจและสังคมของครัวเรือน พ.ศ. 2558 ร่วมกับข้อมูลสำมะโนประชากรและเคหะ พ.ศ. 2553

จังหวัดชุมพร

จังหวัดชุมพร

ตาราง 1 ตัวชี้วัดความยากจน ในเขตเทศบาล พ.ศ. 2558 : มิติค่าใช้จ่าย

จังหวัด/อำเภอ/ตำบล	ค่าใช้จ่ายเฉลี่ยต่อคนต่อเดือน				สัดส่วนคนจน				ช่องว่างความยากจน (ร้อยละ)	ความรุนแรงความยากจน (ร้อยละ)	สัมประสิทธิ์ความไม่เท่าเทียม			
	บาท	SE	เทียบกับค่าเฉลี่ยของ		ร้อยละ	SE	เทียบกับค่าเฉลี่ยของ				ร้อยละ	SE	เทียบกับค่าเฉลี่ยของ	
			จังหวัด	อำเภอ			จังหวัด	อำเภอ					จังหวัด	อำเภอ
จังหวัดชุมพร	7,184	300	0	0	4.7	0.7	0	0	1.2	0.5	32.6	1.4	0	0
อำเภอเมืองชุมพร	7,248	304	0	0	4.3	0.6	0	0	1.0	0.4	32.9	1.4	0	0
ตำบลท่าตะเภา	8,528	483	(+)	(+)	5.4	0.8	0	0	1.4	0.6	34.3	1.8	0	0
ตำบลปากน้ำ	5,382	314	(-)	(-)	2.4	1.0	(+)	(+)	0.4	0.1	23.9	2.4	(+)	(+)
ตำบลท่ายาง	6,438	340	(-)	(-)	5.8	1.0	0	0	1.4	0.5	31.9	1.6	0	0
ตำบลบางหมาก	7,277	351	0	0	3.5	0.7	0	0	0.8	0.3	32.8	1.6	0	0
ตำบลนาทุ่ง	8,748	518	(+)	(+)	3.6	0.7	0	0	0.9	0.3	34.1	1.7	0	0
ตำบลนาชะอัง	7,138	474	0	0	4.5	0.9	0	0	1.1	0.5	33.0	1.8	0	0
ตำบลตากแดด	7,755	561	0	0	2.2	0.8	(+)	(+)	0.5	0.2	32.0	1.9	0	0
ตำบลบางลึก	6,766	432	0	0	3.6	0.8	0	0	0.8	0.3	30.6	1.7	0	0
ตำบลวังไผ่	7,651	403	0	0	5.2	0.9	0	0	1.3	0.5	33.5	1.9	0	0
ตำบลวังใหม่	7,097	416	0	0	4.8	1.0	0	0	1.2	0.4	31.3	1.7	0	0
ตำบลขุนกระโทก	7,267	525	0	0	3.6	1.0	0	0	0.8	0.3	30.1	1.9	0	0
ตำบลหาดทรายรี	5,764	397	(-)	(-)	5.3	1.4	0	0	1.2	0.5	28.2	1.8	(+)	(+)
อำเภอท่าแซะ	7,858	526	0	0	3.3	0.8	0	0	0.8	0.3	30.3	1.6	0	0

จังหวัดชุมพร

ตาราง 1 ตัวชี้วัดความยากจน ในเขตเทศบาล พ.ศ. 2558 : มิติค่าใช้จ่าย

จังหวัด/อำเภอ/ตำบล	ค่าใช้จ่ายเฉลี่ยต่อคนต่อเดือน				สัดส่วนคนจน				ช่องว่างความยากจน (ร้อยละ)	ความรุนแรงความยากจน (ร้อยละ)	สัมประสิทธิ์ความไม่เท่าเทียม			
	บาท	SE	เทียบกับค่าเฉลี่ยของ		ร้อยละ	SE	เทียบกับค่าเฉลี่ยของ				ร้อยละ	SE	เทียบกับค่าเฉลี่ยของ	
			จังหวัด	อำเภอ			จังหวัด	อำเภอ					จังหวัด	อำเภอ
ตำบลท่าแซะ	7,858	526	0	0	3.3	0.8	0	0	0.8	0.3	30.3	1.6	0	0
อำเภอปะทิว	7,107	327	0	0	5.8	0.9	0	(-)	1.6	0.7	31.9	1.5	0	0
ตำบลบางสน	7,286	498	0	0	5.2	1.3	0	0	1.2	0.4	33.6	2.2	0	0
ตำบลทะเลทรัพย์	6,563	446	0	0	3.5	0.9	0	(+)	0.8	0.3	29.3	1.7	(+)	0
ตำบลสะพาน	6,762	506	0	0	3.5	1.0	0	(+)	0.8	0.3	30.0	1.7	0	0
ตำบลชุมโค	6,310	352	(-)	(-)	8.4	1.4	(-)	(-)	2.6	1.1	27.8	1.8	(+)	(+)
ตำบลดอนยาง	9,934	733	(+)	(+)	3.7	0.9	0	(+)	0.9	0.3	35.0	2.3	0	0
อำเภอหลังสวน	6,884	358	0	0	4.9	0.9	0	0	1.2	0.5	32.9	1.9	0	0
ตำบลหลังสวน	8,080	658	0	(+)	6.3	1.3	0	0	1.7	0.7	37.5	3.4	(-)	0
ตำบลชั้นเงิน	7,138	409	0	0	5.8	1.0	0	0	1.5	0.6	32.7	1.8	0	0
ตำบลปากน้ำ	5,903	364	(-)	(-)	3.1	1.2	0	0	0.6	0.2	26.9	2.0	(+)	(+)
ตำบลพ้อแดง	7,935	1,400	0	0	3.4	2.6	0	0	0.8	0.3	34.3	3.8	0	0
ตำบลแหลมทราย	8,013	1,553	0	0	7.7	3.1	0	0	2.2	1.0	38.1	6.4	0	0
ตำบลวังตะกอก	5,046	793	(-)	(-)	6.7	4.2	0	0	1.5	0.6	23.2	2.7	(+)	(+)
อำเภอละแม	7,085	636	0	0	6.0	1.3	0	0	1.7	0.7	27.7	2.2	(+)	0

จังหวัดชุมพร

ตาราง 1 ตัวชี้วัดความยากจน ในเขตเทศบาล พ.ศ. 2558 : มิติค่าใช้จ่าย

จังหวัด/อำเภอ/ตำบล	ค่าใช้จ่ายเฉลี่ยต่อคนต่อเดือน				สัดส่วนคนจน				ช่องว่างความยากจน (ร้อยละ)	ความรุนแรงความยากจน (ร้อยละ)	สัมประสิทธิ์ความไม่เท่าเทียม			
	บาท	SE	เทียบกับค่าเฉลี่ยของ		ร้อยละ	SE	เทียบกับค่าเฉลี่ยของ				ร้อยละ	SE	เทียบกับค่าเฉลี่ยของ	
			จังหวัด	อำเภอ			จังหวัด	อำเภอ					จังหวัด	อำเภอ
ตำบลละแม	7,085	636	0	0	6.0	1.3	0	0	1.7	0.7	27.7	2.2	(+)	0
อำเภอพะโต๊ะ	7,270	809	0	0	3.8	1.7	0	0	0.8	0.3	27.5	2.3	(+)	0
ตำบลพะโต๊ะ	7,270	809	0	0	3.8	1.7	0	0	0.8	0.3	27.5	2.3	(+)	0
อำเภอสวี	8,887	948	(+)	0	6.1	1.9	0	0	1.7	0.7	38.4	4.8	0	0
ตำบลนาโพธิ์	8,887	948	(+)	0	6.1	1.9	0	0	1.7	0.7	38.4	4.8	0	0
อำเภอทุ่งตะโก	6,642	380	0	0	5.0	1.0	0	0	1.2	0.4	31.3	1.6	0	0
ตำบลปากตะโก	6,212	392	(-)	0	5.4	1.1	0	0	1.3	0.5	30.1	1.7	0	0
ตำบลทุ่งตะไคร	6,923	488	0	0	4.7	1.2	0	0	1.1	0.4	31.7	1.7	0	0

หมายเหตุ : 1. สัญลักษณ์การเปรียบเทียบค่าเฉลี่ยของระดับจังหวัด/อำเภอ (+) แทน ดีกว่าเฉลี่ย (-) แทน แย่กว่าค่าเฉลี่ย 0 แทน พอๆ กับค่าเฉลี่ย

2. เป็นข้อมูลที่ได้จากการวิเคราะห์โดยใช้เทคนิคทางสถิติในการประมาณค่าจากข้อมูลการสำรวจภาวะเศรษฐกิจและสังคมของครัวเรือน พ.ศ. 2558 ร่วมกับข้อมูลสำมะโนประชากรและเคหะ พ.ศ. 2553

จังหวัดชุมพร

ตาราง 2 ตัวชี้วัดความยากจน นอกเขตเทศบาล พ.ศ. 2558 : มิติค่าใช้จ่าย

จังหวัด/อำเภอ/ตำบล	ค่าใช้จ่ายเฉลี่ยต่อคนต่อเดือน				สัดส่วนคนจน				ช่องว่างความยากจน (ร้อยละ)	ความรุนแรงความยากจน (ร้อยละ)	สัมประสิทธิ์ความไม่เท่าเทียม			
	บาท	SE	เทียบกับค่าเฉลี่ยของ		ร้อยละ	SE	เทียบกับค่าเฉลี่ยของ				ร้อยละ	SE	เทียบกับค่าเฉลี่ยของ	
			จังหวัด	อำเภอ			จังหวัด	อำเภอ					จังหวัด	อำเภอ
จังหวัดชุมพร	5,584	324	0	0	4.8	0.8	0	0	1.3	0.5	33.6	2.3	0	0
อำเภอเมืองชุมพร	5,721	416	0	0	4.8	0.8	0	0	1.3	0.5	33.9	3.2	0	0
ตำบลปากน้ำ	6,426	523	0	0	1.8	0.7	(+)	(+)	0.4	0.2	30.0	2.6	0	0
ตำบลนาทุ่ง	5,669	559	0	0	3.5	1.3	0	0	0.9	0.4	33.1	3.0	0	0
ตำบลตากแดด	5,676	748	0	0	5.2	1.2	0	0	1.5	0.7	35.1	4.5	0	0
ตำบลหาดพันไกร	5,357	443	0	0	5.4	1.3	0	0	1.4	0.6	34.0	3.0	0	0
ตำบลวังไผ่	6,234	3,128	0	0	4.6	1.7	0	0	1.2	0.5	34.9	6.6	0	0
ตำบลบ้านนา	5,298	401	0	0	5.5	1.2	0	0	1.3	0.5	30.6	2.9	0	0
ตำบลทุ่งคา	5,323	378	0	0	4.8	1.0	0	0	1.3	0.6	32.4	2.5	0	0
ตำบลวิสัยเหนือ	6,202	1,844	0	0	7.6	1.7	(-)	(-)	2.2	1.0	39.5	7.1	0	0
ตำบลถ้ำสิงห์	5,302	521	0	0	5.8	1.7	0	0	1.5	0.6	30.4	3.0	0	0
อำเภอท่าแซะ	5,423	312	0	0	4.2	0.8	0	0	1.0	0.4	31.4	2.3	0	0
ตำบลท่าแซะ	6,010	798	0	0	4.2	1.3	0	0	1.1	0.5	35.4	4.6	0	0
ตำบลคูริง	5,106	439	0	0	3.3	1.0	0	0	0.7	0.2	26.8	2.1	(+)	(+)
ตำบลสลูย	5,421	426	0	0	3.1	0.8	(+)	0	0.7	0.3	29.1	2.5	0	0

จังหวัดชุมพร

ตาราง 2 ตัวชี้วัดความยากจน นอกเขตเทศบาล พ.ศ. 2558 : มิติค่าใช้จ่าย

จังหวัด/อำเภอ/ตำบล	ค่าใช้จ่ายเฉลี่ยต่อคนต่อเดือน				สัดส่วนคนจน				ช่องว่างความยากจน (ร้อยละ)	ความรุนแรงความยากจน (ร้อยละ)	สัมประสิทธิ์ความไม่เท่าเทียม			
	บาท	SE	เทียบกับค่าเฉลี่ยของ		ร้อยละ	SE	เทียบกับค่าเฉลี่ยของ				ร้อยละ	SE	เทียบกับค่าเฉลี่ยของ	
			จังหวัด	อำเภอ			จังหวัด	อำเภอ					จังหวัด	อำเภอ
ตำบลนากระตาม	6,687	1,266	0	0	8.3	2.0	(-)	(-)	2.6	1.2	44.6	6.0	(-)	(-)
ตำบลรับร่อ	4,884	282	(-)	0	3.8	1.0	0	0	0.8	0.3	24.8	2.0	(+)	(+)
ตำบลท่าข้าม	5,803	451	0	0	4.8	1.2	0	0	1.2	0.5	34.5	2.9	0	0
ตำบลหงษ์เจริญ	5,362	391	0	0	3.6	1.1	0	0	0.9	0.4	28.6	2.3	(+)	0
ตำบลหินแก้ว	5,257	563	0	0	7.6	2.2	0	(-)	1.9	0.8	30.7	2.6	0	0
ตำบลทรัพย์อนันต์	6,537	629	(+)	(+)	4.9	1.3	0	0	1.3	0.6	38.5	3.3	0	(-)
ตำบลสองพี่น้อง	4,821	495	0	0	2.2	1.1	(+)	(+)	0.5	0.2	26.3	2.5	(+)	(+)
อำเภอปะทิว	5,406	349	0	0	3.7	0.8	0	0	0.9	0.4	31.3	2.3	0	0
ตำบลสะพาน	5,701	546	0	0	4.4	1.2	0	0	1.1	0.5	36.0	3.1	0	0
ตำบลดอนยาง	5,538	406	0	0	4.5	1.1	0	0	1.1	0.4	32.8	2.5	0	0
ตำบลปากคลอง	5,255	527	0	0	3.5	1.2	0	0	0.9	0.3	28.7	2.8	0	0
ตำบลเขาไชยราช	5,075	362	0	0	2.2	0.8	(+)	0	0.5	0.2	25.1	2.3	(+)	(+)
อำเภอหลังสวน	5,952	647	0	0	5.8	0.9	0	0	1.6	0.7	37.7	4.0	0	0
ตำบลท่ามะปลา	5,814	570	0	0	6.3	1.8	0	0	1.8	0.8	38.8	3.6	0	0
ตำบลนาขา	5,429	421	0	0	4.9	1.1	0	0	1.2	0.5	30.7	2.7	0	(+)

จังหวัดชุมพร

ตาราง 2 ตัวชี้วัดความยากจน นอกเขตเทศบาล พ.ศ. 2558 : มิติค่าใช้จ่าย

จังหวัด/อำเภอ/ตำบล	ค่าใช้จ่ายเฉลี่ยต่อคนต่อเดือน				สัดส่วนคนจน				ช่องว่างความยากจน (ร้อยละ)	ความรุนแรงความยากจน (ร้อยละ)	สัมประสิทธิ์ความไม่เท่าเทียม			
	บาท	SE	เทียบกับค่าเฉลี่ยของ		ร้อยละ	SE	เทียบกับค่าเฉลี่ยของ				ร้อยละ	SE	เทียบกับค่าเฉลี่ยของ	
			จังหวัด	อำเภอ			จังหวัด	อำเภอ					จังหวัด	อำเภอ
ตำบลนาพญา	5,489	626	0	0	4.8	1.2	0	0	1.3	0.5	33.6	4.9	0	0
ตำบลบ้านควน	5,704	529	0	0	4.8	1.3	0	0	1.2	0.5	34.9	2.8	0	0
ตำบลบางมะพร้าว	5,572	653	0	0	7.4	1.6	(-)	0	2.2	1.0	38.8	4.2	0	0
ตำบลบางน้ำจืด	5,981	2,277	0	0	8.6	2.1	(-)	0	2.5	1.1	41.2	6.3	0	0
ตำบลพ่อแดง	7,064	1,649	0	0	8.2	2.0	(-)	0	2.6	1.3	45.3	6.5	(-)	0
ตำบลแหลมทราย	9,818	9,239	0	0	11.2	2.1	(-)	(-)	4.0	2.1	54.1	7.6	(-)	(-)
ตำบลวังตะกอก	6,227	572	0	0	4.2	1.2	0	0	1.0	0.4	34.5	2.9	0	0
ตำบลหาดยาย	5,368	472	0	0	3.7	1.1	0	(+)	0.9	0.4	29.5	3.8	0	(+)
อำเภอละแม	5,778	647	0	0	3.9	0.9	0	0	1.0	0.4	32.9	4.4	0	0
ตำบลละแม	5,879	619	0	0	3.3	1.1	0	0	0.8	0.3	32.7	3.8	0	0
ตำบลทุ่งหลวง	5,871	477	0	0	5.1	1.2	0	0	1.3	0.6	34.5	3.2	0	0
ตำบลสวนแตง	5,955	2,983	0	0	4.5	1.2	0	0	1.1	0.5	32.9	6.4	0	0
ตำบลทุ่งควาวัด	5,320	494	0	0	3.7	1.2	0	0	0.9	0.4	29.7	3.0	0	0
อำเภอพะโต๊ะ	4,998	305	0	0	4.4	1.1	0	0	1.0	0.4	27.3	2.1	(+)	0
ตำบลพะโต๊ะ	5,014	353	0	0	4.3	1.1	0	0	1.0	0.4	27.9	2.2	(+)	0

จังหวัดชุมพร

ตาราง 2 ตัวชี้วัดความยากจน นอกเขตเทศบาล พ.ศ. 2558 : มิติค่าใช้จ่าย

จังหวัด/อำเภอ/ตำบล	ค่าใช้จ่ายเฉลี่ยต่อคนต่อเดือน				สัดส่วนคนจน				ช่องว่างความยากจน (ร้อยละ)	ความรุนแรงความยากจน (ร้อยละ)	สัมประสิทธิ์ความไม่เท่าเทียม			
	บาท	SE	เทียบกับค่าเฉลี่ยของ		ร้อยละ	SE	เทียบกับค่าเฉลี่ยของ				ร้อยละ	SE	เทียบกับค่าเฉลี่ยของ	
			จังหวัด	อำเภอ			จังหวัด	อำเภอ					จังหวัด	อำเภอ
ตำบลปากทรง	4,904	392	0	0	5.6	1.8	0	0	1.3	0.5	27.7	2.2	(+)	0
ตำบลปังหวาน	4,924	437	0	0	4.3	1.6	0	0	1.0	0.4	26.5	2.5	(+)	0
ตำบลพระรักษ์	5,136	450	0	0	3.7	1.2	0	0	0.8	0.3	26.3	2.3	(+)	0
อำเภอสวี	5,690	380	0	0	5.5	0.9	0	0	1.6	0.7	35.4	2.8	0	0
ตำบลนาโพธิ์	6,399	988	0	0	9.4	2.4	(-)	(-)	2.9	1.4	43.6	5.5	(-)	0
ตำบลสวี	6,867	1,070	0	0	6.5	2.0	0	0	1.9	0.9	44.4	5.3	(-)	(-)
ตำบลทุ่งระยะ	6,100	1,257	0	0	4.4	1.2	0	0	1.1	0.4	33.2	5.2	0	0
ตำบลท่าหิน	5,801	461	0	0	5.1	1.2	0	0	1.4	0.6	36.1	2.9	0	0
ตำบลปากแพรง	7,949	1,611	(+)	(+)	12.0	3.0	(-)	(-)	4.4	2.3	52.7	6.9	(-)	(-)
ตำบลด่านสวี	7,301	1,531	0	0	15.7	2.9	(-)	(-)	5.6	2.9	51.2	6.6	(-)	(-)
ตำบลครน	5,319	379	0	0	4.2	1.0	0	0	1.0	0.4	29.6	2.7	0	(+)
ตำบลวิสัยใต้	5,268	427	0	0	6.9	1.6	0	0	1.8	0.7	31.0	2.7	0	0
ตำบลนาสัก	5,312	353	0	0	3.3	0.7	0	(+)	0.8	0.3	28.9	2.2	(+)	(+)
ตำบลเขาทะลุ	5,020	379	0	0	2.7	1.0	(+)	(+)	0.6	0.3	26.8	2.3	(+)	(+)
ตำบลเขาค่าย	4,817	370	(-)	(-)	3.0	1.0	0	(+)	0.7	0.2	26.2	2.5	(+)	(+)

จังหวัดชุมพร

ตาราง 2 ตัวชี้วัดความยากจน นอกเขตเทศบาล พ.ศ. 2558 : มิติค่าใช้จ่าย

จังหวัด/อำเภอ/ตำบล	ค่าใช้จ่ายเฉลี่ยต่อคนต่อเดือน				สัดส่วนคนจน				ช่องว่างความยากจน (ร้อยละ)	ความรุนแรงความยากจน (ร้อยละ)	สัมประสิทธิ์ความไม่เท่าเทียม			
	บาท	SE	เทียบกับค่าเฉลี่ยของ		ร้อยละ	SE	เทียบกับค่าเฉลี่ยของ				ร้อยละ	SE	เทียบกับค่าเฉลี่ยของ	
			จังหวัด	อำเภอ			จังหวัด	อำเภอ					จังหวัด	อำเภอ
อำเภอทุ่งตะโก	5,113	340	0	0	4.4	1.0	0	0	1.0	0.4	29.6	2.2	0	0
ตำบลตะโก	5,128	325	0	0	4.2	0.9	0	0	1.0	0.4	30.3	2.1	0	0
ตำบลช่องไม้แก้ว	5,093	479	0	0	4.7	1.3	0	0	1.1	0.4	28.4	2.9	0	0

หมายเหตุ : 1. สัญลักษณ์การเปรียบเทียบค่าเฉลี่ยของระดับจังหวัด/อำเภอ (+) แทน ดีกว่าเฉลี่ย (-) แทน แย่กว่าค่าเฉลี่ย 0 แทน พอๆ กับค่าเฉลี่ย

2. เป็นข้อมูลที่ได้จากการวิเคราะห์โดยใช้เทคนิคทางสถิติในการประมาณค่าจากข้อมูลการสำรวจภาวะเศรษฐกิจและสังคมของครัวเรือน พ.ศ. 2558 ร่วมกับข้อมูลสำมะโนประชากรและเคหะ พ.ศ. 2553

จังหวัดสงขลา

จังหวัดสงขลา

ตาราง 1 ตัวชี้วัดความยากจน ในเขตเทศบาล พ.ศ. 2558 : มิติค่าใช้จ่าย

จังหวัด/อำเภอ/ตำบล	ค่าใช้จ่ายเฉลี่ยต่อคนต่อเดือน				สัดส่วนคนจน				ช่องว่างความยากจน (ร้อยละ)	ความรุนแรงความยากจน (ร้อยละ)	สัมประสิทธิ์ความไม่เท่าเทียม			
	บาท	SE	เทียบกับค่าเฉลี่ยของ		ร้อยละ	SE	เทียบกับค่าเฉลี่ยของ				ร้อยละ	SE	เทียบกับค่าเฉลี่ยของ	
			จังหวัด	อำเภอ			จังหวัด	อำเภอ					จังหวัด	อำเภอ
จังหวัดสงขลา	9,141	318	0	0	1.7	0.2	0	0	0.4	0.1	35.5	1.9	0	0
อำเภอเมืองสงขลา	8,862	291	0	0	1.8	0.2	0	0	0.4	0.2	32.7	1.7	0	0
ตำบลบ่อยาง	8,860	269	0	0	1.9	0.2	0	0	0.5	0.2	33.8	1.6	0	0
ตำบลเขารูปช้าง	8,710	450	0	0	1.9	0.4	0	0	0.4	0.1	28.7	2.9	(+)	0
ตำบลเกาะแต้ว	6,474	266	(-)	(-)	2.0	0.4	0	0	0.4	0.2	29.6	2.0	(+)	0
ตำบลพะวง	10,079	911	0	(+)	1.4	0.3	0	0	0.4	0.1	35.6	3.8	0	0
อำเภอสทิงพระ	6,318	346	(-)	0	4.0	0.8	(-)	0	0.9	0.3	31.5	2.4	0	0
ตำบลจะทิ้งพระ	6,318	346	(-)	0	4.0	0.8	(-)	0	0.9	0.3	31.5	2.4	0	0
อำเภอจะนะ	7,933	281	(-)	0	0.6	0.1	(+)	0	0.1	0.1	23.0	2.1	(+)	0
ตำบลบ้านนา	7,933	281	(-)	0	0.6	0.1	(+)	0	0.1	0.1	23.0	2.1	(+)	0
อำเภอนาทวี	7,856	328	(-)	0	1.7	0.3	0	0	0.4	0.1	31.8	2.3	0	0
ตำบลนาทวี	7,856	328	(-)	0	1.7	0.3	0	0	0.4	0.1	31.8	2.3	0	0
อำเภอเทพา	6,923	231	(-)	0	1.7	0.3	0	0	0.4	0.1	29.5	1.4	(+)	0
ตำบลเทพา	8,236	412	(-)	(+)	2.8	0.6	(-)	(-)	0.6	0.2	30.9	2.6	(+)	0
ตำบลลำไพล	6,739	232	(-)	0	1.6	0.3	0	0	0.3	0.1	29.0	1.4	(+)	0

จังหวัดสงขลา

ตาราง 1 ตัวชี้วัดความยากจน ในเขตเทศบาล พ.ศ. 2558 : มิติค่าใช้จ่าย

จังหวัด/อำเภอ/ตำบล	ค่าใช้จ่ายเฉลี่ยต่อคนต่อเดือน				สัดส่วนคนจน				ช่องว่างความยากจน (ร้อยละ)	ความรุนแรงความยากจน (ร้อยละ)	สัมประสิทธิ์ความไม่เท่าเทียม			
	บาท	SE	เทียบกับค่าเฉลี่ยของ		ร้อยละ	SE	เทียบกับค่าเฉลี่ยของ				ร้อยละ	SE	เทียบกับค่าเฉลี่ยของ	
			จังหวัด	อำเภอ			จังหวัด	อำเภอ					จังหวัด	อำเภอ
อำเภอสะบ้าย้อย	8,837	601	0	0	1.0	0.4	(+)	0	0.2	0.1	29.3	2.6	(+)	0
ตำบลสะบ้าย้อย	8,837	601	0	0	1.0	0.4	(+)	0	0.2	0.1	29.3	2.6	(+)	0
อำเภอระโนด	5,109	238	(-)	0	3.8	0.6	(-)	0	0.8	0.3	26.0	1.6	(+)	0
ตำบลระโนด	6,162	297	(-)	(+)	4.2	0.7	(-)	0	0.9	0.3	30.1	2.3	(+)	(-)
ตำบลปอตรุ	4,629	258	(-)	0	3.1	0.6	(-)	0	0.7	0.2	22.6	1.5	(+)	(+)
ตำบลระวะ	4,388	375	(-)	(-)	3.3	1.0	(-)	0	0.6	0.2	22.2	2.3	(+)	0
ตำบลวัดสน	4,883	284	(-)	0	4.7	1.0	(-)	0	1.0	0.3	23.3	1.8	(+)	0
อำเภอกระแสสินธุ์	5,711	238	(-)	0	5.7	1.1	(-)	0	1.2	0.4	27.9	1.6	(+)	0
ตำบลเชิงแส	5,506	294	(-)	0	6.1	1.3	(-)	0	1.3	0.4	27.2	1.7	(+)	0
ตำบลกระแสสินธุ์	5,911	272	(-)	0	5.4	1.2	(-)	0	1.0	0.3	28.3	1.8	(+)	0
อำเภอรัตนภูมิ	7,362	322	(-)	0	3.0	0.5	(-)	0	0.7	0.3	30.9	1.8	(+)	0
ตำบลกำแพงเพชร	8,226	382	(-)	(+)	2.2	0.5	0	0	0.5	0.2	30.4	2.2	(+)	0
ตำบลเขาพระ	6,190	379	(-)	(-)	4.2	0.7	(-)	0	1.0	0.4	29.2	2.5	(+)	0
อำเภอสะเดา	7,760	217	(-)	0	1.5	0.2	0	0	0.3	0.1	29.9	1.4	(+)	0
ตำบลสะเดา	9,195	344	0	(+)	1.2	0.3	0	0	0.3	0.1	33.4	2.5	0	0

จังหวัดสงขลา

ตาราง 1 ตัวชี้วัดความยากจน ในเขตเทศบาล พ.ศ. 2558 : มิติค่าใช้จ่าย

จังหวัด/อำเภอ/ตำบล	ค่าใช้จ่ายเฉลี่ยต่อคนต่อเดือน				สัดส่วนคนจน				ช่องว่างความยากจน (ร้อยละ)	ความรุนแรงความยากจน (ร้อยละ)	สัมประสิทธิ์ความไม่เท่าเทียม			
	บาท	SE	เทียบกับค่าเฉลี่ยของ		ร้อยละ	SE	เทียบกับค่าเฉลี่ยของ				ร้อยละ	SE	เทียบกับค่าเฉลี่ยของ	
			จังหวัด	อำเภอ			จังหวัด	อำเภอ					จังหวัด	อำเภอ
ตำบลปริก	6,924	321	(-)	(-)	0.9	0.2	(+)	(+)	0.2	0.1	27.0	1.7	(+)	0
ตำบลพังลา	7,235	317	(-)	0	1.8	0.3	0	0	0.4	0.1	30.7	2.3	(+)	0
ตำบลปาดังเบซาร์	6,597	233	(-)	(-)	2.1	0.4	0	0	0.5	0.2	27.5	1.7	(+)	0
ตำบลสำนักขาม	7,703	238	(-)	0	1.5	0.3	0	0	0.3	0.1	24.4	1.6	(+)	(+)
อำเภอหาดใหญ่	10,586	546	(+)	0	1.5	0.3	0	0	0.4	0.1	36.9	2.8	0	0
ตำบลหาดใหญ่	10,893	617	(+)	0	1.8	0.2	0	0	0.4	0.2	35.1	2.9	0	0
ตำบลควนลัง	10,214	1,200	0	0	1.2	0.2	(+)	0	0.3	0.1	34.8	4.8	0	0
ตำบลคูเต่า	5,530	278	(-)	(-)	2.3	0.8	0	0	0.5	0.2	27.6	3.6	(+)	(+)
ตำบลคอหงส์	14,613	2,008	(+)	(+)	1.1	0.2	(+)	0	0.3	0.1	37.4	5.1	0	0
ตำบลคลองแห	9,673	538	0	0	1.7	0.5	0	0	0.4	0.2	34.1	3.9	0	0
ตำบลน้ำน้อย	6,861	600	(-)	(-)	2.0	1.0	0	0	0.5	0.2	32.7	5.8	0	0
ตำบลบ้านพรุ	9,102	441	0	(-)	1.3	0.3	0	0	0.3	0.1	34.0	3.1	0	0
ตำบลพะตง	7,851	295	(-)	(-)	0.9	0.3	(+)	(+)	0.2	0.1	24.5	2.1	(+)	(+)
อำเภอควนเนียง	7,657	321	(-)	0	3.8	0.6	(-)	0	0.9	0.3	29.1	2.0	(+)	0
ตำบลรัษฎา	7,657	321	(-)	0	3.8	0.6	(-)	0	0.9	0.3	29.1	2.0	(+)	0

จังหวัดสงขลา

ตาราง 1 ตัวชี้วัดความยากจน ในเขตเทศบาล พ.ศ. 2558 : มิติค่าใช้จ่าย

จังหวัด/อำเภอ/ตำบล	ค่าใช้จ่ายเฉลี่ยต่อคนต่อเดือน				สัดส่วนคนจน				ช่องว่างความยากจน (ร้อยละ)	ความรุนแรงความยากจน (ร้อยละ)	สัมประสิทธิ์ความไม่เท่าเทียม			
	บาท	SE	เทียบกับค่าเฉลี่ยของ		ร้อยละ	SE	เทียบกับค่าเฉลี่ยของ				ร้อยละ	SE	เทียบกับค่าเฉลี่ยของ	
			จังหวัด	อำเภอ			จังหวัด	อำเภอ					จังหวัด	อำเภอ
อำเภอบางกล่ำ	7,210	292	(-)	0	1.5	0.3	0	0	0.4	0.1	30.3	2.2	(+)	0
ตำบลท่าช้าง	7,480	303	(-)	0	1.3	0.3	0	0	0.3	0.1	30.0	2.2	(+)	0
ตำบลบ้านหาร	5,327	333	(-)	(-)	3.5	0.8	(-)	(-)	0.8	0.3	27.3	3.0	(+)	0
อำเภอสิงหนคร	5,728	220	(-)	0	1.7	0.3	0	0	0.4	0.1	28.1	1.6	(+)	0
ตำบลชิงโค	5,140	253	(-)	(-)	3.2	0.6	(-)	(-)	0.7	0.3	25.0	1.9	(+)	0
ตำบลสิงหน้อง	6,750	275	(-)	(+)	1.2	0.3	(+)	0	0.3	0.1	30.0	2.2	(+)	0
ตำบลทันทบ	4,875	513	(-)	(-)	1.4	1.5	0	0	0.3	0.1	23.8	4.6	(+)	0
ตำบลชะแล้	4,733	268	(-)	(-)	3.2	0.8	(-)	(-)	0.6	0.2	23.6	1.8	(+)	(+)
ตำบลหัวเขา	5,167	230	(-)	(-)	1.5	0.3	0	0	0.3	0.1	25.3	1.4	(+)	0
อำเภอคลองหอยโข่ง	7,525	633	(-)	0	1.8	0.4	0	0	0.4	0.1	31.5	4.3	0	0
ตำบลทุ่งลาน	6,271	311	(-)	(-)	2.0	0.5	0	0	0.4	0.2	28.1	2.5	(+)	0
ตำบลโคกม่วง	8,652	1,130	0	0	1.6	0.4	0	0	0.4	0.1	32.0	5.5	0	0

หมายเหตุ : 1. สัญลักษณ์การเปรียบเทียบค่าเฉลี่ยของระดับจังหวัด/อำเภอ (+) แทน ดีกว่าเฉลี่ย (-) แทน แย่กว่าค่าเฉลี่ย 0 แทน พอๆ กับค่าเฉลี่ย

2. เป็นข้อมูลที่ได้จากการวิเคราะห์โดยใช้เทคนิคทางสถิติในการประมาณค่าจากข้อมูลการสำรวจภาวะเศรษฐกิจและสังคมของครัวเรือน พ.ศ. 2558 ร่วมกับข้อมูลสำมะโนประชากรและเคหะ พ.ศ. 2553

จังหวัดสงขลา

ตาราง 2 ตัวชี้วัดความยากจน นอกเขตเทศบาล พ.ศ. 2558 : มิติค่าใช้จ่าย

จังหวัด/อำเภอ/ตำบล	ค่าใช้จ่ายเฉลี่ยต่อคนต่อเดือน				สัดส่วนคนจน				ช่องว่างความยากจน (ร้อยละ)	ความรุนแรงความยากจน (ร้อยละ)	สัมประสิทธิ์ความไม่เท่าเทียม			
	บาท	SE	เทียบกับค่าเฉลี่ยของ		ร้อยละ	SE	เทียบกับค่าเฉลี่ยของ				ร้อยละ	SE	เทียบกับค่าเฉลี่ยของ	
			จังหวัด	อำเภอ			จังหวัด	อำเภอ					จังหวัด	อำเภอ
จังหวัดสงขลา	5,692	270	0	0	3.3	0.6	0	0	0.7	0.3	23.9	1.5	0	0
อำเภอเมืองสงขลา	5,712	390	0	0	2.9	0.8	0	0	0.6	0.2	24.0	2.0	0	0
ตำบลทุ่งหวัง	5,577	426	0	0	2.8	0.9	0	0	0.6	0.2	21.6	2.1	0	0
ตำบลเกาะยอ	6,004	574	0	0	3.3	1.1	0	0	0.8	0.3	28.0	2.8	0	0
อำเภอสทิงพระ	5,580	308	0	0	4.3	0.9	0	0	0.9	0.3	24.3	1.6	0	0
ตำบลจะทิ้งพระ	5,775	594	0	0	4.9	1.9	0	0	1.1	0.4	27.4	3.0	0	0
ตำบลกระดังงา	5,851	490	0	0	5.4	1.8	0	0	1.3	0.5	29.7	3.1	(-)	(-)
ตำบลสนามชัย	5,604	548	0	0	4.0	1.3	0	0	0.9	0.3	21.3	2.4	0	0
ตำบลดีหลวง	5,429	443	0	0	3.4	1.5	0	0	0.7	0.2	20.9	1.9	0	0
ตำบลชุมพล	5,508	518	0	0	4.6	1.8	0	0	1.0	0.4	24.3	1.9	0	0
ตำบลคลองรี	5,164	416	0	0	3.4	1.0	0	0	0.7	0.2	18.1	2.3	(+)	(+)
ตำบลคูขุด	5,203	458	0	0	6.0	1.7	(-)	0	1.3	0.4	17.6	2.2	(+)	(+)
ตำบลท่าหิน	5,179	448	0	0	3.7	1.3	0	0	0.7	0.2	17.5	2.2	(+)	(+)
ตำบลวัดจันทร์	6,035	562	0	0	4.0	1.4	0	0	0.9	0.3	28.8	3.2	(-)	0
ตำบลบ่อยาง	5,663	601	0	0	3.8	1.3	0	0	0.8	0.3	24.3	2.3	0	0
ตำบลบ่อยาง	5,648	562	0	0	3.3	1.4	0	0	0.7	0.2	22.3	2.0	0	0

จังหวัดสงขลา

ตาราง 2 ตัวชี้วัดความยากจน นอกเขตเทศบาล พ.ศ. 2558 : มิติค่าใช้จ่าย

จังหวัด/อำเภอ/ตำบล	ค่าใช้จ่ายเฉลี่ยต่อคนต่อเดือน				สัดส่วนคนจน				ช่องว่างความยากจน (ร้อยละ)	ความรุนแรงความยากจน (ร้อยละ)	สัมประสิทธิ์ความไม่เท่าเทียม			
	บาท	SE	เทียบกับค่าเฉลี่ยของ		ร้อยละ	SE	เทียบกับค่าเฉลี่ยของ				ร้อยละ	SE	เทียบกับค่าเฉลี่ยของ	
			จังหวัด	อำเภอ			จังหวัด	อำเภอ					จังหวัด	อำเภอ
อำเภอจะนะ	5,686	290	0	0	2.9	0.6	0	0	0.7	0.2	24.4	1.7	0	0
ตำบลบ้านนา	5,641	447	0	0	3.2	1.1	0	0	0.7	0.3	24.1	1.9	0	0
ตำบลป่าชิง	5,528	519	0	0	2.8	1.4	0	0	0.6	0.2	22.0	2.2	0	0
ตำบลสะพานไม้แก่น	6,088	586	0	0	3.8	1.4	0	0	0.9	0.3	28.1	3.0	0	0
ตำบลสะกอม	5,615	494	0	0	3.6	1.3	0	0	0.8	0.3	25.0	2.8	0	0
ตำบลนาหว้า	5,694	425	0	0	2.7	0.7	0	0	0.6	0.2	23.9	1.8	0	0
ตำบลนาทับ	5,827	385	0	0	2.7	0.8	0	0	0.6	0.2	27.2	2.9	0	0
ตำบลน้ำขาว	5,678	400	0	0	2.7	1.0	0	0	0.6	0.2	21.4	2.0	0	0
ตำบลขุนตัดหวาย	5,481	427	0	0	2.1	0.7	0	0	0.5	0.2	21.1	2.5	0	0
ตำบลท่าหมอไพร	5,666	454	0	0	4.0	1.0	0	0	1.0	0.4	24.9	2.0	0	0
ตำบลจะโหนด	5,663	423	0	0	3.0	0.9	0	0	0.6	0.2	22.3	2.1	0	0
ตำบลคู	5,499	508	0	0	1.9	0.9	0	0	0.4	0.2	22.8	2.1	0	0
ตำบลแค	5,544	520	0	0	1.8	0.9	(+)	0	0.3	0.1	20.9	1.9	0	0
ตำบลคลองเปียง	5,836	470	0	0	3.1	1.0	0	0	0.7	0.2	24.2	2.3	0	0
ตำบลดิ่งชัน	5,417	479	0	0	2.8	1.2	0	0	0.6	0.2	22.1	2.1	0	0
อำเภอนาทวี	5,631	304	0	0	2.7	0.6	0	0	0.6	0.2	21.7	1.6	0	0

จังหวัดสงขลา

ตาราง 2 ตัวชี้วัดความยากจน นอกเขตเทศบาล พ.ศ. 2558 : มิติค่าใช้จ่าย

จังหวัด/อำเภอ/ตำบล	ค่าใช้จ่ายเฉลี่ยต่อคนต่อเดือน				สัดส่วนคนจน				ช่องว่างความยากจน (ร้อยละ)	ความรุนแรงความยากจน (ร้อยละ)	สัมประสิทธิ์ความไม่เท่าเทียม			
	บาท	SE	เทียบกับค่าเฉลี่ยของ		ร้อยละ	SE	เทียบกับค่าเฉลี่ยของ				ร้อยละ	SE	เทียบกับค่าเฉลี่ยของ	
			จังหวัด	อำเภอ			จังหวัด	อำเภอ					จังหวัด	อำเภอ
ตำบลฉาง	5,670	484	0	0	2.7	1.0	0	0	0.6	0.2	25.4	2.7	0	0
ตำบลนาหมอศรี	5,426	527	0	0	2.4	1.1	0	0	0.6	0.2	22.7	2.7	0	0
ตำบลคลองทราย	5,853	472	0	0	3.3	1.0	0	0	0.7	0.2	22.3	2.3	0	0
ตำบลปลักหนู	5,652	476	0	0	1.7	0.6	(+)	0	0.3	0.1	21.4	2.1	0	0
ตำบลท่าประดู่	5,912	482	0	0	6.6	2.0	(-)	(-)	1.6	0.6	25.4	2.0	0	0
ตำบลสะทอน	5,720	395	0	0	2.4	1.1	0	0	0.5	0.1	19.3	2.9	(+)	0
ตำบลทับช้าง	5,628	492	0	0	2.0	0.8	0	0	0.4	0.1	17.1	2.6	(+)	(+)
ตำบลประกอบ	5,247	518	0	0	2.1	0.7	0	0	0.5	0.2	19.6	2.7	(+)	0
ตำบลคลองขวาง	5,552	492	0	0	1.9	0.6	(+)	0	0.4	0.1	21.7	2.1	0	0
อำเภอเทพา	5,850	311	0	0	3.6	0.8	0	0	0.8	0.3	26.2	2.0	0	0
ตำบลเทพา	5,814	464	0	0	4.0	1.3	0	0	0.9	0.3	26.0	2.2	0	0
ตำบลปากบาง	5,908	612	0	0	3.0	0.9	0	0	0.7	0.3	27.2	3.2	0	0
ตำบลเกาะสะบ้า	5,894	437	0	0	4.8	1.5	0	0	1.1	0.4	26.9	2.9	0	0
ตำบลท่าม่วง	5,916	355	0	0	2.6	0.7	0	0	0.6	0.2	25.9	2.3	0	0
ตำบลวังใหญ่	5,919	494	0	0	4.6	1.5	0	0	1.0	0.4	25.9	2.4	0	0
ตำบลสะกอม	5,542	487	0	0	4.6	1.2	0	0	1.1	0.4	24.0	2.1	0	0

จังหวัดสงขลา

ตาราง 2 ตัวชี้วัดความยากจน นอกเขตเทศบาล พ.ศ. 2558 : มิติค่าใช้จ่าย

จังหวัด/อำเภอ/ตำบล	ค่าใช้จ่ายเฉลี่ยต่อคนต่อเดือน				สัดส่วนคนจน				ช่องว่างความยากจน (ร้อยละ)	ความรุนแรงความยากจน (ร้อยละ)	สัมประสิทธิ์ความไม่เท่าเทียม			
	บาท	SE	เทียบกับค่าเฉลี่ยของ		ร้อยละ	SE	เทียบกับค่าเฉลี่ยของ				ร้อยละ	SE	เทียบกับค่าเฉลี่ยของ	
			จังหวัด	อำเภอ			จังหวัด	อำเภอ					จังหวัด	อำเภอ
อำเภอสะบ้าย้อย	5,712	303	0	0	2.5	0.5	0	0	0.6	0.2	24.1	1.8	0	0
ตำบลสะบ้าย้อย	5,634	414	0	0	4.3	1.0	0	(-)	1.0	0.4	24.6	2.1	0	0
ตำบลทุ่งพอ	6,060	519	0	0	1.3	0.5	(+)	(+)	0.3	0.1	28.0	3.2	0	0
ตำบลเปียน	5,566	428	0	0	2.3	0.7	0	0	0.5	0.1	21.2	2.1	0	0
ตำบลบ้านโหนด	5,553	477	0	0	2.4	0.8	0	0	0.5	0.2	18.8	2.0	(+)	(+)
ตำบลจะแหน	5,508	505	0	0	3.0	1.1	0	0	0.7	0.2	24.8	3.0	0	0
ตำบลคูหา	5,982	471	0	0	2.8	1.0	0	0	0.6	0.2	26.9	2.7	0	0
ตำบลเขาแดง	5,676	465	0	0	2.1	0.7	0	0	0.4	0.1	22.2	2.0	0	0
ตำบลบาโหย	5,390	495	0	0	3.3	0.9	0	0	0.7	0.2	20.4	2.2	0	0
ตำบลธารคีรี	5,551	627	0	0	0.9	0.4	(+)	(+)	0.2	0.1	20.2	2.5	0	0
อำเภอระโนด	5,510	308	0	0	4.4	0.8	0	0	1.0	0.3	22.8	1.7	0	0
ตำบลระโนด	5,560	476	0	0	5.8	1.6	(-)	0	1.3	0.5	20.8	2.0	0	0
ตำบลคลองแดน	5,511	585	0	0	5.1	1.6	0	0	1.2	0.4	21.3	2.6	0	0
ตำบลตะเครียะ	5,309	528	0	0	3.3	1.3	0	0	0.6	0.2	17.3	2.2	(+)	(+)
ตำบลท่าบอน	5,747	451	0	0	3.3	0.9	0	0	0.8	0.3	26.0	2.8	0	0
ตำบลบ้านใหม่	5,351	415	0	0	3.0	1.0	0	0	0.6	0.2	16.9	2.2	(+)	(+)

จังหวัดสงขลา

ตาราง 2 ตัวชี้วัดความยากจน นอกเขตเทศบาล พ.ศ. 2558 : มิติค่าใช้จ่าย

จังหวัด/อำเภอ/ตำบล	ค่าใช้จ่ายเฉลี่ยต่อคนต่อเดือน				สัดส่วนคนจน				ช่องว่างความยากจน (ร้อยละ)	ความรุนแรงความยากจน (ร้อยละ)	สัมประสิทธิ์ความไม่เท่าเทียม			
	บาท	SE	เทียบกับค่าเฉลี่ยของ		ร้อยละ	SE	เทียบกับค่าเฉลี่ยของ				ร้อยละ	SE	เทียบกับค่าเฉลี่ยของ	
			จังหวัด	อำเภอ			จังหวัด	อำเภอ					จังหวัด	อำเภอ
ตำบลบ่อตรุ	5,494	950	0	0	9.9	5.2	(-)	0	2.4	0.9	28.7	4.5	0	0
ตำบลปากแตระ	6,023	577	0	0	4.7	1.7	0	0	1.1	0.4	29.1	3.3	(-)	(-)
ตำบลพังยาง	5,206	529	0	0	3.4	1.2	0	0	0.7	0.2	19.0	2.2	(+)	0
ตำบลระวะ	5,323	417	0	0	8.1	2.0	(-)	(-)	2.0	0.8	25.5	2.9	0	0
ตำบลวัดสน	5,338	997	0	0	8.8	3.6	(-)	(-)	2.3	0.9	23.9	3.7	0	0
ตำบลบ้านขาว	5,257	468	0	0	2.7	1.0	0	0	0.5	0.2	16.2	2.1	(+)	(+)
ตำบลแดนสงวน	5,227	593	0	0	3.0	1.3	0	0	0.5	0.1	15.0	2.8	(+)	(+)
อำเภอกระแสสินธุ์	5,269	345	0	0	4.2	1.3	0	0	0.8	0.2	18.5	1.8	(+)	0
ตำบลเกาะใหญ่	5,336	388	0	0	4.2	1.5	0	0	0.8	0.2	19.0	2.1	(+)	0
ตำบลโรง	5,086	445	0	0	4.3	1.5	0	0	0.8	0.2	16.2	2.0	(+)	0
อำเภอรัตนภูมิ	5,671	266	0	0	3.5	0.8	0	0	0.8	0.3	22.9	1.9	0	0
ตำบลกำแพงเพชร	5,815	378	0	0	3.9	1.2	0	0	0.9	0.4	24.3	2.5	0	0
ตำบลท่าชะมวง	5,566	321	0	0	2.7	0.7	0	0	0.6	0.2	21.4	2.0	0	0
ตำบลคูหาใต้	5,706	343	0	0	3.6	0.9	0	0	0.8	0.3	23.4	1.8	0	0
ตำบลควนรู	5,688	427	0	0	3.1	1.1	0	0	0.7	0.2	23.1	2.4	0	0
ตำบลเขาพระ	5,551	383	0	0	4.1	1.1	0	0	0.9	0.3	20.9	2.0	0	0

จังหวัดสงขลา

ตาราง 2 ตัวชี้วัดความยากจน นอกเขตเทศบาล พ.ศ. 2558 : มิติค่าใช้จ่าย

จังหวัด/อำเภอ/ตำบล	ค่าใช้จ่ายเฉลี่ยต่อคนต่อเดือน				สัดส่วนคนจน				ช่องว่างความยากจน (ร้อยละ)	ความรุนแรงความยากจน (ร้อยละ)	สัมประสิทธิ์ความไม่เท่าเทียม			
	บาท	SE	เทียบกับค่าเฉลี่ยของ		ร้อยละ	SE	เทียบกับค่าเฉลี่ยของ				ร้อยละ	SE	เทียบกับค่าเฉลี่ยของ	
			จังหวัด	อำเภอ			จังหวัด	อำเภอ					จังหวัด	อำเภอ
อำเภอสะเดา	5,676	303	0	0	3.2	0.5	0	0	0.8	0.3	24.2	1.7	0	0
ตำบลปริก	5,711	411	0	0	2.5	0.7	0	0	0.5	0.2	23.3	2.0	0	0
ตำบลพังลา	5,737	522	0	0	4.1	1.1	0	0	1.0	0.4	25.1	2.3	0	0
ตำบลสำนักแก้ว	5,392	408	0	0	2.0	0.6	(+)	0	0.4	0.2	23.5	2.6	0	0
ตำบลทุ่งหมอ	5,726	475	0	0	2.3	0.8	0	0	0.5	0.2	23.4	2.2	0	0
ตำบลท่าโพธิ์	5,664	418	0	0	2.6	0.8	0	0	0.6	0.2	21.1	2.1	0	0
ตำบลเขามิเกียรติ	6,024	528	0	0	7.1	1.5	(-)	(-)	1.9	0.8	27.3	2.7	0	0
อำเภอหาดใหญ่	5,945	334	0	0	3.2	0.7	0	0	0.7	0.3	25.4	1.9	0	0
ตำบลคลองอู่ตะเภา	5,944	603	0	0	3.9	1.3	0	0	1.0	0.4	26.1	2.4	0	0
ตำบลฉลุง	5,989	551	0	0	2.8	0.9	0	0	0.7	0.3	27.1	2.5	0	0
ตำบลทุ่งใหญ่	5,924	477	0	0	3.1	1.1	0	0	0.7	0.2	25.6	2.2	0	0
ตำบลทุ่งตำเสา	5,758	414	0	0	2.8	0.9	0	0	0.6	0.2	22.7	2.2	0	0
ตำบลท่าข้าม	6,043	445	0	0	3.6	1.0	0	0	0.9	0.3	26.9	2.6	0	0
ตำบลพะตง	6,255	532	0	0	3.9	1.3	0	0	0.8	0.3	24.4	2.5	0	0
อำเภอนาหม่อม	5,961	335	0	0	3.6	0.9	0	0	0.8	0.3	24.6	2.2	0	0
ตำบลนาหม่อม	6,116	391	0	0	5.2	1.2	(-)	0	1.3	0.5	26.8	2.5	0	0

จังหวัดสงขลา

ตาราง 2 ตัวชี้วัดความยากจน นอกเขตเทศบาล พ.ศ. 2558 : มิติค่าใช้จ่าย

จังหวัด/อำเภอ/ตำบล	ค่าใช้จ่ายเฉลี่ยต่อคนต่อเดือน				สัดส่วนคนจน				ช่องว่างความยากจน (ร้อยละ)	ความรุนแรงความยากจน (ร้อยละ)	สัมประสิทธิ์ความไม่เท่าเทียม			
	บาท	SE	เทียบกับค่าเฉลี่ยของ		ร้อยละ	SE	เทียบกับค่าเฉลี่ยของ				ร้อยละ	SE	เทียบกับค่าเฉลี่ยของ	
			จังหวัด	อำเภอ			จังหวัด	อำเภอ					จังหวัด	อำเภอ
ตำบลพิจิตร	5,851	558	0	0	2.1	1.1	0	0	0.4	0.1	22.8	2.8	0	0
ตำบลทุ่งขี้ผึ้ง	5,851	504	0	0	3.3	1.3	0	0	0.7	0.3	22.6	2.5	0	0
ตำบลคลองหรีง	5,919	475	0	0	2.5	0.9	0	0	0.5	0.2	23.1	2.3	0	0
อำเภอควนเนียง	5,355	317	0	0	3.2	0.7	0	0	0.6	0.2	20.0	1.7	(+)	0
ตำบลรัษฎา	5,401	380	0	0	3.4	1.0	0	0	0.7	0.2	20.1	2.0	(+)	0
ตำบลควนใส	5,429	392	0	0	4.1	1.3	0	0	0.8	0.2	19.7	2.1	(+)	0
ตำบลห้วยลึก	5,376	475	0	0	4.5	1.4	0	0	0.9	0.3	18.8	2.2	(+)	0
ตำบลบางเหรียง	5,266	433	0	0	2.1	0.6	0	0	0.4	0.1	19.8	2.2	(+)	0
อำเภอบางกล่ำ	5,214	426	0	0	2.9	0.8	0	0	0.6	0.2	17.5	2.2	(+)	0
ตำบลบางกล่ำ	5,336	522	0	0	2.9	1.0	0	0	0.6	0.2	17.6	2.4	(+)	0
ตำบลแม่ทอม	4,938	425	(-)	0	2.7	0.7	0	0	0.6	0.2	15.9	3.1	(+)	0
อำเภอสิงหนคร	5,638	351	0	0	4.1	1.0	0	0	1.0	0.3	25.6	2.1	0	0
ตำบลชิงโค	5,720	550	0	0	4.9	1.8	0	0	1.2	0.5	28.0	2.8	0	0
ตำบลท่าบ	5,333	479	0	0	4.9	1.9	0	0	1.1	0.4	23.4	2.3	0	0
ตำบลรำแดง	5,234	477	0	0	3.5	1.2	0	0	0.7	0.2	19.1	2.3	(+)	(+)
ตำบลวัดขนุน	5,888	591	0	0	4.3	1.5	0	0	1.0	0.4	28.4	3.3	0	0

จังหวัดสงขลา

ตาราง 2 ตัวชี้วัดความยากจน นอกเขตเทศบาล พ.ศ. 2558 : มิติค่าใช้จ่าย

จังหวัด/อำเภอ/ตำบล	ค่าใช้จ่ายเฉลี่ยต่อคนต่อเดือน				สัดส่วนคนจน				ช่องว่างความยากจน (ร้อยละ)	ความรุนแรงความยากจน (ร้อยละ)	สัมประสิทธิ์ความไม่เท่าเทียม			
	บาท	SE	เทียบกับค่าเฉลี่ยของ		ร้อยละ	SE	เทียบกับค่าเฉลี่ยของ				ร้อยละ	SE	เทียบกับค่าเฉลี่ยของ	
			จังหวัด	อำเภอ			จังหวัด	อำเภอ					จังหวัด	อำเภอ
ตำบลปากรอ	5,305	604	0	0	2.5	1.2	0	0	0.5	0.1	15.7	2.5	(+)	(+)
ตำบลป่าขาด	5,153	512	0	0	3.6	1.4	0	0	0.7	0.2	19.5	2.1	(+)	(+)
ตำบลบางเขียด	5,283	532	0	0	3.2	1.4	0	0	0.7	0.2	19.6	2.2	(+)	(+)
ตำบลม่วงงาม	5,844	475	0	0	4.0	1.2	0	0	1.0	0.3	26.7	2.5	0	0
อำเภอคลองหอยโข่ง	5,839	352	0	0	3.7	0.9	0	0	0.8	0.3	23.3	1.8	0	0
ตำบลคลองหอยโข่ง	6,035	519	0	0	4.7	1.3	0	0	1.2	0.4	25.6	2.2	0	0
ตำบลคลองหลา	5,649	429	0	0	2.7	1.0	0	0	0.5	0.2	20.3	1.9	(+)	0

หมายเหตุ : 1. สัญลักษณ์การเปรียบเทียบค่าเฉลี่ยของระดับจังหวัด/อำเภอ (+) แทน ดีกว่าเฉลี่ย (-) แทน แย่กว่าค่าเฉลี่ย 0 แทน พอๆ กับค่าเฉลี่ย

2. เป็นข้อมูลที่ได้จากการวิเคราะห์โดยใช้เทคนิคทางสถิติในการประมาณค่าจากข้อมูลการสำรวจภาวะเศรษฐกิจและสังคมของครัวเรือน พ.ศ. 2558 ร่วมกับข้อมูลสำมะโนประชากรและเคหะ พ.ศ. 2553

จังหวัดสตูล

จังหวัดสตูล

ตาราง 1 ตัวชี้วัดความยากจน ในเขตเทศบาล พ.ศ. 2558 : มิติค่าใช้จ่าย

จังหวัด/อำเภอ/ตำบล	ค่าใช้จ่ายเฉลี่ยต่อคนต่อเดือน				สัดส่วนคนจน				ช่องว่างความยากจน (ร้อยละ)	ความรุนแรงความยากจน (ร้อยละ)	สัมประสิทธิ์ความไม่เท่าเทียม			
	บาท	SE	เทียบกับค่าเฉลี่ยของ		ร้อยละ	SE	เทียบกับค่าเฉลี่ยของ				ร้อยละ	SE	เทียบกับค่าเฉลี่ยของ	
			จังหวัด	อำเภอ			จังหวัด	อำเภอ					จังหวัด	อำเภอ
จังหวัดสตูล	7,830	377	0	0	3.9	0.6	0	0	1.0	0.4	34.5	1.9	0	0
อำเภอเมืองสตูล	7,732	371	0	0	3.7	0.6	0	0	0.9	0.4	33.2	1.5	0	0
ตำบลพิมาน	8,063	423	0	0	4.4	0.7	0	0	1.1	0.4	34.4	1.8	0	0
ตำบลคลองขุด	7,568	429	0	0	3.1	0.6	0	0	0.8	0.3	31.6	1.6	0	0
ตำบลฉลุง	8,652	731	0	0	4.1	1.4	0	0	1.2	0.5	35.0	3.3	0	0
ตำบลเจ๊ะบิลัง	5,629	439	(-)	(-)	2.2	0.8	(+)	(+)	0.5	0.2	23.0	2.5	(+)	(+)
อำเภอควนโดน	8,252	1,502	0	0	3.2	1.0	0	0	1.0	0.5	37.8	7.3	0	0
ตำบลควนโดน	7,238	550	0	0	2.1	0.8	(+)	0	0.5	0.2	29.3	2.3	(+)	0
ตำบลควนสตอ	17,098	13,790	0	0	13.0	6.1	(-)	(-)	6.0	3.8	60.5	14.4	(-)	(-)
ตำบลย่านซื่อ	7,248	963	0	0	2.0	1.3	(+)	0	0.5	0.2	29.0	4.0	0	0
อำเภอละงู	8,843	804	0	0	6.6	2.2	0	0	2.1	0.9	40.8	5.0	0	0
ตำบลกำแพง	8,843	804	0	0	6.6	2.2	0	0	2.1	0.9	40.8	5.0	0	0
อำเภอทุ่งหว้า	6,981	527	0	0	4.2	1.2	0	0	1.1	0.4	32.1	2.3	0	0
ตำบลทุ่งหว้า	6,981	527	0	0	4.2	1.2	0	0	1.1	0.4	32.1	2.3	0	0

หมายเหตุ : 1. สัญลักษณ์การเปรียบเทียบค่าเฉลี่ยของระดับจังหวัด/อำเภอ (+) แทน ดีกว่าเฉลี่ย (-) แทน แย่กว่าค่าเฉลี่ย 0 แทน พอๆ กับค่าเฉลี่ย

2. เป็นข้อมูลที่ได้จากการวิเคราะห์โดยใช้เทคนิคทางสถิติในการประมาณค่าจากข้อมูลการสำรวจภาวะเศรษฐกิจและสังคมของครัวเรือน พ.ศ. 2558 ร่วมกับข้อมูลสำมะโนประชากรและเคหะ พ.ศ. 2553

จังหวัดสตูล

ตาราง 2 ตัวชี้วัดความยากจน นอกเขตเทศบาล พ.ศ. 2558 : มิติค่าใช้จ่าย

จังหวัด/อำเภอ/ตำบล	ค่าใช้จ่ายเฉลี่ยต่อคนต่อเดือน				สัดส่วนคนจน				ช่องว่างความยากจน (ร้อยละ)	ความรุนแรงความยากจน (ร้อยละ)	สัมประสิทธิ์ความไม่เท่าเทียม			
	บาท	SE	เทียบกับค่าเฉลี่ยของ		ร้อยละ	SE	เทียบกับค่าเฉลี่ยของ				ร้อยละ	SE	เทียบกับค่าเฉลี่ยของ	
			จังหวัด	อำเภอ			จังหวัด	อำเภอ					จังหวัด	อำเภอ
จังหวัดสตูล	4,501	86	0	0	5.1	1.3	0	0	0.5	0.1	26.1	1.9	0	0
อำเภอเมืองสตูล	4,563	122	0	0	4.7	1.2	0	0	0.5	0.1	27.6	2.6	0	0
ตำบลควนขัน	4,600	133	0	0	4.2	1.1	0	0	0.4	0.1	27.5	2.5	0	0
ตำบลบ้านควน	4,670	121	0	0	3.8	0.9	0	0	0.4	0.1	26.5	2.2	0	0
ตำบลฉลุง	5,126	242	(+)	(+)	4.4	1.1	0	0	0.5	0.2	29.2	4.0	0	0
ตำบลเกาะสาหร่าย	4,141	111	(-)	(-)	7.0	1.8	0	0	0.7	0.2	25.1	2.4	0	0
ตำบลตันหยงโป	4,035	182	(-)	(-)	7.0	1.9	0	0	0.8	0.2	27.2	3.9	0	0
ตำบลเจ๊ะบิลัง	4,396	149	0	0	5.9	1.5	0	0	0.6	0.2	27.7	3.1	0	0
ตำบลตำมะลัง	4,166	215	(-)	(-)	4.7	1.2	0	0	0.5	0.2	28.8	4.9	0	0
ตำบลปูยู	4,197	122	(-)	(-)	2.6	0.7	(+)	(+)	0.3	0.1	23.5	2.3	0	0
ตำบลควนโพธิ์	4,636	105	0	0	4.1	0.9	0	0	0.3	0.1	25.9	2.1	0	0
ตำบลเกดรี	4,766	126	(+)	0	4.6	1.2	0	0	0.5	0.1	27.4	2.5	0	0
อำเภอควนโดน	4,681	99	0	0	4.0	1.0	0	0	0.4	0.1	27.2	2.1	0	0
ตำบลควนโดน	4,567	112	0	0	3.9	1.0	0	0	0.4	0.1	26.5	2.2	0	0
ตำบลควนสตอ	4,727	118	(+)	0	3.6	0.9	0	0	0.3	0.1	27.0	2.5	0	0

จังหวัดสตูล

ตาราง 2 ตัวชี้วัดความยากจน นอกเขตเทศบาล พ.ศ. 2558 : มิติค่าใช้จ่าย

จังหวัด/อำเภอ/ตำบล	ค่าใช้จ่ายเฉลี่ยต่อคนต่อเดือน				สัดส่วนคนจน				ช่องว่างความยากจน (ร้อยละ)	ความรุนแรงความยากจน (ร้อยละ)	สัมประสิทธิ์ความไม่เท่าเทียม			
	บาท	SE	เทียบกับค่าเฉลี่ยของ		ร้อยละ	SE	เทียบกับค่าเฉลี่ยของ				ร้อยละ	SE	เทียบกับค่าเฉลี่ยของ	
			จังหวัด	อำเภอ			จังหวัด	อำเภอ					จังหวัด	อำเภอ
ตำบลย่านซื่อ	4,814	144	(+)	0	3.7	0.9	0	0	0.4	0.1	29.0	2.0	0	0
ตำบลวังประจัน	4,630	128	0	0	6.2	1.6	0	0	0.6	0.2	26.1	2.2	0	0
อำเภอควนกาหลง	4,622	99	0	0	5.9	1.5	0	0	0.6	0.1	25.7	2.2	0	0
ตำบลทุ่งนุ้ย	4,592	107	0	0	4.0	0.9	0	0	0.4	0.1	26.0	2.1	0	0
ตำบลควนกาหลง	4,533	112	0	0	8.6	2.4	0	0	1.0	0.2	25.4	2.4	0	0
ตำบลอุใต้เจริญ	4,773	120	(+)	0	4.4	1.0	0	0	0.4	0.1	25.7	2.4	0	0
อำเภอท่าแพ	4,238	91	(-)	0	5.6	1.3	0	0	0.5	0.1	24.8	2.1	0	0
ตำบลท่าแพ	4,308	98	(-)	0	5.2	1.3	0	0	0.5	0.1	25.0	2.1	0	0
ตำบลแปะ-ระ	4,327	106	0	0	5.2	1.2	0	0	0.5	0.1	25.9	2.2	0	0
ตำบลสาคร	4,042	104	(-)	(-)	6.5	1.6	0	0	0.6	0.1	23.7	2.5	0	0
ตำบลท่าเรือ	4,304	134	0	0	5.3	1.2	0	0	0.5	0.1	24.1	2.8	0	0
อำเภอละงู	4,511	94	0	0	4.9	1.2	0	0	0.5	0.1	26.1	2.1	0	0
ตำบลกำแพง	4,490	99	0	0	5.4	1.3	0	0	0.5	0.1	25.8	2.1	0	0
ตำบลละงู	4,592	128	0	0	4.8	1.2	0	0	0.4	0.1	26.9	2.6	0	0
ตำบลเขาขาว	4,668	120	0	0	3.5	0.8	0	0	0.3	0.1	25.5	2.2	0	0

จังหวัดสตูล

ตาราง 2 ตัวชี้วัดความยากจน นอกเขตเทศบาล พ.ศ. 2558 : มิติค่าใช้จ่าย

จังหวัด/อำเภอ/ตำบล	ค่าใช้จ่ายเฉลี่ยต่อคนต่อเดือน				สัดส่วนคนจน				ช่องว่างความยากจน (ร้อยละ)	ความรุนแรงความยากจน (ร้อยละ)	สัมประสิทธิ์ความไม่เท่าเทียม			
	บาท	SE	เทียบกับค่าเฉลี่ยของ		ร้อยละ	SE	เทียบกับค่าเฉลี่ยของ				ร้อยละ	SE	เทียบกับค่าเฉลี่ยของ	
			จังหวัด	อำเภอ			จังหวัด	อำเภอ					จังหวัด	อำเภอ
ตำบลปากน้ำ	4,424	116	0	0	5.0	1.3	0	0	0.5	0.1	26.6	2.4	0	0
ตำบลน้ำผุด	4,354	116	0	0	5.3	1.3	0	0	0.5	0.1	23.6	3.0	0	0
ตำบลแหลมสน	4,443	152	0	0	5.2	1.2	0	0	0.5	0.2	26.2	3.1	0	0
อำเภอทุ่งหว้า	4,390	123	0	0	5.6	1.4	0	0	0.5	0.2	24.1	2.9	0	0
ตำบลทุ่งหว้า	4,431	127	0	0	6.4	1.5	0	0	0.6	0.2	24.5	2.6	0	0
ตำบลนาทอน	4,401	110	0	0	5.6	1.4	0	0	0.6	0.1	24.7	2.4	0	0
ตำบลขอนคลาน	4,493	167	0	0	3.3	0.8	0	(+)	0.3	0.1	23.0	3.6	0	0
ตำบลทุ่งบุหลัง	4,437	125	0	0	5.0	1.3	0	0	0.5	0.1	24.5	2.5	0	0
ตำบลป่าแก่บ่อหิน	4,245	235	0	0	6.4	1.5	0	0	0.6	0.3	22.7	5.2	0	0
อำเภอมะนัง	4,361	139	0	0	5.9	1.5	0	0	0.6	0.2	23.7	3.4	0	0
ตำบลปาล์มพัฒนา	4,331	166	0	0	6.4	1.6	0	0	0.6	0.2	22.9	4.0	0	0
ตำบลนิคมพัฒนา	4,400	118	0	0	5.2	1.2	0	0	0.5	0.1	24.6	2.8	0	0

หมายเหตุ : 1. สัญลักษณ์การเปรียบเทียบค่าเฉลี่ยของระดับจังหวัด/อำเภอ (+) แทน ดีกว่าเฉลี่ย (-) แทน แย่กว่าค่าเฉลี่ย 0 แทน พอๆ กับค่าเฉลี่ย

2. เป็นข้อมูลที่ได้จากการวิเคราะห์โดยใช้เทคนิคทางสถิติในการประมาณค่าจากข้อมูลการสำรวจภาวะเศรษฐกิจและสังคมของครัวเรือน พ.ศ. 2558 ร่วมกับข้อมูลสำมะโนประชากรและเคหะ พ.ศ. 2553

จังหวัดตรัง

จังหวัดตรัง

ตาราง 1 ตัวชี้วัดความยากจน ในเขตเทศบาล พ.ศ. 2558 : มิติค่าใช้จ่าย

จังหวัด/อำเภอ/ตำบล	ค่าใช้จ่ายเฉลี่ยต่อคนต่อเดือน				สัดส่วนคนจน				ช่องว่างความยากจน (ร้อยละ)	ความรุนแรงความยากจน (ร้อยละ)	สัมประสิทธิ์ความไม่เท่าเทียม			
	บาท	SE	เทียบกับค่าเฉลี่ยของ		ร้อยละ	SE	เทียบกับค่าเฉลี่ยของ				ร้อยละ	SE	เทียบกับค่าเฉลี่ยของ	
			จังหวัด	อำเภอ			จังหวัด	อำเภอ					จังหวัด	อำเภอ
จังหวัดตรัง	8,140	162	0	0	3.3	0.3	0	0	0.8	0.3	28.4	1.5	0	0
อำเภอเมืองตรัง	8,392	187	0	0	3.3	0.4	0	0	0.8	0.3	29.6	1.7	0	0
ตำบลทับเที่ยง	8,668	211	(+)	0	3.3	0.4	0	0	0.8	0.3	30.5	1.9	0	0
ตำบลโคกหล่อ	7,274	175	(-)	(-)	2.9	0.4	0	0	0.6	0.2	23.0	2.0	(+)	(+)
ตำบลนาท่ามเหนือ	7,110	219	(-)	(-)	4.5	0.6	(-)	(-)	1.0	0.4	26.7	1.9	0	0
อำเภอกันตัง	7,204	160	(-)	0	4.1	0.4	(-)	0	0.9	0.3	25.4	1.5	(+)	0
ตำบลกันตัง	7,204	160	(-)	0	4.1	0.4	(-)	0	0.9	0.3	25.4	1.5	(+)	0
อำเภอย่านตาขาว	8,279	169	0	0	2.5	0.4	(+)	0	0.5	0.2	28.7	1.5	0	0
ตำบลย่านตาขาว	8,279	169	0	0	2.5	0.4	(+)	0	0.5	0.2	28.7	1.5	0	0
อำเภอปะเหลียน	7,375	231	(-)	0	2.3	0.5	(+)	0	0.5	0.2	25.3	1.8	0	0
ตำบลท่าข้าม	7,237	284	(-)	0	2.8	0.7	0	0	0.6	0.2	22.7	2.0	(+)	0
ตำบลทุ่งยาว	7,471	310	(-)	0	2.0	0.7	(+)	0	0.5	0.2	26.9	2.4	0	0
อำเภอสิเกา	7,643	259	(-)	0	3.7	0.6	0	0	0.9	0.3	27.7	1.9	0	0
ตำบลปอหิน	8,070	369	0	0	4.0	0.9	0	0	0.9	0.3	28.1	2.3	0	0
ตำบลกะลาเส	7,403	263	(-)	0	3.6	0.6	0	0	0.9	0.3	27.3	2.0	0	0

จังหวัดตรัง

ตาราง 1 ตัวชี้วัดความยากจน ในเขตเทศบาล พ.ศ. 2558 : มิติค่าใช้จ่าย

จังหวัด/อำเภอ/ตำบล	ค่าใช้จ่ายเฉลี่ยต่อคนต่อเดือน				สัดส่วนคนจน				ช่องว่างความยากจน (ร้อยละ)	ความรุนแรงความยากจน (ร้อยละ)	สัมประสิทธิ์ความไม่เท่าเทียม			
	บาท	SE	เทียบกับค่าเฉลี่ยของ		ร้อยละ	SE	เทียบกับค่าเฉลี่ยของ				ร้อยละ	SE	เทียบกับค่าเฉลี่ยของ	
			จังหวัด	อำเภอ			จังหวัด	อำเภอ					จังหวัด	อำเภอ
อำเภอห้วยยอด	7,919	180	0	0	3.3	0.4	0	0	0.6	0.2	23.4	1.8	(+)	0
ตำบลห้วยยอด	8,183	194	0	0	2.3	0.4	(+)	(+)	0.4	0.1	23.0	2.0	(+)	0
ตำบลบางกุ้ง	7,635	284	(-)	0	2.3	0.7	(+)	0	0.5	0.2	23.6	2.1	(+)	0
ตำบลเขาปูน	7,119	292	(-)	(-)	7.6	1.1	(-)	(-)	1.5	0.5	18.2	3.0	(+)	(+)
ตำบลลำภูรา	7,914	205	0	0	6.0	0.6	(-)	(-)	1.2	0.4	24.1	2.0	(+)	0
ตำบลนาง	7,349	248	(-)	(-)	1.6	0.5	(+)	(+)	0.3	0.1	21.3	2.1	(+)	0
ตำบลวังคีรี	7,525	428	(-)	0	4.3	1.0	0	0	1.1	0.4	27.6	2.7	0	0
อำเภอวังวิเศษ	7,551	299	(-)	0	4.4	0.9	0	0	1.2	0.5	29.2	2.5	0	0
ตำบลวังมะปรางเหนือ	7,551	299	(-)	0	4.4	0.9	0	0	1.2	0.5	29.2	2.5	0	0
อำเภอนาโยง	7,034	193	(-)	0	3.3	0.6	0	0	0.6	0.2	21.4	2.1	(+)	0
ตำบลนาโยงเหนือ	7,034	193	(-)	0	3.3	0.6	0	0	0.6	0.2	21.4	2.1	(+)	0
อำเภอรัษฎา	8,199	224	0	0	2.5	0.5	(+)	0	0.5	0.1	22.2	1.9	(+)	0
ตำบลคลองปาง	8,199	224	0	0	2.5	0.5	(+)	0	0.5	0.1	22.2	1.9	(+)	0

หมายเหตุ : 1. สัญลักษณ์การเปรียบเทียบค่าเฉลี่ยของระดับจังหวัด/อำเภอ (+) แทน ดีกว่าเฉลี่ย (-) แทน แย่กว่าค่าเฉลี่ย 0 แทน พอๆ กับค่าเฉลี่ย

2. เป็นข้อมูลที่ได้จากการวิเคราะห์โดยใช้เทคนิคทางสถิติในการประมาณค่าจากข้อมูลการสำรวจภาวะเศรษฐกิจและสังคมของครัวเรือน พ.ศ. 2558 ร่วมกับข้อมูลสำมะโนประชากรและเคหะ พ.ศ. 2553

จังหวัดตรัง

ตาราง 2 ตัวชี้วัดความยากจน นอกเขตเทศบาล พ.ศ. 2558 : มิติค่าใช้จ่าย

จังหวัด/อำเภอ/ตำบล	ค่าใช้จ่ายเฉลี่ยต่อคนต่อเดือน				สัดส่วนคนจน				ช่องว่างความยากจน (ร้อยละ)	ความรุนแรงความยากจน (ร้อยละ)	สัมประสิทธิ์ความไม่เท่าเทียม			
	บาท	SE	เทียบกับค่าเฉลี่ยของ		ร้อยละ	SE	เทียบกับค่าเฉลี่ยของ				ร้อยละ	SE	เทียบกับค่าเฉลี่ยของ	
			จังหวัด	อำเภอ			จังหวัด	อำเภอ					จังหวัด	อำเภอ
จังหวัดตรัง	4,061	57	0	0	5.0	0.4	0	0	1.0	0.4	28.5	1.1	0	0
อำเภอเมืองตรัง	4,313	74	(+)	0	5.0	0.4	0	0	1.1	0.4	29.9	1.2	0	0
ตำบลนาพละ	4,134	99	0	(-)	3.9	0.6	0	(+)	0.8	0.3	29.4	1.5	0	0
ตำบลบ้านควน	4,650	124	(+)	(+)	6.9	0.6	(-)	(-)	1.7	0.7	31.5	1.7	(-)	0
ตำบลนาบินหลา	4,112	111	0	(-)	4.3	0.7	0	0	1.0	0.4	29.8	1.6	0	0
ตำบลควนปริง	4,798	100	(+)	(+)	6.4	0.5	(-)	(-)	1.8	0.8	30.0	1.4	0	0
ตำบลนาโยงใต้	3,994	102	0	(-)	4.6	0.6	0	0	1.0	0.3	29.4	1.5	0	0
ตำบลบางรัก	4,512	116	(+)	(+)	5.2	0.7	0	0	1.2	0.4	31.3	1.6	(-)	0
ตำบลนาโต๊ะหมิง	4,084	79	0	(-)	4.5	0.5	0	0	0.9	0.3	27.8	1.3	0	0
ตำบลหนองตรุด	4,077	81	0	(-)	4.2	0.6	0	0	0.8	0.2	28.5	1.2	0	0
ตำบลน้ำผุด	4,015	67	0	(-)	4.8	0.6	0	0	0.9	0.3	28.3	1.2	0	0
ตำบลนาตาล่วง	4,722	111	(+)	(+)	5.6	0.6	0	0	1.2	0.4	31.2	1.4	(-)	0
ตำบลบ้านโพธิ์	4,349	92	(+)	0	4.6	0.5	0	0	1.0	0.4	30.1	1.5	0	0
ตำบลนาท่ามเหนือ	4,091	78	0	(-)	4.5	0.6	0	0	0.9	0.3	28.1	1.3	0	0
ตำบลนาท่ามใต้	4,154	83	0	(-)	4.8	0.6	0	0	1.0	0.3	29.5	1.3	0	0

จังหวัดตรัง

ตาราง 2 ตัวชี้วัดความยากจน นอกเขตเทศบาล พ.ศ. 2558 : มิติค่าใช้จ่าย

จังหวัด/อำเภอ/ตำบล	ค่าใช้จ่ายเฉลี่ยต่อคนต่อเดือน				สัดส่วนคนจน				ช่องว่างความยากจน (ร้อยละ)	ความรุนแรงความยากจน (ร้อยละ)	สัมประสิทธิ์ความไม่เท่าเทียม			
	บาท	SE	เทียบกับค่าเฉลี่ยของ		ร้อยละ	SE	เทียบกับค่าเฉลี่ยของ				ร้อยละ	SE	เทียบกับค่าเฉลี่ยของ	
			จังหวัด	อำเภอ			จังหวัด	อำเภอ					จังหวัด	อำเภอ
อำเภอกันตัง	3,887	55	(-)	0	5.1	0.5	0	0	1.1	0.4	27.9	1.1	0	0
ตำบลควนธานี	4,735	129	(+)	(+)	6.5	0.7	(-)	(-)	1.8	0.8	31.6	1.7	(-)	(-)
ตำบลบางหมาก	3,974	78	0	0	3.6	0.5	(+)	(+)	0.8	0.3	28.4	1.3	0	0
ตำบลบางเป่า	4,118	74	0	(+)	3.8	0.5	(+)	(+)	0.8	0.3	28.6	1.2	0	0
ตำบลวังวน	3,859	72	(-)	0	4.8	0.8	0	0	0.9	0.3	27.1	1.1	0	0
ตำบลกันตังใต้	3,747	73	(-)	(-)	5.4	0.6	0	0	1.1	0.4	27.4	1.2	0	0
ตำบลโคกยาง	4,065	91	0	(+)	5.0	0.7	0	0	1.0	0.4	28.3	1.5	0	0
ตำบลคลองลู	4,076	100	0	(+)	4.3	0.6	0	0	0.9	0.3	28.1	1.5	0	0
ตำบลย่านซื่อ	4,105	98	0	(+)	5.9	0.8	0	0	1.4	0.6	27.2	1.5	0	0
ตำบลปอน้ำร้อน	3,924	77	(-)	0	4.4	0.5	0	0	0.9	0.3	28.2	1.3	0	0
ตำบลบางสัก	3,676	64	(-)	(-)	5.1	0.6	0	0	1.0	0.3	25.8	1.2	(+)	0
ตำบลนาเกลือ	3,557	63	(-)	(-)	5.1	0.8	0	0	0.9	0.3	24.4	1.1	(+)	(+)
ตำบลเกาะลิบง	3,228	47	(-)	(-)	8.2	0.8	(-)	(-)	1.8	0.7	24.1	1.0	(+)	(+)
ตำบลคลองชีล้อม	3,851	79	(-)	0	4.0	0.6	0	0	0.8	0.2	26.4	1.2	0	0
อำเภอย่านตาขาว	3,966	50	0	0	5.0	0.5	0	0	1.0	0.3	27.7	1.0	0	0

จังหวัดตรัง

ตาราง 2 ตัวชี้วัดความยากจน นอกเขตเทศบาล พ.ศ. 2558 : มิติค่าใช้จ่าย

จังหวัด/อำเภอ/ตำบล	ค่าใช้จ่ายเฉลี่ยต่อคนต่อเดือน				สัดส่วนคนจน				ช่องว่างความยากจน (ร้อยละ)	ความรุนแรงความยากจน (ร้อยละ)	สัมประสิทธิ์ความไม่เท่าเทียม			
	บาท	SE	เทียบกับค่าเฉลี่ยของ		ร้อยละ	SE	เทียบกับค่าเฉลี่ยของ				ร้อยละ	SE	เทียบกับค่าเฉลี่ยของ	
			จังหวัด	อำเภอ			จังหวัด	อำเภอ					จังหวัด	อำเภอ
ตำบลหนองบ่อ	4,241	82	(+)	(+)	5.4	0.7	0	0	1.1	0.3	27.8	1.4	0	0
ตำบลนาชุมเห็ด	3,721	63	(-)	(-)	6.6	0.8	(-)	(-)	1.4	0.5	26.9	1.1	0	0
ตำบลในควน	4,114	66	0	(+)	5.5	0.7	0	0	1.1	0.4	27.8	1.1	0	0
ตำบลโพรงจระเข้	3,915	68	(-)	0	4.9	0.7	0	0	0.9	0.3	27.7	1.1	0	0
ตำบลทุ่งกระบือ	3,945	62	0	0	4.9	0.6	0	0	1.0	0.3	27.2	1.1	0	0
ตำบลทุ่งค่าย	3,933	66	(-)	0	4.5	0.5	0	0	0.9	0.3	27.8	1.1	0	0
ตำบลเกาะเปียง	3,998	67	0	0	3.8	0.6	(+)	(+)	0.8	0.3	27.9	1.1	0	0
อำเภอปะเหลียน	3,956	56	0	0	4.9	0.5	0	0	1.0	0.3	28.2	1.1	0	0
ตำบลท่าข้าม	4,001	79	0	0	4.8	0.6	0	0	1.0	0.4	29.2	1.4	0	0
ตำบลทุ่งยาว	3,996	90	0	0	4.5	0.6	0	0	0.9	0.3	28.0	1.4	0	0
ตำบลปะเหลียน	3,804	67	(-)	(-)	5.7	0.6	0	0	1.2	0.4	28.6	1.2	0	0
ตำบลบางด้วน	4,409	98	(+)	(+)	4.9	0.6	0	0	1.1	0.4	28.5	1.3	0	0
ตำบลบ้านนา	4,033	66	0	0	3.7	0.5	(+)	(+)	0.7	0.2	27.8	1.2	0	0
ตำบลสุโสะ	4,204	87	0	(+)	4.7	0.6	0	0	0.9	0.3	28.5	1.4	0	0
ตำบลลิพัง	3,657	61	(-)	(-)	4.3	0.6	0	0	0.9	0.3	27.0	1.0	0	0

จังหวัดตรัง

ตาราง 2 ตัวชี้วัดความยากจน นอกเขตเทศบาล พ.ศ. 2558 : มิติค่าใช้จ่าย

จังหวัด/อำเภอ/ตำบล	ค่าใช้จ่ายเฉลี่ยต่อคนต่อเดือน				สัดส่วนคนจน				ช่องว่างความยากจน (ร้อยละ)	ความรุนแรงความยากจน (ร้อยละ)	สัมประสิทธิ์ความไม่เท่าเทียม			
	บาท	SE	เทียบกับค่าเฉลี่ยของ		ร้อยละ	SE	เทียบกับค่าเฉลี่ยของ				ร้อยละ	SE	เทียบกับค่าเฉลี่ยของ	
			จังหวัด	อำเภอ			จังหวัด	อำเภอ					จังหวัด	อำเภอ
ตำบลเกาะสุกร	3,563	74	(-)	(-)	7.9	1.3	(-)	(-)	1.5	0.4	24.3	1.2	(+)	(+)
ตำบลท่าพญา	4,207	107	0	(+)	4.8	0.7	0	0	1.2	0.5	28.9	1.6	0	0
ตำบลแหลมสอม	3,763	64	(-)	(-)	5.5	0.6	0	0	1.1	0.4	26.7	1.2	0	0
อำเภอสิเกา	4,001	57	0	0	5.2	0.4	0	0	1.2	0.4	27.7	1.1	0	0
ตำบลปอหิน	3,705	54	(-)	(-)	5.9	0.6	0	0	1.2	0.4	26.2	1.1	(+)	0
ตำบลเขาไม้แก้ว	3,894	69	(-)	0	3.3	0.5	(+)	(+)	0.6	0.2	27.7	1.1	0	0
ตำบลกะลาเส	4,047	79	0	0	4.5	0.6	0	0	0.9	0.3	27.1	1.2	0	0
ตำบลไม้ฝาด	4,156	78	0	(+)	7.4	0.6	(-)	(-)	2.0	0.9	28.4	1.3	0	0
ตำบลนาเมืองเพชร	4,204	95	0	(+)	3.2	0.5	(+)	(+)	0.7	0.2	28.6	1.5	0	0
อำเภอห้วยยอด	4,168	62	0	0	4.9	0.4	0	0	1.0	0.3	28.3	1.1	0	0
ตำบลห้วยยอด	4,022	113	0	0	5.5	0.9	0	0	1.2	0.4	27.8	1.7	0	0
ตำบลหนองช้างแล่น	3,958	67	0	(-)	5.0	0.5	0	0	1.0	0.3	27.3	1.2	0	0
ตำบลบางดี	4,008	62	0	(-)	4.1	0.5	0	0	0.8	0.3	26.8	1.0	0	0
ตำบลบางกุ้ง	4,289	86	(+)	0	4.8	0.6	0	0	1.0	0.3	27.2	1.3	0	0
ตำบลเขากอบ	4,393	94	(+)	(+)	4.8	0.6	0	0	1.0	0.3	29.6	1.4	0	0

จังหวัดตรัง

ตาราง 2 ตัวชี้วัดความยากจน นอกเขตเทศบาล พ.ศ. 2558 : มิติค่าใช้จ่าย

จังหวัด/อำเภอ/ตำบล	ค่าใช้จ่ายเฉลี่ยต่อคนต่อเดือน				สัดส่วนคนจน				ช่องว่างความยากจน (ร้อยละ)	ความรุนแรงความยากจน (ร้อยละ)	สัมประสิทธิ์ความไม่เท่าเทียม			
	บาท	SE	เทียบกับค่าเฉลี่ยของ		ร้อยละ	SE	เทียบกับค่าเฉลี่ยของ				ร้อยละ	SE	เทียบกับค่าเฉลี่ยของ	
			จังหวัด	อำเภอ			จังหวัด	อำเภอ					จังหวัด	อำเภอ
ตำบลเขาขาว	4,357	113	(+)	(+)	6.3	0.8	(-)	(-)	1.6	0.7	30.2	1.4	0	0
ตำบลเขาปูน	4,219	86	(+)	0	3.8	0.6	(+)	(+)	0.7	0.2	27.6	1.2	0	0
ตำบลปากแจ่ม	3,963	79	0	(-)	5.0	0.7	0	0	1.0	0.3	28.0	1.2	0	0
ตำบลปากคม	4,165	99	0	0	3.5	0.6	(+)	(+)	0.7	0.2	28.6	1.5	0	0
ตำบลท่าจั่ว	4,090	89	0	0	5.8	0.7	0	0	1.2	0.4	28.0	1.3	0	0
ตำบลลำภูรา	4,023	105	0	0	5.2	0.9	0	0	1.0	0.3	28.1	1.5	0	0
ตำบลนาง	4,344	103	(+)	(+)	5.0	0.6	0	0	1.1	0.4	28.6	1.4	0	0
ตำบลห้วยนาง	4,231	94	(+)	0	4.4	0.6	0	0	0.9	0.3	28.2	1.4	0	0
ตำบลในตา	4,046	103	0	0	5.6	0.8	0	0	1.1	0.4	29.1	1.4	0	0
ตำบลทุ่งต่อ	4,303	129	(+)	0	4.2	0.6	0	0	0.8	0.3	29.3	1.6	0	0
ตำบลวังคีรี	4,355	101	(+)	(+)	6.7	0.8	(-)	(-)	1.4	0.5	27.6	1.3	0	0
อำเภอวังวิเศษ	4,126	53	0	0	4.6	0.5	0	0	0.9	0.3	27.4	1.0	0	0
ตำบลเขาวิเศษ	4,242	66	(+)	0	4.4	0.5	0	0	0.9	0.3	28.1	1.2	0	0
ตำบลวังมะปราง	4,084	80	0	0	4.5	0.6	0	0	0.9	0.3	27.9	1.4	0	0
ตำบลอ่าวตง	3,886	54	(-)	(-)	4.9	0.6	0	0	1.0	0.3	25.7	1.0	(+)	0

จังหวัดตรัง

ตาราง 2 ตัวชี้วัดความยากจน นอกเขตเทศบาล พ.ศ. 2558 : มิติค่าใช้จ่าย

จังหวัด/อำเภอ/ตำบล	ค่าใช้จ่ายเฉลี่ยต่อคนต่อเดือน				สัดส่วนคนจน				ช่องว่างความยากจน (ร้อยละ)	ความรุนแรงความยากจน (ร้อยละ)	สัมประสิทธิ์ความไม่เท่าเทียม			
	บาท	SE	เทียบกับค่าเฉลี่ยของ		ร้อยละ	SE	เทียบกับค่าเฉลี่ยของ				ร้อยละ	SE	เทียบกับค่าเฉลี่ยของ	
			จังหวัด	อำเภอ			จังหวัด	อำเภอ					จังหวัด	อำเภอ
ตำบลท่าสะบ้า	4,254	73	(+)	(+)	4.2	0.6	0	0	0.9	0.3	28.1	1.2	0	0
ตำบลวังมะปรางเหนือ	4,238	72	(+)	0	4.6	0.6	0	0	0.9	0.3	26.7	1.1	0	0
อำเภอนาโยง	4,033	62	0	0	4.6	0.5	0	0	0.9	0.3	28.9	1.2	0	0
ตำบลนาโยงเหนือ	4,215	92	(+)	(+)	4.1	0.5	0	0	0.9	0.3	29.9	1.4	0	0
ตำบลช่อง	4,035	93	0	0	5.9	0.7	0	(-)	1.2	0.4	28.7	1.4	0	0
ตำบลละมอ	4,001	82	0	0	4.6	0.6	0	0	0.9	0.3	29.0	1.3	0	0
ตำบลโคกสะบ้า	4,044	78	0	0	4.4	0.6	0	0	0.9	0.3	28.4	1.3	0	0
ตำบลนาหมื่นศรี	3,871	81	(-)	(-)	4.9	0.6	0	0	1.0	0.3	27.9	1.3	0	0
ตำบลนาข้าวเสีย	4,071	71	0	0	4.3	0.5	0	0	0.9	0.3	29.4	1.3	0	0
อำเภอรษฎา	4,186	71	0	0	5.4	0.5	0	0	1.1	0.4	29.2	1.2	0	0
ตำบลควนเมา	4,357	103	(+)	0	5.5	0.7	0	0	1.2	0.4	30.4	1.5	0	0
ตำบลคลองปาง	4,298	100	(+)	0	5.6	0.7	0	0	1.2	0.4	28.8	1.3	0	0
ตำบลหนองบัว	4,249	92	(+)	0	4.8	0.7	0	0	0.9	0.3	29.0	1.4	0	0
ตำบลหนองปรือ	3,897	68	(-)	(-)	6.2	0.7	(-)	0	1.3	0.4	27.9	1.2	0	0
ตำบลเขาไพร	4,208	107	0	0	3.9	0.7	0	(+)	0.7	0.2	28.4	1.5	0	0

จังหวัดตรัง

ตาราง 2 ตัวชี้วัดความยากจน นอกเขตเทศบาล พ.ศ. 2558 : มิติค่าใช้จ่าย

จังหวัด/อำเภอ/ตำบล	ค่าใช้จ่ายเฉลี่ยต่อคนต่อเดือน				สัดส่วนคนจน				ช่องว่างความยากจน (ร้อยละ)	ความรุนแรงความยากจน (ร้อยละ)	สัมประสิทธิ์ความไม่เท่าเทียม			
	บาท	SE	เทียบกับค่าเฉลี่ยของ		ร้อยละ	SE	เทียบกับค่าเฉลี่ยของ				ร้อยละ	SE	เทียบกับค่าเฉลี่ยของ	
			จังหวัด	อำเภอ			จังหวัด	อำเภอ					จังหวัด	อำเภอ
อำเภอหาดสำราญ	3,626	47	(-)	0	5.0	0.6	0	0	1.0	0.3	26.3	0.9	(+)	0
ตำบลหาดสำราญ	3,837	56	(-)	(+)	4.5	0.5	0	0	0.9	0.3	26.6	1.0	0	0
ตำบลบ้ำหวี	3,693	74	(-)	0	3.7	0.8	0	0	0.7	0.2	25.2	1.3	(+)	0
ตำบลตะเสะ	3,192	61	(-)	(-)	6.7	0.9	(-)	(-)	1.3	0.4	25.0	1.1	(+)	0

หมายเหตุ : 1. สัญลักษณ์การเปรียบเทียบค่าเฉลี่ยของระดับจังหวัด/อำเภอ (+) แทน ดีกว่าเฉลี่ย (-) แทน แย่กว่าค่าเฉลี่ย 0 แทน พอๆ กับค่าเฉลี่ย

2. เป็นข้อมูลที่ได้จากการวิเคราะห์โดยใช้เทคนิคทางสถิติในการประมาณค่าจากข้อมูลการสำรวจภาวะเศรษฐกิจและสังคมของครัวเรือน พ.ศ. 2558 ร่วมกับข้อมูลสำมะโนประชากรและเคหะ พ.ศ. 2553

จังหวัดพัทลุง

จังหวัดพัทลุง

ตาราง 1 ตัวชี้วัดความยากจน ในเขตเทศบาล พ.ศ. 2558 : มิติค่าใช้จ่าย

จังหวัด/อำเภอ/ตำบล	ค่าใช้จ่ายเฉลี่ยต่อคนต่อเดือน				สัดส่วนคนจน				ช่องว่างความยากจน (ร้อยละ)	ความรุนแรงความยากจน (ร้อยละ)	สัมประสิทธิ์ความไม่เท่าเทียม			
	บาท	SE	เทียบกับค่าเฉลี่ยของ		ร้อยละ	SE	เทียบกับค่าเฉลี่ยของ				ร้อยละ	SE	เทียบกับค่าเฉลี่ยของ	
			จังหวัด	อำเภอ			จังหวัด	อำเภอ					จังหวัด	อำเภอ
จังหวัดพัทลุง	4,599	114	0	0	9.5	0.7	0	0	2.4	0.9	33.6	1.5	0	0
อำเภอเมืองพัทลุง	5,040	148	(+)	0	10.4	0.7	0	0	2.6	1.0	35.5	1.8	0	0
ตำบลคูหาสวรรค์	5,661	247	(+)	(+)	11.2	0.8	(-)	0	3.0	1.2	39.5	2.6	(-)	0
ตำบลเขาเจ็ยก	5,220	295	(+)	0	10.4	1.1	0	0	2.7	1.1	33.9	2.7	0	0
ตำบลท่ามิหรำ	4,501	150	0	(-)	13.1	1.2	(-)	(-)	3.3	1.3	32.5	1.7	0	0
ตำบลโคกชะงาย	4,338	140	(-)	(-)	8.0	1.1	0	(+)	1.7	0.6	27.2	1.4	(+)	(+)
ตำบลนาท่อม	4,513	173	0	(-)	9.8	1.3	0	0	2.3	0.9	30.1	1.6	(+)	(+)
ตำบลปรางหมู	4,368	194	0	(-)	8.9	1.2	0	0	2.0	0.7	29.8	1.2	(+)	(+)
ตำบลรมเมือง	4,343	124	(-)	(-)	8.9	1.1	0	0	2.0	0.7	27.8	1.2	(+)	(+)
ตำบลพญาขัน	4,472	170	0	(-)	9.6	1.2	0	0	2.3	0.8	31.2	1.6	0	(+)
อำเภอกงหรา	3,851	84	(-)	0	6.5	0.8	(+)	0	1.4	0.5	24.7	1.2	(+)	0
ตำบลกงหรา	4,143	139	(-)	(+)	6.6	1.2	(+)	0	1.3	0.4	25.8	1.3	(+)	0
ตำบลชะรัด	3,599	104	(-)	(-)	6.0	1.0	(+)	0	1.2	0.4	23.0	1.3	(+)	0
ตำบลคลองทรายขาว	3,905	134	(-)	0	6.8	0.9	(+)	0	1.5	0.5	25.0	1.3	(+)	0
อำเภอเขาชัยสน	4,357	107	(-)	0	7.6	0.8	(+)	0	1.7	0.6	28.3	1.2	(+)	0

จังหวัดพัทลุง

ตาราง 1 ตัวชี้วัดความยากจน ในเขตเทศบาล พ.ศ. 2558 : มิติค่าใช้จ่าย

จังหวัด/อำเภอ/ตำบล	ค่าใช้จ่ายเฉลี่ยต่อคนต่อเดือน				สัดส่วนคนจน				ช่องว่างความยากจน (ร้อยละ)	ความรุนแรงความยากจน (ร้อยละ)	สัมประสิทธิ์ความไม่เท่าเทียม			
	บาท	SE	เทียบกับค่าเฉลี่ยของ		ร้อยละ	SE	เทียบกับค่าเฉลี่ยของ				ร้อยละ	SE	เทียบกับค่าเฉลี่ยของ	
			จังหวัด	อำเภอ			จังหวัด	อำเภอ					จังหวัด	อำเภอ
ตำบลเขาชัยสน	5,235	195	(+)	(+)	6.2	0.8	(+)	0	1.4	0.5	31.6	1.5	0	(-)
ตำบลจองถนน	3,971	151	(-)	(-)	8.1	1.3	0	0	1.7	0.6	25.5	1.5	(+)	(+)
ตำบลโคกม่วง	4,207	117	(-)	0	7.9	0.9	(+)	0	1.7	0.6	27.2	1.2	(+)	0
อำเภอตะโหมด	4,295	98	(-)	0	6.2	0.7	(+)	0	1.3	0.5	29.0	1.2	(+)	0
ตำบลแม่ขรี	4,564	133	0	(+)	7.4	0.8	(+)	0	1.7	0.6	31.3	1.4	0	0
ตำบลตะโหมด	4,104	110	(-)	0	4.8	0.8	(+)	0	1.0	0.3	26.1	1.3	(+)	(+)
ตำบลคลองใหญ่	3,438	180	(-)	(-)	5.5	1.4	(+)	0	1.1	0.4	23.3	1.7	(+)	(+)
อำเภอควนขนุน	4,436	95	0	0	9.6	0.8	0	0	2.2	0.8	31.7	1.3	0	0
ตำบลควนขนุน	4,840	182	0	(+)	10.5	1.0	0	0	2.6	1.0	35.5	1.8	0	(-)
ตำบลทะเลน้อย	3,653	108	(-)	(-)	7.4	1.2	(+)	(+)	1.5	0.5	25.1	1.5	(+)	(+)
ตำบลนาขยาด	4,681	156	0	0	8.8	1.0	0	0	2.0	0.7	30.0	1.4	(+)	0
ตำบลแหลมไตนด	4,306	539	0	0	13.9	2.3	(-)	(-)	3.9	1.6	38.1	5.5	0	0
ตำบลไตนดด้วน	4,532	188	0	0	9.8	1.4	0	0	2.2	0.8	32.8	1.6	0	0
ตำบลดอนทราย	4,568	141	0	0	9.2	0.9	0	0	2.1	0.8	30.2	1.3	(+)	0
ตำบลมะกอกเหนือ	4,697	169	0	0	9.3	1.2	0	0	2.3	0.8	32.6	1.6	0	0

จังหวัดพัทลุง

ตาราง 1 ตัวชี้วัดความยากจน ในเขตเทศบาล พ.ศ. 2558 : มิติค่าใช้จ่าย

จังหวัด/อำเภอ/ตำบล	ค่าใช้จ่ายเฉลี่ยต่อคนต่อเดือน				สัดส่วนคนจน				ช่องว่างความยากจน (ร้อยละ)	ความรุนแรงความยากจน (ร้อยละ)	สัมประสิทธิ์ความไม่เท่าเทียม			
	บาท	SE	เทียบกับค่าเฉลี่ยของ		ร้อยละ	SE	เทียบกับค่าเฉลี่ยของ				ร้อยละ	SE	เทียบกับค่าเฉลี่ยของ	
			จังหวัด	อำเภอ			จังหวัด	อำเภอ					จังหวัด	อำเภอ
ตำบลนางตุง	4,020	118	(-)	(-)	9.9	1.3	0	0	2.2	0.8	28.1	1.5	(+)	(+)
ตำบลแพรกหา	4,586	143	0	0	8.1	1.1	0	0	1.7	0.6	30.3	1.3	(+)	0
อำเภอปากพะยูน	4,127	104	(-)	0	9.2	0.9	0	0	2.2	0.8	30.4	1.2	(+)	0
ตำบลปากพะยูน	4,502	165	0	(+)	11.1	1.1	0	0	2.9	1.1	34.7	1.7	0	(-)
ตำบลเกาะนางคำ	3,873	178	(-)	0	8.2	1.3	0	0	1.9	0.7	28.5	1.8	(+)	0
ตำบลหารเทา	3,927	105	(-)	0	7.8	1.1	0	0	1.7	0.6	26.7	1.3	(+)	(+)
ตำบลดอนทราย	4,404	186	0	0	12.0	1.7	(-)	(-)	3.1	1.2	32.0	2.0	0	0
อำเภอป่าบอน	4,851	209	0	0	5.6	1.0	(+)	0	1.2	0.4	30.0	1.9	(+)	0
ตำบลป่าบอน	4,875	331	0	0	6.6	1.8	(+)	0	1.5	0.5	31.5	2.7	0	0
ตำบลหนองธง	4,680	257	0	0	4.5	1.1	(+)	0	0.9	0.3	27.4	1.7	(+)	0
ตำบลวังใหม่	5,067	472	0	0	5.8	1.5	(+)	0	1.3	0.4	30.9	3.2	0	0
อำเภอบางแก้ว	4,321	116	(-)	0	6.9	0.8	(+)	0	1.5	0.5	28.6	1.2	(+)	0
ตำบลท่ามะเดื่อ	4,301	123	(-)	0	6.8	0.9	(+)	0	1.5	0.5	28.7	1.2	(+)	0
ตำบลโคกสัก	4,410	236	0	0	7.4	1.3	(+)	0	1.8	0.7	27.8	1.6	(+)	0
อำเภอป่าพะยอม	5,721	1,172	0	0	15.9	1.7	(-)	0	5.2	2.5	47.8	6.3	(-)	0

จังหวัดพัทลุง

ตาราง 1 ตัวชี้วัดความยากจน ในเขตเทศบาล พ.ศ. 2558 : มิติค่าใช้จ่าย

จังหวัด/อำเภอ/ตำบล	ค่าใช้จ่ายเฉลี่ยต่อคนต่อเดือน				สัดส่วนคนจน				ช่องว่างความยากจน (ร้อยละ)	ความรุนแรงความยากจน (ร้อยละ)	สัมประสิทธิ์ความไม่เท่าเทียม			
	บาท	SE	เทียบกับค่าเฉลี่ยของ		ร้อยละ	SE	เทียบกับค่าเฉลี่ยของ				ร้อยละ	SE	เทียบกับค่าเฉลี่ยของ	
			จังหวัด	อำเภอ			จังหวัด	อำเภอ					จังหวัด	อำเภอ
ตำบลลานข่อย	5,878	1,552	0	0	17.8	2.7	(-)	0	6.3	3.2	51.1	7.6	(-)	0
ตำบลบ้านพร้าว	5,551	1,837	0	0	13.9	1.2	(-)	0	4.1	1.8	42.7	5.3	(-)	0
อำเภอศรีนครินทร์	4,650	172	0	0	11.1	0.8	(-)	0	2.9	1.2	34.7	2.3	0	0
ตำบลชุมพล	5,424	384	(+)	(+)	13.7	1.3	(-)	(-)	4.0	1.8	41.7	3.6	(-)	(-)
ตำบลบ้านนา	4,228	145	(-)	(-)	10.5	1.2	0	0	2.5	0.9	30.5	2.0	0	0
ตำบลอ่างทอง	4,157	147	(-)	(-)	7.8	1.1	0	(+)	1.7	0.6	26.3	1.3	(+)	(+)
ตำบลลำสินธุ์	4,424	229	0	0	10.7	1.2	0	0	2.6	1.0	31.4	2.7	0	0

หมายเหตุ : 1. สัญลักษณ์การเปรียบเทียบค่าเฉลี่ยของระดับจังหวัด/อำเภอ (+) แทน ดีกว่าเฉลี่ย (-) แทน แย่กว่าค่าเฉลี่ย 0 แทน พอดี กับค่าเฉลี่ย

2. เป็นข้อมูลที่ได้จากการวิเคราะห์โดยใช้เทคนิคทางสถิติในการประมาณค่าจากข้อมูลการสำรวจภาวะเศรษฐกิจและสังคมของครัวเรือน พ.ศ. 2558 ร่วมกับข้อมูลสำมะโนประชากรและเคหะ พ.ศ. 2553

จังหวัดพัทลุง

ตาราง 2 ตัวชี้วัดความยากจน นอกเขตเทศบาล พ.ศ. 2558 : มิติค่าใช้จ่าย

จังหวัด/อำเภอ/ตำบล	ค่าใช้จ่ายเฉลี่ยต่อคนต่อเดือน				สัดส่วนคนจน				ช่องว่างความยากจน (ร้อยละ)	ความรุนแรงความยากจน (ร้อยละ)	สัมประสิทธิ์ความไม่เท่าเทียม			
	บาท	SE	เทียบกับค่าเฉลี่ยของ		ร้อยละ	SE	เทียบกับค่าเฉลี่ยของ				ร้อยละ	SE	เทียบกับค่าเฉลี่ยของ	
			จังหวัด	อำเภอ			จังหวัด	อำเภอ					จังหวัด	อำเภอ
จังหวัดพัทลุง	3,795	64	0	0	7.9	0.8	0	0	2.1	0.9	24.8	1.8	0	0
อำเภอเมืองพัทลุง	3,868	66	0	0	6.8	0.8	0	0	1.7	0.7	21.5	1.8	0	0
ตำบลท่าแค	3,973	134	0	0	5.9	1.1	(+)	0	1.3	0.4	23.4	2.3	0	0
ตำบลลำปำ	3,778	91	0	0	5.4	0.9	(+)	0	1.1	0.4	18.4	2.3	(+)	0
ตำบลตำนาน	3,891	118	0	0	7.4	1.1	0	0	1.8	0.7	22.6	2.3	0	0
ตำบลควนมะพร้าว	4,031	132	(+)	0	9.9	1.4	0	(-)	3.1	1.5	26.0	2.2	0	(-)
ตำบลชัยบุรี	3,779	73	0	0	5.4	0.8	(+)	0	1.2	0.4	17.7	2.2	(+)	0
ตำบลนาโหนด	3,804	135	0	0	7.0	1.3	0	0	1.6	0.6	21.7	2.6	0	0
อำเภอกงหรา	3,639	153	0	0	10.6	1.3	(-)	0	3.0	1.3	29.6	2.7	(-)	0
ตำบลคลองเฉลิม	3,641	175	0	0	11.4	1.5	(-)	0	3.3	1.5	30.9	2.9	(-)	0
ตำบลสมหวัง	3,621	91	(-)	0	6.1	1.1	0	(+)	1.5	0.6	20.6	2.0	(+)	(+)
อำเภอเขาชัยสน	3,903	102	0	0	8.0	0.9	0	0	2.3	1.1	25.8	2.4	0	0
ตำบลเขาชัยสน	4,254	258	(+)	0	12.6	1.9	(-)	(-)	4.2	2.1	34.3	4.2	(-)	(-)
ตำบลควนขนุน	3,741	96	0	0	6.7	1.1	0	0	1.6	0.6	20.6	1.9	(+)	(+)
ตำบลห่านโพธิ์	3,697	73	0	(-)	4.7	0.9	(+)	(+)	1.1	0.4	19.1	2.0	(+)	(+)

จังหวัดพัทลุง

ตาราง 2 ตัวชี้วัดความยากจน นอกเขตเทศบาล พ.ศ. 2558 : มิติค่าใช้จ่าย

จังหวัด/อำเภอ/ตำบล	ค่าใช้จ่ายเฉลี่ยต่อคนต่อเดือน				สัดส่วนคนจน				ช่องว่างความยากจน (ร้อยละ)	ความรุนแรงความยากจน (ร้อยละ)	สัมประสิทธิ์ความไม่เท่าเทียม			
	บาท	SE	เทียบกับค่าเฉลี่ยของ		ร้อยละ	SE	เทียบกับค่าเฉลี่ยของ				ร้อยละ	SE	เทียบกับค่าเฉลี่ยของ	
			จังหวัด	อำเภอ			จังหวัด	อำเภอ					จังหวัด	อำเภอ
อำเภอตะโหมด	3,579	67	(-)	0	3.9	0.9	(+)	0	0.9	0.3	19.5	1.9	(+)	0
ตำบลคลองใหญ่	3,579	67	(-)	0	3.9	0.9	(+)	0	0.9	0.3	19.5	1.9	(+)	0
อำเภอควนขนุน	4,038	109	(+)	0	8.4	1.2	0	0	2.2	0.9	26.4	2.3	0	0
ตำบลพนมวังค์	3,885	133	0	0	7.2	1.7	0	0	1.5	0.5	20.2	2.3	(+)	(+)
ตำบลปันแต	3,804	111	0	(-)	5.3	1.2	(+)	(+)	1.1	0.4	21.0	2.2	0	(+)
ตำบลชะมวง	4,332	227	(+)	0	11.8	2.2	(-)	(-)	3.5	1.6	32.6	3.8	(-)	(-)
อำเภอปากพะยูน	3,636	66	(-)	0	5.4	0.7	(+)	0	1.3	0.5	19.8	2.0	(+)	0
ตำบลดอนประดู่	3,778	113	0	0	7.0	1.4	0	0	1.6	0.6	23.1	2.2	0	0
ตำบลเกาะหมาก	3,731	95	0	0	5.3	0.9	(+)	0	1.3	0.5	17.9	2.8	(+)	0
ตำบลฝาละมี	3,539	68	(-)	0	4.8	0.8	(+)	0	1.2	0.5	19.0	2.1	(+)	0
อำเภอศรีบรรพต	3,750	67	0	0	6.1	0.8	(+)	0	1.4	0.5	19.0	1.9	(+)	0
ตำบลเขาฆ่า	3,772	92	0	0	6.5	1.1	0	0	1.6	0.7	18.8	2.1	(+)	0
ตำบลเขาปู่	3,849	149	0	0	5.4	1.1	(+)	0	1.1	0.4	19.9	2.2	(+)	0
ตำบลตะพาน	3,705	75	0	0	6.0	1.0	(+)	0	1.3	0.4	18.8	2.0	(+)	0
อำเภอป่าบอน	3,782	160	0	0	8.9	0.8	0	0	2.5	1.1	25.1	2.8	0	0

จังหวัดพัทลุง

ตาราง 2 ตัวชี้วัดความยากจน นอกเขตเทศบาล พ.ศ. 2558 : มิติค่าใช้จ่าย

จังหวัด/อำเภอ/ตำบล	ค่าใช้จ่ายเฉลี่ยต่อคนต่อเดือน				สัดส่วนคนจน				ช่องว่างความยากจน (ร้อยละ)	ความรุนแรงความยากจน (ร้อยละ)	สัมประสิทธิ์ความไม่เท่าเทียม			
	บาท	SE	เทียบกับค่าเฉลี่ยของ		ร้อยละ	SE	เทียบกับค่าเฉลี่ยของ				ร้อยละ	SE	เทียบกับค่าเฉลี่ยของ	
			จังหวัด	อำเภอ			จังหวัด	อำเภอ					จังหวัด	อำเภอ
ตำบลป่าบอน	4,328	977	0	0	16.1	1.7	(-)	(-)	5.5	2.8	37.5	5.2	(-)	(-)
ตำบลโคกทราย	3,627	74	(-)	0	5.9	0.9	(+)	(+)	1.5	0.6	20.5	2.0	(+)	0
ตำบลหนองธง	3,718	118	0	0	6.4	1.1	0	(+)	1.6	0.6	23.9	2.3	0	0
ตำบลทุ่งนารี	3,580	72	(-)	0	10.2	1.0	(-)	0	2.5	0.9	19.6	2.1	(+)	(+)
ตำบลวังใหม่	3,947	134	0	0	6.9	1.4	0	0	1.9	0.9	25.2	2.7	0	0
อำเภอบางแก้ว	3,872	153	0	0	8.2	1.1	0	0	2.4	1.1	28.2	3.1	0	0
ตำบลนาปะขอ	3,580	68	(-)	(-)	5.8	1.0	(+)	(+)	1.4	0.6	21.4	2.1	0	(+)
ตำบลโคกสัก	4,294	354	(+)	0	11.6	1.7	(-)	(-)	3.8	1.8	35.1	4.5	(-)	0
อำเภอป่าพะยอม	3,898	121	0	0	8.4	0.8	0	0	2.4	1.1	24.7	2.5	0	0
ตำบลป่าพะยอม	4,420	362	(+)	(+)	13.6	2.0	(-)	(-)	4.7	2.4	35.0	4.5	(-)	(-)
ตำบลเกาะเต่า	3,688	65	0	(-)	6.3	0.9	(+)	(+)	1.5	0.6	18.8	2.0	(+)	(+)

หมายเหตุ : 1. สัญลักษณ์การเปรียบเทียบค่าเฉลี่ยของระดับจังหวัด/อำเภอ (+) แทน ดีกว่าค่าเฉลี่ย (-) แทน แย่กว่าค่าเฉลี่ย 0 แทน พอๆ กับค่าเฉลี่ย

2. เป็นข้อมูลที่ได้จากการวิเคราะห์โดยใช้เทคนิคทางสถิติในการประมาณค่าจากข้อมูลการสำรวจภาวะเศรษฐกิจและสังคมของครัวเรือน พ.ศ. 2558 ร่วมกับข้อมูลสำมะโนประชากรและเคหะ พ.ศ. 2553

จังหวัดปัตตานี

จังหวัดปัตตานี

ตาราง 1 ตัวชี้วัดความยากจน ในเขตเทศบาล พ.ศ. 2558 : มิติค่าใช้จ่าย

จังหวัด/อำเภอ/ตำบล	ค่าใช้จ่ายเฉลี่ยต่อคนต่อเดือน				สัดส่วนคนจน				ช่องว่างความยากจน (ร้อยละ)	ความรุนแรงความยากจน (ร้อยละ)	สัมประสิทธิ์ความไม่เท่าเทียม			
	บาท	SE	เทียบกับค่าเฉลี่ยของ		ร้อยละ	SE	เทียบกับค่าเฉลี่ยของ				ร้อยละ	SE	เทียบกับค่าเฉลี่ยของ	
			จังหวัด	อำเภอ			จังหวัด	อำเภอ					จังหวัด	อำเภอ
จังหวัดปัตตานี	3,741	121	0	0	7.9	0.8	0	0	2.1	0.9	27.3	1.4	0	0
อำเภอเมืองปัตตานี	4,152	160	(+)	0	6.3	0.7	(+)	0	1.8	0.7	25.9	1.5	0	0
ตำบลสะบารัง	4,080	171	(+)	0	6.6	0.8	0	0	1.9	0.8	26.2	1.6	0	0
ตำบลอาเนาะรู	4,339	232	(+)	0	6.6	1.0	0	0	1.8	0.8	26.1	2.1	0	0
ตำบลจะบังติกอ	4,136	197	(+)	0	5.3	0.9	(+)	0	1.4	0.6	24.6	1.6	0	0
อำเภอโคกโพธิ์	3,737	197	0	0	11.0	1.6	(-)	0	2.9	1.2	26.5	1.7	0	0
ตำบลโคกโพธิ์	3,828	248	0	0	12.5	1.9	(-)	0	3.4	1.5	26.8	2.0	0	0
ตำบลนาประดู่	3,644	256	0	0	9.6	2.2	0	0	2.4	0.9	25.9	1.8	0	0
อำเภอหนองจิก	3,632	202	0	0	8.0	1.1	0	0	2.0	0.8	27.2	1.6	0	0
ตำบลตุง	3,705	251	0	0	5.4	1.2	(+)	(+)	1.4	0.6	25.5	1.9	0	0
ตำบลปอทอง	3,587	246	0	0	9.9	1.5	0	0	2.5	1.0	28.1	1.8	0	0
ตำบลบางเขา	3,654	382	0	0	5.1	1.9	(+)	0	1.1	0.4	26.2	2.3	0	0
อำเภอปะนาเระ	3,994	363	0	0	4.0	1.0	(+)	0	1.0	0.4	25.0	2.1	0	0
ตำบลปะนาเระ	3,994	363	0	0	4.0	1.0	(+)	0	1.0	0.4	25.0	2.1	0	0
อำเภอมายอ	2,431	217	(-)	0	15.5	3.8	(-)	0	4.2	1.7	25.5	1.9	0	0

จังหวัดปัตตานี

ตาราง 1 ตัวชี้วัดความยากจน ในเขตเทศบาล พ.ศ. 2558 : มิติค่าใช้จ่าย

จังหวัด/อำเภอ/ตำบล	ค่าใช้จ่ายเฉลี่ยต่อคนต่อเดือน				สัดส่วนคนจน				ช่องว่างความยากจน (ร้อยละ)	ความรุนแรงความยากจน (ร้อยละ)	สัมประสิทธิ์ความไม่เท่าเทียม			
	บาท	SE	เทียบกับค่าเฉลี่ยของ		ร้อยละ	SE	เทียบกับค่าเฉลี่ยของ				ร้อยละ	SE	เทียบกับค่าเฉลี่ยของ	
			จังหวัด	อำเภอ			จังหวัด	อำเภอ					จังหวัด	อำเภอ
ตำบลมายอ	2,431	217	(-)	0	15.5	3.8	(-)	0	4.2	1.7	25.5	1.9	0	0
อำเภอสายบุรี	3,217	169	(-)	0	9.2	1.8	0	0	2.3	0.9	27.6	1.5	0	0
ตำบลตะลุบัน	3,217	169	(-)	0	9.2	1.8	0	0	2.3	0.9	27.6	1.5	0	0
อำเภอยะหริ่ง	3,489	147	0	0	7.8	1.4	0	0	2.1	0.8	26.4	1.6	0	0
ตำบลยามู	2,816	259	(-)	(-)	17.2	3.7	(-)	(-)	4.7	2.0	25.6	1.7	0	0
ตำบลบางปู	3,765	202	0	0	2.8	0.8	(+)	(+)	0.7	0.2	24.3	1.7	0	0
ตำบลมะนังยง	4,183	504	0	(+)	4.3	1.5	(+)	(+)	1.1	0.5	26.3	2.7	0	0
อำเภอยะรัง	3,786	300	0	0	18.4	3.1	(-)	0	5.6	2.5	26.4	1.9	0	0
ตำบลยะรัง	3,812	302	0	0	18.6	3.1	(-)	0	5.6	2.5	26.5	2.0	0	0
ตำบลปิตุมุติ	3,254	524	0	0	14.9	7.8	0	0	4.2	1.8	19.7	3.6	(+)	(+)

หมายเหตุ : 1. สัญลักษณ์การเปรียบเทียบค่าเฉลี่ยของระดับจังหวัด/อำเภอ (+) แทน ดีกว่าเฉลี่ย (-) แทน แย่กว่าค่าเฉลี่ย 0 แทน พอๆ กับค่าเฉลี่ย

2. เป็นข้อมูลที่ได้จากการวิเคราะห์โดยใช้เทคนิคทางสถิติในการประมาณค่าจากข้อมูลการสำรวจภาวะเศรษฐกิจและสังคมของครัวเรือน พ.ศ. 2558 ร่วมกับข้อมูลสำมะโนประชากรและเคหะ พ.ศ. 2553

จังหวัดปัตตานี

ตาราง 2 ตัวชี้วัดความยากจน นอกเขตเทศบาล พ.ศ. 2558 : มิติค่าใช้จ่าย

จังหวัด/อำเภอ/ตำบล	ค่าใช้จ่ายเฉลี่ยต่อคนต่อเดือน				สัดส่วนคนจน				ช่องว่างความยากจน (ร้อยละ)	ความรุนแรงความยากจน (ร้อยละ)	สัมประสิทธิ์ความไม่เท่าเทียม			
	บาท	SE	เทียบกับค่าเฉลี่ยของ		ร้อยละ	SE	เทียบกับค่าเฉลี่ยของ				ร้อยละ	SE	เทียบกับค่าเฉลี่ยของ	
			จังหวัด	อำเภอ			จังหวัด	อำเภอ					จังหวัด	อำเภอ
จังหวัดปัตตานี	2,572	683	0	0	13.6	0.9	0	0	3.8	1.7	29.4	5.3	0	0
อำเภอเมืองปัตตานี	2,552	126	0	0	22.0	1.3	(-)	0	9.3	5.5	30.4	2.8	0	0
ตำบลบานา	3,233	618	0	0	5.0	0.8	(+)	(+)	1.1	0.4	24.7	5.3	0	0
ตำบลตันหลงลุโละ	2,263	63	0	(-)	10.6	1.7	(+)	(+)	2.3	0.8	28.0	1.8	0	0
ตำบลคลองมานิง	2,098	62	0	(-)	9.2	1.8	(+)	(+)	2.0	0.7	30.6	1.9	0	0
ตำบลกะมียอ	1,788	60	(-)	(-)	22.3	2.2	(-)	0	5.2	1.9	31.8	2.0	0	0
ตำบลบาราโหม	2,496	90	0	0	4.0	1.8	(+)	(+)	0.8	0.3	29.3	2.0	0	0
ตำบลปากาชะรัง	2,424	430	0	0	8.5	1.6	(+)	(+)	1.7	0.6	28.7	4.9	0	0
ตำบลรูสะมิแล	2,442	174	0	0	48.0	3.0	(-)	(-)	23.7	14.9	32.3	2.5	0	0
ตำบลตะลุโบ๊ะ	3,068	88	0	(+)	3.7	0.9	(+)	(+)	0.9	0.4	24.5	1.9	0	(+)
ตำบลบาราเฮาะ	2,646	64	0	0	5.8	1.2	(+)	(+)	1.2	0.4	25.6	1.8	0	(+)
ตำบลปยุต	2,603	328	0	0	9.7	1.7	(+)	(+)	2.2	0.8	29.2	4.6	0	0
อำเภอโคกโพธิ์	2,675	55	0	0	14.6	1.0	0	0	3.5	1.3	28.0	1.7	0	0
ตำบลโคกโพธิ์	2,754	57	0	0	14.4	1.5	0	0	3.3	1.2	25.3	1.7	0	0
ตำบลมะกรูด	3,060	103	0	(+)	14.4	1.5	0	0	4.3	1.9	26.1	2.3	0	0

จังหวัดปัตตานี

ตาราง 2 ตัวชี้วัดความยากจน นอกเขตเทศบาล พ.ศ. 2558 : มิติค่าใช้จ่าย

จังหวัด/อำเภอ/ตำบล	ค่าใช้จ่ายเฉลี่ยต่อคนต่อเดือน				สัดส่วนคนจน				ช่องว่างความยากจน (ร้อยละ)	ความรุนแรงความยากจน (ร้อยละ)	สัมประสิทธิ์ความไม่เท่าเทียม			
	บาท	SE	เทียบกับค่าเฉลี่ยของ		ร้อยละ	SE	เทียบกับค่าเฉลี่ยของ				ร้อยละ	SE	เทียบกับค่าเฉลี่ยของ	
			จังหวัด	อำเภอ			จังหวัด	อำเภอ					จังหวัด	อำเภอ
ตำบลบางโกระ	3,014	100	0	(+)	6.9	1.7	(+)	(+)	1.5	0.5	24.2	2.1	0	(+)
ตำบลป่าบอน	2,321	81	0	(-)	17.3	2.6	(-)	0	4.2	1.6	29.1	2.9	0	0
ตำบลทรายขาว	2,737	91	0	0	21.8	1.8	(-)	(-)	5.4	2.1	26.9	2.5	0	0
ตำบลนาประดู่	2,274	93	0	(-)	16.7	1.7	(-)	0	3.8	1.4	30.7	2.4	0	0
ตำบลปากล่อ	3,152	87	0	(+)	2.6	1.0	(+)	(+)	0.5	0.2	24.2	2.0	0	(+)
ตำบลทุ่งพลา	2,672	403	0	0	18.0	1.6	(-)	(-)	4.3	1.6	28.7	4.9	0	0
ตำบลท่าเรือ	3,229	79	0	(+)	7.9	1.4	(+)	(+)	1.7	0.6	23.2	2.0	0	(+)
ตำบลนาเกตุ	2,405	53	0	(-)	13.9	1.7	0	0	3.3	1.2	28.9	1.7	0	0
ตำบลควนโนรี	2,583	58	0	0	15.6	1.7	0	0	3.5	1.2	27.6	1.7	0	0
ตำบลช้างให้ตก	2,820	125	0	0	16.9	2.0	(-)	0	4.0	1.5	27.1	2.7	0	0
อำเภอหนองจิก	2,454	31	0	0	10.9	0.8	(+)	0	2.4	0.9	28.1	1.0	0	0
ตำบลเกาะเปาะ	2,213	73	0	(-)	10.5	1.7	(+)	0	2.4	0.9	29.0	2.0	0	0
ตำบลค้อลอดันหยง	2,296	54	0	(-)	18.5	1.7	(-)	(-)	4.2	1.5	28.3	1.7	0	0
ตำบลดอนรัก	2,596	57	0	(+)	4.4	1.0	(+)	(+)	1.0	0.4	27.5	1.3	0	0
ตำบลดาโต๊ะ	2,447	104	0	0	17.9	2.0	(-)	(-)	4.4	1.7	27.8	2.4	0	0

จังหวัดปัตตานี

ตาราง 2 ตัวชี้วัดความยากจน นอกเขตเทศบาล พ.ศ. 2558 : มิติค่าใช้จ่าย

จังหวัด/อำเภอ/ตำบล	ค่าใช้จ่ายเฉลี่ยต่อคนต่อเดือน				สัดส่วนคนจน				ช่องว่างความยากจน (ร้อยละ)	ความรุนแรงความยากจน (ร้อยละ)	สัมประสิทธิ์ความไม่เท่าเทียม			
	บาท	SE	เทียบกับค่าเฉลี่ยของ		ร้อยละ	SE	เทียบกับค่าเฉลี่ยของ				ร้อยละ	SE	เทียบกับค่าเฉลี่ยของ	
			จังหวัด	อำเภอ			จังหวัด	อำเภอ					จังหวัด	อำเภอ
ตำบลตุง	2,638	82	0	(+)	5.9	1.8	(+)	(+)	1.3	0.5	26.6	3.0	0	0
ตำบลท่ากำชำ	2,530	43	0	(+)	11.8	1.6	0	0	2.6	0.9	25.4	1.5	0	(+)
ตำบลบางเขา	2,979	78	0	(+)	2.0	0.8	(+)	(+)	0.4	0.1	25.4	1.9	0	0
ตำบลบางตาวา	2,536	63	0	0	7.4	1.6	(+)	(+)	1.5	0.5	25.4	1.7	0	(+)
ตำบลบุโละปุโย	2,465	60	0	0	8.8	1.2	(+)	0	2.0	0.7	27.4	1.5	0	0
ตำบลยาบี	1,948	52	0	(-)	25.0	1.9	(-)	(-)	5.9	2.1	30.7	1.8	0	0
ตำบลลิปะสะโง	2,070	58	0	(-)	13.0	1.9	0	0	2.8	0.9	31.0	1.8	0	0
อำเภอปะนาเระ	2,534	51	0	0	11.1	1.1	(+)	0	2.5	0.9	27.2	1.6	0	0
ตำบลท่าข้าม	3,170	150	0	(+)	4.6	1.4	(+)	(+)	1.1	0.4	23.8	2.7	0	0
ตำบลบ้านนอก	2,632	170	0	0	8.7	3.8	(+)	0	2.0	0.7	27.4	5.3	0	0
ตำบลดอน	2,638	129	0	0	9.6	1.9	(+)	0	2.1	0.8	26.2	2.8	0	0
ตำบลควน	2,943	157	0	(+)	2.0	1.7	(+)	(+)	0.4	0.1	25.5	2.6	0	0
ตำบลท่าน้ำ	2,746	323	0	0	-	-	-	-	0.0	0.0	22.9	4.8	0	0
ตำบลคอกกระบือ	2,665	86	0	0	27.5	2.6	(-)	(-)	6.8	2.6	25.9	2.0	0	0
ตำบลพอมิ่ง	2,406	219	0	0	13.6	1.8	0	0	3.0	1.0	28.4	3.9	0	0

จังหวัดปัตตานี

ตาราง 2 ตัวชี้วัดความยากจน นอกเขตเทศบาล พ.ศ. 2558 : มิติค่าใช้จ่าย

จังหวัด/อำเภอ/ตำบล	ค่าใช้จ่ายเฉลี่ยต่อคนต่อเดือน				สัดส่วนคนจน				ช่องว่างความยากจน (ร้อยละ)	ความรุนแรงความยากจน (ร้อยละ)	สัมประสิทธิ์ความไม่เท่าเทียม			
	บาท	SE	เทียบกับค่าเฉลี่ยของ		ร้อยละ	SE	เทียบกับค่าเฉลี่ยของ				ร้อยละ	SE	เทียบกับค่าเฉลี่ยของ	
			จังหวัด	อำเภอ			จังหวัด	อำเภอ					จังหวัด	อำเภอ
ตำบลบ้านกลาง	2,328	45	0	(-)	14.5	1.6	0	(-)	3.1	1.1	26.8	1.5	0	0
ตำบลบ้านน้ำบ่อ	2,558	65	0	0	6.0	1.3	(+)	(+)	1.2	0.4	26.2	1.9	0	0
อำเภอมายอ	2,435	48	0	0	12.6	1.0	0	0	3.0	1.1	29.0	1.6	0	0
ตำบลถนน	3,022	131	0	(+)	1.0	1.2	(+)	(+)	0.2	0.1	23.9	2.8	0	(+)
ตำบลตรัง	2,207	117	0	(-)	19.4	2.0	(-)	(-)	4.6	1.7	29.5	2.8	0	0
ตำบลกระหะ	2,938	110	0	(+)	7.4	1.6	(+)	(+)	1.7	0.6	25.0	2.2	0	(+)
ตำบลลูโบะยี่ไร	2,747	71	0	(+)	5.4	1.2	(+)	(+)	1.1	0.4	25.8	1.9	0	0
ตำบลกลางา	2,826	179	0	(+)	5.1	1.2	(+)	(+)	1.1	0.4	26.4	3.3	0	0
ตำบลกระเสาะ	2,330	73	0	0	14.9	2.1	0	0	3.4	1.2	28.8	2.1	0	0
ตำบลเกาะจัน	2,249	62	0	(-)	12.2	1.6	0	0	2.6	0.9	28.7	1.7	0	0
ตำบลปะโต	1,983	59	0	(-)	24.2	2.1	(-)	(-)	6.5	2.7	31.4	1.7	0	0
ตำบลสาคอบน	2,192	76	0	(-)	15.2	2.0	0	0	3.7	1.4	29.0	1.8	0	0
ตำบลสาคอใต้	2,264	224	0	0	13.0	2.3	0	0	3.1	1.1	30.8	3.9	0	0
ตำบลสะกำ	2,805	72	0	(+)	7.3	1.6	(+)	(+)	1.6	0.6	24.3	2.0	0	(+)
ตำบลปานัน	1,992	76	0	(-)	21.9	2.8	(-)	(-)	5.1	1.8	30.8	1.8	0	0

จังหวัดปัตตานี

ตาราง 2 ตัวชี้วัดความยากจน นอกเขตเทศบาล พ.ศ. 2558 : มิติค่าใช้จ่าย

จังหวัด/อำเภอ/ตำบล	ค่าใช้จ่ายเฉลี่ยต่อคนต่อเดือน				สัดส่วนคนจน				ช่องว่างความยากจน (ร้อยละ)	ความรุนแรงความยากจน (ร้อยละ)	สัมประสิทธิ์ความไม่เท่าเทียม			
	บาท	SE	เทียบกับค่าเฉลี่ยของ		ร้อยละ	SE	เทียบกับค่าเฉลี่ยของ				ร้อยละ	SE	เทียบกับค่าเฉลี่ยของ	
			จังหวัด	อำเภอ			จังหวัด	อำเภอ					จังหวัด	อำเภอ
อำเภอทุ่งยางแดง	4,168	131	(+)	0	12.5	1.2	0	0	3.0	1.2	31.2	7.8	0	0
ตำบลตะโละแมะนา	4,982	254	(+)	(+)	13.3	9.7	0	0	4.9	2.6	38.5	20.1	0	0
ตำบลพิเทน	2,617	67	0	(-)	7.5	1.4	(+)	(+)	1.6	0.5	25.9	1.8	0	0
ตำบลน้ำดำ	2,556	104	0	(-)	14.9	1.6	0	0	3.5	1.3	25.6	2.6	0	0
ตำบลปากู	2,242	98	0	(-)	15.5	1.6	0	(-)	3.5	1.3	29.7	2.6	0	0
อำเภอสายบุรี	2,693	42	0	0	8.0	0.9	(+)	0	1.8	0.6	26.7	1.4	0	0
ตำบลตะบิ้ง	2,630	65	0	0	9.6	1.5	(+)	0	2.1	0.7	26.3	1.9	0	0
ตำบลปะเสยะวอ	2,659	61	0	0	7.4	1.3	(+)	0	1.7	0.6	26.5	1.9	0	0
ตำบลบางเก่า	2,834	109	0	0	2.1	1.4	(+)	(+)	0.4	0.1	23.8	2.7	0	0
ตำบลป้อระ	2,618	86	0	0	8.5	1.4	(+)	0	1.9	0.7	26.0	2.1	0	0
ตำบลเตราะบอน	2,532	69	0	(-)	12.7	1.3	0	(-)	2.9	1.0	28.2	1.8	0	0
ตำบลกะดุนง	2,625	115	0	0	6.5	1.5	(+)	0	1.3	0.4	26.7	2.5	0	0
ตำบลละหาร	3,212	91	0	(+)	0.8	0.6	(+)	(+)	0.2	0.1	23.9	2.0	0	0
ตำบลมะนังคาลำ	2,883	76	0	(+)	2.6	1.0	(+)	(+)	0.5	0.2	25.0	1.9	0	0
ตำบลแป้น	2,614	78	0	0	12.9	2.0	0	(-)	2.9	1.0	28.1	2.3	0	0

จังหวัดปัตตานี

ตาราง 2 ตัวชี้วัดความยากจน นอกเขตเทศบาล พ.ศ. 2558 : มิติค่าใช้จ่าย

จังหวัด/อำเภอ/ตำบล	ค่าใช้จ่ายเฉลี่ยต่อคนต่อเดือน				สัดส่วนคนจน				ช่องว่างความยากจน (ร้อยละ)	ความรุนแรงความยากจน (ร้อยละ)	สัมประสิทธิ์ความไม่เท่าเทียม			
	บาท	SE	เทียบกับค่าเฉลี่ยของ		ร้อยละ	SE	เทียบกับค่าเฉลี่ยของ				ร้อยละ	SE	เทียบกับค่าเฉลี่ยของ	
			จังหวัด	อำเภอ			จังหวัด	อำเภอ					จังหวัด	อำเภอ
ตำบลทุ่งคล้า	2,897	120	0	(+)	5.3	1.8	(+)	(+)	1.1	0.4	25.5	2.7	0	0
อำเภอไม้แก่น	2,685	57	0	0	9.2	1.4	(+)	0	2.0	0.7	26.1	1.6	0	0
ตำบลไทรทอง	3,308	135	0	(+)	1.0	1.0	(+)	(+)	0.2	0.1	22.6	2.6	0	0
ตำบลไม้แก่น	2,737	100	0	0	11.1	2.1	0	0	2.4	0.9	25.8	2.0	0	0
ตำบลตะโละไกรทอง	2,365	68	0	(-)	17.1	2.6	(-)	(-)	3.7	1.3	26.5	1.8	0	0
ตำบลดอนทราย	2,608	77	0	0	5.3	1.4	(+)	(+)	1.0	0.3	25.3	2.0	0	0
อำเภอยะหริ่ง	2,352	40	0	0	12.6	1.0	0	0	2.9	1.1	29.2	1.4	0	0
ตำบลตะโละ	2,855	120	0	(+)	8.0	1.6	(+)	(+)	1.7	0.6	25.7	2.9	0	0
ตำบลตะโละกาโปร์	2,283	43	0	0	10.5	1.6	(+)	0	2.0	0.7	28.2	1.4	0	0
ตำบลตันหยงตาลอ	2,207	79	0	(-)	15.6	2.0	0	(-)	3.7	1.4	29.9	2.3	0	0
ตำบลตันหยงจิงงา	3,087	167	0	(+)	1.8	1.2	(+)	(+)	0.4	0.1	24.4	3.5	0	0
ตำบลตอหลัง	2,751	83	0	(+)	4.3	1.4	(+)	(+)	0.8	0.3	25.8	1.8	0	(+)
ตำบลตาแกะ	2,239	77	0	0	15.1	2.1	0	0	3.2	1.1	27.8	2.2	0	0
ตำบลตาลีอายร์	2,185	69	0	(-)	17.0	2.1	(-)	(-)	4.0	1.5	29.8	2.1	0	0
ตำบลยามู	2,842	103	0	(+)	7.9	1.9	(+)	(+)	2.0	0.8	25.9	2.5	0	0

จังหวัดปัตตานี

ตาราง 2 ตัวชี้วัดความยากจน นอกเขตเทศบาล พ.ศ. 2558 : มิติค่าใช้จ่าย

จังหวัด/อำเภอ/ตำบล	ค่าใช้จ่ายเฉลี่ยต่อคนต่อเดือน				สัดส่วนคนจน				ช่องว่างความยากจน (ร้อยละ)	ความรุนแรงความยากจน (ร้อยละ)	สัมประสิทธิ์ความไม่เท่าเทียม			
	บาท	SE	เทียบกับค่าเฉลี่ยของ		ร้อยละ	SE	เทียบกับค่าเฉลี่ยของ				ร้อยละ	SE	เทียบกับค่าเฉลี่ยของ	
			จังหวัด	อำเภอ			จังหวัด	อำเภอ					จังหวัด	อำเภอ
ตำบลหนองแรต	2,138	66	0	(-)	18.5	1.9	(-)	(-)	4.3	1.5	29.6	1.9	0	0
ตำบลปายามูม้ง	2,340	103	0	0	10.6	2.0	(+)	0	2.5	1.0	29.4	2.6	0	0
ตำบลปลูกลาง	2,556	203	0	0	13.8	2.8	0	0	3.2	1.2	29.5	3.4	0	0
ตำบลบาโลย	2,593	96	0	(+)	7.5	1.8	(+)	(+)	1.6	0.6	26.1	2.4	0	0
ตำบลสาบัน	2,148	92	0	(-)	20.3	2.1	(-)	(-)	5.0	1.9	30.9	2.8	0	0
ตำบลมะนังยง	1,877	179	0	(-)	22.6	2.3	(-)	(-)	6.0	2.5	32.2	3.8	0	0
ตำบลราตาป็นยัง	1,977	56	0	(-)	21.4	1.9	(-)	(-)	5.3	2.0	31.1	1.7	0	0
ตำบลจะรัง	2,325	61	0	0	11.2	1.5	(+)	0	2.6	1.0	28.2	1.6	0	0
ตำบลแหลมโพธิ์	2,692	58	0	(+)	3.7	1.0	(+)	(+)	0.7	0.2	26.0	1.4	0	(+)
อำเภอยะรัง	2,338	42	0	0	15.0	1.1	0	0	3.7	1.4	30.0	1.5	0	0
ตำบลยะรัง	3,049	161	0	(+)	0.6	0.9	(+)	(+)	0.1	0.0	23.8	2.7	0	(+)
ตำบลสะดาวา	1,971	51	0	(-)	21.0	1.8	(-)	(-)	5.0	1.9	30.9	1.6	0	0
ตำบลประจัน	2,412	63	0	0	13.3	1.5	0	0	3.2	1.3	30.0	1.8	0	0
ตำบลสะนอ	2,573	71	0	(+)	8.2	1.7	(+)	(+)	1.8	0.7	27.0	1.9	0	0
ตำบลระแว้ง	2,020	64	0	(-)	23.9	2.0	(-)	(-)	5.8	2.2	32.9	1.8	0	0

จังหวัดปัตตานี

ตาราง 2 ตัวชี้วัดความยากจน นอกเขตเทศบาล พ.ศ. 2558 : มิติค่าใช้จ่าย

จังหวัด/อำเภอ/ตำบล	ค่าใช้จ่ายเฉลี่ยต่อคนต่อเดือน				สัดส่วนคนจน				ช่องว่างความยากจน (ร้อยละ)	ความรุนแรงความยากจน (ร้อยละ)	สัมประสิทธิ์ความไม่เท่าเทียม			
	บาท	SE	เทียบกับค่าเฉลี่ยของ		ร้อยละ	SE	เทียบกับค่าเฉลี่ยของ				ร้อยละ	SE	เทียบกับค่าเฉลี่ยของ	
			จังหวัด	อำเภอ			จังหวัด	อำเภอ					จังหวัด	อำเภอ
ตำบลปิตุมุติ	2,572	70	0	(+)	19.2	1.2	(-)	(-)	6.2	2.8	26.4	1.9	0	(+)
ตำบลวัด	2,392	62	0	0	13.1	1.7	0	0	3.1	1.1	27.4	1.7	0	0
ตำบลกระโด	2,143	58	0	(-)	20.7	1.9	(-)	(-)	5.0	1.8	30.2	1.9	0	0
ตำบลคลองใหม่	2,441	58	0	(+)	12.8	1.6	0	0	3.0	1.1	27.8	1.5	0	0
ตำบลเกาะมาวี	2,159	88	0	(-)	15.0	1.6	0	0	3.4	1.3	31.2	2.5	0	0
ตำบลกอลำ	2,302	55	0	0	13.4	1.8	0	0	3.0	1.1	28.6	1.7	0	0
ตำบลเขาตุม	3,082	105	0	(+)	3.9	1.0	(+)	(+)	1.0	0.4	25.9	2.3	0	(+)
อำเภอกะพ้อ	2,553	77	0	0	10.3	1.3	(+)	0	2.3	0.8	27.6	2.1	0	0
ตำบลกะรุปี	2,653	64	0	0	8.2	1.5	(+)	0	1.8	0.6	26.0	1.9	0	0
ตำบลตะโละคือรามัน	2,333	64	0	(-)	14.5	1.7	0	(-)	3.3	1.2	28.4	1.6	0	0
ตำบลปล่องหอย	2,653	182	0	0	8.6	1.4	(+)	0	1.8	0.6	27.5	3.5	0	0
อำเภอแม่ลาน	2,548	50	0	0	12.3	1.3	0	0	2.8	1.0	27.1	1.5	0	0
ตำบลแม่ลาน	3,385	179	0	(+)	0.7	0.8	(+)	(+)	0.1	0.0	22.1	2.7	0	(+)
ตำบลม่วงเตี้ย	2,708	64	0	(+)	6.7	1.3	(+)	(+)	1.4	0.5	25.3	1.8	0	0

จังหวัดปัตตานี

ตาราง 2 ตัวชี้วัดความยากจน นอกเขตเทศบาล พ.ศ. 2558 : มิติค่าใช้จ่าย

จังหวัด/อำเภอ/ตำบล	ค่าใช้จ่ายเฉลี่ยต่อคนต่อเดือน				สัดส่วนคนจน				ช่องว่างความยากจน (ร้อยละ)	ความรุนแรงความยากจน (ร้อยละ)	สัมประสิทธิ์ความไม่เท่าเทียม			
	บาท	SE	เทียบกับค่าเฉลี่ยของ		ร้อยละ	SE	เทียบกับค่าเฉลี่ยของ				ร้อยละ	SE	เทียบกับค่าเฉลี่ยของ	
			จังหวัด	อำเภอ			จังหวัด	อำเภอ					จังหวัด	อำเภอ
ตำบลป่าไร่	2,299	56	0	(-)	18.4	1.7	(-)	(-)	4.2	1.6	27.8	1.7	0	0

หมายเหตุ : 1. สัญลักษณ์การเปรียบเทียบค่าเฉลี่ยของระดับจังหวัด/อำเภอ (+) แทน ดีกว่าเฉลี่ย (-) แทน แย่กว่าค่าเฉลี่ย 0 แทน พอๆ กับค่าเฉลี่ย

2. เป็นข้อมูลที่ได้จากการวิเคราะห์โดยใช้เทคนิคทางสถิติในการประมาณค่าจากข้อมูลการสำรวจภาวะเศรษฐกิจและสังคมของครัวเรือน พ.ศ. 2558 ร่วมกับข้อมูลสำมะโนประชากรและเคหะ พ.ศ. 2553

จังหวัดยะลา

จังหวัดยะลา

ตาราง 1 ตัวชี้วัดความยากจน ในเขตเทศบาล พ.ศ. 2558 : มิติค่าใช้จ่าย

จังหวัด/อำเภอ/ตำบล	ค่าใช้จ่ายเฉลี่ยต่อคนต่อเดือน				สัดส่วนคนจน				ช่องว่างความยากจน (ร้อยละ)	ความรุนแรงความยากจน (ร้อยละ)	สัมประสิทธิ์ความไม่เท่าเทียม			
	บาท	SE	เทียบกับค่าเฉลี่ยของ		ร้อยละ	SE	เทียบกับค่าเฉลี่ยของ				ร้อยละ	SE	เทียบกับค่าเฉลี่ยของ	
			จังหวัด	อำเภอ			จังหวัด	อำเภอ					จังหวัด	อำเภอ
จังหวัดยะลา	3,977	373	0	0	5.4	1.7	0	0	1.4	0.6	30.9	1.1	0	0
อำเภอเมืองยะลา	3,979	373	0	0	5.6	1.8	0	0	1.5	0.6	31.1	1.1	0	0
ตำบลสะเตง	4,289	414	0	0	4.0	1.4	0	0	1.0	0.5	29.0	1.1	0	0
ตำบลบุดี	3,290	376	0	0	9.5	3.2	0	0	2.7	1.3	34.2	1.6	(-)	(-)
ตำบลท่าสาป	2,984	404	(-)	(-)	11.1	4.2	0	0	3.1	1.4	35.4	1.6	(-)	(-)
ตำบลลำใหม่	3,446	665	0	0	7.1	5.0	0	0	1.9	0.9	33.4	2.0	0	0
ตำบลสะเตงนอก	4,112	398	0	0	4.7	1.8	0	0	1.1	0.5	29.6	1.4	0	0
อำเภอเบตง	4,119	425	0	0	3.6	1.5	0	0	0.8	0.3	28.7	1.2	0	(+)
ตำบลเบตง	4,119	425	0	0	3.6	1.5	0	0	0.8	0.3	28.7	1.2	0	(+)
อำเภอบันนังสตา	3,734	437	0	0	7.5	3.1	0	0	1.8	0.7	32.8	1.7	0	0
ตำบลบันนังสตา	3,669	583	0	0	5.9	3.6	0	0	1.5	0.6	31.3	1.9	0	0
ตำบลเขื่อนบางลาง	3,763	477	0	0	8.3	3.8	0	0	1.9	0.7	33.0	1.9	0	0
อำเภอธารโต	4,397	730	0	0	1.5	2.0	(+)	(+)	0.2	0.1	24.5	2.2	(+)	(+)
ตำบลแม่หวาด	4,397	730	0	0	1.5	2.0	(+)	(+)	0.2	0.1	24.5	2.2	(+)	(+)
อำเภอยะหา	3,293	440	0	0	12.1	3.5	(-)	(-)	4.0	2.0	36.4	1.7	(-)	(-)

จังหวัดยะลา

ตาราง 1 ตัวชี้วัดความยากจน ในเขตเทศบาล พ.ศ. 2558 : มิติค่าใช้จ่าย

จังหวัด/อำเภอ/ตำบล	ค่าใช้จ่ายเฉลี่ยต่อคนต่อเดือน				สัดส่วนคนจน				ช่องว่างความยากจน (ร้อยละ)	ความรุนแรงความยากจน (ร้อยละ)	สัมประสิทธิ์ความไม่เท่าเทียม			
	บาท	SE	เทียบกับค่าเฉลี่ยของ		ร้อยละ	SE	เทียบกับค่าเฉลี่ยของ				ร้อยละ	SE	เทียบกับค่าเฉลี่ยของ	
			จังหวัด	อำเภอ			จังหวัด	อำเภอ					จังหวัด	อำเภอ
ตำบลยะหา	3,293	440	0	0	12.1	3.5	(-)	(-)	4.0	2.0	36.4	1.7	(-)	(-)
อำเภอรามัน	3,852	417	0	0	5.1	2.2	0	0	1.1	0.4	30.3	1.5	0	0
ตำบลกาญจนาภิเษก	3,765	439	0	0	4.9	2.3	0	0	1.2	0.4	30.2	1.6	0	0
ตำบลโกตาบารู	3,911	483	0	0	5.2	2.7	0	0	1.1	0.4	30.0	1.9	0	0

หมายเหตุ : 1. สัญลักษณ์การเปรียบเทียบค่าเฉลี่ยของระดับจังหวัด/อำเภอ (+) แทน ดีกว่าเฉลี่ย (-) แทน แย่กว่าค่าเฉลี่ย 0 แทน พอๆ กับค่าเฉลี่ย

2. เป็นข้อมูลที่ได้จากการวิเคราะห์โดยใช้เทคนิคทางสถิติในการประมาณค่าจากข้อมูลการสำรวจภาวะเศรษฐกิจและสังคมของครัวเรือน พ.ศ. 2558 ร่วมกับข้อมูลสำมะโนประชากรและเคหะ พ.ศ. 2553

จังหวัดยะลา

ตาราง 2 ตัวชี้วัดความยากจน นอกเขตเทศบาล พ.ศ. 2558 : มิติค่าใช้จ่าย

จังหวัด/อำเภอ/ตำบล	ค่าใช้จ่ายเฉลี่ยต่อคนต่อเดือน				สัดส่วนคนจน				ช่องว่างความยากจน (ร้อยละ)	ความรุนแรงความยากจน (ร้อยละ)	สัมประสิทธิ์ความไม่เท่าเทียม			
	บาท	SE	เทียบกับค่าเฉลี่ยของ		ร้อยละ	SE	เทียบกับค่าเฉลี่ยของ				ร้อยละ	SE	เทียบกับค่าเฉลี่ยของ	
			จังหวัด	อำเภอ			จังหวัด	อำเภอ					จังหวัด	อำเภอ
จังหวัดยะลา	2,811	31	0	0	6.2	0.5	0	0	1.3	0.5	21.3	1.0	0	0
อำเภอเมืองยะลา	2,798	29	0	0	3.8	0.4	0	0	0.8	0.3	18.6	1.0	0	0
ตำบลยุโป	2,512	28	(+)	(+)	6.3	0.6	(+)	(+)	1.3	0.4	16.8	1.1	0	(+)
ตำบลลิติก	3,094	47	0	0	3.1	0.5	0	0	0.7	0.2	20.4	1.1	0	0
ตำบลยะลา	2,634	39	(-)	(-)	3.1	0.5	(-)	(-)	0.6	0.2	18.4	1.1	(+)	(+)
ตำบลลำใหม่	2,798	37	0	0	3.0	0.4	0	0	0.7	0.3	17.7	1.3	(+)	(+)
ตำบลหน้าถ้ำ	2,804	44	(+)	0	6.3	0.9	(+)	(+)	1.3	0.4	19.2	1.5	0	0
ตำบลลำพะยา	2,771	33	0	0	3.6	0.5	0	0	0.6	0.2	17.8	0.9	0	0
ตำบลเปาะเส็ง	2,828	44	0	0	3.2	0.5	(+)	0	0.7	0.2	18.1	1.5	(+)	(+)
ตำบลพร่อน	2,854	36	0	0	2.8	0.4	0	0	0.6	0.2	17.1	1.2	(+)	(+)
ตำบลบันนังสาเรง	2,811	43	0	0	3.6	0.6	0	0	0.7	0.2	20.3	1.2	(+)	(+)
ตำบลตาเซะ	2,873	36	0	0	3.6	0.5	0	0	0.8	0.3	17.3	1.2	0	0
อำเภอเบตง	3,172	47	0	0	6.6	0.5	0	0	1.5	0.5	21.1	1.0	0	0
ตำบลยะรม	3,416	92	0	0	3.3	0.6	0	0	0.7	0.3	19.7	1.7	0	0
ตำบลตะเนาะแมเราะ	3,250	54	0	0	6.8	0.6	0	0	1.4	0.5	21.3	1.0	0	0

จังหวัดยะลา

ตาราง 2 ตัวชี้วัดความยากจน นอกเขตเทศบาล พ.ศ. 2558 : มิติค่าใช้จ่าย

จังหวัด/อำเภอ/ตำบล	ค่าใช้จ่ายเฉลี่ยต่อคนต่อเดือน				สัดส่วนคนจน				ช่องว่างความยากจน (ร้อยละ)	ความรุนแรงความยากจน (ร้อยละ)	สัมประสิทธิ์ความไม่เท่าเทียม			
	บาท	SE	เทียบกับค่าเฉลี่ยของ		ร้อยละ	SE	เทียบกับค่าเฉลี่ยของ				ร้อยละ	SE	เทียบกับค่าเฉลี่ยของ	
			จังหวัด	อำเภอ			จังหวัด	อำเภอ					จังหวัด	อำเภอ
ตำบลอัยเยอร์เวง	3,047	40	0	0	7.8	0.6	(+)	(+)	1.8	0.6	20.1	1.1	(+)	(+)
ตำบลธารน้ำทิพย์	2,773	62	(-)	(-)	10.8	1.0	(-)	(-)	2.6	1.0	24.0	1.5	(+)	0
อำเภอบันนังสตา	2,912	39	0	0	6.9	0.7	0	0	1.5	0.5	22.6	1.3	(+)	0
ตำบลบันนังสตา	3,179	48	0	0	4.9	0.6	0	0	1.0	0.3	22.3	1.2	0	(-)
ตำบลบาเจาะ	2,822	58	(-)	0	10.4	1.4	0	0	2.3	0.8	26.3	1.8	(+)	0
ตำบลตานะปูเต๊ะ	2,604	36	0	0	5.7	0.7	0	0	1.3	0.5	20.5	1.2	0	0
ตำบลถ้ำทะลุ	3,125	45	(+)	(+)	9.3	1.0	(+)	(+)	1.9	0.6	15.1	1.2	(+)	0
ตำบลตลิ่งชัน	2,901	50	0	0	7.6	0.8	(+)	0	1.7	0.6	21.5	1.6	(+)	0
อำเภอธารโต	2,758	38	(+)	0	9.3	0.6	(+)	0	2.2	0.8	21.0	1.2	0	0
ตำบลธารโต	2,947	53	(+)	(+)	4.9	0.5	(+)	(+)	1.2	0.4	19.3	1.5	0	0
ตำบลบ้านแห	2,517	38	(+)	0	6.5	0.7	(+)	0	1.4	0.5	19.8	1.4	(+)	0
ตำบลแม่หวาด	2,822	48	0	(-)	15.8	0.9	0	0	3.8	1.4	23.0	1.3	(+)	(+)
ตำบลคีรีเขต	3,000	51	(+)	0	7.6	0.9	(+)	0	1.5	0.5	17.5	1.2	0	0
อำเภอยะหา	2,712	30	0	0	4.8	0.4	(+)	0	1.0	0.4	20.8	0.9	0	0
ตำบลยะหา	2,902	36	0	0	3.1	0.4	0	0	0.6	0.2	20.2	1.0	(+)	0

จังหวัดยะลา

ตาราง 2 ตัวชี้วัดความยากจน นอกเขตเทศบาล พ.ศ. 2558 : มิติค่าใช้จ่าย

จังหวัด/อำเภอ/ตำบล	ค่าใช้จ่ายเฉลี่ยต่อคนต่อเดือน				สัดส่วนคนจน				ช่องว่างความยากจน (ร้อยละ)	ความรุนแรงความยากจน (ร้อยละ)	สัมประสิทธิ์ความไม่เท่าเทียม			
	บาท	SE	เทียบกับค่าเฉลี่ยของ		ร้อยละ	SE	เทียบกับค่าเฉลี่ยของ				ร้อยละ	SE	เทียบกับค่าเฉลี่ยของ	
			จังหวัด	อำเภอ			จังหวัด	อำเภอ					จังหวัด	อำเภอ
ตำบลละแอ	2,820	47	(+)	0	5.7	0.8	(+)	(+)	1.2	0.4	18.8	1.5	(+)	(+)
ตำบลปะแต	2,697	38	0	0	4.3	0.5	(+)	0	1.0	0.4	19.8	1.3	(+)	(+)
ตำบลบาโง๊ะ	2,625	41	0	0	6.0	0.7	(+)	(+)	1.2	0.4	22.2	1.3	(+)	(+)
ตำบลตาชี	3,049	40	(+)	(+)	8.3	1.1	(+)	(+)	1.9	0.7	14.8	1.3	0	0
ตำบลบาโงะยีเนน	2,646	38	(-)	(-)	3.3	0.5	(-)	(-)	0.7	0.3	20.5	1.3	0	0
ตำบลกาตอง	2,478	37	0	0	6.8	0.9	0	0	1.4	0.5	23.3	1.0	(+)	0
อำเภอรามัน	2,686	38	(-)	0	7.7	0.9	(-)	0	1.6	0.6	22.5	1.5	0	0
ตำบลกาญจนาภิเษก	2,691	49	(-)	(-)	6.3	0.9	(-)	(-)	1.3	0.4	20.3	1.3	0	(+)
ตำบลกาลูบั้ง	2,812	50	0	(+)	8.2	1.1	(+)	(+)	1.7	0.6	21.6	1.4	(+)	(+)
ตำบลกาลอ	2,664	60	(-)	(-)	8.0	1.4	(-)	(-)	1.5	0.5	23.4	1.7	(+)	(+)
ตำบลกอต้อโต๊ะ	2,525	44	(-)	(-)	8.1	0.9	(-)	0	1.9	0.7	22.0	1.5	0	(+)
ตำบลกะรอ	2,777	93	0	0	10.7	1.9	0	0	2.4	0.9	28.3	2.8	0	0
ตำบลจะงีวะ	2,661	45	0	0	6.6	1.0	0	(+)	1.4	0.5	21.6	1.6	0	(+)
ตำบลท่าธง	2,875	52	0	(+)	5.7	0.8	0	(+)	1.2	0.4	21.9	1.6	0	(+)

จังหวัดยะลา

ตาราง 2 ตัวชี้วัดความยากจน นอกเขตเทศบาล พ.ศ. 2558 : มิติค่าใช้จ่าย

จังหวัด/อำเภอ/ตำบล	ค่าใช้จ่ายเฉลี่ยต่อคนต่อเดือน				สัดส่วนคนจน				ช่องว่างความยากจน (ร้อยละ)	ความรุนแรงความยากจน (ร้อยละ)	สัมประสิทธิ์ความไม่เท่าเทียม			
	บาท	SE	เทียบกับค่าเฉลี่ยของ		ร้อยละ	SE	เทียบกับค่าเฉลี่ยของ				ร้อยละ	SE	เทียบกับค่าเฉลี่ยของ	
			จังหวัด	อำเภอ			จังหวัด	อำเภอ					จังหวัด	อำเภอ
ตำบลเนินงาม	2,433	30	(-)	(-)	9.9	0.9	(-)	(-)	1.9	0.6	20.2	1.2	(+)	(+)
ตำบลบาลอ	2,808	58	(-)	0	7.0	1.0	(-)	0	1.6	0.6	23.7	1.7	0	0
ตำบลบาโงย	2,762	68	(-)	0	7.7	1.2	0	0	1.7	0.6	21.9	2.1	(+)	(+)
ตำบลป้อมมัง	2,731	40	0	(+)	5.0	0.7	(+)	(+)	1.0	0.4	19.3	1.4	(+)	(+)
ตำบลยะต๊ะ	2,717	48	(-)	(-)	6.4	0.9	(-)	(-)	1.4	0.5	21.6	1.6	(+)	(+)
ตำบลวังพญา	2,551	31	(-)	0	5.8	0.6	(-)	0	1.2	0.4	19.3	1.0	0	0
ตำบลอาซ่อง	2,596	48	(+)	(+)	6.4	1.2	(+)	(+)	1.3	0.4	21.4	1.9	0	(+)
ตำบลตะโล๊ะทะเลอ	2,795	69	0	0	12.0	1.8	0	(+)	2.8	1.0	25.0	2.4	(+)	(+)
อำเภอกาบัง	2,922	37	0	0	7.6	0.6	(+)	0	1.6	0.6	21.7	1.1	(+)	0
ตำบลกาบัง	2,888	36	0	0	5.6	0.5	(+)	0	1.1	0.4	20.9	1.0	(+)	0
ตำบลบาละ	2,966	46	0	0	10.2	0.9	(+)	0	2.3	0.8	22.7	1.3	(+)	0
อำเภอกรงปินัง	2,824	33	(+)	0	3.9	0.4	(+)	0	0.8	0.3	20.1	1.0	0	0
ตำบลกรงปินัง	2,906	38	0	0	2.2	0.4	(+)	0	0.4	0.1	18.9	1.1	(+)	(+)
ตำบลสะอะะ	2,684	38	(+)	0	4.3	0.4	(+)	(+)	0.9	0.3	18.7	1.1	(+)	(+)
ตำบลห้วยกระทิง	2,862	62	(-)	(-)	8.0	1.1	(-)	(-)	1.7	0.6	25.0	1.6	(+)	(+)

จังหวัดยะลา

ตาราง 2 ตัวชี้วัดความยากจน นอกเขตเทศบาล พ.ศ. 2558 : มิติค่าใช้จ่าย

จังหวัด/อำเภอ/ตำบล	ค่าใช้จ่ายเฉลี่ยต่อคนต่อเดือน				สัดส่วนคนจน				ช่องว่างความยากจน (ร้อยละ)	ความรุนแรงความยากจน (ร้อยละ)	สัมประสิทธิ์ความไม่เท่าเทียม			
	บาท	SE	เทียบกับค่าเฉลี่ยของ		ร้อยละ	SE	เทียบกับค่าเฉลี่ยของ				ร้อยละ	SE	เทียบกับค่าเฉลี่ยของ	
			จังหวัด	อำเภอ			จังหวัด	อำเภอ					จังหวัด	อำเภอ
ตำบลบุโอง	2,857	47	0	0	3.2	0.5	(+)	0	0.7	0.3	19.6	1.2	(+)	(+)

หมายเหตุ : 1. สัญลักษณ์การเปรียบเทียบค่าเฉลี่ยของระดับจังหวัด/อำเภอ (+) แทน ดีกว่าเฉลี่ย (-) แทน แย่กว่าค่าเฉลี่ย 0 แทน พอๆ กับค่าเฉลี่ย

2. เป็นข้อมูลที่ได้จากการวิเคราะห์โดยใช้เทคนิคทางสถิติในการประมาณค่าจากข้อมูลการสำรวจภาวะเศรษฐกิจและสังคมของครัวเรือน พ.ศ. 2558 ร่วมกับข้อมูลสำมะโนประชากรและเคหะ พ.ศ. 2553

จังหวัดนราธิวาส

จังหวัดนราธิวาส

ตาราง 1 ตัวชี้วัดความยากจน ในเขตเทศบาล พ.ศ. 2558 : มิติค่าใช้จ่าย

จังหวัด/อำเภอ/ตำบล	ค่าใช้จ่ายเฉลี่ยต่อคนต่อเดือน				สัดส่วนคนจน				ช่องว่างความยากจน (ร้อยละ)	ความรุนแรงความยากจน (ร้อยละ)	สัมประสิทธิ์ความไม่เท่าเทียม			
	บาท	SE	เทียบกับค่าเฉลี่ยของ		ร้อยละ	SE	เทียบกับค่าเฉลี่ยของ				ร้อยละ	SE	เทียบกับค่าเฉลี่ยของ	
			จังหวัด	อำเภอ			จังหวัด	อำเภอ					จังหวัด	อำเภอ
จังหวัดนราธิวาส	4,963	93	0	0	7.7	0.8	0	0	2.0	0.8	34.2	1.3	0	0
อำเภอเมืองนราธิวาส	5,383	113	(+)	0	7.7	0.8	0	0	2.1	0.8	34.8	1.3	0	0
ตำบลบางนาค	5,383	113	(+)	0	7.7	0.8	0	0	2.1	0.8	34.8	1.3	0	0
อำเภอตากใบ	4,084	78	(-)	(-)	7.1	0.9	0	0	1.7	0.6	31.7	1.2	(+)	(+)
ตำบลเจ๊ะเห	4,084	78	(-)	(-)	7.1	0.9	0	0	1.7	0.6	31.7	1.2	(+)	(+)
อำเภอบาเจาะ	4,144	89	(-)	0	6.8	0.9	0	0	1.6	0.6	31.5	1.2	(+)	0
ตำบลบาเจาะ	3,985	90	(-)	0	6.5	1.0	0	0	1.5	0.6	31.4	1.2	(+)	0
ตำบลปะลุกาสาเมาะ	4,477	144	(-)	(+)	7.4	1.0	0	0	1.9	0.7	31.1	1.8	(+)	0
อำเภอยี่งอ	5,232	512	0	0	9.1	2.0	0	0	2.9	1.3	38.6	5.1	0	0
ตำบลยี่งอ	5,232	512	0	0	9.1	2.0	0	0	2.9	1.3	38.6	5.1	0	0
อำเภอระแงะ	4,408	102	(-)	0	10.0	1.1	(-)	0	2.6	1.0	33.8	1.5	0	0
ตำบลตันหยงมัส	5,414	144	(+)	(+)	10.0	1.0	(-)	0	2.7	1.1	33.7	1.6	0	0
ตำบลมะรือโบตก	3,584	101	(-)	(-)	10.0	1.4	(-)	0	2.5	0.9	29.9	1.9	(+)	(+)
อำเภอรือเสาะ	6,102	370	(+)	0	9.3	1.8	0	0	2.8	1.3	41.3	3.6	(-)	0
ตำบลรือเสาะ	4,911	205	0	(-)	7.9	1.5	0	0	2.1	0.8	33.9	2.4	0	(+)

จังหวัดนราธิวาส

ตาราง 1 ตัวชี้วัดความยากจน ในเขตเทศบาล พ.ศ. 2558 : มิติค่าใช้จ่าย

จังหวัด/อำเภอ/ตำบล	ค่าใช้จ่ายเฉลี่ยต่อคนต่อเดือน				สัดส่วนคนจน				ช่องว่างความยากจน (ร้อยละ)	ความรุนแรงความยากจน (ร้อยละ)	สัมประสิทธิ์ความไม่เท่าเทียม			
	บาท	SE	เทียบกับค่าเฉลี่ยของ		ร้อยละ	SE	เทียบกับค่าเฉลี่ยของ				ร้อยละ	SE	เทียบกับค่าเฉลี่ยของ	
			จังหวัด	อำเภอ			จังหวัด	อำเภอ					จังหวัด	อำเภอ
ตำบลหรือเสาออก	6,736	538	(+)	0	10.1	2.2	0	0	3.2	1.5	43.3	4.4	(-)	0
อำเภอศรีสาคร	5,218	334	0	0	11.2	1.7	(-)	0	3.5	1.6	36.5	4.0	0	0
ตำบลชากอ	5,461	529	0	0	15.3	2.5	(-)	0	5.0	2.4	40.2	5.2	0	0
ตำบลศรีสาคร	4,805	162	0	0	4.4	1.2	(+)	(+)	1.0	0.3	28.1	1.8	(+)	(+)
อำเภอแว้ง	4,672	117	(-)	0	6.0	0.8	(+)	0	1.4	0.5	32.8	1.6	0	0
ตำบลแว้ง	5,022	175	0	(+)	5.8	1.0	(+)	0	1.4	0.5	33.9	2.0	0	0
ตำบลโละจูด	4,257	108	(-)	(-)	6.2	1.0	0	0	1.5	0.5	30.5	1.5	(+)	0
อำเภอสุคีริน	5,077	217	0	0	9.2	1.4	0	0	2.5	1.0	36.8	2.4	0	0
ตำบลมาโมง	5,703	247	(+)	(+)	7.8	1.5	0	0	1.9	0.7	32.6	2.5	0	0
ตำบลสุคีริน	5,008	374	0	0	11.1	2.2	(-)	0	3.2	1.4	40.5	3.8	(-)	0
ตำบลเกียร์	4,510	235	(-)	(-)	6.9	1.8	0	0	1.6	0.6	30.9	2.6	0	(+)
อำเภอสุไหงโก-ลก	5,405	119	(+)	0	7.2	0.7	0	0	1.8	0.7	32.5	1.5	0	0
ตำบลสุไหงโก-ลก	5,405	119	(+)	0	7.2	0.7	0	0	1.8	0.7	32.5	1.5	0	0
อำเภอสุไหงปาดี	4,779	100	0	0	6.4	0.7	0	0	1.5	0.5	29.0	1.3	(+)	0

จังหวัดนราธิวาส

ตาราง 1 ตัวชี้วัดความยากจน ในเขตเทศบาล พ.ศ. 2558 : มิติค่าใช้จ่าย

จังหวัด/อำเภอ/ตำบล	ค่าใช้จ่ายเฉลี่ยต่อคนต่อเดือน				สัดส่วนคนจน				ช่องว่างความยากจน (ร้อยละ)	ความรุนแรงความยากจน (ร้อยละ)	สัมประสิทธิ์ความไม่เท่าเทียม			
	บาท	SE	เทียบกับค่าเฉลี่ยของ		ร้อยละ	SE	เทียบกับค่าเฉลี่ยของ				ร้อยละ	SE	เทียบกับค่าเฉลี่ยของ	
			จังหวัด	อำเภอ			จังหวัด	อำเภอ					จังหวัด	อำเภอ
ตำบลปะลัฎฐู	4,779	100	0	0	6.4	0.7	0	0	1.5	0.5	29.0	1.3	(+)	0

หมายเหตุ : 1. สัญลักษณ์การเปรียบเทียบค่าเฉลี่ยของระดับจังหวัด/อำเภอ (+) แทน ดีกว่าเฉลี่ย (-) แทน แย่กว่าค่าเฉลี่ย 0 แทน พอๆ กับค่าเฉลี่ย

2. เป็นข้อมูลที่ได้จากการวิเคราะห์โดยใช้เทคนิคทางสถิติในการประมาณค่าจากข้อมูลการสำรวจภาวะเศรษฐกิจและสังคมของครัวเรือน พ.ศ. 2558 ร่วมกับข้อมูลสำมะโนประชากรและเคหะ พ.ศ. 2553

จังหวัดนราธิวาส

ตาราง 2 ตัวชี้วัดความยากจน นอกเขตเทศบาล พ.ศ. 2558 : มิติค่าใช้จ่าย

จังหวัด/อำเภอ/ตำบล	ค่าใช้จ่ายเฉลี่ยต่อคนต่อเดือน				สัดส่วนคนจน				ช่องว่างความยากจน (ร้อยละ)	ความรุนแรงความยากจน (ร้อยละ)	สัมประสิทธิ์ความไม่เท่าเทียม			
	บาท	SE	เทียบกับค่าเฉลี่ยของ		ร้อยละ	SE	เทียบกับค่าเฉลี่ยของ				ร้อยละ	SE	เทียบกับค่าเฉลี่ยของ	
			จังหวัด	อำเภอ			จังหวัด	อำเภอ					จังหวัด	อำเภอ
จังหวัดนราธิวาส	3,101	33	0	0	8.2	0.5	0	0	2.1	0.9	24.7	1.1	0	0
อำเภอเมืองนราธิวาส	3,279	44	(+)	0	9.7	0.6	(-)	0	2.7	1.2	28.3	1.2	(-)	0
ตำบลลำภู	3,170	47	0	(-)	7.3	0.7	0	(+)	1.8	0.7	23.2	1.3	0	(+)
ตำบลมะนังตายอ	2,946	49	(-)	(-)	4.4	0.8	(+)	(+)	0.9	0.3	19.2	1.9	(+)	(+)
ตำบลบางปอ	2,844	57	(-)	(-)	7.0	1.0	0	(+)	1.9	0.8	20.1	2.4	(+)	(+)
ตำบลกะลุวอ	3,353	110	(+)	0	12.0	1.4	(-)	(-)	3.4	1.5	31.9	2.6	(-)	0
ตำบลกะลุวอเหนือ	3,744	126	(+)	(+)	15.2	1.3	(-)	(-)	4.9	2.3	39.2	2.1	(-)	(-)
ตำบลโคกเคียน	3,373	77	(+)	0	9.8	1.2	0	0	2.6	1.0	24.9	2.5	0	0
อำเภอตากใบ	3,179	44	(+)	0	8.4	0.6	0	0	2.2	0.9	27.3	1.2	(-)	0
ตำบลเจ๊ะเห	4,787	508	(+)	(+)	19.5	3.3	(-)	(-)	7.3	3.8	48.9	4.5	(-)	(-)
ตำบลไพรวัน	3,132	49	0	0	4.9	0.6	(+)	(+)	1.1	0.4	21.3	1.4	(+)	(+)
ตำบลพร่อน	3,446	94	(+)	(+)	8.7	1.4	0	0	2.0	0.7	22.5	2.8	0	(+)
ตำบลศาลาใหม่	3,003	77	0	(-)	7.3	1.4	0	0	1.7	0.7	23.7	2.8	0	0
ตำบลบางขุนทอง	3,130	67	0	0	7.8	1.2	0	0	1.7	0.6	23.6	2.0	0	(+)
ตำบลเกาะสะท้อน	2,962	72	(-)	(-)	7.5	1.1	0	0	1.9	0.7	25.8	2.2	0	0
ตำบลนาค	3,680	165	(+)	(+)	15.4	1.6	(-)	(-)	4.9	2.3	39.8	2.4	(-)	(-)

จังหวัดนราธิวาส

ตาราง 2 ตัวชี้วัดความยากจน นอกเขตเทศบาล พ.ศ. 2558 : มิติค่าใช้จ่าย

จังหวัด/อำเภอ/ตำบล	ค่าใช้จ่ายเฉลี่ยต่อคนต่อเดือน				สัดส่วนคนจน				ช่องว่างความยากจน (ร้อยละ)	ความรุนแรงความยากจน (ร้อยละ)	สัมประสิทธิ์ความไม่เท่าเทียม			
	บาท	SE	เทียบกับค่าเฉลี่ยของ		ร้อยละ	SE	เทียบกับค่าเฉลี่ยของ				ร้อยละ	SE	เทียบกับค่าเฉลี่ยของ	
			จังหวัด	อำเภอ			จังหวัด	อำเภอ					จังหวัด	อำเภอ
ตำบลโฆษิต	2,977	112	0	(-)	9.2	1.9	0	0	2.3	0.9	26.9	3.5	0	0
อำเภอบาเจาะ	3,014	51	(-)	0	8.0	0.8	0	0	2.2	0.9	25.6	1.7	0	0
ตำบลบาเจาะ	2,927	103	(-)	0	9.8	1.7	0	0	2.5	1.0	28.6	2.8	(-)	0
ตำบลลูโปะสาวอ	2,906	65	(-)	0	6.2	1.1	(+)	0	1.4	0.5	22.9	2.2	0	0
ตำบลกาเยาะมาตี	2,922	46	(-)	0	5.7	0.8	(+)	(+)	1.2	0.4	20.9	1.4	(+)	(+)
ตำบลปะลุกาสาเมาะ	3,595	174	(+)	(+)	17.0	2.0	(-)	(-)	5.5	2.6	37.9	3.4	(-)	(-)
ตำบลบาระเหนือ	2,863	38	(-)	(-)	5.5	0.6	(+)	(+)	1.3	0.5	17.9	1.4	(+)	(+)
ตำบลบาระใต้	2,772	42	(-)	(-)	3.8	0.7	(+)	(+)	0.8	0.3	17.2	1.9	(+)	(+)
อำเภอช้าง	2,889	30	(-)	0	5.5	0.5	(+)	0	1.2	0.4	19.1	1.3	(+)	0
ตำบลช้าง	3,051	72	0	(+)	7.1	1.1	0	(-)	1.7	0.7	25.1	1.9	0	(-)
ตำบลละหาร	2,929	48	(-)	0	5.7	0.7	(+)	0	1.3	0.5	20.1	1.6	(+)	0
ตำบลจอบะ	2,849	31	(-)	0	2.4	0.4	(+)	(+)	0.5	0.2	14.5	1.3	(+)	(+)
ตำบลลูโปะบายะ	2,916	41	(-)	0	6.2	0.9	(+)	0	1.3	0.5	17.0	1.6	(+)	0
ตำบลลูโปะปือซา	2,806	41	(-)	(-)	6.5	0.9	(+)	0	1.4	0.5	19.4	1.5	(+)	0
ตำบลตะปอเยาะ	2,807	39	(-)	(-)	6.4	0.9	(+)	0	1.3	0.5	18.5	1.6	(+)	0
อำเภอระแงะ	2,921	38	(-)	0	7.4	0.9	0	0	1.6	0.6	20.6	1.7	(+)	0

จังหวัดนราธิวาส

ตาราง 2 ตัวชี้วัดความยากจน นอกเขตเทศบาล พ.ศ. 2558 : มิติค่าใช้จ่าย

จังหวัด/อำเภอ/ตำบล	ค่าใช้จ่ายเฉลี่ยต่อคนต่อเดือน				สัดส่วนคนจน				ช่องว่างความยากจน (ร้อยละ)	ความรุนแรงความยากจน (ร้อยละ)	สัมประสิทธิ์ความไม่เท่าเทียม			
	บาท	SE	เทียบกับค่าเฉลี่ยของ		ร้อยละ	SE	เทียบกับค่าเฉลี่ยของ				ร้อยละ	SE	เทียบกับค่าเฉลี่ยของ	
			จังหวัด	อำเภอ			จังหวัด	อำเภอ					จังหวัด	อำเภอ
ตำบลตันหยงมัส	3,165	76	0	(+)	9.8	1.4	0	(-)	2.5	1.0	26.4	2.3	0	(-)
ตำบลตันหยงลิมอ	3,093	50	0	(+)	11.9	1.0	(-)	(-)	3.0	1.2	22.5	1.5	0	0
ตำบลบองอ	2,928	57	(-)	0	7.7	1.3	0	0	1.7	0.6	20.2	2.5	(+)	0
ตำบลกาลิซา	2,791	32	(-)	(-)	4.8	0.9	(+)	(+)	0.8	0.2	16.9	1.6	(+)	(+)
ตำบลบาโงสะโต	2,780	35	(-)	(-)	6.1	1.0	(+)	0	1.1	0.4	15.7	1.8	(+)	(+)
ตำบลเฉลิม	2,883	59	(-)	0	6.2	1.3	(+)	0	1.4	0.5	20.9	2.5	(+)	0
ตำบลมะรือโบตก	2,744	46	(-)	(-)	6.0	1.0	(+)	0	1.2	0.4	17.3	2.0	(+)	0
อำเภอหรือเสาะ	2,895	33	(-)	0	7.6	0.7	0	0	1.8	0.7	19.9	1.5	(+)	0
ตำบลหรือเสาะ	2,951	62	(-)	0	9.2	1.4	0	0	2.1	0.8	23.4	2.3	0	0
ตำบลสาวอ	2,958	59	(-)	0	3.4	0.8	(+)	(+)	0.8	0.3	18.7	2.4	(+)	0
ตำบลเรียง	2,932	85	(-)	0	10.8	2.1	0	(-)	2.6	1.0	21.0	3.6	0	0
ตำบลสามัคคี	2,756	26	(-)	(-)	4.3	0.6	(+)	(+)	0.7	0.2	13.8	1.3	(+)	(+)
ตำบลบาตง	2,873	31	(-)	0	3.5	0.4	(+)	(+)	0.8	0.3	15.7	1.3	(+)	(+)
ตำบลลาโละ	2,835	31	(-)	0	6.7	0.6	(+)	0	1.5	0.5	16.1	1.4	(+)	(+)
ตำบลหรือเสาะออก	3,338	252	0	(+)	13.9	3.7	(-)	(-)	4.1	1.8	33.9	6.4	(-)	(-)
ตำบลโคกสะตอ	2,829	43	(-)	0	7.5	0.8	0	0	1.8	0.7	16.7	1.8	(+)	0

จังหวัดนราธิวาส

ตาราง 2 ตัวชี้วัดความยากจน นอกเขตเทศบาล พ.ศ. 2558 : มิติค่าใช้จ่าย

จังหวัด/อำเภอ/ตำบล	ค่าใช้จ่ายเฉลี่ยต่อคนต่อเดือน				สัดส่วนคนจน				ช่องว่างความยากจน (ร้อยละ)	ความรุนแรงความยากจน (ร้อยละ)	สัมประสิทธิ์ความไม่เท่าเทียม			
	บาท	SE	เทียบกับค่าเฉลี่ยของ		ร้อยละ	SE	เทียบกับค่าเฉลี่ยของ				ร้อยละ	SE	เทียบกับค่าเฉลี่ยของ	
			จังหวัด	อำเภอ			จังหวัด	อำเภอ					จังหวัด	อำเภอ
ตำบลสุวารี	2,747	42	(-)	(-)	9.5	1.3	0	0	2.2	0.8	17.1	2.2	(+)	0
อำเภอศรีสาคร	3,014	39	(-)	0	8.5	0.8	0	0	2.0	0.7	18.2	1.7	(+)	0
ตำบลชากอ	3,175	69	0	(+)	6.8	0.9	0	0	1.7	0.7	20.1	2.2	(+)	0
ตำบลตะมะยูง	3,005	42	(-)	0	6.9	0.9	0	0	1.6	0.6	17.1	1.6	(+)	0
ตำบลศรีสาคร	3,027	55	0	0	11.2	1.0	(-)	(-)	2.9	1.1	20.5	2.1	(+)	0
ตำบลเชิงคีรี	2,896	57	(-)	(-)	8.1	1.5	0	0	1.7	0.6	17.7	2.5	(+)	0
ตำบลกาหลง	3,070	28	0	0	7.6	0.6	0	0	1.7	0.6	13.2	1.2	(+)	(+)
ตำบลศรีบรรพต	2,914	34	(-)	(-)	6.8	0.8	(+)	(+)	1.4	0.4	14.5	1.4	(+)	(+)
อำเภอแว้ง	3,337	73	(+)	0	10.3	1.0	(-)	0	2.9	1.2	29.9	2.0	(-)	0
ตำบลแว้ง	3,378	173	(+)	0	10.6	2.4	0	0	2.9	1.2	32.2	4.2	(-)	0
ตำบลกาบุกูละ	3,017	37	(-)	(-)	3.7	0.6	(+)	(+)	0.7	0.2	17.5	1.5	(+)	(+)
ตำบลฆอละ	3,105	59	0	(-)	9.5	1.2	0	0	2.4	0.9	22.6	2.0	0	(+)
ตำบลโล๊ะจูด	3,479	112	(+)	0	9.5	1.4	0	0	2.6	1.1	30.2	2.7	(-)	0
ตำบลแม่ตง	3,568	178	(+)	0	15.6	2.3	(-)	(-)	4.7	2.1	36.8	3.7	(-)	(-)
ตำบลเอราวัณ	3,573	165	(+)	0	16.0	2.0	(-)	(-)	5.0	2.2	37.1	3.0	(-)	(-)
อำเภอสุคีริน	2,995	31	(-)	0	7.7	0.6	0	0	1.9	0.7	19.1	1.2	(+)	0

จังหวัดนราธิวาส

ตาราง 2 ตัวชี้วัดความยากจน นอกเขตเทศบาล พ.ศ. 2558 : มิติค่าใช้จ่าย

จังหวัด/อำเภอ/ตำบล	ค่าใช้จ่ายเฉลี่ยต่อคนต่อเดือน				สัดส่วนคนจน				ช่องว่างความยากจน (ร้อยละ)	ความรุนแรงความยากจน (ร้อยละ)	สัมประสิทธิ์ความไม่เท่าเทียม			
	บาท	SE	เทียบกับค่าเฉลี่ยของ		ร้อยละ	SE	เทียบกับค่าเฉลี่ยของ				ร้อยละ	SE	เทียบกับค่าเฉลี่ยของ	
			จังหวัด	อำเภอ			จังหวัด	อำเภอ					จังหวัด	อำเภอ
ตำบลมาโมง	2,914	63	(-)	0	6.4	1.3	(+)	0	1.5	0.5	17.9	3.1	(+)	0
ตำบลสุคีริน	3,175	44	0	(+)	8.2	0.8	0	0	1.9	0.7	18.5	1.4	(+)	0
ตำบลเกียร์	2,900	44	(-)	(-)	6.2	1.0	(+)	0	1.3	0.5	17.8	1.6	(+)	0
ตำบลภูเขาทอง	3,443	109	(+)	(+)	16.7	1.7	(-)	(-)	4.9	2.1	29.9	2.1	(-)	(-)
ตำบลร่มไทร	2,710	24	(-)	(-)	4.8	0.5	(+)	(+)	1.0	0.4	11.8	1.4	(+)	(+)
อำเภอสุไหงโก-ลก	3,966	219	(+)	0	15.2	1.4	(-)	0	5.1	2.5	41.9	3.4	(-)	0
ตำบลปาเสมัส	4,448	397	(+)	0	18.5	2.4	(-)	0	6.6	3.3	45.8	4.6	(-)	0
ตำบลมูโนะ	3,662	119	(+)	0	13.8	1.3	(-)	0	4.4	2.0	39.9	1.9	(-)	0
ตำบลปูโยะ	3,035	67	0	(-)	7.7	1.2	0	(+)	1.8	0.7	22.8	2.2	0	(+)
อำเภอสุไหงปาดี	3,265	50	(+)	0	8.9	0.6	0	0	2.4	1.0	26.5	1.4	0	0
ตำบลปะลัฎ	3,582	166	(+)	(+)	11.2	1.9	(-)	0	3.4	1.5	33.5	3.6	(-)	(-)
ตำบลสุไหงปาดี	3,696	93	(+)	(+)	13.3	1.3	(-)	(-)	3.9	1.7	29.9	2.1	(-)	0
ตำบลโต๊ะเต็ง	3,081	77	0	(-)	7.0	1.5	0	0	1.6	0.6	20.4	3.0	(+)	(+)
ตำบลสากอ	2,911	36	(-)	(-)	5.9	0.6	(+)	(+)	1.3	0.4	18.0	1.4	(+)	(+)
ตำบลริโก	3,012	53	(-)	(-)	5.7	1.0	(+)	(+)	1.3	0.5	20.4	1.8	(+)	(+)
ตำบลภาวะ	3,366	117	(+)	0	10.9	1.5	(-)	0	3.0	1.3	31.2	2.4	(-)	(-)

จังหวัดนราธิวาส

ตาราง 2 ตัวชี้วัดความยากจน นอกเขตเทศบาล พ.ศ. 2558 : มิติค่าใช้จ่าย

จังหวัด/อำเภอ/ตำบล	ค่าใช้จ่ายเฉลี่ยต่อคนต่อเดือน				สัดส่วนคนจน				ช่องว่างความยากจน (ร้อยละ)	ความรุนแรงความยากจน (ร้อยละ)	สัมประสิทธิ์ความไม่เท่าเทียม			
	บาท	SE	เทียบกับค่าเฉลี่ยของ		ร้อยละ	SE	เทียบกับค่าเฉลี่ยของ				ร้อยละ	SE	เทียบกับค่าเฉลี่ยของ	
			จังหวัด	อำเภอ			จังหวัด	อำเภอ					จังหวัด	อำเภอ
อำเภอจะแนะ	2,865	31	(-)	0	4.7	0.6	(+)	0	1.0	0.3	12.1	1.7	(+)	0
ตำบลจะแนะ	2,864	40	(-)	0	5.4	0.8	(+)	0	1.3	0.5	11.1	1.8	(+)	0
ตำบลดุซงญอ	2,875	36	(-)	0	4.2	0.8	(+)	0	0.8	0.3	12.6	2.2	(+)	0
ตำบลผดุงมาตร	2,837	33	(-)	0	2.7	0.5	(+)	(+)	0.5	0.1	13.4	1.6	(+)	0
ตำบลช้างเผือก	2,876	35	(-)	0	6.0	0.5	(+)	(-)	1.3	0.4	11.4	1.6	(+)	0
อำเภอเจาะไอร้อง	2,903	41	(-)	0	6.1	0.8	(+)	0	1.4	0.5	20.9	1.8	(+)	0
ตำบลจวบ	2,918	60	(-)	0	6.4	1.0	(+)	0	1.6	0.6	21.3	2.4	0	0
ตำบลบูเกีต	2,885	42	(-)	0	5.9	0.8	(+)	0	1.4	0.5	20.9	1.6	(+)	0
ตำบลมะรือโบออก	2,914	44	(-)	0	5.9	0.8	(+)	0	1.3	0.5	20.4	1.6	(+)	0

หมายเหตุ : 1. สัญลักษณ์การเปรียบเทียบค่าเฉลี่ยของระดับจังหวัด/อำเภอ (+) แทน ดีกว่าเฉลี่ย (-) แทน แย่กว่าค่าเฉลี่ย 0 แทน พอๆ กับค่าเฉลี่ย

2. เป็นข้อมูลที่ได้จากการวิเคราะห์โดยใช้เทคนิคทางสถิติในการประมาณค่าจากข้อมูลการสำรวจภาวะเศรษฐกิจและสังคมของครัวเรือน พ.ศ. 2558 ร่วมกับข้อมูลสำมะโนประชากรและเคหะ พ.ศ. 2553

ภาคผนวก

ภาคผนวก

ในการวิเคราะห์เบื้องต้น เพื่อให้ทราบฐานะทางเศรษฐกิจของประชากรในพื้นที่ต่าง ๆ เช่น ตำบลต่าง ๆ เทียบกับอำเภอหรือระดับจังหวัด โดยทำการเปรียบเทียบค่าตัวชี้วัดแบบช่วงของแต่ละตำบลกับค่าตัวชี้วัดแบบช่วงของอำเภอหรือจังหวัด ทั้งนี้เนื่องจากค่าตัวชี้วัดค่าใช้จ่ายเฉลี่ยต่อคนต่อเดือน ตัวชี้วัดความยากจนและตัวชี้วัดความไม่เท่าเทียมได้มาจากการประมาณค่า ซึ่งต้องทำการเปรียบเทียบค่าแบบช่วง ($\bar{X} \pm SE$) ประกอบด้วยค่าขีดจำกัดบน (Upper Bound) และขีดจำกัดล่าง (Lower Bound) หมายถึง การใช้ค่าตัวชี้วัดแบบจุด (Point Estimation) ซึ่งผลการเปรียบเทียบ แบ่งเป็น 3 ระดับ คือ ดีกว่าค่าเฉลี่ย แย่กว่าค่าเฉลี่ย และพอ ๆ กับค่าเฉลี่ย โดยใช้สัญลักษณ์ระบุหมายถึง ระดับต่างๆ ในสดมภ์เทียบกับค่าเฉลี่ยของตารางตัวชี้วัด ดังนี้

- (+) หมายถึง ดีกว่าค่าเฉลี่ย
- (-) หมายถึง แย่กว่าค่าเฉลี่ย
- 0 หมายถึง พอ ๆ กับค่าเฉลี่ย

เพื่อให้เกิดความเข้าใจในการวิเคราะห์เบื้องต้น จึงยกตัวอย่างการแปลผลสัญลักษณ์การเปรียบเทียบค่าเฉลี่ยในระดับอำเภอและจังหวัดสุราษฎร์ธานี ดังตาราง 1

ตาราง 1 การคำนวณขีดจำกัดบน ขีดจำกัดล่าง ดีกว่าค่าเฉลี่ย แย่กว่าค่าเฉลี่ย และพอ ๆ กับค่าเฉลี่ยของ สัดส่วนคนจน และ ค่าใช้จ่ายเฉลี่ยของจังหวัดสุราษฎร์ธานี : ในเขตเทศบาล พ.ศ. 2558

จังหวัด/อำเภอ/ตำบล	ค่าใช้จ่ายเฉลี่ยต่อคนต่อเดือน						สัดส่วนคนจน					
	บาท/คน /เดือน	ความคลาดเคลื่อนมาตรฐาน (SE)	ขีดจำกัดล่าง (Lower bound)	ขีดจำกัดบน (Upper bound)	เทียบกับค่าเฉลี่ย		ร้อยละ	ความคลาดเคลื่อนมาตรฐาน (SE)	ขีดจำกัดล่าง (Lower bound)	ขีดจำกัดบน (Upper bound)	เทียบกับค่าเฉลี่ย	
					จังหวัด	อำเภอ					จังหวัด	อำเภอ
(1)	(2)	(3)	(4) = (2)-(3)	(5) = (2)+(3)	(6)	(7)	(8)	(9) = (7)-(8)	(10) = (7)+(8)	(11)	(12)	
จังหวัดสุราษฎร์ธานี	8,087	80	8,006	8,167	0	0	2.5	0.4	2.2	2.9	0	0
อำเภอเมืองสุราษฎร์ธานี	9,468	107	9,362	9,575	(+)	0	2.9	0.5	2.4	3.3	0	0
ตำบลตลาด	10,313	324	9,989	10,636	(+)	(+)	2.8	0.7	2.1	3.5	0	0
ตำบลมะขามเตี้ย	10,792	110	10,682	10,902	(+)	(+)	1.1	0.1	1.0	1.3	(+)	(+)
ตำบลวัดประดู่	8,081	114	7,967	8,195	0	(-)	2.1	0.4	1.7	2.5	0	0
ตำบลขุนทะเล	8,914	173	8,741	9,087	(+)	(-)	4.7	1.1	3.7	5.8	(-)	(-)
ตำบลบางโป๊ะ	8,977	343	8,635	9,320	(+)	(-)	0.5	0.5	0.0	1.1	(+)	(+)
ตำบลบางชนะ	5,108	147	4,961	5,255	(-)	(-)	1.9	0.9	1.0	2.7	0	0
ตำบลบางกุ้ง	7,255	207	7,048	7,462	(-)	(-)	5.8	1.8	4.0	7.7	(-)	(-)
ตำบลคลองฉนาก	4,665	344	4,321	5,008	(-)	(-)	4.7	3.2	1.5	7.8	0	0
อำเภอกาญจนดิษฐ์	6,248	88	6,159	6,336	(-)	0	2.5	0.6	1.9	3.1	0	0
ตำบลท่าทองใหม่	5,422	102	5,320	5,524	(-)	(-)	5.5	1.2	4.4	6.7	(-)	(-)
ตำบลกะแดะ	7,003	88	6,915	7,091	(-)	(+)	1.5	0.3	1.2	1.8	(+)	(+)
ตำบลช้างซ้าย	6,582	147	6,435	6,730	(-)	(+)	1.5	0.6	0.9	2.2	0	0
ตำบลช้างขวา	5,683	85	5,598	5,768	(-)	(-)	2.3	0.7	1.6	3.0	0	0
อำเภอเกาะสมุย	8,821	126	8,695	8,947	(+)	0	2.3	0.4	1.9	2.6	0	0
ตำบลอ่างทอง	8,972	126	8,846	9,098	(+)	0	0.5	0.2	0.3	0.7	(+)	(+)
อำเภอท่าชนะ	8,165	143	8,022	8,308	0	0	1.3	0.5	0.8	1.8	(+)	0
ตำบลท่าชนะ	8,887	170	8,717	9,057	(+)	(+)	0.9	0.5	0.4	1.4	(+)	0
อำเภอท่าฉาง	5,763	89	5,674	5,852	(-)	0	5.5	0.7	4.8	6.2	(-)	0
ตำบลท่าฉาง	7,915	144	7,772	8,059	0	(+)	0.3	0.2	0.1	0.5	(+)	(+)

1. ตัวชี้วัดค่าใช้จ่ายเฉลี่ยต่อคนต่อเดือน

ตัวชี้วัดค่าใช้จ่ายเฉลี่ยต่อคนต่อเดือนเป็นตัวบ่งชี้ฐานะทางเศรษฐกิจ การมีอำนาจการซื้อสินค้าอุปโภคบริโภคเพื่อตอบสนองความจำเป็นขั้นพื้นฐานของประชากรในแต่ละพื้นที่ 1) ถ้าหากตำบลใดมีค่าใช้จ่ายเฉลี่ยต่อคนต่อเดือนแบบช่วง **สูงกว่า** ระดับอำเภอหรือจังหวัด แสดงว่าพื้นที่นั้นมีสถานะทางเศรษฐกิจดีกว่าระดับอำเภอหรือระดับจังหวัดนั้น และมีอำนาจการซื้อที่สูงกว่า แสดงด้วยสัญลักษณ์ (+) หมายถึง ดีกว่าค่าเฉลี่ย 2) ในทางกลับกันถ้าหากตำบลใดมีค่าใช้จ่ายเฉลี่ยต่อคนต่อเดือนแบบช่วง **ต่ำกว่า** ระดับอำเภอหรือจังหวัด แสดงว่า ตำบลนั้นมีสถานะทางเศรษฐกิจแยกว่าระดับอำเภอหรือระดับจังหวัดนั้น แสดงด้วยสัญลักษณ์ (-) หมายถึง แยกว่าค่าเฉลี่ย และ 3) ถ้าหากตำบลใดมีค่าใช้จ่ายเฉลี่ยต่อคนต่อเดือน **อยู่ในช่วง** ของระดับอำเภอหรือจังหวัด แสดงว่าพื้นที่นั้นมีสถานะทางเศรษฐกิจพอ ๆ กับระดับอำเภอหรือจังหวัดนั้น ๆ แสดงด้วยสัญลักษณ์ (0) หมายถึง พอ ๆ กับค่าเฉลี่ย

1.1 การเปรียบเทียบค่าตัวชี้วัดค่าใช้จ่ายเฉลี่ยต่อคนต่อเดือนในระดับอำเภอ

➤ ดีกว่าค่าเฉลี่ยของจังหวัด

= ซีดจำกัดล่างของค่าใช้จ่ายระดับอำเภอ > ซีดจำกัดบนของค่าใช้จ่ายระดับจังหวัดที่อำเภอนั้นตั้งอยู่

ตัวอย่าง อ.เมืองสุราษฎร์ธานี จ.สุราษฎร์ธานี : ในเขตเทศบาล (ดูตาราง 1)

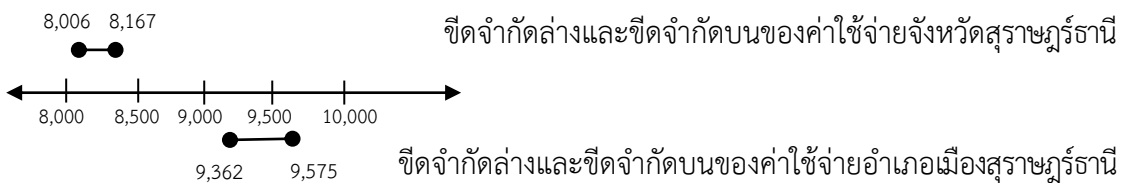

จากเส้นจำนวนจะเห็นว่า ซีดจำกัดล่างของค่าใช้จ่ายอำเภอเมืองสุราษฎร์ธานี (9,362) มากกว่า ซีดจำกัดบนของค่าใช้จ่ายจังหวัดสุราษฎร์ธานี (8,167) กล่าวคือ ค่าใช้จ่ายเฉลี่ยของประชากรที่อาศัยในอำเภอเมืองสุราษฎร์ธานี สูงกว่าค่าใช้จ่ายเฉลี่ยของประชากรทั้งจังหวัดสุราษฎร์ธานี แสดงว่าประชากรในอำเภอเมืองสุราษฎร์ธานี (ในเขตเทศบาล) มีฐานะทางเศรษฐกิจดีกว่าในระดับจังหวัดโดยเฉลี่ย

➤ แยกว่าค่าเฉลี่ยของจังหวัด

= ซีดจำกัดบนของค่าใช้จ่ายระดับอำเภอ < ซีดจำกัดล่างของค่าใช้จ่ายระดับจังหวัดที่อำเภอนั้นตั้งอยู่

ตัวอย่าง อ.กาญจนดิษฐ์ จ.สุราษฎร์ธานี : ในเขตเทศบาล (ดูตาราง 1)

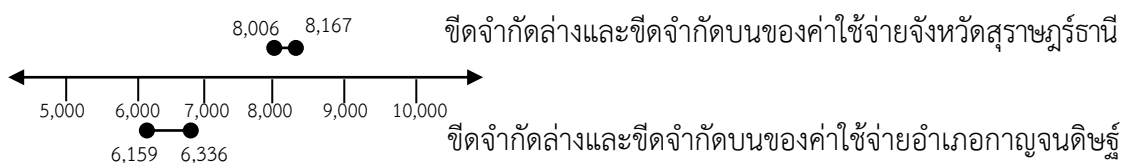

จากเส้นจำนวนจะเห็นว่า ซีดจำกัดบนของค่าใช้จ่ายอำเภอกาญจนดิษฐ์ (6,336) น้อยกว่า ซีดจำกัดล่างของค่าใช้จ่ายจังหวัดสุราษฎร์ธานี (8,006) กล่าวคือ ค่าใช้จ่ายเฉลี่ยของประชากรในอำเภอกาญจนดิษฐ์น้อยกว่าค่าใช้จ่ายเฉลี่ยของประชากรทั้งจังหวัดสุราษฎร์ธานี แสดงว่า ประชากรในอำเภอกาญจนดิษฐ์ (ในเขตเทศบาล) มีฐานะทางเศรษฐกิจแยกว่าในระดับจังหวัดโดยเฉลี่ย

➤ พอ ๆ กับค่าเฉลี่ยของจังหวัด

ตัวอย่าง อ. ท่าชนะ จ.สุราษฎร์ธานี : ในเขตเทศบาล (ดูตาราง 1)

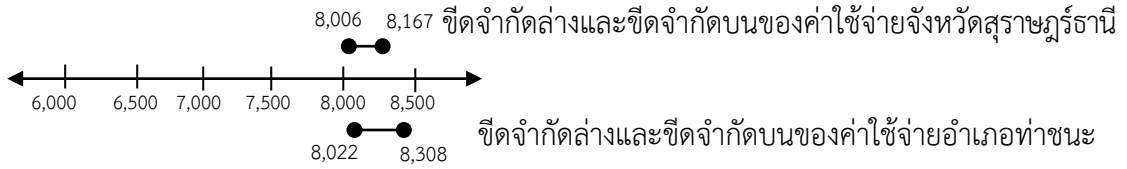

จากเส้นจำนวนจะเห็นว่า เส้นจำนวนของอำเภอท่าชนะมีค่าแบบช่วง ($\bar{X} \pm SE$) อยู่ระหว่างเส้นจำนวนจังหวัดสุราษฎร์ธานี แสดงว่า อำเภอท่าชนะมีค่าใช้จ่ายหรือระดับการครองชีพเฉลี่ยพอ ๆ กับระดับจังหวัดสุราษฎร์ธานี หรือประชากรในอำเภอท่าชนะ (ในเขตเทศบาล) มีฐานะทางเศรษฐกิจพอ ๆ กับประชากรของจังหวัดโดยเฉลี่ย

1.2 การเปรียบเทียบค่าตัวชี้วัดค่าใช้จ่ายเฉลี่ยต่อคนต่อเดือนในระดับตำบล

➤ ดีกว่าค่าเฉลี่ยของอำเภอ

= ขีดจำกัดล่างของค่าใช้จ่ายระดับตำบล > ขีดจำกัดบนของค่าใช้จ่ายระดับอำเภอที่ตำบลนั้นตั้งอยู่

ตัวอย่าง ต.ตลาด อ.เมืองสุราษฎร์ธานี จ.สุราษฎร์ธานี: ในเขตเทศบาล (ดูตาราง 1)

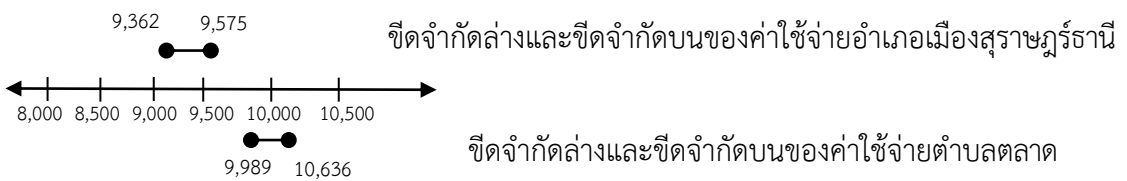

จากเส้นจำนวนจะเห็นว่า ขีดจำกัดล่างของค่าใช้จ่ายตำบลตลาด (9,989) มากกว่าขีดจำกัดบนของค่าใช้จ่ายอำเภอเมืองสุราษฎร์ธานี (9,575) กล่าวคือ ค่าใช้จ่ายเฉลี่ยของตำบลตลาดสูงกว่าค่าเฉลี่ยของอำเภอเมืองสุราษฎร์ธานี แสดงว่า ประชากรในตำบลตลาด มีฐานะทางเศรษฐกิจดีกว่าในระดับอำเภอโดยเฉลี่ย

➤ แย่กว่าค่าเฉลี่ยของอำเภอ

= ขีดจำกัดบนของค่าใช้จ่ายระดับตำบล < ขีดจำกัดล่างของค่าใช้จ่ายระดับอำเภอที่ตำบล นั้นตั้งอยู่

ตัวอย่าง ต.วัดประตู่ อ.เมืองสุราษฎร์ธานี จ.สุราษฎร์ธานี: ในเขตเทศบาล (ดูตาราง 1)

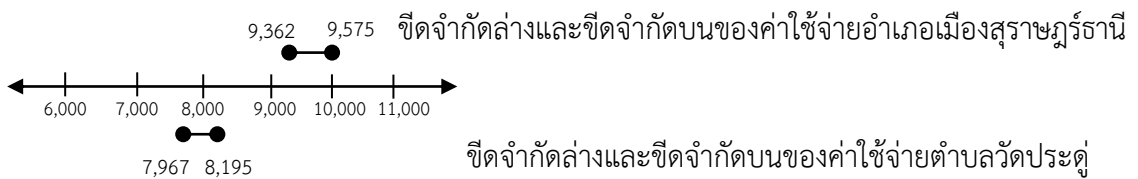

จากเส้นจำนวนจะเห็นว่า ขีดจำกัดบนของค่าใช้จ่ายตำบลวัดประตู่ (8,195) น้อยกว่าขีดจำกัดล่างของค่าใช้จ่ายอำเภอเมืองสุราษฎร์ธานี (9,362) กล่าวคือ ค่าใช้จ่ายเฉลี่ยของตำบลวัดประตู่ต่ำกว่าค่าเฉลี่ย

เฉลี่ยของอำเภอเมืองสุราษฎร์ธานี แสดงว่า ประชากรในตำบลวัดประดู่มีฐานะทางเศรษฐกิจแย่กว่าในระดับอำเภอโดยเฉลี่ย

➤ **พอ ๆ กับค่าเฉลี่ยของอำเภอ**

ตัวอย่าง ต.อ่างทอง อ.เกาะสมุย จ.สุราษฎร์ธานี : ในเขตเทศบาล (ดูตาราง 1)

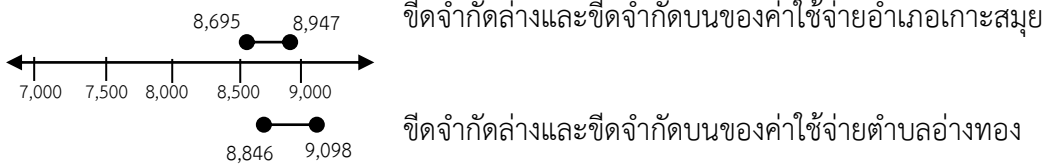

จากเส้นจำนวนจะเห็นว่า เส้นจำนวนของตำบลอ่างทองมีค่าแบบช่วง ($\bar{X} \pm SE$) อยู่ระหว่างเส้นจำนวนอำเภอเกาะสมุย แสดงว่า ตำบลอ่างทองมีค่าใช้จ่ายเฉลี่ยพอ ๆ กับค่าใช้จ่ายของอำเภอเกาะสมุยหรือประชากรในตำบลอ่างทอง(ในเขตเทศบาล) มีฐานะทางเศรษฐกิจพอ ๆ กับประชากรของอำเภอเกาะสมุยโดยเฉลี่ย

2. ตัวชี้วัดสัดส่วนคนจนและสัมประสิทธิ์ความไม่เท่าเทียม

ตัวชี้วัดสัดส่วนคนจน เป็นตัวบ่งชี้ภาวะความยากจน เช่น ถ้าหากมีค่าสูงแสดงว่าพื้นที่นั้นมีฐานะทางเศรษฐกิจไม่ค่อยดี มีประชากรที่มีการใช้จ่ายไม่เพียงพอต่อการดำรงชีพขั้นต่ำในสัดส่วนที่สูง และในทางกลับกันหากพื้นที่นั้นมีค่าตัวชี้วัดต่ำ แสดงว่า มีสถานะทางเศรษฐกิจดี หรือประชากรในพื้นที่ที่มีความเป็นอยู่ดี ไม่ขาดแคลนปัจจัยสี่ 1) ถ้าหากตำบลใดมีค่าสัดส่วนคนจนแบบช่วง **ต่ำกว่า** ระดับอำเภอหรือจังหวัด แสดงว่าพื้นที่นั้นมีสถานะทางเศรษฐกิจดีกว่าระดับอำเภอหรือระดับจังหวัดนั้น แสดงด้วยสัญลักษณ์ (+) หมายถึง ดีกว่าค่าเฉลี่ย 2) ในทางกลับกันถ้าหากตำบลใดมีค่าสัดส่วนคนจนแบบช่วง **สูงกว่า** ระดับอำเภอหรือจังหวัด แสดงว่า ตำบลนั้นมีสถานะทางเศรษฐกิจแย่กว่าระดับอำเภอหรือระดับจังหวัดนั้น มีสัดส่วนของคนจนสูง แสดงด้วยสัญลักษณ์ (-) หมายถึง แย่กว่าค่าเฉลี่ย 3) ถ้าหากตัวชี้วัดในตำบลใด **อยู่ในช่วง** ของระดับอำเภอหรือจังหวัด แสดงว่า พื้นที่นั้นมีสถานะทางเศรษฐกิจพอ ๆ กับระดับอำเภอหรือจังหวัดนั้นๆ แสดงด้วยสัญลักษณ์ (0) หมายถึง พอ ๆ กับค่าเฉลี่ย

สำหรับสัมประสิทธิ์ความไม่เท่าเทียมเป็นตัวบ่งชี้การกระจายรายได้ที่ไม่เสมอภาค มีค่าอยู่ระหว่าง 0 ถึง 1 ซึ่งผลการเปรียบเทียบค่าในระดับอำเภอ และจังหวัด จะให้ความหมายผกผันเช่นเดียวกับสัดส่วนคนจน กล่าวคือ ถ้าหากตำบลใดมีค่าสัมประสิทธิ์ความไม่เท่าเทียมเข้าใกล้ 1 แสดงว่าการกระจายรายได้ไม่เสมอภาคหรือไม่เท่าเทียมกันสูง แต่ถ้าหากมีค่าน้อยเข้าใกล้ 0 แสดงว่าการกระจายรายได้มีความเท่าเทียมกัน ซึ่งรายงานฯ นี้ จะนำเสนอเป็นร้อยละเพื่อให้อธิบายผลได้ง่าย

2.1 การเปรียบเทียบค่าตัวชี้วัดสัดส่วนคนจนในระดับอำเภอ

➤ **ดีกว่าค่าเฉลี่ยของจังหวัด**

= ขีดจำกัดบนของสัดส่วนคนจนระดับอำเภอ < ขีดจำกัดล่างของสัดส่วนคนจนระดับจังหวัดที่อำเภอนั้นตั้งอยู่

ตัวอย่าง อ.ท่าชนะ จ.สุราษฎร์ธานี : ในเขตเทศบาล (ดูตาราง 1)

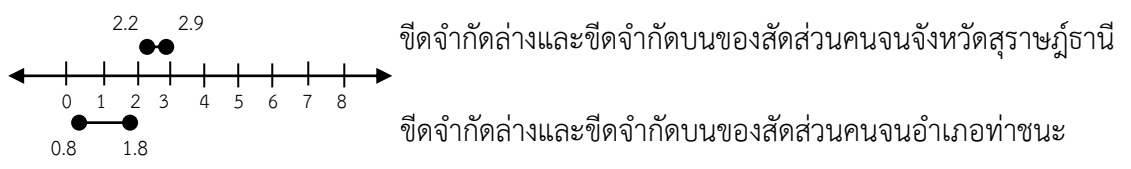

จากเส้นจำนวนจะเห็นว่า ขีดจำกัดบนของสัดส่วนคนจนอำเภอท่าชนะ(1.8) น้อยกว่าขีดจำกัดล่างของสัดส่วนคนจนจังหวัดสุราษฎร์ธานี (2.2) กล่าวคือ สัดส่วนคนจนของอำเภอท่าชนะน้อยกว่าสัดส่วนคนจนทั้งจังหวัดสุราษฎร์ธานี แสดงว่า ประชากรในอำเภอท่าชนะ (ในเขตเทศบาล) มีฐานะทางเศรษฐกิจดีกว่าในระดับจังหวัด

➤ **แยกว่าเฉลี่ยของจังหวัด**

= ขีดจำกัดล่างของสัดส่วนคนจนระดับอำเภอ > ขีดจำกัดบนของสัดส่วนคนจนระดับจังหวัดที่อำเภอนั้นตั้งอยู่

ตัวอย่าง อ.ท่าฉาง จ.สุราษฎร์ธานี : ในเขตเทศบาล (ดูตาราง 1)

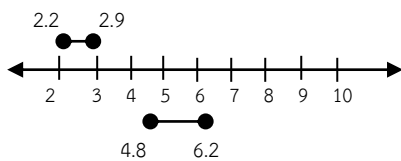

ขีดจำกัดล่างและขีดจำกัดบนของสัดส่วนคนจนจังหวัดสุราษฎร์ธานี

ขีดจำกัดล่างและขีดจำกัดบนของสัดส่วนคนจนอำเภอท่าฉาง

จากเส้นจำนวนจะเห็นว่า ขีดจำกัดล่างของสัดส่วนคนจน อำเภอท่าฉาง (4.8) มากกว่าขีดจำกัดบนของสัดส่วนคนจนจังหวัดสุราษฎร์ธานี (2.9) กล่าวคือ สัดส่วนคนจนของอำเภอท่าฉาง สูงกว่าสัดส่วนคนจนทั้งจังหวัดสุราษฎร์ธานี แสดงว่า ประชากรในอำเภอท่าฉาง (ในเขตเทศบาล) มีฐานะทางเศรษฐกิจแยกว่าในระดับจังหวัด

➤ **พอ ๆ กับค่าเฉลี่ยของจังหวัด**

ตัวอย่าง อ.เมืองสุราษฎร์ธานี จ.สุราษฎร์ธานี : ในเขตเทศบาล (ดูตาราง 1)

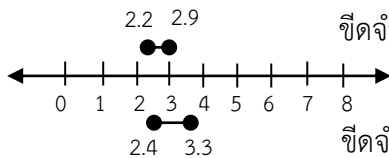

ขีดจำกัดล่างและขีดจำกัดบนของสัดส่วนคนจนจังหวัดสุราษฎร์ธานี

ขีดจำกัดล่างและขีดจำกัดบนของสัดส่วนคนจนอำเภอเมืองสุราษฎร์ธานี

จากเส้นจำนวนจะเห็นว่า เส้นจำนวนของอำเภอเมืองสุราษฎร์ธานี มีค่าแบบช่วง ($\bar{X} \pm SE$) อยู่ระหว่างเส้นจำนวนจังหวัดสุราษฎร์ธานี กล่าวคือ อำเภอเมืองสุราษฎร์ธานีมีสัดส่วนคนจนพอ ๆ กับสัดส่วนคนจนของจังหวัดสุราษฎร์ธานี แสดงว่า ประชากรในอำเภอเมืองสุราษฎร์ธานี (ในเขตเทศบาล) มีฐานะทางเศรษฐกิจพอ ๆ กับในระดับจังหวัด

2.2 การเปรียบเทียบค่าตัวชี้วัดสัดส่วนคนจนในระดับตำบล

➤ **ดีกว่าค่าเฉลี่ยของอำเภอ**

= ขีดจำกัดบนของสัดส่วนคนจนระดับตำบล < ขีดจำกัดล่างของสัดส่วนคนจนระดับอำเภอที่ตำบลนั้นตั้งอยู่

ตัวอย่าง ต.มะขามเตี้ย อ.เมืองสุราษฎร์ธานี จ.สุราษฎร์ธานี : ในเขตเทศบาล (ดูตาราง 1)

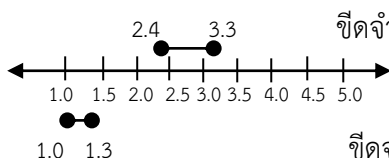

ขีดจำกัดล่างและขีดจำกัดบนของสัดส่วนคนจนอำเภอเมืองสุราษฎร์ธานี

ขีดจำกัดล่างและขีดจำกัดบนของสัดส่วนคนจนตำบลมะขามเตี้ย

จากเส้นจำนวนจะเห็นว่า ขีดจำกัดบนของสัดส่วนคนจน ตำบลมะขามเตี้ย(1.3) น้อยกว่า ขีดจำกัดล่างของสัดส่วนคนจนอำเภอเมืองสุราษฎร์ธานี (2.4) กล่าวคือ สัดส่วนคนจนของตำบลมะขามเตี้ย น้อยกว่าสัดส่วนคนจนทั้งอำเภอเมืองสุราษฎร์ธานี แสดงว่า ประชากรในตำบลมะขามเตี้ย (ในเขตเทศบาล) มีฐานะทางเศรษฐกิจดีกว่าในระดับอำเภอ

➤ **แย้งว่าค่าเฉลี่ยของอำเภอ**

= ขีดจำกัดล่างของสัดส่วนคนจนระดับตำบล > ขีดจำกัดบนของสัดส่วนคนจนระดับอำเภอที่ตำบลนั้นตั้งอยู่

ตัวอย่าง ต.ขุนทะเล อ.เมืองสุราษฎร์ธานี จ.สุราษฎร์ธานี : ในเขตเทศบาล (ดูตาราง 1)

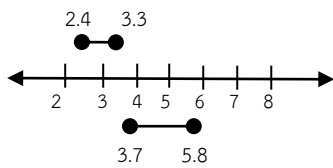

ขีดจำกัดล่างและขีดจำกัดบนของสัดส่วนคนจนอำเภอเมืองสุราษฎร์ธานี

ขีดจำกัดล่างและขีดจำกัดบนของสัดส่วนคนจนตำบลขุนทะเล

จากเส้นจำนวนจะเห็นว่า ขีดจำกัดล่างของสัดส่วนคนจนตำบลขุนทะเล (3.7) มากกว่า ขีดจำกัดบนของสัดส่วนคนจนอำเภอเมืองสุราษฎร์ธานี (3.3) กล่าวคือ สัดส่วนคนจนของตำบลขุนทะเลสูงกว่า สัดส่วนคนจนทั้งอำเภอเมืองสุราษฎร์ธานี แสดงว่า ประชากรในตำบลขุนทะเล (ในเขตเทศบาล) มีฐานะทางเศรษฐกิจ แย่กว่าในระดับอำเภอ

➤ **พอ ๆ กับค่าเฉลี่ยของอำเภอ**

ตัวอย่าง ต.ตลาด อ.เมืองสุราษฎร์ธานี จ.สุราษฎร์ธานี : ในเขตเทศบาล (ดูตาราง 1)

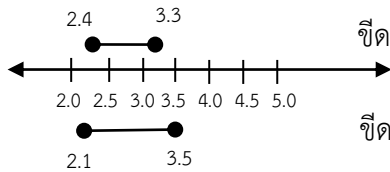

ขีดจำกัดล่างและขีดจำกัดบนของสัดส่วนคนจนอำเภอเมืองสุราษฎร์ธานี

ขีดจำกัดล่างและขีดจำกัดบนของสัดส่วนคนจนตำบลตลาด

จากเส้นจำนวนจะเห็นว่า เส้นจำนวนของตำบลตลาด มีค่าแบบช่วง ($\bar{X} \pm SE$) อยู่ระหว่าง เส้นจำนวนอำเภอเมืองสุราษฎร์ธานี แสดงว่า ประชากรในตำบลตลาด (ในเขตเทศบาล) มีฐานะทางเศรษฐกิจพอๆ กับในระดับอำเภอ



www.nso.go.th