

สำมะโนอุตสาหกรรม พ.ศ. 2550

จังหวัดกระบี่

THE 2007 INDUSTRIAL CENSUS

KRABI PROVINCE



E1005F500000P63B1



สำนักงานสถิติแห่งชาติ

NATIONAL STATISTICAL OFFICE

คำนำ

บทสรุปสำหรับผู้บริหาร

สารบัญตาราง

บทที่ 1 บทนำ

- * ความเป็นมา
- * วัตถุประสงค์
- * ขอบข่ายและคุ้มครอง
- * ดาบเวลาอ้างอิง
- * รายการข้อมูลที่เกี่ยวข้อง
- * ประโยชน์ของข้อมูล

บทที่ 2 สรุปข้อมูลที่สำคัญ

- * ข้อมูลทั่วไปของสถานประกอบการอุตสาหกรรมการผลิต
- * ข้อมูลสถิติที่สำคัญ จำแนกตามขนาดของสถานประกอบการและหมวดอุตสาหกรรม

สารบัญตารางสถิติ

- * ภาค 1 ข้อมูลทั่วไปของสถานประกอบการ
 - * ตอนที่ 1 จำแนกตามอำเภอ
 - * ตอนที่ 2 จำแนกตามขนาดของสถานประกอบการ
 - * ตอนที่ 3 จำแนกตามหมวดอุตสาหกรรม
- * ภาค 2 ข้อมูลการดำเนินงานกิจการของสถานประกอบการ
 - * ตอนที่ 1 จำแนกตามขนาดของสถานประกอบการ
 - * ตอนที่ 2 จำแนกตามหมวดอุตสาหกรรม

ภาคผนวก

- * ภาคผนวก ก ระเบียบวิธี
- * ภาคผนวก ข คำนิยาม

คณะผู้จัดทำ CD-ROM

หน่วยงานที่เผยแพร่

ตารางสถิติในรูปแบบ Format Excel

- * ภาค 1 ข้อมูลทั่วไปของสถานประกอบการ
 - * ตอนที่ 1 จำแนกตามอำเภอ
 - * ตอนที่ 2 จำแนกตามขนาดของสถานประกอบการ
 - * ตอนที่ 3 จำแนกตามประเภทอุตสาหกรรม
- * ภาค 2 ข้อมูลการดำเนินงานกิจการของสถานประกอบการ
 - * ตอนที่ 1 จำแนกตามขนาดของสถานประกอบการ
 - * ตอนที่ 2 จำแนกตามประเภทอุตสาหกรรม

หน่วยงานที่เผยแพร่

สำนักสถิติพยากรณ์ สำนักงานสถิติแห่งชาติ
ศูนย์ราชการเฉลิมพระเกียรติ 80 พรรษาฯ
อาคาร B ชั้น 2 ถ.แจ้งวัฒนะ เขตหลักสี่
กรุงเทพมหานคร 10120
โทรศัพท์ 0 2143 1323
โทรสาร 0 2143 8132
ไปรษณีย์อิเล็กทรอนิกส์ : binfopub@nso.go.th

หรือ

สำนักงานสถิติจังหวัดกระบี่
464/5-6 ถ.อุตรกิจ ต.กระบี่ใหญ่
อำเภอเมือง จังหวัดกระบี่ 81000
โทร. 0 7566 3910
โทรสาร 0 7566 3911
ไปรษณีย์อิเล็กทรอนิกส์: krabi@nso.go.th

Distributed by

Statistical Forecasting Bureau, National Statistical Office,
The Government Complex,
Building B, 3rd Floor, Chaeng Wattana Rd.,
Laksi, Bangkok 10210, THAILAND
Tel. : + 66 2143 1323
Fax : + 66 2143 8132
E-mail: binfopub@nso.go.th
<http://www.nso.go.th>

Or

Krabi Provincial Statistical Office
464/5-6 Utharakit Rd., Krabiyai
Muang , Krabi 81000, Thailand
Tel. +66 7566 3910
Fax +66 7566 3911
Email: krabi@nso.go.th
<http://krabi.nso.go.th>

ปีที่จัดพิมพ์

2552

Published

2009

ISBN 978-974-11-3023-8

คำนำ

ข้อมูลสถิติอุตสาหกรรมการผลิต เป็นข้อมูลที่มีความสำคัญสำหรับการกำหนดนโยบายและวางแผนพัฒนาด้านเศรษฐกิจ และอุตสาหกรรมทั้งในระดับประเทศและระดับจังหวัด สำนักงานสถิติแห่งชาติ ซึ่งเป็นหน่วยงานที่รับผิดชอบในการจัดเก็บข้อมูลทั้งทางด้านเศรษฐกิจและสังคมของประเทศ จำเป็นจะต้องจัดหาข้อมูลสถิติที่เกี่ยวข้อง เพื่อให้ประเทศมีข้อมูลสถิติพื้นฐานที่สำคัญ และเพื่อให้สอดคล้องกับข้อเสนอแนะขององค์การสหประชาชาติที่เสนอแนะให้จัดทำสำมะโนทุก 10 ปี จึงกำหนดให้มีการจัดทำสำมะโนอุตสาหกรรมขึ้น ซึ่งเป็นการจัดทำครั้งที่ 3 ของประเทศไทย เพื่อให้ทุกภาคสามารถนำข้อมูลไปใช้ประโยชน์ กล่าวคือภาครัฐใช้ในการวางแผน กำหนดนโยบาย และทิศทางการพัฒนาเศรษฐกิจด้านอุตสาหกรรมผลิต ทั้งในระดับประเทศและระดับท้องถิ่น การจัดทำแผนส่งเสริมวิสาหกิจขนาดกลางและขนาดย่อม (SMEs) ใช้ในการจัดทำบัญชีประชาชาติ ใช้ประกอบการพิจารณาจัดโครงสร้างพื้นฐาน เพื่อสนับสนุนและส่งเสริมอุตสาหกรรมผลิตของประเทศได้อย่างมีประสิทธิภาพ สำหรับภาคเอกชนใช้เป็นเครื่องมือสำหรับผู้ประกอบการในการวางแผนธุรกิจ การตัดสินใจลงทุนขยายกิจการขยายสาขา การพิจารณาเปรียบเทียบกับกิจการอื่น ๆ การบริหารและควบคุมการดำเนินงานกิจการด้านต่าง ๆ ให้มีประสิทธิภาพยิ่งขึ้น และสุดท้ายภาคประชาชนใช้ในการพิจารณาประกอบการตัดสินใจเข้ามาลงทุน การศึกษาวิเคราะห์เชิงลึกเกี่ยวกับอุตสาหกรรมผลิตที่อยู่ในความสนใจ และเรื่องที่เกี่ยวข้อง

ในการจัดทำสำมะโนอุตสาหกรรมครั้งนี้ ได้ดำเนินการเก็บรวบรวมข้อมูลเป็น 2 ขั้นตอนคือ ขั้นการเก็บรวบรวมข้อมูลพื้นฐานของสถานประกอบการทุกประเภท และขั้นการเก็บรวบรวมข้อมูลรายละเอียด ซึ่งจะเก็บรวบรวมรายละเอียดเฉพาะการประกอบอุตสาหกรรมผลิต

รายงานฉบับนี้ เป็นรายงานผลการเก็บรวบรวมข้อมูลรายละเอียดเกี่ยวกับการประกอบกิจการของสถานประกอบการ ซึ่งดำเนินการเก็บรวบรวมข้อมูลระหว่างเดือนกรกฎาคม – กันยายน 2550 ข้อมูลที่นำเสนอเป็นข้อมูลของสถานประกอบการที่มีคนทำงานตั้งแต่ 1 คนขึ้นไป ที่ประกอบอุตสาหกรรมผลิตที่ตั้งอยู่ในเขตเทศบาล และนอกเขตเทศบาลของจังหวัดกระบี่

สำนักงานสถิติแห่งชาติ ขอขอบคุณผู้ประกอบการและผู้เกี่ยวข้องทุกฝ่ายที่ได้ให้ความร่วมมือในการให้ข้อมูล ซึ่งเป็นผลให้การปฏิบัติงานครั้งนี้สำเร็จลุล่วงไปด้วยดี

บทสรุปสำหรับผู้บริหาร

ปัจจุบันโครงสร้างการผลิตของประเทศไทยได้เปลี่ยนแปลงจากระบบเศรษฐกิจแบบเกษตรกรรมมาเป็นระบบเศรษฐกิจแบบอุตสาหกรรมมากขึ้น นอกจากนี้จะมีอุตสาหกรรมใหม่ๆ เกิดขึ้นจำนวนมากแล้ว ลักษณะการประกอบอุตสาหกรรมขนาดเล็กและอุตสาหกรรมในครัวเรือนก็มีบทบาทต่อการเจริญเติบโตทางเศรษฐกิจโดยรวมของประเทศมากขึ้น สำนักงานสถิติแห่งชาติ ในฐานะเป็นหน่วยงานที่รับผิดชอบในการเก็บรวบรวมข้อมูลทั้งทางด้านเศรษฐกิจและสังคมของประเทศ จึงกำหนดให้มีการจัดทำสำมะโนอุตสาหกรรม พ.ศ. 2550 ขึ้น ซึ่งนับเป็นครั้งที่ 3 ของประเทศไทย โดยครั้งแรกจัดทำในปี พ.ศ. 2507 และครั้งที่สองในปี พ.ศ. 2540

ในการจัดทำสำมะโนอุตสาหกรรมครั้งนี้ได้ดำเนินการเก็บรวบรวมข้อมูลเป็น 2 ขั้นตอนคือ ขั้นการเก็บรวบรวมข้อมูลพื้นฐานของสถานประกอบการทุกประเภท และขั้นการเก็บรวบรวมข้อมูลรายละเอียด ซึ่งจะเก็บรวบรวมรายละเอียดเฉพาะการประกอบอุตสาหกรรมการผลิต

สำหรับรายงานผลสำมะโนอุตสาหกรรม พ.ศ. 2550 ฉบับนี้เป็นผลการเก็บรวบรวมข้อมูลรายละเอียดเกี่ยวกับการประกอบกิจการของสถานประกอบการในปี 2549 ซึ่งดำเนินการเก็บรวบรวมข้อมูลระหว่างเดือนกรกฎาคม - กันยายน พ.ศ. 2550 ข้อมูลที่น่าเสนอเป็นข้อมูลของสถานประกอบการที่มีคนทำงานตั้งแต่ 1 คนขึ้นไป ที่ประกอบอุตสาหกรรมการผลิตที่ตั้งอยู่ในเขตเทศบาลและนอกเขตเทศบาลของจังหวัดกระบี่ ซึ่งสรุปได้ดังนี้

1. จำนวนสถานประกอบการ จากการสำมะโนอุตสาหกรรม พ.ศ.2550 จังหวัดกระบี่ มีสถานประกอบการอุตสาหกรรมการผลิต จำนวน 1,649 แห่ง เป็นสถานประกอบการประเภทการผลิตผลิตภัณฑ์อาหารเครื่องดื่ม และผลิตภัณฑ์ยาสูบ ร้อยละ 32.6 รองลงมาคือการผลิตเครื่องแต่งกาย รวมทั้งการตกแต่งและซ่อมสีขนสัตว์ ร้อยละ 30.3 การผลิตผลิตภัณฑ์ที่ทำจากโลหะประดิษฐ์ ยกเว้นเครื่องจักรและอุปกรณ์ ร้อยละ 12.9 การผลิตไม้และผลิตภัณฑ์จากไม้และไม้ก๊อก ยกเว้นเฟอร์นิเจอร์ ร้อยละ 6.7 อุตสาหกรรมการผลิตอื่นๆ ร้อยละ 6.5 การผลิตผลิตภัณฑ์จากแร่โลหะ ร้อยละ 5.7 การผลิตเฟอร์นิเจอร์ รวมทั้งการผลิตซึ่งมิได้จัดประเภทไว้ในที่อื่น ร้อยละ 3.2 ตามลำดับ สำหรับการผลิตสิ่งทอ มีเพียง ร้อยละ 2.1 เท่านั้น (แผนภูมิ ก)

แผนภูมิ ก ร้อยละของสถานประกอบการอุตสาหกรรม
การผลิต จำแนกตามหมวดอุตสาหกรรม



2. ขนาดของสถานประกอบการ เมื่อพิจารณาจากขนาดของสถานประกอบการอุตสาหกรรมการผลิต พบว่าสถานประกอบการอุตสาหกรรมการผลิต ที่มีจำนวนคนทำงาน 1 – 15 คน มีมากที่สุด จำนวน 1,586 แห่ง คิดเป็นร้อยละ 96.2 และที่มีจำนวนคนทำงาน 16 คน ขึ้นไป จำนวน 63 แห่ง คิดเป็นร้อยละ 3.8 สถานประกอบการอุตสาหกรรมการผลิตที่มีจำนวนคนทำงาน 16 – 25 คน มีจำนวน 26 แห่ง สถานประกอบการอุตสาหกรรมที่มีจำนวนคนทำงาน 51 – 200 คน มีจำนวน 15 แห่ง สถานประกอบการอุตสาหกรรมที่มีจำนวนคนทำงาน 31 – 50 คน มีจำนวน 11 แห่ง สถานประกอบการอุตสาหกรรมที่มีจำนวนคนทำงาน มากกว่า 200 คน มีจำนวน 6 แห่ง ส่วนสถานประกอบการอุตสาหกรรมการผลิต ที่มีจำนวนคนทำงาน 26 – 30 คน มีเพียง 5 แห่ง เท่านั้น (แผนภูมิ ข)

แผนภูมิ ข จำนวนสถานประกอบการอุตสาหกรรมการผลิตจำแนกตามขนาดของสถานประกอบการ (จำนวนคนทำงาน)

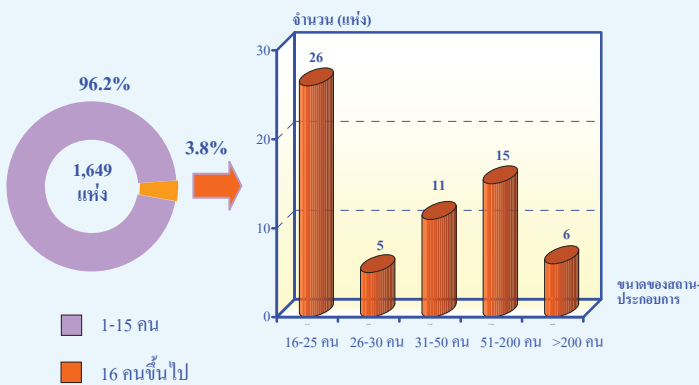

3. รูปแบบการจัดตั้งตามกฎหมาย การจัดตั้งสถานประกอบการอุตสาหกรรมการผลิตใน จังหวัดกระบี่ พบว่า มีการจัดตั้งในรูปแบบของส่วนบุคคลมากที่สุด ร้อยละ 93.3 รองลงมาเป็นการจัดตั้งในรูปแบบของส่วนราชการ รัฐวิสาหกิจ สหกรณ์และอื่น ๆ ร้อยละ 3.7 บริษัทจำกัด บริษัทจำกัด(มหาชน) และห้างหุ้นส่วนสามัญนิติบุคคล ห้างหุ้นส่วนจำกัด ร้อยละ 2.0 และ 1.0 ตามลำดับ (แผนภูมิ ค)

แผนภูมิ ค ร้อยละของสถานประกอบการอุตสาหกรรมการผลิต จำแนกตามรูปแบบการจัดตั้งตามกฎหมาย

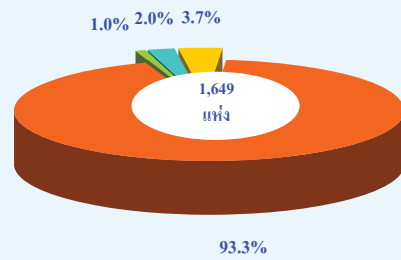

4. รูปแบบการจัดตั้งทางเศรษฐกิจ จากการสำมะโนส่วนใหญ่ พบว่า รูปแบบการจัดตั้งทางเศรษฐกิจเป็นสำนักงานแห่งเดียวเกือบทั้งหมด ร้อยละ 98.8 รองลงมาเป็นการจัดตั้งแบบสำนักงานสาขา ร้อยละ 0.9 สำหรับสถานประกอบการที่จัดตั้งเป็นสำนักงานใหญ่มีเพียงร้อยละ 0.3 เท่านั้น (แผนภูมิ ง)

แผนภูมิ ง ร้อยละของสถานประกอบการอุตสาหกรรมการผลิต จำแนกตามรูปแบบการจัดตั้งทางเศรษฐกิจ

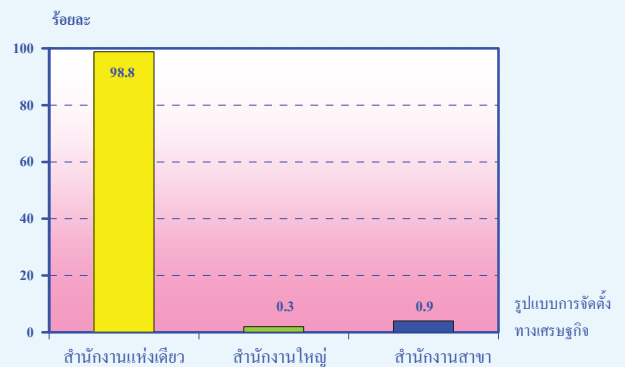

5. ระยะเวลาในการดำเนินการ เมื่อพิจารณาจากระยะเวลาในการดำเนินการ พบว่า จังหวัดกระบี่ มีสถานประกอบการอุตสาหกรรมการผลิต ที่มีระยะเวลาในการดำเนินการ 10 – 19 ปี มากที่สุด ร้อยละ 30.7 รองลงมาคือ มีระยะเวลาในการดำเนินการน้อยกว่า 5 ปี ร้อยละ 29.0 มีระยะเวลาในการดำเนินการ 5 – 9 ปี ร้อยละ 22.6 ตามลำดับ (แผนภูมิ จ)

แผนภูมิ จ ร้อยละของสถานประกอบการอุตสาหกรรมการผลิต

จำแนกตามระยะเวลาในการดำเนินงาน

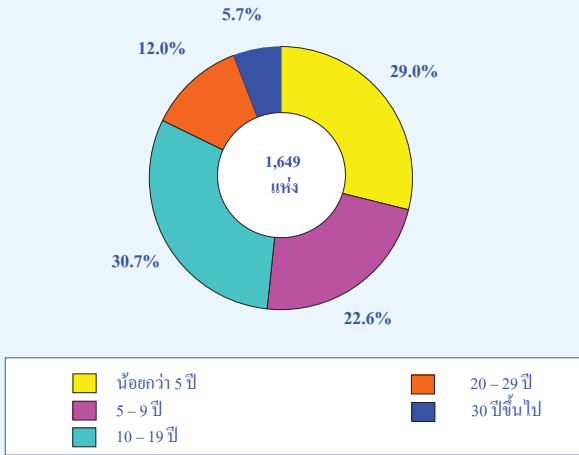

6. ทุนจดทะเบียน เมื่อพิจารณาทุนจดทะเบียนของสถานประกอบการอุตสาหกรรมการผลิต พบว่า มีการจดทะเบียนเพียงร้อยละ 2.2 เท่านั้น สำหรับทุนที่จดทะเบียนต่ำกว่า 10 ล้านบาท คิดเป็นร้อยละ 52.8 ระหว่าง 10 – 99 ล้านบาท ร้อยละ 41.7 และตั้งแต่ 100 ล้านบาทขึ้นไป ร้อยละ 5.5 ของสถานประกอบการที่จดทะเบียนทั้งหมด (แผนภูมิ ฉ)

แผนภูมิ ฉ ร้อยละของสถานประกอบการอุตสาหกรรมการผลิต

จำแนกตามทุนจดทะเบียน

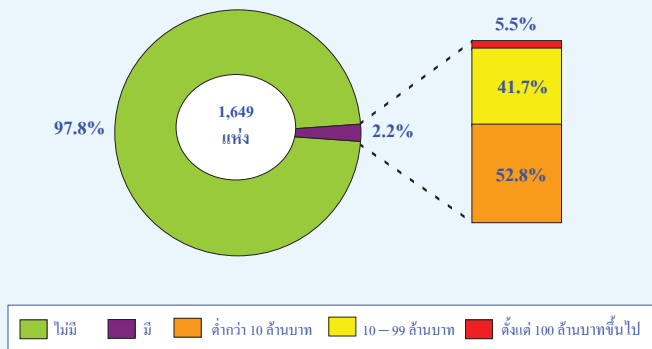

7. จำนวนคนทำงาน และลูกจ้าง เมื่อพิจารณาถึงจำนวนคนทำงานและลูกจ้าง พบว่า การผลิตผลิตภัณฑ์อาหารและเครื่องดื่ม มีจำนวนคนทำงานมากที่สุด คือ จำนวน 4,336 คน ลูกจ้างจำนวน 3,458 คน รองลงมา คือ อุตสาหกรรมผลิตอื่นๆ มีจำนวนคนทำงาน 1,800 คน และลูกจ้าง 1,664 คน การผลิตไม้และผลิตภัณฑ์จากไม้และไม้ก๊อก ยกเว้น เฟอร์นิเจอร์ มี

จำนวนคนทำงาน 1,273 คน และลูกจ้าง จำนวน 1,130 คน ส่วนการผลิตเฟอร์นิเจอร์ รวมทั้งการผลิตซึ่งมิได้จัดประเภทไว้ในที่อื่น มีจำนวนคนทำงานและลูกจ้างน้อยที่สุด คือ คนทำงาน 188 คน และลูกจ้าง 108 คน เท่านั้น (แผนภูมิ ข)

แผนภูมิ ข จำนวนคนทำงานและลูกจ้าง ของสถานประกอบการอุตสาหกรรมการผลิต จำแนกตามหมวดอุตสาหกรรม

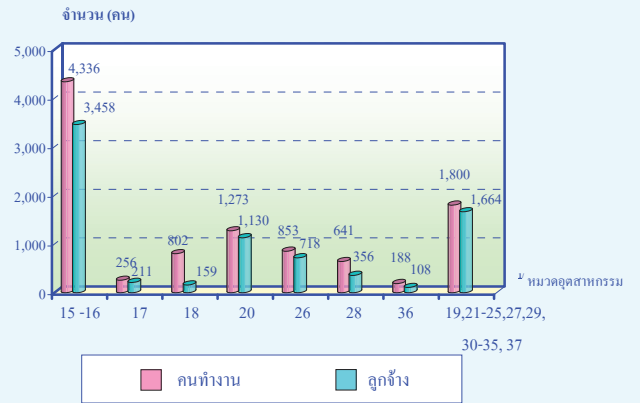

หมายเหตุ: คนทำงาน หมายถึง เจ้าของกิจการทั้งหุ้นส่วน คนทำงานโดยไม่ได้รับค่าจ้าง เงินเดือน และลูกจ้าง

8. ค่าตอบแทนแรงงาน เมื่อพิจารณาถึงค่าตอบแทนแรงงาน พบว่า การผลิตผลิตภัณฑ์อาหารเครื่องดื่มและผลิตภัณฑ์ยาสูบ มีค่าตอบแทนมากที่สุด จำนวน 377,719.1 พันบาท รองลงมาคือ อุตสาหกรรมผลิตอื่นๆ จำนวน 152,099.2 พันบาท การผลิตไม้และผลิตภัณฑ์จากไม้และไม้ก๊อก ยกเว้น เฟอร์นิเจอร์ จำนวน 89,128 พันบาท สำหรับการผลิตเครื่องแต่งกาย รวมทั้งการตกแต่งและซ่อมสิ่งขสัตว์ มีค่าตอบแทนน้อยที่สุด คือ จำนวน 3,842.7 พันบาท (แผนภูมิ ซ)

แผนภูมิ ซ ค่าตอบแทนแรงงาน จำแนกตามหมวดอุตสาหกรรม

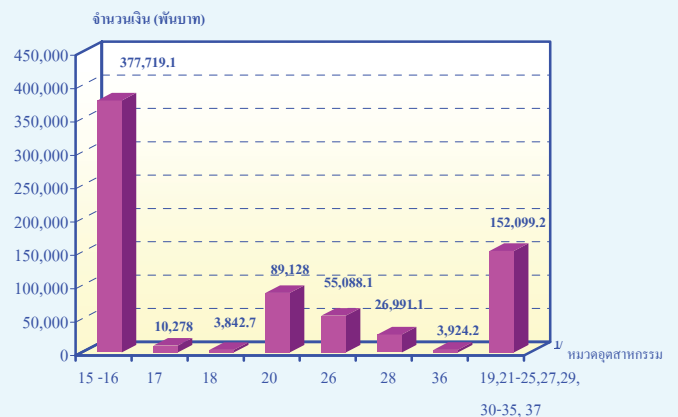

9. มูลค่าผลผลิต ค่าใช้จ่ายชั้นกลางและมูลค่าเพิ่ม จากการสำมะโนอุตสาหกรรมในครั้งนี้ พบว่า อุตสาหกรรมการผลิตผลิตภัณฑ์อาหารเครื่องดื่ม และผลิตภัณฑ์ยาสูบ มีมูลค่าผลผลิตมากที่สุด คือ 7,113.3 ล้านบาท ค่าใช้จ่ายชั้นกลาง 5,586.0 ล้านบาท มูลค่าเพิ่ม 1,527.0 ล้านบาท รองลงมา คือ อุตสาหกรรมการผลิตอื่นๆ มีมูลค่าการผลิต 6,257.9 ล้านบาท ค่าใช้จ่ายชั้นกลาง 4,992.9 ล้านบาท มูลค่าเพิ่ม 1,265.0 ล้านบาท ส่วนมูลค่าผลผลิต ค่าใช้จ่ายชั้นกลางและมูลค่าเพิ่ม ในการผลิตเฟอร์นิเจอร์ รวมทั้งการผลิตซึ่งมิได้จัดประเภทไว้ในที่อื่น มีน้อยที่สุด คือ 17.4 , 10.2 , และ 7.2 ล้านบาท ตามลำดับ (แผนภูมิ ๓)

แผนภูมิ ๓ มูลค่าผลผลิต ค่าใช้จ่ายชั้นกลางและมูลค่าเพิ่มของสถานประกอบการอุตสาหกรรมการผลิต จำแนกตามหมวดอุตสาหกรรม

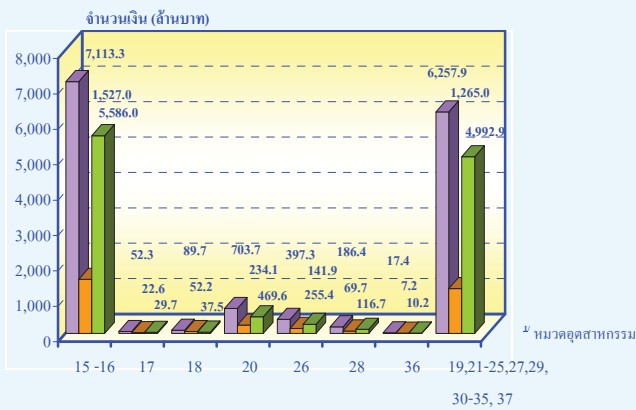

หมายเหตุ : ^๗ หมวดอุตสาหกรรม

หมวด 15-16 การผลิตผลิตภัณฑ์อาหารเครื่องดื่ม และผลิตภัณฑ์ยาสูบ

หมวด 17 การผลิตสิ่งทอ

หมวด 18 การผลิตเครื่องแต่งกาย รวมทั้งการตกแต่งและซ่อมสิ่งนสัตว์

หมวด 20 การผลิตไม้และผลิตภัณฑ์จากไม้และไม้ก๊อก ขกเว้น เฟอร์นิเจอร์

หมวด 26 การผลิตผลิตภัณฑ์จากแร่โลหะ

หมวด 28 การผลิตผลิตภัณฑ์ที่ทำจากโลหะประดิษฐ์ ขกเว้นเครื่องจักร

และอุปกรณ์

หมวด 36 การผลิตเฟอร์นิเจอร์ รวมทั้งการผลิตซึ่งมิได้จัดประเภทไว้ในที่อื่น

หมวด 19,21-25,27,29,30-35 และ37 อุตสาหกรรมการผลิตอื่นๆ

10. สรุปและข้อเสนอแนะ จากการสำมะโนอุตสาหกรรม พ.ศ.2550 พบว่า สถานประกอบการอุตสาหกรรมการผลิตในจังหวัดกระบี่ มีจำนวนทั้งสิ้น 1,649 แห่ง และอยู่ในอำเภอเมืองกระบี่ จำนวน 558 แห่ง อำเภอคลองท่อม จำนวน 292 แห่ง อำเภอเหนือคลอง จำนวน 237 แห่ง อำเภออ่าวลึก จำนวน 200 แห่ง อำเภอเกาะลันตา จำนวน 192 แห่ง อำเภอปลายพระยา 82 แห่ง อำเภอเขาพนม 58 แห่ง และอำเภอลำทับ 31 แห่ง เป็นสถานประกอบการที่มีจำนวนคนทำงาน 1 – 15 คน เป็นส่วนมาก คือ จำนวน 1,586 แห่ง และอยู่ในสถานประกอบการต่าง ๆ จำนวน 63 แห่ง สถานประกอบการมีรูปแบบการจัดตั้งทางเศรษฐกิจเป็นสำนักงานแห่งเดียวเกือบทั้งหมด จำนวน 1,630 แห่ง ที่เหลือจำนวน 19 แห่ง เป็นสำนักงานใหญ่และสำนักงานสาขา

สำหรับการจัดเก็บข้อมูลในครั้งต่อไป แบบสอบถามไม่ควรถามเกี่ยวกับรายได้มากนัก เพราะสถานประกอบการโดยส่วนมากแล้ว จะไม่ให้ความร่วมมือในการตอบแบบสอบถาม เพราะจะกลัวในเรื่องการจัดเก็บภาษี

สารบัญตาราง

- ตาราง ก จำนวนและร้อยละของสถานประกอบการอุตสาหกรรมการผลิต จำแนกตามอำเภอ
- ตาราง ข จำนวนและร้อยละของสถานประกอบการอุตสาหกรรมการผลิต จำแนกตามลักษณะของสถานประกอบการ
- ตาราง ค จำนวนและร้อยละของสถานประกอบการอุตสาหกรรมการผลิต จำแนกตามหมวดอุตสาหกรรม
- ตาราง ง จำนวนและร้อยละของคนทำงาน ลูกจ้าง และค่าตอบแทนแรงงาน จำแนกตามขนาดของสถานประกอบการ และหมวดอุตสาหกรรม
- ตาราง จ มูลค่าผลผลิต และมูลค่าเพิ่มของสถานประกอบการอุตสาหกรรมการผลิต จำแนกตามขนาดของสถานประกอบการ และหมวดอุตสาหกรรม
- ตาราง ฉ มูลค่าผลผลิต และมูลค่าเพิ่มเฉลี่ยต่อสถานประกอบการ และต่อคนทำงาน จำแนกตามขนาดของสถานประกอบการ และหมวดอุตสาหกรรม

บทที่ 1

บทนำ

1.1 ความเป็นมา

สำนักงานสถิติแห่งชาติได้จัดทำสำมะโนอุตสาหกรรมขึ้นเป็นครั้งแรกในปี 2507 และครั้งที่ 2 ในปี 2540 โดยมีวัตถุประสงค์เพื่อเก็บรวบรวมข้อมูลเกี่ยวกับจำนวนและลักษณะที่สำคัญของสถานประกอบการอุตสาหกรรมการผลิตทุกขนาดทั่วประเทศเพื่อใช้ประกอบในการกำหนดนโยบายและวางแผนพัฒนาการลงทุนและปรับปรุงกิจการอุตสาหกรรมการผลิตทั้งในภาครัฐและเอกชน

ในปัจจุบันโครงสร้างการผลิตของประเทศไทยได้เปลี่ยนแปลงจากระบบเศรษฐกิจแบบเกษตรกรรมมาเป็นระบบเศรษฐกิจแบบอุตสาหกรรมมากขึ้น นอกจากจะมีอุตสาหกรรมใหม่ ๆ เกิดขึ้นจำนวนมากแล้ว ลักษณะการประกอบอุตสาหกรรมขนาดเล็กและอุตสาหกรรมในครัวเรือนก็มีบทบาทต่อการเจริญเติบโตทางเศรษฐกิจโดยรวมของประเทศมากขึ้น ข้อมูลโครงสร้างพื้นฐานเกี่ยวกับการประกอบอุตสาหกรรมการผลิต จึงมีความสำคัญสำหรับการกำหนดนโยบายและวางแผนพัฒนาด้านเศรษฐกิจและอุตสาหกรรม ทั้งในระดับประเทศและระดับจังหวัดทำให้ความต้องการใช้ข้อมูลดังกล่าวเพิ่มมากขึ้น ทั้งในภาครัฐบาลและเอกชน สำนักงานสถิติแห่งชาติซึ่งเป็นหน่วยงานที่รับผิดชอบในการจัดเก็บข้อมูลทั้งทางด้านเศรษฐกิจและสังคมของประเทศ

จำเป็นจะต้องจัดหาข้อมูลสถิติที่เกี่ยวข้องในเรื่องนี้ เพื่อให้สอดคล้องกับข้อเสนอแนะขององค์การสหประชาชาติ ที่เสนอแนะให้จัดทำสำมะโนทุก 10 ปี สำนักงานสถิติแห่งชาติ จึงกำหนดให้มีการจัดทำสำมะโนอุตสาหกรรม พ.ศ. 2550 ขึ้น ซึ่งเป็นการจัดทำสำมะโนอุตสาหกรรม ครั้งที่ 3 ของประเทศไทย โดยกำหนดแผนดำเนินการเก็บรวบรวมข้อมูลเป็น 2 ขั้นตอน คือ ขั้นการเก็บรวบรวมข้อมูลพื้นฐานของสถานประกอบการทุกประเภท และขั้นการเก็บรวบรวมข้อมูลรายละเอียด ซึ่งจะเก็บรวบรวมรายละเอียดเฉพาะการประกอบอุตสาหกรรมการผลิต

1.2 วัตถุประสงค์

1.2.1 เพื่อเก็บรวบรวมข้อมูลที่สำคัญทางด้านอุตสาหกรรมการผลิต เช่น จำนวนสถานประกอบการประเภทอุตสาหกรรม จำนวนคนทำงาน ลูกจ้าง ค่าตอบแทนแรงงาน มูลค่าซื้อวัตถุดิบและวัสดุประกอบในการผลิตและค่าใช้จ่ายในการดำเนินงานของสถานประกอบการ มูลค่าขายผลผลิต และรายรับของสถานประกอบการ ผลิตภัณฑ์และวัตถุดิบคงเหลือรวมทั้งมูลค่าสินทรัพย์ถาวรของสถานประกอบการเป็นต้น ข้อมูลเหล่านี้จะเป็นประโยชน์สำหรับภาครัฐใช้พิจารณาประกอบการกำหนดนโยบายเพื่อพัฒนาและส่งเสริมการลงทุนในภาคอุตสาหกรรมการผลิตของประเทศ

1.2.2 เพื่อใช้ในการจัดทำบัญชีประชาชาติ และสร้างตารางบัญชีการผลิตและผลผลิตของประเทศ

1.3 ขอบข่ายและคัมรวม

ขอบข่ายในการเก็บรวบรวมข้อมูล ได้แก่ สถานประกอบการที่ดำเนินกิจกรรมเกี่ยวกับการผลิต ตามการจัดประเภทอุตสาหกรรมตามกิจกรรมทางเศรษฐกิจทุกประเภทตามมาตรฐานสากล (International Standard Industrial Classification of all Economic Activities : ISIC Rev.3.0)

คัมรวม สถานประกอบการอุตสาหกรรมการผลิตที่มีคนทำงานตั้งแต่ 1 คนขึ้นไปที่ตั้งอยู่ในเขตเทศบาล และนอกเขตเทศบาลของจังหวัดกระบี่

1.4 คาบเวลาอ้างอิง

ข้อมูลเกี่ยวกับจำนวนและลักษณะต่าง ๆ ของสถานประกอบการที่เก็บรวบรวมเป็นข้อมูลของสถานประกอบการที่ดำเนินกิจการในรอบ 12 เดือน (การดำเนินกิจการระหว่าง 1 มกราคม ถึง 31 ธันวาคม 2549)

1.5 รายการข้อมูลที่เก็บรวบรวม

1.5.1 ข้อมูลทั่วไปของสถานประกอบการ ได้แก่ ชื่อ ที่ตั้ง และสถานที่ติดต่อของสถานประกอบการ รูปแบบการจัดตั้งตามกฎหมาย รูปแบบการจัดตั้งทางเศรษฐกิจ การมีต่างประเทศร่วมลงทุนหรือถือหุ้นเป็นต้น

1.5.2 คนทำงาน ลูกจ้างและค่าตอบแทนแรงงาน

1.5.3 ต้นทุนการผลิตและค่าใช้จ่ายของสถานประกอบการ

1.5.4 ผลผลิตและรายรับของสถานประกอบการ

1.5.5 สินทรัพย์ถาวรของสถานประกอบการ

1.5.6 การวิจัย พัฒนา และห้องปฏิบัติการ

1.6 ประโยชน์ของข้อมูล

1.6.1 ใช้ในการวางแผน กำหนดนโยบาย และทิศทางการพัฒนาเศรษฐกิจด้านอุตสาหกรรม การผลิตทั้งในระดับประเทศและระดับท้องถิ่น การจัดทำแผนส่งเสริมวิสาหกิจขนาดกลางและขนาดย่อม (SMEs) ใช้ในการจัดทำบัญชีประชาชาติ ใช้ประกอบการพิจารณาจัดหาโครงสร้างพื้นฐาน เพื่อสนับสนุนและส่งเสริมอุตสาหกรรมการผลิตของประเทศได้อย่างมีประสิทธิภาพ

1.6.2 ใช้เป็นเครื่องมือสำหรับผู้ประกอบการ ในการวางแผนธุรกิจ การตัดสินใจลงทุนขยายกิจการ ขยายสาขา การพิจารณาเปรียบเทียบกับกิจการอื่น ๆ การบริหารและควบคุมการดำเนินงานด้านต่าง ๆ ให้มีประสิทธิภาพยิ่งขึ้น

1.6.3 ใช้ในการพิจารณาประกอบการตัดสินใจเข้ามาลงทุน การศึกษาวิเคราะห์เชิงลึกเกี่ยวกับอุตสาหกรรมการผลิตที่อยู่ในความสนใจ และเรื่องที่เกี่ยวข้อง

บทที่ 2

สรุปข้อมูลที่สำคัญ

2.1 ข้อมูลทั่วไปของสถานประกอบการ อุตสาหกรรมการผลิต

2.1.1 จำนวนสถานประกอบการ

จากผลการสำมะโนอุตสาหกรรม พ.ศ. 2550 จังหวัดกระบี่ มีสถานประกอบการทั้งสิ้น 1,649 แห่ง อำเภอเมืองกระบี่ มีสถานประกอบการ มากที่สุด จำนวน 558 แห่ง คิดเป็นร้อยละ 33.8 รองลงมาเป็น อำเภอกลองท่อม จำนวน 292 แห่ง คิดเป็นร้อยละ 17.7

อำเภอนือคลอง จำนวน 237 แห่ง หรือร้อยละ 14.4
อำเภออ่าวลึก จำนวน 200 แห่ง หรือร้อยละ 12.1
อำเภอเกาะลันตา จำนวน 192 แห่ง หรือร้อยละ 11.6
อำเภอปลายพระยา จำนวน 82 แห่ง หรือร้อยละ 5.0
อำเภอเขาพนม จำนวน 58 แห่ง หรือร้อยละ 3.5
ตามลำดับ ส่วนอำเภอลำทับ จะมีสถานประกอบการ น้อยที่สุด จำนวน 31 แห่ง หรือร้อยละ 1.9 เท่านั้น

ตาราง ก จำนวนและร้อยละของสถานประกอบการอุตสาหกรรมการผลิต จำแนกตามอำเภอ

อำเภอ	จำนวน	ร้อยละ
รวม	1,649	100.0
อำเภอเมืองกระบี่	558	33.8
อำเภอเขาพนม	58	3.5
อำเภอเกาะลันตา	192	11.6
อำเภอกลองท่อม	292	17.7
อำเภออ่าวลึก	200	12.1
อำเภอปลายพระยา	82	5.0
อำเภอลำทับ	31	1.9
อำเภอนือคลอง	237	14.4

2.1.2 ขนาดของสถานประกอบการ

เมื่อพิจารณา ขนาดของสถานประกอบการจากจำนวนคนทำงาน พบว่า สถานประกอบการส่วนใหญ่ในจังหวัดกระบี่ เป็นขนาดสถานประกอบการที่มีจำนวนคนทำงาน 1 – 15 คน จำนวนมากที่สุด คือ 1,586 แห่ง หรือคิดเป็นร้อยละ 96.1 รองลงมาเป็นขนาดสถานประกอบการที่มีจำนวนคนทำงาน 16–25 คน มีจำนวน 26 แห่ง หรือคิดเป็นร้อยละ 1.6 ส่วนสถานประกอบการขนาดใหญ่ที่มีจำนวนคนทำงานตั้งแต่ 51 คนขึ้นไปมีจำนวน 21 แห่ง หรือคิดเป็นร้อยละ 1.3 ส่วนสถานประกอบการที่มีจำนวนคนทำงาน 26 – 50 คน มีเพียง 16 แห่ง คิดเป็นร้อยละ 1.0 เท่านั้น

(ตามตาราง ข)

2.1.3 รูปแบบการจัดตั้งตามกฎหมาย

พิจารณารูปแบบการจัดตั้งตามกฎหมายของสถานประกอบการ พบว่า ส่วนใหญ่ จะจัดตั้งในรูปแบบส่วนบุคคลมากที่สุด จำนวน 1,538 แห่ง หรือร้อยละ 93.3 รองลงมา เป็นการจัดตั้งในรูปแบบอื่น ๆ จำนวน 42 แห่ง หรือร้อยละ 2.5 ขณะเดียวกันพบว่าการจัดตั้งในรูปแบบบริษัทจำกัด บริษัทจำกัด (มหาชน) จำนวน 34 แห่ง หรือคิดเป็นร้อยละ 2.1 รองลงมาจัดตั้งในรูปแบบสหกรณ์และ ห้างหุ้นส่วนจำกัด ห้างหุ้นส่วนสามัญนิติบุคคล จำนวน 18 แห่ง และ 16 แห่ง หรือร้อยละ 1.1 และ 1.0 ตามลำดับ (ตามตาราง ข)

2.1.4 รูปแบบการจัดตั้งทางเศรษฐกิจ

จากตาราง ข จะเห็นได้ว่า สถานประกอบการในจังหวัดกระบี่ มีรูปแบบการจัดตั้งทางเศรษฐกิจเป็นสำนักงานแห่งเดียวเกือบทั้งหมดคือ จำนวน 1,630 แห่ง หรือร้อยละ 98.8 และมีเพียงจำนวน 19 แห่ง ที่มีรูปแบบการจัดตั้งเป็นสำนักงานสาขาจำนวน 14 แห่ง คิดเป็นร้อยละ 0.9 และสำนักงานใหญ่ จำนวน 5 แห่ง หรือคิดเป็นร้อยละ 0.3 ตามลำดับ (ตามตาราง ข)

2.1.5 ระยะเวลาในการดำเนินกิจการ

เมื่อพิจารณา ถึงระยะเวลาในการดำเนินกิจการของสถานประกอบการ จะเห็นได้ว่า ส่วนใหญ่สถานประกอบการมีระยะเวลาในการดำเนินกิจการตั้งแต่ 10 – 19 ปี คือ จำนวน 506 แห่ง ซึ่งคิดเป็นร้อยละ 30.7 รองลงมาเป็นสถานประกอบการที่มีระยะเวลาในการดำเนินกิจการ น้อยกว่า 5 ปี จำนวน 478 แห่ง หรือร้อยละ 29.0 และสถานประกอบการ ที่มีระยะเวลา 5 – 9 ปี จำนวน 372 แห่ง หรือร้อยละ 22.5 ขณะที่สถานประกอบการ ซึ่งมีระยะเวลาในการดำเนินกิจการยาวนาน คือ ระหว่าง 20 - 29 ปีมีเพียง 198 แห่ง หรือคิดเป็นร้อยละ 12.0 และสถานประกอบการที่มีระยะเวลาในการดำเนินกิจการ ตั้งแต่ 30 ปีขึ้นไป มีเพียง 95 แห่ง หรือคิดเป็นร้อยละ 5.8 เท่านั้น

(ตามตาราง ข)

ตาราง ข จำนวนและร้อยละของสถานประกอบการอุตสาหกรรมการผลิต จำแนกตามลักษณะของสถาน-
ประกอบการ

ลักษณะของสถานประกอบการ	จำนวน	ร้อยละ
รวม	1,649	100.0
ขนาดของสถานประกอบการ		
1 – 15 คน	1,586	96.1
16 – 25 คน	26	1.6
26 – 30 คน	5	0.3
31 – 50 คน	11	0.7
51 – 200 คน	15	0.9
มากกว่า 200 คน	6	0.4
รูปแบบการจัดตั้งตามกฎหมาย		
ส่วนบุคคล	1,538	93.3
ห้างหุ้นส่วนจำกัด ห้างหุ้นส่วนสามัญนิติบุคคล	16	1.0
บริษัทจำกัด บริษัทจำกัด (มหาชน)	34	2.1
ส่วนราชการ รัฐวิสาหกิจ	-	-
สหกรณ์	18	1.1
อื่น ๆ	42	2.5
รูปแบบการจัดตั้งทางเศรษฐกิจ		
สำนักงานแห่งเดียว	1,630	98.8
สำนักงานใหญ่	5	0.3
สำนักงานสาขา	14	0.9
ระยะเวลาในการดำเนินงาน		
น้อยกว่า 5 ปี	478	29.0
5 – 9 ปี	372	22.5
10 – 19 ปี	506	30.7
20 – 29 ปี	198	12.0
ตั้งแต่ 30 ปีขึ้นไป	95	5.8

2.1.6 หมวดอุตสาหกรรม

จากตาราง ก เมื่อพิจารณาตามหมวดอุตสาหกรรมการผลิต พบว่า สถานประกอบการหมวดการผลิตผลิตภัณฑ์อาหารและเครื่องดื่ม มีจำนวนมากที่สุด คือ จำนวน 538 แห่ง หรือร้อยละ 32.6 รองลงมาเป็นการผลิตเครื่องแต่งกาย รวมทั้งการตกแต่งและซ่อมสีขนสัตว์ จำนวน 499 แห่ง หรือร้อยละ 30.3 การผลิตผลิตภัณฑ์ที่ทำจากโลหะประดิษฐ์ ยกเว้นเครื่องจักรและอุปกรณ์ จำนวน 213 แห่ง หรือร้อยละ 12.9 การผลิตไม้และผลิตภัณฑ์จากไม้และไม้ก๊อก ยกเว้น เฟอร์นิเจอร์ รวมทั้งการผลิต

สิ่งของที่ทำจากฟางและวัสดุถักสานอื่น ๆ จำนวน 111 แห่ง หรือร้อยละ 6.7 การผลิตผลิตภัณฑ์จากแร่โลหะ จำนวน 94 แห่ง หรือร้อยละ 5.7 ส่วนอุตสาหกรรมการผลิตที่มีจำนวนสถานประกอบการน้อยที่สุด คือ อุตสาหกรรมหมวดการฟอกและตกแต่งหนังฟอก รวมทั้งการผลิตกระเป๋าเดินทางกระเป๋าถือ อานม้า เครื่องเทียมลาก และรองเท้า จำนวน 1 แห่ง หรือร้อยละ 0.1 การผลิตเครื่องจักรและอุปกรณ์ ซึ่งมีได้จัดประเภทไว้ในที่อื่น จำนวน 1 แห่ง หรือร้อยละ 0.1 การผลิตอุปกรณ์และเครื่องอุปกรณ์วิทยุ โทรทัศน์ และการสื่อสาร จำนวน 1 แห่ง หรือร้อยละ 0.1 (ตามตาราง ค)

ตาราง ก จำนวนและร้อยละของสถานประกอบการอุตสาหกรรมการผลิต จำแนกตามหมวดอุตสาหกรรม

หมวดอุตสาหกรรม	จำนวน	ร้อยละ
รวม	1,649	100.0
การผลิตผลิตภัณฑ์อาหารและเครื่องดื่ม	538	32.6
การผลิตสิ่งทอ	35	2.1
การผลิตเครื่องแต่งกาย รวมทั้งการตกแต่งและซ่อมสีขนสัตว์	499	30.3
การฟอกและตกแต่งหนังฟอก รวมทั้งการผลิตกระเป๋าเดินทาง		
กระเป๋าถือ อานม้า เครื่องเทียมลาก และรองเท้า	1	0.1
การผลิตไม้และผลิตภัณฑ์จากไม้และไม้ก๊อก ยกเว้น เฟอร์นิเจอร์		
รวมทั้งการผลิตสิ่งของที่ทำจากฟางและวัสดุถักสานอื่น ๆ	111	6.7
การพิมพ์โฆษณา การพิมพ์ และการทำสำเนาสื่อบันทึก	45	2.7
การผลิตเคมีภัณฑ์และผลิตภัณฑ์เคมี	13	0.8
การผลิตผลิตภัณฑ์ยางและพลาสติก	22	1.3
การผลิตผลิตภัณฑ์จากแร่โลหะ	94	5.7
การผลิตโลหะขั้นมูลฐาน	2	0.1
การผลิตผลิตภัณฑ์ที่ทำจากโลหะประดิษฐ์ ยกเว้นเครื่องจักรและอุปกรณ์	213	12.9
การผลิตเครื่องจักรและอุปกรณ์ ซึ่งมีได้จัดประเภทไว้ในที่อื่น	1	0.1
การผลิตเครื่องจักรและเครื่องอุปกรณ์ไฟฟ้า ซึ่งมีได้จัดประเภทไว้ในที่อื่น	10	0.6
การผลิตอุปกรณ์และเครื่องอุปกรณ์วิทยุ โทรทัศน์ และการสื่อสาร	1	0.1
การผลิตอุปกรณ์ที่ใช้ในทางการแพทย์ การวัดความถี่ขง		
และอุปกรณ์ที่ใช้ในทางทัศนศาสตร์ นาฬิกา	2	0.1
การผลิตยานยนต์ รถพ่วงและรถกึ่งรถพ่วง	2	0.1
การผลิตเครื่องอุปกรณ์การขนส่งอื่น ๆ	7	0.5
การผลิตเฟอร์นิเจอร์ รวมทั้งการผลิตซึ่งมีได้จัดประเภทไว้ในที่อื่น	53	3.2

2.2 ข้อมูลสถิติที่สำคัญจำแนกตามขนาดของ สถานประกอบการ และหมวดอุตสาหกรรม

2.2.1 คนทำงานและค่าตอบแทนแรงงาน

1) จำนวนคนทำงาน

จากตาราง ง เมื่อพิจารณาในส่วนของคนทำงาน พบว่า จังหวัดกระบี่ คนทำงานส่วนใหญ่จะปฏิบัติงานในสถานประกอบการที่มีจำนวนคนทำงาน 1 – 15 คน มากที่สุด คือ จำนวน 4,156 คน หรือร้อยละ 41.0 รองลงมา เป็นสถานประกอบการที่มีจำนวนคนทำงานมากกว่า 200 คนขึ้นไป จำนวน 3,435 คน หรือประมาณร้อยละ 33.9 และเป็นสถานประกอบการที่มีจำนวนคนทำงาน 51 – 200 คน จำนวน 1,452 คน หรือร้อยละ 14.3

ซึ่งคนทำงานส่วนใหญ่จะอยู่ในอุตสาหกรรมการผลิตผลิตภัณฑ์อาหารและเครื่องคั้นจำนวน 4,336 คน หรือร้อยละ 42.7 รองลงมาเป็นการผลิตไม้และผลิตภัณฑ์จากไม้และไม้ก๊อก ยกเว้น เฟอร์นิเจอร์ รวมทั้งการผลิตสิ่งของที่ทำจากฟาง และวัสดุถักสานอื่นๆ จำนวน 1,273 คน หรือร้อยละ 12.6 การผลิตผลิตภัณฑ์ยางและพลาสติก จำนวน 1,113 คน หรือร้อยละ 11.0 ส่วนการผลิตอุปกรณ์และเครื่องอุปกรณืวิทยุ โทรทัศน์ และการสื่อสาร มีน้อยที่สุดเพียง 1 คนเท่านั้น

2) จำนวนลูกจ้าง

เมื่อพิจารณาจากจำนวนลูกจ้าง เห็นได้ว่าสถานประกอบการที่มีลูกจ้างมากที่สุด คือ สถานประกอบการที่มีจำนวนคนทำงาน มากกว่า 200 คน ขึ้นไป จำนวน 3,433 คน หรือร้อยละ 44.0 รองลงมา เป็นสถานประกอบการที่มีจำนวนคนทำงาน 1 – 15 คน จำนวน 1,865 คน หรือร้อยละ 23.9 และที่มีจำนวนคนทำงาน 51 – 200 คน จำนวน 1,452 คน หรือร้อยละ 18.6

ลูกจ้างส่วนใหญ่ในจังหวัดกระบี่ จะอยู่ในสถานประกอบการการผลิตผลิตภัณฑ์อาหาร และเครื่องคั้นมากที่สุด จำนวน 3,458 คน หรือร้อยละ 44.3

รองลงมาอยู่ในการผลิตไม้และผลิตภัณฑ์จากไม้และไม้ก๊อก ยกเว้น เฟอร์นิเจอร์ รวมทั้งการผลิตสิ่งของที่ทำจากฟาง และวัสดุถักสานอื่นๆ จำนวน 1,130 คน หรือร้อยละ 14.4 การผลิตผลิตภัณฑ์ยางและพลาสติก จำนวน 1,085 คน หรือร้อยละ 13.9 ส่วนอุตสาหกรรมการผลิตโลหะขั้นมูลฐาน , การผลิตอุปกรณ์และเครื่องอุปกรณืวิทยุ โทรทัศน์ และการสื่อสาร , การผลิตอุปกรณ์ที่ใช้ในทางการแพทย์ การวัดความเที่ยง และอุปกรณ์ที่ใช้ในทางทัศนศาสตร์ นาฬิกา ไม่มีจำนวนลูกจ้างเลย (ตามตาราง ง)

3) ค่าตอบแทนแรงงาน

เมื่อพิจารณาค่าตอบแทนแรงงาน พบว่าสถานประกอบการที่มีจำนวนคนทำงาน มากกว่า 200 คน มีค่าตอบแทนทั้งหมดมูลค่า 395,713.0 พันบาท ซึ่งเฉลี่ยต่อคนต่อปีสูงกว่าสถานประกอบการในขนาดอื่นๆ คือ จำนวน 115,267.4 บาท รองลงมาคือสถานประกอบการที่มีจำนวนคนทำงาน 51 – 200 คน มีค่าตอบแทนมูลค่า 160,066.9 พันบาท เฉลี่ย 110,238.9 บาท ต่อคนต่อปี และสถานประกอบการที่มีจำนวนคนทำงาน 31 – 50 คน มีค่าตอบแทนมูลค่า 38,532.8 พันบาท เฉลี่ย 85,438.6 บาท ต่อคนต่อปี

และเมื่อพิจารณาตามหมวดอุตสาหกรรม พบว่า ค่าตอบแทนแรงงานในการผลิตผลิตภัณฑ์อาหารและเครื่องคั้น มีค่าตอบแทนเฉลี่ยต่อคนต่อปี สูงที่สุด จำนวน 109,230.5 บาท รองลงมาเป็นการผลิตผลิตภัณฑ์ยางและพลาสติก จำนวน 100,180.6 บาท ต่อคนต่อปี ส่วนสถานประกอบการที่มีค่าตอบแทนแรงงานน้อยที่สุด คือ การผลิตเครื่องแต่งกาย รวมทั้งการตกแต่งและซ่อมสีขนสัตว์ จะมีค่าตอบแทนเพียง 24,167.9 บาท ต่อคนต่อปี (ตามตาราง ง)

ตาราง ง จำนวนและร้อยละของคนทำงาน ลูกจ้าง และค่าตอบแทนแรงงาน จำแนกตามขนาดของสถานประกอบการ และหมวดอุตสาหกรรม

ขนาดของสถานประกอบการ/ หมวดอุตสาหกรรม	จำนวน สถาน- ประกอบการ	คนทำงาน		ลูกจ้าง		ค่าตอบแทนแรงงาน	
		จำนวน	ร้อยละ	จำนวน	ร้อยละ	มูลค่า (ล้านบาท)	เฉลี่ยต่อคน ต่อปี (บาท)
รวม	1,649	10,147	100.0	7,805	100.0	720,868.9	92,359.9
ขนาดของสถานประกอบการ							
1 – 15 คน	1,586	4,156	41.0	1,865	23.9	95,529.2	51,222.1
16 – 25 คน	26	500	4.9	464	5.9	23,974.6	51,669.4
26 – 30 คน	5	144	1.4	140	1.8	7,052.4	50,374.3
31 – 50 คน	11	460	4.5	451	5.8	38,532.8	85,438.6
51 – 200 คน	15	1,452	14.3	1,452	18.6	160,066.9	110,238.9
มากกว่า 200 คน	6	3,435	33.9	3,433	44.0	395,713.0	115,267.4
หมวดอุตสาหกรรม							
การผลิตผลิตภัณฑ์อาหารและเครื่องดื่ม	538	4,336	42.7	3,458	44.3	377,719.1	109,230.5
การผลิตสิ่งทอ	35	256	2.5	211	2.7	10,278.0	48,710.9
การผลิตเครื่องแต่งกาย รวมทั้งการตกแต่งและซ่อมสักรีด	499	802	7.9	159	2.0	3,842.7	24,167.9
การฟอกและตกแต่งหนังฟอก รวมทั้งการผลิตกระเป๋าเดินทาง กระเป๋าถือ อานม้า เครื่องเทียมลาก และรองเท้า	1	8	0.1	7	0.1	D	D
การผลิต ไม้และผลิตภัณฑ์จากไม้และ ไม้ก๊อก ยกเว้น เฟอร์นิเจอร์ รวมทั้งการผลิตสิ่งของที่ทำจากฟางและวัสดุถักสานอื่นๆ	111	1,273	12.6	1,130	14.4	89,128.0	78,874.3
การพิมพ์โฆษณา การพิมพ์ และการทำสำเนาสื่อบันทึก	45	144	1.4	77	1.0	5,160.2	67,015.6
การผลิตเคมีภัณฑ์และผลิตภัณฑ์เคมี	13	463	4.6	453	5.8	37,515.6	82,815.9
การผลิตผลิตภัณฑ์ยางและพลาสติก	22	1,113	11.0	1,085	13.9	108,695.9	100,180.6
การผลิตผลิตภัณฑ์จากแร่โลหะ	94	853	8.4	718	9.2	55,088.1	76,724.4
การผลิตโลหะขั้นมูลฐาน	2	2	0.0	-	-	-	-
การผลิตผลิตภัณฑ์ที่ทำจากโลหะประดิษฐ์ ยกเว้นเครื่องจักรและอุปกรณ์	213	641	6.3	356	4.6	26,991.1	75,817.7
การผลิตเครื่องจักรและอุปกรณ์ ซึ่งมีได้จัดประเภทไว้ในที่อื่น	1	23	0.2	22	0.3	D	D
การผลิตเครื่องจักรและเครื่องอุปกรณ์ไฟฟ้า ซึ่งมีได้จัดประเภทไว้ในที่อื่น	10	19	0.2	5	0.1	276.0	55,200.0
การผลิตอุปกรณ์และเครื่องอุปกรณ์วิทยุ โทรทัศน์ และการสื่อสาร	1	1	0.0	-	-	-	-
การผลิตอุปกรณ์ที่ใช้ในทางการแพทย์ การวัดความเที่ยง และอุปกรณ์ที่ใช้ในทางทัศนศาสตร์ นาฬิกา	2	3	0.0	-	-	-	-
การผลิตยานยนต์ รถพ่วงและรถกึ่งรถพ่วง	2	3	0.0	1	0.0	D	D
การผลิตเครื่องอุปกรณ์การขนส่งอื่นๆ	7	21	0.2	14	0.2	451.5	32,250.0
การผลิตเฟอร์นิเจอร์ รวมทั้งการผลิตซึ่งมิได้จัดประเภทไว้ในที่อื่น	53	188	1.9	108	1.4	3,924.2	36,335.2

“ D หมายถึง ตัวเลขที่ไม่เปิดเผย ”

2.2.2 มูลค่าผลผลิตและมูลค่าเพิ่ม

จากตาราง ง เมื่อพิจารณามูลค่าผลผลิตของสถานประกอบการ พบว่า สถานประกอบการที่มีจำนวนคนทำงาน มากกว่า 200 คนขึ้นไป มีมูลค่า

ผลผลิตมากที่สุด จำนวน 7,948.7 ล้านบาท หรือร้อยละ 53.6 และมูลค่าเพิ่มจำนวน 1,687.9 ล้านบาท หรือร้อยละ 50.8 รองลงมาเป็นสถานประกอบการที่มีจำนวน 51 – 200 คน จำนวน 4,359.1 ล้านบาท หรือร้อยละ 29.4

มีมูลค่าเพิ่มจำนวน 1,094.3 หรือร้อยละ 32.9 ที่มีจำนวนคนทำงาน 31–50 คน จำนวน 903.2 ล้านบาท หรือร้อยละ 6.1 มีมูลค่าเพิ่ม จำนวน 101.9 ล้านบาท หรือร้อยละ 3.1

และเมื่อพิจารณาในหมวดอุตสาหกรรม พบว่า มูลค่าผลผลิตและมูลค่าเพิ่ม มากที่สุดในอุตสาหกรรมการผลิตผลิตภัณฑ์อาหารและเครื่องดื่ม คือ มีมูลค่าผลผลิต 7,113.3 ล้านบาท หรือร้อยละ 48.0

และมูลค่าเพิ่ม 1,527.3 ล้านบาท หรือร้อยละ 46.0 รองลงมาคือ การผลิตผลิตภัณฑ์ยางและพลาสติก มีมูลค่าผลผลิต 5,058.7 ล้านบาท หรือร้อยละ 34.1 และมูลค่าเพิ่ม 990.7 ล้านบาท หรือร้อยละ 29.8 สำหรับอุตสาหกรรมในบางหมวด ไม่สามารถเปิดเผยข้อมูลได้ เพราะมีจำนวนน้อยซึ่งอาจมีผลกระทบต่อสถานประกอบการได้

ตาราง จ มูลค่าผลผลิต และมูลค่าเพิ่มของสถานประกอบการอุตสาหกรรมการผลิต จำแนกตามขนาดของสถานประกอบการ และหมวดอุตสาหกรรม

(หน่วย : ล้านบาท)

ขนาดของสถานประกอบการ/ หมวดอุตสาหกรรม	มูลค่าผลผลิต		มูลค่าเพิ่ม		มูลค่าเพิ่มต่อ มูลค่า ผลผลิต
	มูลค่า	ร้อยละ	มูลค่า	ร้อยละ	(ร้อยละ)
รวม	14,826.9	100.0	3,322.2	100.0	22.4
ขนาดของสถานประกอบการ					
1 – 15 คน	884.2	6.0	342.3	10.3	38.7
16 – 25 คน	678.3	4.6	86.4	2.6	12.7
26 – 30 คน	53.5	0.3	9.4	0.3	17.6
31 – 50 คน	903.2	6.1	101.9	3.1	11.3
51 – 200 คน	4,359.1	29.4	1,094.3	32.9	25.1
มากกว่า 200 คน	7,948.7	53.6	1,687.9	50.8	21.2
หมวดอุตสาหกรรม					
การผลิตผลิตภัณฑ์อาหารและเครื่องดื่ม	7,113.3	48.0	1,527.3	46.0	21.4
การผลิตสิ่งทอ	52.3	0.4	22.6	0.7	43.2
การผลิตเครื่องแต่งกาย รวมทั้งการตกแต่งและซ่อมสีขนสัตว์	89.7	0.6	52.2	1.6	58.2
การฟอกและตกแต่งหนังฟอก รวมทั้งการผลิตกระเป๋าเดินทาง กระเป๋าถือ อานม้า เครื่องเทียมลาก และรองเท้า	D	D	D	D	D
การผลิตไม้และผลิตภัณฑ์จากไม้และไม้ก๊อก ยกเว้น เฟอร์นิเจอร์ รวมทั้งการผลิตสิ่งของที่ทำจากฟางและวัสดุอีกสานอื่นๆ	703.7	4.8	234.1	7.1	33.2
การพิมพ์โฆษณา การพิมพ์ และการทำสำเนาสื่อบันทึก	46.2	0.3	18.1	0.5	39.2
การผลิตเคมีภัณฑ์และผลิตภัณฑ์เคมี	1,148.4	7.7	254.5	7.7	22.2
การผลิตผลิตภัณฑ์ยางและพลาสติก	5,058.7	34.1	990.7	29.8	19.6
การผลิตผลิตภัณฑ์จากแร่โลหะ	397.3	2.7	141.9	4.3	35.7
การผลิตโลหะขั้นมูลฐาน	D	D	D	D	D
การผลิตผลิตภัณฑ์ที่ทำจากโลหะประดิษฐ์ ยกเว้นเครื่องจักรและอุปกรณ์	186.4	1.3	69.7	2.1	37.4
การผลิตเครื่องจักรและอุปกรณ์ ซึ่งมีได้จัดประเภทไว้ในที่อื่น	D	D	D	D	D
การผลิตเครื่องจักรและอุปกรณ์ไฟฟ้า ซึ่งมีได้จัดประเภทไว้ในที่อื่น	1.4	0.0	0.7	0.0	50
การผลิตอุปกรณ์และเครื่องอุปกรณ์วิทยุ โทรทัศน์ และการสื่อสาร	D	D	D	D	D
การผลิตอุปกรณ์ที่ใช้ในทางการแพทย์ การวัดความเที่ยง และอุปกรณ์ที่ใช้ในทางทัศนศาสตร์ นาฬิกา	D	D	D	D	D
การผลิตยานยนต์ รถพ่วงและรถกึ่งรถพ่วง	D	D	D	D	D
การผลิตเครื่องอุปกรณืการขนส่งอื่นๆ	3.2	0.0	1.0	0.0	31.3
การผลิตเฟอร์นิเจอร์ รวมทั้งการผลิตซึ่งมิได้จัดประเภทไว้ในที่อื่น	17.4	0.1	7.2	0.2	41.4

หมายเหตุ : D หมายถึง ตัวเลขที่ไม่เปิดเผย

Note : D means disclosure prohibited

2.2.3 มูลค่าผลผลิตเฉลี่ย

เมื่อพิจารณาถึงมูลค่าผลผลิตเฉลี่ยที่มีต่อสถานประกอบการและต่อคนทำงาน พบว่าสถานประกอบการที่มีคนทำงาน มากกว่า 200 คนขึ้นไป มีมูลค่าผลผลิตเฉลี่ยมากที่สุด คือ 1,324,783.3 พันบาทต่อสถานประกอบการ และ 2,314.0 พันบาทต่อคนทำงาน ส่วนสถานประกอบการที่มีคนทำงาน 1 – 15 คน มีมูลค่าผลผลิตเฉลี่ยน้อยมากเพียง 557.5 พันบาท ต่อสถานประกอบการ และ 212.7 พันบาท ต่อคนทำงาน

หากพิจารณาตามหมวดอุตสาหกรรมแล้ว จะเห็น ได้ว่ามูลค่าผลผลิตเฉลี่ยในอุตสาหกรรม การผลิตผลิตภัณฑ์ยางและพลาสติก มีมากที่สุด 229,941.3 พันบาท ต่อสถานประกอบการ และ 4,545.1 พันบาท ต่อคนทำงาน รองลงมาเป็นการผลิตเคมีภัณฑ์และผลิตภัณฑ์เคมี คือ 88,336.0 พันบาท ต่อสถานประกอบการ และ 2,480.3 พันบาท ต่อคนทำงาน การผลิตผลิตภัณฑ์อาหารและเครื่องดื่ม จำนวน 13,221.7 พันบาท ต่อสถานประกอบการ และ 1,640.5 พันบาท ต่อคนทำงาน

2.2.4 มูลค่าเพิ่มเฉลี่ย

จากตาราง จ พิจารณาถึงมูลค่าเพิ่มเฉลี่ยจะเห็นได้ว่า สถานประกอบการที่มีจำนวนคนทำงาน มากกว่า 200 คนขึ้นไป มีมูลค่าเพิ่มเฉลี่ยต่อสถานประกอบการและต่อคนทำงานมากที่สุด คือ 281,310.3 พันบาท ต่อสถานประกอบการ และ 491.4 พันบาท ต่อคนทำงาน สำหรับสถานประกอบการที่มีคนทำงาน 1 – 15 คน มีมูลค่าเพิ่มเฉลี่ยน้อยที่สุด จำนวน 215.8 พันบาท ต่อสถานประกอบการ และ 82.4 พันบาท ต่อคนทำงาน

เมื่อพิจารณาตามหมวดอุตสาหกรรม พบว่า การผลิตผลิตภัณฑ์ยางและพลาสติกมีมูลค่าเพิ่มเฉลี่ยต่อสถานประกอบการและต่อคนทำงานมากที่สุด จำนวน 45,033.7 พันบาท ต่อสถานประกอบการ และ 890.2 พันบาท ต่อคนทำงาน รองลงมาเป็นการผลิตเคมีภัณฑ์และผลิตภัณฑ์เคมี จำนวน 19,573.4 พันบาท ต่อสถานประกอบการ และ 549.6 พันบาท ต่อคนทำงาน การผลิตผลิตภัณฑ์อาหารและเครื่องดื่ม จำนวน 2,838.8 พันบาท ต่อสถานประกอบการ และ 352.2 พันบาท ต่อคนทำงาน สำหรับในบางหมวดอุตสาหกรรม ไม่สามารถจะเปิดเผยตัวเลขได้เพราะอาจมีผลกระทบต่อสถานประกอบการ

ตาราง จ มูลค่าผลผลิตและมูลค่าเพิ่มเฉลี่ยต่อสถานประกอบการ และต่อคนทำงาน จำแนกตามขนาดของสถานประกอบการ และหมวดอุตสาหกรรม

(หน่วย: พันบาท)

ขนาดของสถานประกอบการ/ หมวดอุตสาหกรรม	มูลค่าผลผลิตเฉลี่ย		มูลค่าเพิ่มเฉลี่ย	
	ต่อสถาน- ประกอบการ	ต่อคนทำงาน	ต่อสถาน- ประกอบการ	ต่อคนทำงาน
รวม	8,991.5	1,461.2	2,014.7	327.4
ขนาดของสถานประกอบการ				
1 – 15 คน	557.5	212.7	215.8	82.4
16 – 25 คน	26,087.7	1,356.6	3,324.6	172.9
26 – 30 คน	10,698.1	371.5	1,888.4	65.6
31 – 50 คน	82,105.4	1,963.4	9,263.9	221.5
51 – 200 คน	290,608.1	3,002.1	72,952.2	753.6
มากกว่า 200 คน	1,324,783.3	2,314.0	281,310.3	491.4
หมวดอุตสาหกรรม				
การผลิตผลิตภัณฑ์อาหารและเครื่องดื่ม	13,221.7	1,640.5	2,838.8	352.2
การผลิตสิ่งทอ	1,493.8	204.2	644.5	88.1
การผลิตเครื่องแต่งกาย รวมทั้งการตกแต่งและซ่อมสัตว์เลี้ยง	179.8	111.9	104.7	65.1
การฟอกและตกแต่งหนังฟอก รวมทั้งการผลิตกระเป๋าเดินทาง กระเป๋าถือ อานม้า เครื่องเขียนลาก และรองเท้า	D	D	D	D
การผลิตไม้และผลิตภัณฑ์จากไม้และไม้ก๊อกขบวนเฟอร์นิเจอร์ รวมทั้งการผลิตสิ่งของที่ทำจากฟางและวัสดุอีกสานอื่นๆ	6,339.9	552.8	2,108.8	183.9
การพิมพ์โฆษณา การพิมพ์ และการทำสำเนาสื่อบันทึก	1,027.1	321.0	401.4	125.4
การผลิตเคมีภัณฑ์และผลิตภัณฑ์เคมี	88,336.0	2,480.3	19,573.4	549.6
การผลิตผลิตภัณฑ์ยางและพลาสติก	229,941.3	4,545.1	45,033.7	890.2
การผลิตผลิตภัณฑ์จากแร่โลหะ	4,226.2	465.7	1,510.0	166.4
การผลิตโลหะขั้นมูลฐาน	D	D	D	D
การผลิตผลิตภัณฑ์ที่ทำจากโลหะประดิษฐ์ ชิ้นส่วนเครื่องจักรและอุปกรณ์	875.3	290.9	327.4	108.8
การผลิตเครื่องจักรและอุปกรณ์ ซึ่งมีได้จัดประเภทไว้ในที่อื่น	D	D	D	D
การผลิตเครื่องจักรและอุปกรณ์ไฟฟ้าซึ่งมิได้จัดประเภทไว้ในที่อื่น	138.9	73.1	67.3	35.4
การผลิตอุปกรณ์และเครื่องอุปกรณ์วิทยุ โทรทัศน์ และการสื่อสาร	D	D	D	D
การผลิตอุปกรณ์ที่ใช้ในทางการแพทย์ การวัดความถี่เชิง และอุปกรณ์ที่ใช้ในทางพันธุศาสตร์ นาฬิกา	D	D	D	D
การผลิตยานยนต์ รถพ่วงและรถกึ่งรถพ่วง	D	D	D	D
การผลิตเครื่องอุปกรณ์การขนส่งอื่นๆ	450.0	150.0	136.2	45.4
การผลิตเฟอร์นิเจอร์ รวมทั้งการผลิตซึ่งมิได้จัดประเภทไว้ในที่อื่น	328.7	92.7	135.4	38.2

หมายเหตุ : D หมายถึง ตัวเลขที่ไม่เปิดเผย

Note : D means disclosure prohibited

ตารางสถิติ

ภาค 1 ข้อมูลทั่วไปของสถานประกอบการ

ตอนที่ 1 ข้อมูลทั่วไปของสถานประกอบการ
จำแนกตามอำเภอ

สารบัญตารางสถิติ

- ตอนที่ 1 ข้อมูลทั่วไปของสถานประกอบการ จำแนกตามอำเภอ**
- ตาราง 1** จำนวนและร้อยละของสถานประกอบการอุตสาหกรรมการผลิต จำแนกตามรูปแบบการจัดตั้งตามกฎหมาย และอำเภอ
- ตาราง 2** จำนวนและร้อยละของสถานประกอบการอุตสาหกรรมการผลิต จำแนกตามรูปแบบการจัดตั้งทางเศรษฐกิจ และอำเภอ
- ตาราง 3** จำนวนและร้อยละของสถานประกอบการอุตสาหกรรมการผลิต จำแนกตามระยะเวลาในการดำเนินงาน และอำเภอ
- ตาราง 4** จำนวนและร้อยละของสถานประกอบการอุตสาหกรรมการผลิต จำแนกตามระยะเวลาการผลิตในปี 2549 และอำเภอ
- ตาราง 5** มูลค่าเงินลงทุนจดทะเบียน จำนวนและร้อยละของสถานประกอบการอุตสาหกรรมการผลิต จำแนกตามมูลค่าทุนจดทะเบียน และอำเภอ
- ตาราง 6** มูลค่าเงินลงทุนที่ต่างประเทศร่วมลงทุนหรือถือหุ้น จำนวนและร้อยละของสถานประกอบการอุตสาหกรรมการผลิต จำแนกตามสัดส่วนของการร่วมลงทุนหรือถือหุ้นของต่างประเทศ และอำเภอ
- ตาราง 7** จำนวนและร้อยละของสถานประกอบการอุตสาหกรรมการผลิตที่ต่างประเทศร่วมลงทุน จำแนกตามประเทศร่วมลงทุนหรือถือหุ้นมากที่สุดเป็นอันดับหนึ่ง และอำเภอ
- ตาราง 7.1** จำนวนและร้อยละของสถานประกอบการอุตสาหกรรมการผลิตที่ต่างประเทศร่วมลงทุน จำแนกตามประเทศร่วมลงทุนหรือถือหุ้นมากที่สุดเป็นอันดับสอง และอำเภอ
- ตาราง 7.2** จำนวนและร้อยละของสถานประกอบการอุตสาหกรรมการผลิตที่ต่างประเทศร่วมลงทุน จำแนกตามประเทศร่วมลงทุนหรือถือหุ้นมากที่สุดเป็นอันดับสาม และอำเภอ
- ตาราง 8** จำนวนและร้อยละของสถานประกอบการอุตสาหกรรมการผลิต จำแนกตามการส่งเสริมการลงทุน จากสำนักงานคณะกรรมการส่งเสริมการลงทุน และอำเภอ
- ตาราง 9** มูลค่าการส่งออกจำนวนและร้อยละของสถานประกอบการอุตสาหกรรมการผลิต จำแนกตามร้อยละของการส่งออกผลผลิตออกไปจำหน่ายต่างประเทศ และอำเภอ
- ตาราง 10** จำนวนและร้อยละของสถานประกอบการอุตสาหกรรมการผลิต จำแนกตามประเทศที่มีการส่งผลผลิตไปจำหน่าย และอำเภอ
- ตาราง 11** มูลค่าการใช้วัตถุดิบหรือวัสดุประกอบการผลิตที่มาจากต่างประเทศ จำนวนและร้อยละของสถานประกอบการอุตสาหกรรมการผลิต จำแนกตามการใช้วัตถุดิบฯ และอำเภอ
- ตาราง 12** จำนวนและร้อยละของสถานประกอบการอุตสาหกรรมการผลิต จำแนกตามอัตราการใช้กำลังการผลิตต่อปี 2549 และอำเภอ

ตาราง 2 จำนวนและร้อยละของสถานประกอบการอุตสาหกรรมผลิตจำแนกตามรูปแบบการจัดตั้งทางเศรษฐกิจ และอำเภอ

TABLE 2 NUMBER AND PERCENTAGE OF MANUFACTURING ESTABLISHMENTS BY FORM OF ECONOMIC ORGANIZATION AND AMPHOE

อำเภอ	จำนวนสถานประกอบการ			สำนักงานเดี่ยว			สำนักงานใหญ่			สำนักงานสาขา		
	Number of establishments		Single unit	Head office		Branch		Amphoe				
	จำนวน	ร้อยละ		จำนวน	ร้อยละ	จำนวน	ร้อยละ					
	Number	%	Number	%	Number	%	Number	%	Number	%	Total	
รวม	1,649	100.0	1,630	98.9	5	0.3	14	0.9				
เมืองกระบี่	558	100.0	555	99.5	-	-	3	0.5			Mueang Krabi	
เขาพนม	58	100.0	56	96.5	-	-	2	3.5			Khao Phanom	
เกาะลันตา	192	100.0	192	100.0	-	-	-	-			Ko Lanta	
คลองท่อม	292	100.0	290	99.3	1	0.3	1	0.3			Khlong Thom	
อ่าวลึก	200	100.0	194	97.0	3	1.5	3	1.5			Ao Luek	
ปลายพระยา	82	100.0	80	97.6	-	-	2	2.4			Plai Phraya	
ลำทับ	31	100.0	29	93.5	1	3.3	1	3.3			Lam Thap	
เหนือคลอง	237	100.0	235	99.2	-	-	2	0.9			Nuea Khlong	

ที่มา : สำมะโนอุตสาหกรรม พ.ศ.2550 จังหวัดกระบี่ สำนักงานสถิติแห่งชาติ กระทรวงเทคโนโลยีสารสนเทศและการสื่อสาร

Source : The 2007 Industrial Census, Krabi Province, National Statistical Office, Ministry of Information and Communication Technology

ตาราง 3 จำนวนและร้อยละของสถานประกอบการอุตสาหกรรมผลิต จำนวนตามระยะเวลาในการดำเนินงาน และอำเภอ

TABLE 3 NUMBER AND PERCENTAGE OF MANUFACTURING ESTABLISHMENTS BY PERIOD OF OPERATION AND AMPHOE

อำเภอ	จำนวนสถานประกอบการ		ระยะเวลาในการดำเนินงาน (ปี) Period of operation (Year)												Amphoe
	Number of establishments		< 5		5 - 9		10 - 19		20 - 29		≥ 30		Total		
	จำนวน	ร้อยละ	จำนวน	ร้อยละ	จำนวน	ร้อยละ	จำนวน	ร้อยละ	จำนวน	ร้อยละ	จำนวน	ร้อยละ			
Number	%	Number	%	Number	%	Number	%	Number	%	Number	%	Number	%		
รวม	1,649	100.0	478	29.0	372	22.6	506	30.7	198	12.0	95	5.7			
เมืองกระบี่	558	100.0	196	35.2	105	18.9	164	29.5	91	16.4	-	-	Mueang Krabi		
เขาพนม	58	100.0	19	33.1	24	41.2	15	25.7	-	-	-	-	Khao Phanom		
เกาะลันตา	192	100.0	28	14.7	18	9.5	56	29.3	1	0.5	88	45.9	Ko Lanta		
คลองท่อม	292	100.0	33	11.2	54	18.6	124	42.6	81	27.7	-	-	Khlong Thom		
อ่าวลึก	200	100.0	79	39.7	31	15.5	81	40.4	7	3.4	2	1.0	Ao Luek		
ปลายพระยา	82	100.0	42	50.8	35	42.3	6	6.9	-	-	-	-	Plai Phraya		
ลำทับ	31	100.0	9	29.9	18	60.4	3	9.8	-	-	-	-	Lam Thap		
เหนือคลอง	237	100.0	71	29.9	87	36.6	57	24.1	18	7.6	4	1.8	Nuea Khlong		

ที่มา : สำนักงานอุตสาหกรรม พ.ศ.2550 จังหวัดกระบี่ สำนักงานสถิติแห่งชาติ กระทรวงเทคโนโลยีสารสนเทศและการสื่อสาร

Source : The 2007 Industrial Census, Krabi Province, National Statistical Office, Ministry of Information and Communication Technology

ตาราง 4 จำนวนและร้อยละของสถานประกอบการอุตสาหกรรมผลิต จำนวนตามระยะเวลาการผลิตในปี 2549 และอำเภอ

TABLE 4 NUMBER AND PERCENTAGE OF MANUFACTURING ESTABLISHMENTS BY PERIOD OF OPERATION IN 2006 AND AMPHOE

อำเภอ	จำนวนสถานประกอบการ		ระยะเวลาการผลิต Period of operation in 2006												Amphoe				
			เดือน Months						ชั่วโมง Hours per day										
			< 3		3 - 6		7 - 9		10 - 12		< 8		8 - 10			> 10			
จำนวน	ร้อยละ	จำนวน	ร้อยละ	จำนวน	ร้อยละ	จำนวน	ร้อยละ	จำนวน	ร้อยละ	จำนวน	ร้อยละ	จำนวน	ร้อยละ	จำนวน	ร้อยละ	จำนวน	ร้อยละ		
รวม	1,649	100.0	4	0.2	245	14.9	95	5.8	579.1	60.3	575	34.89	80	4.8					
เมืองกระบี่	558	100.0	4	0.7	45	8.1	15	2.7	493	88.5	258	46.3	58	10.4					
เขาพนม	58	100.0	-	-	-	-	-	-	58	100.0	37	64.0	2	3.5					
เกาะลันตา	192	100.0	-	-	58	30.0	5	2.6	130	67.4	186	96.9	6	3.1					
คลองท่อม	292	100.0	-	-	3	1.1	57	19.4	232	79.5	195	66.8	96	32.9					
อ่าวลึก	200	100.0	-	-	108	53.8	3	1.5	89	44.7	101	50.6	5	2.5					
ปลายพระยา	82	100.0	-	-	-	-	-	-	82	100.0	68	82.5	2	2.4					
ลำทับ	31	100.0	-	-	7	23.3	2	6.5	21	70.2	10	33.1	1	3.3					
เหนือคลอง	237	100.0	-	-	25	10.4	13	5.6	199	84.0	138	58.5	11	4.5					

ที่มา : สำนักสถิติแห่งชาติ กระทรวงเทคโนโลยีสารสนเทศและการสื่อสาร

Source : The 2007 Industrial Census, Krabi Province, National Statistical Office, Ministry of Information and Communication Technology

ตาราง 5 มูลค่าเงินลงทุนจดทะเบียน จำนวนและร้อยละของสถานประกอบการอุตสาหกรรมผลิต จำนวนตามมูลค่าทุนจดทะเบียน และอำเภอ
 TABLE 5 VALUE OF REGISTERED CAPITAL, NUMBER AND PERCENTAGE OF MANUFACTURING ESTABLISHMENTS BY VALUE OF REGISTERED CAPITAL AND AMPHOE

อำเภอ	จำนวนสถานประกอบการ		ไม่มีทุนจดทะเบียน		มูลค่าทุนจดทะเบียน (ล้านบาท) Registered capital (Million baht)											มูลค่าเงินลงทุนจดทะเบียน Value of registered capital	Amphoe							
	Number of establishments		No value of registered capital		มูลค่าทุนจดทะเบียน (ล้านบาท) Registered capital (Million baht)																			
	จำนวน	ร้อยละ	จำนวน	ร้อยละ	<1	1 - 9	10 - 49	50 - 99	100 - 199	200 - 499	500 - 999	≥ 1,000	Number	%	Number			%						
รวม	1,649	100.0	1,613	97.8	36	2.2	7	19.3	12	34.0	11	30.3	4	11.0	1	2.8	1	2.8	-	-	-	-	1,066,268,100	Total
เมืองกระบี่	558	100.0	543	97.4	14	2.6	-	-	9	65.2	5	34.8	-	-	-	-	-	-	-	-	-	-	134,118,000	Mueang Krabi
เขตนม	58	100.0	51	87.8	7	12.2	5	71.4	-	-	2	28.6	-	-	-	-	-	-	-	-	-	-	51,850,100	Khao Phanom
เกาะลันตา	192	100.0	191	99.5	1	0.5	1	100.0	-	-	-	-	-	-	-	-	-	-	-	-	-	-	800,000	Ko Lanta
คลองท่อม	292	100.0	291	99.7	1	0.3	-	-	-	-	-	-	1	100.0	-	-	-	-	-	-	-	-	50,000,000	Khlong Thom
อำเภอคี	200	100.0	194	97.0	6	3.0	1	16.7	-	-	2	33.3	2	33.3	-	-	1	16.7	-	-	-	-	632,500,000	Ao Luek
ปลายพระยา	82	100.0	81	98.8	1	1.2	-	-	-	-	1	100.0	-	-	-	-	-	-	-	-	-	-	21,000,000	Plai Phraya
ลำทับ	31	100.0	30	96.7	1	3.3	-	-	-	-	-	-	-	-	1	100.0	-	-	-	-	-	-	100,000,000	Lam Thap
เหนือคลอง	237	100.0	232	97.9	5	2.1	-	-	3	60.0	1	20.0	1	20.0	-	-	-	-	-	-	-	-	76,000,000	Nuea Khlong

ที่มา : สำนักงานอุตสาหกรรม พ.ศ.2550 จังหวัดกระบี่ สำนักงานสถิติแห่งชาติ กระทรวงเทคโนโลยีสารสนเทศและการสื่อสาร

Source : The 2007 Industrial Census, Krabi Province, National Statistical Office, Ministry of Information and Communication Technology

ตาราง 6 มูลค่าเงินลงทุนที่ต่างประเทศร่วมลงทุนหรือถือหุ้น จำนวนและร้อยละของสถานประกอบการอุตสาหกรรมผลิต อัญมณีตามสัดส่วนของการร่วมลงทุนหรือถือหุ้นของต่างประเทศ และอำเภอ

TABLE 6 VALUE OF FOREIGN INVESTMENT OR SHARE HOLDING, NUMBER AND PERCENTAGE OF MANUFACTURING ESTABLISHMENTS BY PROPORTION OF FOREIGN INVESTMENT OR SHARE HOLDING AND AMPHOE

อำเภอ	จำนวนสถาน- ประกอบการ		ไม่มีต่างประเทศ ร่วมลงทุนหรือถือหุ้น		สัดส่วนของการร่วมลงทุนหรือถือหุ้น						มูลค่าเงินลงทุนที่ต่างประเทศ มาร่วมลงทุนหรือถือหุ้น			
	จำนวน Number	ร้อยละ %	จำนวน Number	ร้อยละ %	รวม Total		< 10%		10 - 50%		> 50%		Value of foreign investment or share holding	Amphoe
					จำนวน Number	ร้อยละ %	จำนวน Number	ร้อยละ %	จำนวน Number	ร้อยละ %	จำนวน Number	ร้อยละ %		
รวม	1,649	100.0	1,647	99.9	2	0.1	-	-	2	100.0	-	-	102,000,000	Total
เมืองกระบี่	558	100.0	558	100.0	-	-	-	-	-	-	-	-	-	Mueang Krabi
เขาพนม	58	100.0	58	100.0	-	-	-	-	-	-	-	-	-	Khao Phanom
เกาะลันตา	192	100.0	192	100.0	-	-	-	-	-	-	-	-	-	Ko Lanta
คลองท่อม	292	100.0	292	100.0	-	-	-	-	-	-	-	-	-	Khlong Thom
อำเภอทิว	200	100.0	198	99.0	2	1.0	-	-	2	100.0	-	-	102,000,000	Ao Luek
ปลายพระยา	82	100.0	82	100.0	-	-	-	-	-	-	-	-	-	Plai Phraya
ลำทับ	31	100.0	31	100.0	-	-	-	-	-	-	-	-	-	Lam Thap
เหนือคลอง	237	100.0	237	100.0	-	-	-	-	-	-	-	-	-	Nuea Khlong

ที่มา : สำมะโนอุตสาหกรรม พ.ศ.2550 จังหวัดกระบี่ สำนักงานสถิติแห่งชาติ กระทรวงเทคโนโลยีสารสนเทศและการสื่อสาร

Source : The 2007 Industrial Census, Krabi Province, National Statistical Office, Ministry of Information and Communication Technology

ตาราง 7 จำนวนและร้อยละของสถานประกอบการผลิตที่ต่างประเทศร่วมลงทุน จำนวนตามประเทศร่วมลงทุนหรือถือหุ้นมากที่สุดเป็นอันดับหนึ่ง และอำเภอ

TABLE 7 NUMBER AND PERCENTAGE OF MANUFACTURING ESTABLISHMENTS WITH FOREIGN INVESTMENT BY THE FIRST COUNTRY WITH HIGHEST SHARE HOLDING AND AMPHOE

อำเภอ	จำนวนสถานประกอบการ		ไม่มีการลงทุนจาก		มีการลงทุนจาก		ประเทศร่วมลงทุนหรือถือหุ้นมากที่สุดเป็นอันดับหนึ่ง				Amphoe	
	Number of establishments		No foreign's investment		With foreign's investment		The first country with highest share holding		Other countries			
	จำนวน	ร้อยละ	จำนวน	ร้อยละ	จำนวน	ร้อยละ	ประเทศในยุโรป	จำนวน	ร้อยละ	จำนวน		ร้อยละ
รวม	1,649	100.0	1,647	99.9	2	0.1	-	-	-	2	100.0	Total
เมืองกระบี่	558	100.0	558	100.0	-	-	-	-	-	-	-	Mueang Krabi
เขาพนม	58	100.0	58	100.0	-	-	-	-	-	-	-	Khao Phanom
เกาะตันตา	192	100.0	192	100.0	-	-	-	-	-	-	-	Ko Lanta
คลองท่อม	292	100.0	292	100.0	-	-	-	-	-	-	-	Khlong Thom
อ่าวลึก	200	100.0	198	99.0	2	1.0	-	-	-	2	100.0	Ao Luek
ปลายพระยา	82	100.0	82	100.0	-	-	-	-	-	-	-	Plai Phraya
ลำทับ	31	100.0	31	100.0	-	-	-	-	-	-	-	Lam Thap
เหนือคลอง	237	100.0	237	100.0	-	-	-	-	-	-	-	Nuea Khlong

ที่มา : สำนักงานอุตสาหกรรม พ.ศ.2550 จังหวัดกระบี่ สำนักงานสถิติแห่งชาติ กระทรวงเทคโนโลยีสารสนเทศและการสื่อสาร

Source : The 2007 Industrial Census, Krabi Province, National Statistical Office, Ministry of Information and Communication Technology

ตาราง 7.1 จำนวนและร้อยละของสถานประกอบการอุตสาหกรรมผลิตที่ต่างประเภทร่วมลงทุน จำนวนตามประเทศร่วมลงทุนหรือถือหุ้นมากที่สุดเป็นอันดับสอง และอำเภอ

TABLE 7.1 NUMBER AND PERCENTAGE OF MANUFACTURING ESTABLISHMENTS WITH FOREIGN INVESTMENT BY THE SECOND COUNTRY WITH HIGHEST SHARE HOLDING AND AMPHOE

อำเภอ	จำนวนสถานประกอบการ		ไม่มีการลงทุนจาก		มีการลงทุนจาก		ประเทศร่วมลงทุนหรือถือหุ้นมากที่สุดเป็นอันดับหนึ่ง				
	Number of establishments		No foreign's investment		With foreign's investment		The first country with highest share holding		Other countries		Amphoe
	จำนวน	ร้อยละ	จำนวน	ร้อยละ	จำนวน	ร้อยละ	จำนวน	ร้อยละ	จำนวน	ร้อยละ	
	Number	%	Number	%	Number	%	Country in Europe	%	Number	%	Total
รวม	1,649	100.0	1,647	99.9	2	0.1	-	-	2	100.0	
เมืองกระบี่	558	100.0	558	100.0	-	-	-	-	-	-	Mueang Krabi
เขาพนม	58	100.0	58	100.0	-	-	-	-	-	-	Khao Phanom
เกาะลันตา	192	100.0	192	100.0	-	-	-	-	-	-	Ko Lanta
คลองท่อม	292	100.0	292	100.0	-	-	-	-	-	-	Khlong Thom
อ่าวลึก	200	100.0	198	99.0	2	1.0	-	-	2	100.0	Ao Luek
ปลายพระยา	82	100.0	82	100.0	-	-	-	-	-	-	Plai Phraya
ลำทับ	31	100.0	31	100.0	-	-	-	-	-	-	Lam Thap
เหนือคลอง	237	100.0	237	100.0	-	-	-	-	-	-	Nuea Khlong

ที่มา : สำนักงานอุตสาหกรรม พ.ศ.2550 จังหวัดกระบี่ สำนักงานสถิติแห่งชาติ กระทรวงเทคโนโลยีสารสนเทศและการสื่อสาร

Source : The 2007 Industrial Census, Krabi Province, National Statistical Office, Ministry of Information and Communication Technology

ตาราง 7.2 จำนวนและร้อยละของสถานประกอบการอุตสาหกรรมผลิตที่ต่างประเภทลงทุน จำนวนตามประเภทร่วมลงทุนหรือถือหุ้นมากที่สุดเป็นอันดับสาม และอำเภอ

TABLE 7.2 NUMBER AND PERCENTAGE OF MANUFACTURING ESTABLISHMENTS WITH FOREIGN INVESTMENT BY THE THIRD COUNTRY WITH HIGHEST SHARE HOLDING AND AMPHOE

อำเภอ	จำนวนสถานประกอบการ		ไม่มีการลงทุนจาก		มีการลงทุนจาก		ประเทศร่วมลงทุนหรือถือหุ้นมากที่สุดเป็นอันดับหนึ่ง				Amphoe
	Number of establishments		No foreign's investment		With foreign's investment		The first country with highest share holding		Other countries		
	จำนวน	ร้อยละ	จำนวน	ร้อยละ	จำนวน	ร้อยละ	จำนวน	ร้อยละ	จำนวน	ร้อยละ	
	Number	%	Number	%	Number	%	Number	%	Number	%	Total
รวม	1,649	100.0	1,647	99.9	2	0.1	-	-	2	100.0	
เมืองกระบี่	558	100.0	558	100.0	-	-	-	-	-	-	Mueang Krabi
เขาพนม	58	100.0	58	100.0	-	-	-	-	-	-	Khao Phanom
เกาะลันตา	192	100.0	192	100.0	-	-	-	-	-	-	Ko Lanta
คลองท่อม	292	100.0	292	100.0	-	-	-	-	-	-	Khlong Thom
อ่าวลึก	200	100.0	198	99.0	2	1.0	-	-	2	100.0	Ao Luek
ปลายพระยา	82	100.0	82	100.0	-	-	-	-	-	-	Plai Phraya
ลำทับ	31	100.0	31	100.0	-	-	-	-	-	-	Lam Thap
เหนือคลอง	237	100.0	237	100.0	-	-	-	-	-	-	Nuea Khlong

ที่มา : สำนักงานอุตสาหกรรม พ.ศ.2550 จังหวัดกระบี่ สำนักงานสถิติแห่งชาติ กระทรวงเทคโนโลยีสารสนเทศและการสื่อสาร

Source : The 2007 Industrial Census, Krabi Province, National Statistical Office, Ministry of Information and Communication Technology

ตาราง 8 จำนวนและร้อยละของสถานประกอบการอุตสาหกรรมผลิต จำนวนตามการส่งเสริมการลงทุน จากสำนักงานคณะกรรมการส่งเสริมการลงทุน และอำเภอ

TABLE 8 NUMBER AND PERCENTAGE OF MANUFACTURING ESTABLISHMENTS BY INVESTMENT PROMOTION FROM BOARD OF INVESTMENT (BOI) AND AMPHOE

อำเภอ	จำนวนสถานประกอบการ		การส่งเสริมการลงทุนจากสำนักงานคณะกรรมการส่งเสริมการลงทุน				Total
	Number of establishments		Investment promotion from board of investment (BOI)				
	จำนวน Number	ร้อยละ %	ไม่มี (No)		มี (Yes)		
	จำนวน Number	ร้อยละ %	จำนวน Number	ร้อยละ %	จำนวน Number	ร้อยละ %	
รวม	1,649	100.0	1,641	99.5	8	0.5	
เมืองกระบี่	558	100.0	556	99.6	2	0.4	Mueang Krabi
เทพพนม	58	100.0	58	100.0	-	-	Khao Phanom
เกาะลันตา	192	100.0	192	100.0	-	-	Ko Lanta
คลองท่อม	292	100.0	290	99.3	2	0.7	Khlong Thom
อ่าวลึก	200	100.0	196	98.0	4	2.0	Ao Luek
ปลายพระยา	82	100.0	82	100.0	-	-	Plai Phraya
ลำทับ	31	100.0	31	100.0	-	-	Lam Thap
เหนือคลอง	237	100.0	237	100.0	-	-	Nuea Khlong

ที่มา : สำมะโนอุตสาหกรรม พ.ศ.2550 จังหวัดกระบี่ สำนักงานสถิติแห่งชาติ กระทรวงเทคโนโลยีสารสนเทศและการสื่อสาร

Source : The 2007 Industrial Census, Krabi Province, National Statistical Office, Ministry of Information and Communication Technology

ตาราง 9 มูลค่าการส่งออก จำนวนและร้อยละของสถานประกอบการอุตสาหกรรมการผลิต จำนวนการร้อยละของการส่งออกผลิตภัณฑ์ไปจำหน่ายต่างประเทศ และอำเภอ

TABLE 9 VALUE OF EXPORT, NUMBER AND PERCENTAGE OF MANUFACTURING ESTABLISHMENTS BY PERCENTAGE OF EXPORT AND AMPHOE

อำเภอ	จำนวนสถานประกอบการ ไม่มีการส่งออก		ร้อยละการส่งออก										มูลค่าการส่งออก		Amphoe														
	Number of establishments		No export		Total		10 - 19		20 - 29		30 - 39		40 - 49			50 - 59		60 - 69		70 - 79		80 - 89		90 - 99		100		Value of export	
	จำนวน	ร้อยละ	จำนวน	ร้อยละ	จำนวน	ร้อยละ	จำนวน	ร้อยละ	จำนวน	ร้อยละ	จำนวน	ร้อยละ	จำนวน	ร้อยละ		จำนวน	ร้อยละ	จำนวน	ร้อยละ	จำนวน	ร้อยละ	จำนวน	ร้อยละ	จำนวน	ร้อยละ	จำนวน	ร้อยละ		Number
รวมทั้ง	1,649	100.0	1,641	99.5	8	0.5	1	12.5	-	-	-	-	-	-	-	-	-	-	-	-	-	-	-	-	-	-	-	-	6,104,004,001
เมืองกระบี่	558	100.0	556	99.6	2	0.4	-	-	-	-	1	50.0	-	-	-	-	-	-	-	-	-	-	-	-	-	-	-	-	579,139,292
เขาพนม	58	100.0	58	100.0	-	-	-	-	-	-	-	-	-	-	-	-	-	-	-	-	-	-	-	-	-	-	-	-	-
เกาะลันตา	192	100.0	192	100.0	-	-	-	-	-	-	-	-	-	-	-	-	-	-	-	-	-	-	-	-	-	-	-	-	-
คลองท่อม	292	100.0	290	99.3	2	0.7	-	-	-	-	-	-	-	-	-	-	-	-	-	-	-	-	-	-	-	-	-	-	3,002,774,176
อ่าวลึก	200	100.0	196	98.0	4	2.0	1	25.0	-	-	-	-	-	-	-	-	-	-	-	-	-	-	-	-	-	-	-	-	2,522,090,533
ปะทิว	82	100.0	82	100.0	-	-	-	-	-	-	-	-	-	-	-	-	-	-	-	-	-	-	-	-	-	-	-	-	-
ลำทับ	31	100.0	31	100.0	-	-	-	-	-	-	-	-	-	-	-	-	-	-	-	-	-	-	-	-	-	-	-	-	-
เหนือคลอง	237	100.0	237	100.0	-	-	-	-	-	-	-	-	-	-	-	-	-	-	-	-	-	-	-	-	-	-	-	-	-

ที่มา : สำนักอุตสาหกรรมการผลิต กระทรวงเทคโนโลยีสารสนเทศและการสื่อสาร

Source : The 2007 Industrial Census, Krabi Province, National Statistical Office, Ministry of Information and Communication Technology

ตาราง 10 จำนวนและร้อยละของสถานประกอบการอุตสาหกรรมผลิต จำนวนตามประเทศที่มีการส่งผลิตไปจำหน่าย และส่งออก
 TABLE 10 NUMBER AND PERCENTAGE OF MANUFACTURING ESTABLISHMENTS BY EXPORTED COUNTRY OF PRODUCT AND AMPHOE

อำเภอ	จำนวนสถานประกอบการ		ไม่มีการส่งออก		มีการส่งออก		ประเทศที่ส่งออก Exported country										Amphoe						
	Number of establishments		No export		Export		เกาหลี		ญี่ปุ่น		ไต้หวัน		สิงคโปร์		จีน			สหรัฐอเมริกา		ประเทศในยุโรป		ประเทศอื่น ๆ	
	จำนวน	ร้อยละ	จำนวน	ร้อยละ	จำนวน	ร้อยละ	จำนวน	ร้อยละ	จำนวน	ร้อยละ	จำนวน	ร้อยละ	จำนวน	ร้อยละ	จำนวน	ร้อยละ		จำนวน	ร้อยละ	จำนวน	ร้อยละ	จำนวน	ร้อยละ
รวม	1,649	100.0	1,641	99.5	8	0.5	-	-	4	50.0	-	-	1	12.5	3	37.5	-	-	-	-	-	-	Total
เมืองกระบี่	558	100.0	556	99.6	2	0.4	-	-	2	100.0	-	-	-	-	-	-	-	-	-	-	-	-	Mueang Krabi
เขาคันทรง	58	100.0	58	100.0	-	-	-	-	-	-	-	-	-	-	-	-	-	-	-	-	-	-	Khao Phanom
เกาะลันตา	192	100.0	192	100.0	-	-	-	-	-	-	-	-	-	-	-	-	-	-	-	-	-	-	Ko Lanta
คลองท่อม	292	100.0	290	99.3	2	0.7	-	-	-	-	-	-	-	2	100.0	-	-	-	-	-	-	-	Khlong Thom
อ่าวลึก	200	100.0	196	98.0	4	2.0	-	-	2	50.0	-	-	1	25.0	1	25.0	-	-	-	-	-	-	Ao Luek
ปลายพระยา	82	100.0	82	100.0	-	-	-	-	-	-	-	-	-	-	-	-	-	-	-	-	-	-	Plai Phraya
ลำทับ	31	100.0	31	100.0	-	-	-	-	-	-	-	-	-	-	-	-	-	-	-	-	-	-	Lam Thap
เหนือคลอง	237	100.0	237	100.0	-	-	-	-	-	-	-	-	-	-	-	-	-	-	-	-	-	-	Nuea Khlong

ที่มา : สำนักงานสถิติแห่งชาติ กระทรวงเทคโนโลยีสารสนเทศและการสื่อสาร

Source : The 2007 Industrial Census, Krabi Province, National Statistical Office, Ministry of Information and Communication Technology

ตาราง II มูลค่าการใช้วัตถุดิบเพื่อวัตถุประสงค์ผลิตที่โรงงานอุตสาหกรรม จำนวนและร้อยละของสถานประกอบการอุตสาหกรรมผลิต จำนวนตามการใช้วัตถุดิบ 1 และ 2
 TABLE II. VALUE OF IMPORTED MATERIALS AND COMPONENTS, NUMBER AND PERCENTAGE OF MANUFACTURING ESTABLISHMENTS BY USE OF IMPORTED MATERIALS AND COMPONENTS AND AMPHOE

อำเภอ Amphoe	จำนวนสถานประกอบการ Number of establishments		ร้อยละของวัตถุดิบหรือวัสดุประกอบที่นำเข้ามาจากต่างประเทศ Percentage of use of imported materials and components										มูลค่าการใช้วัตถุดิบ Value of imported materials and components																
	จำนวน Number	ร้อยละ %	ไม่มีมาใช้ No use		< 10		10 - 19		20 - 29		30 - 39		40 - 49		50 - 59		60 - 69		70 - 79		80 - 89		90 - 99		100		Total	Amphoe	
			จำนวน Number	ร้อยละ %	จำนวน Number	ร้อยละ %	จำนวน Number	ร้อยละ %	จำนวน Number	ร้อยละ %	จำนวน Number	ร้อยละ %	จำนวน Number	ร้อยละ %	จำนวน Number	ร้อยละ %	จำนวน Number	ร้อยละ %	จำนวน Number	ร้อยละ %	จำนวน Number	ร้อยละ %	จำนวน Number	ร้อยละ %	จำนวน Number	ร้อยละ %			
รวม Total	1,649	100.0	1,636	99.2	13	0.8	-	-	5	40.0	-	-	2	12.0	-	-	-	-	-	-	1	8.0	3	20.0	3	20.0	405,754,008	Total	
เมืองกระบี่ Mueang Krabi	558	100.0	550	98.7	8	1.4	-	-	4	53.3	-	-	2	20.0	-	-	-	-	-	-	1	13.3	1	13.3	-	-	403,469,038	Mueang Krabi	
เขาพนม Khao Phanom	58	100.0	58	100.0	-	-	-	-	-	-	-	-	-	-	-	-	-	-	-	-	-	-	-	-	-	-	-	Khao Phanom	
เกาะลันตา Ko Lanta	192	100.0	192	100.0	-	-	-	-	-	-	-	-	-	-	-	-	-	-	-	-	-	-	-	-	-	-	-	-	Ko Lanta
คลองท่อม Khlong Thom	292	100.0	290	99.3	2	0.7	-	-	1	50.0	-	-	-	-	-	-	-	-	-	-	-	-	-	-	1	50.0	1,305,000	Khlong Thom	
อำเภอลี้ Ao Luek	200	100.0	200	100.0	-	-	-	-	-	-	-	-	-	-	-	-	-	-	-	-	-	-	-	-	-	-	-	-	Ao Luek
ป่าพะยอม Phai Phraya	82	100.0	82	100.0	-	-	-	-	-	-	-	-	-	-	-	-	-	-	-	-	-	-	-	-	-	-	-	-	Phai Phraya
ลำทับ Lam Thap	31	100.0	31	100.0	-	-	-	-	-	-	-	-	-	-	-	-	-	-	-	-	-	-	-	-	-	-	-	-	Lam Thap
นพรัตน์ Nuea Khlung	237	100.0	234	98.7	3	1.3	-	-	-	-	-	-	-	-	-	-	-	-	-	-	-	-	2	50.0	2	50.0	959,970	Nuea Khlung	

ที่มา : สำมะโนอุตสาหกรรม พ.ศ.2550 จังหวัดกระบี่ สำนักงานสถิติแห่งชาติ กระทรวงเทคโนโลยีสารสนเทศและการสื่อสาร

Source : The 2007 Industrial Census, Krabi Province, National Statistical Office, Ministry of Information and Communication Technology

ตาราง 12 จำนวนและร้อยละของสถานประกอบการอุตสาหกรรมผลิต จำนวนตามอัตราการใช้กำลังการผลิตต่อปี 2549 และอำเภอ

TABLE 12 NUMBER AND PERCENTAGE OF MANUFACTURING ESTABLISHMENTS BY PERCENTAGE OF CAPACITY UTILIZATION IN 2006 AND AMPHOE

อำเภอ	อัตราการใช้กำลังการผลิตต่อปี 2549 Percentage of capacity utilization in 2006																			เฉลี่ยต่อสถาน- ประกอบการ Average per establishment	Amphoe					
	จำนวนสถานประกอบการ		< 10		10 - 19		20 - 29		30 - 39		40 - 49		50 - 59		60 - 69		70 - 79		80 - 89			90 - 99		≥100		
	จำนวน	ร้อยละ	จำนวน	ร้อยละ	จำนวน	ร้อยละ	จำนวน	ร้อยละ	จำนวน	ร้อยละ	จำนวน	ร้อยละ	จำนวน	ร้อยละ	จำนวน	ร้อยละ	จำนวน	ร้อยละ	จำนวน			ร้อยละ	จำนวน	ร้อยละ	จำนวน	ร้อยละ
รวม	1,649	100.0	1	0.1	12	0.7	60	3.6	6	0.4	21	1.3	369	22.4	251	15.2	314	19.0	273	16.6	197	12.0	146	8.8	68.1	Total
เมืองกระบี่	558	100.0	1	0.2	12	2.1	43	7.7	2	0.4	9	1.6	70	12.5	79	14.2	57	10.2	92	16.5	129	23.2	64	11.5	70.1	Mueang Krabi
เขานม	58	100.0	-	-	-	-	-	-	-	-	-	-	2	3.5	1	1.7	14	24.1	20	33.9	21	36.8	-	-	81.1	Khao Phanom
เกาะลันตา	192	100.0	-	-	-	-	-	-	-	-	-	-	107	55.4	67	34.7	14	7.4	3	1.6	-	-	2	1.0	56.0	Ko Lanta
คลองท่อม	292	100.0	-	-	-	-	12	4.1	-	0.0	2	0.7	143	49.1	21	7.1	15	5.1	29	10.1	6	2.0	64	21.9	65.4	Khlong Thom
อ่าวลึก	200	100.0	-	-	-	-	-	-	1	0.5	1	0.5	17	8.3	24	11.8	117	58.3	21	10.3	16	7.9	5	2.5	70.3	Ao Luek
ปลายพระยา	82	100.0	-	-	-	-	-	-	-	-	-	-	1	1.2	4	4.9	63	76.4	12	14.7	2	2.9	-	-	72.1	Plai Phraya
ลำทับ	31	100.0	-	-	-	-	-	-	-	-	-	-	-	-	10	33.1	7	23.3	7	21.2	1	3.3	6	19.1	75.2	Lam Thap
เหนือคลอง	237	100.0	-	-	-	-	5	2.1	3	1.4	9	3.7	30	12.6	46	19.4	27	11.5	90	38.2	22	9.2	5	2.0	68.1	Nuea Khlong

ที่มา : สำนักงานอุตสาหกรรม พ.ศ.2550 จังหวัดกระบี่ สำนักงานสถิติแห่งชาติ กระทรวงเทคโนโลยีสารสนเทศและการสื่อสาร

Source : The 2007 Industrial Census, Krabi Province, National Statistical Office, Ministry of Information and Communication Technology

ตอนที่ 2 ข้อมูลทั่วไปของสถานประกอบการ
จำแนกตามขนาดของสถานประกอบการ

สารบัญตารางสถิติ

- ตอนที่ 2 ข้อมูลทั่วไปของสถานประกอบการ จำแนกตามขนาดของสถานประกอบการ**
- ตาราง 1** จำนวนและร้อยละของสถานประกอบการอุตสาหกรรมการผลิต จำแนกตามรูปแบบการจัดตั้งตามกฎหมาย และขนาดของสถานประกอบการ
- ตาราง 2** จำนวนและร้อยละของสถานประกอบการอุตสาหกรรมการผลิต จำแนกตามรูปแบบการจัดตั้งทางเศรษฐกิจ และขนาดของสถานประกอบการ
- ตาราง 3** จำนวนและร้อยละของสถานประกอบการอุตสาหกรรมการผลิต จำแนกตามระยะเวลาในการดำเนินกิจการ และขนาดของสถานประกอบการ
- ตาราง 4** จำนวนและร้อยละของสถานประกอบการอุตสาหกรรมการผลิต จำแนกตามระยะเวลาการผลิตในปี 2549 และขนาดของสถานประกอบการ
- ตาราง 5** มูลค่าเงินลงทุนจดทะเบียน จำนวนและร้อยละของสถานประกอบการอุตสาหกรรมการผลิต จำแนกตามมูลค่าทุนจดทะเบียน และขนาดของสถานประกอบการ
- ตาราง 6** มูลค่าเงินทุนที่ต่างประเทศร่วมลงทุนหรือถือหุ้นจำนวนและร้อยละของสถานประกอบการอุตสาหกรรมการผลิต จำแนกตามสัดส่วนของการร่วมลงทุนหรือถือหุ้นของต่างประเทศ และขนาดของสถานประกอบการ
- ตาราง 7** จำนวนและร้อยละของสถานประกอบการอุตสาหกรรมการผลิตที่ต่างประเทศร่วมลงทุน จำแนกตามประเทศร่วมลงทุนหรือถือหุ้นมากที่สุดเป็นอันดับหนึ่ง และขนาดของสถานประกอบการ
- ตาราง 7.1** จำนวนและร้อยละของสถานประกอบการอุตสาหกรรมการผลิตที่ต่างประเทศร่วมลงทุน จำแนกตามประเทศร่วมลงทุนหรือถือหุ้นมากที่สุดเป็นอันดับสอง และขนาดของสถานประกอบการ
- ตาราง 7.2** จำนวนและร้อยละของสถานประกอบการอุตสาหกรรมการผลิตที่ต่างประเทศร่วมลงทุน จำแนกตามประเทศร่วมลงทุนหรือถือหุ้นมากที่สุดเป็นอันดับสาม และขนาดของสถานประกอบการ
- ตาราง 8** จำนวนและร้อยละของสถานประกอบการอุตสาหกรรมการผลิตจำแนกตามการส่งเสริมการลงทุน จากสำนักงานคณะกรรมการส่งเสริมการลงทุน และขนาดของสถานประกอบการ
- ตาราง 9** มูลค่าการส่งออก จำนวนและร้อยละของสถานประกอบการอุตสาหกรรมการผลิต จำแนกตามร้อยละของการส่งออกผลผลิตออกไปจำหน่ายต่างประเทศ และขนาดของสถานประกอบการ
- ตาราง 10** จำนวนและร้อยละของสถานประกอบการอุตสาหกรรมการผลิต จำแนกตามประเทศที่มีการส่งผลผลิตไปจำหน่าย และขนาดของสถานประกอบการ
- ตาราง 11** มูลค่าการใช้วัตถุดิบหรือวัสดุประกอบการผลิตที่มาจากต่างประเทศ จำนวนและร้อยละของสถานประกอบการอุตสาหกรรมการผลิต จำแนกตามการใช้วัตถุดิบฯ และขนาดของสถานประกอบการ
- ตาราง 12** จำนวนและร้อยละของสถานประกอบการอุตสาหกรรมการผลิต จำแนกตามอัตราการใช้กำลังการผลิตต่อปี 2549 และขนาดของสถานประกอบการ

ตาราง 1 จำนวนและร้อยละของสถานประกอบการผลิต จำนวนตามรูปแบบการจัดตั้งตามกฎหมาย และขนาดของสถานประกอบการ

TABLE 1 NUMBER AND PERCENTAGE OF MANUFACTURING ESTABLISHMENTS BY FORM OF LEGAL ORGANIZATION AND SIZE OF ESTABLISHMENT

ขนาดของสถานประกอบการ	จำนวนสถาน- ประกอบการ		ส่วนบุคคล Individual proprietor		หุ้นส่วนสามัญ นิติบุคคล หุ้นส่วนจำกัด		บริษัทจำกัด บริษัทจำกัด(มหาชน) Company limited, public company limited		ส่วนราชการ รัฐวิสาหกิจ Government, state-enterprise		สหกรณ์ Cooperatives		อื่น ๆ Others		Size of establishment
	จำนวน	ร้อยละ	จำนวน	ร้อยละ	จำนวน	ร้อยละ	จำนวน	ร้อยละ	จำนวน	ร้อยละ	จำนวน	ร้อยละ	จำนวน	ร้อยละ	
	Number	%	Number	%	Number	%	Number	%	Number	%	Number	%	Number	%	
รวม	1,649	100.0	1,538	93.3	16	1.0	34	2.1	-	-	18	1.1	42	2.5	Total
1-15 คน	1,586	100.0	1,530	96.5	10	0.7	3	0.2	-	-	16	1.0	26	1.6	1-15 persons
16-25 คน	26	100.0	6	23.1	4	15.4	3	11.5	-	-	2	7.7	11	42.3	16-25 persons
26-30 คน	5	100.0	1	20.0	-	-	2	40.0	-	-	-	-	2	40.0	26-30 persons
31-50 คน	11	100.0	1	9.1	2	18.2	6	54.6	-	-	-	-	2	18.2	31-50 persons
51-200 คน	15	100.0	-	-	-	-	14	93.3	-	-	-	-	1	6.7	51-200 persons
มากกว่า 200 คน	6	100.0	-	-	-	-	6	100.0	-	-	-	-	-	-	More than 200 persons

ที่มา : สำมะโนอุตสาหกรรม พ.ศ.2550 จังหวัดกระบี่ สำนักงานสถิติแห่งชาติ กระทรวงเทคโนโลยีสารสนเทศและการสื่อสาร

Source : The 2007 Industrial Census, Krabi Province, National Statistical Office, Ministry of Information and Communication Technology

ตาราง 2 จำนวนและร้อยละของสถานประกอบการอุตสาหกรรมผลิต จำแนกตามรูปแบบการจัดตั้งทางเศรษฐกิจ และขนาดของสถานประกอบการ

TABLE 2 NUMBER AND PERCENTAGE OF MANUFACTURING ESTABLISHMENTS BY FORM OF ECONOMIC ORGANIZATION AND SIZE OF ESTABLISHMENT

ขนาดของสถานประกอบการ	จำนวนสถานประกอบการ				สำนักงานเดี่ยว		สำนักงานใหญ่		สำนักงานสาขา		Size of establishment
	Number of establishments		Single unit		Head office		Branch				
	จำนวน	ร้อยละ	จำนวน	ร้อยละ	จำนวน	ร้อยละ	จำนวน	ร้อยละ			
	Number	%	Number	%	Number	%	Number	%	Number	%	Total
รวม	1,649	100.0	1,630	98.9	5	0.3	14	0.9			
1-15 คน	1,586	100.0	1,585	99.9	1	0.1	-	-			1-15 persons
16-25 คน	26	100.0	23	88.5	-	-	3	11.5			16-25 persons
26-30 คน	5	100.0	5	100.0	-	-	-	-			26-30 persons
31-50 คน	11	100.0	8	72.7	-	-	3	27.3			31-50 persons
51-200 คน	15	100.0	8	53.3	3	20.0	4	26.7			51-200 persons
มากกว่า 200 คน	6	100.0	1	16.7	1	16.7	4	66.7			More than 200 persons

ที่มา : สำมะโนอุตสาหกรรม พ.ศ.2550 จังหวัดกระบี่ สำนักงานสถิติแห่งชาติ กระทรวงเทคโนโลยีสารสนเทศและการสื่อสาร

Source : The 2007 Industrial Census, Krabi Province, National Statistical Office, Ministry of Information and Communication Technology

ตาราง 3 จำนวนและร้อยละของสถานประกอบการอุตสาหกรรมผลิต จำแนกตามระยะเวลาในการดำเนินงาน และขนาดของสถานประกอบการ
TABLE 3 NUMBER AND PERCENTAGE OF MANUFACTURING ESTABLISHMENTS BY PERIOD OF OPERATION AND SIZE OF ESTABLISHMENT

ขนาดของสถานประกอบการ	จำนวนสถานประกอบการ		ระยะเวลาในการดำเนินงาน (ปี) Period of operation (Year)												Size of establishment
	Number of establishments		<5		5 - 9		10 - 19		20 - 29		≥30		Total		
	จำนวน Number	ร้อยละ %	จำนวน Number	ร้อยละ %	จำนวน Number	ร้อยละ %	จำนวน Number	ร้อยละ %	จำนวน Number	ร้อยละ %	จำนวน Number	ร้อยละ %			
รวม	1,649	100.0	478	29.0	372	22.6	506	30.7	198	12.0	95	5.7			
1-15 คน	1,586	100.0	459	28.9	356	22.5	486	30.7	192	12.1	93	5.9	1-15 persons		
16-25 คน	26	100.0	10	38.5	5	19.2	8	30.8	2	7.7	1	3.9	16-25 persons		
26-30 คน	5	100.0	1	20.0	4	80.0	-	-	-	-	-	-	26-30 persons		
31-50 คน	11	100.0	4	36.4	3	27.3	3	27.3	1	9.1	-	-	31-50 persons		
51-200 คน	15	100.0	4	26.7	3	20.0	6	40.0	2	13.3	-	-	51-200 persons		
มากกว่า 200 คน	6	100.0	-	-	1	16.7	3	50.0	1	16.7	1	16.7	More than 200 persons		

ที่มา : สำนักงานสถิติแห่งชาติ กระทรวงเทคโนโลยีสารสนเทศและการสื่อสาร

Source : The 2007 Industrial Census, Krabi Province, National Statistical Office, Ministry of Information and Communication Technology

ตาราง 4 จำนวนและร้อยละของสถานประกอบการอุตสาหกรรมผลิต จำนวนตามระยะเวลาการผลิตในปี 2549 และขนาดของสถานประกอบการ

TABLE 4 NUMBER AND PERCENTAGE OF MANUFACTURING ESTABLISHMENTS BY PERIOD OF OPERATION IN 2006 AND SIZE OF ESTABLISHMENT

ขนาดของสถานประกอบการ	จำนวนสถานประกอบการ		ระยะเวลาการผลิต Period of operation in 2006												Size of establishment	
	Number of establishments		เดือน Months				ชั่วโมง Hours per day				รวม Total					
	จำนวน	ร้อยละ	< 3	3 - 6	7 - 9	10 - 12	< 8	8 - 10	> 10	จำนวน	ร้อยละ	จำนวน	ร้อยละ	จำนวน		ร้อยละ
Number	%	Number	%	Number	%	Number	%	Number	%	Number	%	Number	%	Number	%	
รวม	1,649	100.0	4	0.2	245	14.9	95	5.8	1,305	79.1	994	60.3	575	34.9	80	4.8
1-15 คน	1,586	100.0	4	0.3	245	15.5	92	5.8	1,245	78.5	983	62.0	538	34.0	65	4.1
16-25 คน	26	100.0	-	-	-	-	-	26	100.0	7	26.9	16	61.5	3	11.5	-
26-30 คน	5	100.0	-	-	1	20.0	4	80.0	2	40.0	2	40.0	3	60.0	-	-
31-50 คน	11	100.0	-	-	1	9.1	10	90.9	2	18.2	2	18.2	8	72.7	1	9.1
51-200 คน	15	100.0	-	-	-	-	15	100.0	-	-	-	-	7	46.7	8	53.3
มากกว่า 200 คน	6	100.0	-	-	-	1	16.7	5	83.3	-	-	-	3	50.0	3	50.0

ที่มา : สำมะโนอุตสาหกรรม พ.ศ.2550 จังหวัดกระบี่ สำนักงานสถิติแห่งชาติ กระทรวงเทคโนโลยีสารสนเทศและการสื่อสาร

Source : The 2007 Industrial Census, Krabi Province, National Statistical Office, Ministry of Information and Communication Technology

ตาราง 5 มูลค่าเงินลงทุนจดทะเบียน จำนวนและร้อยละของสถานประกอบการอุตสาหกรรมผลิต จำนวนตามมูลค่าทุนจดทะเบียน และขนาดของสถานประกอบการ
 TABLE 5 VALUE OF REGISTERED CAPITAL, NUMBER AND PERCENTAGE OF MANUFACTURING ESTABLISHMENTS BY VALUE OF REGISTERED CAPITAL AND SIZE OF ESTABLISHMENT

ขนาดของสถานประกอบการ	จำนวนสถานประกอบการ		มูลค่าทุนจดทะเบียน										มูลค่าเงินลงทุนจดทะเบียน Value of registered capital	Size of establishment										
	ไม่มีทุนจดทะเบียน		มูลค่าทุนจดทะเบียน (ล้านบาท) Registered capital (Million baht)																					
	จำนวน establishments	ร้อยละ %	รวม Total		< 1		1 - 9		10 - 49		50 - 99				100 - 199		200 - 499		500 - 999		≥ 1,000			
จำนวน Number	ร้อยละ %	จำนวน Number	ร้อยละ %	จำนวน Number	ร้อยละ %	จำนวน Number	ร้อยละ %	จำนวน Number	ร้อยละ %	จำนวน Number	ร้อยละ %	จำนวน Number	ร้อยละ %	จำนวน Number	ร้อยละ %	จำนวน Number	ร้อยละ %	จำนวน Number	ร้อยละ %	จำนวน Number	ร้อยละ %			
รวม	1,649	100.0	1,613	97.8	36	2.2	7	19.3	12	34.0	11	30.3	4	11.0	1	2.8	1	2.8	-	-	-	-	1,066,288,100	Total
1-15 คน	1,686	100.0	1,573	99.2	13	0.8	5	37.4	7	55.1	1	7.5	-	-	-	-	-	-	-	-	-	-	41,418,000	1-15 persons
16-25 คน	26	100.0	22	84.6	4	15.4	1	25.0	2	50.0	1	25.0	-	-	-	-	-	-	-	-	-	-	15,850,100	16-25 persons
26-30 คน	5	100.0	3	60.0	2	40.0	1	50.0	-	-	1	50.0	-	-	-	-	-	-	-	-	-	-	10,500,000	26-30 persons
31-50 คน	11	100.0	6	54.6	5	45.5	-	-	2	40.0	2	40.0	1	20.0	-	-	-	-	-	-	-	-	102,500,000	31-50 persons
51-200 คน	15	100.0	5	33.3	10	66.7	-	-	1	10.0	6	60.0	2	20.0	1	10.0	-	-	-	-	-	-	376,000,000	51-200 persons
มากกว่า 200 คน	6	100.0	4	66.7	2	33.3	-	-	-	-	-	-	1	50.0	-	-	1	50.0	-	-	-	-	520,000,000	More than 200 persons

ที่มา : สำนักอุตสาหกรรม พ.ศ.2550 จังหวัดกระบี่ สำนักงานสถิติแห่งชาติ กระทรวงเทคโนโลยีสารสนเทศและการสื่อสาร

Source : The 2007 Industrial Census, Krabi Province, National Statistical Office, Ministry of Information and Communication Technology

ตาราง 6 มูลค่าเงินทุนที่ต่างประเทศร่วมลงทุนหรือถือหุ้น จำนวนและร้อยละของสถานประกอบการอุตสาหกรรมผลิต จำนวนตามสัดส่วนของการร่วมลงทุนหรือถือหุ้นของต่างประเทศ และขนาดของสถานประกอบการ

TABLE 6 VALUE OF FOREIGN INVESTMENT OR SHARE HOLDING, NUMBER AND PERCENTAGE OF MANUFACTURING ESTABLISHMENTS BY PROPORTION OF FOREIGN INVESTMENT OR SHARE HOLDING AND SIZE OF ESTABLISHMENT

ขนาดของสถานประกอบการ	จำนวนสถานประกอบการ		ไม่มีต่างประเทศร่วมลงทุนหรือถือหุ้น		สัดส่วนของการร่วมลงทุนหรือถือหุ้น						มูลค่าเงินทุนที่ต่างประเทศร่วมลงทุนหรือถือหุ้น		Size of establishment		
	จำนวน	ร้อยละ	No foreign's investment or share holding		< 10%			10 - 50%			> 50%			Value of foreign investment or share holding	
			จำนวน	ร้อยละ	จำนวน	ร้อยละ	จำนวน	ร้อยละ	จำนวน	ร้อยละ	จำนวน	ร้อยละ			
	Number	%	Number	%	Number	%	Number	%	Number	%	Number	%	Number	%	
รวม	1,649	100.0	1,647	99.9	2	0.1	-	-	2	100.0	-	-	102,000,000	Total	
1-15 คน	1,586	100.0	1,586	100.0	-	-	-	-	-	-	-	-	-	1-15 persons	
16-25 คน	26	100.0	26	100.0	-	-	-	-	-	-	-	-	-	16-25 persons	
26-30 คน	5	100.0	5	100.0	-	-	-	-	-	-	-	-	-	26-30 persons	
31-50 คน	11	100.0	11	100.0	-	-	-	-	-	-	-	-	-	31-50 persons	
51-200 คน	15	100.0	14	93.3	1	6.7	-	-	1	100.0	-	-	8,000,000	51-200 persons	
มากกว่า 200 คน	6	100.0	5	83.3	1	16.7	-	-	1	100.0	-	-	94,000,000	More than 200 persons	

ที่มา : สำนักอุตสาหกรรม พ.ศ.2550 จังหวัดกระบี่ สำนักงานสถิติแห่งชาติ กระทรวงเทคโนโลยีสารสนเทศและการสื่อสาร

Source : The 2007 Industrial Census, Krabi Province, National Statistical Office, Ministry of Information and Communication Technology

ตาราง 7 จำนวนและร้อยละของสถานประกอบการอุตสาหกรรมผลิตที่ต่างประเทศรวมลงทุน จำนวนตามประเทศรวมลงทุนหรือถือหุ้นมากที่สุดเป็นอันดับหนึ่ง และขนาดของสถานประกอบการ

TABLE 7 NUMBER AND PERCENTAGE OF MANUFACTURING ESTABLISHMENTS WITH FOREIGN INVESTMENT BY THE FIRST COUNTRY WITH HIGHEST SHARE HOLDING AND SIZE OF ESTABLISHMENT

ขนาดของสถานประกอบการ	จำนวนสถานประกอบการ		ไม่มีการลงทุนจาก		มีการลงทุนจาก		ประเทศรวมลงทุนหรือถือหุ้นมากที่สุดเป็นอันดับหนึ่ง				Size of establishment
	Number of establishments		ต่างประเทศ		ต่างประเทศ		The first country with highest share holding		ประเทศอื่น ๆ		
	จำนวน	ร้อยละ	จำนวน	ร้อยละ	จำนวน	ร้อยละ	จำนวน	ร้อยละ	จำนวน	ร้อยละ	
รวม	1,649	100.0	1,647	99.9	2	0.1	-	-	2	100.0	
1-15 คน	1,586	100.0	1,586	100.0	-	-	-	-	-	-	1-15 persons
16-25 คน	26	100.0	26	100.0	-	-	-	-	-	-	16-25 persons
26-30 คน	5	100.0	5	100.0	-	-	-	-	-	-	26-30 persons
31-50 คน	11	100.0	11	100.0	-	-	-	-	-	-	31-50 persons
51-200 คน	15	100.0	14	93.3	1	6.7	-	-	1	100.0	51-200 persons
มากกว่า 200 คน	6	100.0	5	83.3	1	16.7	-	-	1	100.0	More than 200 persons

ที่มา : สำมะโนอุตสาหกรรม พ.ศ.2550 จังหวัดกระบี่ สำนักงานสถิติแห่งชาติ กระทรวงเทคโนโลยีสารสนเทศและการสื่อสาร

Source : The 2007 Industrial Census, Krabi Province, National Statistical Office, Ministry of Information and Communication Technology

ตาราง 7.1 จำนวนและร้อยละของสถานประกอบการอุตสาหกรรมผลิตที่ต่างประเทศร่วมลงทุน จำนวนตามประเทศร่วมลงทุนหรือถือหุ้นมากที่สุดเป็นอันดับสอง และขนาดของสถานประกอบการ

TABLE 7.1 NUMBER AND PERCENTAGE OF MANUFACTURING ESTABLISHMENTS WITH FOREIGN INVESTMENT BY THE SECOND COUNTRY WITH HIGHEST SHARE HOLDING AND SIZE OF ESTABLISHMENT

ขนาดของสถานประกอบการ	จำนวนสถานประกอบการ		ไม่มีการลงทุนจาก		มีการลงทุนจาก		ประเทศร่วมลงทุนหรือถือหุ้นมากที่สุดเป็นอันดับหนึ่ง				
	Number of establishments		No foreign's investment		With foreign's investment		The first country with highest share holding		Other countries		Size of establishment
	จำนวน	ร้อยละ	จำนวน	ร้อยละ	จำนวน	ร้อยละ	ประเทศในยุโรป	ประเทศอื่น ๆ	จำนวน	ร้อยละ	
	Number	%	Number	%	Number	%	Country in Europe	Other countries	Number	%	
รวม	1,649	100.0	1,647	99.9	2	0.1	-	-	2	100.0	Total
1-15 คน	1,586	100.0	1,586	100.0	-	-	-	-	-	-	1-15 persons
16-25 คน	26	100.0	26	100.0	-	-	-	-	-	-	16-25 persons
26-30 คน	5	100.0	5	100.0	-	-	-	-	-	-	26-30 persons
31-50 คน	11	100.0	11	100.0	-	-	-	-	-	-	31-50 persons
51-200 คน	15	100.0	14	93.3	1	6.7	-	-	1	100.0	51-200 persons
มากกว่า 200 คน	6	100.0	5	83.3	1	16.7	-	-	1	100.0	More than 200 persons

ที่มา : สำนักงานสถิติแห่งชาติ กระทรวงเทคโนโลยีสารสนเทศและการสื่อสาร

Source : The 2007 Industrial Census, Krabi Province, National Statistical Office, Ministry of Information and Communication Technology

ตาราง 7.2 จำนวนและร้อยละของสถานประกอบการผลิตที่ต่างประเทศรวมลงทุน จำนวนตามประเทศรวมลงทุนหรือถือหุ้นมากที่สุดเป็นอันดับสาม และขนาดของสถานประกอบการ

TABLE 7.2 NUMBER AND PERCENTAGE OF MANUFACTURING ESTABLISHMENTS WITH FOREIGN INVESTMENT BY THE THIRD COUNTRY WITH HIGHEST SHARE HOLDING AND SIZE OF ESTABLISHMENT

ขนาดของสถานประกอบการ	จำนวนสถานประกอบการ		ไม่มีการลงทุนจาก		มีการลงทุนจาก		ประเทศร่วมลงทุนหรือถือหุ้นมากที่สุดเป็นอันดับหนึ่ง			
	Number of establishments		ต่างประเทศ		ต่างประเทศ		The first country with highest share holding		ประเทศอื่น ๆ	
	จำนวน	ร้อยละ	จำนวน	ร้อยละ	จำนวน	ร้อยละ	Country in Europe	ร้อยละ	จำนวน	ร้อยละ
รวม	1,649	100.0	1,647	99.9	2	0.1	-	-	2	100.0
1-15 คน	1,586	100.0	1,586	100.0	-	-	-	-	-	-
16-25 คน	26	100.0	26	100.0	-	-	-	-	-	-
26-30 คน	5	100.0	5	100.0	-	-	-	-	-	-
31-50 คน	11	100.0	11	100.0	-	-	-	-	-	-
51-200 คน	15	100.0	14	93.3	1	6.7	-	-	1	100.0
มากกว่า 200 คน	6	100.0	5	83.3	1	16.7	-	-	1	100.0
										Total

ที่มา : สำมะโนอุตสาหกรรม พ.ศ.2550 จังหวัดกระบี่ สำนักงานสถิติแห่งชาติ กระทรวงเทคโนโลยีสารสนเทศและการสื่อสาร

Source : The 2007 Industrial Census, Krabi Province, National Statistical Office, Ministry of Information and Communication Technology

ตาราง 8 จำนวนและร้อยละของสถานประกอบการผลิต จำนวนตามการส่งเสริมการลงทุน จากสำนักงานคณะกรรมการส่งเสริมการลงทุน และขนาดของสถานประกอบการ

TABLE 8 NUMBER AND PERCENTAGE OF MANUFACTURING ESTABLISHMENTS BY INVESTMENT PROMOTION FROM BOARD OF INVESTMENT (BOI) AND SIZE OF ESTABLISHMENT

ขนาดของสถานประกอบการ	จำนวนสถานประกอบการ		การส่งเสริมการลงทุนจากสำนักงานคณะกรรมการส่งเสริมการลงทุน				Size of establishment
	Number of establishments		Investment promotion from board of investment (BOI)				
	จำนวน Number	ร้อยละ %	ไม่มี (No)		มี (Yes)		
			จำนวน Number	ร้อยละ %	จำนวน Number	ร้อยละ %	
รวม	1,649	100.0	1,641	99.5	8	0.5	Total
1-15 คน	1,586	100.0	1,585	99.9	1	0.1	1-15 persons
16-25 คน	26	100.0	26	100.0	-	-	16-25 persons
26-30 คน	5	100.0	5	100.0	-	-	26-30 persons
31-50 คน	11	100.0	11	100.0	-	-	31-50 persons
51-200 คน	15	100.0	13	86.7	2	13.3	51-200 persons
มากกว่า 200 คน	6	100.0	1	16.7	5	83.3	More than 200 persons

ที่มา : สำนักงานอุตสาหกรรม พ.ศ.2550 จังหวัดกระบี่ สำนักงานสถิติแห่งชาติ กระทรวงเทคโนโลยีสารสนเทศและการสื่อสาร

Source : The 2007 Industrial Census, Krabi Province, National Statistical Office, Ministry of Information and Communication Technology

ตาราง 10 จำนวนและร้อยละของสถานประกอบการอุตสาหกรรมผลิต จำนวนตามประเทศที่ีการผลิตไปจำหน่าย และขนาดของสถานประกอบการ
 TABLE 10 NUMBER AND PERCENTAGE OF MANUFACTURING ESTABLISHMENTS BY EXPORTED COUNTRY OF PRODUCT AND SIZE OF ESTABLISHMENT

ขนาดของสถานประกอบการ	จำนวนสถานประกอบการ		ไม่มีการส่งออก		มีการส่งออก		ประเทศที่ส่งออก Exported country										Total				
	Number of establishments		No export		Export		เกาหลี		ญี่ปุ่น		ไต้หวัน		สิงคโปร์		สหรัฐอเมริกา			ประเทศในยุโรป		ประเทศอื่น ๆ	
	จำนวน	ร้อยละ	จำนวน	ร้อยละ	จำนวน	ร้อยละ	จำนวน	ร้อยละ	จำนวน	ร้อยละ	จำนวน	ร้อยละ	จำนวน	ร้อยละ	จำนวน	ร้อยละ		จำนวน	ร้อยละ	จำนวน	ร้อยละ
รวม	1,649	100.0	1,641	99.5	8	0.5	-	-	4	50.0	-	-	1	12.5	3	37.5	-	-	-	-	-
1-15 คน	1,586	100.0	1,585	99.9	1	0.1	-	-	1	100.0	-	-	-	-	-	-	-	-	-	-	-
16-25 คน	26	100.0	26	100.0	-	-	-	-	-	-	-	-	-	-	-	-	-	-	-	-	-
26-30 คน	5	100.0	5	100.0	-	-	-	-	-	-	-	-	-	-	-	-	-	-	-	-	-
31-50 คน	11	100.0	11	100.0	-	-	-	-	-	-	-	-	-	-	-	-	-	-	-	-	-
51-200 คน	15	100.0	13	86.7	2	13.3	-	-	1	50.0	-	-	-	-	1	50.0	-	-	-	-	-
มากกว่า 200 คน	6	100.0	1	16.7	5	83.3	-	-	2	40.0	-	-	1	20.0	2	40.0	-	-	-	-	-

ที่มา : สำนักอุตสาหกรรม พ.ศ.2550 จังหวัดกระบี่ สำนักงานสถิติแห่งชาติ กระทรวงเทคโนโลยีสารสนเทศและการสื่อสาร

Source : The 2007 Industrial Census, Krabi Province, National Statistical Office, Ministry of Information and Communication Technology

ตาราง 11 มูลค่าการใช้วัตถุดิบหรือวัสดุประกอบภาคการผลิตที่มาจากต่างประเทศ จำนวนและร้อยละของสถานประกอบการอุตสาหกรรมผลิต จำนวนตามการใช้วัตถุดิบฯ และขนาดของสถานประกอบการ

TABLE 11. VALUE OF IMPORTED MATERIALS AND COMPONENTS, NUMBER AND PERCENTAGE OF MANUFACTURING ESTABLISHMENTS BY USE OF IMPORTED MATERIALS AND COMPONENTS AND SIZE OF ESTABLISHMENT

ขนาดของสถานประกอบการ	จำนวนสถานประกอบการ		ร้อยละของวัตถุดิบหรือวัสดุประกอบที่มาจากต่างประเทศ Percentage of use of imported materials and components										มูลค่าการใช้วัตถุดิบฯ																	
	จำนวน	ร้อยละ	ไม่มีภาการใช้วัตถุดิบ		<10		10-19		20-29		30-39		40-49		50-59		60-69		70-79		80-89		90-99		100		มูลค่าการใช้วัตถุดิบฯ	Size of establishment		
			จำนวน	ร้อยละ	จำนวน	ร้อยละ	จำนวน	ร้อยละ	จำนวน	ร้อยละ	จำนวน	ร้อยละ	จำนวน	ร้อยละ	จำนวน	ร้อยละ	จำนวน	ร้อยละ	จำนวน	ร้อยละ	จำนวน	ร้อยละ	จำนวน	ร้อยละ	จำนวน	ร้อยละ			Value of imported materials and components	
รวม	1,649	100.0	1,636	99.2	13	0.8	-	-	5	40.0	-	-	2	12.0	-	-	-	-	-	-	-	1	8.0	3	20.0	3	20.0	405,754,008	Total	
1-15 คน	1,586	100.0	1,575	99.3	11	0.7	-	-	4	38.1	-	-	2	14.3	-	-	-	-	-	-	-	-	-	3	23.8	3	23.8	2,993,170	1-15 persons	
16-25 คน	26	100.0	25	96.2	1	3.9	-	-	-	-	-	-	-	-	-	-	-	-	-	-	-	1	100.0	-	-	-	-	400,000,000	16-25 persons	
26-30 คน	5	100.0	5	100.0	-	-	-	-	-	-	-	-	-	-	-	-	-	-	-	-	-	-	-	-	-	-	-	-	-	26-30 persons
31-50 คน	11	100.0	10	90.9	1	9.1	-	-	1	100.0	-	-	-	-	-	-	-	-	-	-	-	-	-	-	-	-	-	-	3,160,838	31-50 persons
51-200 คน	15	100.0	15	100.0	-	-	-	-	-	-	-	-	-	-	-	-	-	-	-	-	-	-	-	-	-	-	-	-	-	51-200 persons
มากกว่า 200 คน	6	100.0	6	100.0	-	-	-	-	-	-	-	-	-	-	-	-	-	-	-	-	-	-	-	-	-	-	-	-	-	More than 200 persons

ที่มา : สำนักข้อมูลสถิติแห่งชาติ กระทรวงเทคโนโลยีสารสนเทศและการสื่อสาร

Source : The 2007 Industrial Census, Krabi Province, National Statistical Office, Ministry of Information and Communication Technology

ตอนที่ 3 ข้อมูลทั่วไปของสถานประกอบการ
จำแนกตามหมวดอุตสาหกรรม

สารบัญตารางสถิติ

- ตอนที่ 3 ข้อมูลทั่วไปของสถานประกอบการ จำแนกตามหมวดอุตสาหกรรม
- ตาราง 1 จำนวนและร้อยละของสถานประกอบการอุตสาหกรรมการผลิต จำแนกตามรูปแบบการจัดตั้งตามกฎหมาย และหมวดอุตสาหกรรม
- ตาราง 2 จำนวนและร้อยละของสถานประกอบการอุตสาหกรรมการผลิต จำแนกตามรูปแบบการจัดตั้งทางเศรษฐกิจ และหมวดอุตสาหกรรม
- ตาราง 3 จำนวนและร้อยละของสถานประกอบการอุตสาหกรรมการผลิต จำแนกตามระยะเวลาในการดำเนินกิจการ และหมวดอุตสาหกรรม
- ตาราง 4 จำนวนและร้อยละของสถานประกอบการอุตสาหกรรมการผลิต จำแนกตามระยะเวลาการผลิตในปี 2549 และหมวดอุตสาหกรรม
- ตาราง 5 มูลค่าเงินลงทุนจดทะเบียน จำนวนและร้อยละของสถานประกอบการอุตสาหกรรมการผลิต จำแนกตามมูลค่าทุนจดทะเบียน และหมวดอุตสาหกรรม
- ตาราง 6 มูลค่าเงินทุนที่ต่างประเทศร่วมลงทุนหรือถือหุ้นจำนวนและร้อยละของสถานประกอบการอุตสาหกรรมการผลิต จำแนกตามสัดส่วนของการร่วมลงทุนหรือถือหุ้นของต่างประเทศ และหมวดอุตสาหกรรม
- ตาราง 7 จำนวนและร้อยละของสถานประกอบการอุตสาหกรรมการผลิตที่ต่างประเทศร่วมลงทุน จำแนกตามประเทศร่วมลงทุนหรือถือหุ้นมากที่สุดเป็นอันดับหนึ่ง และหมวดอุตสาหกรรม
- ตาราง 7.1 จำนวนและร้อยละของสถานประกอบการอุตสาหกรรมการผลิตที่ต่างประเทศร่วมลงทุน จำแนกตามประเทศร่วมลงทุนหรือถือหุ้นมากที่สุดเป็นอันดับสอง และหมวดอุตสาหกรรม
- ตาราง 7.2 จำนวนและร้อยละของสถานประกอบการอุตสาหกรรมการผลิตที่ต่างประเทศร่วมลงทุน จำแนกตามประเทศร่วมลงทุนหรือถือหุ้นมากที่สุดเป็นอันดับสาม และหมวดอุตสาหกรรม
- ตาราง 8 จำนวนและร้อยละของสถานประกอบการอุตสาหกรรมการผลิต จำแนกตามการส่งเสริมการลงทุน จากสำนักงานคณะกรรมการส่งเสริมการลงทุน และหมวดอุตสาหกรรม
- ตาราง 9 มูลค่าการส่งออก จำนวนและร้อยละของสถานประกอบการอุตสาหกรรมการผลิต จำแนกตามร้อยละของการส่งออกผลผลิตออกไปจำหน่ายต่างประเทศและหมวดอุตสาหกรรม
- ตาราง 10 จำนวนและร้อยละของสถานประกอบการอุตสาหกรรมการผลิต จำแนกตามประเทศที่มีการส่งผลผลิตไปจำหน่าย และหมวดอุตสาหกรรม
- ตาราง 11 มูลค่าการใช้วัตถุดิบหรือวัสดุประกอบการผลิตที่มาจากต่างประเทศ จำนวนและร้อยละของสถานประกอบการอุตสาหกรรมการผลิตจำแนกตามการใช้วัตถุดิบฯ และหมวดอุตสาหกรรม
- ตาราง 12 จำนวนและร้อยละของสถานประกอบการอุตสาหกรรมการผลิต จำแนกตามอัตราการใช้กำลังการผลิตต่อปี 2549 และหมวดอุตสาหกรรม

ตาราง 1 จำนวนและร้อยละของสถานประกอบการอุตสาหกรรมผลิต จัดแปรรูปแปรรูปตามกฎหมาย และหมวดอุตสาหกรรม

TABLE 1 NUMBER AND PERCENTAGE OF MANUFACTURING ESTABLISHMENTS BY FORM OF LEGAL ORGANIZATION AND DIVISION OF INDUSTRY

รหัส Code	หมวดอุตสาหกรรม	จำนวนสถาน- ประกอบการ		ส่วนบุคคล		ห้างหุ้นส่วนสามัญ นิติบุคคล		บริษัทจำกัด		ส่วนราชการ รัฐวิสาหกิจ		สหกรณ์ Cooperatives		อื่นๆ Others		Division of Industry
		จำนวน Number	ร้อยละ %	จำนวน Number	ร้อยละ %	จำนวน Number	ร้อยละ %	จำนวน Number	ร้อยละ %	จำนวน Number	ร้อยละ %	จำนวน Number	ร้อยละ %	จำนวน Number	ร้อยละ %	
	รวม	1,649	100.0	1,538	93.3	16	1.0	34	2.1	-	-	18	1.1	42	2.5	Total
15	การผลิตผลิตภัณฑ์อาหารและเครื่องดื่ม	538	100.0	496	92.3	5	1.0	12	2.2	-	-	3	0.6	21	3.9	Manufacture of food products and beverages
16	การผลิตผลิตภัณฑ์ยาสูบ	-	-	-	-	-	-	-	-	-	-	-	-	-	-	Manufacture of tobacco products
17	การผลิตสิ่งทอ	35	100.0	24	68.6	-	-	1	2.9	-	-	-	-	10	28.6	Manufacture of textiles
18	การผลิตเครื่องแต่งกายรวมทั้งการตกแต่งและย้อมสีขนสัตว์	499	100.0	496	99.4	-	-	-	-	-	-	-	-	3	0.6	Manufacture of wearing apparel; dressing and dyeing of fur
19	การฟอกและตกแต่งหนังรองเท้า รวมทั้งการผลิตกระเป๋าเดินทาง กระเป๋าถือ อนามัย เครื่องเขียนฉาก และรองเท้า	1	100.0	-	-	-	-	-	-	-	-	1	100.0	-	-	Tanning and dressing of leather; harness and footwear handbags, saddlery, harness and footwear
20	การผลิตไม้และผลิตภัณฑ์จากไม้และไม้กลึง ยกเว้นเฟอร์นิเจอร์ รวมทั้งการผลิตสิ่งของที่ทำจากฟางและวัสดุจากสานอื่นๆ	111	100.0	103	92.8	-	-	5	4.5	-	-	-	-	3	2.7	Manufacture of wood and of products of wood and cork, except furniture; manufacture of articles of straw and plaiting materials
21	การผลิตกระดาษและผลิตภัณฑ์กระดาษ	-	-	-	-	-	-	-	-	-	-	-	-	-	-	Manufacture of paper and paper products
22	การพิมพ์โฆษณา การพิมพ์และการทำสำเนาเสมือนบันทึก	45	100.0	45	100.0	-	-	-	-	-	-	-	-	-	-	Publishing, printing and reproduction of recorded media
23	การผลิตผลิตภัณฑ์ขนสัตว์ ผลิตภัณฑ์ที่ได้จากการถักนิต	-	-	-	-	-	-	-	-	-	-	-	-	-	-	Manufacture of coke, refined petroleum products and nuclear fuel
24	การผลิตเคมีภัณฑ์และผลิตภัณฑ์เคมี	13	100.0	4	30.8	-	-	4	30.8	-	-	1	7.7	4	30.8	Manufacture of chemicals and chemical products
25	การผลิตผลิตภัณฑ์ยางและพลาสติก	22	100.0	4	18.2	-	-	5	22.7	-	-	13	59.1	-	-	Manufacture of rubber and plastics products
26	การผลิตผลิตภัณฑ์เครื่องเรือนโลหะ	94	100.0	82	87.2	5	5.3	7	7.5	-	-	-	-	-	-	Manufacture of other non-metallic mineral products
27	การผลิตโลหะขั้นมูลฐาน	2	100.0	2	100.0	-	-	-	-	-	-	-	-	-	-	Manufacture of basic metals
28	การผลิตผลิตภัณฑ์ที่ทำจากโลหะประติรูป ยกเว้นเครื่องจักรและอุปกรณ์	213	100.0	207	97.2	6	2.8	-	-	-	-	-	-	-	-	Manufacture of fabricated metal products, except machinery and equipment
29	การผลิตเครื่องจักรและอุปกรณ์ ซึ่งมีได้จัดประเภทไว้ในที่อื่น	1	100.0	1	100.0	-	-	-	-	-	-	-	-	-	-	Manufacture of machinery and equipment n.e.c.
30	การผลิตเครื่องใช้สำนักงาน เครื่องทำบัญชี และเครื่องคำนวณ	-	-	-	-	-	-	-	-	-	-	-	-	-	-	Manufacture of office, accounting and computing machinery
31	การผลิตเครื่องใช้และเครื่องอุปโภคไฟฟ้า ซึ่งมีได้จัดประเภทไว้ในที่อื่น	10	100.0	10	100.0	-	-	-	-	-	-	-	-	-	-	Manufacture of electrical machinery and apparatus n.e.c.
32	การผลิตอุปกรณ์และเครื่องอุปโภควิทยุ โทรทัศน์ และการสื่อสาร	1	100.0	1	100.0	-	-	-	-	-	-	-	-	-	-	Manufacture of radio, television and communication equipment and apparatus
33	การผลิตอุปกรณ์ที่ใช้ในทางการแพทย์ การวัดความถี่ และอุปกรณ์ที่ใช้ในทางทัศนศาสตร์ นาฬิกา	2	100.0	2	100.0	-	-	-	-	-	-	-	-	-	-	Manufacture of medical, precision and optical instruments, watches and clocks
34	การผลิตยานยนต์ รถมอเตอร์ไซด์ เครื่องเล่น	2	100.0	2	100.0	-	-	-	-	-	-	-	-	-	-	Manufacture of motor vehicles, trailers and semi-trailers
35	การผลิตเครื่องอุปโภคกรรมขนส่งอื่นๆ	7	100.0	7	100.0	-	-	-	-	-	-	-	-	-	-	Manufacture of other transport equipment
36	การผลิตเฟอร์นิเจอร์ รวมทั้งการผลิตซึ่งมิได้จัดประเภทไว้ในที่อื่น	53	100.0	52	98.1	-	-	-	-	-	-	-	-	1	1.9	Manufacture of furniture; manufacturing n.e.c.
37	การนำผลิตภัณฑ์กลับมาผลิตเป็นวัตถุดิบใหม่	-	-	-	-	-	-	-	-	-	-	-	-	-	-	Recycling

ที่มา : สำนักงานอุตสาหกรรม พ.ศ.2550 จังหวัดกระบี่ สำนักงานสถิติแห่งชาติ กระทรวงเทคโนโลยีสารสนเทศและการสื่อสาร

Source : The 2007 Industrial Census, Krabi Province, National Statistical Office, Ministry of Information and Communication Technology

ตาราง 2 จำนวนและร้อยละของสถานประกอบการอุตสาหกรรมผลิต จำแนกตามรูปแบบการจัดตั้งทางเศรษฐกิจ และหมวดอุตสาหกรรม
 TABLE 2 NUMBER AND PERCENTAGE OF MANUFACTURING ESTABLISHMENTS BY FORM OF ECONOMIC ORGANIZATION AND DIVISION OF INDUSTRY

รหัส Code	หมวดอุตสาหกรรม	จำนวนสถานประกอบการ		สำนักงานเดี่ยว		สำนักงานใหญ่		สำนักงานสาขา		Division of Industry
		Number of establishments		Single unit		Head office		Branch		
		จำนวน Number	ร้อยละ %	จำนวน Number	ร้อยละ %	จำนวน Number	ร้อยละ %	จำนวน Number	ร้อยละ %	
	รวม	1,649	100.0	1,630	98.9	5	0.3	14	0.9	Total
15	การผลิตภัณฑ์อาหารและเครื่องดื่ม	538	100.0	530	98.5	2	0.4	6	1.1	Manufacture of food products and beverages
16	การผลิตผลิตภัณฑ์สูบ	-	-	-	-	-	-	-	-	Manufacture of tobacco products
17	การผลิตสิ่งทอ	35	100.0	34	97.1	1	2.9	-	-	Manufacture of textiles
18	การผลิตเครื่องแต่งกาย รวมทั้งการตกแต่งและซ่อมเสื้อผ้า	499	100.0	499	100.0	-	-	-	-	Manufacture of wearing apparel; dressing and dyeing of fur
19	การฟอกและตกแต่งหนังฟอก รวมทั้งการผลิตกระเป๋าเดินทาง กระเป๋าถือ อานม้า เครื่องเขียนและรองเท้า	1	100.0	1	100.0	-	-	-	-	Tanning and dressing of leather; harness and footwear
20	การผลิตไม้และผลิตภัณฑ์ที่ไม่ใช่เหล็ก ยกเว้น เฟอร์นิเจอร์ รวมทั้งการผลิตสิ่งของที่ทำจากฟางและวัสดุจากสานอื่นๆ	111	100.0	108	97.3	1	0.9	2	1.8	Manufacture of wood and of products of wood and cork, except furniture; manufacture of articles of straw and plaiting materials
21	การผลิตกระดาษและผลิตภัณฑ์กระดาษ	-	-	-	-	-	-	-	-	Manufacture of paper and paper products
22	การพิมพ์โฆษณา การพิมพ์ และการทำสำเนาอื่นบันทึก	45	100.0	45	100.0	-	-	-	-	Publishing, printing and reproduction of recorded media
23	การผลิตผลิตภัณฑ์ถ่านโค้ก ผลิตภัณฑ์ที่ได้จากการถ่าน น้ำมันปิโตรเลียมและเพื่อเพลิงปรมาณู	-	-	-	-	-	-	-	-	Manufacture of coke, refined petroleum products and nuclear fuel
24	การผลิตเคมีภัณฑ์และผลิตภัณฑ์เคมี	13	100.0	11	84.6	-	-	2	15.4	Manufacture of chemicals and chemical products
25	การผลิตผลิตภัณฑ์ยางและพลาสติก	22	100.0	19	86.4	1	4.6	2	9.1	Manufacture of rubber and plastics products
26	การผลิตผลิตภัณฑ์ขงกาบเรอโลหะ	94	100.0	92	97.9	-	-	2	2.1	Manufacture of other non-metallic mineral products
27	การผลิตโลหะขั้นมูลฐาน	2	100.0	2	100.0	-	-	-	-	Manufacture of basic metals
28	การผลิตผลิตภัณฑ์ที่ทำจากโลหะประดิษฐ์ ยกเว้นเครื่องจักรและอุปกรณ์	213	100.0	213	100.0	-	-	-	-	Manufacture of fabricated metal products, except machinery and equipment
29	การผลิตเครื่องจักรและอุปกรณ์ ซึ่งมีได้จัดประเภทไว้ในที่อื่น	1	100.0	1	100.0	-	-	-	-	Manufacture of machinery and equipment n.e.c.
30	การผลิตเครื่องจักรสำนักงาน เครื่องทำบัญชี และเครื่องคำนวณ	-	-	-	-	-	-	-	-	Manufacture of office, accounting and computing machinery
31	การผลิตเครื่องจักรและเครื่องอุปกรณไฟฟ้า ซึ่งมีได้จัดประเภทไว้ในที่อื่น	10	100.0	10	100.0	-	-	-	-	Manufacture of electrical machinery and apparatus n.e.c.
32	การผลิตอุปกรณ์และเครื่องอุปกรณวิทยุ โทรทัศน์ และการสื่อสาร	1	100.0	1	100.0	-	-	-	-	Manufacture of radio, television and communication equipment and apparatus
33	การผลิตอุปกรณ์ที่ใช้ในทางการแพทย์ การวัดความถี่ และอุปกรณ์ที่ใช้ในทางทัศนศาสตร์ นาฬิกา	2	100.0	2	100.0	-	-	-	-	Manufacture of medical, precision and optical instruments, watches and clocks
34	การผลิตยานยนต์ รถพ่วงและรถถังรถพ่วง	2	100.0	2	100.0	-	-	-	-	Manufacture of motor vehicles, trailers and semi-trailers
35	การผลิตเครื่องอุปกรณการขนส่งอื่นๆ	7	100.0	7	100.0	-	-	-	-	Manufacture of other transport equipment
36	การผลิตเฟอร์นิเจอร์ รวมทั้งการผลิตซึ่งมิได้จัดประเภทไว้ในที่อื่น	53	100.0	53	100.0	-	-	-	-	Manufacture of furniture; manufacturing n.e.c.
37	การนำผลิตภัณฑ์กลับมาผลิตเป็นวัสดุกลับมาใหม่	-	-	-	-	-	-	-	-	Recycling

ที่มา : สำนักอุตสาหกรรม พ.ศ.2550 จังหวัดกระบี่ สำนักงานสถิติแห่งชาติ กระทรวงเทคโนโลยีสารสนเทศและการสื่อสาร

Source : The 2007 Industrial Census, Krabi Province, National Statistical Office, Ministry of Information and Communication Technology

ตาราง 3 จำนวนและร้อยละของสถานประกอบการอุตสาหกรรมผลิต จำนวนตามระยะเวลาในการดำเนินงาน และหมวดอุตสาหกรรม

TABLE 3 NUMBER AND PERCENTAGE OF MANUFACTURING ESTABLISHMENTS BY PERIOD OF OPERATION AND DIVISION OF INDUSTRY

รหัส Code	หมวดอุตสาหกรรม	จำนวนสถานประกอบการ												Division of Industry
		จำนวนสถานประกอบการ		ระยะเวลาในการดำเนินงาน (ปี) Period of operation (Year)										
		จำนวน Number	ร้อยละ %	< 5 Number	ร้อยละ %	5 - 9 Number	ร้อยละ %	10 - 19 Number	ร้อยละ %	20 - 29 Number	ร้อยละ %	≥ 30 Number	ร้อยละ %	
	รวม	1,649	100.0	478	29.0	372	22.6	506	30.7	198	12.0	95	5.7	Total
15	การผลิตภัตตาคารและเครื่องดื่ม	538	100.0	115	21.4	97	18.1	214	39.8	18	3.3	94	17.4	Manufacture of food products and beverages
16	การผลิตผลิตภัณฑ์ยาสูบ	-	-	-	-	-	-	-	-	-	-	-	-	Manufacture of tobacco products
17	การผลิตสิ่งทอ	35	100.0	23	65.7	7	20.0	5	14.3	-	-	-	-	Manufacture of textiles
18	การผลิตเครื่องแต่งกาย รวมทั้งการผลิตและย้อมสีขนสัตว์	499	100.0	101	20.3	88	17.6	151	30.2	160	32.0	-	-	Manufacture of wearing apparel; dressing and dyeing of fur
19	การฟอกและตกแต่งหนังฟอก รวมทั้งการผลิตกระเป๋าเดินทาง กระเป๋าถือ อานม้า เครื่องเขียน และรองเท้า	1	100.0	-	-	1	100.0	-	-	-	-	-	-	Tanning and dressing of leather; manufacture of luggage, handbags, saddlery, harness and footwear
20	การผลิตไม้และผลิตภัณฑ์จากไม้และไม้ก๊อก ยกเว้น เฟอร์นิเจอร์ รวมทั้งการผลิตสิ่งของที่ทำจากฟางและวัสดุจากตามอื่นๆ	111	100.0	67	60.7	19	16.8	21	18.9	3	2.7	1	0.9	Manufacture of wood and of products of wood and cork, except furniture; manufacture of articles of straw and plaiting materials
21	การผลิตกระดาษและผลิตภัณฑ์กระดาษ	-	-	-	-	-	-	-	-	-	-	-	-	Manufacture of paper and paper products
22	การพิมพ์โฆษณา การพิมพ์และการทำสำเนาสื่อบันทึก	45	100.0	17	36.7	23	51.1	5	10.0	1	2.2	-	-	Publishing, printing and reproduction of recorded media
23	การผลิตผลิตภัณฑ์ขนสัตว์ ผลิตภัณฑ์ที่ได้จากการถักนํ้ามันปิโตรเลียมและผลิตภัณฑ์ปริมาณ	-	-	-	-	-	-	-	-	-	-	-	-	Manufacture of coke, refined petroleum products and nuclear fuel
24	การผลิตเคมีภัณฑ์และผลิตภัณฑ์เคมี	13	100.0	7	53.9	2	15.4	4	30.8	-	-	-	-	Manufacture of chemicals and chemical products
25	การผลิตผลิตภัณฑ์ยางและพลาสติก	22	100.0	-	-	11	49.1	10	46.4	1	4.6	-	-	Manufacture of rubber and plastics products
26	การผลิตผลิตภัณฑ์จากแร่โลหะ	94	100.0	33	34.8	22	23.4	34	35.6	6	6.1	-	-	Manufacture of other non-metallic mineral products
27	การผลิตโลหะขั้นมูลฐาน	2	100.0	-	-	2	100.0	-	-	-	-	-	-	Manufacture of basic metals
28	การผลิตผลิตภัณฑ์ที่ทำจากโลหะประดิษฐ์ ยกเว้นเครื่องจักรและอุปกรณ์	213	100.0	80	37.4	79	37.2	46	21.5	8	3.9	-	-	Manufacture of fabricated metal products, except machinery and equipment
29	การผลิตเครื่องจักรและอุปกรณ์ ซึ่งมีได้จัดประเภทไว้ในที่อื่น	1	100.0	1	100.0	-	-	-	-	-	-	-	-	Manufacture of machinery and equipment n.e.c.
30	การผลิตเครื่องจักรสำนักงาน เครื่องทำบัญชี และเครื่องคำนวณ	-	-	-	-	-	-	-	-	-	-	-	-	Manufacture of office, accounting and computing machinery
31	การผลิตเครื่องจักรและเครื่องอุปกรณ์ไฟฟ้า ซึ่งมีได้จัดประเภทไว้ในที่อื่น	10	100.0	9	90.0	-	-	1	10.0	-	-	-	-	Manufacture of electrical machinery and apparatus n.e.c.
32	การผลิตอุปกรณ์และเครื่องอุปกรณ์วิทยุ โทรทัศน์ และการสื่อสาร	1	100.0	1	100.0	-	-	-	-	-	-	-	-	Manufacture of radio, television and communication equipment and apparatus
33	การผลิตอุปกรณ์ที่ใช้ในทางการแพทย์ การวัดความถี่ และอุปกรณ์ที่ใช้ในทางทัศนศาสตร์ นาฬิกา	2	100.0	1	50.0	1	50.0	-	-	-	-	-	-	Manufacture of medical, precision and optical instruments, watches and clocks
34	การผลิตยานยนต์ รถพ่วงและรถกึ่งรถพ่วง	2	100.0	-	-	-	-	2	100.0	-	-	-	-	Manufacture of motor vehicles, trailers and semi-trailers
35	การผลิตเครื่องอุปกรณ์การขนส่งอื่นๆ	7	100.0	-	-	7	100.0	-	-	-	-	-	-	Manufacture of other transport equipment
36	การผลิตเฟอร์นิเจอร์ รวมทั้งการผลิตซึ่งมิได้จัดประเภทไว้ในที่อื่น	53	100.0	23	43.4	14	26.4	15	27.4	2	2.8	-	-	Manufacture of furniture; manufacturing n.e.c.
37	การนำผลิตภัณฑ์กลับมาผลิตเป็นวัตถุดิบใหม่	-	-	-	-	-	-	-	-	-	-	-	-	Recycling

ที่มา : สำมะโนอุตสาหกรรม พ.ศ.2550 จังหวัดกระบี่ สำนักงานสถิติแห่งชาติ กระทรวงเทคโนโลยีสารสนเทศและการสื่อสาร

Source : The 2007 Industrial Census, Krabi Province, National Statistical Office, Ministry of Information and Communication Technology

ตาราง 4 จำนวนและร้อยละของสถานประกอบการอุตสาหกรรมผลิต จำนวนตามระยะเวลาการผลิตในปี 2549 และหมวดอุตสาหกรรม

TABLE 4 NUMBER AND PERCENTAGE OF MANUFACTURING ESTABLISHMENTS BY PERIOD OF OPERATION IN 2006 AND DIVISION OF INDUSTRY

รหัส Code	จำนวนสถานประกอบการ Number of establishments	ระยะเวลาการถือครอง Period of operation in 2006												Division of Industry	
		เดือน Months						ชั่วโมง Hours per day							
		< 3	3 - 6	7 - 9	10 - 12	< 8	8 - 10	> 10							
	จำนวน ร้อยละ	จำนวน ร้อยละ	จำนวน ร้อยละ	จำนวน ร้อยละ	จำนวน ร้อยละ	จำนวน ร้อยละ	จำนวน ร้อยละ	จำนวน ร้อยละ	จำนวน ร้อยละ	จำนวน ร้อยละ	จำนวน ร้อยละ	จำนวน ร้อยละ	จำนวน ร้อยละ		
	Number %	Number %	Number %	Number %	Number %	Number %	Number %	Number %	Number %	Number %	Number %	Number %	Number %		
	1,649 100.0	4 0.2	245 14.9	95 5.8	1,305 79.1	994 60.3	575 34.9	80 4.8	Total						
15	การผลิตผลิตภัณฑ์อาหารและเครื่องดื่ม	538 100.0	1 0.2	148 27.5	57 10.6	332 61.7	377 70.0	144 26.8	17 3.2	Manufacture of food products and beverages					
16	การผลิตผลิตภัณฑ์ขงาสูบ	-	-	-	-	-	-	-	-	Manufacture of tobacco products					
17	การผลิตสิ่งทอ	35 100.0	3 8.6	7 20.0	-	25 71.4	23 65.7	7 20.0	5 14.3	Manufacture of textiles					
18	การผลิตเครื่องแต่งกาย รวมทั้งการตกแต่งและซ่อมสิ่งกันสัตว์	499 100.0	-	3 0.7	-	496 99.3	302 60.6	154 30.8	43 8.7	Manufacture of wearing apparel; dressing and dyeing of fur					
19	การซ่อมและตกแต่งรถยนต์ รวมทั้งการผลิตกระเป๋าเดินทาง กระเป๋าถือ อานม้า เครื่องเขียนและรองเท้า	1 100.0	-	-	-	1 100.0	1 100.0	-	-	Tanning and dressing of leather; manufacture of luggage, handbags, saddlery, harness and footwear					
20	การผลิตไม้และผลิตภัณฑ์จากไม้และไม้ก๊อก ภาชนะ เฟอร์นิเจอร์ รวมทั้งการผลิตสิ่งของที่ทำจากพลาสติกและวัสดุพลาสติกอื่นๆ	111 100.0	-	20 18.0	15 13.2	76 68.8	68 61.6	42 37.5	1 0.9	Manufacture of wood and of products of wood and cork, except furniture; manufacture of articles of straw and plaiting materials					
21	การผลิตกระดาษและผลิตภัณฑ์กระดาษ	-	-	-	-	-	-	-	-	Manufacture of paper and paper products					
22	การพิมพ์โฆษณา การพิมพ์และการทำสำเนาสิ่งอื่นที่มิใช่	45 -	-	5 11.7	-	40 88.3	20 44.4	25 55.6	-	Publishing, printing and reproduction of recorded media					
23	การผลิตผลิตภัณฑ์ขงาสูบที่ได้จากการถลุงน้ำมันปิโตรเลียมและเชื้อเพลิงขงาสูบ	-	-	-	-	-	-	-	-	Manufacture of coke, refined petroleum products and nuclear fuel					
24	การผลิตเคมีภัณฑ์และผลิตภัณฑ์ขงาเคมี	13 100.0	-	4 30.8	3 23.1	6 46.2	5 38.5	6 46.2	2 15.4	Manufacture of chemicals and chemical products					
25	การผลิตผลิตภัณฑ์ขงาพลาสติก	22 100.0	-	2 10.9	2 10.9	17 78.2	5 24.6	16 70.9	1 4.6	Manufacture of rubber and plastics products					
26	การผลิตผลิตภัณฑ์ขงาแร่โลหะ	94 100.0	-	2 2.1	8 8.5	84 89.4	64 68.4	30 31.7	-	Manufacture of other non-metallic mineral products					
27	การผลิตโลหะขั้นมูลฐาน	2 100.0	-	-	-	2 100.0	-	2 100.0	-	Manufacture of basic metals					
28	การผลิตผลิตภัณฑ์ขงาโลหะประดิษฐ์ ยกเว้นเครื่องจักรและอุปกรณ์	213 100.0	-	36 17.0	5 2.3	172 80.7	95 44.6	113 53.2	5 2.3	Manufacture of fabricated metal products, except machinery and equipment					
29	การผลิตเครื่องจักรและอุปกรณ์ ซึ่งมีได้แก่ประเภทไว้ในที่อื่น	1 100.0	-	-	-	1 100.0	-	1 100.0	-	Manufacture of machinery and equipment n.e.c.					
30	การผลิตเครื่องจักรสำนักงาน เครื่องปั้นดินเผา และเครื่องปั้นดินเผา	-	-	-	-	-	-	-	-	Manufacture of office, accounting and computing machinery					
31	การผลิตเครื่องจักรและเครื่องอุปกรณไฟฟ้า ซึ่งมีได้แก่ประเภทไว้ในที่อื่น	10 100.0	-	-	-	10 100.0	3 30.0	7 70.0	-	Manufacture of electrical machinery and apparatus n.e.c.					
32	การผลิตอุปกรณ์และเครื่องอุปกรณวิทยุ โทรทัศน์ และดาวเทียม	1 100.0	-	1 100.0	-	1 100.0	1 100.0	-	-	Manufacture of radio, television and communication equipment and apparatus					
33	การผลิตอุปกรณ์ที่ใช้ในทางการแพทย์ การวัดความถี่ และอุปกรณ์ที่ใช้ในทางวิทยาศาสตร์ นาฬิกา	2 100.0	-	-	1 50.0	1 50.0	1 50.0	1 50.0	-	Manufacture of medical, precision and optical instruments, watches and clocks					
34	การผลิตยานยนต์ รถพ่วงและรถจักรยานยนต์	2 100.0	-	1 50.0	-	1 50.0	2 100.0	-	-	Manufacture of motor vehicles, trailers and semi-trailers					
35	การผลิตเครื่องอุปกรณขงาขนส่งอื่นๆ	7 100.0	-	7 100.0	-	-	-	7 100.0	-	Manufacture of other transport equipment					
36	การผลิตเฟอร์นิเจอร์ รวมทั้งการผลิตสิ่งมีได้แก่ประเภทไว้ในที่อื่น	53 100.0	-	8 15.1	4 7.6	41 77.4	26 49.1	22 40.6	6 10.4	Manufacture of furniture; manufacturing n.e.c.					
37	การผลิตผลิตภัณฑ์ขงาผลิตภัณฑ์ขงากระดาษรีไซเคิล	-	-	-	-	-	-	-	-	Recycling					

ที่มา: สำนักงานอุตสาหกรรม พ.ศ.2550 จังหวัดกระบี่ สำนักงานสถิติแห่งชาติ กระทรวงเทคโนโลยีสารสนเทศและการสื่อสาร

Source: The 2007 Industrial Census, Krabi Province, National Statistical Office, Ministry of Information and Communication Technology

ตาราง 5 มูลค่าสินทรัพย์จดทะเบียน จำนวนและร้อยละของสถานประกอบการอุตสาหกรรมผลิต จำนวนตามมูลค่าจดทะเบียน และหมวดอุตสาหกรรม
 TABLE 5 VALUE OF REGISTERED CAPITAL, NUMBER AND PERCENTAGE OF MANUFACTURING ESTABLISHMENTS BY VALUE OF REGISTERED CAPITAL AND DIVISION OF INDUSTRY

รหัส Code	หมวดอุตสาหกรรม Division of Industry	จำนวนสถานประกอบการ Number of establishments		ไม่มีทุนจดทะเบียน No value of registered capital		มูลค่าทุนจดทะเบียน (ล้านบาท) Registered capital (Million baht)										มูลค่าเงิน จดทะเบียน Value of registered capital	Division of Industry							
		จำนวน Number	ร้อยละ %	จำนวน Number	ร้อยละ %	< 1		1 - 9		10 - 49		50 - 99		100 - 199				200 - 499		500 - 999		≥ 1,000		
						จำนวน Number	ร้อยละ %	จำนวน Number	ร้อยละ %	จำนวน Number	ร้อยละ %	จำนวน Number	ร้อยละ %	จำนวน Number	ร้อยละ %			จำนวน Number	ร้อยละ %	จำนวน Number	ร้อยละ %		จำนวน Number	ร้อยละ %
	รวม Total	1,649	100.0	1,613	97.8	36	2.2	7	18.3	12	34.0	11	30.3	4	11.0	1	2.8	1	2.8	1	2.8	1,066,268,100	Total	
15	การผลิตเครื่องดื่มชาและเครื่องดื่ม Manufacture of food products and beverages	538	100.0	527	97.9	11	2.1	1	8.8	2	20.8	5	44.0	1	8.8	1	8.8	1	8.8	1	8.8	724,618,000	Manufacture of food products and beverages	
16	การผลิตสิ่งทอ Manufacture of textiles	35	100.0	34	97.1	1	2.9	-	-	-	-	-	-	-	-	-	-	-	-	-	-	40,000,000	Manufacture of textiles	
17	การผลิตเครื่องแต่งกาย Manufacture of wearing apparel, dressing and dyeing of fur	499	100.0	499	100.0	-	-	-	-	-	-	-	-	-	-	-	-	-	-	-	-	-	Manufacture of wearing apparel, dressing and dyeing of fur	
18	การผลิตเครื่องหนังและเครื่องหนังเทียม Tanning and dressing of leather, manufacture of luggage, handbags, saddlery, harness and footwear	1	100.0	1	100.0	-	-	-	-	-	-	-	-	-	-	-	-	-	-	-	-	-	Tanning and dressing of leather, manufacture of luggage, handbags, saddlery, harness and footwear	
19	การผลิตไม้และผลิตภัณฑ์จากไม้และไม้เทียม Manufacture of wood and of products of wood and cork, except furniture; manufacture of articles of straw and plaiting materials	111	100.0	108	97.3	3	2.7	-	-	1	33.3	-	-	2	66.7	-	-	-	-	-	-	-	101,000,000	Manufacture of wood and of products of wood and cork, except furniture; manufacture of articles of straw and plaiting materials
20	การผลิตกระดาษและผลิตภัณฑ์กระดาษ Manufacture of paper and paper products	-	-	-	-	-	-	-	-	-	-	-	-	-	-	-	-	-	-	-	-	-	Manufacture of paper and paper products	
21	การผลิตเครื่องพิมพ์และเครื่องพิมพ์ Publishing, printing and reproduction of recorded media	45	100.0	45	100.0	-	-	-	-	-	-	-	-	-	-	-	-	-	-	-	-	-	Publishing, printing and reproduction of recorded media	
22	การผลิตผลิตภัณฑ์ปิโตรเลียมและผลิตภัณฑ์ปิโตรเลียม Manufacture of coke, refined petroleum products and nuclear fuel	-	-	-	-	-	-	-	-	-	-	-	-	-	-	-	-	-	-	-	-	-	Manufacture of coke, refined petroleum products and nuclear fuel	
23	การผลิตเครื่องจักรและเครื่องจักร Manufacture of chemicals and chemical products	13	100.0	11	84.6	2	15.4	-	-	2	100.0	-	-	-	-	-	-	-	-	-	-	-	4,000,000	Manufacture of chemicals and chemical products
24	การผลิตสิ่งทอและพลาสติก Manufacture of rubber and plastics products	22	100.0	19	86.4	3	13.6	-	-	3	100.0	-	-	-	-	-	-	-	-	-	-	-	82,000,000	Manufacture of rubber and plastics products
25	การผลิตสิ่งทอและพลาสติก Manufacture of other non-metallic mineral products	94	100.0	84	89.4	10	10.6	1	10.0	6	60.0	2	20.0	1	10.0	-	-	-	-	-	-	-	108,300,000	Manufacture of other non-metallic mineral products
26	การผลิตโลหะขั้นพื้นฐาน Manufacture of basic metals	2	100.0	2	100.0	-	-	-	-	-	-	-	-	-	-	-	-	-	-	-	-	-	-	Manufacture of basic metals
27	การผลิตเครื่องจักรกล Manufacture of fabricated metal products, except machinery and equipment	213	100.0	207	97.2	6	2.8	5	83.3	1	16.7	-	-	-	-	-	-	-	-	-	-	-	6,350,100	Manufacture of fabricated metal products, except machinery and equipment
28	การผลิตเครื่องจักรและอุปกรณ์ Manufacture of machinery and equipment n.e.c.	1	100.0	1	100.0	-	-	-	-	-	-	-	-	-	-	-	-	-	-	-	-	-	Manufacture of machinery and equipment n.e.c.	
29	การผลิตเครื่องจักรสำนักงาน เครื่องพิมพ์ และเครื่องพิมพ์ Manufacture of office, accounting and computing machinery	-	-	-	-	-	-	-	-	-	-	-	-	-	-	-	-	-	-	-	-	-	Manufacture of office, accounting and computing machinery	
30	การผลิตเครื่องจักรสำนักงาน เครื่องพิมพ์ และเครื่องพิมพ์ Manufacture of electrical machinery and apparatus n.e.c.	10	100.0	10	100.0	-	-	-	-	-	-	-	-	-	-	-	-	-	-	-	-	-	Manufacture of electrical machinery and apparatus n.e.c.	
31	การผลิตเครื่องจักรและเครื่องมือไฟฟ้า Manufacture of radio, television and communication equipment and apparatus	1	100.0	1	100.0	-	-	-	-	-	-	-	-	-	-	-	-	-	-	-	-	-	Manufacture of radio, television and communication equipment and apparatus	
32	การผลิตอุปกรณ์และเครื่องมือแพทย์ Manufacture of medical, precision and optical instruments, watches and clocks	2	100.0	2	100.0	-	-	-	-	-	-	-	-	-	-	-	-	-	-	-	-	-	Manufacture of medical, precision and optical instruments, watches and clocks	
33	การผลิตอุปกรณ์ที่ใช้ในทางเกษตรกรรม Manufacture of motor vehicles, trailers and semi-trailers	2	100.0	2	100.0	-	-	-	-	-	-	-	-	-	-	-	-	-	-	-	-	-	Manufacture of motor vehicles, trailers and semi-trailers	
34	การผลิตยานยนต์ รถแทรกเตอร์ รถขุด Manufacture of other transport equipment	2	100.0	2	100.0	-	-	-	-	-	-	-	-	-	-	-	-	-	-	-	-	-	Manufacture of other transport equipment	
35	การผลิตสิ่งทอและสิ่งทอเทียม Manufacture of furniture, manufacturing n.e.c.	7	100.0	7	100.0	-	-	-	-	-	-	-	-	-	-	-	-	-	-	-	-	-	Manufacture of furniture, manufacturing n.e.c.	
36	การผลิตเฟอร์นิเจอร์ Recycling	53	100.0	53	100.0	-	-	-	-	-	-	-	-	-	-	-	-	-	-	-	-	-	Recycling	
37	การผลิตสิ่งทอและสิ่งทอเทียม Recycling	-	-	-	-	-	-	-	-	-	-	-	-	-	-	-	-	-	-	-	-	-	-	Recycling

ที่มา : จำนวนในอุตสาหกรรม พ.ศ.2550 จังหวัดกระบี่ สำนักงานสถิติแห่งชาติ กระทรวงเทคโนโลยีสารสนเทศและการสื่อสาร

Source : The 2007 Industrial Census, Krabi Province, National Statistical Office, Ministry of Information and Communication Technology

ตาราง 6 มูลค่าเงินลงทุนที่ต่างประเทศรวมลงทุนหรือถือหุ้น จำนวนและร้อยละของสถานประกอบการอุตสาหกรรมผลิต จำนวนตามสัดส่วนของการร่วมลงทุนหรือถือหุ้นของต่างประเทศ และหมวดอุตสาหกรรม
 TABLE 6 VALUE OF FOREIGN INVESTMENT OR SHARE HOLDING, NUMBER AND PERCENTAGE OF MANUFACTURING ESTABLISHMENTS BY PROPORTION OF FOREIGN INVESTMENT OR SHARE HOLDING AND DIVISION OF INDUSTRY

รหัส Code	หมวดอุตสาหกรรม Division of Industry	จำนวนสถาน- ประกอบการ Number of establishments		ไม่มีต่างประเทศ ร่วมลงทุนหรือถือหุ้น No foreign's investment or share holding		รวม Total		สัดส่วนของการร่วมลงทุนหรือถือหุ้น Proportion of foreign investment or share holding				มูลค่าเงินลงทุนที่ต่างประเทศ มาร่วมลงทุนหรือถือหุ้น Value of foreign investment or share holding			
		จำนวน Number	ร้อยละ %	จำนวน Number	ร้อยละ %	จำนวน Number	ร้อยละ %	จำนวน Number	ร้อยละ %	จำนวน Number	ร้อยละ %	จำนวน Number	ร้อยละ %		
		จำนวน Number	ร้อยละ %	จำนวน Number	ร้อยละ %	จำนวน Number	ร้อยละ %	จำนวน Number	ร้อยละ %	จำนวน Number	ร้อยละ %	จำนวน Number	ร้อยละ %		
	รวม	1,649	100.0	1,647	99.9	2	0.1	-	-	2	100.0	-	-	102,000,000	Total
15	การผลิตเครื่องดื่มอาหารและเครื่องดื่ม	538	100.0	537	99.8	1	0.2	-	-	1	100.0	-	-	94,000,000	Manufacture of food products and beverages
16	การผลิตสิ่งทอ	-	-	-	-	-	-	-	-	-	-	-	-	-	Manufacture of tobacco products
17	การผลิตสิ่งทอ	35	100.0	34	97.1	1	2.9	-	-	1	100.0	-	-	8,000,000	Manufacture of textiles
18	การผลิตเครื่องแต่งกาย รวมทั้งการตกแต่งและย้อมสีขนสัตว์	499	100.0	499	100.0	-	-	-	-	-	-	-	-	-	Manufacture of wearing apparel; dressing and dyeing of fur
19	การซ่อมและตกแต่งรองเท้า รวมทั้งการผลิตกระเป๋าเดินทาง กระเป๋าถือ กระเป๋า เครื่องใช้ขนาดเล็กและรองเท้า	1	100.0	1	100.0	-	-	-	-	-	-	-	-	-	Tanning and dressing of leather; manufacture of luggage, handbags, saddlery harness and footwear
20	การผลิตไม้และผลิตภัณฑ์จากไม้และไม้ก๊อก ยกเว้น เฟอร์นิเจอร์ รวมทั้งการผลิตสิ่งของที่ทำจากพลาสติกและวัสดุพลาสติกอื่น ๆ	111	100.0	111	100.0	-	-	-	-	-	-	-	-	-	Manufacture of wood and of products of wood and cork, except furniture; manufacture of articles of straw and plaiting materials
21	การผลิตกระดาษและผลิตภัณฑ์กระดาษ	-	-	-	-	-	-	-	-	-	-	-	-	-	Manufacture of paper and paper products
22	การพิมพ์ โนเนก้า การพิมพ์ และการทำสำเนาอื่นที่	45	100.0	45	100.0	-	-	-	-	-	-	-	-	-	Manufacture of publishing, printing and reproduction of recorded media
23	การผลิตเหล็กกล้าและเหล็กกล้ารีด การถลุงเหล็ก การผลิตเหล็กกล้าและเหล็กกล้ารีด การถลุงเหล็กกล้า การรีดเหล็กกล้าและเหล็กกล้ารีด	-	-	-	-	-	-	-	-	-	-	-	-	-	Manufacture of coke, refined petroleum products and nuclear fuel
24	การผลิตเคมีภัณฑ์และผลิตภัณฑ์	13	100.0	13	100.0	-	-	-	-	-	-	-	-	-	Manufacture of chemicals and chemical products
25	การผลิตพลาสติกและพลาสติก	22	100.0	22	100.0	-	-	-	-	-	-	-	-	-	Manufacture of rubber and plastics products
26	การผลิตผลิตภัณฑ์จากแร่โลหะ	94	100.0	94	100.0	-	-	-	-	-	-	-	-	-	Manufacture of other non-metallic mineral products
27	การผลิตโลหะขั้นมูลฐาน	2	100.0	2	100.0	-	-	-	-	-	-	-	-	-	Manufacture of basic metals
28	การผลิตผลิตภัณฑ์ที่ทำจากโลหะประดิษฐ์ ยกเว้นเครื่องจักรและอุปกรณ์	213	100.0	213	100.0	-	-	-	-	-	-	-	-	-	Manufacture of fabricated metal products, except machinery and equipment
29	การผลิตเครื่องจักรและอุปกรณ์ ที่มีได้แก่ประเภทไว้ในที่อื่น	1	100.0	1	100.0	-	-	-	-	-	-	-	-	-	Manufacture of machinery and equipment n.e.c.
30	การผลิตเครื่องจักรรับงาน เครื่องทำบัญชี และเครื่องคำนวณ	-	-	-	-	-	-	-	-	-	-	-	-	-	Manufacture of office, accounting and computing machinery
31	การผลิตเครื่องจักรและอุปกรณ์ไฟฟ้า ซึ่งมีได้แก่ประเภทไว้ในที่อื่น	10	100.0	10	100.0	-	-	-	-	-	-	-	-	-	Manufacture of electrical machinery and apparatus n.e.c.
32	การผลิตอุปกรณ์และเครื่องอุปกรณวิทยุ โทรทัศน์ และการสื่อสาร และอุปกรณ์ที่ใช้ในทางวิทยาศาสตร์ นาฬิกา และอุปกรณ์ที่ใช้ในทางทัศนศาสตร์ นาฬิกา	1	100.0	1	100.0	-	-	-	-	-	-	-	-	-	Manufacture of radio, television and communication equipment and apparatus watches and clocks
33	การผลิตยานยนต์ รถพ่วงและรถบรรทุก	2	100.0	2	100.0	-	-	-	-	-	-	-	-	-	Manufacture of motor vehicles, trailers and semi-trailers
34	การผลิตยานยนต์ รถพ่วงและรถบรรทุก	2	100.0	2	100.0	-	-	-	-	-	-	-	-	-	Manufacture of other transport equipment
35	การผลิตเครื่องอุปกรณการขนส่งอื่น ๆ	7	100.0	7	100.0	-	-	-	-	-	-	-	-	-	Manufacture of furniture; manufacturing n.e.c.
36	การผลิตเฟอร์นิเจอร์ รวมทั้งการผลิตซึ่งมีได้แก่ประเภทไว้ในที่อื่น	53	100.0	53	100.0	-	-	-	-	-	-	-	-	-	Recycling
37	การผลิตผลิตภัณฑ์พลาสติกเป็นวัตถุดิบใหม่	-	-	-	-	-	-	-	-	-	-	-	-	-	

ที่มา : สำนักอุตสาหกรรม พ.ศ.2550 จังหวัดกระบี่ สำนักงานสถิติแห่งชาติ กระทรวงเทคโนโลยีสารสนเทศและการสื่อสาร

Source : The 2007 Industrial Census, Krabi Province, National Statistical Office, Ministry of Information and Communication Technology

ตาราง 7 จำนวนและร้อยละของสถานประกอบการอุตสาหกรรมผลิตที่ต่างประเทศร่วมลงทุน จำนวนตามประเภทหรือหุ้นมากที่สุดเป็นอันดับหนึ่ง และหมวดอุตสาหกรรม

TABLE 7. NUMBER AND PERCENTAGE OF MANUFACTURING ESTABLISHMENTS WITH FOREIGN INVESTMENT BY THE FIRST COUNTRY WITH HIGHEST SHARE HOLDING AND DIVISION OF INDUSTRY

รหัส Code	หมวดอุตสาหกรรม	จำนวนสถานประกอบการ		ไม่มีการลงทุน		มีการลงทุน		ประเทศหรือถือหุ้นมากที่สุดเป็นอันดับหนึ่ง				Division of Industry
		Number of establishments		No foreign's investment		With foreign's investment		The first country with highest share holding		Other countries		
		จำนวน Number	ร้อยละ %	จำนวน Number	ร้อยละ %	จำนวน Number	ร้อยละ %	ประเทศในยุโรป Country in Europe	ร้อยละ %	จำนวน Number	ร้อยละ %	
	รวม	1,649	100.0	1,647	99.9	2	0.1	-	-	2	100.0	Total
15	การผลิตภัตตาคารและเครื่องดื่ม	538	100.0	537	99.8	1	0.2	-	-	1	100.0	Manufacture of food products and beverages
16	การผลิตภัตตาคาร	-	-	-	-	-	-	-	-	-	-	Manufacture of tobacco products
17	การผลิตสิ่งทอ	35	100.0	34	97.1	1	2.9	-	-	1	100.0	Manufacture of textiles
18	การผลิตเครื่องแต่งกาย รวมทั้งการตกแต่งและอเนกประสงค์	499	100.0	499	100.0	-	-	-	-	-	-	Manufacture of wearing apparel, dressing and dyeing of fur
19	การซ่อมและตกแต่งรถยนต์ รวมทั้งการผลิตรถจักรยานยนต์	1	100.0	1	100.0	-	-	-	-	-	-	Tanning and dressing of leather; manufacture of luggage, handbags, saddlery, harness and footwear
20	การผลิตไม้และผลิตภัณฑ์จากไม้และไม้ก๊อก ยกเว้น เฟอร์นิเจอร์ รวมทั้งการผลิตสิ่งของที่ทำจากพลาสติกและวัสดุพลาสติกอื่นๆ	111	100.0	111	100.0	-	-	-	-	-	-	Manufacture of wood and of products of wood and cork, except furniture; manufacture of articles of straw and plaiting material;
21	การผลิตกระดาษและผลิตภัณฑ์กระดาษ	-	-	-	-	-	-	-	-	-	-	Manufacture of paper and paper products
22	การพิมพ์โฆษณา การพิมพ์ และการทำสำเนาเสมือนจริง	45	100.0	45	100.0	-	-	-	-	-	-	Publishing, printing and reproduction of recorded media
23	การผลิตผลิตภัณฑ์จากถ่าน ไม้ ผลิตภัณฑ์ที่ใช้จากการถลุงน้ำมันปิโตรเลียมและเชื้อเพลิงปรมาณู	-	-	-	-	-	-	-	-	-	-	Manufacture of coke, refined petroleum products and nuclear fuel
24	การผลิตมีดและผลิตภัณฑ์เหล็ก	13	100.0	13	100.0	-	-	-	-	-	-	Manufacture of chemicals and chemical products
25	การผลิตผลิตภัณฑ์ยางและพลาสติก	22	100.0	22	100.0	-	-	-	-	-	-	Manufacture of rubber and plastics products
26	การผลิตผลิตภัณฑ์จากแร่โลหะ	94	100.0	94	100.0	-	-	-	-	-	-	Manufacture of other non-metallic mineral products
27	การผลิตโลหะขั้นมูลฐาน	2	100.0	2	100.0	-	-	-	-	-	-	Manufacture of basic metals
28	การผลิตผลิตภัณฑ์ที่ทำจากโลหะประดิษฐ์ ยกเว้นเครื่องจักรและอุปกรณ์	213	100.0	213	100.0	-	-	-	-	-	-	Manufacture of fabricated metal products, except machinery and equipment
29	การผลิตเครื่องจักรและอุปกรณ์ ซึ่งมีได้จัดประเภทไว้ในที่อื่น	1	100.0	1	100.0	-	-	-	-	-	-	Manufacture of machinery and equipment n.e.c.
30	การผลิตเครื่องจักรสำนักงาน เครื่องทำบัญชี และเครื่องคำนวณ	-	-	-	-	-	-	-	-	-	-	Manufacture of office, accounting and computing machinery
31	การผลิตเครื่องจักรและอุปกรณ์ไฟฟ้า ซึ่งมีได้จัดประเภทไว้ในที่อื่น	10	100.0	10	100.0	-	-	-	-	-	-	Manufacture of electrical machinery and apparatus n.e.c.
32	การผลิตอุปกรณ์และเครื่องอุปโภคบริโภค โทรทัศน์ และเครื่องสื่อสาร	1	100.0	1	100.0	-	-	-	-	-	-	Manufacture of radio, television and communication equipment and apparatus;
33	การผลิตอุปกรณ์ที่ใช้ในทางการแพทย์ การวัดความถี่ และอุปกรณ์ที่ใช้ในทางทัศนศาสตร์ นาฬิกา	2	100.0	2	100.0	-	-	-	-	-	-	Manufacture of medical, precision and optical instruments, watches and clocks
34	การผลิตยานยนต์ รถพ่วงและรถบรรทุกพ่วง	2	100.0	2	100.0	-	-	-	-	-	-	Manufacture of motor vehicles, trailers and semi-trailers;
35	การผลิตเรือ อุปกรณ์การขนส่งทางน้ำ	7	100.0	7	100.0	-	-	-	-	-	-	Manufacture of other transport equipment
36	การผลิตเฟอร์นิเจอร์ รวมทั้งการผลิตสิ่งมีได้จัดประเภทไว้ในที่อื่น	53	100.0	53	100.0	-	-	-	-	-	-	Manufacture of furniture; manufacturing n.e.c.
37	การนำผลิตภัณฑ์กลับมาผลิตเป็นวัตถุดิบใหม่	-	-	-	-	-	-	-	-	-	-	Recycling

ที่มา : สำมะโนอุตสาหกรรม พ.ศ.2550 จังหวัดกระบี่ สำนักงานสถิติแห่งชาติ กระทรวงเทคโนโลยีสารสนเทศและการสื่อสาร

Source : The 2007 Industrial Census, Krabi Province, National Statistical Office, Ministry of Information and Communication Technology

ตาราง 7.1 จำนวนและร้อยละของสถานประกอบการผลิตที่ต่างประเทศร่วมลงทุน จำนวนตามประเภทร่วมลงทุนหรือถือหุ้นมากที่สุดเป็นอันดับสอง และหมวดอุตสาหกรรม

TABLE 7.1. NUMBER AND PERCENTAGE OF MANUFACTURING ESTABLISHMENTS WITH FOREIGN INVESTMENT BY THE SECOND COUNTRY WITH HIGHEST SHARE HOLDING AND DIVISION OF INDUSTRY

รหัส Code	หมวดอุตสาหกรรม	จำนวนสถานประกอบการ		ไม่มีการลงทุนจาก ต่างประเทศ		มีการลงทุนจาก ต่างประเทศ		ประเทศร่วมลงทุนหรือถือหุ้นมากที่สุดเป็นอันดับหนึ่ง				Division of Industry
		Number of establishments		No foreign's investment		With foreign's investment		The first country with highest share holding		Other countries		
		จำนวน Number	ร้อยละ %	จำนวน Number	ร้อยละ %	จำนวน Number	ร้อยละ %	จำนวน Number	ร้อยละ %	จำนวน Number	ร้อยละ %	
	รวม	1,649	100.0	1,647	99.9	2	0.1	-	-	2	100.0	Total
15	การผลิตเครื่องจักรและเครื่องมือ	538	100.0	537	99.8	1	0.2	-	-	1	100.0	Manufacture of food products and beverages
16	การผลิตเครื่องใช้พลาสติก	-	-	-	-	-	-	-	-	-	-	Manufacture of tobacco products
17	การผลิตสิ่งทอ	35	100.0	34	97.1	1	2.9	-	-	1	100.0	Manufacture of textiles
18	การผลิตเครื่องแต่งกาย รวมทั้งการตกแต่งและย้อมสีเส้นใย	499	100.0	499	100.0	-	-	-	-	-	-	Manufacture of wearing apparel; dressing and dyeing of fur
19	การซ่อมและตกแต่งรถยนต์ รวมทั้งการผลิตรถจักรยานยนต์	1	100.0	1	100.0	-	-	-	-	-	-	Tanning and dressing of leather; manufacture of luggage, handbags, saddlery, harness and footwear
20	การผลิตไม้และผลิตภัณฑ์จากไม้และไม้ก๊อก ยกเว้น เฟอร์นิเจอร์ รวมทั้งการผลิตสิ่งของที่ทำจากพลาสติกและวัสดุพลาสติกอื่นๆ	111	100.0	111	100.0	-	-	-	-	-	-	Manufacture of wood and of products of wood and cork, except furniture; manufacture of articles of straw and plaiting materials
21	การผลิตกระดาษและผลิตภัณฑ์กระดาษ	-	-	-	-	-	-	-	-	-	-	Manufacture of paper and paper products
22	การพิมพ์โฆษณา การพิมพ์ และการทำสำเนาสิ่งพิมพ์	45	100.0	45	100.0	-	-	-	-	-	-	Publishing, printing and reproduction of recorded media
23	การผลิตผลิตภัณฑ์จากถ่านโค้ก ผลิตภัณฑ์ที่ได้จากการถลุง	-	-	-	-	-	-	-	-	-	-	Manufacture of coke, refined petroleum products and nuclear fuel
24	การผลิตเคมีภัณฑ์และผลิตภัณฑ์เคมี	13	100.0	13	100.0	-	-	-	-	-	-	Manufacture of chemicals and chemical products
25	การผลิตผลิตภัณฑ์ยางและพลาสติก	22	100.0	22	100.0	-	-	-	-	-	-	Manufacture of rubber and plastics products
26	การผลิตผลิตภัณฑ์จากแร่โลหะ	94	100.0	94	100.0	-	-	-	-	-	-	Manufacture of other non-metallic mineral products
27	การผลิตโลหะขั้นมูลฐาน	2	100.0	2	100.0	-	-	-	-	-	-	Manufacture of basic metals
28	การผลิตผลิตภัณฑ์ที่ทำจากโลหะประดิษฐ์ ยกเว้นเครื่องจักรและอุปกรณ์	213	100.0	213	100.0	-	-	-	-	-	-	Manufacture of fabricated metal products, except machinery and equipment
29	การผลิตเครื่องจักรและอุปกรณ์ ซึ่งมีได้จัดประเภทไว้ในที่อื่น	1	100.0	1	100.0	-	-	-	-	-	-	Manufacture of machinery and equipment n.e.c.
30	การผลิตเครื่องจักรสำนักงาน เครื่องทำบัญชี และเครื่องคำนวณ	-	-	-	-	-	-	-	-	-	-	Manufacture of office, accounting and computing machinery
31	การผลิตเครื่องจักรและอุปกรณ์ไฟฟ้า ซึ่งมีได้จัดประเภทไว้ในที่อื่น	10	100.0	10	100.0	-	-	-	-	-	-	Manufacture of electrical machinery and apparatus n.e.c.
32	การผลิตอุปกรณ์และเครื่องอุปโภคบริโภค โทรทัศน์ และเครื่องสื่อสาร	1	100.0	1	100.0	-	-	-	-	-	-	Manufacture of radio, television and communication equipment and apparatus
33	การผลิตอุปกรณ์ที่ใช้ในทางการแพทย์ การวัดความถี่ และอุปกรณ์ที่ใช้ในทางทัศนศาสตร์ นาฬิกา	2	100.0	2	100.0	-	-	-	-	-	-	Manufacture of medical, precision and optical instruments, watches and clocks
34	การผลิตยานยนต์ รถพ่วงและรถกึ่งรถพ่วง	2	100.0	2	100.0	-	-	-	-	-	-	Manufacture of motor vehicles, trailers and semi-trailers
35	การผลิตเรือ อุปกรณ์การขนส่งทางน้ำ	7	100.0	7	100.0	-	-	-	-	-	-	Manufacture of other transport equipment
36	การผลิตเฟอร์นิเจอร์ รวมทั้งการผลิตสิ่งมีได้จัดประเภทไว้ในที่อื่น	53	100.0	53	100.0	-	-	-	-	-	-	Manufacture of furniture; manufacturing n.e.c.
37	การนำผลิตภัณฑ์กลับมาผลิตเป็นวัตถุดิบใหม่	-	-	-	-	-	-	-	-	-	-	Recycling

ที่มา : สำมะโนอุตสาหกรรม พ.ศ.2550 จังหวัดกระบี่ สำนักงานสถิติแห่งชาติ กระทรวงเทคโนโลยีสารสนเทศและการสื่อสาร

Source : The 2007 Industrial Census, Krabi Province, National Statistical Office, Ministry of Information and Communication Technology

ตาราง 7.2 จำนวนและร้อยละของสถานประกอบการอุตสาหกรรมผลิตที่ต่างประเทศรวมลงทุน จำนวนตามประเภทรวมลงทุนหรือถือหุ้นมากที่สุดเป็นอันดับสาม และหมวดอุตสาหกรรม
 TABLE 7.2 NUMBER AND PERCENTAGE OF MANUFACTURING ESTABLISHMENTS WITH FOREIGN INVESTMENT BY THE THIRD COUNTRY WITH HIGHEST SHARE HOLDING AND DIVISION OF INDUSTRY

รหัส Code	หมวดอุตสาหกรรม	จำนวนสถานประกอบการ				ไม่มีการลงทุนจาก				มีการลงทุนจาก				ประเทศรวมลงทุนหรือถือหุ้นมากที่สุดเป็นอันดับหนึ่ง				Division of Industry
		Number of establishments		%		No foreign investment		%		With foreign investment		%		The first country with highest share holding		%		
		จำนวน Number	ร้อยละ %	จำนวน Number	ร้อยละ %	จำนวน Number	ร้อยละ %	จำนวน Number	ร้อยละ %	จำนวน Number	ร้อยละ %	จำนวน Number	ร้อยละ %	จำนวน Number	ร้อยละ %	จำนวน Number	ร้อยละ %	
	รวม	1,649	100.0	1,647	99.9	2	0.1	-	-	-	-	2	0.1	-	-	2	100.0	Total
15	การผลิตผลิตภัณฑ์อาหารและเครื่องดื่ม	538	100.0	537	99.8	1	0.2	-	-	-	-	1	100.0	-	-	1	100.0	Manufacture of food products and beverages
16	การผลิตผลิตภัณฑ์ยาสูบ	-	-	-	-	-	-	-	-	-	-	-	-	-	-	-	-	Manufacture of tobacco products
17	การผลิตสิ่งทอ	35	100.0	34	97.1	1	2.9	-	-	-	-	1	100.0	-	-	1	100.0	Manufacture of textiles
18	การผลิตเครื่องแต่งกาย รวมทั้งการตกแต่งและย้อมสีเส้นสัตว์	499	100.0	499	100.0	-	-	-	-	-	-	-	-	-	-	-	-	Manufacture of wearing apparel; dressing and dyeing of fur
19	การฟอกและตกแต่งหนังเทียม รวมทั้งการผลิตกระเป๋าเดินทาง กระเป๋าถือ อนามัย เครื่องเขียน และรองเท้า	1	100.0	1	100.0	-	-	-	-	-	-	-	-	-	-	-	-	Tanning and dressing of leather; manufacture of luggage, handbags, saddlery harness and footwear
20	การผลิตไม้และผลิตภัณฑ์จากไม้และไม้เทียม ยกเว้น เฟอร์นิเจอร์ รวมทั้งการผลิตสิ่งของที่ทำจากฟางและวัสดุจากสัตว์อื่นๆ	111	100.0	111	100.0	-	-	-	-	-	-	-	-	-	-	-	-	Manufacture of wood and of products of wood and cork, except furniture; manufacture of articles of straw and plaiting materials
21	การผลิตกระดาษและผลิตภัณฑ์กระดาษ	-	-	-	-	-	-	-	-	-	-	-	-	-	-	-	-	Manufacture of paper and paper products
22	การผลิตพิมพ์และกระดาษสำหรับเขียน	45	100.0	45	100.0	-	-	-	-	-	-	-	-	-	-	-	-	Publishing, printing and reproduction of recorded media
23	การผลิตผลิตภัณฑ์จากถ่านโค้ก ผลิตภัณฑ์ที่ได้จากการถลุงถ่านหินบิตูมินและเชื้อเพลิงปรมาณู	-	-	-	-	-	-	-	-	-	-	-	-	-	-	-	-	Manufacture of coke, refined petroleum products and nuclear fuel
24	การผลิตเคมีภัณฑ์และผลิตภัณฑ์เคมี	13	100.0	13	100.0	-	-	-	-	-	-	-	-	-	-	-	-	Manufacture of chemicals and chemical products
25	การผลิตผลิตภัณฑ์ยางและพลาสติก	22	100.0	22	100.0	-	-	-	-	-	-	-	-	-	-	-	-	Manufacture of rubber and plastics products
26	การผลิตผลิตภัณฑ์จากแร่โอไลโซน	94	100.0	94	100.0	-	-	-	-	-	-	-	-	-	-	-	-	Manufacture of other non-metallic mineral products
27	การผลิตโลหะขั้นมูลฐาน	2	100.0	2	100.0	-	-	-	-	-	-	-	-	-	-	-	-	Manufacture of basic metals
28	การผลิตผลิตภัณฑ์ที่ทำจากโลหะประติมัน ยกเว้นเครื่องจักรและอุปกรณ์	213	100.0	213	100.0	-	-	-	-	-	-	-	-	-	-	-	-	Manufacture of fabricated metal products, except machinery and equipment
29	การผลิตเครื่องจักรและอุปกรณ์ ซึ่งมีได้ตั้งแต่ประเภทไปจนถึง	1	100.0	1	100.0	-	-	-	-	-	-	-	-	-	-	-	-	Manufacture of machinery and equipment n.e.c.
30	การผลิตเครื่องจักรสำนักงาน เครื่องทำบัญชี และเครื่องคำนวณ	-	-	-	-	-	-	-	-	-	-	-	-	-	-	-	-	Manufacture of office, accounting and computing machinery
31	การผลิตเครื่องจักรและเครื่องอุปโภคไฟฟ้า ซึ่งมีได้ตั้งแต่ประเภทไปจนถึง	10	100.0	10	100.0	-	-	-	-	-	-	-	-	-	-	-	-	Manufacture of electrical machinery and apparatus n.e.c.
32	การผลิตอุปกรณ์และเครื่องอุปโภควิทยุ โทรทัศน์ และการสื่อสาร	1	100.0	1	100.0	-	-	-	-	-	-	-	-	-	-	-	-	Manufacture of radio, television and communication equipment and apparatus
33	การผลิตอุปกรณ์ที่ใช้ในทางการแพทย์ การวัดความถี่ และอุปกรณ์ที่ใช้ในทางพันธุศาสตร์ นาฬิกา	2	100.0	2	100.0	-	-	-	-	-	-	-	-	-	-	-	-	Manufacture of medical, precision and optical instruments, watches and clocks
34	การผลิตยานยนต์ รถพ่วงและรถกึ่งพ่วง	2	100.0	2	100.0	-	-	-	-	-	-	-	-	-	-	-	-	Manufacture of motor vehicles, trailers and semi-trailers
35	การผลิตเครื่องอุปโภคภัณฑ์การขนส่งอื่นๆ	7	100.0	7	100.0	-	-	-	-	-	-	-	-	-	-	-	-	Manufacture of other transport equipment
36	การผลิตเฟอร์นิเจอร์ รวมทั้งการผลิตซึ่งมีได้ตั้งแต่ประเภทไปจนถึง	53	100.0	53	100.0	-	-	-	-	-	-	-	-	-	-	-	-	Manufacture of furniture; manufacturing n.e.c.
37	การนำวัสดุกลับมาผลิตเป็นวัสดุใหม่	-	-	-	-	-	-	-	-	-	-	-	-	-	-	-	-	Recycling

ที่มา : สำนักงานสถิติแห่งชาติ กระทรวงเทคโนโลยีสารสนเทศและการสื่อสาร

Source : The 2007 Industrial Census, Krabi Province, National Statistical Office, Ministry of Information and Communication Technology

ตาราง 8 จำนวนและร้อยละของสถานประกอบการอุตสาหกรรมผลิต จำนวนตามการส่งเสริมการลงทุน จากสำนักงานคณะกรรมการส่งเสริมการลงทุน และหมวดอุตสาหกรรม

TABLE 8 NUMBER AND PERCENTAGE OF MANUFACTURING ESTABLISHMENTS BY INVESTMENT PROMOTION FROM BOARD OF INVESTMENT (BOI) AND DIVISION OF INDUSTRY

รหัส Code	หมวดอุตสาหกรรม	จำนวนสถานประกอบการ		Investment promotion from board of investment (BOI)		Division of Industry		
		Number of establishments		ไม่มี (No)			มี (Yes)	
		จำนวน Number	ร้อยละ %	จำนวน Number	ร้อยละ %			
	รวม	1,649	100.000	1,641	99.510	8	0.490	Total
15	การผลิตชิ้นซ้ออาหารและเครื่องดื่ม	538	100.000	537	99.810	1	0.190	Manufacture of food products and beverages
16	การผลิตผลิตภัณฑ์สูบ	-	-	-	-	-	-	Manufacture of tobacco products
17	การผลิตสิ่งทอ	35	100.000	35	100.000	-	-	Manufacture of textiles
18	การผลิตเครื่องแต่งกาย รวมทั้งการตกแต่งและย้อมสีขนสัตว์	499	100.000	499	100.000	-	-	Manufacture of wearing apparel; dressing and dyeing of fur
19	การฟอกและตกแต่งหนังฟอก รวมทั้งการผลิตกระเป๋าเดินทาง กระเป๋า ล้อ อานม้า เครื่องเขียนกลา และรองเท้า	1	100.000	-	-	1	100.000	Tanning and dressing of leather; manufacture of luggage, handbags, saddlery, harness and footwear
20	การผลิตไม้และผลิตภัณฑ์จากไม้และไม้ก๊อก ยกเว้นเฟอร์นิเจอร์ รวมทั้งการผลิตสิ่งของที่ทำจากฟางและวัสดุพืชสวนอื่นๆ	111	100.000	109	98.200	2	1.800	Manufacture of wood and of products of wood and cork, except furniture; manufacture of articles of straw and plaiting materials
21	การผลิตกระดาษและผลิตภัณฑ์กระดาษ	-	-	-	-	-	-	Manufacture of paper and paper products
22	การพิมพ์โฆษณา การพิมพ์ และการทำสำเนาสื่อบันทึก	45	100.000	45	100.000	-	-	Publishing, printing and reproduction of recorded media
23	การผลิตผลิตภัณฑ์ถ่านโค้ก ผลิตภัณฑ์ที่ได้จากการถลุงน้ำมันปิโตรเลียมและเพื่อพลังงาน	-	-	-	-	-	-	Manufacture of coke, refined petroleum products and nuclear fuel
24	การผลิตเคมีภัณฑ์และผลิตภัณฑ์เคมี	13	100.000	12	92.310	1	7.690	Manufacture of chemicals and chemical products
25	การผลิตผลิตภัณฑ์ยางและพลาสติก	22	100.000	19	86.360	3	13.640	Manufacture of rubber and plastics products
26	การผลิตผลิตภัณฑ์เหล็กแร่โลหะ	94	100.000	94	100.000	-	-	Manufacture of other non-metallic mineral products
27	การผลิตโลหะขั้นมูลฐาน	2	100.000	2	100.000	-	-	Manufacture of basic metals
28	การผลิตผลิตภัณฑ์ที่ทำจากโลหะประติมันซ์ ยกเว้นเครื่องจักรและอุปกรณ์	213	100.000	213	100.000	-	-	Manufacture of fabricated metal products, except machinery and equipment
29	การผลิตเครื่องจักรและอุปกรณ์ ซึ่งมีได้จัดประเภทไว้ในที่อื่น	1	100.000	1	100.000	-	-	Manufacture of machinery and equipment n.e.c.
30	การผลิตเครื่องจักรสำนักงาน เครื่องทำบัญชี และเครื่องคำนวณ	-	-	-	-	-	-	Manufacture of office, accounting and computing machinery
31	การผลิตเครื่องจักรและเครื่องอุปกรณ์ไฟฟ้า ซึ่งมีได้จัดประเภทไว้ในที่อื่น	10	100.000	10	100.000	-	-	Manufacture of electrical machinery and apparatus n.e.c.
32	การผลิตอุปกรณ์และเครื่องอุปกรณ์วิทยุ โทรทัศน์ และการสื่อสาร	1	100.000	1	100.000	-	-	Manufacture of radio, television and communication equipment and apparatus
33	การผลิตอุปกรณ์ที่ใช้ในทางการแพทย์ การวัดความถี่ และอุปกรณ์ที่ใช้ในทางทัศนศาสตร์ นาฬิกา	2	100.000	2	100.000	-	-	Manufacture of medical, precision and optical instruments, watches and clocks
34	การผลิตยานยนต์ รถพ่วงและรถแทรกเตอร์	2	100.000	2	100.000	-	-	Manufacture of motor vehicles, trailers and semi-trailers
35	การผลิตเครื่องอุปโภคบริโภคขนส่งอื่นๆ	7	100.000	7	100.000	-	-	Manufacture of other transport equipment
36	การผลิตเฟอร์นิเจอร์ รวมทั้งการผลิตซึ่งมิได้จัดประเภทไว้ในที่อื่น	53	100.000	53	100.000	-	-	Manufacture of furniture; manufacturing n.e.c.
37	การนำวัตถุดิบเก่ามาผลิตเป็นวัตถุดิบใหม่	-	-	-	-	-	-	Recycling

ที่มา : สำนักอุตสาหกรรม พ.ศ.2550 จังหวัดกระบี่ สำนักงานสถิติแห่งชาติ กระทรวงเทคโนโลยีสารสนเทศและการสื่อสาร

Source : The 2007 Industrial Census, Krabi Province, National Statistical Office, Ministry of Information and Communication Technology

ตาราง 9 มูลค่าการส่งออก จำนวนและร้อยละของโรงงานผลิต จำนวนตามลักษณะของโรงงานผลิต จำนวนตามลักษณะของโรงงานผลิตโดยแบ่งตามเขต และหมวดอุตสาหกรรม
 TABLE 9 VALUE OF EXPORT, NUMBER AND PERCENTAGE OF MANUFACTURING ESTABLISHMENTS BY PERCENTAGE OF EXPORT AND DIVISION OF INDUSTRY

รหัส Code	หมวดอุตสาหกรรม Division of Industry	จำนวนโรงงานผลิต Number of establishments		ร้อยละการส่งออก Percentage of export										มูลค่าการส่งออก Value of export										
		ไม่มีการส่งออก No export		มีการส่งออก Export										รวม Total										
		จำนวน Number	ร้อยละ %	จำนวน Number	ร้อยละ %	< 10	10-19	20-29	30-39	40-49	50-59	60-69	70-79	80-89	90-99	100	มูลค่าการส่งออก Value of export	ร้อยละ %						
		1,649	100.0	1,644	99.5	8	0.5	1	12.5	-	-	-	1	12.5	1	12.5	1	12.5	3	37.5	-	6,104,004,001	-	
15	การผลิตภัณฑ์จากยางธรรมชาติ	538	100.0	537	99.8	1	0.2	-	-	-	-	-	1	100.0	-	-	-	-	-	-	-	1,832,562,293	-	
16	การผลิตภัณฑ์ยาง	35	100.0	35	100.0	-	-	-	-	-	-	-	-	-	-	-	-	-	-	-	-	-	-	-
17	การผลิตภัณฑ์ยาง	489	100.0	489	100.0	-	-	-	-	-	-	-	-	-	-	-	-	-	-	-	-	-	-	-
18	การผลิตภัณฑ์ยางธรรมชาติและผลิตภัณฑ์อื่น	1	100.0	-	-	1	100.0	1	100.0	-	-	-	-	-	-	-	-	-	-	-	-	-	-	7,500
19	การผลิตภัณฑ์ยางธรรมชาติและผลิตภัณฑ์อื่น	111	100.0	109	98.2	2	1.8	-	-	-	-	-	1	50.0	1	50.0	-	-	-	-	-	-	-	387,913,740
20	การผลิตภัณฑ์ยางธรรมชาติและผลิตภัณฑ์อื่น	-	-	-	-	-	-	-	-	-	-	-	-	-	-	-	-	-	-	-	-	-	-	-
21	การผลิตภัณฑ์ยางธรรมชาติและผลิตภัณฑ์อื่น	45	100.0	45	100.0	-	-	-	-	-	-	-	-	-	-	-	-	-	-	-	-	-	-	-
22	การผลิตภัณฑ์ยางธรรมชาติและผลิตภัณฑ์อื่น	-	-	-	-	-	-	-	-	-	-	-	-	-	-	-	-	-	-	-	-	-	-	-
23	การผลิตภัณฑ์ยางธรรมชาติและผลิตภัณฑ์อื่น	-	-	-	-	-	-	-	-	-	-	-	-	-	-	-	-	-	-	-	-	-	-	-
24	การผลิตภัณฑ์ยางธรรมชาติและผลิตภัณฑ์อื่น	13	100.0	12	92.3	1	7.7	-	-	-	-	-	-	-	-	-	-	-	-	-	-	-	-	-
25	การผลิตภัณฑ์ยางธรรมชาติและผลิตภัณฑ์อื่น	22	100.0	19	86.4	3	13.6	-	-	-	-	-	-	-	-	-	-	-	-	-	-	-	-	553,707,000
26	การผลิตภัณฑ์ยางธรรมชาติและผลิตภัณฑ์อื่น	94	100.0	94	100.0	-	-	-	-	-	-	-	1	33.3	-	-	-	-	-	-	-	-	-	3,348,913,488
27	การผลิตภัณฑ์ยางธรรมชาติและผลิตภัณฑ์อื่น	2	100.0	2	100.0	-	-	-	-	-	-	-	-	-	-	-	-	-	-	-	-	-	-	-
28	การผลิตภัณฑ์ยางธรรมชาติและผลิตภัณฑ์อื่น	213	100.0	213	100.0	-	-	-	-	-	-	-	-	-	-	-	-	-	-	-	-	-	-	-
29	การผลิตภัณฑ์ยางธรรมชาติและผลิตภัณฑ์อื่น	-	-	-	-	-	-	-	-	-	-	-	-	-	-	-	-	-	-	-	-	-	-	-
30	การผลิตภัณฑ์ยางธรรมชาติและผลิตภัณฑ์อื่น	10	100.0	10	100.0	-	-	-	-	-	-	-	-	-	-	-	-	-	-	-	-	-	-	-
31	การผลิตภัณฑ์ยางธรรมชาติและผลิตภัณฑ์อื่น	1	100.0	1	100.0	-	-	-	-	-	-	-	-	-	-	-	-	-	-	-	-	-	-	-
32	การผลิตภัณฑ์ยางธรรมชาติและผลิตภัณฑ์อื่น	1	100.0	1	100.0	-	-	-	-	-	-	-	-	-	-	-	-	-	-	-	-	-	-	-
33	การผลิตภัณฑ์ยางธรรมชาติและผลิตภัณฑ์อื่น	2	100.0	2	100.0	-	-	-	-	-	-	-	-	-	-	-	-	-	-	-	-	-	-	-
34	การผลิตภัณฑ์ยางธรรมชาติและผลิตภัณฑ์อื่น	2	100.0	2	100.0	-	-	-	-	-	-	-	-	-	-	-	-	-	-	-	-	-	-	-
35	การผลิตภัณฑ์ยางธรรมชาติและผลิตภัณฑ์อื่น	7	100.0	7	100.0	-	-	-	-	-	-	-	-	-	-	-	-	-	-	-	-	-	-	-
36	การผลิตภัณฑ์ยางธรรมชาติและผลิตภัณฑ์อื่น	53	100.0	53	100.0	-	-	-	-	-	-	-	-	-	-	-	-	-	-	-	-	-	-	-
37	การผลิตภัณฑ์ยางธรรมชาติและผลิตภัณฑ์อื่น	-	-	-	-	-	-	-	-	-	-	-	-	-	-	-	-	-	-	-	-	-	-	-

ที่มา : สำมะโนอุตสาหกรรม พ.ศ.2550 จังหวัดกระบี่ สำนักงานสถิติแห่งชาติ กระทรวงเทคโนโลยีสารสนเทศและการสื่อสาร
 Source : The 2007 Industrial Census, Krabi Province, National Statistical Office, Ministry of Information and Communication Technology

ตาราง 10 จำนวนและร้อยละของสถานประกอบการอุตสาหกรรมผลิต จำนวนตามประเทศที่มีการส่งผลิตภัณฑ์ไปจำหน่าย และหมวดอุตสาหกรรม

TABLE 10 NUMBER AND PERCENTAGE OF MANUFACTURING ESTABLISHMENTS BY EXPORTED COUNTRY OF PRODUCT AND DIVISION OF INDUSTRY

รหัส Code	จำนวนสถานประกอบการ		ไม่มีการส่งออก		มีการส่งออก		ประเทศที่ส่งออก										Division of Industry							
	Number of establishments		No export		Export		เกาหลี		ญี่ปุ่น		ไต้หวัน		สิงคโปร์		จีน			สหรัฐอเมริกา		ประเทศในยุโรป		ประเทศอื่นๆ		
	จำนวน	ร้อยละ	จำนวน	ร้อยละ	จำนวน	ร้อยละ	จำนวน	ร้อยละ	จำนวน	ร้อยละ	จำนวน	ร้อยละ	จำนวน	ร้อยละ	จำนวน	ร้อยละ		จำนวน	ร้อยละ	จำนวน	ร้อยละ	จำนวน	ร้อยละ	จำนวน
	1,649	100.0	1,641	99.5	8	0.5	-	-	4	50.0	-	-	1	12.5	3	37.5	-	-	-	-	-	-	-	Total
15	538	100.0	537	99.8	1	0.2	-	-	-	-	-	1	100.0	-	-	-	-	-	-	-	-	-	-	Manufacture of food products and beverages
16	-	-	-	-	-	-	-	-	-	-	-	-	-	-	-	-	-	-	-	-	-	-	-	Manufacture of tobacco products
17	35	100.0	35	100.0	-	-	-	-	-	-	-	-	-	-	-	-	-	-	-	-	-	-	-	Manufacture of textiles
18	489	100.0	489	100.0	-	-	-	-	-	-	-	-	-	-	-	-	-	-	-	-	-	-	-	Manufacture of wearing apparel; dressing and dyeing of fur
19	1	100.0	-	-	1	100.0	-	-	1	100.0	-	-	-	-	-	-	-	-	-	-	-	-	-	Tanning and dressing of leather; manufacture of luggage, handbags, saddlery, harness and footwear
20	111	100.0	109	98.2	2	1.8	-	-	-	-	-	2	100.0	-	-	-	-	-	-	-	-	-	-	Manufacture of wood and of products of wood and cork, except furniture; manufacture of articles of straw and plaiting materials
21	-	-	-	-	-	-	-	-	-	-	-	-	-	-	-	-	-	-	-	-	-	-	-	Manufacture of paper and paper products
22	45	100.0	45	100.0	-	-	-	-	-	-	-	-	-	-	-	-	-	-	-	-	-	-	-	Publishing, printing and reproduction of recorded media
23	-	-	-	-	-	-	-	-	-	-	-	-	-	-	-	-	-	-	-	-	-	-	-	Manufacture of coke, refined petroleum products and nuclear fuel
24	13	100.0	12	92.3	1	7.7	-	-	1	100.0	-	-	-	-	-	-	-	-	-	-	-	-	-	Manufacture of chemicals and chemical products
25	22	100.0	19	86.4	3	13.6	-	-	2	66.7	-	-	-	-	1	33.3	-	-	-	-	-	-	-	Manufacture of rubber and plastics products
26	94	100.0	94	100.0	-	-	-	-	-	-	-	-	-	-	-	-	-	-	-	-	-	-	-	Manufacture of other non-metallic mineral products
27	2	100.0	2	100.0	-	-	-	-	-	-	-	-	-	-	-	-	-	-	-	-	-	-	-	Manufacture of basic metals
28	213	100.0	213	100.0	-	-	-	-	-	-	-	-	-	-	-	-	-	-	-	-	-	-	-	Manufacture of fabricated metal products, except machinery and equipment
29	1	100.0	1	100.0	-	-	-	-	-	-	-	-	-	-	-	-	-	-	-	-	-	-	-	Manufacture of machinery and equipment n.e.c.
30	-	-	-	-	-	-	-	-	-	-	-	-	-	-	-	-	-	-	-	-	-	-	-	Manufacture of office, accounting and computing machinery
31	10	100.0	10	100.0	-	-	-	-	-	-	-	-	-	-	-	-	-	-	-	-	-	-	-	Manufacture of electrical machinery and apparatus n.e.c.
32	1	100.0	1	100.0	-	-	-	-	-	-	-	-	-	-	-	-	-	-	-	-	-	-	-	Manufacture of radio, television and communication equipment and apparatus
33	2	100.0	2	100.0	-	-	-	-	-	-	-	-	-	-	-	-	-	-	-	-	-	-	-	Manufacture of medical, precision and optical instruments, watches and clocks
34	2	100.0	2	100.0	-	-	-	-	-	-	-	-	-	-	-	-	-	-	-	-	-	-	-	Manufacture of motor vehicles, trailers and semi-trailers
35	7	100.0	7	100.0	-	-	-	-	-	-	-	-	-	-	-	-	-	-	-	-	-	-	-	Manufacture of other transport equipment
36	53	100.0	53	100.0	-	-	-	-	-	-	-	-	-	-	-	-	-	-	-	-	-	-	-	Manufacture of furniture; manufacturing n.e.c.
37	-	-	-	-	-	-	-	-	-	-	-	-	-	-	-	-	-	-	-	-	-	-	-	Recycling

ที่มา : จำนวนในอุตสาหกรรม พ.ศ.2550 จังหวัดกระบี่ สำนักงานสถิติแห่งชาติ กระทรวงเทคโนโลยีสารสนเทศและการสื่อสาร

Source : The 2007 Industrial Census, Krabi Province, National Statistical Office, Ministry of Information and Communication Technology

ตาราง 11. มูลค่าที่ใช้วัตถุดิบหรือวัสดุประกอบหลักเพิ่มขึ้น 10% ในประเทศ จำนวนและร้อยละของสถานประกอบการผู้ผลิต, จำนวนคนงาน, วัตถุดิบ และมูลค่าอุตสาหกรรม

TABLE 11. VALUE OF IMPORTED MATERIALS AND COMPONENTS, NUMBER AND PERCENTAGE OF MANUFACTURING ESTABLISHMENTS BY USE OF IMPORTED MATERIALS AND DIVISION OF INDUSTRY

รหัส Code	ประเภทอุตสาหกรรม Manufacturing Division	จำนวนสถานประกอบการ Number of establishments		ไม่มีการใช้ No use		รวม Total		ร้อยละของวัตถุดิบหรือวัสดุประกอบที่มาจากต่างประเทศ Percentage of use of imported materials and components										มูลค่าที่ใช้ วัตถุดิบ Value of imported materials and components	Division of Industry													
		จำนวน Number	ร้อยละ %	จำนวน Number	ร้อยละ %	จำนวน Number	ร้อยละ %	10-19		20-29		30-39		40-49		50-59				60-69		70-79		80-89		90-99		100				
								Number	%	Number	%	Number	%	Number	%	Number	%			Number	%	Number	%	Number	%	Number	%	Number	%	Number	%	Number
	รวม	1,649	100.0	1,636	99.2	13	0.8	-	-	5	40.0	-	-	2	12.0	-	-	-	-	1	8.0	3	20.0	3	20.0	3	20.0	403,754,008				
15	การผลิตสิ่งทอผ้าและเครื่องนุ่งห่ม	538	100.0	537	99.8	1	0.2	-	-	1	100.0	-	-	-	-	-	-	-	-	-	-	-	-	-	-	-	-	-	5,000	Manufacture of food products and beverages		
16	การผลิตเครื่องดื่มอัดลม	-	-	-	-	-	-	-	-	-	-	-	-	-	-	-	-	-	-	-	-	-	-	-	-	-	-	-	-	Manufacture of tobacco products		
17	การผลิตสิ่งทอ	35	100.0	32	91.4	3	8.6	-	-	3	100.0	-	-	-	-	-	-	-	-	-	-	-	-	-	-	-	-	-	43,200	Manufacture of textiles		
18	การผลิตเครื่องนุ่งห่ม	489	100.0	489	100.0	-	-	-	-	-	-	-	-	-	-	-	-	-	-	-	-	-	-	-	-	-	-	-	-	Manufacture of wearing apparel; dressing and dyeing of fur		
19	การผลิตเครื่องนุ่งห่มและเครื่องนุ่งห่ม	1	100.0	1	100.0	-	-	-	-	-	-	-	-	-	-	-	-	-	-	-	-	-	-	-	-	-	-	-	-	Tanning and dressing of leather; manufacture of luggage, handbags, saddlery, harness and footwear		
20	การผลิตไม้และผลิตภัณฑ์ไม้	111	100.0	110	99.1	1	0.9	-	-	-	-	-	-	-	-	-	-	-	-	-	-	-	-	-	-	-	-	-	-	Manufacture of wood and of products of wood and cork, except furniture; manufacture of articles of straw and plaiting materials		
21	การผลิตกระดาษและผลิตภัณฑ์กระดาษ	45	100.0	44	96.7	2	3.3	-	-	-	-	-	2	100.0	-	-	-	-	-	-	-	-	-	-	-	-	-	-	-	Manufacture of paper and paper products		
22	การผลิตสิ่งทอผ้าไหม	-	-	-	-	-	-	-	-	-	-	-	-	-	-	-	-	-	-	-	-	-	-	-	-	-	-	-	-	Manufacture of silk, refined petroleum products and nuclear fuel		
23	การผลิตสิ่งทอผ้าไหม	13	100.0	12	92.3	1	7.7	-	-	-	-	-	-	-	-	-	-	-	-	-	-	-	-	-	-	-	-	-	-	Manufacture of chemicals and chemical products		
24	การผลิตสิ่งทอผ้าไหม	22	100.0	22	100.0	-	-	-	-	-	-	-	-	-	-	-	-	-	-	-	-	-	-	-	-	-	-	-	-	Manufacture of rubber and plastics products		
25	การผลิตสิ่งทอผ้าไหม	94	100.0	94	100.0	-	-	-	-	-	-	-	-	-	-	-	-	-	-	-	-	-	-	-	-	-	-	-	-	Manufacture of other non-metallic mineral products		
26	การผลิตสิ่งทอผ้าไหม	2	100.0	2	100.0	-	-	-	-	-	-	-	-	-	-	-	-	-	-	-	-	-	-	-	-	-	-	-	-	Manufacture of basic metals		
27	การผลิตสิ่งทอผ้าไหม	213	100.0	212	99.5	1	0.5	-	-	1	100.0	-	-	-	-	-	-	-	-	-	-	-	-	-	-	-	-	-	-	3,160,838	Manufacture of fabricated metal products, except machinery and equipment	
28	การผลิตสิ่งทอผ้าไหม	1	100.0	1	100.0	-	-	-	-	-	-	-	-	-	-	-	-	-	-	-	-	-	-	-	-	-	-	-	-	-	Manufacture of machinery and equipment n.e.c.	
29	การผลิตสิ่งทอผ้าไหม	10	100.0	10	100.0	-	-	-	-	-	-	-	-	-	-	-	-	-	-	-	-	-	-	-	-	-	-	-	-	-	Manufacture of office, accounting and computing machinery	
30	การผลิตสิ่งทอผ้าไหม	1	100.0	1	100.0	-	-	-	-	-	-	-	-	-	-	-	-	-	-	-	-	-	-	-	-	-	-	-	-	-	Manufacture of electrical machinery and apparatus n.e.c.	
31	การผลิตสิ่งทอผ้าไหม	2	100.0	2	100.0	-	-	-	-	-	-	-	-	-	-	-	-	-	-	-	-	-	-	-	-	-	-	-	-	-	Manufacture of radio, television and communication equipment and apparatus	
32	การผลิตสิ่งทอผ้าไหม	2	100.0	1	50.0	1	50.0	-	-	-	-	-	-	-	-	-	-	-	-	-	-	-	-	-	-	-	-	-	-	-	Manufacture of medical, precision and optical instruments, watches and clocks	
33	การผลิตสิ่งทอผ้าไหม	2	100.0	2	100.0	-	-	-	-	-	-	-	-	-	-	-	-	-	-	-	-	-	-	-	-	-	-	-	-	-	45,000	Manufacture of motor vehicles, trailers and semi-trailers
34	การผลิตสิ่งทอผ้าไหม	7	100.0	7	100.0	-	-	-	-	-	-	-	-	-	-	-	-	-	-	-	-	-	-	-	-	-	-	-	-	-	Manufacture of other transport equipment	
35	การผลิตสิ่งทอผ้าไหม	53	100.0	50	94.3	3	5.7	-	-	-	-	-	-	-	-	-	-	-	-	-	-	-	-	-	-	-	-	-	-	-	999,970	Manufacture of furniture; manufacturing n.e.c.
36	การผลิตสิ่งทอผ้าไหม	-	-	-	-	-	-	-	-	-	-	-	-	-	-	-	-	-	-	-	-	-	-	-	-	-	-	-	-	-	-	Recycling
37	การผลิตสิ่งทอผ้าไหม	-	-	-	-	-	-	-	-	-	-	-	-	-	-	-	-	-	-	-	-	-	-	-	-	-	-	-	-	-	-	-

ที่มา : ฝ่ายอุตสาหกรรม พ.ศ.2550 ถึงปัจจุบัน สำนักงานสถิติแห่งชาติ กระทรวงเทคโนโลยีสารสนเทศและการสื่อสาร

Source : The 2007 Industrial Census, Kabi Province, National Statistical Office, Ministry of Information and Communication Technology

ตาราง 12 จำนวนและร้อยละของสถานประกอบการอุตสาหกรรมผลิต อุตสาหกรรมที่ใช้พลังงานไฟฟ้า 2549 และขนาดอุตสาหกรรม

TABLE 12 NUMBER AND PERCENTAGE OF MANUFACTURING ESTABLISHMENTS BY PERCENTAGE OF CAPACITY UTILIZATION IN 2006 AND DIVISION OF INDUSTRY

รหัส Code	หมวดอุตสาหกรรม Division of Industry	จำนวนสถานประกอบการ Number of establishments																			เฉลี่ยต่อสถาน- ประกอบการ Average per establishment					
		อัตราการใช้กำลังการผลิตปี 2549 Percentage of capacity utilization in 2006																								
		< 10	10 - 19	20 - 29	30 - 39	40 - 49	50 - 59	60 - 69	70 - 79	80 - 89	90 - 99	≥ 100	จำนวน Number	ร้อยละ %	จำนวน Number	ร้อยละ %	จำนวน Number	ร้อยละ %	จำนวน Number	ร้อยละ %		จำนวน Number	ร้อยละ %			
	รวม Total	1,649	100.0	1	0.1	12	0.7	60	3.6	6	0.4	21	1.3	389	22.4	251	15.2	314	19.0	273	16.6	197	12.0	146	8.8	68.1
15	การผลิตผลิตภัณฑ์อาหารและเครื่องดื่ม Manufacture of food products and beverages	538	100.0	-	-	-	-	12	2.2	3	0.6	7	1.3	184	34.2	105	19.4	122	22.7	58	10.8	29	5.4	18	3.4	62.8
16	การผลิตผลิตภัณฑ์ยาสูบ Manufacture of tobacco products	-	-	-	-	-	-	-	-	-	-	-	-	-	-	-	-	-	-	-	-	-	-	-	-	-
17	การผลิตสิ่งทอ Manufacture of textiles	35	100.0	-	-	-	-	-	-	-	-	1	2.9	-	-	17	48.6	8	22.9	2	5.7	5	14.3	2	5.7	68.4
18	การผลิตเครื่องแต่งกายรวมกลุ่มการผลิตและย้อมสีเส้นด้าย Manufacture of wearing apparel; dressing and dyeing of fur	499	100.0	-	-	-	-	40	8.0	-	-	1	0.2	120	24.0	40	8.0	57	11.4	35	7.1	127	25.4	80	16.0	70.9
19	การผลิตเครื่องหนังรองเท้า รวมการผลิตกระเป๋าเดินทาง Tanning and dressing of leather; manufacture of luggage, handbags, saddlery, harness and footwear	1	100.0	-	-	-	-	-	-	-	-	-	-	-	-	-	-	-	-	-	-	1	100.0	-	-	90.0
20	การผลิตไม้และผลิตภัณฑ์ไม้และผลิตภัณฑ์พลาสติก Manufacture of wood and of products of wood and cork, except furniture; manufacture of articles of straw and plaiting materials	111	100.0	-	12	10.6	-	3	2.7	1	0.9	21	18.8	13	11.4	22	20.1	27	24.4	8	7.5	4	3.6	63.1	-	-
21	การผลิตกระดาษและผลิตภัณฑ์กระดาษ Manufacture of paper and paper products	45	100.0	-	-	-	-	-	-	-	-	-	-	-	-	-	-	-	-	-	-	-	-	-	-	-
22	การผลิตสิ่งพิมพ์ การพิมพ์ และการทำสิ่งพิมพ์อิเล็กทรอนิกส์ Publishing, printing and reproduction of recorded media	-	-	-	-	-	-	-	-	-	-	-	-	-	-	-	-	-	-	-	-	-	-	-	-	-
23	การผลิตผลิตภัณฑ์ปิโตรเลียมได้แก่ ผลิตภัณฑ์ที่ได้จากการกลั่น น้ำมันปิโตรเลียมและเชื้อเพลิงปรมาณู Manufacture of coke, refined petroleum products and nuclear fuel	-	-	-	-	-	-	-	-	-	-	-	-	-	-	-	-	-	-	-	-	-	-	-	-	-
24	การผลิตเคมีภัณฑ์และผลิตภัณฑ์เคมี Manufacture of chemicals and chemical products	13	100.0	-	-	-	-	1	7.7	-	-	-	-	-	-	-	-	4	30.8	5	38.5	3	23.1	-	-	76.9
25	การผลิตผลิตภัณฑ์ยางและพลาสติก Manufacture of rubber and plastics products	22	100.0	-	-	-	-	-	-	-	-	-	1	4.6	-	-	-	6	28.4	13	60.0	2	9.1	-	-	78.1
26	การผลิตผลิตภัณฑ์จากแร่โลหะ Manufacture of other non-metallic mineral products	94	100.0	-	-	-	-	2	2.1	-	-	3	3.2	5	5.3	17	18.1	27	28.2	36	37.8	3	3.2	2	2.1	70.2
27	การผลิตโลหะขั้นพื้นฐาน Manufacture of basic metals	2	100.0	-	-	-	-	-	-	-	-	-	-	-	-	-	-	-	-	2	100.0	-	-	-	-	80.0
28	การผลิตผลิตภัณฑ์ที่ทางโลหะประดิษฐ์ ยกเว้นเครื่องจักรและอุปกรณ์ Manufacture of fabricated metal products, except machinery and equipment	213	100.0	-	-	-	-	5	2.4	-	-	5	2.3	18	8.5	43	20.4	44	20.8	70	32.6	9	4.2	19	8.8	71.3
29	การผลิตเครื่องจักรและอุปกรณ์ Manufacture of machinery and equipment n.e.c.	1	100.0	-	-	-	-	-	-	-	-	-	-	-	-	-	-	-	-	-	-	1	100.0	-	-	90.0
30	การผลิตเครื่องจักรสำนักงาน เครื่องทำบัญชี และเครื่องคำนวณ Manufacture of office, accounting and computing machinery	-	-	-	-	-	-	-	-	-	-	-	-	-	-	-	-	-	-	-	-	-	-	-	-	-
31	การผลิตเครื่องรับและเครื่องส่งวิทยุ โทรทัศน์ เครื่องใช้ไฟฟ้า และเครื่องใช้ไฟฟ้าที่มีใช้ตั้งแต่ประเภทไปจนถึง Manufacture of electrical machinery and apparatus n.e.c.	10	100.0	-	-	-	-	-	-	-	-	3	30.0	-	-	-	-	3	30.0	3	30.0	-	-	1	10.0	70.0
32	การผลิตอุปกรณ์และเครื่องมือกล วิทยุ โทรทัศน์ และการสื่อสาร Manufacture of radio, television and communication equipment and apparatus	1	100.0	-	-	-	-	-	-	-	-	-	-	-	-	1	100.0	-	-	-	-	-	-	-	-	60.0
33	การผลิตอุปกรณ์ที่ใช้ในทางการแพทย์ การวัดความถี่ และอุปกรณ์ที่ใช้ในทางเภสัชกรรม Manufacture of medical, precision and optical instruments, watches and clocks	2	100.0	1	50.0	-	-	-	-	-	-	-	-	-	-	-	-	-	-	1	50.0	-	-	-	-	41.0
34	การผลิตยานยนต์ รถแทรกเตอร์ รถจักรยานยนต์ และรถจักรยาน Manufacture of motor vehicles, trailers and semi-trailers	2	100.0	-	-	-	-	-	-	-	-	-	-	-	1	50.0	1	50.0	1	50.0	-	-	-	-	-	65.0
35	การผลิตเครื่องปั้นดินเผาและเครื่องปั้นดินเผา Manufacture of other transport equipment	7	100.0	-	-	-	-	-	-	-	-	-	-	7	100.0	-	-	-	-	-	-	-	-	-	-	50.0
36	การผลิตเฟอร์นิเจอร์ รวมการผลิตเครื่องมือใช้ประกอบการทำไม้ Manufacture of furniture; manufacturing n.e.c.	53	100.0	-	-	-	-	-	-	-	-	-	-	11	20.8	4	7.6	9	17.0	12	22.6	5	8.5	13	23.6	76.1
37	การนำผลิตภัณฑ์เข้ามาผลิตเป็น วัสดุรีไซเคิล Recycling	-	-	-	-	-	-	-	-	-	-	-	-	-	-	-	-	-	-	-	-	-	-	-	-	-

ที่มา: สำนักอุตสาหกรรม พ.ศ.2550 จังหวัดกระบี่ สำนักงานสถิติแห่งชาติ กระทรวงเทคโนโลยีสารสนเทศและการสื่อสาร

Source: The 2007 Industrial Census, Krabi Province, National Statistical Office, Ministry of Information and Communication Technology

ภาค 2 ข้อมูลการดำเนินงานกิจกรรมของสถานประกอบการ

*ตอนที่ 1 ข้อมูลการดำเนินกิจการของสถานประกอบการ
จำแนกตามขนาดของสถานประกอบการ*

สารบัญตารางสถิติ

- ตอนที่ 1 ข้อมูลการดำเนินงานจำแนกตามขนาดของสถานประกอบการ**
- ตาราง 1 สถิติมูลฐานอุตสาหกรรมการผลิตในปี 2549 จำแนกตามขนาดของสถานประกอบการ
- ตาราง 2 มูลค่าผลผลิตของสถานประกอบการอุตสาหกรรมการผลิตในปี 2549 จำแนกตามขนาดของสถานประกอบการ
- ตาราง 3 ค่าใช้จ่ายขั้นกลางของสถานประกอบการอุตสาหกรรมการผลิตในปี 2549 จำแนกตามขนาดของสถานประกอบการ
- ตาราง 4 คนทำงานในสถานประกอบการอุตสาหกรรมการผลิตในปี 2549 จำแนกตามสถานภาพการทำงาน เพศ และขนาดของสถานประกอบการ
- ตาราง 5 จำนวนสถานประกอบการอุตสาหกรรมการผลิต จำแนกตามจำนวนวันทำงานต่อสัปดาห์ จำนวนชั่วโมงทำงานเฉลี่ยต่อวันของลูกจ้าง และขนาดของสถานประกอบการ
- ตาราง 6 ค่าตอบแทนแรงงานในปี 2549 จำแนกตามขนาดของสถานประกอบการ
- ตาราง 7 มูลค่าวัตถุดิบและวัสดุประกอบฯ และสินค้าคงเหลือต้นปีและปลายปี 2549 จำแนกตามขนาดของสถานประกอบการ
- ตาราง 8 ส่วนเปลี่ยนแปลงของมูลค่าวัตถุดิบและวัสดุประกอบฯ และสินค้าคงเหลือในปี 2549 จำแนกตามขนาดของสถานประกอบการ
- ตาราง 9 ค่าใช้จ่ายทั้งสิ้นและค่าภาษีมูลค่าเพิ่มสุทธิของสถานประกอบการอุตสาหกรรมการผลิตในปี 2549 จำแนกตามขนาดของสถานประกอบการ
- ตาราง 10 รายรับทั้งสิ้นของสถานประกอบการอุตสาหกรรมการผลิตในปี 2549 จำแนกตามขนาดของสถานประกอบการ
- ตาราง 11 มูลค่าตามบัญชีของสินทรัพย์ถาวรในปี 2549 จำแนกตามขนาดของสถานประกอบการ
- ตาราง 12 มูลค่าสินทรัพย์ถาวรที่เปลี่ยนแปลงระหว่าง มกราคม - ธันวาคม 2549 จำแนกตามขนาดของสถานประกอบการ

ตาราง 1 สถิติฐานอุตสาหกรรมการผลิตในปี 2549 จำแนกตามขนาดของสถานประกอบการ

TABLE 1 SUMMARY OF BASIC STATISTICS FOR MANUFACTURING ESTABLISHMENTS IN 2006 BY SIZE OF ESTABLISHMENT

ขนาดของสถานประกอบการ	จำนวน สถานประกอบการ Number of establishments	จำนวน คนทำงาน Number of persons engaged	ลูกจ้าง Employees		มูลค่าผลผลิต Value of gross output	ค่าใช้จ่าย ขั้นกลาง Intermediate consumption	มูลค่าเพิ่ม Value added	Size of establishment
			จำนวน Number	ค่าตอบแทน Remuneration				
รวม	1,649	10,147	7,805	720,868.9	14,826,914.1	11,504,707.5	3,322,206.6	Total
1-15 คน	1,586	4,156	1,865	95,529.2	884,163.1	541,887.2	342,275.9	1-15 persons
16-25 คน	26	500	464	23,974.6	678,280.0	591,839.2	86,440.8	16-25 persons
26-30 คน	5	144	140	7,052.4	53,490.6	44,048.9	9,441.8	26-30 persons
31-50 คน	11	460	451	38,532.8	903,159.3	801,255.9	101,903.4	31-50 persons
51-200 คน	15	1,452	1,452	160,066.9	4,359,121.2	3,264,838.0	1,094,283.2	51-200 persons
มากกว่า 200 คน	6	3,435	3,433	395,713.0	7,948,699.9	6,260,838.3	1,687,861.6	More than 200 persons

หมายเหตุ : D หมายถึง ตัวเลขที่ไม่เปิดเผย

Note : D means disclosure prohibited.

ที่มา : สำนักงานสถิติแห่งชาติกระทรวงเทคโนโลยีสารสนเทศและการสื่อสาร

Source : The 2007 Industrial Census, Krabi Province, National Statistical Office, Ministry of Information and Communication Technology

(พันบาท In Thousand Baht)

ตาราง 2 มูลค่าผลผลิตของสถานประกอบการอุตสาหกรรมผลิตในปี 2549 จำแนกตามขนาดของสถานประกอบการ

TABLE 2 VALUE OF GROSS OUTPUT OF MANUFACTURING ESTABLISHMENTS IN 2006 BY SIZE OF ESTABLISHMENT

(พันบาท In Thousand Baht)

ขนาดของสถานประกอบการ	จำนวน สถาน- ประกอบการ	รวม Total	มูลค่าขายผลผลิต Sales of goods produced	การขายสินค้า ที่ซื้อมาจากหน่วย ในสภาพเดิม Sales of goods purchased for resale	รับจ้างเหมาทำการ ผลิตสินค้า Receipts for contract and commission work	รับบริการบำรุงรักษา ซ่อมแซมและติดตั้ง ให้แก่อาคาร ประกอบบริการอื่น Receipts for repair and installation work etc.	ให้เช่าอาคาร ฯลฯ และรายรับอื่น ๆ Receipts for rent on building etc. and other receipts	ส่วนเปลี่ยนแปลง มูลค่าสินค้าคงเหลือ Change in value of stocks of goods	Total	Size of establishment
รวม	1,649	14,826,914.1	14,505,049.2	35,671.9	20,723.4	156.8	185,721.3	79,591.4		
1-15 คน	1,586	884,163.1	829,834.0	19,124.5	18,082.8	116.8	15,753.2	1,251.7		1-15 persons
16-25 คน	26	678,280.0	676,991.0	313.0	-	-	1,035.7	-59.7		16-25 persons
26-30 คน	5	53,490.6	50,902.6	-	-	-	-	2,588.0		26-30 persons
31-50 คน	11	903,159.3	894,986.1	282.1	-	40.0	8,559.7	-708.6		31-50 persons
51-200 คน	15	4,359,121.2	4,244,583.1	352.3	-	-	46,485.6	67,700.2		51-200 persons
มากกว่า 200 คน	6	7,948,699.9	7,807,752.4	15,600.0	2,640.6	-	113,887.1	8,819.8		More than 200 persons

หมายเหตุ : D หมายถึง ตัวเลขที่ไม่เปิดเผย

Note : D means disclosure prohibited.

ที่มา : สำมะโนอุตสาหกรรม พ.ศ.2550 จังหวัดกระบี่ สำนักงานสถิติแห่งชาติ กระทรวงเทคโนโลยีสารสนเทศและการสื่อสาร

Source : The 2007 Industrial Census, Krabi Province, National Statistical Office, Ministry of Information and Communication Technology

ตาราง 3 ค่าใช้จ่ายขั้นกลางของสถานประกอบการอุตสาหกรรมการผลิตในปี 2549 จำแนกตามขนาดของสถานประกอบการ

TABLE 3 INTERMEDIATE CONSUMPTION OF MANUFACTURING ESTABLISHMENTS IN 2006 BY SIZE OF ESTABLISHMENT

		(พันบาท In Thousand Baht)										
ขนาดของสถานประกอบการ	จำนวน สถาน- ประกอบการ	รวม Total	ค่าซื้อวัตถุดิบ และวัสดุประกอบฯ ที่ใช้ในการผลิต	ค่าซื้อเพลิง และค่าไฟฟ้า ที่ใช้ในการผลิต	ค่าซื้อซ่อมแซมและ บำรุงรักษาสินค้า ที่จำหน่ายให้ลูกค้า	ค่าซื้อซ่อมแซมและ บำรุงรักษาเครื่องจักร เครื่องมือ	ค่าซื้อสินค้า ในสภาพเดิม	ค่าจ้างพนักงานให้ สถานประกอบการ อื่นผลิตสินค้าให้	ค่าใช้จ่ายอื่น ๆ Other expenses	ส่วนเปลี่ยนแปลง มูลค่าวัตถุดิบและ วัสดุประกอบฯ คงเหลือ	Size of establishment	
	Number of establishments		Purchase of materials and components	Cost of fuels, cost of electricity used in production	Cost of repair and maintenance sales of goods of purchase	Cost of repair and maintenance of machinery and equipment	Purchase of goods for resale	Cost of contract and commission work		Change in value of stocks of materials and components		
รวม	1,649	11,504,707.5	9,505,490.9	252,342.5	25,835.2	98,909.8	362,218.6	11,235.4	1,427,111.7	238,436.6	Total	
1-15 คน	1,586	541,887.2	425,871.2	23,629.7	692.5	6,709.9	10,991.3	448.2	75,593.2	2,048.9	1-15 persons	
16-25 คน	26	591,839.2	559,840.8	8,643.0	162.0	4,838.8	208.0	-	11,698.9	-6,447.8	16-25 persons	
26-30 คน	5	44,048.9	33,972.1	5,131.4	-	130.1	-	-	4,827.3	12.0	26-30 persons	
31-50 คน	11	801,255.9	604,757.5	46,038.9	570.1	21,954.5	1,470.1	-	153,492.1	27,027.2	31-50 persons	
51-200 คน	15	3,264,838.0	2,912,418.4	91,814.3	11,833.9	44,133.8	271.0	287.2	275,208.0	71,128.6	51-200 persons	
มากกว่า 200 คน	6	6,260,838.3	5,028,630.9	77,085.2	12,576.7	21,142.7	349,278.3	10,500.0	906,292.2	144,667.7	More than 200 persons	

หมายเหตุ : D หมายถึง ตัวเลขที่ไม่เปิดเผย

Note : D means disclosure prohibited.

ที่มา : สำนักสถิติแห่งชาติ กระทรวงเทคโนโลยีสารสนเทศและการสื่อสาร

Source : The 2007 Industrial Census, Krabi Province, National Statistical Office, Ministry of Information and Communication Technology

ตาราง 4 คนทำงานในสถานประกอบการอุตสาหกรรมผลิตในปี 2549 จำแนกตามสถานภาพการทำงาน เพศ และขนาดของสถานประกอบการ

TABLE 4 PERSONS ENGAGED IN MANUFACTURING ESTABLISHMENTS IN 2006 BY WORK STATUS, SEX AND SIZE OF ESTABLISHMENT

ขนาดของสถานประกอบการ	จำนวน		คนทำงานโดยไม่ได้รับค่าจ้าง/				ลูกจ้างในกรรมวิธีการผลิต Operatives						ลูกจ้างอื่น ๆ		Size of establishment					
	สถาน- ประกอบการ		เงินเดือน		รวม		ผู้ปฏิบัติงานที่มีฝีมือ		ผู้ปฏิบัติงานไม่มีฝีมือ		รวม		รวม			Total				
	รวม	หญิง	รวม	ชาย	รวม	ชาย	รวม	ชาย	รวม	ชาย	รวม	ชาย	รวม	ชาย			หญิง			
Number of establishments	Total	Male	Female	Total	Male	Female	Total	Male	Female	Total	Male	Female	Total	Male	Female	Total				
รวม	1,649	10,147	6,020	4,128	2,343	1,244	1,098	5,641	3,501	2,141	3,760	2,330	1,431	1,881	1,171	710	2,164	1,274	889	Total
1-15 คน	1,586	4,156	2,323	1,834	2,292	1,220	1,071	1,769	1,053	717	1,415	768	648	354	285	69	96	49	46	1-15 persons
16-25 คน	26	500	210	290	36	13	23	430	185	245	295	105	190	135	80	55	34	12	22	16-25 persons
26-30 คน	5	144	84	60	4	3	1	138	81	57	115	63	52	23	18	5	2	-	2	26-30 persons
31-50 คน	11	460	326	134	9	6	3	335	244	91	217	162	55	118	82	36	116	76	40	31-50 persons
51-200 คน	15	1,452	944	508	-	-	-	1,226	841	385	773	541	232	453	300	153	226	103	123	51-200 persons
มากกว่า 200 คน	6	3,435	2,133	1,302	2	2	-	1,743	1,097	646	945	691	254	798	406	392	1,690	1,034	656	More than 200 persons

ที่มา : สำมะโนอุตสาหกรรม พ.ศ.2550 จังหวัดกระบี่ สำนักงานสถิติแห่งชาติ กระทรวงเทคโนโลยีสารสนเทศและการสื่อสาร

Source : The 2007 Industrial Census, Krabi Province, National Statistical Office, Ministry of Information and Communication Technology

ตาราง 5 จำนวนสถานประกอบการอุตสาหกรรมผลิต จำนวนตามจำนวนวันทำงานต่อสัปดาห์ จำนวนชั่วโมงทำงานเฉลี่ยต่อวันของลูกจ้าง และขนาดของสถานประกอบการ
 TABLE 5 NUMBER OF MANUFACTURING ESTABLISHMENTS BY WORKING DAYS PER WEEK, WORKING HOURS PER DAY OF EMPLOYEES AND SIZE OF ESTABLISHMENT

ขนาดของสถานประกอบการ	จำนวน สถาน ประกอบการ Number of establishments	ลูกจ้างในกรรมวิสาหกิจผลิต Operatives						ลูกจ้างอื่น ๆ Other employees						Size of establishment
		จำนวนวันทำงานต่อสัปดาห์		จำนวนชั่วโมงทำงานเฉลี่ยต่อวัน		จำนวนวันทำงานต่อสัปดาห์		จำนวนชั่วโมงทำงานเฉลี่ยต่อวัน		จำนวนวันทำงานต่อสัปดาห์		จำนวนชั่วโมงทำงานเฉลี่ยต่อวัน		
		≤5	6-7	<8	8-10	11-12	>12	≤5	6-7	<8	8-10	11-12	>12	
รวม	1,649	149	327	63	180	348	13	58	9	16	61	3	-	Total
1-15 คน	1,586	140	277	60	174	298	7	27	7	14	28	2	-	1-15 persons
16-25 คน	26	6	17	2	3	21	1	6	1	1	9	-	-	16-25 persons
26-30 คน	5	1	4	-	1	4	-	1	-	-	1	-	-	26-30 persons
31-50 คน	11	1	9	1	2	9	-	9	-	1	8	-	-	31-50 persons
51-200 คน	15	1	14	-	-	12	3	-	10	-	9	1	-	51-200 persons
มากกว่า 200 คน	6	-	6	-	-	4	2	-	5	1	6	-	-	More than 200 persons

ที่มา : สำมะโนอุตสาหกรรม พ.ศ.2550 จังหวัดกระบี่ สำนักงานสถิติแห่งชาติ กระทรวงเทคโนโลยีสารสนเทศและการสื่อสาร

Source : The 2007 Industrial Census, Krabi Province, National Statistical Office, Ministry of Information and Communication Technology

ตาราง 6 ค่าตอบแทนแรงงานในปี 2549 จำแนกตามขนาดของสถานประกอบการ
TABLE 6 REMUNERATION IN 2006 BY SIZE OF ESTABLISHMENT

ขนาดของสถานประกอบการ Number of establishments	จำนวน สถาน- ประกอบการ Number of employees	จำนวนลูกจ้าง Total	ลูกจ้างในกรรมวิธิการผลิต Operatives						ลูกจ้างอื่น ๆ Other employees						Size of establishment		
			รวม Total	ค่าจ้าง เงินเดือน Wages, salaries	ค่าล่วงเวลา โบนัส ฯลฯ Overtime bonus etc.	สวัสดิการและผลประโยชน์ Fringe benefits			รวม Total	ค่าจ้าง เงินเดือน Wages, salaries	ค่าล่วงเวลา โบนัส ฯลฯ Overtime bonus etc.	สวัสดิการและผลประโยชน์ Fringe benefits				รวม Total	
						ค่าจ้าง เงินเดือน Wages, salaries	ค่ารักษาพยาบาล อื่นๆ Medical care Others	ค่ารักษาพยาบาล อื่นๆ Medical care Others				ค่าจ้าง เงินเดือน Wages, salaries	ค่ารักษาพยาบาล อื่นๆ Medical care Others	ค่าจ้าง เงินเดือน Wages, salaries			ค่ารักษาพยาบาล อื่นๆ Medical care Others
รวม	1,649	7,805	720,868.9	471,006.5	395,231.4	49,613.9	1,082.1	8,726.7	16,352.4	249,862.4	1,212.6	2,949.1	8,837.8	Total			
1-15 คน	1,586	1,865	95,529.2	89,035.2	83,329.7	974.4	-	3,494.2	1,236.9	6,494.0	-	24.2	92.6	1-15 persons			
16-25 คน	26	464	23,974.6	19,346.0	17,323.6	1,358.0	28.9	134.5	501.0	4,628.7	-	18.0	191.8	16-25 persons			
26-30 คน	5	140	7,052.4	6,913.8	6,594.0	-	-	-	319.8	138.6	-	-	6.6	26-30 persons			
31-50 คน	11	451	38,532.8	28,177.5	20,070.3	2,572.4	-	336.6	5,198.3	10,355.2	-	68.2	335.0	31-50 persons			
51-200 คน	15	1,452	160,066.9	131,128.4	104,415.2	19,566.2	935.5	2,157.9	4,053.6	28,938.5	930.2	1,212.7	1,073.0	51-200 persons			
มากกว่า 200 คน	6	3,433	395,713.0	196,405.6	163,498.6	25,143.0	1,177	2,603.5	5,042.9	199,307.4	282.5	1,626.0	7,138.9	More than 200 persons			

หมายเหตุ : D หมายถึง ตัวเลขที่ไม่เปิดเผย

Note : D means disclosure prohibited.

ที่มา : สำมะโนอุตสาหกรรม พ.ศ.2550 จังหวัดกระบี่ สำนักงานสถิติแห่งชาติ กระทรวงเทคโนโลยีสารสนเทศและการสื่อสาร

Source : The 2007 Industrial Census, Krabi Province, National Statistical Office, Ministry of Information and Communication Technology

ตาราง 7 มูลค่าวัตถุดิบและวัสดุประกอบฯ และสินค้าคงเหลือต้นปีและปลายปี 2549 จำนวนตามขนาดของสถานประกอบการ
TABLE 7 VALUE OF STOCKS AT THE BEGINNING AND THE END OF 2006 BY SIZE OF ESTABLISHMENT

ขนาดของสถานประกอบการ Number of establishments	จำนวน สถาน- ประกอบกร Number of	มูลค่า ณ ต้นปี 2549 At the beginning of 2006				มูลค่า ณ ปลายปี 2549 At the end of 2006				Size of establishment	
		รวม Total	วัตถุดิบ และ วัสดุประกอบฯ Materials and components	สินค้า ระหว่าง ผลิต Work in progress	สินค้า สำเร็จรูป Finished goods	รวม Total	วัตถุดิบ และ วัสดุประกอบฯ Materials and components	สินค้า ระหว่าง ผลิต Work in progress	สินค้า สำเร็จรูป Finished goods		
			สินค้ ที่ซ้ อม Goods purchased for resale	สินค้ ที่ซ้ อม Goods purchased for resale	สินค้ ที่ซ้ อม Goods purchased for resale		สินค้ ที่ซ้ อม Goods purchased for resale	สินค้ ที่ซ้ อม Goods purchased for resale	สินค้ ที่ซ้ อม Goods purchased for resale		
รวม	1,649	800,513.2	353,787.3	90,948.3	349,696.0	6,081.6	1,118,541.2	592,223.9	45,996.4	463,953.1	16,367.7
1-15 คน	1,586	33,561.6	11,820.0	326.3	15,623.8	5,791.5	36,862.2	13,868.9	956.8	16,396.0	5,640.4
16-25 คน	26	16,641.5	16,509.0	26.0	106.5	-	10,134.0	10,061.2	28.0	44.8	-
26-30 คน	5	5,448.2	178.0	105.0	5,165.2	-	8,048.2	190.0	200.0	7,658.2	-
31-50 คน	11	42,092.8	6,985.7	3,121.9	31,695.1	290.1	68,411.5	34,013.0	3,828.9	29,548.3	1,021.3
51-200 คน	15	159,494.0	65,393.9	8,981.8	85,118.3	-	298,322.8	136,522.5	19,486.8	142,313.5	-
มากกว่า 200 คน	6	543,275.0	252,900.6	78,387.3	211,987.1	-	696,762.5	397,568.3	21,495.9	267,992.3	9,706.0

หมายเหตุ : D หมายถึง ตัวเลขที่ไม่เปิดเผย

Note : D means disclosure prohibited.

ที่มา : สำนักงานอุตสาหกรรม พ.ศ.2550 จังหวัดกระบี่ สำนักงานสถิติแห่งชาติ กระทรวงเทคโนโลยีสารสนเทศและการสื่อสาร

Source : The 2007 Industrial Census, Krabi Province, National Statistical Office, Ministry of Information and Communication Technology

ตาราง 8 ส่วนเปลี่ยนแปลงของมูลค่าวัตถุดิบและวัสดุประกอบฯ และสินค้าคงเหลือในปี 2549 จำแนกตามขนาดของสถานประกอบการ

TABLE 8 CHANGE IN VALUE OF STOCKS IN 2006 BY SIZE OF ESTABLISHMENT

ขนาดของสถานประกอบการ	จำนวนสถาน-ประกอบการ Number of establishments	ส่วนเปลี่ยนแปลงของมูลค่าวัตถุดิบและวัสดุประกอบฯ และสินค้าคงเหลือ					Change in value of stocks	สินค้าที่เข้ามา สินค้านำเข้าในสถานพเดิม	Size of establishment
		รวม Total	วัตถุดิบและวัสดุประกอบฯ Materials and components	สินค้าระหว่างผลิต Work in progress	สินค้าสำเร็จรูป Finished goods	สินค้าที่ซื้อมา Goods purchased for resale			
รวม	1,649	318,028.0	238,436.6	-44,951.9	114,257.2	10,286.1	Total		
1-15 คน	1,586	3,300.6	2,048.9	630.5	772.2	-151.1		1-15 persons	
16-25 คน	26	-6,507.5	-6,447.8	2.0	-61.7	-		16-25 persons	
26-30 คน	5	2,600.0	12.0	95.0	2,493.0	-		26-30 persons	
31-50 คน	11	26,318.6	27,027.2	707.0	-2,146.7	731.2		31-50 persons	
51-200 คน	15	138,828.8	71,128.6	10,505.0	57,195.2	-		51-200 persons	
มากกว่า 200 คน	6	153,487.5	144,667.7	-56,891.4	56,005.2	9,706.0		More than 200 persons	

หมายเหตุ : D หมายถึง ตัวเลขที่ไม่เปิดเผย

Note : D means disclosure prohibited.

ที่มา : สำมะโนอุตสาหกรรม พ.ศ.2550 จังหวัดกระบี่ สำนักงานสถิติแห่งชาติ กระทรวงเทคโนโลยีสารสนเทศและการสื่อสาร

Source : The 2007 Industrial Census, Krabi Province, National Statistical Office, Ministry of Information and Communication Technology

ตาราง 10 รายรับทั้งสิ้นของสถานประกอบการอุตสาหกรรมผลิตในปี 2549 จำแนกตามขนาดของสถานประกอบการ

TABLE 10 TOTAL RECEIPTS OF MANUFACTURING ESTABLISHMENTS IN 2006 BY SIZE OF ESTABLISHMENT

ขนาดของสถานประกอบการ	จำนวน สถานประกอบการ	รวม	มูลค่าขายผลผลิต Sales of goods produced	รายรับจาก การขายสินค้า ที่ซื้อมาจำหน่าย ในสภาพเดิม Sales of goods purchased for resale	รายรับจากการ รับจ้างเหมาทำการ ผลิตสินค้า Receipts for contract and commission work	รายรับจากการให้ บริการ บำรุงรักษา ซ่อมแซมฯ Receipts for repair and installation work done for others	รายรับจากการ ให้เช่าที่ดิน Receipts for rent on land	รายรับจากการให้เช่า อาคาร เพื่อการพำนักที่มั่นคงฯ Receipts for rent on building, vehicle, machinery and equipment	เงินปันผล Dividend	ดอกเบี้ย Interest	กำไรจากการ เปลี่ยนแปลง อัตราแลกเปลี่ยน Gain from currency exchange	รายรับอื่น ๆ Other receipts	Size of establishment
1-15 คน	1,586	14,803,384.4	14,505,049.2	35,671.9	20,723.4	156.8	-	36.0	64.4	13,211.0	42,786.3	185,685.3	Total
16-25 คน	26	882,975.6	829,834.0	19,124.5	18,082.8	116.8	-	36.0	52.9	11.3	-	15,717.2	1-15 persons
26-30 คน	5	678,340.3	676,991.0	313.0	-	-	-	-	-	0.6	-	1,035.7	16-25 persons
31-50 คน	11	50,915.4	50,902.6	-	-	-	-	-	11.5	1.3	-	-	26-30 persons
51-200 คน	15	903,873.9	894,986.1	282.1	-	40.0	-	-	-	6.0	-	8,559.7	31-50 persons
มากกว่า 200 คน	6	4,295,694.0	4,244,583.1	352.3	-	-	-	-	-	362.1	3,910.9	46,485.6	51-200 persons
		7,991,585.2	7,807,752.4	15,600.0	2,640.6	-	-	-	-	12,829.6	38,875.4	113,887.1	More than 200 persons

หมายเหตุ : D หมายถึง ค่าเลขที่ไม่ได้พบ

Note : D means disclosure prohibited.

ที่มา : สำมะโนอุตสาหกรรม พ.ศ.2550 จังหวัดกระบี่ สำนักงานสถิติแห่งชาติ กระทรวงเทคโนโลยีสารสนเทศและการสื่อสาร

Source : The 2007 Industrial Census, Krabi Province, National Statistical Office, Ministry of Information and Communication Technology

ตาราง 11 มูลค่าตามบัญชีของสินทรัพย์ถาวรในปี 2549 อัดแน่นตามขนาดของสถานประกอบการ
TABLE 11 BOOK VALUE OF FIXED ASSETS IN 2006 BY SIZE OF ESTABLISHMENT

(หน่วยนับใน Thousand Baht)

ขนาดของสถานประกอบการ	จำนวนสถาน- ประกอบการ	มูลค่าสินทรัพย์ถาวรต้นงวด						มูลค่าสินทรัพย์ถาวรปลายงวด						Total	Size of establishment		
		รวม	ที่ดิน	อาคารและ สิ่งก่อสร้าง	เครื่องจักร Machinery	ยานพาหนะ Vehicles	สำนักงาน Office appliances	เครื่องมือ อื่นๆ Equipment	สินทรัพย์ ถาวรอื่น ๆ	รวม	ที่ดิน	อาคารและ สิ่งก่อสร้าง	เครื่องจักร Machinery			ยานพาหนะ Vehicles	สำนักงาน Office appliances
รวม	1,649	5,915,875.8	1,554,359.0	1,733,717.2	1,513,902.9	639,390.2	63,146.9	73,611.9	337,747.6	5,814,186.1	1,598,965.5	1,596,677.1	1,450,056.8	505,375.7	63,161.1	77,079.3	462,870.7
1-15 คน	1,586	1,641,327.7	801,828.5	395,853.5	122,866.3	291,188.0	6,183.7	22,778.5	629.1	1,547,760.7	796,501.8	337,580.4	108,645.2	271,626.3	7,758.6	25,053.9	594.5
16-25 คน	26	398,085.8	290,935.0	38,045.6	35,864.0	27,924.1	1,421.5	3,865.8	26.8	444,288.5	348,920.0	35,528.1	31,780.0	21,728.5	2,757.3	3,559.6	15.0
26-30 คน	5	21,059.8	2,588.0	9,428.4	6,704.9	1,780.0	388.6	1,69.9	0.0	20,508.0	2,638.0	9,299.3	6,449.7	1,571.0	393.7	156.3	-
31-50 คน	11	366,933.0	54,314.5	74,824.6	119,403.1	103,663.3	7,786.8	6,365.2	575.5	326,462.3	59,183.4	73,445.0	113,679.2	67,659.4	6,168.0	5,751.9	575.5
51-200 คน	15	1,584,186.4	120,453.3	641,042.3	639,079.7	103,285.4	33,450.4	11,079.9	35,795.5	1,547,088.4	122,157.4	576,544.0	663,482.8	95,954.3	32,422.6	14,119.3	42,408.0
มากกว่า 200 คน	6	1,904,283.1	284,239.7	574,519.8	589,984.9	111,549.4	13,915.9	29,352.6	300,720.7	1,928,078.1	269,564.8	564,280.4	526,019.9	106,836.3	13,660.8	28,438.4	419,277.7

หมายเหตุ : D หมายถึงตัวเลขที่ไม่เปิดเผย

Note : D means disclosure prohibited.

ที่มา : สำมะโนอุตสาหกรรม พ.ศ.2550 จังหวัดกระบี่ สำนักงานสถิติแห่งชาติ กระทรวงเทคโนโลยีสารสนเทศและการสื่อสาร

Source : The 2007 Industrial Census, Krabi Province, National Statistical Office, Ministry of Information and Communication Technology

ตาราง 12 มูลค่าสินทรัพย์ถาวรที่เปลี่ยนแปลงระหว่าง มกราคม - ธันวาคม 2549 จำแนกตามขนาดของสถานประกอบการ

TABLE 12 VALUE OF FIXED ASSETS CHANGE IN JANUARY - DECEMBER 2006 BY SIZE OF ESTABLISHMENT

ขนาดของสถานประกอบการ	จำนวน สถาน- ประกอบการ Number of establishments	มูลค่าสินทรัพย์ถาวรที่เปลี่ยนแปลง		Change in value of fixed assets		Size of establishment
		รวม Total	มูลค่าสินทรัพย์ ถาวรที่ซื้อหรือ ผลิตขึ้นเอง Value of new or cost producing of fixed assets	มูลค่าสินทรัพย์ ถาวรที่ขาย Value of disposal of fixed assets	ค่าโอน กรรมสิทธิ์ Ownership transfer fee	
รวม	1,649	449,750.7	355,871.7	93,879.0	-	Total
1-15 คน	1,586	5,081.1	5,081.1	-	-	1-15 persons
16-25 คน	26	5,397.4	3,654.1	1,743.3	-	16-25 persons
26-30 คน	5	-	-	-	-	26-30 persons
31-50 คน	11	19,826.6	19,826.6	-	-	31-50 persons
51-200 คน	15	97,071.8	85,316.4	11,755.4	-	51-200 persons
มากกว่า 200 คน	6	322,373.7	241,993.5	80,380.3	-	More than 200 persons

ที่มา : สำมะโนอุตสาหกรรม พ.ศ.2550 จังหวัดกระบี่ สำนักงานสถิติแห่งชาติ กระทรวงเทคโนโลยีสารสนเทศและการสื่อสาร

Source : The 2007 Industrial Census, Krabi Province, National Statistical Office, Ministry of Information and Communication Technology

ตอนที่ 2 ข้อมูลการดำเนินงานของสถานประกอบการ
จำแนกตามหมวดอุตสาหกรรม

สารบัญตารางสถิติ

- ตอนที่ 2 ข้อมูลการดำเนินงานกิจการจำแนกตามหมวดอุตสาหกรรม
- ตาราง 1 สถิติมูลฐานอุตสาหกรรมการผลิตในปี 2549 จำแนกตามหมวดอุตสาหกรรม
- ตาราง 2 มูลค่าผลผลิตของสถานประกอบการอุตสาหกรรมการผลิตในปี 2549 จำแนกตามหมวดอุตสาหกรรม
- ตาราง 3 ค่าใช้จ่ายชั้นกลางของสถานประกอบการอุตสาหกรรมการผลิตในปี 2549 จำแนกตามหมวดอุตสาหกรรม
- ตาราง 4 คนทำงานในสถานประกอบการอุตสาหกรรมการผลิตในปี 2549 จำแนกตามสถานภาพการทำงาน เพศ และหมวดอุตสาหกรรม
- ตาราง 5 จำนวนสถานประกอบการอุตสาหกรรมการผลิต จำแนกตามจำนวนวันทำงานต่อสัปดาห์ จำนวนชั่วโมงทำงานเฉลี่ยต่อวันของลูกจ้าง และหมวดอุตสาหกรรม
- ตาราง 6 ค่าตอบแทนแรงงานในปี 2549 จำแนกตามหมวดอุตสาหกรรม
- ตาราง 7 มูลค่าวัตถุดิบและวัสดุประกอบฯ และสินค้าคงเหลือต้นปีและปลายปี 2549 จำแนกตามหมวดอุตสาหกรรม
- ตาราง 8 ส่วนเปลี่ยนแปลงของมูลค่าวัตถุดิบและวัสดุประกอบฯ และสินค้าคงเหลือในปี 2549 จำแนกตามหมวดอุตสาหกรรม
- ตาราง 9 ค่าใช้จ่ายทั้งสิ้นและค่าภาษีมูลค่าเพิ่มสุทธิของสถานประกอบการอุตสาหกรรมการผลิตในปี 2549 จำแนกตามหมวดอุตสาหกรรม
- ตาราง 10 รายรับทั้งสิ้นของสถานประกอบการอุตสาหกรรมการผลิตในปี 2549 จำแนกตามหมวดอุตสาหกรรม
- ตาราง 11 มูลค่าตามบัญชีของสินทรัพย์ถาวรในปี 2549 จำแนกตามหมวดอุตสาหกรรม
- ตาราง 12 มูลค่าสินทรัพย์ถาวรที่เปลี่ยนแปลงระหว่าง มกราคม - ธันวาคม 2549 จำแนกตามหมวดอุตสาหกรรม

ตาราง 1 สถิติฐานอุตสาหกรรมการผลิตในปี 2549 อิงตามหมวดอุตสาหกรรม

TABLE 1 SUMMARY OF BASIC STATISTICS FOR MANUFACTURING ESTABLISHMENTS IN 2006 BY DIVISION OF INDUSTRY

รหัส Code	หมวดอุตสาหกรรม Industry	จำนวน establishments	จำนวน คนทำงาน Number of persons engaged	ลูกจ้าง Employees		มูลค่าผลิต Value of gross output	ค่าใช้ ค่ากลาง Intermediate consumption	มูลค่าเพิ่ม Value added	Division of Industry
				จำนวน Number	ค่าตอบแทน Remuneration				
	รวม	1,649	10,147	7,805	720,868.9	14,826,914.1	11,504,707.5	3,322,206.6	Total
15	การผลิตอาหารและเครื่องดื่ม	538	4,336	3,458	377,719.1	7,113,292.2	5,586,024.1	1,527,268.1	Manufacture of food products and beverages
16	การผลิตเครื่องดื่ม	-	-	-	-	-	-	-	Manufacture of tobacco products
17	การผลิตสิ่งทอ	35	256	211	10,278.0	52,284.2	29,726.4	22,557.8	Manufacture of textiles
18	การผลิตเครื่องแต่งกายรวมทั้งการตกแต่งและย้อมสีสิ่งทอ	499	802	159	3,842.7	89,714.4	37,494.0	52,220.4	Manufacture of wearing apparel, dressing and dyeing of fur
19	การผลิตเครื่องหนังรองเท้ารวมทั้งการผลิตกระเป๋าเดินทาง	1	8	7	D	D	D	D	Tanning and dressing of leather; manufacture of luggage, handbags, saddlery, harness and footwear
20	การผลิตไม้และผลิตภัณฑ์จากไม้และไม้เทียม ไม้เทียม ไม้เทียม	111	1,273	1,130	89,128.0	703,730.7	469,659.4	234,071.3	Manufacture of wood and of products of wood and cork, except furniture; manufacture of articles of straw and plaiting materials
21	การผลิตกระดาษและผลิตภัณฑ์กระดาษ	-	-	-	-	-	-	-	Manufacture of paper and paper products
22	การผลิตพิมพ์และการพิมพ์และการทำสำเนาอื่น ๆ	45	144	77	5,160.2	46,221.4	28,158.2	18,063.2	Publishing, printing and reproduction of recorded media
23	การผลิตผลิตภัณฑ์ปิโตรเลียมและเชื้อเพลิงปิโตรเลียม	-	-	-	-	-	-	-	Manufacture of coke, refined petroleum products and nuclear fuel
24	การผลิตเคมีภัณฑ์และผลิตภัณฑ์เคมี	13	463	453	37,515.6	1,148,367.6	893,913.1	254,454.5	Manufacture of chemicals and chemical products
25	การผลิตพลาสติกและพลาสติก	22	1,113	1,085	108,695.9	5,058,707.6	4,067,966.5	990,741.1	Manufacture of rubber and plastics products
26	การผลิตผลิตภัณฑ์จากแร่โลหะ	94	853	718	55,088.1	397,258.6	255,321.7	141,936.9	Manufacture of other non-metallic mineral products
27	การผลิตโลหะขั้นมูลฐาน	2	2	-	-	D	D	D	Manufacture of basic metals
28	การผลิตผลิตภัณฑ์จากโลหะประดิษฐ์ ยกเว้นเครื่องจักรและอุปกรณ์	213	641	356	26,991.1	186,445.3	116,714.2	69,731.0	Manufacture of fabricated metal products, except machinery and equipment
29	การผลิตเครื่องจักรและอุปกรณ์ ซึ่งมีได้แก่ประเภทไว้ในที่อื่น	1	23	22	D	D	D	D	Manufacture of machinery and equipment n.e.c.
30	การผลิตเครื่องจักรสำนักงาน เครื่องทำบัญชี และเครื่องคำนวณ	-	-	-	-	-	-	-	Manufacture of office, accounting and computing machinery
31	การผลิตเครื่องจักรและเครื่องอุปโภคไฟฟ้า ซึ่งมีได้แก่ประเภทไว้ในที่อื่น	10	19	5	276.0	1,388.8	715.9	672.9	Manufacture of electrical machinery and apparatus n.e.c.
32	การผลิตอุปกรณ์และเครื่องอุปโภควิทยุ โทรทัศน์ และการสื่อสาร	1	1	-	-	D	D	D	Manufacture of radio, television and communication equipment and apparatus
33	การผลิตอุปกรณ์ที่ใช้ทางการแพทย์ การวัดรวมทั้ง	2	3	-	-	D	D	D	Manufacture of medical, precision and optical instruments, watches and clocks
34	การผลิตยานยนต์ รถพ่วงและรถแทรกเตอร์	2	3	1	D	D	D	D	Manufacture of motor vehicles, trailers and semi-trailers
35	การผลิตเครื่องอุปโภคยานยนต์อื่น ๆ	7	21	14	451.5	3,150.0	2,196.9	953.1	Manufacture of other transport equipment
36	การผลิตเฟอร์นิเจอร์ รวมทั้งการผลิตที่มีได้แก่ประเภทไว้ในที่อื่น	53	188	108	3,924.2	17,423.0	10,245.8	7,177.2	Manufacture of furniture; manufacturing n.e.c.
37	การผลิตผลิตภัณฑ์จากวัสดุเป็นวัฏจักรใหม่	-	-	-	-	-	-	-	Recycling

หมายเหตุ: D หมายถึง ตัวเลขที่ไม่เปิดเผย

Note : D means disclosure prohibited.

ที่มา : ฐานข้อมูลอุตสาหกรรม พ.ศ.2550 จังหวัดกระบี่ สำนักงานสถิติแห่งชาติ กระทรวงเทคโนโลยีสารสนเทศและการสื่อสาร

Source : The 2007 Industrial Census, Krabi Province, National Statistical Office, Ministry of Information and Communication Technology

ตาราง 2 มูลค่าผลผลิตของสถานประกอบการอุตสาหกรรมผลิตในปี 2549 จำแนกตามหมวดอุตสาหกรรม

TABLE 2. VALUE OF GROSS OUTPUT OF MANUFACTURING ESTABLISHMENTS IN 2006 BY DIVISION OF INDUSTRY

รหัส Code	หมวดอุตสาหกรรม Number of establishments	จำนวน สถาน- ประกอบ Number of establishments	รวม Total	มูลค่าขายผลผลิต Sales of goods produced	รายจ่าย การขายสินค้า ที่ซื้อเข้ามา ในสภาพเดิม Sales of goods purchased for resale	รายรับจาก รับจ้างรวมทั้งการ ผลิตสินค้า Receipts for contract and commission work	รายรับจาก ให้บริการบำรุงรักษา ซ่อมแซมและติดตั้ง ให้แก่สถาน ประกอบการอื่น Receipts for repair and installation work etc.	รายรับจากการ ให้เช่าอาคาร ฯลฯ และรายรับอื่น ๆ Receipts for rent and other receipts	ส่วนเปลี่ยนแปลง มูลค่าสินค้าคงเหลือ Change in value of stocks of goods	Division of Industry	รวม Total
15	การผลิตเหล็กกล้าและเหล็กหล่อ	538	7,113,292.2	6,903,598.2	15,785.4	421.0	-	95,201.0	98,286.6	Manufacture of food products and beverages	98,286.6
16	การผลิตเหล็กกล้า	-	-	-	-	-	-	-	-	Manufacture of tobacco products	-
17	การผลิตสิ่งทอ	35	52,284.2	52,366.8	178.0	-	-	36.0	-296.6	Manufacture of textiles	-296.6
18	การผลิตเครื่องแต่งกายรวมทั้งการตกแต่งและย้อมสีผ้า	499	89,714.4	89,361.5	480.0	-	-	181.2	-308.3	Manufacture of wearing apparel; dressing and dyeing of fur	-308.3
19	การฟอกและตกแต่งหนังรวมทั้งการผลิตกระเป๋าเดินทาง กระเป๋าถือ อานม้า เครื่องหนัง และรองเท้า	1	D	D	-	-	-	-	D	Tanning and dressing of leather; manufacture of luggage, handbags, saddlery, harness and footwear	D
20	การผลิตไม้และผลิตภัณฑ์จากไม้และไม้ก๊อก ยกเว้นเฟอร์นิเจอร์ รวมทั้งการผลิตสิ่งของที่ทำจากฟางและวัสดุจากสัตว์อื่นๆ	111	703,730.7	691,537.9	950.0	-	-	1,882.4	9,360.5	Manufacture of wood and of products of wood and cork, except furniture; manufacture of articles of straw and plaiting materials	9,360.5
21	การผลิตกระดาษและผลิตภัณฑ์กระดาษ	-	-	-	-	-	-	-	-	Manufacture of paper and paper products	-
22	การผลิตหมึก การพิมพ์ และการทำสีตามสิ่งพิมพ์	45	46,221.4	46,122.1	32.5	22.8	12.0	33.3	-1.3	Publishing, printing and reproduction of recorded media	-1.3
23	การผลิตผลิตภัณฑ์จากหิน ผลิตภัณฑ์ที่ใช้การกลั่น น้ำมันปิโตรเลียมและเชื้อเพลิงปรมาณู	-	-	-	-	-	-	-	-	Manufacture of coke, refined petroleum products and nuclear fuel	-
24	การผลิตเคมีภัณฑ์และผลิตภัณฑ์	13	1,148,367.6	1,201,389.6	-	-	-	8.0	-53,030.0	Manufacture of chemicals and chemical products	-53,030.0
25	การผลิตผลิตภัณฑ์พลาสติก	22	5,058,707.6	4,946,456.7	-	2,640.6	-	87,747.0	21,863.3	Manufacture of rubber and plastics products	21,863.3
26	การผลิตผลิตภัณฑ์จากแร่โลหะ	94	397,258.6	366,437.5	13,302.3	14,977.0	40.0	144.0	2,357.9	Manufacture of other non-metallic mineral products	2,357.9
27	การผลิตโลหะขั้นมูลฐาน	2	D	D	-	-	-	-	-	Manufacture of basic metals	-
28	การผลิตผลิตภัณฑ์ที่ทำจากโลหะประดิษฐ์ ยกเว้นเครื่องจักรและอุปกรณ์	213	186,445.3	177,463.5	4,823.7	2,662.1	4.8	473.5	1,017.6	Manufacture of fabricated metal products, except machinery and equipment	1,017.6
29	การผลิตเครื่องจักรและอุปกรณ์ ซึ่งมิได้จัดประเภทไว้ในที่อื่น	1	D	D	-	-	-	D	-	Manufacture of machinery and equipment n.e.c.	-
30	การผลิตเครื่องจักรสำนักงาน เครื่องทำบัญชี และเครื่องคำนวณ	-	-	-	-	-	-	-	-	Manufacture of office, accounting and computing machinery	-
31	การผลิตเครื่องจักรและเครื่องอุปโภคไฟฟ้า ซึ่งมีได้จัดประเภทไว้ในที่อื่น	10	1,388.8	1,268.8	30.0	-	100.0	10.0	-20.0	Manufacture of electrical machinery and apparatus n.e.c.	-20.0
32	การผลิตอุปกรณ์และเครื่องอุปโภควิทยุ โทรทัศน์ และการสื่อสาร	1	D	D	-	-	-	-	-	Manufacture of radio, television and communication equipment and apparatus	-
33	การผลิตอุปกรณ์ที่ใช้ในทางการแพทย์ การวัดความถี่ และอุปกรณ์ที่ใช้ในทางทัศนศาสตร์ นาฬิกา	2	D	D	D	-	-	-	-	Manufacture of medical, precision and optical instruments, watches and clocks	-
34	การผลิตยานยนต์ รถช่วงและรถจักรยาน	2	D	D	-	-	-	-	D	Manufacture of motor vehicles, trailers and semi-trailers	D
35	การผลิตเครื่องอุปโภคการขนส่งอื่นๆ	7	3,150.0	3,150.0	-	-	-	-	-	Manufacture of other transport equipment	-
36	การผลิตเฟอร์นิเจอร์ รวมทั้งการผลิตซึ่งมิได้จัดประเภทไว้ในที่อื่น	53	17,423.0	17,020.5	-	-	-	-	402.5	Manufacture of furniture; manufacturing n.e.c.	402.5
37	การนำผลิตภัณฑ์จากผลิตภัณฑ์เป็นวัสดุรีไซเคิล	-	-	-	-	-	-	-	-	Recycling	-

หมายเหตุ : D หมายถึง ตัวเลขที่ไม่เปิดเผย

Note : D means disclosure prohibited.

ที่มา : สำมะโนอุตสาหกรรม พ.ศ.2550 จังหวัดกระบี่ สำนักงานสถิติแห่งชาติ กระทรวงเทคโนโลยีสารสนเทศและการสื่อสาร

Source : The 2007 Industrial Census, Krabi Province, National Statistical Office, Ministry of Information and Communication Technology

ตาราง 3 การใช้วัตถุดิบกลางของสถานประกอบการอุตสาหกรรมขนาดใหญ่ 2549 อุตสาหกรรมหัตถอุตสาหกรรม

TABLE 3. INTERMEDIATE CONSUMPTION OF MANUFACTURING ESTABLISHMENTS IN 2006. BY DIVISION OF INDUSTRY

รหัส Code	หมวดอุตสาหกรรม Sector	จำนวน สถาน- ประกอบ Number of establishments	รวม Total	ค่าซื้อวัตถุดิบ และวัสดุประกอบ ที่ใช้ในการผลิต Purchase of materials and components used in production	ค่าซื้อพลังงาน และค่าไฟฟ้า ที่ใช้ในการผลิต Cost of fuels, electricity and power used in production	ค่าคิดซ่อมแซมและ บำรุงรักษาสิ่งของที่ จำหน่ายให้ลูกค้า Cost of repair and maintenance of goods of purchase	ค่าคิดซ่อมแซมและ บำรุงรักษาเครื่องจักร เครื่องมือ เครื่องมือ maintenance of machinery and equipment	ค่าซื้อสินค้า ที่ซื้อจากภายนอก ในภาคเดิม Purchase of goods for resale	ค่าจ้างช่างทำ ตามประกอบ อื่นเติมนำเข้า Cost of contract and commission work	ค่าใช้จ่ายอื่นๆ Other expenses	ส่วนที่เปลี่ยนแปลง สุทธิจากัดต้นและ วัสดุประกอบคงเหลือ Change in value of stocks of materials and components	Division of Industry	รวม Total
15	การผลิตผลิตภัณฑ์อาหารและเครื่องดื่ม	538	5,586,024.1	4,267,543.8	98,359.2	9,868.8	39,996.2	347,912.1	10,500.0	836,285.6	24,441.6	Manufacture of food products and beverages	24,441.6
16	การผลิตผลิตภัณฑ์ยาสูบ	-	-	-	-	-	-	-	-	-	-	Manufacture of tobacco products	-
17	การผลิตสิ่งทอ	35	29,726.4	16,047.0	4,862.3	-	941.8	218.0	-	7,398.5	-58.7	Manufacture of textiles	-58.7
18	การผลิตเครื่องแต่งกาย รวมถึงการออกแบบเสื้อผ้าแฟชั่น	499	37,494.0	26,097.6	3,473.5	35.1	715.4	480.0	-	8,357.0	1,664.6	Manufacture of wearing apparel, dressing and dyeing of fur	1,664.6
19	การผลิตเครื่องหนังและรองเท้า รวมถึงการผลิตกระเป๋าเดินทาง	-	-	-	-	-	-	-	-	-	-	Tanning and dressing of leather, manufacture of luggage, handbags, saddlery, harness and footwear	-
20	การผลิตไม้และผลิตภัณฑ์จาก ไม้และ ไม้ตัดสั้น เฟอร์นิเจอร์ รวมถึงการผลิตสิ่งของที่จำหน่ายและ วัสดุตกแต่งอื่นๆ	111	469,659.4	322,380.6	26,979.7	4,000.0	11,557.8	2,200.0	-	97,907.9	-4,633.4	Manufacture of wood and of products of wood and cork, except furniture; manufacture of articles of straw and plaiting materials	-4,633.4
21	การผลิตกระดาษและผลิตภัณฑ์กระดาษ	-	-	-	-	-	-	-	-	-	-	Manufacture of paper and paper products	-
22	การผลิตหมึกพิมพ์และกระดาษพิมพ์	45	28,158.2	15,917.3	1,856.7	88.4	1,009.2	97.5	65.0	9,028.5	-95.5	Publishing, printing and reproduction of recorded media	-95.5
23	การผลิตผลิตภัณฑ์ถ่าน โถง ถัง ถังแก๊สที่ใช้ในการถลุงเหล็ก	-	-	-	-	-	-	-	-	-	-	Manufacture of coke, refined petroleum products and nuclear fuel	-
24	การผลิตผลิตภัณฑ์เคมีภัณฑ์	13	893,913.1	864,545.0	6,216.6	-	3,616.0	-	-	44,810.5	25,275.0	Manufacture of chemicals and chemical products	25,275.0
25	การผลิตผลิตภัณฑ์พลาสติก	22	4,067,966.5	3,812,292.4	61,981.8	10,601.8	24,547.3	-	-	335,992.8	177,449.6	Manufacture of rubber and plastics products	177,449.6
26	การผลิตผลิตภัณฑ์จากแร่โลหะ	94	255,321.7	136,907.2	39,284.3	135.9	14,430.0	7,801.0	287.2	69,490.1	13,014.2	Manufacture of other non-metallic mineral products	13,014.2
27	การผลิตโลหะขั้นพื้นฐาน	2	D	D	D	-	-	-	-	D	-	Manufacture of basic metals	-
28	การผลิตผลิตภัณฑ์ที่ทำงานโลหะประณีต ยกเว้นเครื่องประดับ	213	116,714.2	87,920.4	8,656.0	1,088.6	1,866.8	3,430.0	363.2	14,719.6	1,330.2	Manufacture of fabricated metal products, except machinery and equipment	1,330.2
29	การผลิตเครื่องจักรและอุปกรณ์ ซึ่งมีใช้ประกอบรถจักรยานยนต์	-	-	-	-	-	-	-	-	-	-	Manufacture of machinery and equipment n.e.c.	-
30	การผลิตเครื่องจักรส่วนประกอบ เครื่องใช้ไฟฟ้า และเครื่องคำนวณ	10	715.9	403.0	56.8	-	3.0	30.0	20.0	193.1	-10.0	Manufacture of office, accounting and computing machinery	-10.0
31	การผลิตเครื่องจักรและเครื่องอุปโภคไฟฟ้า ซึ่งมีได้แก่เครื่องใช้ในบ้าน	-	-	-	-	-	-	-	-	-	-	Manufacture of electrical machinery and apparatus n.e.c.	-
32	การผลิตอุปกรณ์และเครื่องอุปโภควิทยุ โทรทัศน์ และการสื่อสาร	1	D	D	D	-	-	-	-	D	D	Manufacture of radio, television and communication equipment and apparatus	D
33	การผลิตอุปกรณ์ที่ใช้ในทางการแพทย์ การวัดความถี่ และอุปกรณ์ที่ใช้ในทางทัศนศาสตร์ นกตา	2	D	D	D	-	-	-	-	D	D	Manufacture of medical, precision and optical instruments, watches and clocks	D
34	การผลิตยานยนต์ รถแทรกเตอร์ รถจักรยานยนต์	2	D	D	D	-	-	-	-	D	D	Manufacture of motor vehicles, trailers and semi-trailers	0.0
35	การผลิตเครื่องอุปโภคยานยนต์อื่นๆ	7	2,196.9	2,100.0	43.8	-	164.0	-	-	1,313.5	25.5	Manufacture of other transport equipment	25.5
36	การผลิตเฟอร์นิเจอร์ รวมถึงการผลิตซึ่งมีใช้ประกอบรถจักรยานยนต์	53	10,245.8	8,378.6	398.9	16.2	-	-	-	-	-	Manufacture of furniture, manufacturing n.e.c.	-
37	การนำวัตถุดิบกลับมาผลิตเป็น วัสดุรีไซเคิล	-	-	-	-	-	-	-	-	-	-	Recycling	-

หมายเหตุ : D หมายถึง ค่าลบที่ไม่ได้บอก

Note : D means disclosure prohibited.

ที่มา : สำนักอุตสาหกรรม พ.ศ.2550 จังหวัดกระบี่ สำนักงานสถิติแห่งชาติ กระทรวงเทคโนโลยีสารสนเทศและการสื่อสาร
Source : The 2007 Industrial Census, Krabi Province, Ministry of Information and Communication Technology

ตาราง 4 คนทำงานในสถานประกอบการอุตสาหกรรมผลิตในปี 2549 อื่นตามสถานภาพทางเพศ และหมวดอุตสาหกรรม

TABLE 4 PERSONS ENGAGED IN MANUFACTURING ESTABLISHMENTS IN 2006 BY WORK STATUS, SEX AND DIVISION OF INDUSTRY

รหัส Code	จำนวน สถาน- ประกอบ การ	รวม		คนทำงานโดยไม่ได้รับค่าจ้าง/ เงินเดือน				ผู้ปฏิบัติงานที่มีฝีมือ				ผู้ปฏิบัติงานไม่มีฝีมือ				ผู้จ้างอื่น ๆ		Division of Industry		
		Total		Unpaid workers		Skill labour		Unskill labour		Other employees		รวม	ชาย Male	หญิง Female	รวม Total	ชาย Male	หญิง Female			
		รวม Total	ชาย Male	หญิง Female	รวม Total	ชาย Male	หญิง Female	รวม Total	ชาย Male	หญิง Female	รวม Total								ชาย Male	หญิง Female
	1,649	10,151	6,021	4,130	2,344	1,245	1,099	5,642	3,501	2,141	3,761	2,330	1,431	1,881	1,171	710	2,165	1,275	890	Total
15	การผลิตผลิตภัณฑ์อาหารและเครื่องดื่ม	538	4,335	2,669	1,666	878	478	1,749	1,131	618	1,328	815	513	421	316	105	1,708	1,060	648	Manufacture of food products and beverages
16	การผลิตผลิตภัณฑ์ยาสูบ	-	-	-	-	-	-	-	-	-	-	-	-	-	-	-	-	-	-	Manufacture of tobacco products
17	การผลิตสิ่งทอ	35	256	71	185	45	10	206	61	145	183	51	132	23	10	13	5	-	5	Manufacture of textiles
18	การผลิตเครื่องแต่งกาย รวมทั้งการผลิตเครื่องนุ่งห่มสัตว์	499	802	264	538	642	237	405	160	27	133	160	27	133	-	-	-	-	-	Manufacture of wearing apparel, dressing and dyeing of fur
19	การผลิตเครื่องใช้ต่าง ๆ รวมทั้งการผลิตกระดาษ	1	8	3	5	1	1	7	2	5	7	2	5	-	-	-	-	-	-	Tanning and dressing of leather; manufacture of luggage, handbags, saddlery, harness and footwear
20	การผลิตไม้และผลิตภัณฑ์จากไม้และไม้ก๊อก ยกเว้น ฟอร์มีเจอร์	111	1,273	732	541	144	88	992	568	424	383	253	130	609	315	294	137	76	61	Manufacture of wood and of products of wood and cork, except furniture; manufacture of articles of straw and plaiting materials
21	การผลิตกระดาษและผลิตภัณฑ์กระดาษ	-	-	-	-	-	-	-	-	-	-	-	-	-	-	-	-	-	-	Manufacture of paper and paper products
22	การผลิตเครื่องจักรกล การพิมพ์ และการทำเส้นใยสังเคราะห์	45	146	92	54	68	46	22	70	45	25	45	26	19	25	19	6	8	1	Publishing, printing and reproduction of recorded media
23	การผลิตผลิตภัณฑ์พลาสติก ไม้ก๊อก ผลิตภัณฑ์ที่ได้จากการกลั่น น้ำมันปิโตรเลียมและเชื้อเพลิงปรมาณู	-	-	-	-	-	-	-	-	-	-	-	-	-	-	-	-	-	-	Manufacture of coke, refined petroleum products and nuclear fuel
24	การผลิตเคมีภัณฑ์และผลิตภัณฑ์เคมี	13	463	292	171	10	8	429	274	155	222	149	73	207	125	82	24	10	14	Manufacture of chemicals and chemical products
25	การผลิตผลิตภัณฑ์ยางและพลาสติก	22	1,113	596	517	28	23	5	918	510	408	662	383	279	256	127	129	167	104	Manufacture of rubber and plastics products
26	การผลิตผลิตภัณฑ์จากแร่ธาตุ โลหะ	94	854	574	280	134	69	65	623	449	174	426	324	102	197	125	72	97	56	Manufacture of other non-metallic mineral products
27	การผลิตโลหะขั้นมูลฐาน	2	2	2	-	2	2	-	-	-	-	-	-	-	-	-	-	-	-	Manufacture of basic metals
28	การผลิตผลิตภัณฑ์ที่ทำจากโลหะประดิษฐ์ ยกเว้นเครื่องจักรและอุปกรณ์	213	640	567	73	284	222	62	342	338	4	235	235	107	103	4	14	7	7	Manufacture of fabricated metal products, except machinery and equipment
29	การผลิตเครื่องจักรและอุปกรณ์ ที่มีได้ตั้งประเภทไว้ในที่อื่น	1	23	20	3	1	1	-	19	19	-	19	19	-	-	-	3	-	3	Manufacture of machinery and equipment n.e.c.
30	การผลิตเครื่องจักรสำนักงาน เครื่องทำป่น และเครื่องทำนม	-	-	-	-	-	-	-	-	-	-	-	-	-	-	-	-	-	-	Manufacture of office, accounting and computing machinery
31	การผลิตเครื่องจักรและเครื่องมือประเภทไฟฟ้า ที่มีได้ตั้งประเภทไว้ในที่อื่น	10	19	15	4	14	10	4	5	5	-	5	5	-	-	-	-	-	-	Manufacture of electrical machinery and apparatus n.e.c.
32	การผลิตอุปกรณ์และเครื่องมือประเภทวิทยุ โทรทัศน์ และการสื่อสาร	1	1	1	-	1	1	-	-	-	-	-	-	-	-	-	-	-	-	Manufacture of radio, television and communication equipment and apparatus
33	การผลิตอุปกรณ์ที่ใช้ในทางการแพทย์ การวัดความถี่ และอุปกรณ์ที่ใช้ในทางวิทยาศาสตร์ นาฬิกา	2	3	1	2	3	1	2	-	-	-	-	-	-	-	-	-	-	-	Manufacture of medical, precision and optical instruments, watches and clocks
34	การผลิตยานยนต์ รถพ่วงและรถแทรกซิ่ง	2	3	3	-	2	2	-	1	1	-	1	1	-	-	-	-	-	-	Manufacture of motor vehicles, trailers and semi-trailers
35	การผลิตเครื่องอุปโภคบริโภคยกเว้นสิ่งอื่น ๆ	7	21	21	-	7	7	-	14	14	-	14	14	-	-	-	-	-	-	Manufacture of other transport equipment
36	การผลิตเฟอร์นิเจอร์ รวมทั้งการผลิตที่มีได้ตั้งประเภทไว้ในที่อื่น	53	189	98	91	80	39	41	107	57	50	71	26	45	36	31	5	2	2	Manufacture of furniture; manufacturing n.e.c.
37	การผลิตผลิตภัณฑ์ด้านผลิตภัณฑ์ใหม่	-	-	-	-	-	-	-	-	-	-	-	-	-	-	-	-	-	-	Recycling

หมายเหตุ : D หมายถึง ตัวเลขที่ไม่เปิดเผย

สำนักงานสถิติแห่งชาติ กระทรวงเทคโนโลยีสารสนเทศและการสื่อสาร

Province, National Statistical Office, Ministry of Information and Communication Technology

ที่มา : สำมะโนอุตสาหกรรม พ.ศ.2550 จังหวัดกระบี่ สำนักงานสถิติแห่งชาติ กระทรวงเทคโนโลยีสารสนเทศและการสื่อสาร

Source : The 2007 Industrial Census, Krabi Province, National Statistical Office, Ministry of Information and Communication Technology

ตาราง 5 จำนวนสถานประกอบการอุตสาหกรรมผลิต อัญมณีจำนวนวันทำงานต่อสัปดาห์ จำนวนชั่วโมงทำงานต่อสัปดาห์ และหมวดอุตสาหกรรม
 TABLE 5 NUMBER OF MANUFACTURING ESTABLISHMENTS BY WORKING DAYS PER WEEK, WORKING HOURS PER DAY OF EMPLOYEES AND DIVISION OF INDUSTRY

รหัส Code	หมวดอุตสาหกรรม Division of Industry	จำนวน สถาน ประกอบการ Number of establishments		ผู้จ้างในกรรมวิธีการผลิต ผู้จ้างอื่น ๆ Other employees							Total				
		จำนวนวันทำงานต่อสัปดาห์ Number of working days per week		จำนวนชั่วโมงทำงานต่อสัปดาห์ Number of working hours per day			จำนวนชั่วโมงทำงานต่อสัปดาห์ Number of working days per week								
		≤5	6-7	8-10	11-12	>12	≤5	6	7	<8		8-10	11-12	>12	
		1,649	327	63	180	348	13	-	13	58	9	16	61	3	-
15	การผลิตเครื่องสำอางและเครื่องสำอาง	538	21	94	33	103	4	-	18	8	3	20	2	-	-
16	การผลิตเครื่องสำอาง	-	-	-	-	-	-	-	-	-	-	-	-	-	-
17	การผลิตเครื่องสำอาง	35	1	16	5	16	5	-	5	-	4	1	-	-	-
18	การผลิตเครื่องสำอาง	499	23	3	4	23	7	-	-	-	-	-	-	-	-
19	การผลิตเครื่องสำอาง	1	-	1	-	1	-	-	-	-	-	-	-	-	-
20	การผลิตไม้และผลิตภัณฑ์จากไม้และไม้ก๊อก ยกเว้น ฟอรั่มเจอร์	111	21	11	6	9	29	-	1	8	1	1	8	1	-
21	การผลิตกระดาษและผลิตภัณฑ์กระดาษ	-	-	-	-	-	-	-	-	-	-	-	-	-	-
22	การผลิตเครื่องสำอาง	45	2	18	-	3	17	-	2	1	-	-	3	-	-
23	การผลิตเครื่องสำอาง	-	-	-	-	-	-	-	-	-	-	-	-	-	-
24	การผลิตเครื่องสำอาง	13	5	8	-	2	10	1	2	3	-	2	3	-	-
25	การผลิตเครื่องสำอาง	22	3	10	6	5	13	1	3	9	-	2	10	-	-
26	การผลิตเครื่องสำอาง	94	35	47	4	58	28	-	5	9	-	3	11	-	-
27	การผลิตโลหะขั้นพื้นฐาน	2	-	-	-	-	-	-	-	-	-	-	-	-	-
28	การผลิตเครื่องจักรกลที่ใช้กำลังไฟฟ้า	213	34	92	4	30	100	-	3	-	-	3	-	-	-
29	การผลิตเครื่องจักรกลที่ใช้กำลังไฟฟ้า	1	-	1	-	1	-	-	1	-	-	1	-	-	-
30	การผลิตเครื่องจักรกลที่ใช้กำลังไฟฟ้า	-	-	-	-	-	-	-	-	-	-	-	-	-	-
31	การผลิตเครื่องจักรกลที่ใช้กำลังไฟฟ้า	10	-	4	-	4	-	-	-	-	-	-	-	-	-
32	การผลิตอุปกรณ์และเครื่องมือ	1	-	-	-	-	-	-	-	-	-	-	-	-	-
33	การผลิตอุปกรณ์และเครื่องมือ	2	-	-	-	-	-	-	-	-	-	-	-	-	-
34	การผลิตยานยนต์ รถพ่วงและรถจักรยานยนต์	2	-	1	-	1	-	-	-	-	-	-	-	-	-
35	การผลิตเครื่องจักรกลที่ใช้กำลังไฟฟ้า	7	-	7	-	7	-	-	-	-	-	-	-	-	-
36	การผลิตเฟอร์นิเจอร์	53	5	14	9	14	13	2	-	1	-	-	1	-	-
37	การผลิตเครื่องจักรกลที่ใช้กำลังไฟฟ้า	-	-	-	-	-	-	-	-	-	-	-	-	-	-

ที่มา : สำมะโนอุตสาหกรรม พ.ศ.2550 จังหวัดกระบี่ สำนักงานสถิติแห่งชาติ กระทรวงเทคโนโลยีสารสนเทศและการสื่อสาร

Source : The 2007 Industrial Census, Krabi Province, National Statistical Office, Ministry of Information and Communication Technology

ตาราง 7 มูลค่าวัตถุดิบและวัสดุประกอบฯ และสินค้าคงเหลือต้นปีและปลายปี 2549 จำแนกตามหมวดอุตสาหกรรม

TABLE 7 VALUE OF STOCKS AT THE BEGINNING AND THE END OF 2006 BY DIVISION OF INDUSTRY

รหัส Code	หมวดอุตสาหกรรม Division of Industry	จำนวน สถาน- ประกอบ การ Number of establishments	มูลค่า ณ ต้นปี 2549 At the beginning of 2006				มูลค่า ณ ปลายปี 2549 At the end of 2006				สินค้าที่ซื้อมา จำหน่ายใน สภาพเดิม Goods purchased for resale		
			รวม Total	สินค้า ระหว่าง ผลิต Work in progress	วัตถุดิบ และ วัสดุประกอบฯ Materials and components	สินค้า สำเร็จรูป Finished goods	รวม Total	สินค้า ระหว่าง ผลิต Work in progress	วัตถุดิบ และ วัสดุประกอบฯ Materials and components	สินค้า สำเร็จรูป Finished goods			
			รวม									Total	
15	การผลิตผลิตภัณฑ์อาหารและเครื่องดื่ม	1,649	800,513.2	353,787.3	90,948.3	349,696.0	6,081.6	1,118,541.2	45,996.4	592,223.9	463,953.1	16,367.7	Total
16	การผลิตผลิตภัณฑ์ยาสูบ	538	190,041.8	33,668.6	2,314.5	154,447.7	210.9	313,370.0	5,737.3	58,110.2	239,711.3	9,811.2	Manufacture of food products and beverages
17	การผลิตสิ่งทอ	35	799.2	83.0	-	711.2	5.0	443.9	22.5	24.3	396.1	1.0	Manufacture of tobacco products
18	การผลิตเครื่องแต่งกายรวมทั้งการผลิตและย้อมสีเส้นด้าย	499	4,124.0	2,225.7	-	1,658.3	240.0	5,480.3	119.7	3,890.3	1,230.4	240.0	Manufacture of textiles
19	การฟอกและตกแต่งหนังสัตว์ รวมทั้งการผลิตกระเป๋าเดินทาง กระเป๋าถือ อานม้า เครื่องเขียนฉาก และรองเท้า	1	D	D	D	-	-	D	D	D	-	-	Manufacture of wearing apparel; dressing and dyeing of fur
20	การผลิตไม้และผลิตภัณฑ์จากไม้และไม้ก๊อก ยกเว้นเฟอร์นิเจอร์	111	60,953.2	20,735.4	14,951.9	24,765.9	500.0	65,680.2	25,142.3	16,101.9	24,186.0	250.0	Tanning and dressing of leather; manufacture of luggage, handbags, saddlery, harness and footwear
21	การผลิตกระดาษและผลิตภัณฑ์กระดาษ	-	-	-	-	-	-	-	-	-	-	-	Manufacture of wood and of products of wood and cork, except furniture; manufacture of articles of straw and plaiting materials
22	การผลิตเครื่องปั้นดินเผา ไม้ก๊อก ผลิตภัณฑ์ได้จากถากถัณฑ์	45	415.1	385.6	26.9	-	2.6	318.3	25.0	290.1	-	3.3	Manufacture of paper and paper products
23	น้ำมันปิโตรเลียมและเชื้อเพลิงปรมาณู	-	-	-	-	-	-	-	-	-	-	-	Publishing, printing and reproduction of recorded media
24	การผลิตเคมีภัณฑ์และผลิตภัณฑ์เคมี	13	211,420.0	138,380.0	48,040.0	25,000.0	-	183,665.0	2,010.0	163,655.0	18,000.0	-	Manufacture of coke, refined petroleum products and nuclear fuel
25	การผลิตผลิตภัณฑ์ยางและพลาสติก	22	259,577.4	128,386.9	23,419.0	107,771.5	-	458,890.3	9,645.5	305,836.5	143,408.3	-	Manufacture of chemicals and chemical products
26	การผลิตผลิตภัณฑ์จากแร่โลหะ	94	55,396.7	14,111.2	2,048.0	35,167.5	4,070.1	70,768.8	2,818.8	27,125.4	36,204.6	4,620.1	Manufacture of rubber and plastics products
27	การผลิตโลหะขั้นมูลฐาน	2	-	-	-	-	-	-	-	-	-	-	Manufacture of other non-metallic mineral products
28	การผลิตผลิตภัณฑ์ที่มาจากโลหะบริสุทธิ์ ยกเว้นเครื่องจักรและอุปกรณ์	213	16,834.7	15,546.1	102.3	166.3	1,020.0	19,182.5	16,876.3	303.3	571.7	1,431.2	Manufacture of basic metals
29	การผลิตเครื่องจักรและอุปกรณ์ ซึ่งมีได้แก่ประเภทไปนอื่น	1	D	D	-	-	-	D	-	D	-	-	Manufacture of fabricated metal products, except machinery and equipment
30	การผลิตเครื่องจักรสำนักงาน เครื่องทำน้ำแข็ง และเครื่องคำนวณ	-	-	-	-	-	-	-	-	-	-	-	Manufacture of machinery and equipment n.e.c.
31	การผลิตเครื่องจักรและเครื่องอุปกรณไฟฟ้า ซึ่งมีได้แก่ประเภทไปนอื่น	10	140.0	110.0	-	-	30.0	110.0	100.0	-	-	10.0	Manufacture of office, accounting and computing machinery
32	การผลิตอุปกรณ์และเครื่องอุปกรณวิทยุ โทรทัศน์ และเครื่องสื่อสาร	1	-	-	-	-	-	-	-	-	-	-	Manufacture of electrical machinery and apparatus n.e.c.
33	การผลิตอุปกรณ์ที่ใช้ในทางเกษตร การวัดความถี่ และอุปกรณ์ที่ใช้ในทางคมนาคมโทรคมนาคม	2	-	-	-	-	-	D	-	-	-	-	Manufacture of radio, television and communication equipment and apparatus
34	การผลิตยานยนต์ รถช่วยแรงอึ่งกลวง	2	D	D	D	D	D	D	D	D	D	D	Manufacture of medical, precision and optical instruments, watches and clocks
35	การผลิตเครื่องอุปกรณการขนส่งสินค้า	7	-	-	-	-	-	-	-	-	-	-	Manufacture of motor vehicles, trailers and semi-trailers
36	การผลิตเฟอร์นิเจอร์ รวมทั้งการผลิตซึ่งมีได้แก่ประเภทไปนอื่น	53	56.0	47.8	3.7	4.5	0.0	484.1	166.5	73.3	244.2	-	Manufacture of other transport equipment
37	การนำผลิตภัณฑ์กลับมาผลิตเป็นวัตถุดิบใหม่	-	-	-	-	-	-	-	-	-	-	-	Manufacture of furniture; manufacturing n.e.c.

หมายเหตุ : D หมายถึง ตัวเลขที่ไม่นับ

Note : D means disclosure prohibited.

ที่มา : สำมะโนอุตสาหกรรม พ.ศ.2550 จังหวัดกระบี่ สำนักงานสถิติแห่งชาติ กระทรวงเทคโนโลยีสารสนเทศและการสื่อสาร

Source : The 2007 Industrial Census, Krabi Province, National Statistical Office, Ministry of Information and Communication Technology

ตาราง 8 ส่วนเปลี่ยนแปลงของมูลค่าวัตถุดิบและวัสดุประกอบฯ และสินค้าคงเหลือในปี 2549 จำแนกตามหมวดอุตสาหกรรม
TABLE 8 CHANGE IN VALUE OF STOCKS IN 2006 BY DIVISION OF INDUSTRY

รหัส Code	หมวดอุตสาหกรรม	จำนวน สถาน- ประกอบฯ Number of establishments	ส่วนเปลี่ยนแปลงของมูลค่าวัตถุดิบและวัสดุประกอบฯ และสินค้าคงเหลือ					สินค้าที่เข้ามา จำหน่ายในภาคเดิม Goods purchased for resale	Division of Industry
			รวม Total	วัตถุดิบและ วัสดุประกอบฯ Materials and components	สินค้าระหว่าง ผลิต Work in progress	สินค้า สำเร็จรูป Finished goods	สินค้าที่เข้ามา		
	รวม	1,649	318,028.0	238,436.6	-44,951.9	114,257.2	10,286.1	Total	
15	การผลิตผลิตภัณฑ์อาหารและเครื่องดื่ม	538	122,728.2	24,441.6	3,422.8	85,263.5	9,600.3	Manufacture of food products and beverages	
16	การผลิตผลิตภัณฑ์ยาสูบ	-	-	-	-	-	-	Manufacture of tobacco products	
17	การผลิตสิ่งทอ	35	-355.3	-58.7	22.5	-315.1	-4.0	Manufacture of textiles	
18	การผลิตเครื่องแต่งกาย รวมทั้งการตกแต่งและย้อมสีเส้นด้าย	499	1,356.3	1,664.6	119.7	-428.0	0.0	Manufacture of wearing apparel; dressing and dyeing of fur	
19	การฟอกและตกแต่งหนังฟอก รวมทั้งการผลิตกระเป๋าเดินทาง กระเป๋าถือ อานม้า เครื่องขึ้นรถ และรองเท้า	1	D	D	D	-	-	Tanning and dressing of leather; manufacture of luggage, handbags, saddlery, harness and footwear	
20	การผลิตไม้และผลิตภัณฑ์จากไม้และไม้กลัด ยกเว้น เฟอร์นิเจอร์ รวมทั้งการผลิตสิ่งของที่ทำจากฟางและวัสดุจากสวนอื่นๆ	111	4,727.1	-4,633.4	10,190.4	-579.9	-250.0	Manufacture of wood and of products of wood and cork, except furniture; manufacture of articles of straw and plaiting materials	
21	การผลิตกระดาษและผลิตภัณฑ์กระดาษ	-	-	-	-	-	-	Manufacture of paper and paper products	
22	การพิมพ์โฆษณา การพิมพ์ และการทำสำเนาอื่นที่	45	-96.8	-95.5	-1.9	-	0.7	Publishing, printing and reproduction of recorded media	
23	การผลิตผลิตภัณฑ์จากไม้สัก ผลิตภัณฑ์ที่ได้จากการกลั่น น้ำมันปิโตรเลียมและเชื้อเพลิงปรมาณู	-	-	-	-	-	-	Manufacture of coke, refined petroleum products and nuclear fuel	
24	การผลิตเคมีภัณฑ์และผลิตภัณฑ์เคมี	13	-27,755.0	25,275.0	-46,030.0	-7,000.0	-	Manufacture of chemicals and chemical products	
25	การผลิตผลิตภัณฑ์ยางและพลาสติก	22	199,312.9	177,449.6	-13,773.5	35,636.8	-	Manufacture of rubber and plastics products	
26	การผลิตผลิตภัณฑ์จากแร่โลหะ	94	15,372.0	13,014.2	770.8	1,037.1	550.0	Manufacture of other non-metallic mineral products	
27	การผลิตโลหะขั้นมูลฐาน	2	-	-	-	-	-	Manufacture of basic metals	
28	การผลิตผลิตภัณฑ์ทำจากโลหะประติงค์ ยกเว้นเครื่องจักรและอุปกรณ์	213	2,347.8	1,330.2	200.9	405.5	411.2	Manufacture of fabricated metal products, except machinery and equipment	
29	การผลิตเครื่องจักรและอุปกรณ์ ซึ่งมีได้แก่ประเภทไว้ในที่อื่น	1	D	D	-	-	-	Manufacture of machinery and equipment n.e.c.	
30	การผลิตเครื่องจักรสำนักงาน เครื่องทำบัญชี และเครื่องคำนวณ	-	-	-	-	-	-	Manufacture of office, accounting and computing machinery	
31	การผลิตเครื่องจักรและเครื่องอุปกรณไฟฟ้า ซึ่งมีได้แก่ประเภทไว้ในที่อื่น	10	-30.0	-10.0	-	0.0	-2.0	Manufacture of electrical machinery and apparatus n.e.c.	
32	การผลิตอุปกรณ์และเครื่องอุปกรณวิทยุ โทรทัศน์ และการสื่อสาร	1	-	-	-	-	-	Manufacture of radio, television and communication equipment and apparatus	
33	การผลิตอุปกรณ์ที่ใช้ในทางการแพทย์ การวัดความถี่ และอุปกรณ์ที่ใช้ในทางทัศนศาสตร์ นาฬิกา	2	D	D	-	-	-	Manufacture of medical, precision and optical instruments, watches and clocks	
34	การผลิตยานยนต์ รถพ่วงและรถบรรทุก	2	D	D	D	D	D	Manufacture of motor vehicles, trailers and semi-trailers	
35	การผลิตเครื่องอุปกรณการขนส่งอื่น	7	-	-	-	-	-	Manufacture of other transport equipment	
36	การผลิตเฟอร์นิเจอร์ รวมทั้งการผลิตซึ่งมิได้แก่ประเภทไว้ในที่อื่น	53	428.0	25.5	162.8	239.7	-	Manufacture of furniture; manufacturing n.e.c.	
37	การนำผลิตภัณฑ์กลับมาผลิตเป็นวัตถุดิบใหม่	-	-	-	-	-	-	Recycling	

หมายเหตุ : D หมายถึง ตัวเลขที่ไม่เปิดเผย

Note : D means disclosure prohibited.

ที่มา : สำมะโนอุตสาหกรรม พ.ศ.2550 จังหวัดกระบี่ สำนักงานสถิติแห่งชาติ กระทรวงเทคโนโลยีสารสนเทศและการสื่อสาร

Source : The 2007 Industrial Census, Krabi Province, National Statistical Office, Ministry of Information and Communication Technology

ตาราง 9 ค่าใช้จ่ายที่เพิ่มและค่าภาษีมูลค่าเพิ่มที่เพิ่มขึ้นของสถานประกอบการอุตสาหกรรมมูลค่าเพิ่มปี 2549 อุตสาหกรรมมูลค่าเพิ่มรวม
TABLE 9 TOTAL EXPENSES AND NET VALUE ADDED TAX OF MANUFACTURING ESTABLISHMENTS IN 2006 BY DIVISION OF INDUSTRY

รหัส Code	จำนวน สถาน- ประกอบการ Number of establishments	รวม Total	ค่าซื้อวัตถุดิบ และ วัสดุประกอบ ที่ใช้ในการผลิต Purchase of materials and components	ค่าซื้อพลังงาน และค่าไฟฟ้า ที่ใช้ในการผลิต Cost of fuels, cost of electricity used in production	ค่าซื้อซ่อมแซมและ บำรุงรักษาสินค้า ที่จำหน่ายให้ลูกค้า Cost of repair and maintenance sales of goods of purchase	ค่าซื้อซ่อมแซมและ บำรุงรักษาเครื่องจักร เครื่องมือ Cost of repair and maintenance of machinery and equipment	ค่าซื้อสินค้า ที่ซื้อจากร้านค้า ในต่างประเทศ Purchase of goods for resale	ค่าจ้างภายนอก อื่นที่คิดเงินค่าให้ Cost of contract and commission work	ค่าซื้อ ในทางขาย Cost of sale	ค่าใช้ ในทางขาย และค่าจ้าง Administrative expense	ค่าใช้ อื่น ๆ Other expenses	ค่าภาษี มูลค่าเพิ่ม สุทธิ Net value added tax	Division of Industry
													Total
15	1,649	11,937,367.3	9,565,490.9	252,342.5	25,835.2	98,909.8	362,218.6	11,235.4	443,839.7	566,543.1	534,231.5	54,361.5	Manufacture of food products and beverages
16	538	5,062,095.5	4,267,543.8	98,359.2	9,868.8	39,996.2	347,912.1	10,500.0	232,373.4	224,636.3	411,554.7	3,028.5	Manufacture of tobacco products
17	35	30,053.8	16,047.0	4,862.3	-	941.8	218.0	-	695.1	2,372.2	4,719.3	107.5	Manufacture of textiles
18	499	45,771.6	26,097.6	3,473.5	35.1	715.4	480.0	-	158.9	13,513.5	1,101.6	72.8	Manufacture of wearing apparel; dressing and dyeing of fur
19	1	D	D	D	-	-	-	-	D	D	D	-	Tanning and dressing of leather; manufacture of luggage, handbags, saddlery harness and footwear
20	111	510,420.6	322,380.6	26,979.7	4,000.0	11,557.8	2,200.0	-	22,245.0	89,155.1	10,207.2	17,228.4	Manufacture of wood and of products of wood and cork, except furniture; manufacture of articles of straw and plaiting materials
21	-	-	-	-	-	-	-	-	-	-	-	-	Manufacture of paper and paper products
22	45	32,294.3	15,917.3	1,856.7	88.4	1,009.2	97.5	65.0	530.3	11,540.3	641.3	473.9	Publishing, printing and reproduction of recorded media
23	-	-	-	-	-	-	-	-	-	-	-	-	Manufacture of coke, refined petroleum products and nuclear fuel
24	13	921,139.8	864,545.0	62,166.6	-	3,616.0	-	-	-	10,707.4	0.0	1,607.7	Manufacture of chemicals and chemical products
25	22	4,307,336.1	3,812,292.4	61,981.8	10,601.8	24,547.3	-	-	121,100.0	151,571.3	99,127.3	24,047.7	Manufacture of rubber and plastics products
26	94	282,619.6	136,007.2	39,284.3	135.9	14,430.0	7,801.0	287.2	29,069.1	41,392.6	6,423.6	6,121.9	Manufacture of other non-metallic mineral products
27	2	D	D	D	-	-	-	-	-	D	D	-	Manufacture of basic metals
28	213	124,194.7	87,920.4	8,658.0	1,088.6	1,866.8	3,430.0	363.2	1,093.3	17,792.4	124.6	1,612.7	Manufacture of fabricated metal products, except machinery and equipment
29	1	D	D	D	-	D	-	-	D	D	0.0	D	Manufacture of machinery and equipment n.e.c.
30	-	-	-	-	-	-	-	-	-	-	-	-	Manufacture of office, accounting and computing machinery
31	10	756.4	403.0	56.8	-	3.0	30.0	20.0	-	223.0	12.0	2.0	Manufacture of electrical machinery and apparatus n.e.c.
32	1	D	D	D	-	D	-	-	-	D	-	D	Manufacture of radio, television and communication equipment and apparatus
33	2	D	D	D	-	D	-	-	-	D	-	D	Manufacture of medical, precision and optical instruments, watches and clocks
34	2	D	D	D	D	D	D	-	-	D	-	D	Manufacture of motor vehicles, trailers and semi-trailers
35	7	2,530.9	2,100.0	43.8	-	-	-	-	-	354.6	-	27.0	Manufacture of other transport equipment
36	53	11,148.7	8,378.6	398.9	16.2	164.0	-	-	122.0	1,961.6	18.2	49.0	Manufacture of furniture; manufacturing n.e.c.
37	-	-	-	-	-	-	-	-	-	-	-	-	Recycling

หมายเหตุ : D หมายถึงตัวเลขที่ไม่เปิดเผย

Note : D means disclosure prohibited.

ที่มา : สำนักงานสถิติแห่งชาติ กระทรวงเทคโนโลยีสารสนเทศและการสื่อสาร

Source : The 2007 Industrial Census, Krabi Province, National Statistical Office, Ministry of Information and Communication Technology

ตาราง 11 มูลค่าสินทรัพย์คงเหลือ ณ ธันวาคม 2549 อุตสาหกรรมอุตสาหกรรม
TABLE 11 BOOK VALUE OF FIXED ASSETS IN 2006 BY DIVISION OF INDUSTRY

รหัส Code	ประเภทอุตสาหกรรม Number of establishments	จำนวน Total	มูลค่าสินทรัพย์คงเหลือ ณ ธันวาคม 2006 Book value of fixed assets 31 Dec. 2006				มูลค่าสินทรัพย์คงเหลือ ณ ธันวาคม 2006 Book value of fixed assets 31 Dec. 2006				Division of Industry							
			ที่ดิน Land	สิ่งก่อสร้าง Building and construction	ยานพาหนะ Vehicles	สำนักงาน Office appliances	ที่ดิน Land	สิ่งก่อสร้าง Building and construction	ยานพาหนะ Vehicles	สำนักงาน Office appliances								
		1,649	5,915,875.8	1,554,359.0	1,733,717.2	1,513,902.9	639,390.2	63,146.9	73,611.9	337,747.6	5,814,186.1	1,598,965.5	1,490,056.8	563,375.7	63,161.1	77,079.3	462,870.7	Total
15	การผลิตเครื่องดื่มแอลกอฮอล์	538	3,226,949.0	516,531.5	1,016,957.6	1,086,579.1	197,722.1	42,993.4	35,217.1	330,948.2	3,249,190.7	542,722.9	1,053,238.1	205,194.2	41,777.5	34,471.0	452,160.8	Manufacture of food products and beverages
16	การผลิตเครื่องดื่มอัดลม	35	81,804.3	26,535.5	21,922.9	26,299.0	6,351.8	533.0	162.1	-	78,215.6	27,087.9	22,913.1	5,842.6	520.2	130.0	-	Manufacture of tobacco products
17	การผลิตเครื่องสำอาง	499	394,810.1	275,690.0	85,541.1	11,680.4	171,689.9	336.6	4,393.1	-	405,847.5	304,272.8	9,445.5	11,199.1	300.9	3,760.4	-	Manufacture of textiles
18	การผลิตเครื่องนุ่งห่ม	1	D	D	D	D	D	-	D	-	D	D	D	D	-	D	-	Manufacture of wearing apparel, dressing and dyeing of fur
19	การผลิตเครื่องหนัง	111	248,361.2	74,924.2	69,451.4	53,790.6	35,837.1	3,442.8	9,319.9	1,595.2	77,777.7	66,556.6	50,998.6	26,106.9	3,863.7	12,866.3	6,125.0	Tanning and dressing of leather, manufacture of luggage, handbags, saddlery harness and footwear
20	การผลิตเฟอร์นิเจอร์	45	58,095.8	14,725.0	15,575.0	14,135.0	9,486.0	1,353.8	2,621.0	-	56,456.3	17,405.0	10,315.0	10,409.8	1,218.9	2,875.8	-	Manufacture of wood and of products of wood and cork, except furniture; manufacture of articles of straw and plaiting materials
21	การผลิตกระดาษ	22	376,313.2	50,919.2	158,377.5	129,079.2	21,461.6	3,836.5	7,541.8	5,097.4	347,552.0	34,604.0	150,745.6	20,983.6	4,121.4	7,140.9	4,497.9	Manufacture of paper and paper products
22	การผลิตสิ่งพิมพ์	94	871,031.3	430,211.0	116,847.8	98,854.5	212,709.6	7,125.7	5,282.8	-	805,457.7	411,312.9	114,357.7	101,553.2	7,158.5	4,948.6	-	Publishing, printing and reproduction of recorded media
23	การผลิตปิโตรเลียม	2	D	D	D	D	D	-	D	-	D	D	D	D	-	D	-	Manufacture of coke, refined petroleum products and nuclear fuel
24	การผลิตเคมีภัณฑ์	13	352,999.0	72,400.0	173,960.0	41,090.0	63,407.0	1,369.5	692.5	80.0	338,186.3	77,600.0	164,782.0	34,981.0	2,061.3	554.0	72.0	Manufacture of chemicals and chemical products
25	การผลิตพลาสติก	22	376,313.2	50,919.2	158,377.5	129,079.2	21,461.6	3,836.5	7,541.8	5,097.4	347,552.0	34,604.0	150,745.6	20,983.6	4,121.4	7,140.9	4,497.9	Manufacture of rubber and plastics products
26	การผลิตโลหะ	94	871,031.3	430,211.0	116,847.8	98,854.5	212,709.6	7,125.7	5,282.8	-	805,457.7	411,312.9	114,357.7	101,553.2	7,158.5	4,948.6	-	Manufacture of other non-metallic mineral products
27	การผลิตโลหะขั้นพื้นฐาน	2	D	D	D	D	D	-	D	-	D	D	D	D	-	D	-	Manufacture of basic metals
28	การผลิตเครื่องจักรกล	213	237,667.6	67,647.7	50,733.9	48,356.4	61,371.2	1,902.6	7,629.0	26.8	224,883.3	77,497.3	37,171.7	50,132.2	1,861.8	9,773.9	15.0	Manufacture of fabricated metal products, except machinery and equipment
29	การผลิตเครื่องจักรกลไฟฟ้า	1	D	D	D	D	D	-	D	-	D	D	D	D	-	D	-	Manufacture of machinery and equipment n.e.c.
30	การผลิตเครื่องใช้สำนักงาน	10	12,833.0	5,900.0	6,100.0	-	670.0	40.0	123.0	-	10,129.1	7,360.0	2,055.0	590.0	30.0	94.1	-	Manufacture of office, accounting and computing machinery
31	การผลิตเครื่องใช้ไฟฟ้า	1	D	D	D	D	D	-	D	-	D	D	D	D	-	D	-	Manufacture of electrical machinery and apparatus n.e.c.
32	การผลิตอุปกรณ์การสื่อสาร	2	D	D	D	D	D	-	D	-	D	D	D	D	-	D	-	Manufacture of radio, television and communication equipment and apparatus
33	การผลิตยานยนต์	2	D	D	D	D	D	-	D	-	D	D	D	D	-	D	-	Manufacture of motor vehicles, trailers and semi-trailers
34	การผลิตยานยนต์ส่วนบุคคล	2	D	D	D	D	D	-	D	-	D	D	D	D	-	D	-	Manufacture of other transport equipment
35	การผลิตเฟอร์นิเจอร์	7	2,800.0	-	-	-	2,800.0	-	-	-	2,240.0	-	-	2,240.0	-	-	-	Manufacture of furniture, manufacturing n.e.c.
36	การผลิตเครื่องใช้สำนักงาน	53	40,646.7	15,275.0	15,330.0	800.0	8,625.0	192.0	424.7	-	39,922.7	17,025.0	7,000.0	7,122.5	228.0	301.2	-	Recycling
37	การผลิตเครื่องใช้สำนักงาน	-	-	-	-	-	-	-	-	-	-	-	-	-	-	-	-	Recycling

หมายเหตุ : D หมายถึง ข้อมูลที่ไม่เปิดเผย

Note : D means disclosure prohibited.

ที่มา : สำนักงานสถิติแห่งชาติ กระทรวงเทคโนโลยีสารสนเทศและการสื่อสาร

Source : The 2007 Industrial Census, Krabi Province, Ministry of Information and Communication Technology

ตาราง 12 มูลค่าสินทรัพย์ถาวรที่เปลี่ยนแปลงระหว่าง มกราคม - ธันวาคม 2549 จัดแนตามหมวดอุตสาหกรรม

TABLE 12 VALUE OF FIXED ASSETS CHANGE IN JANUARY - DECEMBER 2006 BY DIVISION OF INDUSTRY

รหัส Code	จำนวน สถาน- ประกอบการ Number of establishments	รวม Total	มูลค่าสินทรัพย์ถาวรที่เปลี่ยนแปลง		Change in value of fixed assets		Division of Industry
			มูลค่าสินทรัพย์ ถาวรที่ซื้อหรือ ผลิตขึ้นเอง Value of new or cost producing of fixed assets	มูลค่าสินทรัพย์ ถาวรที่ขาย Value of disposal of fixed assets	ทำโอน กรรมสิทธิ์ Ownership transfer fee		
	รวม	449,750.7	355,871.7	93,879.0	-	Total	
15	538	392,152.8	300,727.1	91,425.7	-	Manufacture of food products and beverages	
16	-	-	-	-	-	Manufacture of tobacco products	
17	35	-	-	-	-	Manufacture of textiles	
18	499	885.5	885.5	-	-	Manufacture of wearing apparel, dressing and dyeing of fur	
19						Tanning and dressing of leather; manufacture of luggage, handbags, saddlery, harness and footwear	
20	1	-	-	-	-	Manufacture of wood and of products of wood and cork, except furniture; manufacture of articles of straw and plaiting materials	
21	111	15,192.1	14,482.1	710.0	-	Manufacture of paper and paper products	
22	45	87.0	87.0	-	-	Publishing, printing and reproduction of recorded media	
23						Manufacture of coke, refined petroleum products and nuclear fuel	
24	13	6,015.0	6,015.0	-	-	Manufacture of chemicals and chemical products	
25	22	13,099.6	13,099.6	-	-	Manufacture of rubber and plastics products	
26	94	18,498.3	18,498.3	-	-	Manufacture of other non-metallic mineral products	
27	2	D	D	-	-	Manufacture of basic metals	
28	213	3,298.8	1,555.5	1,743.3	-	Manufacture of fabricated metal products, except machinery and equipment	
29	1	D	D	-	-	Manufacture of machinery and equipment n.e.c.	
30						Manufacture of office, accounting and computing machinery	
31	10	-	-	-	-	Manufacture of electrical machinery and apparatus n.e.c.	
32	1	D	D	-	-	Manufacture of radio, television and communication equipment and apparatus	
33						Manufacture of medical, precision and optical instruments, watches and clocks	
34	2	D	D	-	-	Manufacture of motor vehicles, trailers and semi-trailers	
35	7	-	-	-	-	Manufacture of other transport equipment	
36	53	146.5	146.5	-	-	Manufacture of furniture; manufacturing n.e.c.	
37	-	-	-	-	-	Recycling	

หมายเหตุ : D หมายถึง ตัวเลขที่ไม่เปิดเผย

Note : D means disclosure prohibited.

ที่มา : สำมะโนอุตสาหกรรม พ.ศ.2550 จังหวัดกระบี่ สำนักงานสถิติแห่งชาติ กระทรวงเทคโนโลยีสารสนเทศและการสื่อสาร

Source : The 2007 Industrial Census, Krabi Province, National Statistical Office, Ministry of Information and Communication Technology

ภาคผนวก
APPENDIX

ภาคผนวก ก

ระเบียบวิธี

1. แผนการสุ่มตัวอย่าง

1.1 สถานประกอบการที่มีคนทำงานระหว่าง 1 – 10 คน

แผนการสุ่มตัวอย่างที่ใช้เป็นแบบ Stratified Systematic Sampling โดยมีประเภทอุตสาหกรรมเป็นสตราตัม สถานประกอบการเป็นหน่วยตัวอย่าง

1.1.1 การจัดสตราตัม

ประเภทอุตสาหกรรม (รหัส 4 หลัก) เป็นสตราตัม มีจำนวนทั้งสิ้นมี 127 สตราตัม และในแต่ละสตราตัม ได้แบ่งออกเป็น 4 กลุ่ม ตามจำนวนคนทำงาน ดังนี้

กลุ่มที่	1	2	3	4
จำนวนคนทำงาน	1	2-3	4-5	6-10

1.1.2 การเลือกตัวอย่าง

ได้ทำการเลือกสถานประกอบการตัวอย่างในแต่ละสตราตัมและกลุ่มสถานประกอบการด้วยวิธีการสุ่มแบบมีระบบ อย่างอิสระต่อกัน ได้จำนวนสถานประกอบการตัวอย่างทั้งสิ้น 509 แห่ง จากทั้งสิ้น 1,649 แห่ง

1.2 สถานประกอบการที่มีคนทำงานตั้งแต่ 11 คนขึ้นไป

ไม่มีการเลือกสถานประกอบการตัวอย่าง ซึ่งทำการเจนนับสถานประกอบการทุกแห่ง จำนวนทั้งสิ้น 1,649 แห่ง โดยได้แบ่งสถานประกอบการออกเป็น 10 กลุ่ม ตามจำนวนคนทำงาน ดังนี้

กลุ่มที่	5	6	7	8	9	10	11	12	13	14
จำนวนคนทำงาน	11-15	16-20	21-25	26-30	31-50	51-100	101-200	201-500	501-1,000	≥ 1,000

ดังนั้น จำนวนสถานประกอบการที่ต้องเจนนับทั้งสิ้น 509 แห่ง จากทั้งสิ้น 1,649 แห่ง ซึ่งกระจายไปตามกลุ่มสถานประกอบการ เป็นดังนี้

กลุ่มที่	รวม	1	2	3	4	5	6	7	8	9	10	11	12	13	14
จำนวนสถาน- ประกอบการตัวอย่าง	509	121	146	71	69	34	14	12	5	13	11	8	3	2	-

2. วิธีการประมาณผล

ในระดับจังหวัดได้นำเสนอผลการสำรวจ จำแนกตามประเภทอุตสาหกรรมรหัส 2 หลัก และกลุ่มสถานประกอบการ (จำนวนคนทำงาน) 6 กลุ่ม คือ

กลุ่มที่	1	2	3	4	5	6
จำนวนคนทำงาน	1 – 15	16 – 25	26 – 30	31 – 50	51 – 200	≥ 201

ในการประมาณค่า กำหนดให้

$$p = 1, 2, 3, \dots, n_{jm} \quad (\text{สถานประกอบการตัวอย่าง})$$

$$m = 1, 2, 3, \dots, 14 \quad (\text{กลุ่มสถานประกอบการ})$$

$$l = 1, 2, 3, \dots, 23 \quad (\text{ประเภทอุตสาหกรรม รหัส 2 หลัก})$$

$$j = 1, 2, 3, \dots, 127 \quad (\text{ประเภทอุตสาหกรรม รหัส 4 หลัก})$$

2.1 การหาค่ายอดรวม และการหาค่าประมาณยอดรวม

2.1.1 สูตรการประมาณค่ายอดรวมของลักษณะที่ต้องการศึกษา X สำหรับสถานประกอบการที่มีคนทำงานระหว่าง 1–10 คน กลุ่มสถานประกอบการ m ประเภทอุตสาหกรรม l คือ

$$\hat{X}_{lm} = \sum_{j=1}^{A_l} \hat{X}_{jm} \quad \dots\dots\dots(1)$$

โดยที่ \hat{X}_{jm} คือ ค่าประมาณยอดรวมของลักษณะที่ต้องการศึกษา X สำหรับสถานประกอบการที่มีคนทำงานระหว่าง 1 – 10 คน กลุ่มสถานประกอบการ m ประเภทอุตสาหกรรม j ซึ่ง

$$\hat{X}_{jm} = \sum_{p=1}^{n_{jm}} w_{jpm} x_{jpm}$$

x_{jpm} คือ ค่าของลักษณะที่ต้องการศึกษา X ของสถานประกอบการตัวอย่าง p กลุ่มสถานประกอบการ m ประเภทอุตสาหกรรม j

w_{jpm} คือ ค่าถ่วงน้ำหนักของกลุ่มสถานประกอบการ m ประเภทอุตสาหกรรม j ซึ่ง

$$w_{jpm} = \frac{N_{jpm}}{n_{jm}}$$

N_{jpm} คือ จำนวนสถานประกอบการทั้งสิ้น สำหรับสถานประกอบการที่มีคนทำงานระหว่าง 1 – 10 คน กลุ่มสถานประกอบการ m ประเภทอุตสาหกรรม

n_{jm} คือ จำนวนสถานประกอบการที่จ้างได้ทั้งสิ้น สำหรับสถานประกอบการที่มี
 คนทำงาน ระหว่าง 1 – 10 คน กลุ่มสถานประกอบการ m ประเภท
 อุตสาหกรรม j

A_l คือ จำนวนประเภทอุตสาหกรรม รหัส 4 หลักทั้งสิ้น ที่ประกอบกันเป็นประเภท
 อุตสาหกรรม รหัส 2 หลัก ในแต่ละประเภทอุตสาหกรรม l

2.1.2 สูตรค่ายอดรวมของลักษณะที่ต้องการศึกษา X สำหรับสถานประกอบการที่มีคนทำงานตั้งแต่
 11 คนขึ้นไป กลุ่มสถานประกอบการ m ประเภทอุตสาหกรรม l คือ

$$X_{lm} = \sum_{j=1}^{A_l} \sum_{p=1}^{M_{jm}} x_{jmp} \dots\dots\dots(2)$$

โดยที่ M_{jm} คือ จำนวนสถานประกอบการทั้งสิ้น สำหรับสถานประกอบการที่มีคนทำงานตั้งแต่ 11
 คนขึ้นไป กลุ่มสถานประกอบการ m ประเภทอุตสาหกรรม j

2.1.3 สูตรค่ายอดรวม และสูตรการประมาณค่ายอดรวมของลักษณะที่ต้องการศึกษา X สำหรับสถาน-
 ประกอบการ ประเภทอุตสาหกรรม l ของแต่ละกลุ่มสถานประกอบการที่ต้องการนำเสนอผล มี
 จำนวน 6 กลุ่ม คือ

กลุ่ม		ระดับจังหวัด
1 . 1 – 15 คน	$m = 1, 2, 3, 4, 5$	$\hat{X}'_{l1} = \sum_{m=1}^4 \hat{X}_{lm} + X_{l5}$
2 . 16 – 25 คน	$m = 6, 7$	$X'_{l2} = \sum_{m=6}^7 X_{lm}$
3 . 26 – 30 คน	$m = 8$	$X'_{l3} = X_{l8}$
4 . 31 – 50 คน	$m = 9$	$X'_{l4} = X_{l9}$
5 . 51 – 200 คน	$m = 10, 11$	$X'_{l5} = \sum_{m=10}^{11} X_{lm}$
6 . ≥ 201 คน	$m = 12, 13, 14$	$X'_{l6} = \sum_{m=12}^{14} X_{lm}$

3. วิธีการเก็บรวบรวมข้อมูล

การเก็บรวบรวมข้อมูลใช้วิธีส่งเจ้าหน้าที่ ซึ่งเป็นข้าราชการและลูกจ้างของสำนักงานสถิติแห่งชาติ ออกไป ทำการสัมภาษณ์เจ้าของผู้ประกอบการหรือผู้ที่ได้รับมอบหมายให้ตอบข้อมูลของสถานประกอบการ อุตสาหกรรมการผลิต ในระหว่าง เดือน กรกฎาคม-กันยายน 2550

4. ความคลาดเคลื่อนของข้อมูล

ข้อมูลที่น่าเสนอไว้ในรายงานฉบับนี้ อาจมีความคลาดเคลื่อนอยู่บ้าง ความคลาดเคลื่อนดังกล่าวเป็น ความคลาดเคลื่อนจากการเลือกตัวอย่าง (Sampling error) และความคลาดเคลื่อนที่เกิดจากสาเหตุอื่น (Non-Sampling error) เช่น ผู้ตอบไม่ให้ข้อมูลตามความเป็นจริง ข้อมูลในแบบสอบถามไม่ครบถ้วน การลงรหัส ผิดพลาดหรือการบันทึกข้อมูลผิดพลาด เป็นต้น อย่างไรก็ตามสำนักงานสถิติแห่งชาติได้พยายามควบคุมให้ข้อมูลมี ความคลาดเคลื่อนน้อยที่สุด จึงขอให้ผู้ใช้ข้อมูลใช้ข้อมูลด้วยความระมัดระวังตามสมควร

5. การปิดตัวเลข

ผลรวมของแต่ละจำนวนอาจไม่เท่ากับยอดรวมทั้งนี้เนื่องจากการปิดเศษ

ภาคผนวก ข

คำนิยาม

แนวคิดและคำนิยาม

1. สถานประกอบการอุตสาหกรรมการผลิต

หมายถึง สถานประกอบการที่ดำเนินกิจการเกี่ยวกับการผลิต ซึ่งหมายถึงการเปลี่ยนรูปวัตถุดิบให้เป็นผลิตภัณฑ์ชนิดใหม่ด้วยเครื่องจักรกลหรือเคมีภัณฑ์ โดยไม่คำนึงถึงว่างานนั้นทำด้วยเครื่องจักรหรือด้วยมือ หรือทำในโรงงาน โรงซ่อม หรือ เคหะสถาน หรือผลิตภัณฑ์นั้นขายส่งหรือขายปลีกก็ตาม การประกอบชิ้นส่วนของผลิตภัณฑ์ที่ผลิตขึ้นนับว่าเป็นการผลิตด้วย

2. การจำแนกประเภทอุตสาหกรรมการผลิต

ในการจัดทำสำมะโนอุตสาหกรรม พ.ศ.2550 ได้จำแนกประเภทอุตสาหกรรมการผลิตตามกิจกรรมทางเศรษฐกิจทุกประเภทตามมาตรฐานสากล (International Standard Industrial Classification of All Economic Activities : ISIC Rev.3.0) ซึ่งอุตสาหกรรมการผลิตจัดอยู่ในประเภท D : การผลิต

การจัดจำแนกโครงสร้างประเภทอุตสาหกรรมการผลิต เป็นดังนี้

หมวด ได้แก่ กลุ่มอุตสาหกรรม ซึ่งแบ่งเป็นกลุ่มย่อยจากประเภท และใช้แทนด้วยเลขรหัส 2 ตัวแรก ตั้งแต่ รหัส 15 – 37 รวม 23 หมวด

3. รูปแบบการจัดตั้งตามกฎหมาย

3.1 ส่วนบุคคล ห้างหุ้นส่วนสามัญที่ไม่เป็นนิติบุคคล

หมายถึง สถานประกอบการที่มีเจ้าของเป็นบุคคลธรรมดา คนเดียวหรือหลายคนรวมกัน และให้หมายรวมถึงห้างหุ้นส่วนสามัญที่ไม่จดทะเบียนเป็นนิติบุคคลด้วย

3.2 ห้างหุ้นส่วนสามัญนิติบุคคล ห้างหุ้นส่วนจำกัด

หมายถึง สถานประกอบการที่จัดตั้งขึ้น โดยมีบุคคลตั้งแต่ 2 คนขึ้นไป ร่วมทุนกันเพื่อประกอบการผลิตและมีความรับผิดชอบร่วมกัน โดยการจดทะเบียนตามกฎหมาย

3.3 บริษัทจำกัด บริษัทจำกัด (มหาชน)

บริษัทจำกัด หมายถึง สถานประกอบการที่จัดตั้งขึ้น โดยผู้ริเริ่มคนหนึ่ง และได้จดทะเบียนถูกต้องตามกฎหมาย โดยมีผู้ริเริ่มดำเนินการอย่างน้อย 7 คนขึ้นไป

บริษัทจำกัด (มหาชน) หมายถึง สถานประกอบการที่จัดตั้งขึ้น โดยการจดทะเบียนจัดตั้งบริษัท การควบบริษัท หรือการแปรสภาพบริษัท และวัตถุประสงค์ที่จะขายหุ้นต่อประชาชน โดยมีผู้ริเริ่มดำเนินการตั้งแต่ 15 คนขึ้นไป

3.4 ส่วนราชการ รัฐวิสาหกิจ

หมายถึง สถานประกอบการที่รัฐบาลเป็นเจ้าของหรือมีทุนอยู่ด้วยไม่น้อยกว่าร้อยละ 50 ของทุนทั้งหมด ในที่นี้หมายถึงสถานประกอบการที่ดำเนินการโดยรัฐบาลด้วย ได้แก่ เรือนจำ โรงฆ่าสัตว์ องค์กรฟอกหนัง องค์กรแก้ว เป็นต้น

3.5 สหกรณ์

หมายถึง สถานประกอบการที่จัดตั้งขึ้นในรูปของสหกรณ์ โดยจดทะเบียนถูกต้องตามกฎหมายว่าด้วยสหกรณ์ โดยมีผู้ก่อตั้งไม่น้อยกว่า 10 คน

3.6 รูปแบบอื่น ๆ

หมายถึง สถานประกอบการที่จัดตั้งในรูปแบบอื่น ๆ นอกเหนือจากที่กล่าวแล้วข้างต้น เช่น สมาคม สโมสร กลุ่มแม่บ้าน เป็นต้น

4. รูปแบบการจัดตั้งทางเศรษฐกิจ

4.1 สำนักงานแห่งเดียว

หมายถึง สถานประกอบการที่ไม่เป็นสาขาหรือหน่วยงานย่อยของสถานประกอบการอื่น และไม่มีสาขา หรือหน่วยงานย่อยอื่น

4.2 สำนักงานใหญ่

หมายถึง สถานประกอบการที่เป็นเจ้าของและควบคุมกิจการของสถานประกอบการอื่นที่เป็นสำนักงานสาขา หรือหน่วยงานย่อย

4.3 สำนักงานสาขา

หมายถึง สถานประกอบการที่เป็นสาขาหรือหน่วยงานย่อยของสถานประกอบการอื่นที่เป็นสำนักงานใหญ่

5. ทุนจดทะเบียน

ทุนจดทะเบียนหรือทุนรับอนุญาต หมายถึง ทุนดำเนินการซึ่งผู้เริ่มก่อการได้ระบุนำไว้เมื่อจดทะเบียนจัดตั้งเป็นนิติบุคคลหรือทุนที่ได้รับอนุญาตเมื่อจัดตั้งเป็นนิติบุคคล ทุนนี้ไม่ได้แสดงถึงเงินที่ได้รับจากผู้ถือหุ้นแต่เป็นการแสดงถึงความประสงค์ของผู้เริ่มก่อการว่าจะมีทุนดำเนินการเป็นจำนวนเงินเท่าใด

6. อัตราการใช้กำลังการผลิต

หมายถึง สัดส่วนระหว่างปริมาณผลผลิตจริงกับกำลังการผลิตสูงสุด ที่สามารถผลิตได้ในช่วงเวลาหนึ่งคำนวณโดยปริมาณการผลิตจริงหารด้วยกำลังการผลิต

7. คนทำงาน

หมายถึง คนที่ทำงานในสถานประกอบการ ทั้งที่ได้รับเงินเดือนและไม่ได้รับเงินเดือน ที่สถานประกอบการ มีอยู่ตามปกติ รวมทั้งผู้ที่ปกติทำงานอยู่ในสถานประกอบการแห่งนี้ แต่ในวันดังกล่าวไม่ได้มาทำงานเนื่องจากเจ็บป่วย ลาหยุด พักผ่อน โดยได้รับค่าจ้าง/เงินเดือน

คนทำงาน ประกอบด้วย

1) คนทำงานโดยไม่ได้รับค่าจ้าง เงินเดือน

หมายถึง เจ้าของกิจการหรือหุ้นส่วนที่ทำงานให้สถานประกอบการ โดยไม่ได้รับค่าจ้าง เงินเดือน และผู้ที่อาศัยอยู่ในครัวเรือนของเจ้าของกิจการ หรือหุ้นส่วน หรือบุคคลอื่น ที่ทำงานให้กับสถานประกอบการอย่างน้อยสัปดาห์ละ 20 ชั่วโมง โดยไม่ได้รับค่าจ้าง เงินเดือนเป็นประจำ

2) ลูกจ้างในกรรมวิธีการผลิต

หมายถึง ลูกจ้างทั้งหมดที่ทำงานเกี่ยวข้องโดยตรงกับการผลิตในขั้นตอนต่าง ๆ หรือกิจกรรมที่เกี่ยวข้องกับการผลิต โดยได้รับค่าจ้างเงินเดือน

ผู้ปฏิบัติงานมีฝีมือ หมายถึง ผู้ที่ทำงานด้านการผลิตซึ่งเคยได้รับการฝึกฝนอบรมมาก่อนอย่างน้อย 3 เดือน หรือผู้มีประสบการณ์ในการทำงาน 5 ปี ขึ้นไปในงานเฉพาะที่ทำอยู่ เช่น ช่างานช่างดูแลเครื่องจักร ผู้ผลิตหรือติดตั้งอุปกรณ์ ผู้เดินเครื่องจักร ผู้ประกอบชิ้นส่วนต่าง ๆ เป็นต้น

ผู้ปฏิบัติงานไม่มีฝีมือ หมายถึง ผู้ที่ทำงานด้านการผลิตที่ได้รับการฝึกงาน ก่อนปฏิบัติงานน้อยกว่า 2 สัปดาห์ เช่น พนักงานทำความสะอาดเครื่องจักร

3) ลูกจ้างอื่น ๆ

หมายถึง ลูกจ้างทั้งหมดนอกเหนือจากลูกจ้างในกรรมวิธีการผลิต รวมถึงผู้ปฏิบัติงาน นักบริหาร นักวิชาการ เสมียนพนักงาน เช่น ผู้จัดการ ผู้อำนวยการ และกรรมการบริหารที่ได้รับค่าจ้าง เงินเดือน ผู้ปฏิบัติงานในห้องทดลองและนักวิจัย พนักงานพิมพ์ดีด พนักงานบัญชี และพนักงานขาย เป็นต้น

ไม่รวมคนทำงาน ดังต่อไปนี้

- (1) ผู้บริหารหรือผู้ถือหุ้นที่ได้รับเบี้ยประชุมเป็นครั้งคราว
- (2) คนทำงานของสถานประกอบการอื่นที่มาปฏิบัติงานประจำที่สถานประกอบการแห่งนี้
- (3) คนทำงานที่รับงานไปทำที่บ้านแล้วนำมาส่งโดยไม่ได้อาศัยหรือเช่าที่พัก (หรือถ้ามีการใช้เครื่องมือส่วนตัวเล็กน้อยได้ เช่น มีด เข็ม ค้าย)
- (4) คนงานที่ทำงานเป็นระยะเวลานาน เช่น ลาไปราชการทหาร
- (5) คนที่สถานประกอบการจ้างมาทำงานเฉพาะอย่างเป็นประจำ เช่น กรรมกรที่จ้างมาขนของ พนักงานเดินตลาดหรือตัวแทนขายที่ไม่มีเงินเดือนประจำ

8. ค่าตอบแทนแรงงาน

8.1 ค่าจ้าง เงินเดือน

หมายถึง เงินที่นายจ้างหรือสถานประกอบการจ่ายให้ลูกจ้าง ในระหว่างเดือนมกราคม - เดือนธันวาคม 2549 (ก่อนหักภาษีเงินได้บุคคลธรรมดา เงินสมทบกองทุนประกันสังคมในส่วนที่ลูกจ้างต้องจ่ายค่าประกันชีวิต และรายจ่ายอื่น ๆ ของลูกจ้าง) ตามข้อตกลงการจ้างแรงงาน โดยอาจจ่ายตามเงื่อนไขของระยะเวลาหรือจ่ายตามปริมาณงาน

8.2 ค่าล่วงเวลา โบนัส เงินรางวัลพิเศษ เงินเพิ่มค่าครองชีพ ค่านายหน้า

หมายถึง เงินนอกเหนือจากค่าจ้าง เงินเดือน ที่สถานประกอบการจ่ายให้แก่ลูกจ้างเป็นค่าตอบแทนในการทำงาน

8.3 สวัสดิการและผลประโยชน์ตอบแทนอื่น ๆ

หมายถึง ผลประโยชน์ตอบแทนแรงงานที่นายจ้างหรือสถานประกอบการจ่าย หรือบริการให้แก่ลูกจ้าง ได้แก่ ค่าตอบแทนแรงงานที่จ่ายเป็นสิ่งของหรือผลผลิต และสวัสดิการที่นายจ้างจัดหาหรือบริการลูกจ้าง เช่น อาหาร เครื่องดื่ม บ้านพักคนงาน ค่าเช่าบ้าน ค่าซ่อมแซมที่อยู่อาศัย ค่ารักษาพยาบาล บริการดูแลบุตร พาหนะรับส่งมาทำงาน บันเทิงหรือนันทนาการต่าง ๆ ที่จัดให้ลูกจ้าง เป็นต้น **ทั้งนี้ไม่รวมเสื้อผ้า เครื่องแบบที่ใช้เฉพาะในการปฏิบัติงาน (ค่าเสื้อผ้า เครื่องแบบ ที่ใช้เฉพาะในการปฏิบัติงาน ถือเป็นค่าใช้จ่ายอื่น ๆ ของสถานประกอบการ)**

8.4 เงินที่สถานประกอบการจ่ายสมทบเข้ากองทุนเพื่อการประกันสังคม ฯลฯ

หมายถึง เงินที่สถานประกอบการจ่ายสมทบเข้ากองทุนเพื่อการประกันสังคมของทั้งรัฐบาลและเอกชน เพื่อมิให้ลูกจ้างได้รับความเดือดร้อนเมื่อต้องขาดรายได้ไปบางส่วนหรือทั้งหมด อันเนื่องมาจากการเจ็บป่วยหรือประสบอันตรายทั้งในและนอกเวลาทำงาน การคลอดบุตร ทูพลาภาพ การว่างงาน ชราภาพ และเสียชีวิต เงินดังกล่าว เช่น เงินสมทบกองทุนประกันสังคม กองทุนเงินทดแทน กองทุนสำรองเลี้ยงชีพ เป็นต้น

9. ค่าซื้อวัตถุดิบและวัสดุประกอบที่ใช้ในการผลิต

หมายถึง มูลค่าของวัตถุดิบและส่วนประกอบที่สถานประกอบการจัดซื้อ หรือได้รับมาจากสำนักงานใหญ่ ในระหว่างเดือนมกราคม - เดือนธันวาคม 2549 เพื่อใช้ในการผลิตโดยสถานประกอบการเอง หรือจ้างสถานประกอบการอื่นหรือผู้อื่นทำการผลิต มูลค่าดังกล่าวเป็นมูลค่าที่นำส่งถึงสถานประกอบการ ซึ่งรวมค่าภาษีขาเข้า ค่าขนส่ง ค่าประกันภัย ค่าบรรจุหีบห่อ เป็นต้น

10. ค่าเชื้อเพลิง

หมายถึง มูลค่าของเชื้อเพลิงทุกชนิดที่ซื้อเข้ามา เพื่อใช้เป็นเชื้อเพลิงสำหรับพลังงานและความร้อน ไม่รวมเชื้อเพลิงที่เป็นส่วนประกอบของผลิตภัณฑ์ หรือที่ใช้ในการผลิตกระแสไฟฟ้า หรือเชื้อเพลิงที่ได้จากผลพลอยได้ของกิจกรรมการผลิต เช่น จี๊เหลื่อย เป็นต้น

11. ค่าไฟฟ้าที่ใช้ในการผลิต

คือ มูลค่าไฟฟ้าทั้งหมดที่สถานประกอบการซื้อระหว่างเดือนมกราคม-เดือนธันวาคม 2549 รวมทั้งค่าไฟฟ้าที่ได้รับจากหน่วยพลังงานของสถานประกอบการอื่นแต่อยู่ในเครือเดียวกัน โดยจะต้องประมาณมูลค่าเหมือนกับการซื้อขายโดยปกติ

12. ค่าใช้จ่ายในการบำรุงรักษาและซ่อมแซมเครื่องจักร เครื่องมือฯ

หมายถึง มูลค่าของค่าใช้จ่ายทั้งหมดที่ใช้ในการซ่อมแซมและบำรุงอาคาร และสินทรัพย์ถาวรอื่น เพื่อให้อยู่ในสภาพที่ดีใช้งานต่อไปได้ ทั้งนี้ให้รวมค่าใช้จ่ายในการบำรุงรักษา ซ่อมแซมที่จัดทำโดยสถานประกอบการที่อยู่ในเครือเดียวกันและให้ประมาณมูลค่าในการซ่อมแซมเหมือนกับการว่าจ้างสถานประกอบการอื่นหรือผู้อื่น

13. ค่าซื้อสินค้าที่ซื้อมาจำหน่ายในสภาพเดิม

หมายถึง มูลค่าในการซื้อสินค้าเพื่อนำมาจำหน่ายในสภาพเดิม โดยไม่มีการเปลี่ยนแปลงสภาพ

14. ค่าจ้างเหมาจ่ายให้สถานประกอบการอื่นผลิตสินค้าให้ โดยสถานประกอบการจัดหาวัสดุให้

หมายถึง จำนวนเงินที่จ่ายเป็นค่าจ้างให้กับสถานประกอบการอื่น เพื่อทำการผลิตสินค้า โดยวัตถุดิบและส่วนประกอบในการผลิตเป็นของสถานประกอบการผู้จ้าง

15. มูลค่าสินค้า วัตถุดิบและวัสดุประกอบฯ คงเหลือ

หมายถึง มูลค่าของสินค้า วัตถุดิบและวัสดุประกอบฯ ของสถานประกอบการที่ยังคงเหลืออยู่ โดยไม่คำนึงว่าจะเก็บไว้ ณ ที่ใดก็ตาม

มูลค่าคงเหลือต้นปี คือ มูลค่าของสินค้า วัตถุดิบและวัสดุประกอบฯ ที่เหลือมาจากปีก่อนเมื่อ 1 มกราคม 2549

มูลค่าคงเหลือปลายปี คือ มูลค่าของสินค้า วัตถุดิบและวัสดุประกอบฯ ที่เหลืออยู่เมื่อ 31 ธันวาคม 2549

16. ส่วนเปลี่ยนแปลงมูลค่าสินค้า วัตถุดิบและวัสดุประกอบฯ คงเหลือ

หมายถึง ผลต่างระหว่างมูลค่าคงเหลือปลายปีและมูลค่าคงเหลือต้นปี (มูลค่าปลายปี – มูลค่าต้นปี)

17. ค่าใช้จ่ายอื่น ๆ ของสถานประกอบการ

หมายถึง ค่าใช้จ่ายในการดำเนินกิจการต่าง ๆ ของสถานประกอบการ เช่น ค่าเช่าที่ดิน ค่าเช่าอาคาร และที่ดินฯ ค่าเสื่อมราคาสินทรัพย์ถาวรทุกประเภท ค่าน้ำประปา ค่าไฟฟ้า ค่าไปรษณีย์ ค่าโทรเลข ค่าโทรศัพท์ ค่าทำบัญชี ค่าปริกษา ค่าดอกเบี้ยจ่าย หนี้สูญ ค่าภาษี ค่าโฆษณา ค่านายหน้า และอื่น ๆ เป็นต้น

18. มูลค่าขายผลผลิต

หมายถึง มูลค่าการจำหน่ายผลิตภัณฑ์ที่สถานประกอบการผลิตขึ้นเองและ/หรือที่สถานประกอบการอื่นผลิตให้ โดยสถานประกอบการเป็นผู้จ่ายค่าวัสดุ และวัสดุประกอบที่ใช้ในการผลิตในระหว่างเดือนมกราคม - เดือนธันวาคม 2549 ทั้งนี้ให้รวมมูลค่าผลผลิตที่สถานประกอบการผลิตเพื่อใช้เอง หรือให้คนทำงาน เป็นส่วนหนึ่งของค่าตอบแทนแรงงาน ผลผลิตที่จัดส่งให้สำนักงานใหญ่ สำนักงานสาขา หรือสำนักงานขายของโรงงาน และรายรับจากการขายผลพลอยได้และเศษวัสดุ

19. รายรับจากการขายสินค้าที่ซื้อมาจำหน่ายในสภาพเดิม

หมายถึง จำนวนเงินที่สถานประกอบการได้รับจากการขายสินค้าที่ซื้อมาจำหน่าย โดยไม่มีการเปลี่ยนแปลงสภาพ

20. ค่ารับจ้างเหมาทำการผลิตสินค้าให้สถานประกอบการอื่น โดยสถานประกอบการเป็นผู้จัดหาวัสดุให้

หมายถึง จำนวนเงินที่ได้รับจากผู้จ้างในการรับจ้างเหมาทำการผลิตสินค้า โดยผู้จ้างจัดหาวัสดุให้ ถ้าเป็นการรับจ้างเหมาผลิตสินค้าให้สถานประกอบการในเครือเดียวกันให้คิดค่าบริการในการผลิตตามราคาตลาด ถ้าประมาณไม่ได้ก็ให้คิดจากค่าใช้จ่ายต่าง ๆ ที่เกิดขึ้นจริง โดยไม่รวมค่าวัสดุที่ผู้จ้างจัดหาให้

21. รายรับจากการให้บริการ บำรุงรักษา ซ่อมแซมและติดตั้งให้แก่สถานประกอบการอื่น

หมายถึง จำนวนเงินที่สถานประกอบการได้รับจากการให้บริการ บำรุงรักษาซ่อมแซมและติดตั้งเครื่องจักรหรือโรงงานให้กับสถานประกอบการอื่นหรือลูกค้า สำหรับค่าบริการในการให้บริการแก่สถานประกอบการอื่นในเครือเดียวกัน ให้คิดมูลค่าการบริการโดยรวมค่าแรงงาน ค่าดำเนินการ และค่าวัสดุที่ใช้ในการให้บริการ

22. รายรับอื่น ๆ

หมายถึงมูลค่ารายรับอื่น ๆ ของสถานประกอบการ เช่น รายรับจากการขายกากของเสีย หรือวัสดุเหลือใช้ของสถานประกอบการและค่าขายกระแสไฟฟ้า เป็นต้น

23. สินทรัพย์ถาวร

หมายถึง สินทรัพย์ที่ปกติมีอายุการใช้งานมากกว่า 1 ปีขึ้นไป เช่น ที่ดิน อาคาร สิ่งก่อสร้าง เครื่องจักร ยานพาหนะ เป็นต้น รวมถึงส่วนเพิ่มเติม คัดแปลง ปรับปรุง เพื่อยืดอายุการใช้งานหรือเพิ่มประสิทธิภาพ มูลค่าของสินทรัพย์เหล่านี้ ต้องคิดเป็นมูลค่าของสินทรัพย์ถาวรใหม่

สินทรัพย์ถาวร แบ่งออกเป็น

- ที่ดิน
- อาคาร และสิ่งก่อสร้าง
- เครื่องจักร และเครื่องมือ ฯลฯ เช่น เครื่องกำเนิดไฟฟ้า เครื่องมือที่ใช้ในงานโลหะ หรือเหมืองแร่ เครื่องมือก่อสร้าง เครื่องมือที่ใช้ในงานอุตสาหกรรม เช่น รถเครนเครื่องยกและอื่น ๆ ที่คล้ายคลึงกัน เป็นต้น
- ยานพาหนะ ได้แก่ รถยนต์ แทกรอเตอร์ รถบรรทุก เป็นต้น
- เครื่องใช้ในสำนักงาน (ครุภัณฑ์) ได้แก่ เครื่องคอมพิวเตอร์ เครื่องคำนวณ เฟอร์นิเจอร์ เครื่องตกแต่งสำนักงาน เป็นต้น
- สินทรัพย์ถาวรอื่น ๆ เช่น ซอฟต์แวร์ ลิขสิทธิ์ สิทธิบัตร เป็นต้น

24. มูลค่าสินทรัพย์ถาวรที่ซื้อหรือผลิตขึ้นใช้เองระหว่างปี

หมายถึง สินทรัพย์ถาวรที่สถานประกอบการซื้อมาเพิ่มเติมหรือผลิตขึ้นใช้เอง ระหว่างเดือนมกราคม - เดือนธันวาคม 2549

- **สินทรัพย์ถาวรใหม่** หมายถึง สินทรัพย์ถาวรที่ยังไม่เคยถูกใช้ภายในประเทศมาเลยก่อนที่สถานประกอบการจะซื้อมา โดยไม่คำนึงว่าสินทรัพย์ถาวรนั้นจะถูกใช้ในต่างประเทศมาก่อนหรือไม่
- **สินทรัพย์ถาวรที่ผลิตขึ้นใช้เอง** หมายถึง ค่าใช้จ่ายทั้งหมดที่ใช้ในการสร้างหรือผลิตสินทรัพย์ถาวรขึ้นเพื่อใช้งานในสถานประกอบการ และที่ใช้ในการซ่อมแซมใหญ่ที่สามารถเพิ่มประสิทธิภาพการทำงานหรือยืดอายุการใช้งานของสินทรัพย์ถาวรนั้น ค่าใช้จ่ายดังกล่าว ได้แก่ ค่าแรงงาน ค่าวัสดุ เป็นต้น

25. มูลค่าสินทรัพย์ถาวรที่ขายระหว่างปี

หมายถึง มูลค่าตามราคาขายสินทรัพย์ถาวรที่ขายไประหว่าง เดือนมกราคม - เดือนธันวาคม 2549 รวมถึงมูลค่าสินทรัพย์ถาวรที่ใช้แล้วและได้นำไปแลกเปลี่ยนเป็นสินทรัพย์ใหม่โดยการจ่ายเงินเพิ่มขึ้นให้ถือว่าราคาสินทรัพย์เดิม คือ มูลค่าขายสินทรัพย์ถาวรที่ใช้แล้ว และราคาสินทรัพย์เดิมบวกจำนวนเงินที่จ่ายเพิ่ม เป็นมูลค่าซื้อสินทรัพย์ถาวรใหม่ การบันทึกมูลค่าสินทรัพย์ถาวรที่ขายระหว่างปี ให้บันทึกตามราคาขายได้จริง

26. ค่าโอนกรรมสิทธิ์

หมายถึง มูลค่าของค่าใช้จ่ายในการโอนสิทธิครอบครองสินทรัพย์ ระหว่างเจ้าของสินทรัพย์นั้นให้กับบุคคลอื่น

27. มูลค่าเพิ่ม

คำนวณโดย : มูลค่าเพิ่ม = มูลค่าผลผลิต - ค่าใช้จ่ายขั้นกลาง

มูลค่าผลผลิต หมายถึง รายรับของสถานประกอบการในรอบปี 2549 ซึ่งได้แก่

- (1) มูลค่าขายผลผลิต
- (2) รายรับจากการขายสินค้าที่ซื้อมาจำหน่ายในสภาพเดิม

(3) รายรับจากการรับจ้างเหมาทำการผลิตสินค้าให้สถานประกอบการอื่นโดยสถานประกอบการ
จัดหาวัสดุให้

(4) รายรับจากการให้บริการ บำรุงรักษา ซ่อมแซม และติดตั้ง ให้แก่สถานประกอบการอื่น

(5) รายรับจากการให้เช่าอาคาร อาคารพร้อมที่ดิน ยานพาหนะ เครื่องจักรและอุปกรณ์ฯ และ
รายรับอื่น ๆ

(6) ส่วนเปลี่ยนแปลงมูลค่าสินค้าคงเหลือ

ค่าใช้จ่ายชั้นกลาง หมายถึง รายจ่ายที่ใช้ในการดำเนินการในขบวนการผลิตของสถานประกอบการ
ในรอบปี 2549 ซึ่งได้แก่

(1) ค่าซื้อวัตถุดิบ และวัสดุประกอบที่ใช้ในการผลิต

(2) ค่าใช้จ่ายในการผลิต

(3) ค่าซื้อสินค้าที่ซื้อมาจำหน่ายในสภาพเดิม

(4) ค่าจ้างเหมาจ่ายให้สถานประกอบการอื่นผลิตสินค้าให้

(5) ค่าใช้จ่ายในการขาย ของสถานประกอบการ (ค่าโฆษณา ค่าขนส่งสินค้าที่ขาย ค่านายหน้า
ค่าประกันภัย ค่าใช้จ่ายอื่น ๆ)

(6) ค่าใช้จ่ายในการบริหารและดำเนินงานของสถานประกอบการ (ค่าใช้จ่ายอื่น ๆ ในการดำเนิน
กิจการ หักด้วยค่าเช่าที่ดิน ดอกเบี้ยจ่าย หนี้สูญ ขาดทุนจากการเปลี่ยนแปลงอัตราแลกเปลี่ยนฯ)

(7) ส่วนเปลี่ยนแปลงมูลค่าวัตถุดิบและวัสดุประกอบฯ คงเหลือ

คณะผู้จัดทำ CD - ROM

หน่วยงานเจ้าของเรื่อง

สำนักงานสถิติจังหวัดกระบี่

โทร. 0 7566 3910

หน่วยงานผลิตและออกแบบ

กลุ่มบูรณาการข้อมูลสถิติ

สำนักสถิติพยากรณ์

โทร. 0 2143 1326

