



สำมะโนประชากรและเคหะ พ.ศ. 2553

The 2010 Population and Housing Census

จังหวัดนราธิวาส

Changwat Narathiwat



สำนักงานสถิติแห่งชาติ
National Statistical Office



สำมะโนประชากรและเคหะ พ.ศ. ๒๕๕๓
หนังสือรวมมีสำมะโนประชากรประเทศไทย
สำนักงานสถิติแห่งชาติ

คำนำ

บทสรุปผู้บริหาร

ตัวชี้วัดที่สำคัญ พ.ศ. 2533 - 2553

บทที่ 1 บทนำ

- ❖ ความเป็นมา
- ❖ วัตถุประสงค์
- ❖ ประโยชน์ของข้อมูล
- ❖ ดัชนีรวม
- ❖ วันสำมะโน
- ❖ ข้อมูลที่เกิดรวบรวม
- ❖ วิธีการเก็บรวบรวมข้อมูล
- ❖ บทนิยาม
- ❖ ข้อสังเกตสำหรับผู้ใช้อข้อมูล

บทที่ 2 บทสรุป

ภาคประชากร

- ❖ ลักษณะทางประชากร
- ❖ ลักษณะทางสังคมและเศรษฐกิจ
- ❖ ภาวะเจริญพันธุ์
- ❖ การย้ายถิ่น

ภาคเคหะ

- ❖ ประเภทและลักษณะของที่อยู่อาศัย
- ❖ การครอบครองที่อยู่อาศัยและที่ดินที่เป็นที่ดั่งของที่อยู่อาศัย
- ❖ แหล่งที่มาของน้ำดื่มน้ำใช้
- ❖ ประเภทของการใช้ส้วม
- ❖ การใช้เชื้อเพลิงในการประกอบอาหาร
- ❖ การเป็นเจ้าของเครื่องใช้ในครัวเรือน

สารบัญตารางสถิติ

- ❖ ตารางประชากร
- ❖ ตารางเคหะ

ภาคผนวก

- ❖ วิธีการประมาณผล
- ❖ แบบสอบถาม (แบบแจกนับ สปค.2)
- ❖ นิยามศัพท์ทางประชากร

คณะผู้จัดทำ CD-ROM

หน่วยงานที่เผยแพร่

ตารางสถิติในรูป Format Excel

- ❖ ตารางประชากร
- ❖ ตารางเคหะ

หน่วยงานเจ้าของเรื่อง

สำนักสถิติสังคม
สำนักงานสถิติแห่งชาติ
โทรศัพท์ 0 2143 1334 0 2142 1254
โทรสาร 0 2143 8137
ไปรษณีย์อิเล็กทรอนิกส์ : spophouc@nso.go.th

หน่วยงานที่เผยแพร่

สำนักสถิติพยากรณ์
สำนักงานสถิติแห่งชาติ
ศูนย์ราชการเฉลิมพระเกียรติ 80 พรรษา อาคารรัฐประศาสนภักดี ชั้น 2
ถนนแจ้งวัฒนะ เขตหลักสี่ กรุงเทพฯ 10210
โทรศัพท์ 0 2142 1234 0 2141 7501
โทรสาร 0 2143 8133
ไปรษณีย์อิเล็กทรอนิกส์ : services@nso.go.th

ปีที่จัดพิมพ์

2555

Division-in-Charge

Population Statistics Group
Social Statistics Bureau
National Statistical Office,
Tel. +66 (0) 2143 1334 +66 (0) 2142 1254
Fax. +66 (0) 2143 8137
E-mail : spophouc@nso.go.th

Distributed by

Statistical Forecasting Bureau
National Statistical Office,
The Government Complex, Rattaprasasanabhakti Building, 2nd Floor,
Chaeng Watthana Rd., Laksi, Bangkok 10210
Tel. +66 (0) 2142 1234 +66 (0) 2141 7501
Fax. +66 (0) 2143 8133
E-mail : services@nso.go.th

Published

2012

คำนำ

สำนักงานสถิติแห่งชาติ ได้จัดทำสำมะโนประชากรและเคหะทุก 10 ปี ตามข้อเสนอแนะขององค์การสหประชาชาติ เพื่อเก็บรวบรวมข้อมูลพื้นฐานเกี่ยวกับจำนวนและลักษณะต่าง ๆ ทางเศรษฐกิจและสังคมตลอดจนสภาพการอยู่อาศัยของประชากรทุกคนตามที่อยู่จริงทั่วราชอาณาจักร ดังนั้นการทำสำมะโนประชากรและเคหะ จึงเป็นเสมือนการฉายภาพนิ่งของประชากรและเคหะของประเทศไทยในขณะเวลาหนึ่ง เพื่อแสดงให้เห็นจำนวนและลักษณะต่างๆ ของประชากรที่อยู่จริงในประเทศไทย ณ วันสำมะโน (1 กันยายน 2553)

เนื่องจากปริมาณงานทั้งประเทศมีจำนวนมาก การประมวลผลข้อมูลรายละเอียดไม่อาจแล้วเสร็จในเวลาอันสั้น สำนักงานสถิติแห่งชาติ ตระหนักถึงความต้องการใช้ข้อมูลอย่างรีบด่วนของผู้ที่เกี่ยวข้องทุก ๆ ฝ่าย จึงได้จัดทำรายงานผลเบื้องต้น จากสำมะโนประชากรและเคหะ พ.ศ. 2553 เพื่อเสนอผลที่สำคัญในภาพรวมของประชากรและที่อยู่อาศัยในระดับจังหวัด ภาค และเขตการปกครอง ต่อมาได้จัดทำรายงานผลล่วงหน้า โดยเลือกครัวเรือนตัวอย่าง 1% มาทำการประมวลผลก่อน เพื่อเสนอจำนวนและลักษณะต่าง ๆ ของประชากรและลักษณะของที่อยู่อาศัย ซึ่งเสนอผลในระดับภาคและระดับประเทศ

รายงานฉบับนี้ เป็นรายงานผลฉบับสมบูรณ์รายจังหวัด โดยประมวลผลข้อมูลจากครัวเรือนทั้งหมดในจังหวัด เพื่อเสนอข้อมูลรายละเอียดต่าง ๆ และตัวชี้วัดทางประชากร เศรษฐกิจ และสังคมตลอดจนลักษณะของที่อยู่อาศัยในระดับจังหวัดตามเขตการปกครอง หลังจากรายงานผลรายจังหวัดเสร็จสิ้นแล้ว จะนำเสนอรายงานผลรายภาค และฉบับทั่วราชอาณาจักรต่อไป

สำมะโนประชากรและเคหะ พ.ศ. 2553 เป็นโครงการจัดเก็บข้อมูลสถิติขนาดใหญ่ที่ได้รับความร่วมมือจากภาคประชาชนในการให้ข้อมูลที่ถูกต้องตามความเป็นจริง มีการบูรณาการทรัพยากรและองค์ความรู้กับหน่วยงานภาครัฐและภาคเอกชน ทั้งในส่วนกลางและส่วนภูมิภาค ตลอดจนสื่อมวลชน ดังนั้นสำนักงานสถิติแห่งชาติ จึงขอขอบคุณทุกท่านที่ได้ให้ความร่วมมืออย่างดีมา ณ ที่นี้

สำนักงานสถิติแห่งชาติ

กระทรวงเทคโนโลยีสารสนเทศและการสื่อสาร

บทสรุปผู้บริหาร

สำนักงานสถิติแห่งชาติ ได้จัดทำสำมะโนประชากรและเคหะทุก 10 ปี ตามข้อเสนอแนะขององค์การสหประชาชาติ ซึ่งขณะนี้ประมาณ 230 ประเทศทั่วโลกได้มีการจัดทำสำมะโน สำหรับการจัดทำของประเทศไทยในปี 2553 นี้ เป็นการจัดทำสำมะโนประชากรครั้งที่ 11 และสำมะโนเคหะครั้งที่ 5 ซึ่งเป็นวาระครบรอบ 100 ปีสำมะโนประชากรของประเทศไทย เพื่อแสดงให้เห็นจำนวน และลักษณะต่าง ๆ ของประชากรตามที่อยู่จริงในประเทศไทยและที่อยู่อาศัยจริงของประชากร ณ วันสำมะโน (1 กันยายน 2553)

จากการทำสำมะโนประชากรและเคหะในปี 2553 พบว่า จังหวัดนราธิวาส มีประชากรที่อาศัยอยู่ในจังหวัดนราธิวาส ณ วันที่ 1 กันยายน 2553 จำนวน 670,002 คน เป็นชาย 332,190 คน และหญิง 337,812 คน คิดเป็นอัตราส่วนระหว่างเพศชายต่อหญิงเท่ากับ 98.3 อัตราเพิ่มโดยเฉลี่ยของประชากรในช่วงปี 2543 – 2553 คิดเป็นร้อยละ 0.11 ต่อปี

การกระจายตัวของประชากร พบว่า ประชากรส่วนใหญ่อาศัยอยู่นอกเขตเทศบาล คือ ร้อยละ 80.0 ของประชากรทั้งสิ้น และที่เหลืออาศัยอยู่ในเขตเทศบาล คือ ร้อยละ 20.0 เมื่อเปรียบเทียบระหว่างอำเภอ พบว่า อำเภอเมืองนราธิวาสมีประชากรอาศัยอยู่มากที่สุด คือ 104,051 คน หรือ ร้อยละ 15.5 และอำเภอสุคีริน มีประชากรอาศัยอยู่น้อยที่สุด คือ 22,898 คน หรือ ร้อยละ 3.4 (แผนภูมิ 1)

แผนภูมิ 1 จำนวนประชากร จำแนกตามอำเภอ พ.ศ.2553

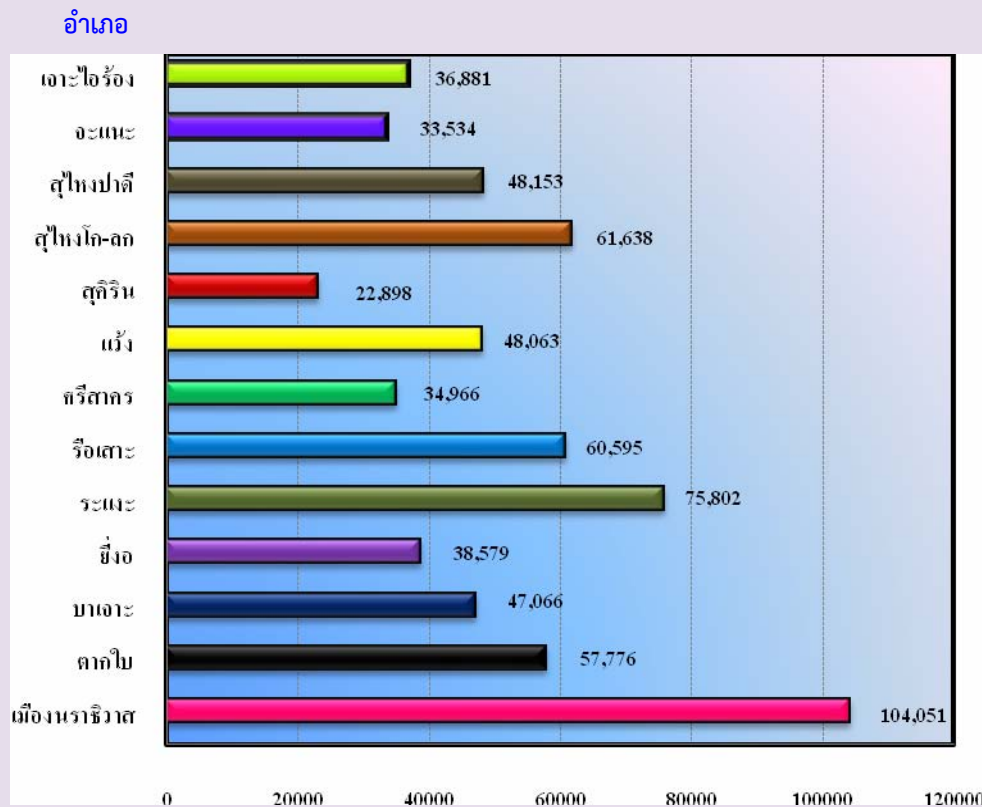

จำนวนประชากร

จำนวนครัวเรือนในจังหวัดนราธิวาสมีทั้งสิ้น 156,492 ครัวเรือน โดยเป็นครัวเรือนส่วนบุคคล จำนวน 156,283 ครัวเรือน และครัวเรือนกลุ่มบุคคล (เช่น ครัวเรือนสถาบัน ครัวเรือนคนงาน) จำนวน 209 ครัวเรือน และมีขนาดของครัวเรือนส่วนบุคคลโดยเฉลี่ยเท่ากับ 4.2 คน โดยนอกเขตเทศบาลมีขนาดครัวเรือนโดยเฉลี่ย ใหญ่กว่าในเขตเทศบาล คือ 4.4 คน และ 3.6 คน ตามลำดับ

เมื่อพิจารณาประชากรของจังหวัดนราธิวาสตามกลุ่มอายุ พบว่า มีประชากรวัยเด็ก (อายุ 0-14 ปี) ร้อยละ 27.8 ประชากรวัยแรงงาน (อายุ 15-59 ปี) ร้อยละ 62.5 และประชากรวัยสูงอายุ (อายุ 60 ปีขึ้นไป) ร้อยละ 9.7 โดยนอกเขตเทศบาลมีสัดส่วนของประชากรวัยเด็กและวัยสูงอายุสูงกว่าในเขตเทศบาล แต่มี ประชากรวัยแรงงานต่ำกว่าในเขตเทศบาล อายุโดยเฉลี่ยของประชากร (อายุมัธยฐาน) ประมาณ 27.5 ปี ประชากรในเขตเทศบาลมีอายุโดยเฉลี่ยสูงกว่านอกเขตเทศบาลเล็กน้อย คือ 29.5 ปี และ 26.9 ปี ตามลำดับ

ประชากรส่วนใหญ่นับถือศาสนาอิสลาม ร้อยละ 85.9 นับถือศาสนาพุทธ ร้อยละ 14.0 นับถือ ศาสนาคริสต์และศาสนาอื่น ๆ ร้อยละ 0.1 ประชากรในจังหวัดนราธิวาสส่วนใหญ่ เป็นผู้ที่มีสัญชาติไทย ร้อยละ 99.5 สัญชาติมาเลเซีย ร้อยละ 0.2 และที่เหลือเป็นผู้มีสัญชาติอื่น ๆ (ตาราง ก)

ตาราง ก ร้อยละของประชากร จำแนกศาสนา สัญชาติ และเขตการปกครอง

ศาสนาและสัญชาติ	รวม	เขตการปกครอง	
		ในเขตเทศบาล	นอกเขตเทศบาล
ศาสนา	100.0	100.0	100.0
พุทธ	14.0	27.0	10.8
อิสลาม	85.9	72.9	89.1
คริสต์	a	a	a
อื่นๆ	a	a	a
สัญชาติ	100.0	100.0	100.0
ไทย	99.5	98.8	99.7
มาเลเซีย	0.2	0.3	0.2
พม่า	0.1	0.5	a
อื่นๆ	0.2	0.4	a

a น้อยกว่าร้อยละ 0.1

สถานภาพสมรสของประชากรอายุตั้งแต่ 13 ปีขึ้นไป พบว่า เกินกว่า ร้อยละ 50 ของประชากร เป็นผู้ที่สมรส โดยสัดส่วนผู้สมรสของเพศชายและหญิงไม่แตกต่างกัน สัดส่วนของประชากรชาย ที่อยู่เป็นโสด จะสูงกว่าหญิง (ร้อยละ 39.6 และ 29.1 ตามลำดับ) แต่เพศหญิงจะมีสัดส่วนของการเป็นหม้าย หย่า และ แยกกันอยู่สูงกว่าเพศชายกว่า 2 เท่า (ร้อยละ 16.5 และ 6.2 ตามลำดับ) (แผนภูมิ 2)

แผนภูมิ 2 ร้อยละของประชากรอายุ 13 ปีขึ้นไป จำแนกตามสถานภาพสมรส และเพศ

ร้อยละ

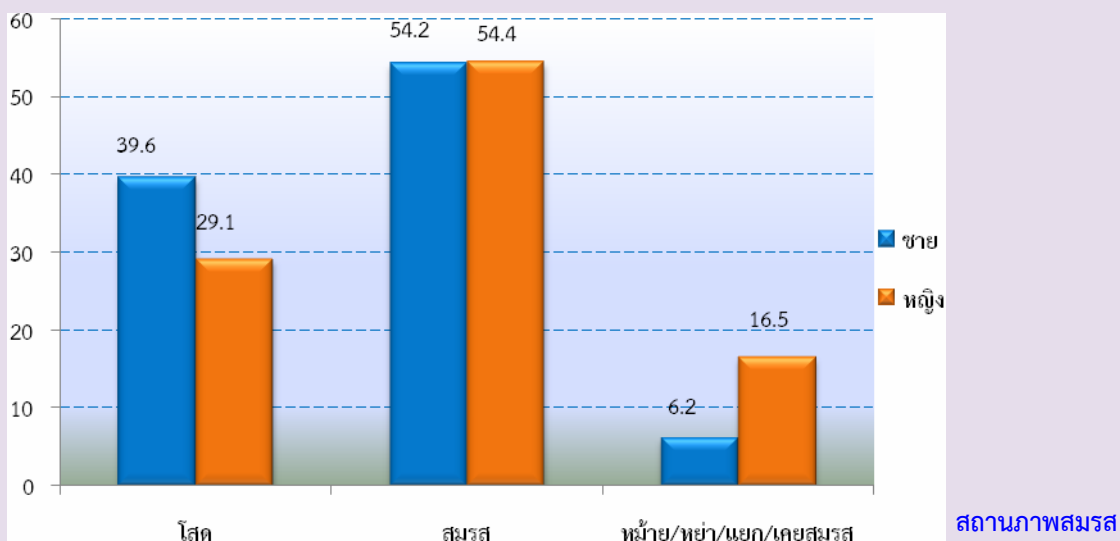

การศึกษาของประชากรกลุ่มอายุ 6 – 24 ปี ซึ่งเป็นประชากรในวัยที่ควรกำลังศึกษาอยู่ในระดับใดระดับหนึ่ง (ตาราง ข) พบว่า มีผู้ที่ไม่ได้กำลังเรียนหนังสือประมาณ ร้อยละ 30.3 สัดส่วนของผู้ชายที่ไม่ได้กำลังเรียนหนังสือสูงกว่าผู้หญิงเล็กน้อย (ร้อยละ 32.6 และร้อยละ 27.9 ตามลำดับ) และประชากรนอกเขตเทศบาลที่ไม่ได้กำลังเรียนหนังสือมีสัดส่วนสูงกว่าในเขตเทศบาล

สำหรับการศึกษาที่สำเร็จของประชากรอายุ 15 ปีขึ้นไป พบว่า ประชากรที่สำเร็จการศึกษาสูงกว่าระดับประถมศึกษา มีประมาณร้อยละ 40.2 ของประชากรอายุ 15 ปีขึ้นไปทั้งสิ้น ถ้าเปรียบเทียบระหว่างเพศ พบว่า ผู้หญิงสำเร็จการศึกษาสูงกว่าระดับประถมศึกษามากกว่าผู้ชาย (ร้อยละ 40.8 และร้อยละ 39.6 ตามลำดับ) และประชากรอายุ 15 ปีขึ้นไปไม่มีการศึกษาเฉลี่ย 7.7 ปี โดยเพศหญิงมีการศึกษาเฉลี่ย สูงกว่าเพศชาย (7.7 ปี และ 7.6 ปี ตามลำดับ)

ตาราง ข การศึกษาของประชากร จำแนกตามเพศ และเขตการปกครอง

การศึกษา	รวม	เพศ		เขตการปกครอง	
		ชาย	หญิง	ในเขตเทศบาล	นอกเขตเทศบาล
ประชากรอายุ 6-24 ปีที่ไม่ได้กำลังเรียน (%)	30.3	32.6	27.9	27.0	31.0
ประชากรอายุ 15 ปีขึ้นไปที่สำเร็จการศึกษา สูงกว่าระดับประถมศึกษา (%)	40.2	39.6	40.8	55.4	36.2
ปีการศึกษาเฉลี่ยของประชากรอายุ 15 ปีขึ้นไป	7.7	7.6	7.7	9.0	7.3

เมื่อพิจารณาอัตราการอ่านออกและเขียนได้ของประชากรอายุ 15 ปีขึ้นไป ซึ่งได้สอบถามถึงความสามารถในการอ่านออกและเขียนได้ทั้งภาษาไทยและภาษาอื่น พบว่า เกินกว่าร้อยละ 90 ของประชากรในจังหวัดนราธิวาส สามารถอ่านออกและเขียนได้ในภาษาไทย โดยเพศชายมีอัตราการอ่านออกและเขียนได้สูงกว่าเพศหญิง (ร้อยละ 98.6 และร้อยละ 98.5 ตามลำดับ) ประชากรนอกเขตเทศบาลมีอัตราการอ่านออกและเขียนได้สูงกว่าประชากรในเขตเทศบาล (ตาราง ค)

สำหรับความสามารถในการอ่านออกและเขียนได้ในภาษาอื่นนอกจากภาษาไทยนั้น พบว่า ส่วนใหญ่เป็นภาษา มลายูถิ่น/นยาญ/ยาวิ ภาษาอังกฤษ และภาษาพม่า ซึ่งประชากรในเขตเทศบาลจะมีอัตราการอ่านออกและเขียนได้ ในภาษาอื่นสูงกว่าประชากรนอกเขตเทศบาล คือ ร้อยละ 10.3 และร้อยละ 8.0 ตามลำดับ

ตาราง ค ร้อยละของประชากรอายุ 15 ปีขึ้นไป จำแนกตามการอ่านออกและเขียนได้ เพศ และเขตการปกครอง

การอ่านออกและเขียนได้	รวม	เพศ		เขตการปกครอง	
		ชาย	หญิง	ในเขตเทศบาล	นอกเขตเทศบาล
ภาษาไทย	100.0	100.0	100.0	100.0	100.0
อ่านออกเขียนได้	98.5	98.6	98.5	98.3	98.6
อ่านไม่ออกเขียนไม่ได้	1.5	1.4	1.5	1.7	1.4
ภาษาอื่น ๆ	100.0	100.0	100.0	100.0	100.0
อ่านออกเขียนได้	8.5	7.6	9.3	10.3	8.0
อ่านไม่ออกเขียนไม่ได้	91.5	92.4	90.7	89.7	92.0

ประชากรอายุ 15 ปีขึ้นไป ที่มีงานทำในรอบปีที่แล้ว (1 กันยายน 2552 ถึง 31 สิงหาคม 2553) มีจำนวน 338,987 คน คิดเป็นร้อยละ 70.0 ของประชากรอายุ 15 ปีขึ้นไปทั้งสิ้น เป็นชาย 183,594 คน (ร้อยละ 54.2) และหญิง 155,393 คน (ร้อยละ 45.8) ส่วนประชากรที่มีอายุ 15 ปีขึ้นไปที่ไม่มีการทำงานหรือไม่ได้ทำงาน มีร้อยละ 30.0 เมื่อพิจารณาอุตสาหกรรมหรือประเภทกิจการของผู้ที่มีงานทำ พบว่า มีผู้ทำงานในภาคเกษตรกรรม ร้อยละ 55.4 และนอกภาคเกษตรกรรม ร้อยละ 44.6 ผู้มีงานทำในรอบปีส่วนใหญ่ทำงานในฐานะลูกจ้าง (ลูกจ้างรัฐบาล ลูกจ้างรัฐวิสาหกิจ ลูกจ้างเอกชน) ร้อยละ 50.0 รองลงมา คือ ทำงานส่วนตัว โดยไม่มีลูกจ้าง ร้อยละ 31.5

จากการสอบถามผู้หญิงที่มีอายุ 13 ปีขึ้นไปทุกคน ในเรื่องของการมีบุตร พบว่า ผู้หญิง 1 คน มีบุตรที่ตนเองเป็นผู้ให้กำเนิดและมีชีวิตอยู่ขณะคลอดหรือบุตรเกิดรอดโดยเฉลี่ย มีประมาณ 1.79 คน โดยหญิงที่อยู่ในเขตเทศบาลมีจำนวนบุตรเกิดรอดโดยเฉลี่ยต่ำกว่าหญิงที่อยู่นอกเขตเทศบาลเล็กน้อย คือ 1.57 คน และ 1.86 คน ตามลำดับ แต่เมื่อพิจารณาเฉพาะหญิงเคยสมรสที่อยู่ในวัยเจริญพันธุ์อายุ 15-49 ปี พบว่า มีบุตรเกิดรอดโดยเฉลี่ย 2.10 คน ซึ่งต่ำกว่าเมื่อ 10 ปีที่แล้ว (2.45 คน) ซึ่งสอดคล้องกับอายุเฉลี่ยที่สมรสครั้งแรกสูงขึ้นทั้งชายและหญิง

ประชากรในจังหวัดนราธิวาสที่มีการย้ายถิ่นในช่วง พ.ศ. 2548-2553 มีประมาณ 26,418 คน คิดเป็นร้อยละ 3.9 ของประชากรทั้งจังหวัด (ไม่รวมผู้ที่ไม่ทราบระยะเวลาการอยู่อาศัยในปัจจุบัน) โดยในเขตเทศบาลมีสัดส่วนผู้ย้ายถิ่นสูงกว่านอกเขตเทศบาล (ร้อยละ 8.5 และร้อยละ 2.8) และเพศชายมีสัดส่วนการย้ายถิ่นสูงกว่าเพศหญิง (ร้อยละ 4.0 และร้อยละ 3.8)

เมื่อศึกษาถึงประเภทที่อยู่อาศัยของครัวเรือนส่วนบุคคลในจังหวัดนราธิวาส ในปี 2553 พบว่า ครัวเรือนส่วนใหญ่ ร้อยละ 87.1 มีที่อยู่อาศัยเป็น บ้านเดี่ยว รองลงมา เป็น ตึกแถว ห้องแถว หรือเรือนแถว ร้อยละ 10.1 และแฟลต อพาร์ทเมนท์ หอพัก ร้อยละ 1.4 สำหรับลักษณะของที่อยู่อาศัยหรือวัสดุที่ใช้ในการก่อสร้างที่อยู่อาศัยของครัวเรือน พบว่า ส่วนใหญ่ปลูกสร้างด้วยวัสดุที่ถาวร คือ เป็นตึก ไม้ และครึ่งตึกครึ่งไม้ (ร้อยละ 99.4) โดยที่ครัวเรือนในเขตเทศบาล มีสัดส่วนของที่อยู่อาศัยที่สร้างด้วยวัสดุที่ถาวร สูงกว่านอกเขตเทศบาลเพียงเล็กน้อย คือ ร้อยละ 99.8 และ ร้อยละ 99.3 ตามลำดับ

เมื่อพิจารณาถึงการครอบครองหรือการมีกรรมสิทธิ์ในที่อยู่อาศัยของประชากรในจังหวัดนราธิวาส พบว่า มีครัวเรือนประมาณร้อยละ 89.0 เป็นเจ้าของในที่อยู่อาศัย โดยสัดส่วนการเป็นเจ้าของที่อยู่อาศัยของครัวเรือนนอกเขตเทศบาลจะสูงกว่าในเขตเทศบาล (ร้อยละ 95.4 และร้อยละ 67.3 ตามลำดับ) ส่วนครัวเรือนที่เช่าที่อยู่อาศัย มีร้อยละ 6.6 โดยสัดส่วนครัวเรือนในเขตเทศบาลเช่าที่อยู่อาศัยสูงกว่านอกเขตเทศบาล

สำหรับแหล่งที่มาของน้ำดื่มในจังหวัดนราธิวาส พบว่าครัวเรือนส่วนใหญ่จะตม้มน้ำที่มาจากน้ำบ่อ ร้อยละ 49.2 รองลงมาคือ น้ำดื่มบรรจุขวด หรือตู้ น้ำหยอดเหรียญ ร้อยละ 23.8 และน้ำประปาผ่านการบำบัด โดยการต้มหรือกรอง ร้อยละ 6.5 ส่วนน้ำใช้นั้น ครัวเรือนส่วนใหญ่ใช้น้ำบ่อ ร้อยละ 52.3 รองลงมาใช้น้ำประปา ร้อยละ 37.3 และน้ำบาดาล ร้อยละ 5.7 ตามลำดับ (แผนภูมิ 3)

แผนภูมิ 3 ร้อยละของครัวเรือนส่วนบุคคล จำแนกตามแหล่งที่มาของน้ำดื่ม น้ำใช้

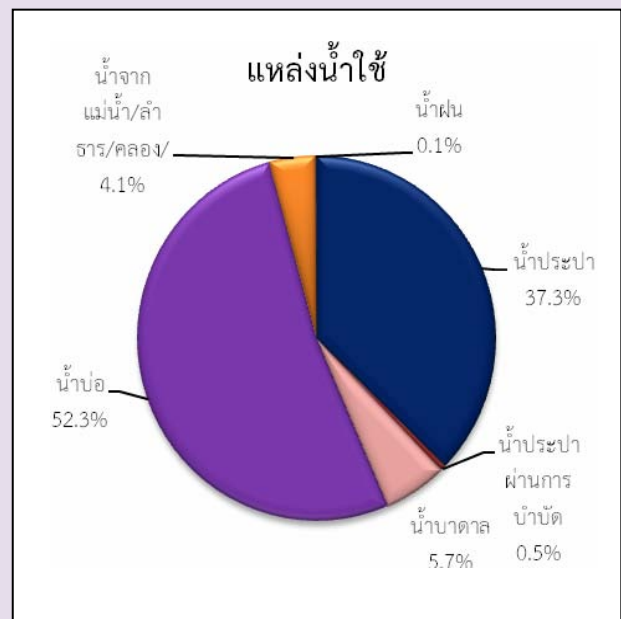
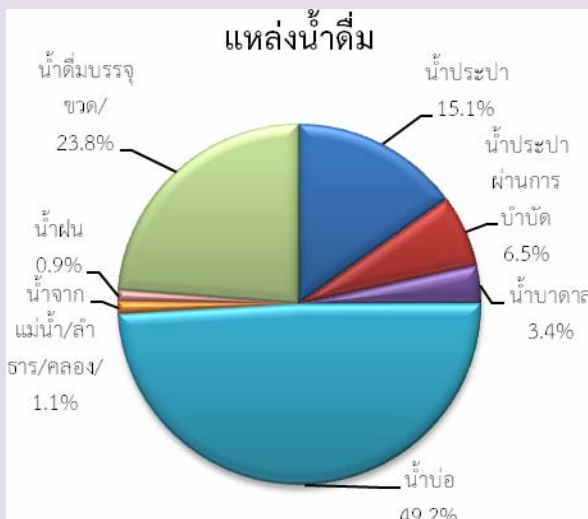

ตัวชี้วัดที่สำคัญของประชากรและที่อยู่อาศัย พ.ศ. 2533 - 2553

Key indicators of the population and housing 1990 - 2010

รายการ	2533	2543	2553	Items
	1990	2000	2010	
ลักษณะทางประชากร				Demographic characteristics
ประชากรรวม ('000)	546.8	662.4	670.0	Total population ('000)
ประชากรในเขตเทศบาล (%)	23.6	24.6	20.0	Population in municipal area (%)
อัตราส่วนเพศ (ชายต่อหญิง 100 คน)	101.7	99.8	98.3	Sex ratio (males per 100 females)
อัตราการเพิ่มของประชากรต่อปี	3.18	1.92	0.11	Annual growth rate
อายุมัธยฐาน (ปี)	22.0	23.5	27.5	Median age (years)
ประชากรตามหมวดอายุ				Population by age group
วัยเด็ก 0-14 ปี (%)	34.1	32.9	27.8	0-14 years (%)
วัยแรงงาน 15-59 ปี (%)	59.4	59.2	62.5	15-59 years (%)
วัยสูงอายุ 60 ปีขึ้นไป (%)	6.5	7.9	9.7	60 years and over (%)
อัตราส่วนการเป็นภาระ (ต่อประชากร 15-59 ปี 100 คน)				Age dependency ratio (per 100 adults 15-59 years)
รวม	68.4	68.9	59.9	Total
ประชากร 0-14 ปี	57.5	55.6	44.4	0 - 14 years
ประชากร 60 ปีขึ้นไป	10.9	13.3	15.5	60 years and over
อายุเฉลี่ยเมื่อแรกสมรส				Singulate mean age at first marriage (SMAM)
รวม	24.2	25.9	26.9	Total
ชาย	26.1	28.0	29.1	Males
หญิง	22.4	23.9	24.7	Females
ประชากรที่มีสัญชาติไทย (%)	-	99.8	99.5	Thai citizenship (%)
ประชากรที่ไม่ใช่สัญชาติไทย (%)	-	0.2	0.5	Non Thai citizenship (%)
ประชากรที่นับถือศาสนาพุทธ (%)	20.5	17.9	14.0	Buddhism (%)
ประชากรที่นับถือศาสนาอิสลาม (%)	79.2	82.0	85.9	Muslims (%)
ประชากรที่มีชื่อในทะเบียนบ้านตามที่อยู่อาศัยจริง (%)	na	na	89.0	Registered in actual resident (%)
ประชากรที่มีชื่อในทะเบียนบ้านภายในจังหวัดที่อยู่อาศัยจริง (%)	na	na	98.7	Registered in actual provincial resident (%)
การศึกษา				Education
จำนวนปีโดยเฉลี่ยที่สำเร็จการศึกษาของ				Average years of education
ประชากรอายุ 15 ปีขึ้นไป	4.4	5.9	7.7	attainment of population aged 15 years and over
ประชากรอายุ 6-24 ปี ที่ไม่ได้กำลังเรียนหนังสือ (%)	51.2	38.2	30.3	Population aged 6-24 years not attending school (%)
การอ่านออกเขียนได้ของประชากรอายุ 15 ปี ขึ้นไป				Literacy of population aged 15 years and over
ประชากรที่อ่านและเขียนภาษาใดก็ได้ (%)	na	75.0	99.1	Population can read and write the language (%)
ประชากรที่อ่านและเขียนภาษาไทยได้ (%)	75.1	na	98.5	Population can read and write Thai language (%)
ประชากรที่อ่านและเขียนภาษาอื่นได้ (%)	na	na	8.5	Population can read and write others language (%)

na : ไม่มีข้อมูลในปีนั้น

ตัวชี้วัดที่สำคัญของประชากรและที่อยู่อาศัย พ.ศ. 2533 - 2553 (ต่อ)

Key indicators of the population and housing 1990 - 2010(Contd.)

รายการ	2533	2543	2553	Items
	1990	2000	2010	
การทำงานของประชากรอายุ 15 ปี ขึ้นไป				Employment of population aged 15 years and over
ประชากรที่ทำงานในรอบปีทั้งสิ้น (%)	68.4	67.4	70.0	Population work in the last year (%)
ประชากรที่ทำงานในภาคเกษตรกรรม (%)	69.2	56.3	55.4	Population in agricultural sector (%)
สถานภาพการทำงาน (%)				Work status (%)
นายจ้าง	0.8	1.7	1.9	Employers
ธุรกิจส่วนตัวโดยไม่มีลูกจ้าง	34.8	32.3	31.5	Own account workers
ลูกจ้าง (รัฐบาล/รัฐวิสาหกิจ/เอกชน)	32.6	45.3	50.0	Employees
ช่วยธุรกิจในครัวเรือนโดยไม่ได้รับค่าจ้าง	31.8	20.3	16.4	Unpaid family workers
การรวมกลุ่ม	-	0.4	0.21	Members of producers' cooperatives
ภาวะเจริญพันธุ์				Fertility
จำนวนบุตรเกิดรอดเฉลี่ย (ต่อสตรีเคยสมรสอายุ 15-49 ปี)	2.74	2.54	2.10	Mean number of children ever born (Per ever married woman 15-49 years)
จำนวนบุตรที่มีชีวิตอยู่โดยเฉลี่ย (ต่อสตรีเคยสมรสอายุ 15-49 ปี)	2.65	2.45	2.07	Mean number of children still living (Per ever married woman 15-49 years)
การย้ายถิ่น				Migration
การย้ายถิ่นในช่วง 5 ปี				Five years migration
ประชากรที่ย้ายถิ่นภายใน 5 ปี (%)	4.5	3.2	3.9	Population who migrated within previous 5 years (%)
ประชากรที่ไม่ได้อาศัยอยู่ในจังหวัดที่เกิด (%)	8.6	9.7	5.2	Population who were not living in province of birth (%)
ลักษณะของครัวเรือน				Households characteristics
จำนวนครัวเรือนทั้งสิ้น	117,828	144,226	156,492	Total households
จำนวนครัวเรือนกลุ่มบุคคล	177	139	209	Collective households
จำนวนครัวเรือนส่วนบุคคล	117,651	144,087	156,283	Private households
- ขนาดครัวเรือนเฉลี่ย	4.6	4.6	4.2	- Average households size
- ครัวเรือนคนเดียว (%)	5.4	6.9	12.2	- One person households (%)
- ครัวเรือนที่มีหัวหน้าครัวเรือนเป็นหญิง (%)	16	21	29.3	- Female - headed households (%)

na : ไม่มีข้อมูลในปีนั้น

not available

a : น้อยกว่า 0.1

Less than 0.1

ตัวชี้วัดที่สำคัญของประชากรและที่อยู่อาศัย พ.ศ. 2533 - 2553 (ต่อ)

Key indicators of the population and housing 1990 - 2010(Contd.)

รายการ	2533	2543	2553	Items
	1990	2000	2010	
ลักษณะของที่อยู่อาศัย				Housing characteristics
ที่อยู่อาศัยของครัวเรือนใช้วัสดุไม่ถาวร (%)	16.6	14.0	0.4	Households living in non-permanent materials dwelling (%)
ครัวเรือนที่เป็นเจ้าของที่อยู่อาศัย (%)	86.9	83.7	89.3	Households with ownership (%)
ครัวเรือนที่มีส้วมถูกสุขลักษณะ (%)	61.1	91.1	99.9	Households with sanitation (%)
ครัวเรือนที่มีน้ำดื่มสะอาด (%)	88.6	91.9	46.4	Households with safe drinking water (%)
ครัวเรือนที่มีคอมพิวเตอร์ (%)	na	na	17.8	Households with computer (%)
ครัวเรือนที่มีโทรศัพท์มือถือ (%)	na	na	87.9	Households with mobile phone (%)
ครัวเรือนที่มีอินเทอร์เน็ต (%)	na	na	6.9	Households with Internet (%)

na : ไม่มีข้อมูลในปีนั้น

not available

1/ น้ำดื่มสะอาด ได้แก่ น้ำประปา น้ำประปาผ่านการบำบัด (ต้ม/กรอง) น้ำฝน น้ำดื่มบรรจุขวด/ตู้ น้ำดื่มหยอดเหรียญ

Safe drinking water included tap water, treated water, rain water, bottled drinking water.

ปี 2543 น้ำดื่มสะอาด รวมน้ำบาดาล/น้ำบ่อที่ไม่ใช่สาธารณะ

In 2000 : Safe drinking water included private well.

บทที่ 1

บทนำ

1. ความเป็นมา

ประเทศไทยได้จัดทำสำมะโนประชากรขึ้นเป็นครั้งแรกเมื่อ พ.ศ. 2452 และต่อมาใน พ.ศ. 2462 2472 2480 และ 2490 ซึ่งทั้ง 5 ครั้ง จัดทำโดยกระทรวงมหาดไทย (เรียกว่าสำมะโนครัว)

สำนักงานสถิติแห่งชาติ จัดทำสำมะโนประชากรตั้งแต่ พ.ศ. 2503 ตามพระราชบัญญัติสถิติ พ.ศ. 2495 และได้จัดทำทุกระยะ 10 ปี (2513 2523 2533 และ 2543) ตามอำนาจหน้าที่ที่กำหนดในพระราชบัญญัติสถิติ พ.ศ. 2508 ซึ่งสอดคล้องกับข้อเสนอแนะขององค์การสหประชาชาติ (United Nation) ที่ต้องการให้ประเทศต่างๆ เก็บรวบรวมข้อมูลสถิติเกี่ยวกับประชากรและลักษณะต่างๆ ตลอดจนสภาพการอยู่อาศัยของประชากรในประเทศ อย่างน้อยทุกระยะ 10 ปี ในปีคริสต์ศักราชที่ลงท้ายด้วย “0” เพื่อให้มีข้อมูลใช้ในการพัฒนาประเทศได้อย่างเหมาะสม และสามารถเปรียบเทียบข้อมูลระหว่างประเทศได้ และตั้งแต่ พ.ศ. 2513 เป็นต้นมา สำนักงานสถิติแห่งชาติ ได้จัดทำสำมะโนประชากรและเคหะไปพร้อมๆ กับการทำสำมะโนประชากรด้วย สำหรับสำมะโนประชากรและเคหะ พ.ศ. 2553 ตามพระราชบัญญัติสถิติ พ.ศ. 2550 จึงนับเป็นสำมะโนประชากรและเคหะครั้งที่ 11 ซึ่งครบรอบ 100 ปี สำมะโนประชากรประเทศไทย และเป็นการทำสำมะโนเคหะครั้งที่ 5 ของประเทศ

2. วัตถุประสงค์

1. เพื่อเก็บรวบรวมข้อมูลโครงสร้างประชากรและที่อยู่จริง และที่อยู่อาศัย เช่น เพศ อายุ ศาสนา สัญชาติ การศึกษา สถานภาพการสมรส การทำงาน และประเภทที่อยู่อาศัย เป็นต้น
2. เพื่อให้ได้ข้อมูลในระดับพื้นที่ย่อย (หมู่บ้าน เทศบาล)
3. เพื่อวัดการเปลี่ยนแปลงโครงสร้างของประชากรและที่อยู่อาศัยในรอบ 10 ปี

3. ประโยชน์ของข้อมูล

ข้อมูลจำนวนประชากรและโครงสร้างของประชากรตามที่อยู่จริง สามารถนำไปใช้ประโยชน์ ดังนี้

3.1 ภาครัฐ

1. ใช้กำหนดนโยบาย และวางแผนด้านประชากร สังคม เศรษฐกิจ และสิ่งแวดล้อม ในระดับประเทศและท้องถิ่นได้อย่างถูกต้องและเหมาะสม
2. จัดเตรียมงบประมาณ เพื่อหาสาธารณูปโภคและบริการขั้นพื้นฐานต่าง ๆ ได้ตรงตามความต้องการและจำเป็นที่แท้จริงในพื้นที่ (หมู่บ้าน เทศบาล ตำบล อำเภอ จังหวัด)
3. ใช้เป็นฐานในการคาดประมาณจำนวนประชากรในอนาคต (Population Projection)

4. ใช้ในการประเมินผลแผนพัฒนาเศรษฐกิจและสังคมแห่งชาติฉบับที่ 10 (พ.ศ. 2550-2554) และจัดเตรียมแผนฯ ฉบับที่ 11 (พ.ศ. 2555-2559)

5. ใช้เป็นกรอบในการเลือกตัวอย่าง (Sampling Frame) สำหรับการสำรวจในรายละเอียด เฉพาะเรื่องด้านต่างๆ ของประชากรและครัวเรือน

3.2 ภาคเอกชน

ใช้ข้อมูลโครงสร้างและความหนาแน่นของประชากรในพื้นที่ต่าง ๆ ประกอบการตัดสินใจดำเนิน ธุรกิจ เช่น การตั้งร้านค้า การขยายกิจการ การออกผลิตภัณฑ์/บริการใหม่ ๆ สู่ลูกค้ากลุ่มเป้าหมาย เป็นต้น

3.3 ภาคประชาชน

ได้รับความอยู่ดีมีสุข เนื่องจากได้รับบริการจากภาครัฐอย่างพอเพียงและทั่วถึง

4. คุ่มรวม

หมายถึง ประชากรและสถานที่ที่ประชากรใช้อยู่อาศัยจริง ที่จะถูกเก็บรวบรวมข้อมูลในครั้งนี้ หมายถึง

4.1 ประชากรที่อยู่ในคุ่มรวม ได้แก่

- คนไทยทุกคนที่อาศัยอยู่ในประเทศไทยในวันสำมะโน
- คนที่มีสถานที่อยู่ปกติในประเทศไทย แต่วันสำมะโนไปต่างประเทศชั่วคราว (ไม่ได้ตั้งใจจะตั้งหลักแหล่ง)
- เจ้าหน้าที่ฝ่ายพลเรือนและทหาร รวมทั้งคณะทูตของประเทศไทย พร้อมทั้งครอบครัว ซึ่งมีสำนักงานอยู่ในต่างประเทศ
- คนต่างชาติ/ต่างด้าวที่เข้ามาอยู่ในประเทศไทยเป็นระยะเวลาตั้งแต่ 3 เดือนขึ้นไป นับถึงวันสำมะโน

4.2 ประชากรที่ไม่อยู่ในคุ่มรวม ได้แก่

- เจ้าหน้าที่ฝ่ายพลเรือนและทหาร รวมทั้งคณะทูตต่างประเทศ พร้อมทั้งครอบครัว ซึ่งมีสำนักงานอยู่ในประเทศไทย
- คนต่างชาติ/ต่างด้าวที่เข้ามาอยู่ในประเทศไทยเป็นระยะเวลาไม่ถึง 3 เดือน นับถึงวันสำมะโน
- ผู้อพยพหรือผู้หลบหนีเข้าเมือง ซึ่งอยู่ในค่ายอพยพที่รัฐบาลกำหนด

4.3 คุ่มรวมเคหะ ได้แก่

- สถานที่ที่ใช้อยู่อาศัยจริงในประเทศไทยของประชากร ได้แก่ บ้าน อาคาร สิ่งปลูกสร้าง เรือ แพ รถ ห้องภายในสำนักงาน ที่สาธารณะ ได้สะพาน ฯลฯ

5. วันสำมะโน

การทำสำมะโนประชากรและเคหะในครั้งนี้ กำหนดให้ วันที่ 1 กันยายน พ.ศ. 2553 เป็นวันสำมะโน เพื่อใช้อ้างอิงในการนับ จำนวนบ้าน ประชากร และครัวเรือน

6. ข้อมูลที่เก็บรวบรวม

- 1) ข้อมูลเกี่ยวกับประชากรและครัวเรือน ได้แก่ จำนวนประชากรและครัวเรือน เพศ อายุ ศาสนา สัญชาติ ภาษาที่ใช้พูด ขนาดและประเภทของครัวเรือน เพื่อศึกษาลักษณะโครงสร้างประชากร และครัวเรือน
- 2) ข้อมูลเกี่ยวกับการศึกษา ได้แก่ จำนวนนักเรียนและนักศึกษาที่กำลังเรียนในแต่ละชั้น จำนวนผู้จบการศึกษาในแต่ละระดับ การอ่านออกเขียนได้ เพื่อทราบระดับการศึกษาและการรู้หนังสือของประชากร
- 3) ข้อมูลเกี่ยวกับการทำงาน ได้แก่ อาชีพหลัก ลักษณะงาน หรือประเภทกิจการ สถานภาพการทำงาน เพื่อศึกษาถึงการมีงานทำ และลักษณะการทำงานของประชากร
- 4) ข้อมูลเกี่ยวกับภาวะเจริญพันธุ์ ได้แก่ สถานภาพสมรส จำนวนบุตรเกิดรอด เพื่อศึกษาภาวะเจริญพันธุ์ของประชากร
- 5) ข้อมูลเกี่ยวกับการย้ายถิ่น ได้แก่ จังหวัด/ประเทศที่เกิด จังหวัด/ประเทศที่อยู่ก่อนย้าย การย้ายถิ่นระหว่างเมืองและชนบท เพื่อศึกษาลักษณะการย้ายถิ่นของประชากร
- 6) ข้อมูลเกี่ยวกับเคหะ ได้แก่ ประเภทและลักษณะของที่อยู่อาศัย การครอบครองที่อยู่อาศัย การใช้แสงสว่าง การใช้ส้วม ประเภทของเชื้อเพลิงที่ใช้ แหล่งน้ำดื่ม น้ำใช้ และเครื่องใช้ในครัวเรือนประเภทต่าง ๆ เพื่อทราบถึงระดับความเป็นอยู่และสุขลักษณะของประชากร

7. วิธีการเก็บรวบรวมข้อมูล

การเก็บรวบรวมข้อมูลโครงการสำมะโนประชากรและเคหะ พ.ศ. 2553 ได้ดำเนินการพร้อมกันทั่วประเทศ ระหว่างวันที่ 1 กันยายน – 31 ตุลาคม 2553 โดยกำหนดวิธีการเก็บรวบรวมข้อมูลไว้ 4 วิธี คือ

- 1) การสัมภาษณ์โดยพนักงานสนาม เป็นวิธีหลักในการเก็บรวบรวมข้อมูลในการทำสำมะโนประชากรและเคหะครั้งนี้ หมายถึง การส่งพนักงานสนามออกไปสอบถามข้อมูลแต่ละครัวเรือนตามที่อยู่อาศัยจริง
- 2) การทอดแบบ เป็นวิธีที่ผู้ให้ข้อมูลต้องการบันทึกข้อมูลด้วยตนเอง โดยพนักงานสนามมอบแบบสอบถาม พร้อมซองบรรจุแบบให้กับผู้ให้ข้อมูล แล้วนัดหมายมารับ หรือ ส่งคืนทางไปรษณีย์โดยไม่ต้องเสียค่าส่ง
- 3) การให้ข้อมูลทางอินเทอร์เน็ต เป็นวิธีที่ผู้ให้ข้อมูลต้องการบันทึกข้อมูลด้วยตนเองในระบบอินเทอร์เน็ต (Internet)
- 4) การให้ข้อมูลทางโทรศัพท์ เป็นวิธีที่ผู้ให้ข้อมูลต้องการให้ข้อมูลโดยการให้สัมภาษณ์ทางโทรศัพท์ (Telephone Interview Center : TIC)

8. บทนิยาม

ภาคประชากร

8.1 ประเภทของครัวเรือน

ครัวเรือนส่วนบุคคล หมายถึง ครัวเรือนของบุคคลทั่วไป ซึ่งอาจประกอบด้วยบุคคลคนเดียวหรือหลายคน อาศัยอยู่ในบ้านหรือสถานที่อยู่เดียวกัน หรือในบริเวณเดียวกัน จัดหาหรือใช้สิ่งอุปโภคบริโภคอันจำเป็นแก่การครองชีพร่วมกัน โดยบุคคลเหล่านี้อาจเป็นญาติหรือไม่เป็นญาติกันก็ได้

ครัวเรือนกลุ่มบุคคล หมายถึง ครัวเรือนซึ่งประกอบด้วยบุคคลหลายคนประเภทเดียวกัน มาอยู่รวมกันโดยมีกฎหรือระเบียบข้อบังคับระบุไว้ให้มาอยู่รวมกัน แบ่งเป็น 2 ประเภท

1) **ครัวเรือนประเภทคนงาน** หมายถึง คนงานที่อาศัยอยู่รวมกันในบริเวณโรงงานหรือในสถานที่ที่นายจ้างเป็นผู้จัดหาที่พักให้อยู่รวมกัน แยกต่างหากจากครัวเรือนนายจ้าง โดยไม่เสียค่าที่พัก

2) **ครัวเรือนสถาบัน** หมายถึง ครัวเรือนที่อยู่รวมกันอย่างมีกฎระเบียบ เช่น วัด เรือนจำ กรม กองทหาร หอพักนักเรียนประจำ หอพักในมหาวิทยาลัย เป็นต้น

8.2 อายุ

หมายถึง อายุเต็มปีบริบูรณ์ นับถึงวันคล้ายวันเกิดครั้งสุดท้าย ก่อนวันที่ 1 กันยายน พ.ศ. 2553

8.3 การอ่านออกและเขียนได้

หมายถึง ความสามารถอ่านออกและเขียนภาษาใดๆ ก็ได้ ในประโยคง่ายๆ โดยเข้าใจ ความหมาย และสามารถใช้ในชีวิตประจำวันได้ รวมทั้งภาษาเบรลล์ของคนตาบอดด้วย ถ้าอ่านออกเพียงอย่างเดียวแต่เขียนไม่ได้ถือว่าเป็นผู้ที่อ่านและเขียนไม่ได้

8.4 สถานภาพสมรส

หมายถึง ความผูกพันระหว่างชายกับหญิงในการเป็นสามีภรรยา ดังนี้

โสด ได้แก่ ผู้ที่ไม่เคยสมรส หรือไม่เคยอยู่ร่วมกับใครฉันท์สามีภรรยา

สมรส ได้แก่ ผู้ที่อยู่รวมกันฉันท์สามีภรรยาไม่ว่าจะได้ทำการสมรสกันถูกต้องตามกฎหมายหรือไม่ก็ตาม แม้ว่าจะห่างไปสัมพันธ์สามีและภรรยาจะไม่อยู่ด้วยกัน แต่ยังคงมีความสัมพันธ์ฉันท์สามีภรรยา

หม้าย ได้แก่ ผู้ที่คู่สมรสได้ตายไปแล้ว และขณะนี้ยังไม่ได้สมรสใหม่

หย่า ได้แก่ สามีภรรยาที่หย่ากันโดยถูกต้องตามกฎหมายแล้ว

แยกกันอยู่ ได้แก่ ผู้ที่ไม่ได้อยู่รวมกันฉันท์สามีภรรยาแล้ว แต่ยังไม่ได้หย่ากันโดยถูกต้องตามกฎหมาย

เคยสมรสแต่ไม่ทราบสถานภาพ ได้แก่ ผู้ที่เคยสมรสแต่ไม่ทราบว่าสถานภาพใดแน่

8.5 งาน

หมายถึง งานที่ทำเพื่อก่อให้เกิดรายได้หรือเกิดผลผลิต ได้แก่ การทำงานเป็นลูกจ้างเอกชน ลูกจ้างรัฐบาล หรือรัฐวิสาหกิจ หรือองค์กรระหว่างประเทศ การประกอบธุรกิจ อุตสาหกรรม วิชาชีพ และการประกอบการเกษตร

8.6 อาชีพ

หมายถึง ประเภทหรือชนิดของงานที่ผู้นั้นทำอยู่ ซึ่งก่อให้เกิดรายได้หรือเกิดผลผลิต เช่น ครูสอนดนตรี วิศวกรไฟฟ้า สมุห์บัญชี ตำรวจ แพทย์ทั่วไป ทันตแพทย์ พยาบาล นักหนังสือพิมพ์ นักมวย ทำนาข้าว ทำสวนทุเรียน ทำไร่ข้าวโพด รับจ้างกรีดยาง ขับรถแท็กซี่ ขับรถกระบะส่งของ ภารโรง เป็นต้น

8.7 อาชีพหลัก

หมายถึง งานที่ใช้เวลาทำมากที่สุดในรอบ 12 เดือนที่แล้ว ถ้ามีการทำงานเพียง 1 อาชีพให้ถืออาชีพนั้นเป็นอาชีพหลัก

- ถ้ามีการทำงานมากกว่า 1 อาชีพ ให้ถือการทำงานที่ใช้เวลาทำมากที่สุดเป็นอาชีพหลัก
- ถ้าใช้เวลาทำเท่าๆ กัน ให้ถือการทำงานที่ทำรายได้สูงกว่าเป็นอาชีพหลัก

8.8 ประเภทกิจการหรือลักษณะกิจกรรมของสถานที่ทำงาน

หมายถึง ประเภทของกิจกรรมทางเศรษฐกิจที่ได้ดำเนินการโดยสถานประกอบการที่บุคคลนั้นกำลังทำงานอยู่ หรือประเภทของธุรกิจซึ่งบุคคลนั้นได้ดำเนินการอยู่ เช่น ร้านตัดเย็บเสื้อผ้า ธนาคารพาณิชย์ โรงพยาบาลสัตว์ โรงเรียนระดับมัธยมศึกษา เป็นต้น

8.9 สถานภาพการทำงาน

หมายถึง สถานะของบุคคลในการทำงานเชิงเศรษฐกิจทุกประเภท ได้แก่

นายจ้าง หมายถึง ผู้ประกอบธุรกิจของตนเอง (อาจมี “หุ้นส่วน” หรือไม่ได้) เพื่อหวังผลกำไรหรือส่วนแบ่ง และได้จ้างบุคคลตั้งแต่ 1 คนขึ้นไปมาทำงานให้ธุรกิจในฐานะ “ลูกจ้าง” โดยเป็นการจ้างงานบนพื้นฐานของความต่อเนื่อง ไม่รวม ผู้ที่จ้างคนมาทำงานบ้าน ซึ่งไม่เกี่ยวกับธุรกิจ

ผู้ประกอบธุรกิจส่วนตัวโดยไม่มีลูกจ้าง หมายถึง ผู้ประกอบธุรกิจของตนเอง (อาจมี “หุ้นส่วน” หรือไม่ได้) เพื่อหวังผลกำไรหรือส่วนแบ่ง และไม่มีกรจ้าง “ลูกจ้าง” (ที่เป็นการจ้างงานบนพื้นฐานของความต่อเนื่อง) แต่อาจมีสมาชิกในครัวเรือนหรือผู้ฝึกงานมาช่วยทำงานโดยไม่ได้รับค่าจ้างหรือค่าตอบแทน ในลักษณะการจ้างทำงาน

ผู้ช่วยธุรกิจในครัวเรือนโดยไม่ได้รับค่าจ้าง หมายถึง ผู้ที่ช่วยทำธุรกิจหรือการเกษตรของสมาชิกในครัวเรือนเป็นประจำ โดยไม่ได้รับค่าจ้าง และไม่ได้อยู่ในฐานะ “หุ้นส่วน” หรืออาจจะได้รับค่าตอบแทนบ้างแต่ไม่ใช่ลักษณะของการจ้างทำงาน

ลูกจ้าง หมายถึง ผู้ที่ทำงานโดยได้รับค่าจ้างที่เป็นการจ้างงานบนพื้นฐานของความต่อเนื่อง ไม่มีอำนาจในการตัดสินใจในการดำเนินงาน ค่าจ้างที่ได้รับอาจเป็นรายเดือน รายวัน รายชั่วโมง รายชิ้น หรือเหมาจ่าย ซึ่งอาจจะเป็นตัวเงินหรือสิ่งของก็ได้ ลูกจ้างแบ่งออกเป็น 3 ประเภท คือ ลูกจ้างรัฐบาล ลูกจ้างรัฐวิสาหกิจ ลูกจ้างเอกชน

การรวมกลุ่ม หมายถึง กลุ่มคนที่มาร่วมกันทำงานในเชิงเศรษฐกิจ (ผลิตสินค้าและบริการ) โดยสมาชิกแต่ละคนมีส่วนร่วมเท่าเทียมกันในการตัดสินใจดำเนินการทุกขั้นตอน ตลอดจนการแบ่งรายได้ให้แก่สมาชิกตามที่ตกลงกัน

8.10 บุตรที่กำเนิตเองและมีชีวิตอยู่ขณะคลอด (บุตรเกิดรอด)

หมายถึง บุตรที่ตอนคลอดออกมามีชีวิต แม้จะมีชีวิตอยู่เพียงขณะหนึ่งก็ตาม ไม่รวม บุตรเลี้ยงหรือบุตรบุญธรรมของหญิงผู้นั้น

บุตรที่มีชีวิตอยู่ ได้แก่ บุตรที่ตอนคลอดออกมามีชีวิต และยังคงมีชีวิตอยู่จนถึงวันสำมะโน

บุตรที่เสียชีวิตแล้ว ได้แก่ บุตรที่ตอนคลอดออกมามีชีวิต แต่ในวันสำมะโนได้เสียชีวิตไปแล้ว

8.11 การย้ายถิ่น

หมายถึง ผู้ย้ายสถานที่อยู่อาศัยจาก อบต. หนึ่ง หรือเขตเทศบาลหนึ่ง หรือจากต่างประเทศ ซึ่งเป็นที่อยู่อาศัยครั้งสุดท้ายมายังอีก อบต. หนึ่งหรือเขตเทศบาลหนึ่งซึ่งเป็นที่อยู่ในปัจจุบัน

การเปลี่ยนเขตเทศบาล หรือ อบต. อันเนื่องมาจากการขยายเขตเทศบาลหรือเปลี่ยนเขตการปกครอง โดยที่บุคคลหรือครัวเรือนนั้นยังอยู่ประจำที่เดิม และการย้ายสถานที่อยู่อาศัยในกรุงเทพมหานครและย้ายภายในเมืองพัทยาไม่นับว่าเป็นการย้ายถิ่น

8.12 ลักษณะความพิการ

หมายถึง ลักษณะความพิการโดยประจักษ์ สามารถจำแนกได้ 5 ประเภท ดังนี้

- 1) ความพิการทางการมองเห็น ได้แก่
 - (1) มีแต่เบ้าตา ไม่มีลูกตาทั้งสองข้าง
 - (2) มีลักษณะของความผิดปกติชัดเจน เช่น ลูกตาสีขาวขุ่น ไม่มีลูกตาดำ ลูกตาฝ่อ เป็นต้น
- 2) ความพิการทางการได้ยิน หรือสื่อความหมาย ได้แก่
 - (1) มีความผิดปกติในการได้ยินเสียง และพูดไม่ได้ เช่น เป็นใบ้
 - (2) มีความผิดปกติในการสื่อความหมาย และการใช้ภาษาพูด การเข้าใจภาษาพูด เช่น พูดไม่รู้เรื่อง พูดโต้ตอบไม่ตรงความหมาย
- 3) ความพิการทางการเคลื่อนไหว หรือทางร่างกาย ได้แก่
 - (1) กลุ่มความพิการทางกาย กรณีแขนขาด ขาขาด
 - แขนขาดตั้งแต่ข้อมือขึ้นมา หนึ่งข้าง หรือทั้งสองข้าง
 - ขาขาดตั้งแต่ข้อเท้าขึ้นมา หนึ่งข้าง หรือทั้งสองข้าง
 - (2) กลุ่มอัมพาต กล้ามเนื้อแขน ขา อ่อนแรง ขาลีบผิดรูปมีลักษณะการสูญเสียความสามารถในการเคลื่อนไหว อ่อนแรง ไม่สามารถประกอบกิจวัตรหลักในชีวิตประจำวัน อาจพิจารณาได้จากคนที่นอนตลอดเวลาหรือนั่งอยู่ในรถเข็นตลอดเวลา

4) ความพิการทางจิตใจ หรือพฤติกรรม หรือออทิสติก ได้แก่

(1) กลุ่มที่มีอาการทางจิต

- กลุ่มอาการทางจิตรุนแรง โวยวาย ทำร้ายผู้อื่น ไม่สามารถควบคุมความประพฤติ ไม่สามารถประกอบกิจวัตรหลักในชีวิตประจำวัน หรือช่วยเหลือตนเองไม่ได้
- กลุ่มอาการทางจิตที่มีลักษณะอยู่เฉยๆ ไม่พูดจา ไม่ยุ่งเกี่ยวกับใคร ไม่สามารถประกอบกิจวัตรหลักในชีวิตประจำวันได้ หรือช่วยเหลือตนเองไม่ได้

(2) กลุ่มอาการทางพฤติกรรม

เช่น ออทิสติก มีลักษณะอาการไม่อยู่นิ่ง มีพฤติกรรมแตกต่างจากบุคคลทั่วไป
อย่างเห็นได้ชัดเจน

5) ความพิการทางสติปัญญาหรือการเรียนรู้ ได้แก่

กลุ่มอาการทางสติปัญญาหรือการเรียนรู้ ในกรณีที่สภาพความพิการเห็นได้ว่า มีลักษณะปัญญาอ่อนระดับรุนแรง เช่น ไม่มีปฏิสัมพันธ์ ช่วยเหลือตนเองในชีวิตประจำวันได้น้อย มีพัฒนาการช้ามาก ยังต้องการพี่เลี้ยงช่วยดูแล

ภาคเคหะ

ที่อยู่อาศัยของครัวเรือน

หมายถึง สถานที่ที่ครัวเรือนใช้เป็นที่อยู่อาศัย อาจเป็นส่วนหนึ่งของบ้าน หรือบ้านหลายหลังที่อยู่ในบริเวณเดียวกัน รวมทั้งพื้นที่สาธารณะที่มีครัวเรือนใช้เป็นที่อยู่อาศัยเป็นประจำ

8.13 ประเภทของที่อยู่อาศัย

หมายถึง ลักษณะของสถานที่ที่ครัวเรือนใช้เป็นที่อยู่อาศัยของบุคคลในครัวเรือนเดียวกัน ได้แก่

- 1) บ้านเดี่ยว
- 2) ทาวน์เฮ้าส์/บ้านแฝด/ทาวน์โฮม
- 3) ห้องชุด
- 4) ตึกแถว/ห้องแถว/เรือนแถว
- 5) ห้องภายในบ้าน
- 6) ที่อยู่อาศัยในสำนักงานหรืออาคาร
- 7) เรือ แพ รถ
- 8) ที่อยู่อาศัยส่วนบุคคลประเภทอื่น

8.14 ลักษณะของที่อยู่อาศัย

หมายถึง ที่อยู่อาศัยซึ่งจำแนกได้ตามวัสดุที่ใช้ในการก่อสร้างที่อยู่อาศัยเป็นส่วนใหญ่ โดยแยกเป็น 5 ลักษณะ

- 1) ตึก
- 2) ไม้
- 3) ครึ่งตึกครึ่งไม้
- 4) ใช้วัสดุไม่ถาวรในท้องถิ่น
- 5) ใช้วัสดุซึ่งใช้ประโยชน์อย่างอื่นมาแล้ว

8.15 การครอบครองที่อยู่อาศัยของคนในครัวเรือน (ไม่รวมที่ดิน)

หมายถึง กรรมสิทธิ์ในที่อยู่อาศัยของครัวเรือน โดยการเป็นเจ้าของ เช่าซื้อ เช่า หรืออยู่โดยไม่เสียค่าเช่า เพราะเป็นส่วนหนึ่งของค่าจ้างแรงงานหรือเจ้าของให้อยู่เปล่า

8.16 การถือกรรมสิทธิ์ที่ดิน

หมายถึง คนในครัวเรือนมีกรรมสิทธิ์ในการครอบครองที่ดิน ที่เป็นที่ตั้งของที่อยู่อาศัย โดยการเป็นเจ้าของ ที่ดิน เช่าซื้อที่ดิน เช่าที่ดิน ไม่เสียค่าเช่าที่ดิน หรืออื่นๆ

8.17 การเป็นเจ้าของเครื่องใช้ในครัวเรือน

หมายถึง สมาชิกคนใดคนหนึ่งเป็นเจ้าของเครื่องใช้ต่างๆ และเครื่องใช้ดังกล่าวต้องสามารถใช้งานได้ (ไม่รวมเครื่องใช้ที่มีไว้ขายหรือมีคนเอามาซ่อม) ส่วนเครื่องใช้ต่างๆ ที่มีไว้ใช้ในการประกอบอาชีพ เช่น รถยนต์รับจ้าง ตู้เย็นในร้านขายเครื่องดื่ม ให้ถือว่าเป็นเจ้าของ

9. ข้อสังเกตสำหรับผู้ให้ข้อมูล

ข้อมูลสถิติที่น่าเสนอในรายงานฉบับนี้ ได้จากการประมวลผลข้อมูลของจังหวัด โดยในตารางสถิติ บางตาราง ผลรวมของแต่ละจำนวนอาจไม่เท่ากับยอดรวม และข้อมูลในแต่ละตารางอาจมีความแตกต่างกัน เนื่องจากข้อมูลแต่ละจำนวนได้มีการปิดเศษ โดยอิสระจากกัน สำหรับข้อมูลของครัวเรือน (ภาคเคหะ) เป็นการนำเสนอเฉพาะข้อมูลของครัวเรือนส่วนบุคคลเท่านั้น

บทที่ 2

บทสรุป

ภาคประชากร

จังหวัดนราธิวาส เป็นจังหวัดหนึ่งใน 14 จังหวัดที่ตั้งอยู่ในภาคใต้ของประเทศไทย มีเนื้อที่ทั้งหมดประมาณ 4,475.430 ตารางกิโลเมตร มีอาณาเขตติดต่อกับจังหวัดปัตตานีทางด้านเหนือ ประเทศมาเลเซียและอ่าวไทยทางด้านตะวันออก ประเทศมาเลเซียทางด้านใต้ จังหวัดยะลาทางด้านตะวันตก

ในปี 2553 จังหวัดนราธิวาส แบ่งเขตการปกครองเป็น 13 อำเภอ 77 ตำบล และ 589 หมู่บ้าน

1. ลักษณะทางประชากร

1.1 จำนวนประชากรและการกระจายตัวของประชากร

ประชากรที่อาศัยอยู่ในจังหวัดนราธิวาส ณ วันที่ 1 กันยายน 2553 มีจำนวน 670,002 คน เป็นชาย 332,190 คน และหญิง 337,812 คน คิดเป็นอัตราส่วนระหว่างเพศชายต่อหญิงเท่ากับ 98.3 หรือกล่าวได้ว่ามีประชากรเพศชาย 98 คน ต่อเพศหญิง 100 คน อัตราเพิ่มโดยเฉลี่ยของประชากรในช่วงปี 2543 – 2553 คิดเป็นร้อยละ 0.11 ต่อปี

เมื่อพิจารณาการกระจายตัวของประชากร พบว่า ประชากรส่วนใหญ่อาศัยอยู่นอกเขตเทศบาล คือ ร้อยละ 80.0 ของประชากรทั้งสิ้น และที่เหลืออาศัยอยู่ในเขตเทศบาล คือ ร้อยละ 20.0 เมื่อเปรียบเทียบระหว่างอำเภอ พบว่า อำเภอเมืองนราธิวาสมีประชากรอาศัยอยู่มากที่สุด คือ 104,051 คน หรือ ร้อยละ 15.5 และอำเภอสุคีริน มีประชากรอาศัยอยู่น้อยที่สุด คือ 22,898 คน หรือ ร้อยละ 3.4 (แผนภูมิ 1)

ตาราง 1 จำนวนประชากร จำแนกตามเพศ และเขตการปกครอง

เขตการปกครอง	ประชากร			ร้อยละ
	รวม	ชาย	หญิง	
รวม	670,002	332,190	337,812	100.0
ในเขตเทศบาล	133,718	64,616	69,102	20.0
นอกเขตเทศบาล	536,284	267,574	268,710	80.0

แผนภูมิ 1 จำนวนประชากร จำแนกตามอำเภอ พ.ศ. 2553

อำเภอ

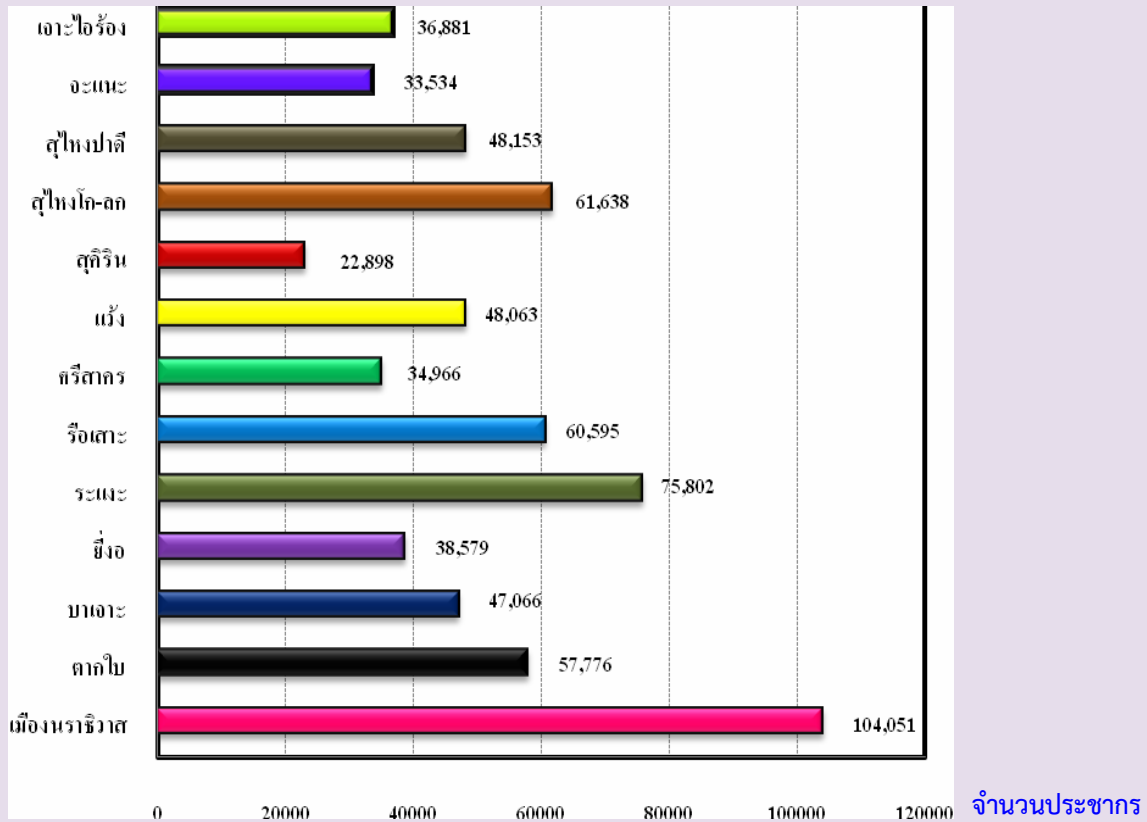

1.2 ความหนาแน่นของประชากร

จังหวัดราชวาส มีจำนวนประชากรโดยเฉลี่ยประมาณ 149.7 คน ต่อพื้นที่ 1 ตารางกิโลเมตร พื้นที่ที่มีความหนาแน่นของประชากรมากที่สุด คือ อำเภอสุโข-ลก 442.1 คน ต่อพื้นที่ 1 ตารางกิโลเมตร และความหนาแน่นน้อยที่สุด คือ อำเภอสุโขริน 44.3 คนต่อพื้นที่ 1 ตารางกิโลเมตร

ตาราง 2 ความหนาแน่นของประชากรโดยเฉลี่ย จำแนกตามอำเภอ และเขตการปกครอง

อำเภอ	ความหนาแน่นของประชากร (คนต่อ 1 ตารางกิโลเมตร)
รวม	149.7
เมืองนราธิวาส	341.0
ตากใบ	227.9
บาเจาะ	275.0
ยี่งอ	192.4
ระแงะ	178.3
รือเสาะ	123.3
ศรีสาคร	69.5
แว้ง	128.4
สุคีริน	44.3
สุโหงโโก-ลก	442.1
สุโหงปาดี	129.2
จะแนะ	61.0
เจาะไอร้อง	214.6

1.3 จำนวนครัวเรือน ขนาดของครัวเรือนและเพศของหัวหน้าครัวเรือน

จำนวนครัวเรือนในจังหวัดนราธิวาสมีทั้งสิ้น 156,492 ครัวเรือน โดยเป็นครัวเรือนส่วนบุคคลจำนวน 156,283 ครัวเรือน และครัวเรือนกลุ่มบุคคล (เช่น ครัวเรือนสถาบัน ครัวเรือนคนงาน) จำนวน 209 ครัวเรือน และมีขนาดของครัวเรือนส่วนบุคคลโดยเฉลี่ยเท่ากับ 4.2 คน โดยนอกเขตเทศบาลมีขนาดครัวเรือนโดยเฉลี่ยใหญ่กว่าในเขตเทศบาล คือ 4.4 คน และ 3.6 คน ตามลำดับ (ตารางสถิติ ตารางที่ 1)

เมื่อเปรียบเทียบขนาดของครัวเรือนส่วนบุคคล พบว่า อำเภอยังมีขนาดของครัวเรือนโดยเฉลี่ยใหญ่ที่สุด คือ 4.7 คน และเล็กที่สุดคืออำเภอสุคีริน คือ 3.5 คน ต่อหนึ่งครัวเรือน

สำหรับหัวหน้าครัวเรือนของครัวเรือนส่วนบุคคลส่วนใหญ่เป็นชายมากกว่าหญิง คือ ร้อยละ 70.7 และร้อยละ 29.3 ตามลำดับ และในเขตเทศบาลมีสัดส่วนหัวหน้าครัวเรือนเป็นหญิงสูงกว่านอกเขตเทศบาล (ตาราง 3)

ตาราง 3 จำนวนและขนาดครัวเรือนส่วนบุคคล ร้อยละของหัวหน้าครัวเรือน จำแนกตามเขตการปกครอง

เขตการปกครอง	จำนวนครัวเรือนส่วนบุคคล	ขนาดครัวเรือนโดยเฉลี่ย	ร้อยละของหัวหน้าครัวเรือน		
			รวม	ชาย	หญิง
รวม	156,283	4.2	100.0	70.7	29.3
ในเขตเทศบาล	36,208	3.6	100.0	69.0	31.0
นอกเขตเทศบาล	120,075	4.4	100.0	71.2	28.8

1.4 โครงสร้างทางอายุและเพศของประชากร

เมื่อพิจารณาประชากรของจังหวัดนราธิวาสตามกลุ่มอายุ (ตาราง 4) พบว่า มีประชากรวัยเด็ก (อายุ 0 – 14 ปี) ร้อยละ 27.8 ประชากรวัยแรงงาน (อายุ 15 – 59 ปี) ร้อยละ 62.5 และประชากรวัยสูงอายุ (อายุ 60 ปีขึ้นไป) ร้อยละ 9.7 โดยนอกเขตเทศบาลมีสัดส่วนของประชากรวัยเด็กและวัยสูงอายุสูงกว่าในเขตเทศบาล แต่มีประชากรวัยแรงงานต่ำกว่าในเขตเทศบาล ถ้าเปรียบเทียบระหว่างเพศ พบว่า สัดส่วนของประชากรวัยเด็กจะเป็นชายสูงกว่าหญิง ในขณะที่ประชากรวัยแรงงานและประชากรวัยสูงอายุจะเป็นหญิงมากกว่าชาย

อายุโดยเฉลี่ยของประชากร (อายุมัธยฐาน) ประมาณ 27.5 ปี ประชากรในเขตเทศบาลมีอายุโดยเฉลี่ยสูงกว่านอกเขตเทศบาลเล็กน้อย คือ 29.5 ปี และ 26.9 ปี ตามลำดับ

เมื่อพิจารณาถึงอัตราส่วนการเป็นภาระ ซึ่งหมายถึงการที่ประชากรวัยแรงงานอายุ 15-59 ปี ต้องรับภาระประชากรในวัยอื่น ๆ พบว่า อัตราส่วนการเป็นภาระรวมคิดเป็น 59.9 กล่าวคือ ประชากรที่อยู่ในวัยทำงาน 100 คน ต้องรับภาระเลี้ยงดูเด็ก และคนชราประมาณ 60 คน อัตราส่วนการเป็นภาระวัยเด็กเท่ากับ 44.4 อัตราส่วนการเป็นภาระวัยชราเท่ากับ 15.5 โดยนอกเขตเทศบาลมีอัตราส่วนการเป็นภาระวัยเด็กและวัยชราสูงกว่าในเขตเทศบาล

ตาราง 4 ลักษณะทางประชากร จำแนกตามเขตการปกครอง

ลักษณะทางประชากร	รวม	เขตการปกครอง	
		ในเขตเทศบาล	นอกเขตเทศบาล
ประชากรตามหมวดอายุ (%)			
วัยเด็ก 0 – 14 ปี			
รวม	27.8	25.0	28.5
ชาย	28.6	25.8	29.3
หญิง	26.9	24.2	27.6
วัยแรงงาน 15 – 59 ปี			
รวม	62.5	65.7	61.7
ชาย	62.3	65.5	61.5
หญิง	62.8	66.0	61.9
วัยสูงอายุ 60 ปีขึ้นไป			
รวม	9.7	9.3	9.8
ชาย	9.1	8.8	9.2
หญิง	10.3	9.8	10.5
อายุมัธยฐาน	27.5	29.5	26.9
อัตราส่วนระหว่างเพศ (%)			
รวม	98.3	93.5	99.6
วัยเด็ก 0 – 14 ปี	104.6	99.5	105.7
วัยแรงงาน 15 – 59 ปี	97.6	92.8	98.9
วัยสูงอายุ 60 ปีขึ้นไป	86.5	83.6	87.2
อัตราส่วนการเป็นภรรยา (%)			
รวม	59.9	52.1	62.0
วัยเด็ก 0 – 14 ปี	44.4	38.0	46.1
วัยสูงอายุ 60 ปีขึ้นไป	15.5	14.2	15.9

1.5 ศาสนาและสัญชาติ

ประชากรส่วนใหญ่นับถือศาสนาอิสลาม ร้อยละ 85.9 นับถือศาสนาพุทธ ร้อยละ 14.0 นับถือศาสนาคริสต์และศาสนาอื่น ๆ ร้อยละ 0.1 ประชากรในจังหวัดนราธิวาสส่วนใหญ่ เป็นผู้ที่มีสัญชาติไทย ร้อยละ 99.5 สัญชาติมาเลเซีย ร้อยละ 0.2 และที่เหลือเป็นผู้มีสัญชาติอื่น ๆ

ตาราง 5 ร้อยละของประชากร จำแนกศาสนา สัญชาติ และเขตการปกครอง

ศาสนาและสัญชาติ	รวม	เขตการปกครอง	
		ในเขตเทศบาล	นอกเขตเทศบาล
ศาสนา	100.0	100.0	100.0
พุทธ	14.0	27.0	10.8
อิสลาม	85.9	72.9	89.1
คริสต์	a	a	a
อื่นๆ	a	a	a
สัญชาติ	100.0	100.0	100.0
ไทย	99.5	98.8	99.7
มาเลเซีย	0.2	0.3	0.2
พม่า	0.1	0.5	a
อื่นๆ	0.2	0.4	a

a น้อยกว่าร้อยละ 0.1

1.6 สถานภาพสมรส

แผนภูมิ 2 แสดงสถานภาพสมรสของประชากรอายุตั้งแต่ 13 ปีขึ้นไป พบว่า เกินกว่าร้อยละ 50 ของประชากรเป็นผู้ที่สมรส โดยสัดส่วนผู้สมรสของเพศชายและหญิงไม่แตกต่างกัน สัดส่วนของประชากรชาย ที่อยู่เป็นโสดจะสูงกว่าหญิง (ร้อยละ 39.6 และ 29.1 ตามลำดับ) แต่เพศหญิงจะมีสัดส่วนของการเป็นหม้าย หย่า และแยกกันอยู่สูงกว่าเพศชายกว่า 2 เท่า (ร้อยละ 16.5 และ 6.2 ตามลำดับ)

แผนภูมิ 2 ร้อยละของประชากรอายุ 13 ปีขึ้นไป จำแนกตามสถานภาพสมรส และเพศ

ร้อยละ

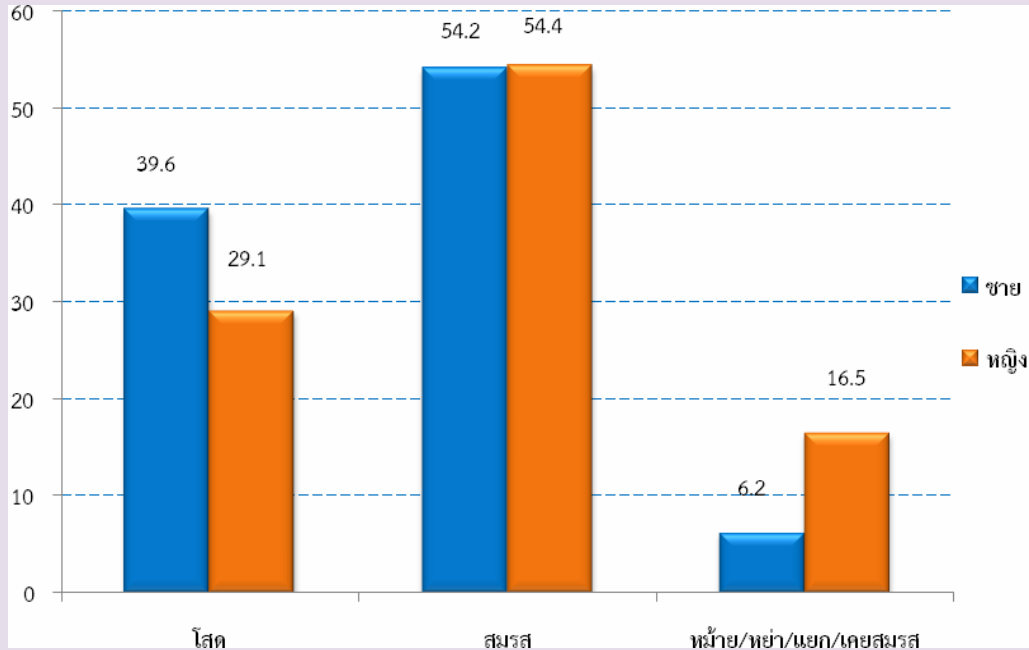

สถานภาพสมรส

1.7 การมีชื่อในทะเบียนบ้าน

จากการสอบถามเรื่องการมีชื่อในทะเบียนบ้านตามที่อยู่จริง พบว่า ประชากรที่อาศัยอยู่ในจังหวัดนราธิวาสและมีชื่ออยู่ในทะเบียนบ้านที่อาศัยอยู่ปัจจุบัน ร้อยละ 89.0 มีชื่ออยู่ในทะเบียนบ้านอื่นในจังหวัดนราธิวาส ร้อยละ 9.6 มีชื่อในทะเบียนบ้านในจังหวัดอื่น ร้อยละ 1.0 ส่วนที่เหลือเป็นผู้ที่มีชื่อในทะเบียนบ้านในประเทศอื่น ๆ ซึ่งส่วนมากจะเป็นคนต่างชาติ คนต่างด้าว ที่อาศัยอยู่ในประเทศไทย ร้อยละ 0.3 สัดส่วนประชากรในเขตเทศบาลที่มีชื่อในทะเบียนบ้านที่อาศัยอยู่ต่ำกว่าประชากรนอกเขตเทศบาล (ร้อยละ 78.1 และร้อยละ 91.7)

ตาราง 6 ร้อยละของประชากร จำแนกตามการมีชื่อในทะเบียนบ้าน เพศ และเขตการปกครอง

การมีชื่อในทะเบียนบ้าน	รวม	เพศ		เขตการปกครอง	
		ชาย	หญิง	ในเขตเทศบาล	นอกเขตเทศบาล
รวม	100.0	100.0	100.0	100.0	100.0
มีในบ้านที่อาศัยอยู่	89.0	89.0	89.1	78.1	91.7
มีอยู่ที่อื่น					
ในจังหวัดนี้	9.6	9.6	9.6	18.6	7.4
ในจังหวัดอื่น	1.0	1.0	1.1	2.4	0.7
ประเทศอื่น	0.3	0.3	0.2	0.8	0.2
ไม่มีที่ใดเลย	a	a	a	a	a

a น้อยกว่าร้อยละ 0.1

1.8 ลักษณะความพิการ

จากข้อถามเรื่องความพิการในครั้งนี้อยู่ หมายถึง ความพิการโดยประจักษ์ที่สามารถมองเห็นได้เด่นชัดตามความหมายของกระทรวงพัฒนาการสังคมและความมั่นคงของมนุษย์ โดยได้สอบถามประชากรทุกคนว่ามีลักษณะความพิการหรือไม่ พบว่า ประชากรในจังหวัดนราธิวาสทั้งสิ้น 670,002 คน ไม่มีลักษณะความพิการร้อยละ 99.2 และผู้ที่มีลักษณะความพิการ มีเพียงร้อยละ 0.8 (ตาราง 7)

ตาราง 7 ร้อยละของประชากร จำแนกตามลักษณะความพิการ เพศ และเขตการปกครอง

ลักษณะความพิการ	รวม	เพศ		เขตการปกครอง	
		ชาย	หญิง	ในเขตเทศบาล	นอกเขตเทศบาล
รวม	100.0	100.0	100.0	100.0	100.0
ไม่มีความพิการ	99.2	99.1	99.3	99.3	99.2
มีความพิการ	0.8	0.9	0.7	0.7	0.8

2. ลักษณะทางสังคมและเศรษฐกิจ

2.1 การศึกษา

ประชากรกลุ่มอายุ 6 – 24 ปี ซึ่งเป็นประชากรในวัยที่ควรกำลังศึกษาอยู่ในระดับใดระดับหนึ่ง (ตาราง 8) พบว่า มีผู้ที่ไม่ได้กำลังเรียนหนังสือประมาณ ร้อยละ 30.3 สัดส่วนของผู้ชายที่ไม่ได้กำลังเรียนหนังสือสูงกว่าผู้หญิงเล็กน้อย (ร้อยละ 32.6 และร้อยละ 27.9 ตามลำดับ) และประชากรนอกเขตเทศบาลที่ไม่ได้กำลังเรียนหนังสือมีสัดส่วนสูงกว่าในเขตเทศบาล

สำหรับการศึกษาที่สำเร็จของประชากรอายุ 15 ปีขึ้นไป พบว่า ประชากรที่สำเร็จการศึกษาสูงกว่าระดับประถมศึกษา มีประมาณร้อยละ 40.2 ของประชากรอายุ 15 ปีขึ้นไปทั้งสิ้น ถ้าเปรียบเทียบระหว่างเพศ พบว่า ผู้หญิงสำเร็จการศึกษาสูงกว่าระดับประถมศึกษามากกว่าผู้ชาย (ร้อยละ 40.8 และร้อยละ 39.6 ตามลำดับ) ประชากรที่อยู่ในเขตเทศบาลสำเร็จการศึกษาสูงกว่าระดับประถมศึกษา มากกว่านอกเขตเทศบาล (ร้อยละ 55.4 และร้อยละ 36.2 ตามลำดับ) และประชากรอายุ 15 ปีขึ้นไปมีการศึกษาเฉลี่ย 7.7 ปี โดยเพศหญิงมีการศึกษาเฉลี่ยสูงกว่าเพศชาย (7.7 ปี และ 7.6 ปี ตามลำดับ)

ตาราง 8 การศึกษาของประชากร จำแนกตามเพศ และเขตการปกครอง

การศึกษา	รวม	เพศ		เขตการปกครอง	
		ชาย	หญิง	ในเขตเทศบาล	นอกเขตเทศบาล
ประชากรอายุ 6-24 ปีที่ไม่ได้กำลังเรียน (%)	30.3	32.6	27.9	27.0	31.0
ประชากรอายุ 15 ปีขึ้นไปที่สำเร็จการศึกษา สูงกว่าระดับประถมศึกษา (%)	40.2	39.6	40.8	55.4	36.2
ปีการศึกษาเฉลี่ยของประชากรอายุ 15 ปีขึ้นไป	7.7	7.6	7.7	9.0	7.3

2.2 การอ่านออกและเขียนได้

เมื่อพิจารณาอัตราการอ่านออกและเขียนได้ของประชากรอายุ 15 ปีขึ้นไป ซึ่งได้สอบถามถึงความสามารถในการอ่านออกและเขียนได้ทั้งภาษาไทยและภาษาอื่น พบว่า เกินกว่าร้อยละ 90 ของประชากรในจังหวัดนครราชสีมา สามารถอ่านออกและเขียนได้ในภาษาไทย โดยเพศชายมีอัตราการอ่านออกและเขียนได้สูงกว่าเพศหญิง (ร้อยละ 98.6 และร้อยละ 98.5 ตามลำดับ) ประชากรนอกเขตเทศบาลมีอัตราการอ่านออกและเขียนได้สูงกว่าประชากรในเขตเทศบาล (ตาราง 9)

สำหรับความสามารถในการอ่านออกและเขียนได้ในภาษาอื่นนอกจากภาษาไทยนั้น พบว่า ส่วนใหญ่เป็นภาษา มลายูถิ่น/นาญ/ยาวิ ภาษาอังกฤษ และภาษาพม่า ซึ่งประชากรในเขตเทศบาลจะมีอัตราการอ่านออกและเขียนได้ ในภาษาอื่นสูงกว่าประชากรนอกเขตเทศบาล คือ ร้อยละ 10.3 และร้อยละ 8.0 ตามลำดับ

ตาราง 9 ร้อยละของประชากรอายุ 15 ปีขึ้นไป จำแนกตามการอ่านออกและเขียนได้ เพศ และเขตการปกครอง

การอ่านออกและเขียนได้	รวม	เพศ		เขตการปกครอง	
		ชาย	หญิง	ในเขตเทศบาล	นอกเขตเทศบาล
ภาษาไทย	100.0	100.0	100.0	100.0	100.0
อ่านออกเขียนได้	98.5	98.6	98.5	98.3	98.6
อ่านไม่ออกเขียนไม่ได้	1.5	1.4	1.5	1.7	1.4
ภาษาอื่น ๆ	100.0	100.0	100.0	100.0	100.0
อ่านออกเขียนได้	8.5	7.6	9.3	10.3	8.0
อ่านไม่ออกเขียนไม่ได้	91.5	92.4	90.7	89.7	92.0

2.3 การทำงานในรอบปี

2.3.1 อุตสาหกรรม

ประชากรอายุ 15 ปีขึ้นไป ที่มีงานทำในรอบปีที่แล้ว (1 กันยายน 2552 ถึง 31 สิงหาคม 2553) มีจำนวน 338,987 คน คิดเป็นร้อยละ 70.0 ของประชากรอายุ 15 ปีขึ้นไปทั้งสิ้น เป็นชาย 183,594 คน (ร้อยละ 54.2) และหญิง 155,393 คน (ร้อยละ 45.8) ส่วนประชากรที่มีอายุ 15 ปีขึ้นไปที่ไม่มีการทำงานหรือไม่ได้ทำงาน มีร้อยละ 30.0 เมื่อพิจารณาอุตสาหกรรมหรือประเภทกิจการของผู้ที่มีงานทำ พบว่า มีผู้ทำงานในภาคเกษตรกรรม ร้อยละ 55.4 และนอกภาคเกษตรกรรม ร้อยละ 44.6 โดยส่วนใหญ่ทำงานในสาขาการขนส่ง ขยายปลีก การซ่อมแซมยานยนต์ รถจักรยานยนต์ ของใช้ส่วนบุคคลและของใช้ในครัวเรือน ร้อยละ 12.3

สำหรับผู้มีงานทำในเขตเทศบาลส่วนใหญ่ทำงานนอกภาคเกษตรกรรม (ร้อยละ 78.1) โดยทำงานในสาขาการขนส่ง การขายปลีกมากที่สุด (ร้อยละ 25.5) ส่วนผู้มีงานทำนอกเขตเทศบาล ส่วนใหญ่ทำงานในภาคเกษตรกรรม (ร้อยละ 63.5) (ตาราง 10)

ตาราง 10 จำนวนและร้อยละของประชากรอายุ 15 ปีขึ้นไป จำแนกตามการมีงานทำ อุตสาหกรรม เพศ และเขตการปกครอง

อุตสาหกรรม	รวม	เพศ		เขตการปกครอง	
		ชาย	หญิง	ในเขต	นอกเขตเทศบาล
ยอดรวม	484,046	237,132	246,914	100,344	383,702
ผู้มีงานทำ	338,987	183,594	155,393	66,364	272,623
อุตสาหกรรม					
ภาคเกษตรกรรม					
1.เกษตรกรรม การป่าไม้ และการประมง	55.4	55.2	55.6	21.9	63.5
นอกภาคเกษตรกรรม					
1. การขายส่ง และการขายปลีก	12.3	11.7	13.1	25.5	9.1
2. ที่พักแรมและบริการด้านอาหาร	6.5	4.2	9.2	12.9	4.9
3. การก่อสร้าง	6.0	10.7	0.5	6.2	6.0
4. การบริหารราชการ และการป้องกันประเทศ	5.4	7.7	2.7	9.9	4.3
5. การผลิต	5.0	2.1	8.5	5.4	4.9
ผู้ไม่มีงานทำ	145,059	53,538	91,521	33,980	111,079

1/ ไม่รวมผู้ที่ไม่ทราบว่าทำงานหรือไม่

2.3.2 สถานภาพการทำงาน

ผู้มีงานทำในรอบปีส่วนใหญ่ทำงานในฐานะลูกจ้าง (ลูกจ้างรัฐบาล ลูกจ้างรัฐวิสาหกิจ ลูกจ้างเอกชน) ร้อยละ 50.0 รองลงมา คือ ทำงานส่วนตัวโดยไม่มีลูกจ้าง ร้อยละ 31.5 เมื่อเปรียบเทียบกับระหว่างเพศ พบว่า สัดส่วนผู้หญิงทำงานในฐานะช่วยธุรกิจส่วนตัวโดยไม่มีลูกจ้าง สูงกว่าผู้ชาย (ร้อยละ 24.6 และร้อยละ 9.4) ขณะที่ผู้ชายที่ประกอบธุรกิจส่วนตัวโดยไม่มีลูกจ้าง มีสัดส่วนมากกว่าผู้หญิง (ร้อยละ 34.4 และร้อยละ 28.1)

สำหรับสถานภาพการทำงานของผู้มีงานทำในเขตเทศบาลและนอกเขตเทศบาลนั้นไม่แตกต่างกัน โดยนอกเขตเทศบาลมีสัดส่วนการประกอบธุรกิจส่วนตัวโดยไม่มีลูกจ้าง และช่วยธุรกิจส่วนตัวโดยไม่มีลูกจ้าง สูงกว่าในเขตเทศบาล แต่สัดส่วนการเป็นนายจ้างของในเขตเทศบาลสูงกว่านอกเขตเทศบาล (ร้อยละ 3.6 และร้อยละ 1.5)

ตาราง 11 ร้อยละของผู้มีงานทำ จำแนกตามสถานภาพการทำงาน เพศ และเขตการปกครอง

สถานภาพการทำงาน	รวม	เพศ		เขตการปกครอง	
		ชาย	หญิง	ในเขตเทศบาล	นอกเขตเทศบาล
รวม	100.0	100.0	100.0	100.0	100.0
นายจ้าง	1.9	2.3	1.4	3.6	1.5
ประกอบธุรกิจส่วนตัวโดยไม่มีลูกจ้าง	31.5	34.4	28.1	28.7	32.1
ช่วยธุรกิจในครัวเรือนโดยไม่ได้รับค่าจ้าง	16.4	9.4	24.6	14.2	16.9
ลูกจ้างรัฐบาล	10.6	11.3	9.8	18.7	8.7
ลูกจ้างรัฐวิสาหกิจ	0.4	0.5	0.3	1.0	0.3
ลูกจ้างเอกชน	39.0	42.0	35.4	33.6	40.3
สมาชิกของการรวมกลุ่ม	0.2	a	0.4	0.2	0.2

3. ภาวะเจริญพันธุ์

3.1 บุตรเกิดรอดและจำนวนบุตรที่มีชีวิตอยู่

จากการสอบถามผู้หญิงที่มีอายุ 13 ปีขึ้นไปทุกคน ในเรื่องของการมีบุตร พบว่า ผู้หญิง 1 คน มีบุตรที่ตนเองเป็นผู้ให้กำเนิดและมีชีวิตอยู่ขณะคลอดหรือบุตรเกิดรอดโดยเฉลี่ย มีประมาณ 1.79 คน โดยผู้หญิงที่อยู่ในเขตเทศบาลมีจำนวนบุตรเกิดรอดโดยเฉลี่ยต่ำกว่าหญิงที่อยู่นอกเขตเทศบาลเล็กน้อย คือ 1.57 คน และ 1.86 คน ตามลำดับ แต่เมื่อพิจารณาเฉพาะหญิงเคยสมรสที่อยู่ในวัยเจริญพันธุ์อายุ 15-49 ปี พบว่ามีบุตรเกิดรอดโดยเฉลี่ย 2.10 คน ซึ่งต่ำกว่าเมื่อ 10 ปีที่แล้ว (2.45 คน) ซึ่งสอดคล้องกับอายุเฉลี่ยที่สมรสครั้งแรกสูงขึ้นทั้งชายและหญิง

เมื่อพิจารณาอายุเฉลี่ยเมื่อสมรสครั้งแรก (SMAM) พบว่า ผู้หญิงแต่งงานเร็วกว่าผู้ชาย โดยผู้หญิงแต่งงานครั้งแรกเมื่ออายุเฉลี่ยประมาณ 24.7 ปี ส่วนผู้ชายแต่งงานครั้งแรกเมื่ออายุเฉลี่ยประมาณ 29.1 ปี และประชากรทั้งชายและหญิงที่อยู่ในเขตเทศบาลจะแต่งงานช้ากว่าผู้ที่อยู่นอกเขตเทศบาล (ตาราง 12)

ตาราง 12 ภาวะเจริญพันธุ์ และอายุเฉลี่ยเมื่อแรกสมรส จำแนกตามเขตการปกครอง

ภาวะเจริญพันธุ์	รวม	เขตการปกครอง	
		ในเขตเทศบาล	นอกเขตเทศบาล
จำนวนบุตรเกิดรอดเฉลี่ย^{1/} (คน)			
ต่อสตรีอายุ 13 ปีขึ้นไป	1.79	1.57	1.86
ต่อสตรีอายุ 15-49 ปี	1.40	1.19	1.46
ต่อสตรีเคยสมรสอายุ 15-49 ปี	2.10	1.89	2.15
จำนวนบุตรที่มีชีวิตอยู่เฉลี่ย^{1/} (คน)			
ต่อสตรีอายุ 13 ปีขึ้นไป	1.75	1.53	1.81
ต่อสตรีอายุ 15-49 ปี	1.39	1.18	1.44
ต่อสตรีเคยสมรสอายุ 15-49 ปี	2.07	1.87	2.12
อายุเฉลี่ยเมื่อแรกสมรส (ปี)			
รวม	26.9	27.4	26.8
ชาย	29.1	29.4	29.0
หญิง	24.7	25.4	24.6

1/ ไม่รวมผู้ที่ไม่ทราบว่ามีบุตรหรือไม่

4. การย้ายถิ่น

4.1 สถานที่เกิดและระยะเวลาการอยู่อาศัยในสถานที่อยู่ปัจจุบัน

จากการทำสำมะโนประชากรและเคหะ พ.ศ. 2553 พบว่า ประชากรที่เกิดในจังหวัดนราธิวาสและปัจจุบันอาศัยอยู่ในจังหวัดที่เกิด มีร้อยละ 94.8 ซึ่งส่วนใหญ่เป็นเพศหญิงมากกว่าเพศชาย (ร้อยละ 95.0 และร้อยละ 94.6 ตามลำดับ) ส่วนประชากรที่เกิดในจังหวัดอื่น หรือประชากรที่ไม่ได้อาศัยอยู่ในจังหวัดที่เกิด มีร้อยละ 5.2 ซึ่งส่วนใหญ่จะอาศัยอยู่ในเขตเทศบาลมากกว่านอกเขตเทศบาล (ร้อยละ 10.4 และร้อยละ 3.9 ตามลำดับ)

สำหรับประชากรในจังหวัดนราธิวาสที่มีการย้ายถิ่นในช่วง พ.ศ. 2548-2553 มีประมาณ 26,418 คนคิดเป็นร้อยละ 3.9 ของประชากรทั้งจังหวัด (ไม่รวมผู้ที่ไม่ทราบระยะเวลาการอยู่อาศัยในปัจจุบัน) โดยในเขตเทศบาลมีสัดส่วนผู้ย้ายถิ่นสูงกว่านอกเขตเทศบาล (ร้อยละ 8.5 และร้อยละ 2.8) และเพศชายมีสัดส่วนการย้ายถิ่นสูงกว่าเพศหญิง (ร้อยละ 4.0 และร้อยละ 3.8)

ตาราง 13 ร้อยละการย้ายถิ่นของประชากร จำแนกตามเหตุผลของการย้ายถิ่น เพศ และเขตการปกครอง

การย้ายถิ่น และเหตุผลของการย้ายถิ่น	รวม	เพศ		เขตการปกครอง	
		ชาย	หญิง	ในเขตเทศบาล	นอกเขตเทศบาล
การย้ายถิ่นของประชากร					
ผู้ที่อาศัยอยู่ในจังหวัดที่เกิด	94.8	94.6	95.0	89.6	96.1
ผู้ที่ไม่ได้อาศัยอยู่ในจังหวัดที่เกิด	5.2	5.4	5.0	10.4	3.9
ผู้ที่ย้ายถิ่นในช่วง 5 ปี (พ.ศ. 2548-2553)	3.9	4.0	3.8	8.5	2.8
เหตุผลของการย้ายถิ่น	100.0	100.0	100.0	100.0	100.0
หางานทำ	7.5	7.4	7.6	12.7	3.6
หน้าที่การงาน	9.3	12.0	6.4	12.8	6.7
เพื่อการศึกษา	7.5	7.1	7.8	8.6	6.6
ติดตามบุคคลในครัวเรือน	31.0	26.9	35.3	22.6	37.3
กลับภูมิลำเนา	1.5	1.6	1.4	0.7	2.1
ย้ายที่อยู่อาศัย	16.8	18.1	15.5	14.7	18.4
ย้ายเข้าครัวเรือนสถาบัน	25.8	26.1	25.4	27.5	24.5
อื่นๆ					

4.2 เหตุผลของการย้ายถิ่น

สำหรับเหตุผลการย้ายถิ่นของประชากรที่มีการย้ายถิ่นในช่วง พ.ศ. 2548-2553 พบว่า ส่วนใหญ่ย้ายเพื่อติดตามบุคคลในครัวเรือน ร้อยละ 31.0 รองลงมา คือ ย้ายเข้าครัวเรือนสถาบัน และย้ายที่อยู่อาศัย (ร้อยละ 25.8 และร้อยละ 16.8) โดยเพศหญิงมีเหตุผลของย้ายถิ่นเพื่อติดตามบุคคลในครัวเรือนสูงกว่าเพศชาย ในขณะที่เพศชายมีเหตุผลในการย้ายเพราะหน้าที่การงาน ย้ายที่อยู่อาศัย และย้ายเพื่อเข้าครัวเรือนสถาบันสูงกว่าเพศหญิง สำหรับประชากรนอกเขตเทศบาลย้ายถิ่นเพื่อติดตามบุคคลในครัวเรือนมีสัดส่วนสูงกว่าในเขตเทศบาล (ร้อยละ 37.3 และร้อยละ 22.6) และสัดส่วนประชากรในเขตเทศบาลย้ายถิ่นเพื่อเข้าครัวเรือนสถาบันสูงกว่าประชากรนอกเขตเทศบาล (ร้อยละ 27.5 และร้อยละ 24.5)

ภาคเคหะ

1. ประเภทและลักษณะของที่อยู่อาศัย

เมื่อศึกษาถึงประเภทที่อยู่อาศัยของครัวเรือนส่วนบุคคลในจังหวัดนราธิวาส ในปี 2553 พบว่า ครัวเรือนส่วนใหญ่ ร้อยละ 87.1 มีที่อยู่อาศัยเป็น บ้านเดี่ยว รองลงมา เป็น ตึกแถว ห้องแถว หรือ เรือนแถว ร้อยละ 10.1 และแฟลต อพาร์ทเมนท์ หอพัก ร้อยละ 1.4 เมื่อพิจารณาประเภทของที่อยู่อาศัยตามเขต การปกครอง จะมีลักษณะเหมือนกันคือส่วนใหญ่เป็นบ้านเดี่ยว ยกเว้นที่อยู่อาศัยประเภทตึกแถว ห้องแถว เรือนแถว และแฟลต อพาร์ทเมนท์ ที่จะมีในเขตเทศบาลมากกว่านอกเขตเทศบาล

สำหรับลักษณะของที่อยู่อาศัยหรือวัสดุที่ใช้ในการก่อสร้างที่อยู่อาศัยของครัวเรือน พบว่า ส่วนใหญ่ ปลูกสร้างด้วยวัสดุที่ถาวร คือ เป็นตึก ไม้ และครึ่งตึกครึ่งไม้ (ร้อยละ 99.4) โดยที่ครัวเรือนในเขตเทศบาล มีสัดส่วนของที่อยู่อาศัยที่สร้างด้วยวัสดุที่ถาวร สูงกว่านอกเขตเทศบาลเพียงเล็กน้อย คือ ร้อยละ 99.8 และ ร้อยละ 99.3 ตามลำดับ (ตาราง 14)

ตาราง 14 จำนวนและร้อยละของครัวเรือนส่วนบุคคล จำแนกตามประเภทและลักษณะของที่อยู่อาศัย และเขตการปกครอง

ประเภทที่อยู่อาศัย และลักษณะของที่อยู่อาศัย	รวม		เขตการปกครอง	
	จำนวน	ร้อยละ	ในเขตเทศบาล	นอกเขตเทศบาล
ประเภทที่อยู่อาศัย	156,283	100.0	100.0	100.0
บ้านเดี่ยว	136,143	87.1	58.0	95.9
ทาวนเฮาส์ บ้านแฝด ทาวน์โฮม	1,807	1.2	2.0	0.9
คอนโดมิเนียม แมนชั่น	64	a	0.1	a
แฟลต อพาร์ทเมนท์ หอพัก	2,267	1.4	5.4	0.3
ตึกแถว ห้องแถว เรือนแถว	15,774	10.1	34.2	2.8
อื่น ๆ ^{2/}	228	0.2	0.3	0.1
ลักษณะของที่อยู่อาศัย	156,055	100.0	100.0	100.0
ตึก	55,915	35.8	58.2	29.1
ไม้	51,136	32.7	21.6	36.1
ครึ่งตึกครึ่งไม้	48,179	30.9	20.0	34.1
วัสดุไม่ถาวร/วัสดุใช้แล้ว	501	0.4	0.1	0.4
อื่น ๆ ^{2/}	324	0.2	a	0.3

1/ ไม่รวมไม่ทราบประเภทที่อยู่อาศัยและลักษณะของที่อยู่อาศัย

2/ รวมครัวเรือนที่อาศัยอยู่ในห้องภายในบ้าน ห้องภายในสำนักงาน เรือ แพ และรถ

a น้อยกว่าร้อยละ 0.1

2. การครอบครองที่อยู่อาศัยและที่ดินที่เป็นที่ตั้งของที่อยู่อาศัย

เมื่อพิจารณาถึงการครอบครองหรือการมีกรรมสิทธิ์ในที่อยู่อาศัยของประชากรในจังหวัดนราธิวาส พบว่า มีครัวเรือนประมาณร้อยละ 89.0 เป็นเจ้าของในที่อยู่อาศัย โดยสัดส่วนการเป็นเจ้าของที่อยู่อาศัยของครัวเรือนนอกเขตเทศบาลจะสูงกว่าในเขตเทศบาล (ร้อยละ 95.4 และร้อยละ 67.3 ตามลำดับ) ส่วนครัวเรือนที่เช่าที่อยู่อาศัย มีร้อยละ 6.6 โดยสัดส่วนครัวเรือนในเขตเทศบาลเช่าที่อยู่อาศัยสูงกว่านอกเขตเทศบาล (ร้อยละ 23.9 และร้อยละ 1.4 ตามลำดับ)

หากพิจารณาถึงการครอบครองที่ดินที่เป็นที่ตั้งของที่อยู่อาศัย (เฉพาะครัวเรือนที่เป็นเจ้าของหรือเช่าซื้อที่อยู่อาศัย) พบว่า เกินกว่าร้อยละ 90 ของครัวเรือนส่วนบุคคลในจังหวัดนราธิวาสเป็นเจ้าของที่ดินที่เป็นที่ตั้งของที่อยู่อาศัยในปัจจุบัน โดยสัดส่วนของการครอบครองที่ดินดังกล่าวของครัวเรือนนอกเขตเทศบาลจะสูงกว่าในเขตเทศบาล (ตาราง 15)

ตาราง 15 จำนวนและร้อยละของครัวเรือนส่วนบุคคล จำแนกตามการครอบครองที่อยู่อาศัยและที่ดิน และเขตการปกครอง

การครอบครองที่อยู่อาศัย และการครอบครองที่ดิน	รวม		เขตการปกครอง	
	จำนวน	ร้อยละ	ในเขตเทศบาล	นอกเขตเทศบาล
การครอบครองที่อยู่อาศัย	156,200	100.0	100.0	100.0
เจ้าของ	138,900	89.0	67.3	95.4
เช่าซื้อ	842	0.5	0.9	0.4
เช่า	10,348	6.6	23.9	1.4
ไม่เสียค่าเช่า/ให้อยู่เปล่า	5,507	3.5	6.7	2.6
อื่น ๆ	603	0.4	1.2	0.2
การครอบครองที่ดิน	139,717	100.0	100.0	100.0
เจ้าของ	133,018	95.2	87.9	96.7
เช่าซื้อ	1,960	1.4	2.6	1.1
เช่า	1,553	1.1	4.6	0.4
ไม่เสียค่าเช่า	2,995	2.2	4.7	1.6
อื่น ๆ	191	0.1	0.2	0.2

1/ ไม่รวมไม่ทราบ

3. แหล่งที่มาของน้ำดื่ม น้ำใช้

สำหรับแหล่งที่มาของน้ำดื่มในจังหวัดนราธิวาส พบว่า ครึ่งเรือนส่วนใหญ่จะดื่มน้ำที่มาจากน้ำบ่อ ร้อยละ 49.2 รองลงมาคือ น้ำดื่มบรรจุขวด หรือตู้ น้ำหยอดเหรียญ ร้อยละ 23.8 และน้ำประปาผ่านการบำบัด โดยการต้มหรือกรอง ร้อยละ 6.5 เมื่อพิจารณาจากเขตการปกครอง พบว่า ครึ่งเรือนที่อยู่ในเขตเทศบาลมีสัดส่วนของการดื่มน้ำดื่มบรรจุขวดและน้ำประปานำมาผ่านการบำบัดโดยการต้มหรือกรอง สูงกว่านอกเขตเทศบาล แต่สัดส่วนการดื่มน้ำฝนของครึ่งเรือนนอกเขตเทศบาลสูงกว่าในเขตเทศบาลสี่เท่า

สำหรับน้ำใช้นั้น ครึ่งเรือนส่วนใหญ่ใช้น้ำบ่อ ร้อยละ 52.3 รองลงมาใช้น้ำประปา ร้อยละ 37.3 และสัดส่วนการใช้น้ำประปาของครึ่งเรือนในเขตเทศบาลสูงกว่านอกเขตเทศบาล (ร้อยละ 53.8 และร้อยละ 32.3)

ตาราง 16 ร้อยละของครึ่งเรือนส่วนบุคคล จำแนกตามแหล่งที่มาของน้ำดื่ม น้ำใช้ และเขตการปกครอง

แหล่งที่มาของน้ำดื่มและน้ำใช้	รวม	เขตการปกครอง	
		ในเขตเทศบาล	นอกเขตเทศบาล
น้ำดื่ม	100.0	100.0	100.0
น้ำประปา	15.1	8.4	17.1
น้ำประปา (ต้ม/กรอง)	6.5	7.5	6.2
น้ำบาดาล	3.4	4.5	3.0
น้ำบ่อ	49.2	22.8	57.1
น้ำจากแม่น้ำ ลำคลองฯ	1.1	0.2	1.4
น้ำฝน	0.9	0.3	1.2
น้ำดื่มบรรจุขวด ตู้ น้ำดื่มหยอดเหรียญ	23.8	56.3	14.0
อื่น ๆ	a	a	a
น้ำใช้	100.0	100.0	100.0
น้ำประปา	37.3	53.8	32.3
น้ำประปา (ต้ม/กรอง)	0.5	0.5	0.5
น้ำบาดาล	5.7	8.6	4.7
น้ำบ่อ	52.3	36.3	57.1
น้ำจากแม่น้ำ ลำคลองฯ	4.1	0.7	5.2
น้ำฝน	0.1	0.1	0.2
อื่น ๆ	a	a	a

a น้อยกว่าร้อยละ 0.1

4. ประเภทของการใช้ส้วม

จากตาราง 17 แสดงให้เห็นถึงประเภทของส้วมที่ใช้ในจังหวัดนราธิวาส รวมถึงสุขอนามัยและความสะดวกสบายในการใช้ส้วมของประชากร พบว่า คร้วเรือนที่อยู่ในเขตเทศบาลจะใช้ส้วมแบบนั่งห้อยเท้าสูงกว่าคร้วเรือนที่อยู่นอกเขตเทศบาล (ร้อยละ 14.1 และร้อยละ 6.5) และคร้วเรือนที่อยู่นอกเขตเทศบาลจะใช้ส้วมแบบนั่งยองสูงกว่าในเขตเทศบาล (ร้อยละ 87.8 และร้อยละ 81.8)

ตาราง 17 ร้อยละของคร้วเรือนส่วนบุคคล จำแนกตามประเภทของการใช้ส้วม และเขตการปกครอง

ประเภทของการใช้ส้วม	รวม	เขตการปกครอง	
		ในเขตเทศบาล	นอกเขตเทศบาล
รวม	100.0	100.0	100.0
ส้วมแบบนั่งห้อยเท้า	8.3	14.1	6.5
ส้วมแบบนั่งยอง	86.4	81.8	87.8
ส้วมแบบนั่งห้อยเท้าและส้วมแบบนั่งยอง	5.2	4.1	5.6
อื่น ๆ	0.1	a	0.1

1/ รวมส้วมหลุม ถึง ถ่ายลงแม่น้ำ ลำคลอง และไม่มีส้วม

a น้อยกว่าร้อยละ 0.1

5. การใช้เชื้อเพลิงในการประกอบอาหาร

สำหรับการใช้เชื้อเพลิงในการประกอบอาหารของคร้วเรือนในจังหวัดนราธิวาส พบว่า ส่วนใหญ่ร้อยละ 94.5 ใช้ก๊าซเป็นเชื้อเพลิงในการประกอบอาหาร ซึ่งคร้วเรือนในเขตเทศบาลและนอกเขตเทศบาลก็มีลักษณะเช่นเดียวกับภาพรวมของทั้งจังหวัด และสัดส่วนคร้วเรือนในเขตเทศบาลใช้ไฟฟ้าในการประกอบอาหาร สูงกว่านอกเขตเทศบาล ในขณะที่คร้วเรือนนอกเขตเทศบาลใช้ถ่าน ฟืน เศษไม้ สูงกว่าในเขตเทศบาล

ตาราง 18 ร้อยละของคร้วเรือนส่วนบุคคล จำแนกตามประเภทเชื้อเพลิงที่ใช้ในการประกอบอาหาร และเขตการปกครอง

ประเภทเชื้อเพลิงที่ใช้ในการประกอบอาหาร	รวม	เขตการปกครอง	
		ในเขตเทศบาล	นอกเขตเทศบาล
รวม	100.0	100.0	100.0
ก๊าซ	94.5	92.5	95.1
ถ่าน ฟืน เศษไม้	2.3	1.0	2.7
ไฟฟ้า	2.2	3.5	2.8
น้ำมันก๊าด และอื่นๆ	a	a	0.1
ไม่มีการหุงต้ม	1.0	3.0	0.3

1/ ไม่รวมไม่ทราบ a น้อยกว่าร้อยละ 0.1

6. การเป็นเจ้าของเครื่องใช้ในครัวเรือน

การเป็นเจ้าของเครื่องใช้ต่าง ๆ ในครัวเรือน หมายถึง การเป็นเจ้าของ โทรทัศน์ เครื่องเล่นวีซีดี/ ดีวีดี โทรศัพท์มือถือ คอมพิวเตอร์ ตู้เย็น/ตู้แช่ ไมโครเวฟ/เตาอบ เครื่องซักผ้า เครื่องปรับอากาศ รถยนต์ รถจักรยานยนต์ และรถที่ใช้ในการเกษตร พบว่า เครื่องใช้ดังกล่าวจะมีในครัวเรือนที่อยู่ในเขตเทศบาลมากกว่านอกเขตเทศบาล (ยกเว้นรถที่ใช้ในการเกษตร) ในขณะที่ครัวเรือนที่อยู่นอกเขตเทศบาลเป็นเจ้าของเครื่องใช้ประเภทรถจักรยานยนต์และรถแทรกเตอร์ 4 ล้อ ที่ใช้ในการเกษตรมากกว่าในเขตเทศบาล

นอกจากนี้ยังสอบถามถึงการมีอุปกรณ์และการใช้เทคโนโลยี คือ เคเบิลทีวี จานดาวเทียม และการใช้อินเทอร์เน็ตในครัวเรือน พบว่า ส่วนใหญ่ครัวเรือนในเขตเทศบาลมีการใช้เคเบิลทีวี และอินเทอร์เน็ตสูงกว่านอกเขตเทศบาล (ตาราง 19)

ตาราง 19 จำนวนและร้อยละของครัวเรือนส่วนบุคคล จำแนกตามการเป็นเจ้าของเครื่องใช้ในครัวเรือน การมีอุปกรณ์เทคโนโลยีในครัวเรือน และเขตการปกครอง

การเป็นเจ้าของเครื่องใช้ และการมีอุปกรณ์เทคโนโลยีในครัวเรือน	จำนวนครัวเรือน ที่เป็นเจ้าของ/มีใช้	ร้อยละ	เขตการปกครอง	
			ในเขตเทศบาล	นอกเขตเทศบาล
การเป็นเจ้าของเครื่องใช้ในครัวเรือน	156,283	100.0	100.0	100.0
โทรทัศน์	145,848	93.3	95.5	92.7
เครื่องเล่นวีซีดี/ดีวีดี	108,831	69.6	74.1	68.3
โทรศัพท์มือถือ	135,940	87.0	92.7	85.2
คอมพิวเตอร์	23,476	15.0	27.1	11.4
ตู้เย็น ตู้แช่	124,135	79.4	85.4	77.6
ไมโครเวฟ เตาอบ	13,239	8.5	14.1	6.8
เครื่องซักผ้า	73,208	46.8	64.3	41.6
เครื่องปรับอากาศ	6,384	4.1	9.9	2.3
รถส่วนบุคคล รถปิกอัพ รถตู้	43,399	27.8	35.7	25.4
รถจักรยานยนต์	143,575	91.9	91.7	91.9
รถแทรกเตอร์ 4 ล้อ	1,275	0.8	0.6	0.9
รถไถ 2 ล้อ (รถไถเดินตาม)	5,726	3.7	0.8	4.5
การมีอุปกรณ์เทคโนโลยีในครัวเรือน	156,283	100.0	100.0	100.0
เคเบิลทีวี	12,330	7.9	20.4	4.1
จานดาวเทียม	28,003	17.9	18.0	17.9
อินเทอร์เน็ต	7,690	4.9	12.5	2.6

ตารางสถิติ

ตารางประชากร

สารบัญตารางสถิติ

ตารางประชากร

- ตารางที่ 1 ประชากรจำแนกตามเพศ ครั้วเรือนจำแนกตามประเภทของครั้วเรือน อำเภอ และเขตการปกครอง
- ตารางที่ 2 ประชากรจำแนกอายุรายปี เพศ และเขตการปกครอง
- ตารางที่ 3 ประชากรจำแนกตามกลุ่มอายุ เพศ อำเภอ และเขตการปกครอง
- ตารางที่ 4 ประชากรจำแนกตามศาสนา เพศ และเขตการปกครอง
- ตารางที่ 5 ประชากรจำแนกตามสัญชาติ เพศ และเขตการปกครอง
- ตารางที่ 6 ประชากรจำแนกตามภาษาที่ใช้พูดในครั้วเรือน เพศ และเขตการปกครอง
- ตารางที่ 7 ประชากรอายุ 3 ปีขึ้นไป จำแนกตามระดับชั้นที่กำลังเรียน กลุ่มอายุ เพศ และเขตการปกครอง
- ตารางที่ 8 ประชากรอายุ 3 ปีขึ้นไป จำแนกตามระดับชั้นที่เรียนสำเร็จ กลุ่มอายุ เพศ และเขตการปกครอง
- ตารางที่ 9 ประชากรอายุ 10 ปีขึ้นไป จำแนกตามการอ่านออกเขียนได้ กลุ่มอายุ เพศ และเขตการปกครอง
- ตารางที่ 10 ประชากรอายุ 13 ปีขึ้นไป จำแนกตามสถานภาพสมรส กลุ่มอายุ เพศ และเขตการปกครอง
- ตารางที่ 11 หญิงเคยสมรสอายุ 13 ปีขึ้นไป จำแนกตามจำนวนบุตรเกิดรอด จำนวนบุตรเกิดรอดโดยเฉลี่ย กลุ่มอายุของหญิง และเขตการปกครอง
- ตารางที่ 12 หญิงเคยสมรสอายุ 13 ปีขึ้นไป จำแนกตามจำนวนบุตรที่มีชีวิตอยู่ จำนวนบุตรที่มีชีวิตอยู่โดยเฉลี่ย กลุ่มอายุของหญิง และเขตการปกครอง
- ตารางที่ 13 ประชากรจำแนกตามลักษณะความพิการ เพศ และเขตการปกครอง
- ตารางที่ 14 ประชากรอายุ 15 ปีขึ้นไปทำงานในรอบปี จำแนกตามหมวดอาชีพ กลุ่มอายุ เพศ และเขตการปกครอง
- ตารางที่ 15 ประชากรอายุ 15 ปีขึ้นไปทำงานในรอบปี จำแนกตามหมวดอุตสาหกรรม กลุ่มอายุ เพศ และเขตการปกครอง
- ตารางที่ 16 ประชากรอายุ 15 ปีขึ้นไปทำงานในรอบปี จำแนกตามสถานภาพการทำงาน กลุ่มอายุ เพศ และเขตการปกครอง
- ตารางที่ 17 ประชากรจำแนกตามสถานที่เกิด เพศ และเขตการปกครอง
- ตารางที่ 18 ประชากรจำแนกตามลักษณะการย้ายถิ่น เพศ และเขตการปกครอง
- ตารางที่ 19 ประชากรที่ย้ายถิ่นภายใน 5 ปี จำแนกตามสถานที่อยู่ก่อนย้าย กลุ่มอายุ และเพศ
- ตารางที่ 20 ประชากรที่ย้ายถิ่นภายใน 5 ปี จำแนกตามเหตุผลของการย้ายถิ่น เพศ และเขตการปกครอง
- ตารางที่ 21 ประชากรจำแนกตามการมีชื่อในทะเบียนบ้าน เพศ และเขตการปกครอง
- ตารางที่ 22 ครั้วเรือนส่วนบุคคลจำแนกตามกลุ่มอายุของหัวหน้าครั้วเรือน เพศ และเขตการปกครอง

ตารางที่ 1 ประชากร จำแนกตามเพศ ครัวเรือน จำแนกตามประเภทของครัวเรือน อำเภอ และเขตการปกครอง

Table 1 Population by sex, household by type of households, amphoe and area

อำเภอ และเขตการปกครอง	ประชากร Population			ประชากรในครัวเรือนส่วนบุคคล Population in private households			ประชากรในครัวเรือนกลุ่มบุคคล Population in collective households			จำนวนครัวเรือน Number of households			จำนวนประชากร เฉลี่ยต่อครัวเรือน ส่วนบุคคล Population per private household	Amphoe and area
	รวม Total	ชาย Male	หญิง Female	รวม Total	ชาย Male	หญิง Female	รวม Total	ชาย Male	หญิง Female	รวม Total	ส่วนบุคคล Private households	กลุ่มบุคคล Collective households		
	ยอดรวม	670,002	332,190	337,812	661,630	327,858	333,772	8,372	4,332	4,040	156,492	156,283		
ในเขตเทศบาล	133,718	64,616	69,102	129,893	62,850	67,043	3,825	1,766	2,059	36,272	36,208	64	3.6	Municipal area
นอกเขตเทศบาล	536,284	267,574	268,710	531,737	265,008	266,729	4,547	2,566	1,981	120,220	120,075	145	4.4	Non-municipal area
อำเภอเมืองนราธิวาส	104,051	51,178	52,873	101,464	49,559	51,905	2,587	1,619	968	23,195	23,153	42	4.4	Amphoe Mueang narathiwat
ในเขตเทศบาล	33,734	17,025	16,709	32,021	15,792	16,229	1,713	1,233	480	8,782	8,765	17	3.7	Municipal area
นอกเขตเทศบาล	70,317	34,153	36,164	69,443	33,767	35,676	874	386	488	14,413	14,388	25	4.8	Non-municipal area
อำเภอตากใบ	57,776	28,078	29,698	57,197	27,755	29,442	579	323	256	13,002	12,980	22	4.4	Amphoe Tak Bai
ในเขตเทศบาล	13,932	6,953	6,979	13,917	6,938	6,979	15	15	-	3,159	3,157	2	4.4	Municipal area
นอกเขตเทศบาล	43,844	21,125	22,719	43,280	20,817	22,463	564	308	256	9,843	9,823	20	4.4	Non-municipal area
อำเภอบาเจาะ	47,066	22,793	24,273	46,709	22,691	24,018	357	102	255	10,809	10,792	17	4.3	Amphoe Bacho
ในเขตเทศบาล	12,992	5,918	7,074	12,686	5,843	6,843	306	75	231	3,054	3,047	7	4.2	Municipal area
นอกเขตเทศบาล	34,074	16,875	17,199	34,023	16,848	17,175	51	27	24	7,755	7,745	10	4.4	Non-municipal area
อำเภอช้างอ	38,579	18,771	19,808	38,534	18,747	19,787	45	24	21	8,275	8,273	2	4.7	Amphoe Yi-ngo
ในเขตเทศบาล	1,991	873	1,118	1,991	873	1,118	-	-	-	517	517	-	3.9	Municipal area
นอกเขตเทศบาล	36,588	17,898	18,690	36,543	17,874	18,669	45	24	21	7,758	7,756	2	4.7	Non-municipal area
อำเภอรามะ	75,802	34,648	41,154	73,503	33,856	39,647	2,299	792	1,507	17,424	17,404	20	4.2	Amphoe Ra-ngae
ในเขตเทศบาล	14,887	6,636	8,251	13,713	6,447	7,266	1,174	189	985	3,478	3,473	5	3.9	Municipal area
นอกเขตเทศบาล	60,915	28,012	32,903	59,790	27,409	32,381	11,256	603	522	13,946	13,931	15	4.3	Non-municipal area
อำเภอเรือสาะ	60,595	32,013	28,582	60,509	31,954	28,555	86	59	27	13,408	13,391	17	4.5	Amphoe Rueso
ในเขตเทศบาล	7,236	3,513	3,723	7,216	3,495	3,721	20	18	2	1,475	1,471	4	4.9	Municipal area
นอกเขตเทศบาล	53,359	28,500	24,859	53,293	28,459	24,834	66	41	25	11,933	11,920	13	4.5	Non-municipal area

ตารางที่ 1 ประชากร จำแนกตามเพศ ครีวเรือน จำแนกตามประเภทของครีวเรือน อำเภอ และเขตการปกครอง (ต่อ)

Table 1 Population by sex, household by type of households, amphoe and area (Contd.)

อำเภอ และเขตการปกครอง	ประชากร			ประชากรในครีวเรือนส่วนบุคคล			ประชากรในครีวเรือนกลุ่มบุคคล			จำนวนครีวเรือน			จำนวนประชากร เฉลี่ยต่อครีวเรือน ส่วนบุคคล	Amphoe and area
	Population			Population in private households			Population in collective households			Number of households				
	รวม Total	ชาย Male	หญิง Female	รวม Total	ชาย Male	หญิง Female	รวม Total	ชาย Male	หญิง Female	รวม Total	ส่วนบุคคล Private households	กลุ่มบุคคล Collective households		
อำเภอสรีสาคร	34,966	17,721	17,245	34,774	17,662	17,112	192	59	133	8,933	8,931	2	3.9	Amphoe Si Sakhon
ในเขตเทศบาล	4,089	1,882	2,207	3,897	1,823	2,074	192	59	133	1,322	1,320	2	3	Municipal area
นอกเขตเทศบาล	30,877	15,839	15,038	30,877	15,839	15,038	-	-	-	7,611	7,611	-	4.1	Non-municipal area
อำเภอแวง	48,063	24,539	23,524	47,314	24,124	23,190	749	415	334	10,792	10,775	17	4.4	Amphoe Waeng
ในเขตเทศบาล	7,861	3,647	4,214	7,760	3,588	4,172	101	59	42	1,826	1,822	4	4.3	Municipal area
นอกเขตเทศบาล	40,202	20,892	19,310	39,554	20,536	19,018	648	356	292	8,966	8,953	13	4.4	Non-municipal area
อำเภอสุโขริน	22,898	12,075	10,823	22,856	12,038	10,818	42	37	5	6,566	6,556	10	3.5	Amphoe Sukhirin
ในเขตเทศบาล	3,259	1,651	1,608	3,256	1,648	1,608	3	3	-	997	996	1	3.3	Municipal area
นอกเขตเทศบาล	19,639	10,424	9,215	19,600	10,390	9,210	39	34	5	5,569	5,560	9	3.5	Non-municipal area
อำเภอสุโขทัย	61,638	30,673	30,965	60,539	30,036	30,503	1,099	637	462	16,390	16,348	42	3.7	Amphoe Su-ngai Kolok
ในเขตเทศบาล	29,286	14,425	14,861	28,986	14,311	14,675	300	114	186	9,813	9,792	21	3	Municipal area
นอกเขตเทศบาล	32,352	16,248	16,104	31,553	15,725	15,828	799	523	276	6,577	6,556	21	4.8	Non-municipal area
อำเภอสุโขทัย	48,153	25,440	22,713	48,131	25,429	22,702	23	11	12	10,972	10,966	6	4.4	Amphoe Su-ngai Padi
ในเขตเทศบาล	4,451	2,093	2,358	4,449	2,091	2,358	2	2	-	1,848	1,847	1	2.4	Municipal area
นอกเขตเทศบาล	43,702	23,347	20,355	43,682	23,338	20,344	21	9	12	9,124	9,119	5	4.8	Non-municipal area
อำเภอจะนะ	33,534	16,800	16,734	33,476	16,780	16,696	58	20	38	8,610	8,606	4	3.9	Amphoe Chanae
ในเขตเทศบาล	-	-	-	-	-	-	-	-	-	-	-	-	-	Municipal area
นอกเขตเทศบาล	33,534	16,800	16,734	33,476	16,780	16,696	58	20	38	8,610	8,606	4	3.9	Non-municipal area
อำเภอเจาะไอร้อง	36,881	17,462	19,419	36,624	17,226	19,398	257	236	21	8,116	8,108	8	4.5	Amphoe Cho-airong
ในเขตเทศบาล	-	-	-	-	-	-	-	-	-	-	-	-	-	Municipal area
นอกเขตเทศบาล	36,881	17,462	19,419	36,624	17,226	19,398	257	236	21	8,116	8,108	8	4.5	Non-municipal area

ตารางที่ 2 ประชากร จำแนกตามอายุรายปี เพศ และเขตการปกครอง

Table 2 Population by single year of age, sex and area

อายุรายปี	ประชากร Population			ในเขตเทศบาล Municipal area			นอกเขตเทศบาล Non-municipal area			Single year of age
	รวม Total	ชาย Male	หญิง Female	รวม Total	ชาย Male	หญิง Female	รวม Total	ชาย Male	หญิง Female	
ยอดรวม	670,002	332,190	337,812	133,718	64,616	69,102	536,284	267,574	268,710	Total
ส่วนร้อยละ	100.0	49.6	50.4	100.0	48.3	51.7	100.0	49.9	50.1	Percent
ต่ำกว่า 1	9,092	4,671	4,421	1,917	963	954	7,176	3,708	3,468	Under 1
1	10,662	5,450	5,212	1,950	964	986	8,712	4,486	4,226	1
2	11,896	6,088	5,808	2,087	1,036	1,051	9,809	5,052	4,757	2
3	12,155	6,235	5,920	2,196	1,149	1,047	9,959	5,086	4,873	3
4	11,732	6,020	5,712	2,056	1,113	943	9,676	4,907	4,769	4
5	12,119	6,223	5,896	2,106	1,084	1,022	10,013	5,139	4,874	5
6	12,087	6,247	5,840	1,974	997	977	10,113	5,250	4,863	6
7	12,475	6,368	6,107	2,201	1,120	1,081	10,274	5,248	5,026	7
8	12,759	6,570	6,189	2,152	1,076	1,076	10,607	5,494	5,113	8
9	13,005	6,695	6,310	2,149	1,098	1,051	10,856	5,597	5,259	9
10	13,023	6,640	6,383	2,257	1,150	1,107	10,766	5,490	5,276	10
11	12,738	6,478	6,260	2,244	1,141	1,103	10,494	5,337	5,157	11
12	13,528	6,830	6,698	2,506	1,172	1,334	11,022	5,658	5,364	12
13	14,571	7,385	7,186	2,872	1,329	1,543	11,699	6,056	5,643	13
14	14,114	7,158	6,956	2,708	1,255	1,453	11,406	5,903	5,503	14
15	13,731	6,891	6,840	2,667	1,187	1,480	11,064	5,704	5,360	15
16	12,837	6,360	6,477	2,351	1,050	1,301	10,486	5,310	5,176	16
17	12,706	6,254	6,452	2,368	1,049	1,319	10,338	5,205	5,133	17
18	12,458	6,409	6,049	2,475	1,173	1,302	9,983	5,236	4,747	18
19	10,255	5,371	4,884	1,819	866	953	8,436	4,505	3,931	19
20	11,420	5,780	5,640	1,923	863	1,060	9,497	4,917	4,580	20
21	10,683	5,527	5,156	1,954	946	1,008	8,728	4,580	4,148	21

ตารางที่ 2 ประชากร จำแนกตามอายุรายปี เพศ และเขตการปกครอง (ต่อ)

Table 2 Population by single year of age, sex and area (Contd.)

อายุรายปี	ประชากร Population			ในเขตเทศบาล Municipal area			นอกเขตเทศบาล Non-municipal area			Single year of age
	รวม Total	ชาย Male	หญิง Female	รวม Total	ชาย Male	หญิง Female	รวม Total	ชาย Male	หญิง Female	
22	10,387	5,229	5,158	1,922	893	1,029	8,465	4,336	4,129	22
23	10,805	5,244	5,561	2,020	973	1,047	8,785	4,271	4,514	23
24	10,562	5,236	5,326	2,076	995	1,081	8,486	4,241	4,245	24
25	11,977	5,805	6,172	2,465	1,176	1,289	9,512	4,629	4,883	25
26	11,272	5,580	5,692	2,277	1,088	1,189	8,996	4,493	4,503	26
27	10,829	5,441	5,388	2,451	1,268	1,183	8,378	4,173	4,205	27
28	11,186	5,584	5,602	2,474	1,229	1,245	8,712	4,355	4,357	28
29	10,424	5,252	5,172	2,300	1,173	1,127	8,124	4,079	4,045	29
30	11,174	5,646	5,528	2,747	1,387	1,360	8,427	4,259	4,168	30
31	9,513	4,672	4,841	1,890	927	963	7,623	3,745	3,878	31
32	9,847	4,788	5,059	2,328	1,150	1,178	7,519	3,639	3,880	32
33	10,310	4,931	5,379	2,166	1,036	1,130	8,144	3,895	4,249	33
34	8,704	4,148	4,556	1,895	934	961	6,809	3,214	3,595	34
35	9,549	4,645	4,904	2,312	1,105	1,207	7,237	3,540	3,697	35
36	9,207	4,496	4,711	1,930	927	1,003	7,277	3,569	3,708	36
37	9,517	4,551	4,966	1,828	868	960	7,689	3,683	4,006	37
38	10,458	5,060	5,398	2,275	1,112	1,163	8,183	3,948	4,235	38
39	9,854	4,803	5,051	1,902	921	981	7,952	3,882	4,070	39
40	10,648	5,177	5,471	2,462	1,171	1,291	8,186	4,006	4,180	40
41	9,021	4,362	4,659	1,712	806	906	7,309	3,556	3,753	41
42	9,567	4,722	4,845	2,191	1,060	1,131	7,376	3,662	3,714	42
43	8,906	4,356	4,550	1,868	895	973	7,038	3,461	3,577	43
44	8,857	4,339	4,518	1,801	857	944	7,056	3,482	3,574	44
45	9,440	4,580	4,860	2,209	1,032	1,177	7,232	3,549	3,683	45
46	9,231	4,441	4,790	1,773	820	953	7,458	3,622	3,836	46

ตารางที่ 2 ประชากร จำแนกตามอายุรายปี เพศ และเขตการปกครอง (ต่อ)

Table 2 Population by single year of age, sex and area (Contd.)

อายุรายปี	ประชากร Population			ในเขตเทศบาล Municipal area			นอกเขตเทศบาล Non-municipal area			Single year of age
	รวม Total	ชาย Male	หญิง Female	รวม Total	ชาย Male	หญิง Female	รวม Total	ชาย Male	หญิง Female	
47	8,992	4,526	4,466	1,837	875	962	7,155	3,652	3,503	47
48	8,051	3,887	4,164	1,830	863	967	6,221	3,024	3,197	48
49	7,426	3,648	3,778	1,695	809	886	5,731	2,839	2,892	49
50	8,018	3,994	4,024	2,042	996	1,046	5,976	2,998	2,978	50
51	6,178	3,092	3,086	1,450	697	753	4,728	2,395	2,333	51
52	6,337	3,095	3,242	1,589	800	789	4,748	2,295	2,453	52
53	5,447	2,725	2,722	1,433	713	720	4,014	2,012	2,002	53
54	5,621	2,717	2,904	1,315	649	666	4,306	2,068	2,238	54
55	5,925	2,889	3,036	1,393	685	708	4,532	2,204	2,328	55
56	5,354	2,668	2,686	1,139	577	562	4,215	2,091	2,124	56
57	5,855	2,934	2,921	1,160	614	546	4,695	2,320	2,375	57
58	5,491	2,736	2,755	1,166	598	568	4,325	2,138	2,187	58
59	4,967	2,376	2,591	1,012	486	526	3,955	1,890	2,065	59
60	5,228	2,577	2,651	1,290	631	659	3,938	1,946	1,992	60
61	4,503	2,233	2,270	794	398	396	3,709	1,835	1,874	61
62	4,605	2,156	2,449	883	409	474	3,722	1,748	1,974	62
63	3,490	1,725	1,765	797	404	393	2,694	1,321	1,372	63
64	3,273	1,614	1,659	602	276	326	2,671	1,338	1,333	64
65	2,780	1,298	1,482	700	303	397	2,080	995	1,085	65
66	2,838	1,320	1,518	506	201	305	2,332	1,119	1,213	66
67	2,876	1,446	1,430	539	285	254	2,337	1,161	1,176	67
68	3,001	1,357	1,644	594	265	329	2,408	1,092	1,316	68
69	2,965	1,356	1,609	458	230	228	2,507	1,126	1,381	69
70	2,804	1,227	1,577	639	252	387	2,165	975	1,190	70
71	2,440	1,170	1,270	394	200	194	2,046	970	1,076	71

ตารางที่ 2 ประชากร จำแนกตามอายุรายปี เพศ และเขตการปกครอง (ต่อ)

Table 2 Population by single year of age, sex and area (Contd.)

อายุรายปี	ประชากร Population			ในเขตเทศบาล Municipal area			นอกเขตเทศบาล Non-municipal area			Single year of age
	รวม Total	ชาย Male	หญิง Female	รวม Total	ชาย Male	หญิง Female	รวม Total	ชาย Male	หญิง Female	
72	2,797	1,215	1,582	517	228	289	2,280	987	1,293	72
73	1,926	882	1,044	356	159	197	1,570	723	847	73
74	2,886	1,072	1,814	408	138	270	2,478	934	1,544	74
75	2,056	947	1,109	397	184	213	1,659	763	896	75
76	1,687	810	877	307	127	180	1,380	683	697	76
77	1,428	663	765	225	95	130	1,203	568	635	77
78	1,344	643	701	245	112	133	1,099	531	568	78
79	2,208	882	1,326	351	153	198	1,857	729	1,128	79
80	1,125	510	615	252	109	143	873	401	472	80
81	856	403	453	157	66	91	699	337	362	81
82	910	423	487	172	83	89	738	340	398	82
83	650	280	370	112	41	71	539	239	300	83
84	1,241	556	685	171	82	89	1,070	474	596	84
85	473	214	259	93	37	56	380	177	203	85
86	437	190	247	99	42	57	338	148	190	86
87	314	158	156	57	28	29	257	130	127	87
88	248	99	149	48	17	31	200	82	118	88
89	477	210	267	59	27	32	418	183	235	89
90	251	107	144	58	19	39	193	88	105	90
91	138	62	76	34	12	22	104	50	54	91
92	151	78	73	17	8	9	134	70	64	92
93	108	52	56	24	15	9	85	38	47	93
94	202	82	120	22	6	16	180	76	104	94
95	94	34	60	21	6	15	73	28	45	95
96	76	38	38	17	9	8	59	29	30	96

ตารางที่ 6 ประชากร จำแนกตามภาษาที่ใช้พูดในครัวเรือน เพศ และเขตการปกครอง

Table 6 Population by usual languages spoken at home, sex and area

ภาษาที่ใช้พูด ในครัวเรือน	ประชากร Population			ในเขตเทศบาล Municipal area			นอกเขตเทศบาล Non-municipal area			Usual languages spoken at home
	รวม	ชาย	หญิง	รวม	ชาย	หญิง	รวม	ชาย	หญิง	
	Total	Male	Female	Total	Male	Female	Total	Male	Female	
ยอดรวม	670,002	332,190	337,812	133,718	64,616	69,102	536,284	267,574	268,710	Total
ภาษาไทยภาษาเดียว	92,779	45,725	47,054	39,538	19,342	20,196	53,241	26,383	26,858	Only Thai Language
ภาษาไทยและภาษาอื่น	423,681	210,069	213,612	75,204	36,023	39,181	348,477	174,046	174,431	Thai and other languages
ภาษาอื่นอย่างเดียว	153,542	76,396	77,146	18,977	9,251	9,726	134,566	67,145	67,421	Only other languages
ภาษาอื่นๆ ที่ใช้	569,967	282,659	287,308	92,872	44,574	48,298	477,095	238,085	239,010	Other languages
กระเหรี่ยง	194	97	97	16	8	8	178	89	89	Karen
ไทยจีน/ไทยเลย/ลาวเลย	355	179	176	65	29	36	290	150	140	Thaikung
มอญ	1	1	-	-	-	-	1	1	-	Morn
ลาวครั่ง/ลาวซี้ครั่ง	55	15	40	36	15	21	19	-	19	Lao-krung
ม้ง/แม้ว	6	3	3	-	-	-	6	3	3	Hmong/Mea
ภาษาถิ่น	82	45	37	8	4	4	74	41	33	Local languages
มลายูถิ่น/นยาญ/ยาวี	567,049	281,176	285,873	91,765	44,004	47,761	475,285	237,173	238,112	Malay/yawi
ภาษาพื้นเมืองและชาวเขาอื่นๆ	1,096	542	554	161	68	93	935	474	461	Dialect and others in Thailand
จีน	338	159	179	228	104	124	110	55	55	Chinese
พม่า	534	346	188	433	288	145	101	58	43	Burmeae
เวียดนาม/ญวน/แกว	-	-	-	-	-	-	-	-	-	Viatnam
ลาว	64	7	57	64	7	57	-	-	-	Lao
เขมร	15	6	9	12	5	7	4	1	2	Cambodia
เกาหลี	28	9	19	-	-	-	28	9	19	Korean
ญี่ปุ่น	15	8	7	-	-	-	15	8	7	Japanese
ตากาล็อก/ฟิลิปปินโน	7	2	5	7	2	5	-	-	-	Tagalog/Filipino
เบงกาลี/บังกาลี	-	-	-	-	-	-	-	-	-	Bengali/Banca Lee/Bangladesh
มาเลเซีย	23	15	8	11	8	3	12	7	5	Malaysia

ตารางที่ 6 ประชากรอายุ 5 ปีขึ้นไป จำแนกตามภาษาที่ใช้พูดในครัวเรือน เพศ และเขตการปกครอง (ต่อ)

Table 6 Population 5 years of age and over by usual languages spoken at home, sex and area (Contd.)

ภาษาที่ใช้พูด ในครัวเรือน	ประชากร Population			ในเขตเทศบาล Municipal area			นอกเขตเทศบาล Non-municipal area			Usual languages spoken at home
	รวม	ชาย	หญิง	รวม	ชาย	หญิง	รวม	ชาย	หญิง	
	Total	Male	Female	Total	Male	Female	Total	Male	Female	
อินโดนีเซีย	-	-	-	-	-	-	-	-	-	Indonesia
อินเดีย/ฮินดี	21	14	7	12	9	3	9	5	4	Indai/Hindi
อาหรับ	17	7	10	14	6	8	3	1	2	Arub
ภาษาอื่นๆ ที่ใช้พูดในทวีปเอเชีย	13	5	8	13	5	8	-	-	-	Others language in Asia
อังกฤษ	569,967	282,659	287,308	92,872	44,574	48,298	477,095	238,085	239,010	English
เยอรมัน	-	-	-	-	-	-	-	-	-	German
กรีก	1	-	1	1	-	1	-	-	-	Greek
สเปน	-	-	-	-	-	-	-	-	-	Spanish
โปแลนด์ (โปแลนด์)	-	-	-	-	-	-	-	-	-	Polish
ปอร์ตุเกส	-	-	-	-	-	-	-	-	-	Portugal
รัสเซีย	-	-	-	-	-	-	-	-	-	Russian
สวีเดน	-	-	-	-	-	-	-	-	-	Swedish
ฟินแลนด์	-	-	-	-	-	-	-	-	-	Finnish
ฝรั่งเศส	-	-	-	-	-	-	-	-	-	French
เดนมาร์ก	-	-	-	-	-	-	-	-	-	Danish
อิตาลี	-	-	-	-	-	-	-	-	-	Italian
ฮังการี	-	-	-	-	-	-	-	-	-	Hungarian
เม็กซิกัน	-	-	-	-	-	-	-	-	-	Mexican
คิวบา	-	-	-	-	-	-	-	-	-	Cuban
ภาษาอื่นๆ ที่ใช้พูดในทวีปยุโรป/ อเมริกา/ออสเตรเลีย	-	-	-	-	-	-	-	-	-	Others language in Europe, America, Australia
แอฟริกา	-	-	-	-	-	-	-	-	-	Africa
ภาษาอื่นๆ ที่ใช้พูด ในทวีปแอฟริกา	-	-	-	-	-	-	-	-	-	Others language

ตารางที่ 7 ประชากรอายุ 3 ปีขึ้นไป จำแนกตามระดับชั้นที่กำลังเรียน กลุ่มอายุ เพศ และเขตการปกครอง (ต่อ)

Table 7 Population 3 years of age and over by educational attendance, age group, sex and area (Contd.)

พื้นที่กำลังเรียน เพศ และเขตการปกครอง	รวม Total	กลุ่มอายุ Age group																Educational attendance, sex and area
		3 - 5	6 - 11	12 - 14	15 - 17	18 - 21	22 - 24	25 - 29	30 - 34	35 - 39	40 - 44	45 - 49	50 - 54	55 - 59	60 - 64	65 - 69	70 ขึ้นไป and over	
ระดับอุดมศึกษา (สามัญ)	10,277	-	-	-	-	6,618	2,266	786	272	138	98	51	34	9	5	-	-	Higher level (General)
อนุปริญญา	1,257	-	-	-	-	828	238	107	43	20	8	6	6	1	-	-	-	Diploma level
ปริญญาตรี	8,634	-	-	-	-	5,790	1,956	557	163	68	56	25	12	3	4	-	-	Graduate level
ปีที่ 1	3,497	-	-	-	-	3,203	147	85	41	12	5	3	-	-	1	-	-	1 st year
ปีที่ 2	1,759	-	-	-	-	1,419	207	72	36	13	7	4	1	-	-	-	-	2 nd year
ปีที่ 3	1,495	-	-	-	-	836	495	109	24	13	11	5	2	-	-	-	-	3 rd year
ปีที่ 4	1,829	-	-	-	-	331	1,074	274	61	28	33	13	9	3	3	-	-	4 th year
ปีที่ 5	41	-	-	-	-	1	32	5	1	1	-	-	-	-	-	-	-	5 th year
ปีที่ 6	13	-	-	-	-	-	1	12	-	-	-	-	-	-	-	-	-	6 th year
ไม่ทราบ	-	-	-	-	-	-	-	-	-	-	-	-	-	-	-	-	-	Unknown
สูงกว่าปริญญาตรี	94	-	-	-	-	-	15	28	27	3	11	4	4	1	2	-	-	Upper higher level
ปริญญาโท	279	-	-	-	-	-	55	89	38	43	23	15	12	4	-	-	-	Master degree
สูงกว่าปริญญาโท	-	-	-	-	-	-	-	-	-	-	-	-	-	-	-	-	-	Upper master degree
ปริญญาเอก	8	-	-	-	-	-	-	2	1	4	-	-	1	-	-	-	-	Doctorate degree
สูงกว่าปริญญาเอก/ แพทย์เฉพาะทาง	5	-	-	-	-	-	2	3	-	-	-	-	-	-	-	-	-	Upper doctorate degree/ Special doctor
ระดับอุดมศึกษา (อาชีวศึกษา)	1,178	-	-	-	-	899	143	48	48	30	5	2	3	-	-	-	-	Higher level (Vocational)
ต่ำกว่าอนุปริญญา	34	-	-	-	-	34	-	-	-	-	-	-	-	-	-	-	-	Lower diploma level
อนุปริญญา	1,144	-	-	-	-	865	143	48	48	30	5	2	3	-	-	-	-	Diploma level
การศึกษาทางศาสนา	3,910	-	-	432	2,180	712	210	191	52	54	18	14	12	17	9	4	5	Religious education
แผนกธรรม	2	-	-	-	-	-	-	-	-	-	-	-	-	-	-	1	1	Dharma
แผนกบาลี	-	-	-	-	-	-	-	-	-	-	-	-	-	-	-	-	-	Pali
ปอเนาะ	3,908	-	-	432	2,180	712	210	191	52	54	18	14	12	17	9	3	4	Pondok
การศึกษาอื่น ๆ	237	-	-	-	-	-	21	82	8	56	45	8	8	7	-	-	2	Others education
ไม่ทราบระดับการศึกษา	90	-	-	-	-	51	1	-	-	-	25	13	-	-	-	-	-	Unknown level of Ed.
ไม่ทราบ	22	-	-	-	-	-	-	2	12	-	1	1	-	5	1	-	-	Unknown

ตารางที่ 7 ประชากรอายุ 3 ปีขึ้นไป จำแนกตามระดับชั้นที่กำลังเรียน กลุ่มอายุ เพศ และเขตการปกครอง (ต่อ)

Table 7 Population 3 years of age and over by educational attendance, age group, sex and area (Contd.)

ระดับชั้นที่กำลังเรียน เพศ และเขตการปกครอง	รวม Total	กลุ่มอายุ Age group																Educational attendance, sex and area
		3 - 5	6 - 11	12 - 14	15 - 17	18 - 21	22 - 24	25 - 29	30 - 34	35 - 39	40 - 44	45 - 49	50 - 54	55 - 59	60 - 64	65 - 69	70 ขึ้นไป and over	
ระดับอุดมศึกษา (สามัญ)	4,117	-	-	-	-	2,532	879	373	134	78	61	31	20	5	4	-	-	Higher level (General)
อนุปริญญา	460	-	-	-	-	293	88	38	18	9	6	4	3	1	-	-	-	Diploma level
ปริญญาตรี	3,457	-	-	-	-	2,238	758	288	83	33	32	16	6	-	3	-	-	Graduate level
ปีที่ 1	1,423	-	-	-	-	1,289	62	40	21	6	3	1	-	-	1	-	-	1 st year
ปีที่ 2	701	-	-	-	-	535	91	42	19	6	4	4	-	-	-	-	-	2 nd year
ปีที่ 3	608	-	-	-	-	313	199	66	10	8	8	4	-	-	-	-	-	3 rd year
ปีที่ 4	709	-	-	-	-	101	398	132	33	13	17	7	6	-	2	-	-	4 th year
ปีที่ 5	11	-	-	-	-	-	7	4	-	-	-	-	-	-	-	-	-	5 th year
ปีที่ 6	5	-	-	-	-	-	1	4	-	-	-	-	-	-	-	-	-	6 th year
ไม่ทราบ	-	-	-	-	-	-	-	-	-	-	-	-	-	-	-	-	-	Unknown
สูงกว่าปริญญาตรี	32	-	-	-	-	-	3	6	9	3	7	1	1	-	2	-	-	Upper higher level
ปริญญาโท	161	-	-	-	-	-	30	39	22	30	16	10	10	4	-	-	-	Master degree
สูงกว่าปริญญาโท	-	-	-	-	-	-	-	-	-	-	-	-	-	-	-	-	-	Upper master degree
ปริญญาเอก	5	-	-	-	-	-	-	1	1	3	-	-	-	-	-	-	-	Doctorate degree
สูงกว่าปริญญาเอก/ แพทย์เฉพาะทาง	1	-	-	-	-	-	-	1	-	-	-	-	-	-	-	-	-	Upper doctorate degree/ Special doctor
ระดับอุดมศึกษา (อาชีวศึกษา)	616	-	-	-	-	467	88	25	24	10	-	1	1	-	-	-	-	Higher level (Vocational)
ต่ำกว่าอนุปริญญา	17	-	-	-	-	17	-	-	-	-	-	-	-	-	-	-	-	Lower diploma level
อนุปริญญา	599	-	-	-	-	450	88	25	24	10	-	1	1	-	-	-	-	Diploma level
การศึกษาทางศาสนา	2,566	-	-	316	1,496	441	116	115	27	27	10	4	1	1	5	2	5	Religious education
แผนกธรรม	2	-	-	-	-	-	-	-	-	-	-	-	-	-	-	1	1	Dharma
แผนกบาลี	-	-	-	-	-	-	-	-	-	-	-	-	-	-	-	-	-	Pali
ปอเนาะ	2,564	-	-	316	1,496	441	116	115	27	27	10	4	1	1	5	1	4	Pondok
การศึกษาอื่น ๆ	103	-	-	-	-	-	10	38	6	20	20	1	4	4	-	-	-	Others education
ไม่ทราบระดับการศึกษา	72	-	-	-	-	45	1	-	-	-	14	12	-	-	-	-	-	Unknown level of Ed.
ไม่ทราบ	4	-	-	-	-	-	-	1	1	-	-	1	-	1	-	-	-	Unknown

ตารางที่ 7 ประชากรอายุ 3 ปีขึ้นไป จำแนกตามระดับชั้นที่กำลังเรียน กลุ่มอายุ เพศ และเขตการปกครอง (ต่อ)

Table 7 Population 3 years of age and over by educational attendance, age group, sex and area (Contd.)

ระดับชั้นที่กำลังเรียน เพศ และเขตการปกครอง	รวม Total	กลุ่มอายุ Age group																Educational attendance, sex and area
		3 - 5	6 - 11	12 - 14	15 - 17	18 - 21	22 - 24	25 - 29	30 - 34	35 - 39	40 - 44	45 - 49	50 - 54	55 - 59	60 - 64	65 - 69	70 ขึ้นไป and over	
ระดับอุดมศึกษา (สามัญ)	6,160	-	-	-	-	4,086	1,387	413	138	60	37	20	14	4	1	-	-	Higher level (General)
อนุปริญญา	797	-	-	-	-	535	150	70	25	11	1	2	3	-	-	-	-	Diploma level
ปริญญาตรี	5,177	-	-	-	-	3,552	1,198	268	79	35	24	10	7	3	1	-	-	Graduate level
ปีที่ 1	2,073	-	-	-	-	1,915	85	45	19	6	2	1	-	-	-	-	-	1 st year
ปีที่ 2	1,058	-	-	-	-	884	116	30	17	6	3	-	2	-	-	-	-	2 nd year
ปีที่ 3	887	-	-	-	-	523	296	43	13	5	4	1	2	-	-	-	-	3 rd year
ปีที่ 4	1,121	-	-	-	-	229	676	140	29	17	15	8	3	3	1	-	-	4 th year
ปีที่ 5	30	-	-	-	-	1	25	2	1	1	-	-	-	-	-	-	-	5 th year
ปีที่ 6	8	-	-	-	-	-	-	8	-	-	-	-	-	-	-	-	-	6 th year
ไม่ทราบ	-	-	-	-	-	-	-	-	-	-	-	-	-	-	-	-	-	Unknown
สูงกว่าปริญญาตรี	62	-	-	-	-	-	12	22	17	-	4	3	2	1	-	-	-	Upper higher level
ปริญญาโท	118	-	-	-	-	-	24	51	16	13	7	5	1	-	-	-	-	Master degree
สูงกว่าปริญญาโท	-	-	-	-	-	-	-	-	-	-	-	-	-	-	-	-	-	Upper master degree
ปริญญาเอก	3	-	-	-	-	-	-	-	-	1	-	-	1	-	-	-	-	Doctorate degree
สูงกว่าปริญญาเอก/ แพทย์เฉพาะทาง	4	-	-	-	-	-	2	1	-	-	-	-	-	-	-	-	-	Upper doctorate degree/ Special doctor
ระดับอุดมศึกษา (อาชีวศึกษา)	562	-	-	-	-	432	55	23	24	20	5	1	2	-	-	-	-	Higher level (Vocational)
ต่ำกว่าอนุปริญญา	17	-	-	-	-	17	-	-	-	-	-	-	-	-	-	-	-	Lower diploma level
อนุปริญญา	545	-	-	-	-	415	55	23	24	20	5	1	2	-	-	-	-	Diploma level
การศึกษาทางศาสนา	1,344	-	-	116	685	271	94	76	25	27	8	10	11	16	4	1	-	Religious education
แผนกธรรม	-	-	-	-	-	-	-	-	-	-	-	-	-	-	-	-	-	Dharma
แผนกบาลี	-	-	-	-	-	-	-	-	-	-	-	-	-	-	-	-	-	Pali
ปอเนาะ	1,344	-	-	116	685	271	94	76	25	27	8	10	11	16	4	1	-	Pondok
การศึกษาอื่น ๆ	134	-	-	-	-	-	11	44	1	37	25	7	4	3	-	-	2	Others education
ไม่ทราบระดับการศึกษา	18	-	-	-	-	5	-	-	-	-	12	1	-	-	-	-	-	Unknown level of Ed.
ไม่ทราบ	18	-	-	-	-	-	-	1	11	-	1	-	-	4	1	-	-	Unknown

ตารางที่ 7 ประชากรอายุ 3 ปีขึ้นไป จำแนกตามระดับชั้นที่กำลังเรียน กลุ่มอายุ เพศ และเขตการปกครอง (ต่อ)

Table 7 Population 3 years of age and over by educational attendance, age group, sex and area (Contd.)

ระดับชั้นที่กำลังเรียน เพศ และเขตการปกครอง	รวม Total	กลุ่มอายุ Age group																Educational attendance, sex and area
		3 - 5	6 - 11	12 - 14	15 - 17	18 - 21	22 - 24	25 - 29	30 - 34	35 - 39	40 - 44	45 - 49	50 - 54	55 - 59	60 - 64	65 - 69	70 ขึ้นไป and over	
ระดับอุดมศึกษา (สามัญ)	2,664	-	-	-	-	1,686	580	214	63	47	37	18	11	5	3	-	-	Higher level (General)
อนุปริญญา	219	-	-	-	-	153	32	16	4	8	1	2	2	1	-	-	-	Diploma level
ปริญญาตรี	2,314	-	-	-	-	1,533	530	158	40	15	19	7	7	1	3	-	-	Graduate level
ปีที่ 1	882	-	-	-	-	795	45	22	14	2	3	-	-	-	1	-	-	1 st year
ปีที่ 2	469	-	-	-	-	374	56	19	11	4	1	2	2	-	-	-	-	2 nd year
ปีที่ 3	397	-	-	-	-	243	118	24	5	2	4	1	-	-	-	-	-	3 rd year
ปีที่ 4	536	-	-	-	-	120	292	85	10	6	11	4	5	1	2	-	-	4 th year
ปีที่ 5	23	-	-	-	-	1	19	1	-	1	-	-	-	-	-	-	-	5 th year
ปีที่ 6	7	-	-	-	-	-	-	7	-	-	-	-	-	-	-	-	-	6 th year
ไม่ทราบ	-	-	-	-	-	-	-	-	-	-	-	-	-	-	-	-	-	Unknown
สูงกว่าปริญญาตรี	8	-	-	-	-	-	-	3	3	-	1	1	-	-	-	-	-	Upper higher level
ปริญญาโท	116	-	-	-	-	-	18	34	14	21	16	8	2	3	-	-	-	Master degree
สูงกว่าปริญญาโท	-	-	-	-	-	-	-	-	-	-	-	-	-	-	-	-	-	Upper master degree
ปริญญาเอก	4	-	-	-	-	-	-	-	1	3	-	-	-	-	-	-	-	Doctorate degree
สูงกว่าปริญญาเอก/ แพทย์เฉพาะทาง	3	-	-	-	-	-	-	3	-	-	-	-	-	-	-	-	-	Upper doctorate degree/ Special doctor
ระดับอุดมศึกษา (อาชีวศึกษา)	350	-	-	-	-	273	39	13	9	10	2	1	3	-	-	-	-	Higher level (Vocational)
ต่ำกว่าอนุปริญญา	5	-	-	-	-	5	-	-	-	-	-	-	-	-	-	-	-	Lower diploma level
อนุปริญญา	345	-	-	-	-	268	39	13	9	10	2	1	3	-	-	-	-	Diploma level
การศึกษาทางศาสนา	286	-	-	13	153	64	23	20	5	5	-	1	-	2	-	-	-	Religious education
แผนกธรรม	-	-	-	-	-	-	-	-	-	-	-	-	-	-	-	-	-	Dharma
แผนกบาลี	-	-	-	-	-	-	-	-	-	-	-	-	-	-	-	-	-	Pali
ปอเนาะ	286	-	-	13	153	64	23	20	5	5	-	1	-	2	-	-	-	Pondok
การศึกษาอื่น ๆ	67	-	-	-	-	-	3	19	1	16	12	5	6	4	-	-	-	Others education
ไม่ทราบระดับการศึกษา	9	-	-	-	-	1	-	-	-	-	7	1	-	-	-	-	-	Unknown level of Ed.
ไม่ทราบ	14	-	-	-	-	-	-	1	9	-	1	-	-	3	-	-	-	Unknown

ตารางที่ 7 ประชากรอายุ 3 ปีขึ้นไป จำแนกตามระดับชั้นที่กำลังเรียน กลุ่มอายุ เพศ และเขตการปกครอง (ต่อ)

Table 7 Population 3 years of age and over by educational attendance, age group, sex and area (Contd.)

ระดับชั้นที่กำลังเรียน เพศ และเขตการปกครอง	รวม Total	กลุ่มอายุ Age group																Educational attendance, sex and area
		3 - 5	6 - 11	12 - 14	15 - 17	18 - 21	22 - 24	25 - 29	30 - 34	35 - 39	40 - 44	45 - 49	50 - 54	55 - 59	60 - 64	65 - 69	70 ขึ้นไป and over	
ระดับอุดมศึกษา (สามัญ)	1,673	-	-	-	-	1,123	369	112	23	20	10	9	6	1	-	-	-	Higher level (General)
อนุปริญญา	142	-	-	-	-	102	20	10	2	5	-	1	2	-	-	-	Diploma level	
ปริญญาตรี	1,473	-	-	-	-	1,021	342	79	14	6	5	2	3	1	-	-	Graduate level	
ปีที่ 1	541	-	-	-	-	500	28	10	2	1	-	-	-	-	-	-	1 st year	
ปีที่ 2	303	-	-	-	-	267	23	6	5	1	-	-	1	-	-	-	2 nd year	
ปีที่ 3	242	-	-	-	-	162	68	10	1	-	1	-	-	-	-	-	3 rd year	
ปีที่ 4	366	-	-	-	-	91	209	49	5	3	4	2	2	1	-	-	4 th year	
ปีที่ 5	17	-	-	-	-	1	14	-	1	1	-	-	-	-	-	-	5 th year	
ปีที่ 6	4	-	-	-	-	-	-	4	-	-	-	-	-	-	-	-	6 th year	
ไม่ทราบ	-	-	-	-	-	-	-	-	-	-	-	-	-	-	-	-	Unknown	
สูงกว่าปริญญาตรี	4	-	-	-	-	-	-	1	2	-	1	-	-	-	-	-	Upper higher level	
ปริญญาโท	51	-	-	-	-	-	7	21	5	8	4	5	1	-	-	-	Master degree	
สูงกว่าปริญญาโท	-	-	-	-	-	-	-	-	-	-	-	-	-	-	-	-	Upper master degree	
ปริญญาเอก	1	-	-	-	-	-	-	-	-	1	-	-	-	-	-	-	Doctorate degree	
สูงกว่าปริญญาเอก/ แพทย์เฉพาะทาง	1	-	-	-	-	-	-	1	-	-	-	-	-	-	-	-	Upper doctorate degree/ Special doctor	
ระดับอุดมศึกษา (อาชีวศึกษา)	176	-	-	-	-	140	11	8	5	8	2	1	1	-	-	-	Higher level (Vocational)	
ต่ำกว่าอนุปริญญา	2	-	-	-	-	2	-	-	-	-	-	-	-	-	-	-	Lower diploma level	
อนุปริญญา	174	-	-	-	-	138	11	8	5	8	2	1	1	-	-	-	Diploma level	
การศึกษาทางศาสนา	112	-	-	3	57	27	10	8	3	1	-	1	-	2	-	-	Religious education	
แผนกธรรม	-	-	-	-	-	-	-	-	-	-	-	-	-	-	-	-	Dharma	
แผนกบาลี	-	-	-	-	-	-	-	-	-	-	-	-	-	-	-	-	Pali	
ปอเนาะ	112	-	-	3	57	27	10	8	3	1	-	1	-	2	-	-	Pondok	
การศึกษาอื่น ๆ	47	-	-	-	-	-	1	13	-	10	11	5	4	3	-	-	Others education	
ไม่ทราบระดับการศึกษา	5	-	-	-	-	1	-	-	-	-	4	-	-	-	-	-	Unknown level of Ed.	
ไม่ทราบ	11	-	-	-	-	-	-	-	7	-	1	-	-	3	-	-	Unknown	

ตารางที่ 7 ประชากรอายุ 3 ปีขึ้นไป จำแนกตามระดับชั้นที่กำลังเรียน กลุ่มอายุ เพศ และเขตการปกครอง (ต่อ)

Table 7 Population 3 years of age and over by educational attendance, age group, sex and area (Contd.)

ระดับชั้นที่กำลังเรียน เพศ และเขตการปกครอง	รวม Total	กลุ่มอายุ Age group																Educational attendance, sex and area
		3 - 5	6 - 11	12 - 14	15 - 17	18 - 21	22 - 24	25 - 29	30 - 34	35 - 39	40 - 44	45 - 49	50 - 54	55 - 59	60 - 64	65 - 69	70 ขึ้นไป and over	
ระดับอุดมศึกษา (สามัญ)	7,613	-	-	-	-	4,932	1,686	572	209	91	60	33	23	4	3	-	-	Higher level (General)
อนุปริญญา	1,038	-	-	-	-	675	207	91	38	12	7	4	4	-	-	-	-	Diploma level
ปริญญาตรี	6,319	-	-	-	-	4,257	1,426	399	123	52	37	18	5	1	1	-	-	Graduate level
ปีที่ 1	2,612	-	-	-	-	2,408	101	63	26	9	2	3	-	-	-	-	-	1 st year
ปีที่ 2	1,290	-	-	-	-	1,045	152	53	25	9	5	1	-	-	-	-	-	2 nd year
ปีที่ 3	1,099	-	-	-	-	593	377	85	19	12	8	4	1	-	-	-	-	3 rd year
ปีที่ 4	1,294	-	-	-	-	211	782	189	52	22	22	10	4	1	1	-	-	4 th year
ปีที่ 5	18	-	-	-	-	-	13	4	1	-	-	-	-	-	-	-	-	5 th year
ปีที่ 6	6	-	-	-	-	-	1	5	-	-	-	-	-	-	-	-	-	6 th year
ไม่ทราบ	-	-	-	-	-	-	-	-	-	-	-	-	-	-	-	-	-	Unknown
สูงกว่าปริญญาตรี	87	-	-	-	-	-	15	26	24	3	9	3	4	1	2	-	-	Upper higher level
ปริญญาโท	163	-	-	-	-	-	36	55	24	23	7	8	9	1	-	-	-	Master degree
สูงกว่าปริญญาโท	-	-	-	-	-	-	-	-	-	-	-	-	-	-	-	-	-	Upper master degree
ปริญญาเอก	4	-	-	-	-	-	-	1	-	1	-	-	1	1	-	-	-	Doctorate degree
สูงกว่าปริญญาเอก/ แพทย์เฉพาะทาง	2	-	-	-	-	-	2	-	-	-	-	-	-	-	-	-	-	Upper doctorate degree/ Special doctor
ระดับอุดมศึกษา (อาชีวศึกษา)	828	-	-	-	-	625	104	35	39	19	3	1	1	-	-	-	-	Higher level (Vocational)
ต่ำกว่าอนุปริญญา	29	-	-	-	-	29	-	-	-	-	-	-	-	-	-	-	-	Lower diploma level
อนุปริญญา	799	-	-	-	-	596	104	35	39	19	3	1	1	-	-	-	-	Diploma level
การศึกษาทางศาสนา	3,626	-	-	420	2,027	648	187	171	47	49	18	13	12	16	9	4	5	Religious education
แผนกธรรม	2	-	-	-	-	-	-	-	-	-	-	-	-	-	-	1	1	Dharma
แผนกบาลี	-	-	-	-	-	-	-	-	-	-	-	-	-	-	-	-	-	Pali
ปอเนาะ	3,623	-	-	420	2,027	648	187	171	47	49	18	13	12	16	9	2	4	Pondok
การศึกษาอื่น ๆ	169	-	-	-	-	-	18	62	6	41	32	2	1	3	-	-	2	Others education
ไม่ทราบระดับการศึกษา	81	-	-	-	-	49	1	-	-	-	18	12	-	-	-	-	-	Unknown level of Ed.
ไม่ทราบ	7	-	-	-	-	-	-	1	4	-	-	-	-	2	-	-	-	Unknown

ตารางที่ 7 ประชากรอายุ 3 ปีขึ้นไป จำแนกตามระดับชั้นที่กำลังเรียน กลุ่มอายุ เพศ และเขตการปกครอง (ต่อ)

Table 7 Population 3 years of age and over by educational attendance, age group, sex and area (Contd.)

พื้นที่กำลังเรียน เขต และเขตการปกครอง	รวม Total	กลุ่มอายุ Age group																Educational attendance, sex and area
		3 - 5	6 - 11	12 - 14	15 - 17	18 - 21	22 - 24	25 - 29	30 - 34	35 - 39	40 - 44	45 - 49	50 - 54	55 - 59	60 - 64	65 - 69	70 ขึ้นไป and over	
ระดับอุดมศึกษา (สามัญ)	3,126	-	-	-	-	1,969	668	271	94	51	33	21	16	1	2	-	-	Higher level (General)
อนุปริญญา	383	-	-	-	-	243	76	31	15	7	5	3	3	-	-	-	-	Diploma level
ปริญญาตรี	2,616	-	-	-	-	1,726	569	210	57	23	17	11	3	-	-	-	-	Graduate level
ปีที่ 1	1,080	-	-	-	-	994	44	28	9	4	-	1	-	-	-	-	-	1 st year
ปีที่ 2	536	-	-	-	-	427	59	29	13	4	3	1	-	-	-	-	-	2 nd year
ปีที่ 3	453	-	-	-	-	232	148	52	7	6	5	3	-	-	-	-	-	3 rd year
ปีที่ 4	539	-	-	-	-	73	314	97	28	9	9	6	3	-	-	-	-	4 th year
ปีที่ 5	5	-	-	-	-	-	2	3	-	-	-	-	-	-	-	-	-	5 th year
ปีที่ 6	3	-	-	-	-	-	2	1	-	-	-	-	-	-	-	-	-	6 th year
ไม่ทราบ	-	-	-	-	-	-	-	-	-	-	-	-	-	-	-	-	-	Unknown
สูงกว่าปริญญาตรี	29	-	-	-	-	-	4	4	8	3	7	-	1	-	2	-	-	Upper higher level
ปริญญาโท	95	-	-	-	-	-	19	25	13	17	4	7	9	1	-	-	-	Master degree
สูงกว่าปริญญาโท	-	-	-	-	-	-	-	-	-	-	-	-	-	-	-	-	-	Upper master degree
ปริญญาเอก	3	-	-	-	-	-	-	1	1	1	-	-	-	-	-	-	-	Doctorate degree
สูงกว่าปริญญาเอก/ แพทย์เฉพาะทาง	-	-	-	-	-	-	-	-	-	-	-	-	-	-	-	-	-	Upper doctorate degree/ Special doctor
ระดับอุดมศึกษา (อาชีวศึกษา)	442	-	-	-	-	334	60	20	20	7	-	1	-	-	-	-	-	Higher level (Vocational)
ต่ำกว่าอนุปริญญา	14	-	-	-	-	14	-	-	-	-	-	-	-	-	-	-	-	Lower diploma level
อนุปริญญา	428	-	-	-	-	320	60	20	20	7	-	1	-	-	-	-	-	Diploma level
การศึกษาทางศาสนา	2,391	-	-	306	1,399	404	103	103	25	23	10	4	1	1	5	2	5	Religious education
แผนกธรรม	2	-	-	-	-	-	-	-	-	-	-	-	-	-	-	1	1	Dharma
แผนกบาลี	-	-	-	-	-	-	-	-	-	-	-	-	-	-	-	-	-	Pali
ปอเนาะ	2,389	-	-	306	1,399	404	103	103	25	23	10	4	1	1	5	1	4	Pondok
การศึกษาอื่น ๆ	84	-	-	-	-	-	9	31	5	15	19	1	1	3	-	-	-	Others education
ไม่ทราบระดับการศึกษา	68	-	-	-	-	45	1	-	-	-	10	11	-	-	-	-	-	Unknown level of Ed.
ไม่ทราบ	1	-	-	-	-	-	-	-	-	-	-	-	-	1	-	-	-	Unknown

ตารางที่ 7 ประชากรอายุ 3 ปีขึ้นไป จำแนกตามระดับชั้นที่กำลังเรียน กลุ่มอายุ เพศ และเขตการปกครอง (ต่อ)

Table 7 Population 3 years of age and over by educational attendance, age group, sex and area (Contd.)

ระดับชั้นที่กำลังเรียน เพศ และเขตการปกครอง	รวม Total	กลุ่มอายุ Age group																Educational attendance, sex and area
		3 - 5	6 - 11	12 - 14	15 - 17	18 - 21	22 - 24	25 - 29	30 - 34	35 - 39	40 - 44	45 - 49	50 - 54	55 - 59	60 - 64	65 - 69	70 ขึ้นไป and over	
ระดับอุดมศึกษา (สามัญ)	4,487	-	-	-	-	2,963	1,019	300	115	40	28	11	7	3	1	-	-	Higher level (General)
อนุปริญญา	655	-	-	-	-	433	131	60	22	6	1	1	1	-	-	-	-	Diploma level
ปริญญาตรี	3,704	-	-	-	-	2,531	857	189	65	29	20	7	3	2	1	-	-	Graduate level
ปีที่ 1	1,532	-	-	-	-	1,414	58	34	17	6	2	1	-	-	-	-	-	1 st year
ปีที่ 2	755	-	-	-	-	618	93	24	12	5	3	-	-	-	-	-	-	2 nd year
ปีที่ 3	645	-	-	-	-	361	228	33	12	5	3	1	2	-	-	-	-	3 rd year
ปีที่ 4	755	-	-	-	-	138	468	92	23	13	12	5	1	2	1	-	-	4 th year
ปีที่ 5	13	-	-	-	-	-	10	2	1	-	-	-	-	-	-	-	-	5 th year
ปีที่ 6	4	-	-	-	-	-	-	4	-	-	-	-	-	-	-	-	-	6 th year
ไม่ทราบ	-	-	-	-	-	-	-	-	-	-	-	-	-	-	-	-	-	Unknown
สูงกว่าปริญญาตรี	58	-	-	-	-	-	12	21	16	-	3	3	2	1	-	-	-	Upper higher level
ปริญญาโท	67	-	-	-	-	-	17	30	11	5	4	-	-	-	-	-	-	Master degree
สูงกว่าปริญญาโท	-	-	-	-	-	-	-	-	-	-	-	-	-	-	-	-	-	Upper master degree
ปริญญาเอก	1	-	-	-	-	-	-	-	-	-	-	-	1	-	-	-	-	Doctorate degree
สูงกว่าปริญญาเอก/ แพทย์เฉพาะทาง	2	-	-	-	-	-	2	-	-	-	-	-	-	-	-	-	-	Upper doctorate degree/ Special doctor
ระดับอุดมศึกษา (อาชีวศึกษา)	387	-	-	-	-	292	44	15	20	12	3	-	1	-	-	-	-	Higher level (Vocational)
ต่ำกว่าอนุปริญญา	15	-	-	-	-	15	-	-	-	-	-	-	-	-	-	-	-	Lower diploma level
อนุปริญญา	372	-	-	-	-	277	44	15	20	12	3	-	1	-	-	-	-	Diploma level
การศึกษาทางศาสนา	1,234	-	-	114	628	244	84	68	22	26	8	9	11	15	4	1	-	Religious education
แผนกธรรม	-	-	-	-	-	-	-	-	-	-	-	-	-	-	-	-	-	Dharma
แผนกบาลี	-	-	-	-	-	-	-	-	-	-	-	-	-	-	-	-	-	Pali
ปอเนาะ	1,234	-	-	114	628	244	84	68	22	26	8	9	11	15	4	1	-	Pondok
การศึกษาอื่น ๆ	85	-	-	-	-	-	9	31	1	26	13	1	-	-	-	-	2	Others education
ไม่ทราบระดับการศึกษา	13	-	-	-	-	4	-	-	-	-	8	1	-	-	-	-	-	Unknown level of Ed.
ไม่ทราบ	6	-	-	-	-	-	-	1	4	-	-	-	-	1	-	-	-	Unknown

ตารางที่ 8 ประชากรอายุ 3 ปีขึ้นไป จำแนกตามระดับชั้นที่เรียนสำเร็จ กลุ่มอายุ เพศ และเขตการปกครอง (ต่อ)

Table 8 Population 3 years of age and over by educational attainment, age group, sex and area (Contd.)

พื้นที่เรียนสำเร็จ เพศ และเขตการปกครอง	รวม Total	กลุ่มอายุ Age group																	Educational attainment, sex and area
		3 - 5	6 - 11	12 - 14	15 - 17	18 - 21	22 - 24	25 - 29	30 - 34	35 - 39	40 - 44	45 - 49	50 - 54	55 - 59	60 - 64	65 - 69	70 ขึ้นไป and over		
ระดับอุดมศึกษา (สามัญ)	42,845	-	-	-	-	3,357	5,641	11,034	7,611	4,584	3,219	2,794	2,300	1,363	560	224	158	Higher level (General)	
อนุปริญญา	5,313	-	-	-	-	514	769	1,288	986	577	413	347	193	126	48	26	26	Diploma level	
ปริญญาตรี	35,902	-	-	-	-	2,843	4,861	9,499	6,371	3,755	2,611	2,198	1,880	1,095	475	184	130	Graduate level	
ปีที่ 1	1,799	-	-	-	-	1,426	215	87	41	16	7	6	1	-	-	-	-	1 st year	
ปีที่ 2	1,696	-	-	-	-	835	523	179	69	29	20	18	11	10	1	1	-	2 nd year	
ปีที่ 3	1,899	-	-	-	-	332	1,080	316	71	32	38	15	9	-	6	-	-	3 rd year	
ปีที่ 4	30,229	-	-	-	-	249	2,997	8,834	6,133	3,650	2,525	2,138	1,848	1,078	464	183	130	4 th year	
ปีที่ 5	192	-	-	-	-	-	29	65	34	17	13	13	10	7	4	-	-	5 th year	
ปีที่ 6	87	-	-	-	-	1	17	18	23	11	8	8	1	-	-	-	-	6 th year	
ไม่ทราบ	-	-	-	-	-	-	-	-	-	-	-	-	-	-	-	-	-	Unknown	
ปริญญาตรี	30,508	-	-	-	-	250	3,043	8,917	6,190	3,678	2,546	2,159	1,859	1,085	468	183	130	Bachelor degree	
สูงกว่าปริญญาตรี	129	-	-	-	-	-	-	34	38	23	7	5	10	5	5	1	1	Upper higher level	
ปริญญาโท	1,414	-	-	-	-	-	11	204	204	208	171	233	206	132	32	13	-	Master degree	
สูงกว่าปริญญาโท	13	-	-	-	-	-	-	3	1	-	1	1	4	1	-	-	1	Upper master degree	
ปริญญาเอก	28	-	-	-	-	-	-	3	2	5	8	3	4	3	-	-	-	Doctorate degree	
สูงกว่าปริญญาเอก/ แพทย์เฉพาะทาง	47	-	-	-	-	-	-	3	9	16	8	7	3	1	-	-	-	Upper doctorate degree/ Special doctor	
ระดับอุดมศึกษา (อาชีวศึกษา)	7,077	-	-	-	-	569	693	1,501	1,281	840	671	771	379	177	80	54	61	Higher level (Vocational)	
ต่ำกว่าอนุปริญญา	517	-	-	-	-	35	42	94	93	60	61	57	33	14	11	6	11	Lower diploma level	
อนุปริญญา	6,560	-	-	-	-	534	651	1,407	1,188	780	610	714	346	163	69	48	50	Diploma level	
การศึกษาทางศาสนา	4,363	-	-	198	167	240	96	141	141	152	107	126	87	77	51	38	2,742	Religious education	
แผนกธรรม	75	-	-	-	-	1	-	-	9	12	8	6	8	5	4	5	17	Dharma	
แผนกบาลี	3	-	-	-	-	-	-	-	-	-	-	-	-	-	-	3	-	Pali	
ปอเนาะ	4,285	-	-	198	167	239	96	141	132	140	99	120	79	72	47	30	2,725	Pondok	
การศึกษาอื่น ๆ	54	-	-	-	-	-	1	3	1	-	8	9	10	6	12	-	4	Others education	
ไม่ทราบระดับการศึกษา	95	-	-	-	-	-	-	-	-	-	-	-	-	-	-	-	95	Unknown level of Ed.	
ไม่ทราบ	19	-	-	-	-	-	-	-	-	-	-	-	-	-	-	-	19	Unknown	

ตารางที่ 8 ประชากรอายุ 3 ปีขึ้นไป จำแนกตามระดับชั้นที่เรียนสำเร็จ กลุ่มอายุ เพศ และเขตการปกครอง (ต่อ)

Table 8 Population 3 years of age and over by educational attainment, age group, sex and area (Contd.)

พื้นที่เรียนสำเร็จ เพศ และเขตการปกครอง	รวม Total	กลุ่มอายุ Age group																	Educational attainment, sex and area
		3 - 5	6 - 11	12 - 14	15 - 17	18 - 21	22 - 24	25 - 29	30 - 34	35 - 39	40 - 44	45 - 49	50 - 54	55 - 59	60 - 64	65 - 69	70 ขึ้นไป and over		
ระดับอุดมศึกษา (สามัญ)	18,313	-	-	-	-	1,238	1,880	4,137	3,255	2,126	1,607	1,413	1,201	828	371	145	112	Higher level (General)	
อนุปริญญา	2,493	-	-	-	-	205	277	565	523	284	220	183	94	79	31	12	20	Diploma level	
ปริญญาตรี	14,848	-	-	-	-	1,033	1,598	3,475	2,609	1,707	1,266	1,055	948	634	312	121	90	Graduate level	
ปีที่ 1	715	-	-	-	-	538	89	47	23	10	4	4	-	-	-	-	-	1 st year	
ปีที่ 2	692	-	-	-	-	313	214	94	25	13	13	9	4	5	1	1	-	2 nd year	
ปีที่ 3	746	-	-	-	-	100	402	154	41	14	18	8	6	-	3	-	-	3 rd year	
ปีที่ 4	12,592	-	-	-	-	82	878	3,154	2,500	1,658	1,222	1,021	936	626	305	120	90	4 th year	
ปีที่ 5	64	-	-	-	-	-	8	21	10	6	4	8	1	3	3	-	-	5 th year	
ปีที่ 6	39	-	-	-	-	-	7	5	10	6	5	5	1	-	-	-	-	6 th year	
ไม่ทราบ	-	-	-	-	-	-	-	-	-	-	-	-	-	-	-	-	-	Unknown	
ปริญญาตรี	12,695	-	-	-	-	82	893	3,180	2,520	1,670	1,231	1,034	938	629	308	120	90	Bachelor degree	
สูงกว่าปริญญาตรี	67	-	-	-	-	-	-	14	14	13	6	3	5	5	4	2	1	Upper higher level	
ปริญญาโท	852	-	-	-	-	-	5	79	101	113	107	164	141	108	24	10	-	Master degree	
สูงกว่าปริญญาโท	11	-	-	-	-	-	-	3	1	-	1	-	4	1	-	-	1	Upper master degree	
ปริญญาเอก	19	-	-	-	-	-	-	-	2	4	4	3	5	1	-	-	-	Doctorate degree	
สูงกว่าปริญญาเอก/ แพทย์เฉพาะทาง	23	-	-	-	-	-	-	1	5	5	3	5	4	-	-	-	-	Upper doctorate degree/ Special doctor	
ระดับอุดมศึกษา (อาชีวศึกษา)	3,936	-	-	-	-	304	347	764	733	489	401	426	229	119	59	27	38	Higher level (Vocational)	
ต่ำกว่าอนุปริญญา	290	-	-	-	-	13	19	46	64	34	36	26	27	9	9	1	5	Lower diploma level	
อนุปริญญา	3,646	-	-	-	-	291	328	717	670	455	364	400	201	111	50	26	33	Diploma level	
การศึกษาทางศาสนา	2,168	-	-	164	110	130	62	68	71	83	67	67	43	46	25	28	1,204	Religious education	
แผนกธรรม	75	-	-	-	-	1	-	-	9	12	8	6	8	5	4	5	17	Dharma	
แผนกบาลี	3	-	-	-	-	-	-	-	-	-	-	-	-	-	-	3	-	Pali	
ปอเนาะ	2,090	-	-	164	110	129	62	68	62	71	59	61	35	41	21	20	1,187	Pondok	
การศึกษาอื่น ๆ	25	-	-	-	-	-	1	2	-	-	2	3	4	-	9	-	4	Others education	
ไม่ทราบระดับการศึกษา	41	-	-	-	-	-	-	-	-	-	-	-	-	-	-	-	41	Unknown level of Ed.	
ไม่ทราบ	10	-	-	-	-	-	-	-	-	-	-	-	-	-	-	-	10	Unknown	

ตารางที่ 8 ประชากรอายุ 3 ปีขึ้นไป จำแนกตามระดับชั้นที่เรียนสำเร็จ กลุ่มอายุ เพศ และเขตการปกครอง (ต่อ)

Table 8 Population 3 years of age and over by educational attainment, age group, sex and area (Contd.)

พื้นที่เรียนสำเร็จ เพศ และเขตการปกครอง	รวม Total	กลุ่มอายุ Age group																Educational attainment, sex and area
		3 - 5	6 - 11	12 - 14	15 - 17	18 - 21	22 - 24	25 - 29	30 - 34	35 - 39	40 - 44	45 - 49	50 - 54	55 - 59	60 - 64	65 - 69	70 ขึ้นไป and over	
ระดับอุดมศึกษา (สามัญ)	24,532	-	-	-	-	2,119	3,761	6,897	4,356	2,458	1,612	1,381	1,099	535	189	79	46	Higher level (General)
อนุปริญญา	2,820	-	-	-	-	309	492	723	463	293	193	164	99	47	17	14	6	Diploma level
ปริญญาตรี	21,054	-	-	-	-	1,810	3,263	6,024	3,762	2,048	1,345	1,143	932	461	163	63	40	Graduate level
ปีที่ 1	1,084	-	-	-	-	888	126	40	18	6	3	2	1	-	-	-	-	1 st year
ปีที่ 2	1,004	-	-	-	-	522	309	85	44	16	7	9	7	5	-	-	-	2 nd year
ปีที่ 3	1,153	-	-	-	-	232	678	162	30	19	20	7	3	-	3	-	-	3 rd year
ปีที่ 4	17,637	-	-	-	-	168	2,119	5,680	3,633	1,992	1,303	1,117	912	452	159	63	40	4 th year
ปีที่ 5	128	-	-	-	-	-	21	44	24	11	9	5	9	4	1	-	-	5 th year
ปีที่ 6	48	-	-	-	-	1	10	13	13	5	3	3	-	-	-	-	-	6 th year
ไม่ทราบ	-	-	-	-	-	-	-	-	-	-	-	-	-	-	-	-	-	Unknown
ปริญญาตรี	17,813	-	-	-	-	169	2,150	5,737	3,670	2,008	1,315	1,125	921	456	160	63	40	Bachelor degree
สูงกว่าปริญญาตรี	62	-	-	-	-	-	-	20	24	10	1	2	5	-	1	-	-	Upper higher level
ปริญญาโท	562	-	-	-	-	-	6	125	103	95	64	69	65	24	8	3	-	Master degree
สูงกว่าปริญญาโท	1	-	-	-	-	-	-	-	-	-	-	1	-	-	-	-	-	Upper master degree
ปริญญาเอก	9	-	-	-	-	-	-	3	-	1	4	-	-	1	-	-	-	Doctorate degree
สูงกว่าปริญญาเอก/ แพทย์เฉพาะทาง	24	-	-	-	-	-	-	2	4	10	5	2	-	1	-	-	-	Upper doctorate degree/ Special doctor
ระดับอุดมศึกษา (อาชีวศึกษา)	3,141	-	-	-	-	265	345	737	548	351	270	346	150	58	22	27	22	Higher level (Vocational)
ต่ำกว่าอนุปริญญา	227	-	-	-	-	22	22	48	29	25	25	31	5	6	3	5	5	Lower diploma level
อนุปริญญา	2,914	-	-	-	-	242	323	690	519	326	246	314	145	52	19	22	17	Diploma level
การศึกษาทางศาสนา	2,195	-	-	35	57	110	34	73	70	69	40	59	44	31	26	9	1,538	Religious education
แผนกธรรม	-	-	-	-	-	-	-	-	-	-	-	-	-	-	-	-	-	Dharma
แผนกบาลี	-	-	-	-	-	-	-	-	-	-	-	-	-	-	-	-	-	Pali
ปอเนาะ	2,195	-	-	35	57	110	34	73	70	69	40	59	44	31	26	9	1,538	Pondok
การศึกษาอื่น ๆ	29	-	-	-	-	-	-	1	1	-	6	6	6	6	3	-	-	Others education
ไม่ทราบระดับการศึกษา	54	-	-	-	-	-	-	-	-	-	-	-	-	-	-	-	54	Unknown level of Ed.
ไม่ทราบ	9	-	-	-	-	-	-	-	-	-	-	-	-	-	-	-	9	Unknown

ตารางที่ 8 ประชากรอายุ 3 ปีขึ้นไป จำแนกตามระดับชั้นที่เรียนสำเร็จ กลุ่มอายุ เพศ และเขตการปกครอง (ต่อ)

Table 8 Population 3 years of age and over by educational attainment, age group, sex and area (Contd.)

พื้นที่เรียนสำเร็จ เพศ และเขตการปกครอง	รวม Total	กลุ่มอายุ Age group																	Educational attainment, sex and area
		3 - 5	6 - 11	12 - 14	15 - 17	18 - 21	22 - 24	25 - 29	30 - 34	35 - 39	40 - 44	45 - 49	50 - 54	55 - 59	60 - 64	65 - 69	70 ขึ้นไป and over		
ระดับอุดมศึกษา (สามัญ)	16,878	-	-	-	-	959	1,590	3,787	2,889	2,026	1,585	1,396	1,284	792	329	134	107	Higher level (General)	
อนุปริญญา	1,910	-	-	-	-	115	179	374	369	247	194	179	117	72	30	15	19	Diploma level	
ปริญญาตรี	14,057	-	-	-	-	844	1,407	3,288	2,393	1,622	1,283	1,083	1,045	621	274	110	87	Graduate level	
ปีที่ 1	483	-	-	-	-	375	56	25	14	6	1	5	1	-	-	-	-	1 st year	
ปีที่ 2	487	-	-	-	-	244	132	49	25	6	8	9	6	8	-	-	-	2 nd year	
ปีที่ 3	568	-	-	-	-	121	297	99	14	10	14	3	6	-	4	-	-	3 rd year	
ปีที่ 4	12,395	-	-	-	-	104	922	3,084	2,316	1,581	1,251	1,052	1,024	609	269	110	87	4 th year	
ปีที่ 5	65	-	-	-	-	-	5	19	10	8	5	6	7	4	1	-	-	5 th year	
ปีที่ 6	59	-	-	-	-	-	9	12	14	11	4	8	1	-	-	-	-	6 th year	
ไม่ทราบ	-	-	-	-	-	-	-	-	-	-	-	-	-	-	-	-	-	Unknown	
ปริญญาตรี	12,519	-	-	-	-	104	921	3,115	2,340	1,600	1,260	1,066	1,032	613	270	110	87	Bachelor degree	
สูงกว่าปริญญาตรี	33	-	-	-	-	-	-	8	4	14	1	1	1	1	4	-	-	Upper higher level	
ปริญญาโท	809	-	-	-	-	-	4	112	112	126	94	122	114	95	21	9	-	Master degree	
สูงกว่าปริญญาโท	7	-	-	-	-	-	-	-	1	-	2	1	1	1	-	-	1	Upper master degree	
ปริญญาเอก	20	-	-	-	-	-	-	3	2	4	4	3	3	1	-	-	-	Doctorate degree	
สูงกว่าปริญญาเอก/ แพทย์เฉพาะทาง	42	-	-	-	-	-	-	4	8	13	7	7	3	1	-	-	-	Upper doctorate degree/ Special doctor	
ระดับอุดมศึกษา (อาชีวศึกษา)	3,068	-	-	-	-	191	213	527	509	405	355	417	237	105	45	24	40	Higher level (Vocational)	
ต่ำกว่าอนุปริญญา	156	-	-	-	-	5	11	22	24	24	16	17	21	8	4	1	3	Lower diploma level	
อนุปริญญา	2,912	-	-	-	-	186	202	505	485	381	339	400	216	97	41	23	37	Diploma level	
การศึกษาทางศาสนา	490	-	-	5	4	13	13	20	32	29	13	13	11	11	5	4	317	Religious education	
แผนกธรรม	36	-	-	-	-	1	-	-	4	8	4	1	3	5	1	3	5	Dharma	
แผนกบาลี	-	-	-	-	-	-	-	-	-	-	-	-	-	-	-	-	-	Pali	
ปอเนาะ	455	-	-	5	4	12	13	20	28	21	9	12	8	6	4	1	312	Pondok	
การศึกษาอื่น ๆ	4	-	-	-	-	-	-	1	-	-	-	1	2	-	-	-	-	Others education	
ไม่ทราบระดับการศึกษา	34	-	-	-	-	-	-	-	-	-	-	-	-	-	-	-	34	Unknown level of Ed.	
ไม่ทราบ	4	-	-	-	-	-	-	-	-	-	-	-	-	-	-	-	4	Unknown	

ตารางที่ 8 ประชากรอายุ 3 ปีขึ้นไป จำแนกตามระดับชั้นที่เรียนสำเร็จ กลุ่มอายุ เพศ และเขตการปกครอง (ต่อ)

Table 8 Population 3 years of age and over by educational attainment, age group, sex and area (Contd.)

พื้นที่เรียนสำเร็จ เพศ และเขตการปกครอง	รวม Total	กลุ่มอายุ Age group																Educational attainment, sex and area
		3 - 5	6 - 11	12 - 14	15 - 17	18 - 21	22 - 24	25 - 29	30 - 34	35 - 39	40 - 44	45 - 49	50 - 54	55 - 59	60 - 64	65 - 69	70 ขึ้นไป and over	
ระดับอุดมศึกษา (สามัญ)	7,499	-	-	-	-	294	561	1,436	1,292	932	781	704	669	466	201	88	75	Higher level (General)
อนุปริญญา	920	-	-	-	-	46	78	157	200	123	97	89	53	40	17	5	15	Diploma level
ปริญญาตรี	6,038	-	-	-	-	248	482	1,230	1,027	731	619	523	536	342	165	76	59	Graduate level
ปีที่ 1	173	-	-	-	-	109	33	14	9	4	1	3	-	-	-	-	-	1 st year
ปีที่ 2	197	-	-	-	-	82	60	26	12	2	4	6	2	3	-	-	-	2 nd year
ปีที่ 3	182	-	-	-	-	28	85	40	7	5	9	1	4	-	3	-	-	3 rd year
ปีที่ 4	5,431	-	-	-	-	29	299	1,142	984	711	601	504	529	336	161	76	59	4 th year
ปีที่ 5	22	-	-	-	-	-	-	4	6	3	1	4	-	3	1	-	-	5 th year
ปีที่ 6	33	-	-	-	-	-	5	4	9	6	3	5	1	-	-	-	-	6 th year
ไม่ทราบ	-	-	-	-	-	-	-	-	-	-	-	-	-	-	-	-	-	Unknown
ปริญญาตรี	5,486	-	-	-	-	29	304	1,150	999	720	605	513	530	339	162	76	59	Bachelor degree
สูงกว่าปริญญาตรี	17	-	-	-	-	-	-	1	2	8	1	-	1	1	3	-	-	Upper higher level
ปริญญาโท	486	-	-	-	-	-	1	47	56	63	58	84	72	82	16	7	-	Master degree
สูงกว่าปริญญาโท	6	-	-	-	-	-	-	-	1	-	2	-	1	1	-	-	1	Upper master degree
ปริญญาเอก	12	-	-	-	-	-	-	-	2	3	1	3	3	-	-	-	-	Doctorate degree
สูงกว่าปริญญาเอก/ แพทย์เฉพาะทาง	20	-	-	-	-	-	-	1	4	4	3	5	3	-	-	-	-	Upper doctorate degree/ Special doctor
ระดับอุดมศึกษา (อาชีวศึกษา)	1,702	-	-	-	-	101	104	272	277	240	207	229	142	64	29	12	25	Higher level (Vocational)
ต่ำกว่าอนุปริญญา	97	-	-	-	-	1	6	12	17	16	8	8	20	5	2	-	2	Lower diploma level
อนุปริญญา	1,605	-	-	-	-	100	98	260	260	224	199	221	122	59	27	12	23	Diploma level
การศึกษาทางศาสนา	213	-	-	2	3	4	9	13	15	21	9	6	3	10	2	4	112	Religious education
แผนกธรรม	36	-	-	-	-	1	-	-	4	8	4	1	3	5	1	3	5	Dharma
แผนกบาลี	-	-	-	-	-	-	-	-	-	-	-	-	-	-	-	-	-	Pali
ปอเนาะ	178	-	-	2	3	3	9	13	11	13	5	5	-	5	1	1	107	Pondok
การศึกษาอื่น ๆ	2	-	-	-	-	-	-	1	-	-	-	-	1	-	-	-	-	Others education
ไม่ทราบระดับการศึกษา	12	-	-	-	-	-	-	-	-	-	-	-	-	-	-	-	12	Unknown level of Ed.
ไม่ทราบ	1	-	-	-	-	-	-	-	-	-	-	-	-	-	-	-	1	Unknown

ตารางที่ 8 ประชากรอายุ 3 ปีขึ้นไป จำแนกตามระดับชั้นที่เรียนสำเร็จ กลุ่มอายุ เพศ และเขตการปกครอง (ต่อ)

Table 8 Population 3 years of age and over by educational attainment, age group, sex and area (Contd.)

พื้นที่เรียนสำเร็จ เพศ และเขตการปกครอง	รวม Total	กลุ่มอายุ Age group																	Educational attainment, sex and area
		3 - 5	6 - 11	12 - 14	15 - 17	18 - 21	22 - 24	25 - 29	30 - 34	35 - 39	40 - 44	45 - 49	50 - 54	55 - 59	60 - 64	65 - 69	70 ขึ้นไป and over		
ระดับอุดมศึกษา (สามัญ)	9,379	-	-	-	-	665	1,029	2,351	1,597	1,094	804	692	615	326	128	46	32	Higher level (General)	
อนุปริญญา	990	-	-	-	-	69	101	217	169	124	97	90	64	32	13	10	4	Diploma level	
ปริญญาตรี	8,019	-	-	-	-	596	925	2,058	1,366	891	664	560	509	279	109	34	28	Graduate level	
ปีที่ 1	310	-	-	-	-	266	23	11	5	2	-	2	1	-	-	-	-	1 st year	
ปีที่ 2	290	-	-	-	-	162	72	23	13	4	4	3	4	5	-	-	-	2 nd year	
ปีที่ 3	386	-	-	-	-	93	212	59	7	5	5	2	2	-	1	-	-	3 rd year	
ปีที่ 4	6,964	-	-	-	-	75	609	1,942	1,332	870	650	548	495	273	108	34	28	4 th year	
ปีที่ 5	43	-	-	-	-	-	5	15	4	5	4	2	7	1	-	-	-	5 th year	
ปีที่ 6	26	-	-	-	-	-	4	8	5	5	1	3	-	-	-	-	-	6 th year	
ไม่ทราบ	-	-	-	-	-	-	-	-	-	-	-	-	-	-	-	-	-	Unknown	
ปริญญาตรี	7,033	-	-	-	-	75	617	1,965	1,341	880	655	553	502	274	108	34	28	Bachelor degree	
สูงกว่าปริญญาตรี	16	-	-	-	-	-	-	6	2	6	-	1	-	-	1	-	-	Upper higher level	
ปริญญาโท	323	-	-	-	-	-	3	65	56	63	36	38	42	13	5	2	-	Master degree	
สูงกว่าปริญญาโท	1	-	-	-	-	-	-	-	-	-	-	1	-	-	-	-	-	Upper master degree	
ปริญญาเอก	8	-	-	-	-	-	-	3	-	1	3	-	-	1	-	-	-	Doctorate degree	
สูงกว่าปริญญาเอก/ แพทย์เฉพาะทาง	22	-	-	-	-	-	-	2	4	9	4	2	-	1	-	-	-	Upper doctorate degree/ Special doctor	
ระดับอุดมศึกษา (อาชีวศึกษา)	1,366	-	-	-	-	90	110	254	232	165	148	188	95	41	15	12	16	Higher level (Vocational)	
ต่ำกว่าอนุปริญญา	59	-	-	-	-	4	6	9	7	8	8	9	1	3	1	1	2	Lower diploma level	
อนุปริญญา	1,307	-	-	-	-	86	104	245	225	157	140	179	94	38	14	11	14	Diploma level	
การศึกษาทางศาสนา	277	-	-	3	1	9	4	7	17	8	4	7	8	1	3	-	205	Religious education	
แผนกธรรม	-	-	-	-	-	-	-	-	-	-	-	-	-	-	-	-	-	Dharma	
แผนกบาลี	-	-	-	-	-	-	-	-	-	-	-	-	-	-	-	-	-	Pali	
ปอเนาะ	277	-	-	3	1	9	4	7	17	8	4	7	8	1	3	-	205	Pondok	
การศึกษาอื่น ๆ	2	-	-	-	-	-	-	-	-	-	-	1	1	-	-	-	-	Others education	
ไม่ทราบระดับการศึกษา	22	-	-	-	-	-	-	-	-	-	-	-	-	-	-	-	22	Unknown level of Ed.	
ไม่ทราบ	3	-	-	-	-	-	-	-	-	-	-	-	-	-	-	-	3	Unknown	

ตารางที่ 8 ประชากรอายุ 3 ปีขึ้นไป จำแนกตามระดับชั้นที่เรียนสำเร็จ กลุ่มอายุ เพศ และเขตการปกครอง (ต่อ)

Table 8 Population 3 years of age and over by educational attainment, age group, sex and area (Contd.)

พื้นที่เรียนสำเร็จ เพศ และเขตการปกครอง	รวม Total	กลุ่มอายุ Age group																	Educational attainment, sex and area
		3 - 5	6 - 11	12 - 14	15 - 17	18 - 21	22 - 24	25 - 29	30 - 34	35 - 39	40 - 44	45 - 49	50 - 54	55 - 59	60 - 64	65 - 69	70 ขึ้นไป and over		
ระดับอุดมศึกษา (สามัญ)	25,969	-	-	-	-	2,398	4,051	7,247	4,722	2,559	1,635	1,397	1,017	570	231	99	51	Higher level (General)	
อนุปริญญา	3,405	-	-	-	-	399	590	915	617	329	220	168	76	54	19	10	8	Diploma level	
ปริญญาตรี	21,847	-	-	-	-	2,000	3,455	6,211	3,977	2,134	1,327	1,115	836	475	201	74	42	Graduate level	
ปีที่ 1	1,315	-	-	-	-	1,050	159	62	28	10	5	1	-	-	-	-	-	1 st year	
ปีที่ 2	1,211	-	-	-	-	592	391	130	44	22	13	9	5	3	1	1	-	2 nd year	
ปีที่ 3	1,331	-	-	-	-	211	783	217	57	23	24	11	4	-	1	-	-	3 rd year	
ปีที่ 4	17,835	-	-	-	-	146	2,090	5,750	3,815	2,070	1,273	1,086	824	470	196	73	42	4 th year	
ปีที่ 5	127	-	-	-	-	-	24	47	24	9	8	7	3	3	3	-	-	5 th year	
ปีที่ 6	28	-	-	-	-	1	8	5	9	-	4	1	-	-	-	-	-	6 th year	
ไม่ทราบ	-	-	-	-	-	-	-	-	-	-	-	-	-	-	-	-	-	Unknown	
ปริญญาตรี	17,990	-	-	-	-	147	2,122	5,802	3,848	2,079	1,285	1,094	827	472	199	73	42	Bachelor degree	
สูงกว่าปริญญาตรี	94	-	-	-	-	-	-	26	33	9	6	4	9	4	1	1	1	Upper higher level	
ปริญญาโท	604	-	-	-	-	-	6	92	94	83	77	110	91	36	10	4	-	Master degree	
สูงกว่าปริญญาโท	5	-	-	-	-	-	-	3	-	-	-	-	2	-	-	-	-	Upper master degree	
ปริญญาเอก	9	-	-	-	-	-	-	-	-	1	4	-	3	1	-	-	-	Doctorate degree	
สูงกว่าปริญญาเอก/ แพทย์เฉพาะทาง	5	-	-	-	-	-	-	-	1	3	1	-	-	-	-	-	-	Upper doctorate degree/ Special doctor	
ระดับอุดมศึกษา (อาชีวศึกษา)	4,008	-	-	-	-	378	479	975	773	434	316	354	142	72	36	29	20	Higher level (Vocational)	
ต่ำกว่าอนุปริญญา	361	-	-	-	-	30	31	73	70	35	44	40	12	6	8	5	7	Lower diploma level	
อนุปริญญา	3,647	-	-	-	-	348	448	902	703	399	272	314	130	66	28	24	13	Diploma level	
การศึกษาทางศาสนา	3,873	-	-	194	163	227	83	121	109	123	94	113	76	66	45	34	2,425	Religious education	
แผนกธรรม	39	-	-	-	-	-	-	-	5	4	4	5	5	-	2	2	12	Dharma	
แผนกบาลี	3	-	-	-	-	-	-	-	-	-	-	-	-	-	-	3	-	Pali	
ปอเนาะ	3,831	-	-	194	163	227	83	121	104	119	90	108	71	66	43	29	2,413	Pondok	
การศึกษาอื่น ๆ	49	-	-	-	-	-	1	1	1	-	8	8	8	6	12	-	4	Others education	
ไม่ทราบระดับการศึกษา	61	-	-	-	-	-	-	-	-	-	-	-	-	-	-	-	61	Unknown level of Ed.	
ไม่ทราบ	15	-	-	-	-	-	-	-	-	-	-	-	-	-	-	-	15	Unknown	

ตารางที่ 8 ประชากรอายุ 3 ปีขึ้นไป จำแนกตามระดับชั้นที่เรียนสำเร็จ กลุ่มอายุ เพศ และเขตการปกครอง (ต่อ)

Table 8 Population 3 years of age and over by educational attainment, age group, sex and area (Contd.)

พื้นที่เรียนสำเร็จ เพศ และเขตการปกครอง	รวม Total	กลุ่มอายุ Age group																	Educational attainment, sex and area
		3 - 5	6 - 11	12 - 14	15 - 17	18 - 21	22 - 24	25 - 29	30 - 34	35 - 39	40 - 44	45 - 49	50 - 54	55 - 59	60 - 64	65 - 69	70 ขึ้นไป and over		
ระดับอุดมศึกษา (สามัญ)	10,814	-	-	-	-	944	1,319	2,701	1,963	1,194	826	708	533	362	170	57	37	Higher level (General)	
อนุปริญญา	1,573	-	-	-	-	160	199	408	323	161	123	94	41	40	13	6	5	Diploma level	
ปริญญาตรี	8,810	-	-	-	-	784	1,117	2,246	1,581	976	646	531	414	291	147	46	31	Graduate level	
ปีที่ 1	542	-	-	-	-	429	57	33	14	5	3	1	-	-	-	-	-	1 st year	
ปีที่ 2	495	-	-	-	-	231	154	68	13	10	9	3	3	1	1	1	-	2 nd year	
ปีที่ 3	563	-	-	-	-	72	317	114	33	9	9	7	3	-	-	-	-	3 rd year	
ปีที่ 4	7,161	-	-	-	-	52	579	2,013	1,515	948	620	517	408	290	144	45	31	4 th year	
ปีที่ 5	41	-	-	-	-	-	8	17	4	4	2	4	1	-	1	-	-	5 th year	
ปีที่ 6	7	-	-	-	-	-	2	1	1	-	3	-	-	-	-	-	-	6 th year	
ไม่ทราบ	-	-	-	-	-	-	-	-	-	-	-	-	-	-	-	-	-	Unknown	
ปริญญาตรี	7,210	-	-	-	-	53	588	2,031	1,520	951	626	516	408	290	145	45	31	Bachelor degree	
สูงกว่าปริญญาตรี	50	-	-	-	-	-	-	13	13	5	5	3	4	4	1	1	1	Upper higher level	
ปริญญาโท	365	-	-	-	-	-	3	31	45	50	49	80	69	26	8	4	-	Master degree	
สูงกว่าปริญญาโท	5	-	-	-	-	-	-	3	-	-	-	-	2	-	-	-	-	Upper master degree	
ปริญญาเอก	8	-	-	-	-	-	-	-	-	1	3	-	3	1	-	-	-	Doctorate degree	
สูงกว่าปริญญาเอก/ แพทย์เฉพาะทาง	3	-	-	-	-	-	-	-	1	1	-	-	-	-	-	-	-	Upper doctorate degree/ Special doctor	
ระดับอุดมศึกษา (อาชีวศึกษา)	2,234	-	-	-	-	203	243	491	457	249	194	196	87	55	30	15	14	Higher level (Vocational)	
ต่ำกว่าอนุปริญญา	194	-	-	-	-	13	14	34	47	18	28	17	8	4	6	1	4	Lower diploma level	
อนุปริญญา	2,040	-	-	-	-	192	229	457	409	230	166	179	79	52	23	14	10	Diploma level	
การศึกษาทางศาสนา	1,954	-	-	161	108	126	53	55	55	62	58	61	40	36	22	24	1,092	Religious education	
แผนกธรรม	39	-	-	-	-	-	-	-	5	4	4	5	5	-	2	2	12	Dharma	
แผนกบาลี	3	-	-	-	-	-	-	-	-	-	-	-	-	-	-	3	-	Pali	
ปอเนาะ	1,911	-	-	161	108	126	53	55	50	58	54	56	35	36	20	19	1,080	Pondok	
การศึกษาอื่น ๆ	22	-	-	-	-	-	1	-	-	-	2	3	3	-	9	-	4	Others education	
ไม่ทราบระดับการศึกษา	30	-	-	-	-	-	-	-	-	-	-	-	-	-	-	-	30	Unknown level of Ed.	
ไม่ทราบ	9	-	-	-	-	-	-	-	-	-	-	-	-	-	-	-	9	Unknown	

ตารางที่ 8 ประชากรอายุ 3 ปีขึ้นไป จำแนกตามระดับชั้นที่เรียนสำเร็จ กลุ่มอายุ เพศ และเขตการปกครอง (ต่อ)

Table 8 Population 3 years of age and over by educational attainment, age group, sex and area (Contd.)

พื้นที่เรียนสำเร็จ เพศ และเขตการปกครอง	รวม Total	กลุ่มอายุ Age group																	Educational attainment, sex and area
		3 - 5	6 - 11	12 - 14	15 - 17	18 - 21	22 - 24	25 - 29	30 - 34	35 - 39	40 - 44	45 - 49	50 - 54	55 - 59	60 - 64	65 - 69	70 ขึ้นไป and over		
ระดับอุดมศึกษา (สามัญ)	15,155	-	-	-	-	1,454	2,732	4,546	2,761	1,364	809	689	484	208	61	33	14	Higher level (General)	
อนุปริญญา	1,831	-	-	-	-	239	391	507	295	169	97	73	35	14	4	4	3	Diploma level	
ปริญญาตรี	13,036	-	-	-	-	1,215	2,338	3,966	2,396	1,157	681	583	422	183	54	29	12	Graduate level	
ปีที่ 1	773	-	-	-	-	622	101	29	13	5	3	-	-	-	-	-	-	1 st year	
ปีที่ 2	716	-	-	-	-	361	237	61	31	12	4	6	3	1	-	-	-	2 nd year	
ปีที่ 3	767	-	-	-	-	139	465	104	24	13	15	5	1	-	1	-	-	3 rd year	
ปีที่ 4	10,673	-	-	-	-	92	1,511	3,737	2,300	1,122	653	569	417	179	52	29	12	4 th year	
ปีที่ 5	86	-	-	-	-	-	17	31	20	5	5	3	1	3	1	-	-	5 th year	
ปีที่ 6	21	-	-	-	-	1	7	4	8	-	1	-	-	-	-	-	-	6 th year	
ไม่ทราบ	-	-	-	-	-	-	-	-	-	-	-	-	-	-	-	-	-	Unknown	
ปริญญาตรี	10,780	-	-	-	-	94	1,534	3,771	2,328	1,127	660	572	418	182	53	29	12	Bachelor degree	
สูงกว่าปริญญาตรี	44	-	-	-	-	-	-	12	20	4	1	2	5	-	-	-	-	Upper higher level	
ปริญญาโท	241	-	-	-	-	-	3	61	50	33	27	31	22	11	3	-	-	Master degree	
สูงกว่าปริญญาโท	-	-	-	-	-	-	-	-	-	-	-	-	-	-	-	-	-	Upper master degree	
ปริญญาเอก	1	-	-	-	-	-	-	-	-	-	1	-	-	-	-	-	-	Doctorate degree	
สูงกว่าปริญญาเอก/ แพทย์เฉพาะทาง	2	-	-	-	-	-	-	-	-	1	1	-	-	-	-	-	-	Upper doctorate degree/ Special doctor	
ระดับอุดมศึกษา (อาชีวศึกษา)	1,774	-	-	-	-	175	236	484	316	186	122	157	55	17	6	14	6	Higher level (Vocational)	
ต่ำกว่าอนุปริญญา	168	-	-	-	-	19	17	39	22	17	16	22	4	3	1	4	4	Lower diploma level	
อนุปริญญา	1,607	-	-	-	-	156	219	445	293	168	106	135	51	14	5	10	3	Diploma level	
การศึกษาทางศาสนา	1,919	-	-	32	56	101	30	67	53	61	36	53	36	30	23	9	1,333	Religious education	
แผนกธรรม	-	-	-	-	-	-	-	-	-	-	-	-	-	-	-	-	-	Dharma	
แผนกบาลี	-	-	-	-	-	-	-	-	-	-	-	-	-	-	-	-	-	Pali	
ปอเนาะ	1,919	-	-	32	56	101	30	67	53	61	36	53	36	30	23	9	1,333	Pondok	
การศึกษาอื่น ๆ	27	-	-	-	-	-	-	1	1	-	5	5	5	6	2	-	-	Others education	
ไม่ทราบระดับการศึกษา	32	-	-	-	-	-	-	-	-	-	-	-	-	-	-	-	32	Unknown level of Ed.	
ไม่ทราบ	6	-	-	-	-	-	-	-	-	-	-	-	-	-	-	-	6	Unknown	

ตารางที่ 10 ประชากรอายุ 13 ปีขึ้นไป จำแนกตามสถานภาพสมรส กลุ่มอายุ เพศ และเขตการปกครอง

Table 10 Population 13 years of age and over by marital status, age group, sex and area

กลุ่มอายุ เพศ และเขตการปกครอง	รวม Total	สถานภาพสมรส Marital status							ไม่ทราบ สถานภาพสมรส Unknown marital status	Age group, sex and area
		โสด Single	เคยสมรส Ever-married					ไม่ทราบ Unknown		
			รวม Total	สมรส Currently married	หม้าย Widowed	หย่า Divorced	แยกกันอยู่ Separated			
ยอดรวม	512,731	174,449	338,282	276,206	44,839	6,087	7,355	3,795	-	Total
13 - 14	28,685	28,470	215	122	8	3	-	82	-	13 - 14
15 - 19	61,987	58,204	3,783	3,050	130	78	137	388	-	15 - 19
20 - 24	53,855	36,999	16,856	14,739	532	326	669	590	-	20 - 24
25 - 29	55,688	24,598	31,090	27,525	981	677	1,154	753	-	25 - 29
30 - 34	49,545	11,946	37,599	33,253	1,743	823	1,283	497	-	30 - 34
35 - 39	48,584	6,426	42,159	37,409	2,377	857	1,167	349	-	35 - 39
40 - 44	46,997	3,307	43,690	38,163	3,319	950	992	266	-	40 - 44
45 - 49	43,141	2,016	41,125	35,613	3,758	754	791	209	-	45 - 49
50 - 54	31,601	1,001	30,600	25,580	3,946	493	440	141	-	50 - 54
55 - 59	27,592	614	26,978	21,475	4,701	425	282	95	-	55 - 59
60 - 64	21,099	354	20,745	15,143	5,088	233	178	103	-	60 - 64
65 - 69	14,459	193	14,266	9,514	4,410	166	93	83	-	65 - 69
70 - 74	12,853	129	12,724	7,227	5,192	139	71	95	-	70 - 74
75 - 79	8,723	96	8,627	4,354	4,079	79	56	59	-	75 - 79
80 - 84	4,782	60	4,722	1,968	2,644	53	21	36	-	80 - 84
85 ขึ้นไป	3,139	36	3,103	1,071	1,931	31	20	50	-	85 and over

ตารางที่ 10 ประชากรอายุ 13 ปีขึ้นไป จำแนกตามสถานภาพสมรส กลุ่มอายุ เพศ และเขตการปกครอง (ต่อ)

Table 10 Population 13 years of age and over by marital status, age group, sex and area (Contd.)

กลุ่มอายุ เพศ และเขตการปกครอง	รวม Total	สถานภาพสมรส Marital status							ไม่ทราบ สถานภาพสมรส Unknown marital status	Age group, sex and area
		โสด Single	เคยสมรส Ever-married					ไม่ทราบ Unknown		
			รวม Total	สมรส Currently married	หม้าย Widowed	หย่า Divorced	แยกกันอยู่ Separated			
ชาย	251,675	98,923	152,752	135,354	10,127	2,432	2,966	1,873	-	Male
13 - 14	14,543	14,443	100	44	2	1	-	53	-	13 - 14
15 - 19	31,285	30,542	743	544	12	7	17	163	-	15 - 19
20 - 24	27,015	22,101	4,914	4,297	113	92	140	272	-	20 - 24
25 - 29	27,662	15,620	12,042	10,723	256	266	403	394	-	25 - 29
30 - 34	24,186	7,885	16,301	14,629	531	346	525	270	-	30 - 34
35 - 39	23,555	4,113	19,442	17,648	697	380	495	222	-	35 - 39
40 - 44	22,956	1,924	21,032	19,144	919	386	440	143	-	40 - 44
45 - 49	21,083	1,123	19,960	18,335	841	314	359	111	-	45 - 49
50 - 54	15,622	458	15,164	13,753	925	215	208	63	-	50 - 54
55 - 59	13,602	301	13,301	12,020	940	148	147	46	-	55 - 59
60 - 64	10,306	151	10,155	8,905	1,049	76	87	38	-	60 - 64
65 - 69	6,777	100	6,677	5,722	807	78	52	19	-	65 - 69
70 - 74	5,567	57	5,510	4,459	941	46	42	22	-	70 - 74
75 - 79	3,946	47	3,899	2,912	905	32	30	20	-	75 - 79
80 - 84	2,172	39	2,133	1,420	659	28	10	16	-	80 - 84
85 ขึ้นไป	1,398	19	1,379	799	531	17	11	21	-	85 and over

ตารางที่ 10 ประชากรอายุ 13 ปีขึ้นไป จำแนกตามสถานภาพสมรส กลุ่มอายุ เพศ และเขตการปกครอง (ต่อ)

Table 10 Population 13 years of age and over by marital status, age group, sex and area (Contd.)

กลุ่มอายุ เพศ และเขตการปกครอง	รวม Total	สถานภาพสมรส Marital status							ไม่ทราบ สถานภาพสมรส Unknown marital status	Age group, sex and area
		โสด Single	เคยสมรส Ever-married					ไม่ทราบ Unknown		
			รวม Total	สมรส Currently married	หม้าย Widowed	หย่า Divorced	แยกกันอยู่ Separated			
หญิง	261,056	75,526	185,530	140,852	34,712	3,655	4,389	1,922	-	Female
13 - 14	14,142	14,027	115	79	6	1	-	29	-	13 - 14
15 - 19	30,702	27,662	3,040	2,506	118	70	120	226	-	15 - 19
20 - 24	26,841	14,898	11,943	10,442	418	235	530	318	-	20 - 24
25 - 29	28,026	8,979	19,047	16,802	725	411	751	358	-	25 - 29
30 - 34	25,362	4,061	21,301	18,624	1,213	477	759	228	-	30 - 34
35 - 39	25,030	2,313	22,717	19,761	1,681	477	672	126	-	35 - 39
40 - 44	24,042	1,384	22,658	19,019	2,401	563	552	123	-	40 - 44
45 - 49	22,057	892	21,164	17,278	2,917	440	432	98	-	45 - 49
50 - 54	15,978	543	15,435	11,827	3,021	278	231	78	-	50 - 54
55 - 59	13,988	312	13,676	9,455	3,761	277	135	48	-	55 - 59
60 - 64	10,793	203	10,590	6,239	4,039	157	91	64	-	60 - 64
65 - 69	7,682	94	7,588	3,792	3,603	89	40	64	-	65 - 69
70 - 74	7,286	71	7,215	2,768	4,250	94	30	73	-	70 - 74
75 - 79	4,777	49	4,728	1,442	3,174	47	26	39	-	75 - 79
80 - 84	2,610	21	2,589	547	1,985	25	11	21	-	80 - 84
85 ขึ้นไป	1,740	17	1,723	271	1,400	14	9	29	-	85 and over

ตารางที่ 10 ประชากรอายุ 13 ปีขึ้นไป จำแนกตามสถานภาพสมรส กลุ่มอายุ เพศ และเขตการปกครอง (ต่อ)

Table 10 Population 13 years of age and over by marital status, age group, sex and area (Contd.)

กลุ่มอายุ เพศ และเขตการปกครอง	รวม Total	สถานภาพสมรส Marital status							ไม่ทราบ สถานภาพสมรส Unknown marital status	Age group, sex and area
		โสด Single	เคยสมรส Ever-married					ไม่ทราบ Unknown		
			รวม Total	สมรส Currently married	หม้าย Widowed	หย่า Divorced	แยกกันอยู่ Separated			
ในเขตเทศบาล	105,924	37,224	68,700	56,162	9,009	1,469	1,394	666	-	Municipal area
13 - 14	5,580	5,524	56	38	1	-	-	17	-	13 - 14
15 - 19	11,679	10,990	689	582	22	11	16	58	-	15 - 19
20 - 24	9,895	7,038	2,857	2,551	64	50	104	88	-	20 - 24
25 - 29	11,966	5,829	6,137	5,530	161	143	182	121	-	25 - 29
30 - 34	11,027	3,218	7,809	6,880	385	215	237	92	-	30 - 34
35 - 39	10,247	1,808	8,439	7,426	527	220	205	61	-	35 - 39
40 - 44	10,034	1,021	9,013	7,785	723	253	196	56	-	40 - 44
45 - 49	9,343	714	8,629	7,421	776	214	167	51	-	45 - 49
50 - 54	7,831	483	7,348	6,083	949	153	121	42	-	50 - 54
55 - 59	5,868	255	5,613	4,477	955	86	76	19	-	55 - 59
60 - 64	4,367	144	4,223	3,056	1,067	43	35	22	-	60 - 64
65 - 69	2,797	84	2,713	1,784	864	36	18	11	-	65 - 69
70 - 74	2,313	50	2,263	1,272	944	20	11	16	-	70 - 74
75 - 79	1,525	28	1,497	734	737	12	11	3	-	75 - 79
80 - 84	864	27	837	361	458	7	7	4	-	80 - 84
85 ขึ้นไป	588	11	577	182	376	6	8	5	-	85 and over

ตารางที่ 10 ประชากรอายุ 13 ปีขึ้นไป จำแนกตามสถานภาพสมรส กลุ่มอายุ เพศ และเขตการปกครอง (ต่อ)

Table 10 Population 13 years of age and over by marital status, age group, sex and area (Contd.)

กลุ่มอายุ เพศ และเขตการปกครอง	รวม Total	สถานภาพสมรส Marital status							ไม่ทราบ สถานภาพสมรส Unknown marital status	Age group, sex and area
		โสด Single	เคยสมรส Ever-married					ไม่ทราบ Unknown		
			รวม Total	สมรส Currently married	หม้าย Widowed	หย่า Divorced	แยกกันอยู่ Separated			
ชาย	50,554	19,352	31,202	27,691	2,033	557	565	356	-	Male
13 - 14	2,585	2,558	27	13	-	-	-	14	-	13 - 14
15 - 19	5,325	5,183	142	114	-	3	1	24	-	15 - 19
20 - 24	4,670	3,779	891	781	16	21	27	46	-	20 - 24
25 - 29	5,934	3,466	2,467	2,224	52	54	64	74	-	25 - 29
30 - 34	5,435	2,023	3,412	3,103	106	74	81	48	-	30 - 34
35 - 39	4,933	1,095	3,838	3,464	164	81	88	41	-	35 - 39
40 - 44	4,789	517	4,272	3,901	175	82	82	32	-	40 - 44
45 - 49	4,398	340	4,058	3,695	165	90	82	26	-	45 - 49
50 - 54	3,855	191	3,664	3,313	205	66	60	20	-	50 - 54
55 - 59	2,959	93	2,866	2,575	206	33	38	14	-	55 - 59
60 - 64	2,119	42	2,077	1,822	219	13	14	9	-	60 - 64
65 - 69	1,285	30	1,255	1,053	171	23	8	-	-	65 - 69
70 - 74	976	14	962	774	177	4	3	4	-	70 - 74
75 - 79	671	8	663	484	166	5	7	1	-	75 - 79
80 - 84	381	10	371	250	112	3	5	1	-	80 - 84
85 ขึ้นไป	239	3	236	125	99	5	5	2	-	85 and over

ตารางที่ 10 ประชากรอายุ 13 ปีขึ้นไป จำแนกตามสถานภาพสมรส กลุ่มอายุ เพศ และเขตการปกครอง (ต่อ)

Table 10 Population 13 years of age and over by marital status, age group, sex and area (Contd.)

กลุ่มอายุ เพศ และเขตการปกครอง	รวม Total	สถานภาพสมรส Marital status							ไม่ทราบ สถานภาพสมรส Unknown marital status	Age group, sex and area
		โสด Single	เคยสมรส Ever-married					ไม่ทราบ Unknown		
			รวม Total	สมรส Currently married	หม้าย Widowed	หย่า Divorced	แยกกันอยู่ Separated			
หญิง	55,370	17,872	37,498	28,471	6,976	912	829	310	-	Female
13 - 14	2,995	2,966	29	25	1	-	-	3	-	13 - 14
15 - 19	6,355	5,807	548	468	22	9	15	34	-	15 - 19
20 - 24	5,225	3,260	1,965	1,770	47	29	77	42	-	20 - 24
25 - 29	6,032	2,362	3,670	3,307	110	89	117	47	-	25 - 29
30 - 34	5,592	1,195	4,397	3,777	279	140	157	44	-	30 - 34
35 - 39	5,313	713	4,600	3,962	363	139	116	20	-	35 - 39
40 - 44	5,245	504	4,741	3,884	548	171	114	24	-	40 - 44
45 - 49	4,945	374	4,571	3,725	611	125	85	25	-	45 - 49
50 - 54	3,975	293	3,682	2,769	743	86	61	23	-	50 - 54
55 - 59	2,910	162	2,748	1,902	750	53	38	5	-	55 - 59
60 - 64	2,248	102	2,146	1,234	848	29	22	13	-	60 - 64
65 - 69	1,512	54	1,458	731	693	14	10	10	-	65 - 69
70 - 74	1,337	36	1,301	498	768	16	7	12	-	70 - 74
75 - 79	853	20	833	250	570	7	4	2	-	75 - 79
80 - 84	483	16	467	112	346	4	2	3	-	80 - 84
85 ขึ้นไป	350	8	342	57	277	1	4	3	-	85 and over

ตารางที่ 10 ประชากรอายุ 13 ปีขึ้นไป จำแนกตามสถานภาพสมรส กลุ่มอายุ เพศ และเขตการปกครอง (ต่อ)

Table 10 Population 13 years of age and over by marital status, age group, sex and area (Contd.)

กลุ่มอายุ เพศ และเขตการปกครอง	รวม Total	สถานภาพสมรส Marital status							ไม่ทราบ สถานภาพสมรส Unknown marital status	Age group, sex and area
		โสด Single	เคยสมรส Ever-married					ไม่ทราบ Unknown		
			รวม Total	สมรส Currently married	หม้าย Widowed	หย่า Divorced	แยกกันอยู่ Separated			
นอกเขตเทศบาล	406,807	137,226	269,581	220,043	35,830	4,618	5,962	3,128	-	Non-municipal area
13 - 14	23,105	22,946	159	83	7	2	-	67	-	13 - 14
15 - 19	50,308	47,215	3,094	2,469	108	66	121	330	-	15 - 19
20 - 24	43,960	29,960	14,000	12,187	469	277	566	501	-	20 - 24
25 - 29	43,722	18,770	24,951	21,994	819	534	973	631	-	25 - 29
30 - 34	38,520	8,729	29,791	26,373	1,358	608	1,046	406	-	30 - 34
35 - 39	38,338	4,618	33,720	29,983	1,850	637	962	288	-	35 - 39
40 - 44	36,964	2,286	34,678	30,379	2,596	697	796	210	-	40 - 44
45 - 49	33,796	1,301	32,495	28,192	2,982	539	624	158	-	45 - 49
50 - 54	23,770	517	23,253	19,497	2,997	341	319	99	-	50 - 54
55 - 59	21,722	359	21,363	16,998	3,745	339	206	75	-	55 - 59
60 - 64	16,732	210	16,522	12,087	4,021	191	142	81	-	60 - 64
65 - 69	11,662	109	11,553	7,730	3,546	130	75	72	-	65 - 69
70 - 74	10,541	79	10,462	5,955	4,248	120	61	78	-	70 - 74
75 - 79	7,199	68	7,131	3,621	3,343	67	45	55	-	75 - 79
80 - 84	3,917	34	3,883	1,606	2,186	45	14	32	-	80 - 84
85 ขึ้นไป	2,551	25	2,526	889	1,555	25	12	45	-	85 and over

ตารางที่ 10 ประชากรอายุ 13 ปีขึ้นไป จำแนกตามสถานภาพสมรส กลุ่มอายุ เพศ และเขตการปกครอง (ต่อ)

Table 10 Population 13 years of age and over by marital status, age group, sex and area (Contd.)

กลุ่มอายุ เพศ และเขตการปกครอง	รวม Total	สถานภาพสมรส Marital status							ไม่ทราบ สถานภาพสมรส Unknown marital status	Age group, sex and area
		โสด Single	เคยสมรส Ever-married					ไม่ทราบ Unknown		
			รวม Total	สมรส Currently married	หม้าย Widowed	หย่า Divorced	แยกกันอยู่ Separated			
ชาย	201,122	79,572	121,550	107,663	8,094	1,875	2,402	1,516	-	Male
13 - 14	11,958	11,885	73	31	2	1	-	39	-	13 - 14
15 - 19	25,962	25,360	602	430	12	5	16	139	-	15 - 19
20 - 24	22,345	18,322	4,022	3,517	98	70	113	224	-	20 - 24
25 - 29	21,729	12,155	9,574	8,499	204	212	339	320	-	25 - 29
30 - 34	18,750	5,862	12,888	11,526	424	272	444	222	-	30 - 34
35 - 39	18,620	3,017	15,603	14,183	533	299	406	182	-	35 - 39
40 - 44	18,167	1,407	16,760	15,243	743	305	359	110	-	40 - 44
45 - 49	16,685	783	15,902	14,640	676	224	277	85	-	45 - 49
50 - 54	11,767	267	11,500	10,439	720	148	149	44	-	50 - 54
55 - 59	10,644	208	10,436	9,445	734	116	109	32	-	55 - 59
60 - 64	8,187	109	8,078	7,083	830	62	73	30	-	60 - 64
65 - 69	5,494	70	5,424	4,669	636	55	45	19	-	65 - 69
70 - 74	4,591	43	4,548	3,685	765	42	38	18	-	70 - 74
75 - 79	3,274	39	3,235	2,428	738	27	23	19	-	75 - 79
80 - 84	1,791	29	1,762	1,171	547	25	5	14	-	80 - 84
85 ขึ้นไป	1,159	16	1,143	674	432	12	6	19	-	85 and over

ตารางที่ 10 ประชากรอายุ 13 ปีขึ้นไป จำแนกตามสถานภาพสมรส กลุ่มอายุ เพศ และเขตการปกครอง (ต่อ)

Table 10 Population 13 years of age and over by marital status, age group, sex and area (Contd.)

กลุ่มอายุ เพศ และเขตการปกครอง	รวม Total	สถานภาพสมรส Marital status							ไม่ทราบ สถานภาพสมรส Unknown marital status	Age group, sex and area
		โสด Single	เคยสมรส Ever-married					ไม่ทราบ Unknown		
			รวม Total	สมรส Currently married	หม้าย Widowed	หย่า Divorced	แยกกันอยู่ Separated			
หญิง	205,685	57,654	148,031	112,380	27,736	2,743	3,560	1,612	-	Female
13 - 14	11,146	11,060	86	53	5	1	-	27	-	13 - 14
15 - 19	24,347	21,855	2,492	2,039	96	61	105	191	-	15 - 19
20 - 24	21,616	11,638	9,978	8,671	371	206	453	277	-	20 - 24
25 - 29	21,994	6,617	15,377	13,495	615	322	634	311	-	25 - 29
30 - 34	19,770	2,866	16,904	14,848	934	336	602	184	-	30 - 34
35 - 39	19,716	1,600	18,116	15,797	1,318	339	555	107	-	35 - 39
40 - 44	18,798	880	17,918	15,136	1,853	392	438	99	-	40 - 44
45 - 49	17,111	518	16,593	13,552	2,306	315	347	73	-	45 - 49
50 - 54	12,003	250	11,753	9,058	2,277	192	170	56	-	50 - 54
55 - 59	11,079	151	10,928	7,553	3,011	224	97	43	-	55 - 59
60 - 64	8,545	102	8,443	5,003	3,191	128	70	51	-	60 - 64
65 - 69	6,170	39	6,131	3,062	2,910	75	31	53	-	65 - 69
70 - 74	5,949	35	5,914	2,270	3,483	78	22	60	-	70 - 74
75 - 79	3,923	29	3,894	1,192	2,604	40	22	36	-	75 - 79
80 - 84	2,127	5	2,122	436	1,639	21	9	18	-	80 - 84
85 ขึ้นไป	1,391	9	1,382	215	1,123	13	5	26	-	85 and over

ตารางที่ 11 หญิงเคยสมรสอายุ 13 ปีขึ้นไป จำแนกตามจำนวนบุตรเกิดรอด จำนวนบุตรเกิดรอดโดยเฉลี่ย กลุ่มอายุของหญิง และเขตการปกครอง

Table 11 Ever-married women 13 years of age and over by number of children ever born, average number of children ever born, age group of women and area

หญิงเคยสมรส จำนวนบุตรเกิดรอด จำนวนบุตรเกิดรอดโดยเฉลี่ย ต่อหญิง 1,000 คน และเขตการปกครอง	รวม Total	กลุ่มอายุของหญิง Age group of women														No. of ever-married women, No. of children ever born, Average no. of children ever born per 1,000 women and area
		13 - 14	15 - 19	20 - 24	25 - 29	30 - 34	35 - 39	40 - 44	45 - 49	50 - 54	55 - 59	60-64	65 - 69	70 ขึ้นไป and over		
ยอดรวม																Total
หญิงอายุ 13 ปีขึ้นไป	261,055	14,142	30,702	26,840	28,026	25,362	25,030	24,042	22,057	15,978	13,988	10,793	7,682	16,413	Women aged 13 years and over	
หญิงเคยสมรสอายุ 13 ปีขึ้นไป	185,529	115	3,040	11,942	19,048	21,301	22,717	22,658	21,164	15,435	13,676	10,590	7,588	16,255	Ever-married women aged 13 years and over	
จำนวนบุตร 0	21,621	106	1,592	3,665	4,078	2,871	2,246	1,750	1,429	935	756	575	450	1,168	No. of children 0	
1	36,021	9	1,448	6,591	7,297	5,017	3,356	2,624	2,346	1,761	1,442	1,101	898	2,131	1	
2	43,343	-	-	1,686	6,751	6,709	6,142	5,491	4,818	3,285	2,565	1,914	1,338	2,644	2	
3	36,632	-	-	-	910	6,403	6,450	5,152	4,372	3,306	2,968	2,234	1,532	3,305	3	
4	22,282	-	-	-	8	166	3,765	4,503	3,606	2,439	2,182	1,745	1,275	2,593	4	
5	14,244	-	-	-	3	135	643	2,658	3,240	2,125	1,552	1,251	846	1,791	5	
6	6,790	-	-	-	1	-	108	436	1,226	975	1,304	970	633	1,137	6	
7	2,606	-	-	-	-	-	-	-	-	413	544	481	392	776	7	
8	1,436	-	-	-	-	-	7	44	127	196	300	208	143	411	8	
9	473	-	-	-	-	-	-	-	-	-	63	111	81	218	9	
10	72	-	-	-	-	-	-	-	-	-	-	-	-	72	10	
11	4	-	-	-	-	-	-	-	-	-	-	-	-	4	11	
12	4	-	-	-	-	-	-	-	-	-	-	-	-	4	12	
13	-	-	-	-	-	-	-	-	-	-	-	-	-	-	13	
14	1	-	-	-	-	-	-	-	-	-	-	-	-	1	14	
15 ขึ้นไป	-	-	-	-	-	-	-	-	-	-	-	-	-	-	15 and over	
ไม่ทราบ	-	-	-	-	-	-	-	-	-	-	-	-	-	-	Unknown	
จำนวนบุตรเกิดรอด	468,517	9	1,448	9,964	23,581	38,982	53,962	63,339	64,091	48,937	46,569	36,723	25,921	54,990	No. of children ever born	
จำนวนบุตรเกิดรอดโดยเฉลี่ยต่อหญิง 1,000 คน ^{1/}																Average no. of children ever born per 1,000 women ^{1/}
หญิงอายุ 13 ปีขึ้นไป	1,795	1	47	371	841	1,537	2,156	2,635	2,906	3,063	3,329	3,402	3,374	3,350	Women aged 13 years and over	
หญิงเคยสมรสอายุ 13 ปีขึ้นไป	2,525	79	476	834	1,238	1,830	2,375	2,795	3,028	3,170	3,405	3,468	3,416	3,383	Ever-married women aged 13 years and over	
มารดา	2,858	1,000	1,000	1,204	1,575	2,115	2,636	3,029	3,248	3,375	3,604	3,667	3,631	3,645	Mothers	

ตารางที่ 11 หญิงเคยสมรสอายุ 13 ปีขึ้นไป จำแนกตามจำนวนบุตรเกิดรอด จำนวนบุตรเกิดรอดโดยเฉลี่ย กลุ่มอายุของหญิง และเขตการปกครอง (ต่อ)

Table 11 Ever-married women 13 years of age and over by number of children ever born, average number of children ever born, age group of women and area (Contd.)

หญิงเคยสมรส จำนวนบุตรเกิดรอด จำนวนบุตรเกิดรอดโดยเฉลี่ย ต่อหญิง 1,000 คน และเขตการปกครอง	รวม Total	กลุ่มอายุของหญิง Age group of women													No. of ever-married women, No. of children ever born, Average no. of children ever born per 1,000 women and area	
		13 - 14	15 - 19	20 - 24	25 - 29	30 - 34	35 - 39	40 - 44	45 - 49	50 - 54	55 - 59	60-64	65 - 69	70 ขึ้นไป and over		
ในเขตเทศบาล																Municipal area
หญิงอายุ 13 ปีขึ้นไป	55,370	2,995	6,355	5,225	6,033	5,592	5,313	5,244	4,945	3,975	2,910	2,248	1,512	3,023	Women aged 13 years and over	
หญิงเคยสมรสอายุ 13 ปีขึ้นไป	37,498	29	548	1,965	3,670	4,397	4,600	4,740	4,571	3,683	2,749	2,146	1,458	2,942	Ever-married women aged 13 years and over	
จำนวนบุตร 0	5,317	28	289	626	906	765	593	511	485	300	248	188	107	271	No. of children 0	
1	7,896	1	259	1,058	1,449	1,238	874	751	674	506	342	234	163	347	1	
2	9,512	-	-	281	1,189	1,341	1,372	1,356	1,197	979	617	436	283	461	2	
3	6,945	-	-	-	123	1,017	1,113	980	924	786	628	453	306	615	3	
4	3,663	-	-	-	2	17	566	709	635	448	332	316	227	411	4	
5	2,182	-	-	-	1	19	68	361	463	392	246	216	131	285	5	
6	1,102	-	-	-	-	-	13	67	180	166	173	156	122	225	6	
7	488	-	-	-	-	-	-	-	-	72	104	80	74	158	7	
8	253	-	-	-	-	-	1	5	13	34	49	39	30	82	8	
9	112	-	-	-	-	-	-	-	-	-	10	28	15	59	9	
10	26	-	-	-	-	-	-	-	-	-	-	-	-	26	10	
11	-	-	-	-	-	-	-	-	-	-	-	-	-	-	11	
12	2	-	-	-	-	-	-	-	-	-	-	-	-	2	12	
13	-	-	-	-	-	-	-	-	-	-	-	-	-	-	13	
14	-	-	-	-	-	-	-	-	-	-	-	-	-	-	14	
15 ขึ้นไป	-	-	-	-	-	-	-	-	-	-	-	-	-	-	15 and over	
ไม่ทราบ																Unknown
จำนวนบุตรเกิดรอด	86,669	1	259	1,621	4,213	7,130	9,649	11,486	11,880	10,350	8,269	6,863	4,832	10,117	No. of children ever born	
จำนวนบุตรเกิดรอดโดยเฉลี่ยต่อหญิง 1,000 คน ^{1/}															Average no. of children ever born per 1,000 women ^{1/}	
หญิงอายุ 13 ปีขึ้นไป	1,565	0	41	310	698	1,275	1,816	2,190	2,402	2,604	2,841	3,053	3,196	3,347	Women aged 13 years and over	
หญิงเคยสมรสอายุ 13 ปีขึ้นไป	2,311	40	473	825	1,148	1,621	2,097	2,423	2,599	2,811	3,008	3,198	3,315	3,439	Ever-married women aged 13 years and over	
มารดา	2,693	1,000	1,000	1,210	1,524	1,963	2,408	2,716	2,907	3,060	3,306	3,506	3,578	3,787	Mothers	

ตารางที่ 11 หญิงเคยสมรสอายุ 13 ปีขึ้นไป จำแนกตามจำนวนบุตรเกิดรอด จำนวนบุตรเกิดรอดโดยเฉลี่ย กลุ่มอายุของหญิง และเขตการปกครอง (ต่อ)

Table 11 Ever-married women 13 years of age and over by number of children ever born, average number of children ever born, age group of women and area (Contd.)

หญิงเคยสมรส จำนวนบุตรเกิดรอด จำนวนบุตรเกิดรอดโดยเฉลี่ย ต่อหญิง 1,000 คน และเขตการปกครอง	รวม Total	กลุ่มอายุของหญิง Age group of women													No. of ever-married women, No. of children ever born, Average no. of children ever born per 1,000 women and area
		13 - 14	15 - 19	20 - 24	25 - 29	30 - 34	35 - 39	40 - 44	45 - 49	50 - 54	55 - 59	60-64	65 - 69	70 ขึ้นไป and over	
นอกเขตเทศบาล Non-municipal area															
หญิงอายุ 13 ปีขึ้นไป	205,685	11,146	24,347	21,615	21,994	19,770	19,717	18,798	17,111	12,003	11,078	8,546	6,170	13,390	Women aged 13 years and over
หญิงเคยสมรสอายุ 13 ปีขึ้นไป	148,031	86	2,492	9,977	15,377	16,904	18,116	17,918	16,593	11,753	10,927	8,444	6,131	13,313	Ever-married women aged 13 years and over
จำนวนบุตร 0	16,304	78	1,303	3,039	3,172	2,106	1,654	1,240	945	635	508	386	342	896	No. of children 0
1	28,125	8	1,189	5,533	5,849	3,778	2,482	1,872	1,671	1,256	1,100	867	736	1,784	1
2	33,831	-	-	1,405	5,562	5,368	4,770	4,134	3,622	2,307	1,948	1,477	1,055	2,183	2
3	29,688	-	-	-	787	5,386	5,336	4,172	3,448	2,521	2,340	1,781	1,226	2,691	3
4	18,619	-	-	-	5	150	3,199	3,794	2,971	1,991	1,850	1,429	1,048	2,182	4
5	12,061	-	-	-	1	116	575	2,297	2,777	1,732	1,305	1,036	716	1,506	5
6	5,688	-	-	-	1	-	95	369	1,046	809	1,131	814	511	912	6
7	2,118	-	-	-	-	-	-	-	-	340	441	401	318	618	7
8	1,183	-	-	-	-	-	5	40	113	162	250	170	114	329	8
9	361	-	-	-	-	-	-	-	-	-	54	83	65	159	9
10	46	-	-	-	-	-	-	-	-	-	-	-	-	46	10
11	4	-	-	-	-	-	-	-	-	-	-	-	-	4	11
12	2	-	-	-	-	-	-	-	-	-	-	-	-	2	12
13	-	-	-	-	-	-	-	-	-	-	-	-	-	-	13
14	1	-	-	-	-	-	-	-	-	-	-	-	-	1	14
15 ขึ้นไป	-	-	-	-	-	-	-	-	-	-	-	-	-	-	15 and over
ไม่ทราบ															Unknown
จำนวนบุตรเกิดรอด	381,847	8	1,189	8,343	19,368	31,852	44,312	51,853	52,212	38,587	38,301	29,860	21,089	44,872	No. of children ever born
จำนวนบุตรเกิดรอดโดยเฉลี่ยต่อหญิง 1,000 คน ^{1/}															Average no. of children ever born per 1,000 women ^{1/}
หญิงอายุ 13 ปีขึ้นไป	1,856	1	49	386	881	1,611	2,247	2,758	3,051	3,215	3,457	3,494	3,418	3,351	Women aged 13 years and over
หญิงเคยสมรสอายุ 13 ปีขึ้นไป	2,580	91	477	836	1,260	1,884	2,446	2,894	3,147	3,283	3,505	3,536	3,440	3,371	Ever-married women aged 13 years and over
มารดา	2,899	1,000	1,000	1,202	1,587	2,152	2,692	3,109	3,336	3,471	3,676	3,706	3,643	3,614	Mothers

1/ ไม่รวมหญิงที่ไม่ทราบจำนวนบุตรเกิดรอด

1/ Excluding women with unknown number of children ever born

ตารางที่ 12 หญิงเคยสมรสอายุ 13 ปีขึ้นไป จำแนกตามจำนวนบุตรที่มีชีวิตอยู่ จำนวนบุตรที่มีชีวิตอยู่โดยเฉลี่ย กลุ่มอายุของหญิง และเขตการปกครอง

Table 12 Ever-married women 13 years of age and over by number of children still living, average number of children still living, age group of women and area

หญิงเคยสมรส จำนวนบุตรที่มีชีวิตอยู่ จำนวนบุตรที่มีชีวิตอยู่โดยเฉลี่ย ต่อหญิง 1,000 คน และเขตการปกครอง	รวม Total	กลุ่มอายุของหญิง Age group of women														No. of ever-married women, No. of children still living, Average no. of children still living per 1,000 women and area
		13 - 14	15 - 19	20 - 24	25 - 29	30 - 34	35 - 39	40 - 44	45 - 49	50 - 54	55 - 59	60-64	65 - 69	70 ขึ้นไป and over		
ยอดรวม		Total														
หญิงอายุ 13 ปีขึ้นไป	261,055	14,142	30,702	26,840	28,026	25,362	25,030	24,042	22,057	15,978	13,988	10,793	7,682	16,413	Women aged 13 years and over	
หญิงเคยสมรสอายุ 13 ปีขึ้นไป	185,529	115	3,040	11,942	19,047	21,301	22,716	22,658	21,164	15,436	13,676	10,590	7,589	16,255	Ever-married women aged 13 years and over	
จำนวนบุตร 0	21,840	106	1,602	3,701	4,089	2,892	2,258	1,759	1,440	944	783	590	460	1,216	No. of children 0	
1	36,942	9	1,438	6,589	7,390	5,066	3,421	2,708	2,421	1,853	1,530	1,199	972	2,346	1	
2	44,140	-	-	1,652	6,669	6,749	6,206	5,555	4,911	3,395	2,670	2,016	1,412	2,905	2	
3	37,075	-	-	-	899	6,301	6,460	5,278	4,439	3,321	3,021	2,296	1,577	3,483	3	
4	22,344	-	-	-	-	209	3,754	4,460	3,687	2,479	2,176	1,728	1,312	2,539	4	
5	13,628	-	-	-	-	84	533	2,535	3,072	2,076	1,533	1,252	814	1,729	5	
6	6,046	-	-	-	-	-	81	328	1,088	893	1,261	893	565	937	6	
7	2,263	-	-	-	-	-	1	10	23	344	478	405	342	660	7	
8	969	-	-	-	-	-	2	25	83	131	190	158	95	285	8	
9	250	-	-	-	-	-	-	-	-	-	34	53	40	123	9	
10	29	-	-	-	-	-	-	-	-	-	-	-	-	29	10	
11	-	-	-	-	-	-	-	-	-	-	-	-	-	-	11	
12	3	-	-	-	-	-	-	-	-	-	-	-	-	3	12	
13	-	-	-	-	-	-	-	-	-	-	-	-	-	-	13	
14	-	-	-	-	-	-	-	-	-	-	-	-	-	-	14	
15 ขึ้นไป	-	-	-	-	-	-	-	-	-	-	-	-	-	-	15 and over	
ไม่ทราบ	-	-	-	-	-	-	-	-	-	-	-	-	-	-	Unknown	
จำนวนบุตรที่มีชีวิตอยู่	456,407	9	1,438	9,894	23,426	38,721	53,414	62,402	63,025	47,719	45,034	35,222	24,746	51,357	No. of children still living	
จำนวนบุตรที่มีชีวิตอยู่โดยเฉลี่ยต่อหญิง 1,000 คน ^{1/}		Average no. of children still living per 1,000 women ^{1/}														
หญิงอายุ 13 ปีขึ้นไป	1,748	1	47	369	836	1,527	2,134	2,596	2,857	2,987	3,219	3,263	3,221	3,129	Women aged 13 years and over	
หญิงเคยสมรสอายุ 13 ปีขึ้นไป	2,460	79	473	828	1,230	1,818	2,351	2,754	2,978	3,092	3,293	3,326	3,261	3,159	Ever-married women aged 13 years and over	
มารดา	2,788	1,000	1,000	1,200	1,566	2,103	2,611	2,986	3,195	3,293	3,493	3,522	3,472	3,415	Mothers	

ตารางที่ 12 หญิงเคยสมรสอายุ 13 ปีขึ้นไป จำแนกตามจำนวนบุตรที่มีชีวิตอยู่ จำนวนบุตรที่มีชีวิตอยู่โดยเฉลี่ย กลุ่มอายุของหญิง และเขตการปกครอง (ต่อ)

Table 12 Ever-married women 13 years of age and over by number of children still living, average number of children still living, age group of women and area (Contd.)

หญิงเคยสมรส จำนวนบุตรที่มีชีวิตอยู่ จำนวนบุตรที่มีชีวิตอยู่โดยเฉลี่ย ต่อหญิง 1,000 คน และเขตการปกครอง	รวม Total	กลุ่มอายุของหญิง Age group of women														No. of ever-married women, No. of children still living, Average no. of children still living per 1,000 women and area
		13 - 14	15 - 19	20 - 24	25 - 29	30 - 34	35 - 39	40 - 44	45 - 49	50 - 54	55 - 59	60-64	65 - 69	70 ขึ้นไป and over		
ในเขตเทศบาล																Municipal area
หญิงอายุ 13 ปีขึ้นไป	55,370	2,995	6,355	5,225	6,033	5,592	5,313	5,244	4,945	3,975	2,910	2,248	1,512	3,023	Women aged 13 years and over	
หญิงเคยสมรสอายุ 13 ปีขึ้นไป	37,498	29	548	1,965	3,670	4,397	4,600	4,740	4,571	3,683	2,749	2,146	1,458	2,942	Ever-married women aged 13 years and over	
จำนวนบุตร 0	5,357	28	292	631	910	770	594	511	487	307	251	191	109	276	No. of children 0	
1	8,049	1	256	1,055	1,458	1,248	892	766	687	529	352	250	177	378	1	
2	9,635	-	-	279	1,179	1,342	1,382	1,374	1,225	986	636	441	294	497	2	
3	6,999	-	-	-	123	1,002	1,101	996	921	777	638	472	313	656	3	
4	3,688	-	-	-	-	25	557	694	638	484	332	317	245	396	4	
5	2,098	-	-	-	-	10	64	353	437	365	232	214	135	288	5	
6	972	-	-	-	-	-	9	43	164	153	179	145	96	183	6	
7	434	-	-	-	-	-	-	-	4	59	94	72	62	143	7	
8	197	-	-	-	-	-	1	3	8	23	31	31	20	80	8	
9	62	-	-	-	-	-	-	-	-	-	4	13	7	38	9	
10	7	-	-	-	-	-	-	-	-	-	-	-	-	7	10	
11	-	-	-	-	-	-	-	-	-	-	-	-	-	-	11	
12	-	-	-	-	-	-	-	-	-	-	-	-	-	-	12	
13	-	-	-	-	-	-	-	-	-	-	-	-	-	-	13	
14	-	-	-	-	-	-	-	-	-	-	-	-	-	-	14	
15 ขึ้นไป	-	-	-	-	-	-	-	-	-	-	-	-	-	-	15 and over	
ไม่ทราบ	-	-	-	-	-	-	-	-	-	-	-	-	-	-	Unknown	
จำนวนบุตรที่มีชีวิตอยู่	84,634	1	255	1,613	4,187	7,087	9,571	11,325	11,717	10,113	8,035	6,621	4,595	9,514	No. of children still living	
จำนวนบุตรที่มีชีวิตอยู่โดยเฉลี่ยต่อหญิง 1,000 คน ^{1/}		Average no. of children still living per 1,000 women ^{1/}														
หญิงอายุ 13 ปีขึ้นไป	1,529	0	40	309	694	1,267	1,801	2,159	2,369	2,544	2,761	2,945	3,040	3,147	Women aged 13 years and over	
หญิงเคยสมรสอายุ 13 ปีขึ้นไป	2,257	40	466	821	1,141	1,612	2,081	2,389	2,563	2,746	2,923	3,085	3,153	3,234	Ever-married women aged 13 years and over	
มารดา	2,633	1,000	1,000	1,209	1,517	1,953	2,389	2,677	2,869	2,996	3,218	3,387	3,406	3,568	Mothers	

ตารางที่ 12 หญิงเคยสมรสอายุ 13 ปีขึ้นไป จำแนกตามจำนวนบุตรที่มีชีวิตอยู่ จำนวนบุตรที่มีชีวิตอยู่โดยเฉลี่ย กลุ่มอายุของหญิง และเขตการปกครอง (ต่อ)

Table 12 Ever-married women 13 years of age and over by number of children still living, average number of children still living, age group of women and area (Contd.)

หญิงเคยสมรส จำนวนบุตรที่มีชีวิตอยู่ จำนวนบุตรที่มีชีวิตอยู่โดยเฉลี่ย ต่อหญิง 1,000 คน และเขตการปกครอง	รวม Total	กลุ่มอายุของหญิง Age group of women													No. of ever-married women, No. of children still living, Average no. of children still living per 1,000 women and area
		13 - 14	15 - 19	20 - 24	25 - 29	30 - 34	35 - 39	40 - 44	45 - 49	50 - 54	55 - 59	60-64	65 - 69	70 ขึ้นไป and over	
นอกเขตเทศบาล															Non-municipal area
หญิงอายุ 13 ปีขึ้นไป	205,685	11,146	24,347	21,615	21,994	19,770	19,717	18,798	17,111	12,003	11,078	8,546	6,170	13,390	Women aged 13 years and over
หญิงเคยสมรสอายุ 13 ปีขึ้นไป	148,031	86	2,492	9,977	15,377	16,904	18,116	17,918	16,593	11,753	10,927	8,444	6,131	13,313	Ever-married women aged 13 years and over
จำนวนบุตร 0	16,483	78	1,310	3,070	3,179	2,122	1,664	1,248	953	637	532	399	351	940	No. of children 0
1	28,893	8	1,182	5,534	5,932	3,818	2,529	1,942	1,734	1,324	1,178	949	795	1,968	1
2	34,505	-	-	1,373	5,490	5,407	4,824	4,181	3,686	2,409	2,034	1,575	1,118	2,408	2
3	30,076	-	-	-	776	5,299	5,359	4,282	3,518	2,544	2,383	1,824	1,264	2,827	3
4	18,657	-	-	-	-	184	3,196	3,767	3,049	1,995	1,844	1,411	1,068	2,143	4
5	11,530	-	-	-	-	74	469	2,181	2,635	1,711	1,302	1,038	678	1,442	5
6	5,074	-	-	-	-	-	73	285	925	740	1,082	747	469	753	6
7	1,828	-	-	-	-	-	1	10	19	285	383	333	280	517	7
8	772	-	-	-	-	-	1	22	74	108	159	128	75	205	8
9	188	-	-	-	-	-	-	-	-	-	30	40	33	85	9
10	22	-	-	-	-	-	-	-	-	-	-	-	-	22	10
11	-	-	-	-	-	-	-	-	-	-	-	-	-	-	11
12	3	-	-	-	-	-	-	-	-	-	-	-	-	3	12
13	-	-	-	-	-	-	-	-	-	-	-	-	-	-	13
14	-	-	-	-	-	-	-	-	-	-	-	-	-	-	14
15 ขึ้นไป	-	-	-	-	-	-	-	-	-	-	-	-	-	-	15 and over
ไม่ทราบ	-	-	-	-	-	-	-	-	-	-	-	-	-	-	Unknown
จำนวนบุตรที่มีชีวิตอยู่	371,774	8	1,182	8,281	19,239	31,634	43,843	51,077	51,309	37,607	36,999	28,601	20,151	41,843	No. of children still living
จำนวนบุตรที่มีชีวิตอยู่โดยเฉลี่ยต่อหญิง 1,000 คน ^{1/}															Average no. of children still living per 1,000 women ^{1/}
หญิงอายุ 13 ปีขึ้นไป	1,807	1	49	383	875	1,600	2,224	2,717	2,999	3,133	3,340	3,347	3,266	3,125	Women aged 13 years and over
หญิงเคยสมรสอายุ 13 ปีขึ้นไป	2,511	91	474	830	1,251	1,871	2,420	2,851	3,092	3,200	3,386	3,387	3,287	3,143	Ever-married women aged 13 years and over
มารดา	2,826	1,000	1,000	1,199	1,577	2,140	2,665	3,064	3,280	3,383	3,559	3,555	3,487	3,382	Mothers

1/ ไม่รวมหญิงที่ไม่ทราบจำนวนบุตรที่มีชีวิตอยู่

1/ Excluding women with unknown number of living children

ตารางที่ 15 ประชากรอายุ 15 ปีขึ้นไปทำงานในรอบปี จำแนกตามหมวดอุตสาหกรรม กลุ่มอายุ เพศ และเขตการปกครอง

Table 15 Usually economically active population 15 years of age and over by industry, age group, sex and area

หมวดอุตสาหกรรม เพศ และเขตการปกครอง	รวม Total	กลุ่มอายุ Age group												Major industry group, sex and area
		15 - 19	20 - 24	25 - 29	30 - 34	35 - 39	40 - 44	45 - 49	50 - 54	55 - 59	60 - 64	65 - 69	70 ขึ้นไป and over	
ยอดรวม	338,988	17,517	30,470	42,910	41,740	42,609	42,195	38,716	27,593	23,085	14,745	8,493	8,915	Total
เกษตรกรรม การป่าไม้ และการประมง	187,698	10,856	14,046	17,615	18,927	22,007	23,710	22,732	16,584	15,758	11,274	6,878	7,311	Agriculture, forestry and fishing
การทำเหมืองแร่ และเหมืองหิน	108	1	14	12	18	17	18	8	10	4	4	-	2	Mining and quarrying
การผลิต	17,000	1,023	2,263	2,811	2,607	2,428	2,014	1,574	889	677	327	158	229	Manufacturing
การไฟฟ้า ก๊าซ ไอน้ำ และระบบปรับอากาศ	441	4	30	84	50	61	56	78	52	23	2	1	-	Electricity, gas, steam and air conditioning supply
การจัดหาน้ำ การจัดการ และการบำบัดน้ำเสีย ของเสีย และสิ่งปฏิกูล	578	16	57	89	74	61	71	85	77	36	10	1	1	Water supply; sewerage, waste management and remediation activities
การก่อสร้าง	20,354	1,376	3,114	3,465	2,956	2,781	2,402	1,883	1,108	752	333	117	67	Construction
การขายส่งและการขายปลีก การซ่อมยานยนต์และจักรยายนต์	41,724	2,290	4,215	6,110	5,420	5,434	5,306	4,523	3,101	2,290	1,436	763	836	Wholesale and retail trade; repair of motor vehicles motorcycles
การขนส่ง และสถานที่เก็บสินค้า	4,739	147	389	547	589	606	653	677	497	329	206	74	25	Transportation and storage
ที่พักแรมและบริการด้านอาหาร	21,987	1,420	2,933	3,344	2,885	2,829	2,669	2,284	1,482	1,006	589	289	257	Accommodation and food service activities
ข้อมูลข่าวสารและการสื่อสาร	377	5	47	132	67	38	34	26	18	9	-	-	1	Information and communication
กิจกรรมทางการเงินและการประกันภัย	684	6	48	165	84	92	86	93	63	35	8	2	2	Financial and insurance activities
กิจกรรมอสังหาริมทรัพย์	94	-	3	14	14	13	3	12	7	7	9	7	5	Real estate activities
กิจกรรมทางวิชาชีพ วิทยาศาสตร์ และเทคนิค	2,048	42	159	366	278	285	268	289	142	104	61	30	24	Professional, scientific and technical activities
กิจกรรมการบริหาร และการบริการสนับสนุน	389	17	46	68	59	55	39	48	19	15	10	6	7	Administrative and support service activities
การบริหารราชการ การป้องกันประเทศ และการประกันสังคมภาคบังคับ	18,152	107	1,369	3,615	3,443	2,674	2,298	2,068	1,553	808	159	33	25	Public administration and defence; compulsory social security
การศึกษา	15,159	77	1,002	3,302	2,928	2,122	1,601	1,581	1,433	890	135	50	38	Education
กิจกรรมด้านสุขภาพและงานสังคมสงเคราะห์	4,767	36	512	822	945	718	563	462	348	207	87	36	31	Human health and social work activities
ศิลปะ ความบันเทิง และนันทนาการ	252	5	37	47	49	26	36	22	10	13	7	-	-	Arts, entertainment and recreation
กิจกรรมบริการด้านอื่น ๆ	1,967	43	163	239	284	298	326	225	158	97	61	38	35	Other service activities
กิจกรรมการจ้างงานในครัวเรือนส่วนบุคคล กิจกรรมการผลิตสินค้าและบริการ ที่ทำขึ้นเองเพื่อใช้ในครัวเรือน ซึ่งไม่สามารถ จำแนกกิจกรรมได้อย่างชัดเจน	229	8	13	22	24	37	37	30	30	14	8	2	4	Activities of households as employers; undifferentiated goods and services-producing activities of households for own use
กิจกรรมขององค์การระหว่างประเทศ และภาคีสมาชิก	1	-	-	-	-	-	-	1	-	-	-	-	-	Activities of extraterritorial organizations and bodies
ไม่ทราบ	240	38	10	41	39	27	5	15	12	11	19	8	15	Unknown

ตารางที่ 15 ประชากรอายุ 15 ปีขึ้นไปทำงานในรอบปี จำแนกตามหมวดอุตสาหกรรม กลุ่มอายุ เพศ และเขตการปกครอง (ต่อ)

Table 15 Usually economically active population 15 years of age and over by industry, age group, sex and area (Contd.)

หมวดอุตสาหกรรม เพศ และเขตการปกครอง	รวม Total	กลุ่มอายุ Age group												Major industry group, sex and area
		15 - 19	20 - 24	25 - 29	30 - 34	35 - 39	40 - 44	45 - 49	50 - 54	55 - 59	60 - 64	65 - 69	70 ขึ้นไป and over	
ชาย	183,595	10,197	17,292	23,336	22,278	22,442	22,150	20,379	14,806	12,431	8,192	4,768	5,324	Male
เกษตรกรรม การป่าไม้ และการประมง	101,261	6,374	8,381	10,293	10,308	11,445	12,045	11,410	8,392	8,034	6,139	3,898	4,542	Agriculture, forestry and fishing
การทำเหมืองแร่ และเหมืองหิน	81	1	10	12	12	13	13	6	8	3	3	-	-	Mining and quarrying
การผลิต	3,798	267	486	555	489	491	448	379	290	176	116	46	55	Manufacturing
การไฟฟ้า ก๊าซ ไอน้ำ และระบบปรับอากาศ	374	4	23	62	39	54	49	71	47	22	2	1	-	Electricity, gas, steam and air conditioning supply
การจัดหาน้ำ การจัดการ และการบำบัดน้ำเสีย ของเสีย และสิ่งปฏิกูล	443	15	43	57	51	53	59	66	61	29	7	1	1	Water supply; sewerage, waste management and remediation activities
การก่อสร้าง	19,597	1,331	3,002	3,335	2,841	2,661	2,307	1,818	1,068	733	324	115	62	Construction
การขายส่งและการขายปลีก การซ่อมยานยนต์และจักรยายนต์	21,446	1,252	2,178	3,031	2,714	2,728	2,702	2,358	1,649	1,238	804	381	411	Wholesale and retail trade; repair of motor vehicles motorcycles
การขนส่ง และสถานที่เก็บสินค้า	4,540	142	371	515	563	582	615	649	485	324	199	72	23	Transportation and storage
ที่พักแรมและบริการด้านอาหาร	7,663	589	1,161	1,318	1,022	906	776	680	434	328	230	113	106	Accommodation and food service activities
ข้อมูลข่าวสารและการสื่อสาร	247	4	27	75	46	28	25	21	15	5	-	-	1	Information and communication
กิจกรรมทางการเงินและการประกันภัย	364	-	16	67	43	51	48	60	46	25	5	1	2	Financial and insurance activities
กิจกรรมอสังหาริมทรัพย์	45	-	1	5	9	6	3	4	4	4	4	4	1	Real estate activities
กิจกรรมทางวิชาชีพ วิทยาศาสตร์ และเทคนิค	1,056	23	91	180	137	146	108	147	93	66	33	16	16	Professional, scientific and technical activities
กิจกรรมการบริหาร และการบริการสนับสนุน	227	7	18	28	36	37	27	33	15	7	9	4	6	Administrative and support service activities
การบริหารราชการ การป้องกันประเทศ และการประกันสังคมภาคบังคับ	14,037	97	1,051	2,411	2,553	2,031	1,899	1,717	1,343	740	145	29	21	Public administration and defence; compulsory social security
การศึกษา	6,076	43	244	1,037	1,016	881	708	735	686	552	99	46	29	Education
กิจกรรมด้านสุขภาพและงานสังคมสงเคราะห์	1,125	1	86	179	206	164	144	124	103	76	20	12	10	Human health and social work activities
ศิลปะ ความบันเทิง และนันทนาการ	155	3	19	28	32	18	24	14	5	9	3	-	-	Arts, entertainment and recreation
กิจกรรมบริการด้านอื่น ๆ	917	21	76	129	132	132	143	81	55	51	45	23	29	Other service activities
กิจกรรมการจ้างงานในครัวเรือนส่วนบุคคล กิจกรรมการผลิตสินค้าและบริการ ที่ทำขึ้นเองเพื่อใช้ในครัวเรือน ซึ่งไม่สามารถ จำแนกกิจกรรมได้อย่างชัดเจน	31	-	-	4	4	4	6	2	6	3	-	2	-	Activities of households as employers; undifferentiated goods and services-producing activities of households for own use
กิจกรรมขององค์การระหว่างประเทศ และภาคีสมาชิก	1	-	-	-	-	-	-	1	-	-	-	-	-	Activities of extraterritorial organizations and bodies
ไม่ทราบ	111	23	8	15	25	11	1	3	1	6	5	4	9	Unknown

ตารางที่ 15 ประชากรอายุ 15 ปีขึ้นไปทำงานในรอบปี จำแนกตามหมวดอุตสาหกรรม กลุ่มอายุ เพศ และเขตการปกครอง (ต่อ)

Table 15 Usually economically active population 15 years of age and over by industry, age group, sex and area (Contd.)

หมวดอุตสาหกรรม เพศ และเขตการปกครอง	รวม Total	กลุ่มอายุ Age group											70 ขึ้นไป and over	Major industry group, sex and area
		15 - 19	20 - 24	25 - 29	30 - 34	35 - 39	40 - 44	45 - 49	50 - 54	55 - 59	60 - 64	65 - 69		
หญิง	155,393	7,320	13,178	19,573	19,462	20,167	20,046	18,337	12,787	10,654	6,552	3,726	3,591	Female
เกษตรกรรม การป่าไม้ และการประมง	86,437	4,482	5,665	7,322	8,619	10,560	11,665	11,322	8,192	7,725	5,135	2,980	2,770	Agriculture, forestry and fishing
การทำเหมืองแร่ และเหมืองหิน	27	1	4	-	6	4	4	1	3	1	1	-	2	Mining and quarrying
การผลิต	13,202	757	1,777	2,254	2,119	1,938	1,566	1,195	599	501	210	112	174	Manufacturing
การไฟฟ้า ก๊าซ ไอน้ำ และระบบปรับอากาศ	68	-	8	22	11	6	7	8	5	1	-	-	-	Electricity, gas, steam and air conditioning supply
การจัดหาน้ำ การจัดการ และการบำบัดน้ำเสีย ของเสีย และสิ่งปฏิกูล	135	1	13	32	23	10	13	18	16	7	2	-	-	Water supply; sewerage, waste management and remediation activities
การก่อสร้าง	757	46	112	130	115	120	95	65	40	19	9	1	5	Construction
การขายส่งและการขายปลีก การซ่อมยานยนต์และจักรยายนต์	20,279	1,038	2,037	3,080	2,706	2,707	2,604	2,165	1,451	1,052	632	382	425	Wholesale and retail trade; repair of motor vehicles motorcycles
การขนส่ง และสถานที่เก็บสินค้า	199	5	20	32	26	24	37	27	12	5	7	3	1	Transportation and storage
ที่พักแรมและบริการด้านอาหาร	14,324	830	1,772	2,026	1,862	1,924	1,893	1,605	1,048	677	359	177	151	Accommodation and food service activities
ข้อมูลข่าวสารและการสื่อสาร	130	1	20	57	21	10	9	5	3	4	-	-	-	Information and communication
กิจกรรมทางการเงินและการประกันภัย	320	6	32	97	41	41	38	35	17	10	2	1	-	Financial and insurance activities
กิจกรรมอสังหาริมทรัพย์	48	-	1	9	5	6	4	6	3	4	5	1	4	Real estate activities
กิจกรรมทางวิชาชีพ วิทยาศาสตร์ และเทคนิค	992	18	68	187	142	139	160	141	49	38	28	14	8	Professional, scientific and technical activities
กิจกรรมการบริหาร และการบริการสนับสนุน	162	10	28	40	23	19	12	16	4	5	1	3	1	Administrative and support service activities
การบริหารราชการ การป้องกันประเทศ และการประกันสังคมภาคบังคับ	4,115	10	318	1,204	890	642	398	351	211	69	14	4	4	Public administration and defence; compulsory social security
การศึกษา	9,083	34	758	2,265	1,912	1,241	893	846	747	338	36	4	9	Education
กิจกรรมด้านสุขภาพและงานสังคมสงเคราะห์	3,642	35	426	643	739	554	419	339	244	131	66	25	21	Human health and social work activities
ศิลปะ ความบันเทิง และนันทนาการ	97	2	17	19	16	8	12	8	6	4	5	-	-	Arts, entertainment and recreation
กิจกรรมบริการด้านอื่น ๆ	1,050	21	87	110	152	166	183	144	102	46	18	15	6	Other service activities
กิจกรรมการจ้างงานในครัวเรือนส่วนบุคคล กิจกรรมการผลิตสินค้าและบริการ ที่ทำขึ้นเองเพื่อใช้ในครัวเรือน ซึ่งไม่สามารถ จำแนกกิจกรรมได้อย่างชัดเจน	198	8	13	18	20	33	30	28	24	12	8	-	4	Activities of households as employers; undifferentiated goods- and services-producing activities of households for own use
กิจกรรมขององค์การระหว่างประเทศ และภาคีสมาชิก	-	-	-	-	-	-	-	-	-	-	-	-	-	Activities of extraterritorial organizations and bodies
ไม่ทราบ	128	15	2	26	14	15	4	12	11	5	14	4	6	Unknown

ตารางที่ 15 ประชากรอายุ 15 ปีขึ้นไปทำงานในรอบปี จำแนกตามหมวดอุตสาหกรรม กลุ่มอายุ เพศ และเขตการปกครอง (ต่อ)

Table 15 Usually economically active population 15 years of age and over by industry, age group, sex and area (Contd.)

หมวดอุตสาหกรรม เพศ และเขตการปกครอง	รวม Total	กลุ่มอายุ Age group												Major industry group, sex and area
		15 - 19	20 - 24	25 - 29	30 - 34	35 - 39	40 - 44	45 - 49	50 - 54	55 - 59	60 - 64	65 - 69	70 ขึ้นไป and over	
ในเขตเทศบาล	66,364	3,074	5,166	8,937	8,869	8,477	8,454	7,794	6,351	4,359	2,401	1,285	1,197	Municipal area
เกษตรกรรม การป่าไม้ และการประมง	14,508	1,581	1,063	1,228	1,343	1,485	1,694	1,638	1,285	1,189	907	544	551	Agriculture, forestry and fishing
การทำเหมืองแร่ และเหมืองหิน	19	-	3	-	5	1	6	2	1	-	1	-	-	Mining and quarrying
การผลิต	3,570	121	342	479	505	491	485	436	272	236	115	42	46	Manufacturing
การไฟฟ้า ก๊าซ ไอน้ำ และระบบปรับอากาศ	189	-	13	27	23	27	27	38	26	8	-	-	-	Electricity, gas, steam and air conditioning supply
การจัดหาน้ำ การจัดการ และการบำบัดน้ำเสีย ของเสีย และสิ่งปฏิกูล	98	1	2	16	24	6	13	17	9	9	1	-	-	Water supply; sewerage, waste management and remediation activities
การก่อสร้าง	4,109	186	465	644	600	572	564	442	287	206	88	32	23	Construction
การขายส่งและการขายปลีก การซ่อมยานยนต์และจักรยายนต์	16,935	657	1,370	2,256	2,155	2,171	2,198	1,973	1,603	1,062	698	414	378	Wholesale and retail trade; repair of motor vehicles motorcycles
การขนส่ง และสถานที่เก็บสินค้า	2,275	45	166	211	282	287	291	334	290	191	120	41	17	Transportation and storage
ที่พักแรมและบริการด้านอาหาร	8,557	411	895	1,142	1,037	1,079	1,139	1,026	813	498	254	143	120	Accommodation and food service activities
ข้อมูลข่าวสารและการสื่อสาร	208	3	15	75	30	28	22	17	11	6	-	-	1	Information and communication
กิจกรรมทางการเงินและการประกันภัย	396	6	19	77	43	51	53	59	49	30	6	2	1	Financial and insurance activities
กิจกรรมอสังหาริมทรัพย์	47	-	1	4	5	5	2	5	4	5	9	5	2	Real estate activities
กิจกรรมทางวิชาชีพ วิทยาศาสตร์ และเทคนิค	202	3	17	38	25	33	24	22	25	9	5	1	-	Professional, scientific and technical activities
กิจกรรมการบริหาร และการบริการสนับสนุน	170	6	12	25	35	18	15	26	11	11	6	1	4	Administrative and support service activities
การบริหารราชการ การป้องกันประเทศ และการประกันสังคมภาคบังคับ	6,552	15	254	1,252	1,261	985	849	777	733	349	58	7	12	Public administration and defence; compulsory social security
การศึกษา	4,833	7	238	931	841	697	553	546	594	358	41	17	10	Education
กิจกรรมด้านสุขภาพและงานสังคมสงเคราะห์	2,256	5	193	373	443	330	279	262	206	112	33	8	12	Human health and social work activities
ศิลปะ ความบันเทิง และนันทนาการ	118	2	18	19	30	9	15	4	5	7	9	-	-	Arts, entertainment and recreation
กิจกรรมบริการด้านอื่น ๆ	1,153	18	75	127	167	168	202	149	107	61	38	26	15	Other service activities
กิจกรรมการจ้างงานในครัวเรือนส่วนบุคคล กิจกรรมการผลิตสินค้าและบริการ ที่ทำขึ้นเองเพื่อใช้ในครัวเรือน ซึ่งไม่สามารถ จำแนกกิจกรรมได้อย่างชัดเจน	123	2	5	5	11	22	23	14	19	12	6	2	2	Activities of households as employers; undifferentiated goods and services-producing activities of households for own use
กิจกรรมขององค์การระหว่างประเทศ และภาคีสมาชิก	-	-	-	-	-	-	-	-	-	-	-	-	-	Activities of extraterritorial organizations and bodies
ไม่ทราบ	46	5	-	8	4	12	-	7	1	-	6	-	3	Unknown

ตารางที่ 15 ประชากรอายุ 15 ปีขึ้นไปทำงานในรอบปี จำแนกตามหมวดอุตสาหกรรม กลุ่มอายุ เพศ และเขตการปกครอง (ต่อ)

Table 15 Usually economically active population 15 years of age and over by industry, age group, sex and area (Contd.)

หมวดอุตสาหกรรม เพศ และเขตการปกครอง	รวม Total	กลุ่มอายุ Age group												Major industry group, sex and area
		15 - 19	20 - 24	25 - 29	30 - 34	35 - 39	40 - 44	45 - 49	50 - 54	55 - 59	60 - 64	65 - 69	70 ขึ้นไป and over	
ชาย	36,087	1,620	2,720	4,773	4,831	4,549	4,502	4,169	3,560	2,548	1,427	719	669	Male
เกษตรกรรม การป่าไม้ และการประมง	8,287	815	658	771	809	861	905	836	757	675	541	328	331	Agriculture, forestry and fishing
การทำเหมืองแร่ และเหมืองหิน	10	-	1	-	3	1	4	-	1	-	-	-	-	Mining and quarrying
การผลิต	1,324	58	131	178	187	178	163	140	104	92	53	19	21	Manufacturing
การไฟฟ้า ก๊าซ ไอน้ำ และระบบปรับอากาศ	149	-	5	15	19	23	22	35	22	8	-	-	-	Electricity, gas, steam and air conditioning supply
การจัดหาน้ำ การจัดการ และการบำบัดน้ำเสีย ของเสีย และสิ่งปฏิกูล	64	-	1	9	15	3	8	15	6	7	-	-	-	Water supply; sewerage, waste management and remediation activities
การก่อสร้าง	3,884	180	434	602	571	526	533	419	277	199	88	32	23	Construction
การขายส่งและการขายปลีก การซ่อมยานยนต์และจักรยายนต์	8,855	349	711	1,168	1,108	1,116	1,142	1,038	849	598	389	197	190	Wholesale and retail trade; repair of motor vehicles motorcycles
การขนส่ง และสถานที่เก็บสินค้า	2,183	44	155	204	269	275	276	318	280	189	115	41	17	Transportation and storage
ที่พักแรมและบริการด้านอาหาร	2,844	138	309	405	332	359	334	325	244	183	113	56	46	Accommodation and food service activities
ข้อมูลข่าวสารและการสื่อสาร	140	3	12	42	21	18	16	13	11	3	-	-	1	Information and communication
กิจกรรมทางการเงินและการประกันภัย	213	-	4	31	21	30	30	34	37	21	4	1	-	Financial and insurance activities
กิจกรรมอสังหาริมทรัพย์	28	-	1	1	3	3	1	3	4	4	4	4	-	Real estate activities
กิจกรรมทางวิชาชีพ วิทยาศาสตร์ และเทคนิค	125	1	7	17	11	22	19	17	19	7	4	1	-	Professional, scientific and technical activities
กิจกรรมการบริหาร และการบริการสนับสนุน	94	2	3	12	24	14	4	13	9	4	5	1	3	Administrative and support service activities
การบริหารราชการ การป้องกันประเทศ และการประกันสังคมภาคบังคับ	4,952	14	167	862	958	704	673	609	595	306	47	6	11	Public administration and defence; compulsory social security
การศึกษา	1,840	5	55	302	291	265	220	226	244	182	27	14	9	Education
กิจกรรมด้านสุขภาพและงานสังคมสงเคราะห์	551	-	33	81	98	77	68	83	61	33	9	4	4	Human health and social work activities
ศิลปะ ความบันเทิง และนันทนาการ	68	-	6	12	18	8	10	3	2	6	3	-	-	Arts, entertainment and recreation
กิจกรรมบริการด้านอื่น ๆ	435	5	27	60	68	58	70	37	33	28	24	13	12	Other service activities
กิจกรรมการจ้างงานในครัวเรือนส่วนบุคคล กิจกรรมการผลิตสินค้าและบริการ ที่ทำขึ้นเองเพื่อใช้ในครัวเรือน ซึ่งไม่สามารถ จำแนกกิจกรรมได้อย่างชัดเจน	23	-	-	1	3	3	4	2	5	3	-	2	-	Activities of households as employers; undifferentiated goods and services-producing activities of households for own use
กิจกรรมขององค์การระหว่างประเทศ และภาคีสมาชิก	-	-	-	-	-	-	-	-	-	-	-	-	-	Activities of extraterritorial organizations and bodies
ไม่ทราบ	18	6	-	-	2	5	-	3	-	-	1	-	1	Unknown

ตารางที่ 15 ประชากรอายุ 15 ปีขึ้นไปทำงานในรอบปี จำแนกตามหมวดอุตสาหกรรม กลุ่มอายุ เพศ และเขตการปกครอง (ต่อ)

Table 15 Usually economically active population 15 years of age and over by industry, age group, sex and area (Contd.)

หมวดอุตสาหกรรม เพศ และเขตการปกครอง	รวม Total	กลุ่มอายุ Age group												Major industry group, sex and area
		15 - 19	20 - 24	25 - 29	30 - 34	35 - 39	40 - 44	45 - 49	50 - 54	55 - 59	60 - 64	65 - 69	70 ขึ้นไป and over	
หญิง	30,277	1,454	2,446	4,164	4,038	3,928	3,952	3,625	2,790	1,811	975	566	528	Female
เกษตรกรรม การป่าไม้ และการประมง	6,221	767	406	457	534	624	788	801	528	514	365	217	220	Agriculture, forestry and fishing
การทำเหมืองแร่ และเหมืองหิน	9	-	1	-	2	-	4	1	-	-	1	-	-	Mining and quarrying
การผลิต	2,246	63	212	301	318	313	322	294	169	144	62	22	26	Manufacturing
การไฟฟ้า ก๊าซ ไอน้ำ และระบบปรับอากาศ	40	-	7	11	4	4	5	5	4	-	-	-	-	Electricity, gas, steam and air conditioning supply
การจัดหาน้ำ การจัดการ และการบำบัดน้ำเสีย ของเสีย และสิ่งปฏิกูล	34	-	1	7	8	3	5	3	3	2	2	-	-	Water supply; sewerage, waste management and remediation activities
การก่อสร้าง	225	5	31	42	29	46	31	25	10	6	-	-	-	Construction
การขายส่งและการขายปลีก การซ่อมยานยนต์และจักรยายนต์	8,080	308	660	1,088	1,048	1,055	1,057	934	754	463	309	216	188	Wholesale and retail trade; repair of motor vehicles motorcycles
การขนส่ง และสถานที่เก็บสินค้า	92	1	11	7	13	11	16	16	10	2	5	-	-	Transportation and storage
ที่พักแรมและบริการด้านอาหาร	5,713	272	586	737	705	720	804	700	568	317	142	88	74	Accommodation and food service activities
ข้อมูลข่าวสารและการสื่อสาร	68	-	2	33	9	10	6	4	-	4	-	-	-	Information and communication
กิจกรรมทางการเงินและการประกันภัย	183	6	15	46	22	21	23	25	12	9	3	1	-	Financial and insurance activities
กิจกรรมอสังหาริมทรัพย์	19	-	-	3	2	2	1	2	-	1	6	-	2	Real estate activities
กิจกรรมทางวิชาชีพ วิทยาศาสตร์ และเทคนิค	77	1	10	21	14	11	6	5	5	3	1	-	-	Professional, scientific and technical activities
กิจกรรมการบริหาร และการบริการสนับสนุน	76	4	10	14	12	4	11	12	2	5	1	-	1	Administrative and support service activities
การบริหารราชการ การป้องกันประเทศ และการประกันสังคมภาคบังคับ	1,600	1	87	390	303	282	176	168	137	43	11	1	1	Public administration and defence; compulsory social security
การศึกษา	2,993	3	182	628	549	432	333	322	350	176	14	3	1	Education
กิจกรรมด้านสุขภาพและงานสังคมสงเคราะห์	1,705	5	159	293	346	253	210	179	145	79	24	4	8	Human health and social work activities
ศิลปะ ความบันเทิง และนันทนาการ	50	2	12	7	13	1	5	1	3	1	5	-	-	Arts, entertainment and recreation
กิจกรรมบริการด้านอื่น ๆ	718	13	49	67	98	110	130	113	74	33	14	14	3	Other service activities
กิจกรรมการจ้างงานในครัวเรือนส่วนบุคคล กิจกรรมการผลิตสินค้าและบริการ ที่ทำขึ้นเองเพื่อใช้ในครัวเรือน ซึ่งไม่สามารถ จำแนกกิจกรรมได้อย่างชัดเจน	100	2	5	4	8	19	19	11	15	9	6	-	2	Activities of households as employers; undifferentiated goods and services-producing activities of households for own use
กิจกรรมขององค์การระหว่างประเทศ และภาคีสมาชิก	-	-	-	-	-	-	-	-	-	-	-	-	-	Activities of extraterritorial organizations and bodies
ไม่ทราบ	28	1	-	8	1	7	-	4	1	-	4	-	2	Unknown

ตารางที่ 15 ประชากรอายุ 15 ปีขึ้นไปทำงานในรอบปี จำแนกตามหมวดอุตสาหกรรม กลุ่มอายุ เพศ และเขตการปกครอง (ต่อ)

Table 15 Usually economically active population 15 years of age and over by industry, age group, sex and area (Contd.)

หมวดอุตสาหกรรม เพศ และเขตการปกครอง	รวม Total	กลุ่มอายุ Age group												Major industry group, sex and area
		15 - 19	20 - 24	25 - 29	30 - 34	35 - 39	40 - 44	45 - 49	50 - 54	55 - 59	60 - 64	65 - 69	70 ขึ้นไป and over	
นอกเขตเทศบาล	272,624	14,443	25,303	33,973	32,870	34,132	33,742	30,921	21,243	18,726	12,344	7,208	7,719	Non-municipal area
เกษตรกรรม การป่าไม้ และการประมง	173,190	9,275	12,983	16,387	17,584	20,522	22,016	21,094	15,299	14,569	10,367	6,334	6,760	Agriculture, forestry and fishing
การทำเหมืองแร่ และเหมืองหิน	89	1	12	12	13	16	11	6	9	4	3	-	2	Mining and quarrying
การผลิต	13,430	902	1,920	2,332	2,101	1,938	1,529	1,140	617	441	211	116	183	Manufacturing
การไฟฟ้า ก๊าซ ไอน้ำ และระบบปรับอากาศ	252	4	18	57	27	34	29	38	26	16	2	1	-	Electricity, gas, steam and air conditioning supply
การจัดหาน้ำ การจัดการ และการบำบัดน้ำเสีย ของเสีย และสิ่งปฏิกูล	480	16	55	73	50	55	58	68	68	26	9	1	1	Water supply; sewerage, waste management and remediation activities
การก่อสร้าง	16,245	1,191	2,650	2,821	2,356	2,209	1,839	1,439	821	546	244	85	44	Construction
การขายส่งและการขายปลีก การซ่อมยานยนต์และจักรยายนต์	24,789	1,633	2,845	3,854	3,265	3,264	3,107	2,551	1,499	1,228	737	349	457	Wholesale and retail trade; repair of motor vehicles motorcycles
การขนส่ง และสถานที่เก็บสินค้า	2,464	101	224	336	307	319	361	343	207	138	87	33	8	Transportation and storage
ที่พักแรมและบริการด้านอาหาร	13,431	1,009	2,038	2,203	1,847	1,750	1,530	1,258	669	507	335	147	138	Accommodation and food service activities
ข้อมูลข่าวสารและการสื่อสาร	169	3	32	57	38	10	11	9	6	3	-	-	-	Information and communication
กิจกรรมทางการเงินและการประกันภัย	288	-	29	88	41	41	33	34	14	5	1	-	2	Financial and insurance activities
กิจกรรมอสังหาริมทรัพย์	47	-	1	10	9	7	4	6	3	3	-	1	3	Real estate activities
กิจกรรมทางวิชาชีพ วิทยาศาสตร์ และเทคนิค	1,845	39	142	328	253	251	244	267	117	95	56	29	24	Professional, scientific and technical activities
กิจกรรมการบริหาร และการบริการสนับสนุน	220	11	34	43	23	37	24	22	8	5	4	5	4	Administrative and support service activities
การบริหารราชการ การป้องกันประเทศ และการประกันสังคมภาคบังคับ	11,600	92	1,114	2,363	2,182	1,688	1,449	1,291	822	460	101	25	13	Public administration and defence; compulsory social security
การศึกษา	10,326	70	764	2,372	2,088	1,425	1,048	1,034	839	531	94	34	27	Education
กิจกรรมด้านสุขภาพและงานสังคมสงเคราะห์	2,511	31	319	448	501	388	284	201	142	94	54	29	20	Human health and social work activities
ศิลปะ ความบันเทิง และนันทนาการ	133	3	18	28	18	17	21	18	5	5	-	-	-	Arts, entertainment and recreation
กิจกรรมบริการด้านอื่น ๆ	814	25	87	111	118	130	125	76	51	36	24	11	20	Other service activities
กิจกรรมการจ้างงานในครัวเรือนส่วนบุคคล กิจกรรมการผลิตสินค้าและบริการ ที่ทำขึ้นเองเพื่อใช้ในครัวเรือน ซึ่งไม่สามารถ จำแนกกิจกรรมได้อย่างชัดเจน	106	6	8	17	13	16	14	17	10	3	1	-	1	Activities of households as employers; undifferentiated goods and services-producing activities of households for own use
กิจกรรมขององค์การระหว่างประเทศ และภาคีสมาชิก	1	-	-	-	-	-	-	1	-	-	-	-	-	Activities of extraterritorial organizations and bodies
ไม่ทราบ	194	31	10	33	36	15	5	8	11	11	14	8	12	Unknown

ตารางที่ 15 ประชากรอายุ 15 ปีขึ้นไปทำงานในรอบปี จำแนกตามหมวดอุตสาหกรรม กลุ่มอายุ เพศ และเขตการปกครอง (ต่อ)

Table 15 Usually economically active population 15 years of age and over by industry, age group, sex and area (Contd.)

หมวดอุตสาหกรรม เพศ และเขตการปกครอง	รวม Total	กลุ่มอายุ Age group												Major industry group, sex and area
		15 - 19	20 - 24	25 - 29	30 - 34	35 - 39	40 - 44	45 - 49	50 - 54	55 - 59	60 - 64	65 - 69	70 ขึ้นไป and over	
ชาย	147,510	8,577	14,572	18,564	17,447	17,893	17,648	16,210	11,246	9,883	6,766	4,048	4,656	Male
เกษตรกรรม การป่าไม้ และการประมง	92,974	5,559	7,724	9,522	9,499	10,586	11,139	10,573	7,636	7,358	5,598	3,570	4,210	Agriculture, forestry and fishing
การทำเหมืองแร่ และเหมืองหิน	71	1	9	12	9	12	10	6	6	3	3	-	-	Mining and quarrying
การผลิต	2,475	208	355	378	302	313	285	239	186	84	63	27	35	Manufacturing
การไฟฟ้า ก๊าซ ไอน้ำ และระบบปรับอากาศ	225	4	19	47	20	31	27	35	25	14	2	1	-	Electricity, gas, steam and air conditioning supply
การจัดหาน้ำ การจัดการ และการบำบัดน้ำเสีย ของเสีย และสิ่งปฏิกูล	379	15	42	48	36	50	50	52	55	22	7	1	1	Water supply; sewerage, waste management and remediation activities
การก่อสร้าง	15,712	1,151	2,568	2,733	2,270	2,135	1,774	1,399	791	533	235	84	39	Construction
การขายส่งและการขายปลีก การซ่อมยานยนต์และจักรยายนต์	12,589	903	1,467	1,863	1,606	1,612	1,560	1,320	800	639	415	183	221	Wholesale and retail trade; repair of motor vehicles motorcycles
การขนส่ง และสถานที่เก็บสินค้า	2,357	98	214	311	294	306	340	331	206	136	84	31	6	Transportation and storage
ที่พักแรมและบริการด้านอาหาร	4,819	451	852	913	690	546	441	355	189	146	118	58	60	Accommodation and food service activities
ข้อมูลข่าวสารและการสื่อสาร	108	1	14	33	26	10	9	8	4	3	-	-	-	Information and communication
กิจกรรมทางการเงินและการประกันภัย	151	-	13	36	22	21	18	25	9	4	1	-	2	Financial and insurance activities
กิจกรรมอสังหาริมทรัพย์	17	-	-	4	6	4	1	1	-	-	-	-	1	Real estate activities
กิจกรรมทางวิชาชีพ วิทยาศาสตร์ และเทคนิค	930	22	85	162	125	123	90	130	74	59	29	15	16	Professional, scientific and technical activities
กิจกรรมการบริหาร และการบริการสนับสนุน	134	4	15	16	12	22	23	20	6	5	4	3	4	Administrative and support service activities
การบริหารราชการ การป้องกันประเทศ และการประกันสังคมภาคบังคับ	9,086	83	884	1,550	1,595	1,328	1,226	1,109	747	433	98	23	10	Public administration and defence; compulsory social security
การศึกษา	4,236	39	189	735	725	616	488	509	443	370	72	30	20	Education
กิจกรรมด้านสุขภาพและงานสังคมสงเคราะห์	574	1	52	98	108	87	76	41	42	43	12	8	6	Human health and social work activities
ศิลปะ ความบันเทิง และนันทนาการ	88	3	13	16	15	10	13	12	3	3	-	-	-	Arts, entertainment and recreation
กิจกรรมบริการด้านอื่น ๆ	482	17	49	69	63	74	73	44	22	23	21	10	17	Other service activities
กิจกรรมการจ้างงานในครัวเรือนส่วนบุคคล กิจกรรมการผลิตสินค้าและบริการ ที่ทำขึ้นเองเพื่อใช้ในครัวเรือน ซึ่งไม่สามารถ จำแนกกิจกรรมได้อย่างชัดเจน	9	-	-	3	1	1	3	-	1	-	-	-	-	Activities of households as employers; undifferentiated goods and services-producing activities of households for own use
กิจกรรมขององค์การระหว่างประเทศ และภาคีสมาชิก	1	-	-	-	-	-	-	1	-	-	-	-	-	Activities of extraterritorial organizations and bodies
ไม่ทราบ	93	17	8	15	23	6	2	-	1	5	4	4	8	Unknown

ตารางที่ 15 ประชากรอายุ 15 ปีขึ้นไปทำงานในรอบปี จำแนกตามหมวดอุตสาหกรรม กลุ่มอายุ เพศ และเขตการปกครอง (ต่อ)

Table 15 Usually economically active population 15 years of age and over by industry, age group, sex and area (Contd.)

หมวดอุตสาหกรรม เพศ และเขตการปกครอง	รวม Total	กลุ่มอายุ Age group												Major industry group, sex and area
		15 - 19	20 - 24	25 - 29	30 - 34	35 - 39	40 - 44	45 - 49	50 - 54	55 - 59	60 - 64	65 - 69	70 ขึ้นไป and over	
หญิง	125,114	5,866	10,731	15,409	15,423	16,239	16,094	14,711	9,997	8,843	5,578	3,160	3,063	Female
เกษตรกรรม การป่าไม้ และการประมง	80,216	3,716	5,260	6,865	8,085	9,936	10,876	10,521	7,663	7,211	4,769	2,764	2,550	Agriculture, forestry and fishing
การทำเหมืองแร่ และเหมืองหิน	18	-	3	-	4	4	1	-	3	1	-	-	2	Mining and quarrying
การผลิต	10,955	694	1,565	1,954	1,800	1,624	1,243	901	431	356	149	90	148	Manufacturing
การไฟฟ้า ก๊าซ ไอน้ำ และระบบปรับอากาศ	27	-	-	10	7	3	2	3	1	1	-	-	-	Electricity, gas, steam and air conditioning supply
การจัดหาน้ำ การจัดการ และการบำบัดน้ำเสีย ของเสีย และสิ่งปฏิกูล	101	1	12	25	14	7	8	16	13	4	1	-	-	Water supply; sewerage, waste management and remediation activities
การก่อสร้าง	532	40	82	88	87	73	64	40	30	13	9	1	5	Construction
การขายส่งและการขายปลีก การซ่อมยานยนต์และจักรยายนต์	12,199	730	1,377	1,991	1,659	1,652	1,547	1,231	697	590	322	166	237	Wholesale and retail trade; repair of motor vehicles motorcycles
การขนส่ง และสถานที่เก็บสินค้า	107	4	9	25	12	12	22	12	1	3	3	3	1	Transportation and storage
ที่พักแรมและบริการด้านอาหาร	8,612	558	1,186	1,290	1,157	1,204	1,089	903	480	362	217	88	78	Accommodation and food service activities
ข้อมูลข่าวสารและการสื่อสาร	62	1	18	24	12	-	3	1	3	-	-	-	-	Information and communication
กิจกรรมทางการเงินและการประกันภัย	137	-	17	51	18	20	16	9	5	1	-	-	-	Financial and insurance activities
กิจกรรมอสังหาริมทรัพย์	29	-	1	7	2	4	2	5	3	3	-	1	1	Real estate activities
กิจกรรมทางวิชาชีพ วิทยาศาสตร์ และเทคนิค	915	17	57	166	128	128	154	137	44	36	26	14	8	Professional, scientific and technical activities
กิจกรรมการบริหาร และการบริการสนับสนุน	86	7	18	26	12	15	1	3	1	-	-	3	-	Administrative and support service activities
การบริหารราชการ การป้องกันประเทศ และการประกันสังคมภาคบังคับ	2,515	9	231	813	587	361	223	182	74	26	3	3	3	Public administration and defence; compulsory social security
การศึกษา	6,090	31	575	1,637	1,363	809	560	525	397	162	22	1	8	Education
กิจกรรมด้านสุขภาพและงานสังคมสงเคราะห์	1,936	30	267	350	393	301	209	159	100	51	42	21	13	Human health and social work activities
ศิลปะ ความบันเทิง และนันทนาการ	46	-	5	12	4	7	6	7	3	2	-	-	-	Arts, entertainment and recreation
กิจกรรมบริการด้านอื่น ๆ	333	8	38	43	54	56	52	31	29	13	4	1	4	Other service activities
กิจกรรมการจ้างงานในครัวเรือนส่วนบุคคล กิจกรรมการผลิตสินค้าและบริการ ที่ทำขึ้นเองเพื่อใช้ในครัวเรือน ซึ่งไม่สามารถ จำแนกกิจกรรมได้อย่างชัดเจน	97	6	8	14	12	14	12	17	9	3	1	-	1	Activities of households as employers; undifferentiated goods and services-producing activities of households for own use
กิจกรรมขององค์การระหว่างประเทศ และภาคีสมาชิก	-	-	-	-	-	-	-	-	-	-	-	-	-	Activities of extraterritorial organizations and bodies
ไม่ทราบ	101	14	2	18	13	9	4	8	10	5	10	4	4	Unknown

ตารางที่ 16 ประชากรอายุ 15 ปีขึ้นไปทำงานในรอบปี จำแนกตามสถานภาพการทำงาน กลุ่มอายุ เพศ และเขตการปกครอง

Table 16 Usually economically active population 15 years of age and over by work status, age group, sex and area

กลุ่มอายุ เพศ และเขตการปกครอง	รวม Total	สถานภาพการทำงาน Work status								Age group, sex and area
		นายจ้าง Employer	ผู้ประกอบการ ธุรกิจส่วนตัว โดยไม่มีลูกจ้าง Own account worker	ผู้ช่วยธุรกิจ ในครัวเรือน โดยไม่ได้รับค่าจ้าง Unpaid family worker	ลูกจ้าง Employee			สมาชิกของ การรวมกลุ่ม Member of producer's cooperatives	ไม่ทราบ Unknown	
					รัฐบาล Government employee	รัฐวิสาหกิจ Government enterprise	เอกชน Private employee			
ยอดรวม	338,987	6,465	106,685	55,494	36,022	1,327	132,250	695	49	Total
15 - 19	17,517	36	1,150	8,237	206	15	7,833	4	36	15 - 19
20 - 24	30,470	158	4,233	6,099	2,650	91	17,219	19	1	20 - 24
25 - 29	42,909	407	7,565	6,410	7,208	251	21,034	30	4	25 - 29
30 - 34	41,740	562	10,081	5,929	6,832	210	18,080	39	7	30 - 34
35 - 39	42,609	754	13,113	6,156	5,261	165	17,118	42	-	35 - 39
40 - 44	42,195	982	15,120	6,057	4,261	166	15,521	88	-	40 - 44
45 - 49	38,716	953	15,036	5,556	4,051	215	12,833	72	-	45 - 49
50 - 54	27,593	762	11,222	3,827	3,271	134	8,299	78	-	50 - 54
55 - 59	23,085	647	10,413	3,242	1,823	61	6,769	130	-	55 - 59
60 - 64	14,744	435	7,956	1,994	310	14	4,000	35	-	60 - 64
65 - 69	8,493	328	5,148	1,039	90	1	1,865	22	-	65 - 69
70 ขึ้นไป	8,916	441	5,648	948	59	4	1,679	136	1	70 and over

ตารางที่ 16 ประชากรอายุ 15 ปีขึ้นไปทำงานในรอบปี จำแนกตามสถานภาพการทำงาน กลุ่มอายุ เพศ และเขตการปกครอง (ต่อ)

Table 16 Usually economically active population 15 years of age and over by work status, age group, sex and area (Contd.)

กลุ่มอายุ เพศ และเขตการปกครอง	รวม Total	สถานภาพการทำงาน Work status							สมาชิกของ การรวมกลุ่ม Member of producer's cooperatives	ไม่ทราบ Unknown	Age group, sex and area
		นายจ้าง Employer	ผู้ประกอบการ ธุรกิจส่วนตัว โดยไม่มีลูกจ้าง Own account worker	ผู้ช่วยธุรกิจ ในครัวเรือน โดยไม่ได้รับค่าจ้าง Unpaid family worker	ลูกจ้าง รัฐบาล Government employee	ลูกจ้าง รัฐวิสาหกิจ Government enterprise	เอกชน Private employee				
ชาย	183,594	4,271	63,070	17,229	20,766	923	77,171	137	27	Male	
15 - 19	10,197	24	654	4,205	146	9	5,132	4	23	15 - 19	
20 - 24	17,292	86	2,220	3,091	1,406	57	10,418	14	-	20 - 24	
25 - 29	23,336	252	4,102	2,764	3,567	143	12,495	12	1	25 - 29	
30 - 34	22,278	372	5,704	1,898	3,638	143	10,508	12	3	30 - 34	
35 - 39	22,442	521	7,491	1,505	2,964	123	9,825	13	-	35 - 39	
40 - 44	22,149	645	8,839	1,155	2,666	124	8,700	20	-	40 - 44	
45 - 49	20,379	646	8,952	921	2,558	158	7,129	15	-	45 - 49	
50 - 54	14,806	518	6,813	540	2,139	106	4,666	24	-	50 - 54	
55 - 59	12,431	443	6,316	455	1,334	45	3,835	3	-	55 - 59	
60 - 64	8,192	281	5,067	283	239	10	2,302	10	-	60 - 64	
65 - 69	4,767	194	3,203	181	65	1	1,122	1	-	65 - 69	
70 ขึ้นไป	5,325	289	3,709	231	44	4	1,039	9	-	70 and over	

ตารางที่ 16 ประชากรอายุ 15 ปีขึ้นไปทำงานในรอบปี จำแนกตามสถานภาพการทำงาน กลุ่มอายุ เพศ และเขตการปกครอง (ต่อ)

Table 16 Usually economically active population 15 years of age and over by work status, age group, sex and area (Contd.)

กลุ่มอายุ เพศ และเขตการปกครอง	รวม Total	สถานภาพการทำงาน Work status							สมาชิกของ การรวมกลุ่ม Member of producer's cooperatives	ไม่ทราบ Unknown	Age group, sex and area
		นายจ้าง Employer	ผู้ประกอบการ ธุรกิจส่วนตัว โดยไม่มีลูกจ้าง Own account worker	ผู้ช่วยธุรกิจ ในครัวเรือน โดยไม่ได้รับค่าจ้าง Unpaid family worker	ลูกจ้าง Employee			เอกชน Private employee			
					รัฐบาล Government employee	รัฐวิสาหกิจ Government enterprise					
หญิง	155,393	2,193	43,615	38,265	15,256	404	55,079	558	23	Female	
15 - 19	7,320	12	496	4,032	60	5	2,701	-	14	15 - 19	
20 - 24	13,178	72	2,013	3,008	1,245	33	6,801	5	1	20 - 24	
25 - 29	19,573	156	3,463	3,644	3,642	107	8,540	18	3	25 - 29	
30 - 34	19,462	190	4,375	4,032	3,194	67	7,572	28	4	30 - 34	
35 - 39	20,167	234	5,621	4,651	2,297	44	7,292	28	-	35 - 39	
40 - 44	20,046	336	6,280	4,902	1,595	43	6,822	68	-	40 - 44	
45 - 49	18,337	307	6,085	4,635	1,494	57	5,703	56	-	45 - 49	
50 - 54	12,787	244	4,410	3,288	1,130	28	3,633	54	-	50 - 54	
55 - 59	10,654	204	4,096	2,787	489	16	2,934	128	-	55 - 59	
60 - 64	6,552	154	2,890	1,711	70	4	1,698	25	-	60 - 64	
65 - 69	3,726	133	1,946	858	25	-	743	21	-	65 - 69	
70 ขึ้นไป	3,591	151	1,940	717	15	-	640	127	1	70 and over	

ตารางที่ 16 ประชากรอายุ 15 ปีขึ้นไปทำงานในรอบปี จำแนกตามสถานภาพการทำงาน กลุ่มอายุ เพศ และเขตการปกครอง (ต่อ)

Table 16 Usually economically active population 15 years of age and over by work status, age group, sex and area (Contd.)

กลุ่มอายุ เพศ และเขตการปกครอง	รวม Total	สถานภาพการทำงาน Work status							สมาชิกของ การรวมกลุ่ม Member of producer's cooperatives	ไม่ทราบ Unknown	Age group, sex and area
		นายจ้าง Employer	ผู้ประกอบการ ธุรกิจส่วนตัว โดยไม่มีลูกจ้าง Own account worker	ผู้ช่วยธุรกิจ ในครัวเรือน โดยไม่ได้รับค่าจ้าง Unpaid family worker	ลูกจ้าง Employee			เอกชน Private employee			
					รัฐบาล Government employee	รัฐวิสาหกิจ Government enterprise					
ในเขตเทศบาล	66,364	2,415	19,065	9,415	12,397	633	22,291	142	6	Municipal area	
15 - 19	3,074	12	219	1,646	20	3	1,168	1	5	15 - 19	
20 - 24	5,166	55	744	990	582	27	2,755	13	-	20 - 24	
25 - 29	8,936	154	1,453	1,090	2,312	109	3,804	14	-	25 - 29	
30 - 34	8,869	245	1,962	1,029	2,351	99	3,178	5	-	30 - 34	
35 - 39	8,477	321	2,425	943	1,857	75	2,845	11	-	35 - 39	
40 - 44	8,455	407	2,751	968	1,487	82	2,744	16	-	40 - 44	
45 - 49	7,794	399	2,723	896	1,461	120	2,181	14	-	45 - 49	
50 - 54	6,350	315	2,310	731	1,445	81	1,449	19	-	50 - 54	
55 - 59	4,359	227	1,771	467	756	32	1,084	22	-	55 - 59	
60 - 64	2,402	131	1,215	342	93	5	607	9	-	60 - 64	
65 - 69	1,285	75	781	161	18	-	250	-	-	65 - 69	
70 ขึ้นไป	1,197	74	711	152	15	-	226	18	1	70 and over	

ตารางที่ 16 ประชากรอายุ 15 ปีขึ้นไปทำงานในรอบปี จำแนกตามสถานภาพการทำงาน กลุ่มอายุ เพศ และเขตการปกครอง (ต่อ)

Table 16 Usually economically active population 15 years of age and over by work status, age group, sex and area (Contd.)

กลุ่มอายุ เพศ และเขตการปกครอง	รวม Total	สถานภาพการทำงาน Work status							สมาชิกของ การรวมกลุ่ม Member of producer's cooperatives	ไม่ทราบ Unknown	Age group, sex and area
		นายจ้าง Employer	ผู้ประกอบการ ธุรกิจส่วนตัว โดยไม่มีลูกจ้าง Own account worker	ผู้ช่วยธุรกิจ ในครัวเรือน โดยไม่ได้รับค่าจ้าง Unpaid family worker	ลูกจ้าง Employee			เอกชน Private employee			
					รัฐบาล Government employee	รัฐวิสาหกิจ Government enterprise					
ชาย	36,086	1,620	10,853	2,916	6,925	423	13,253	91	5	Male	
15 - 19	1,620	7	130	754	14	-	709	1	5	15 - 19	
20 - 24	2,720	34	412	470	238	15	1,541	10	-	20 - 24	
25 - 29	4,773	88	783	438	1,182	53	2,219	10	-	25 - 29	
30 - 34	4,831	156	1,123	296	1,289	67	1,895	5	-	30 - 34	
35 - 39	4,549	232	1,323	225	983	57	1,718	11	-	35 - 39	
40 - 44	4,502	276	1,464	190	890	61	1,607	14	-	40 - 44	
45 - 49	4,169	268	1,498	169	869	84	1,270	11	-	45 - 49	
50 - 54	3,560	210	1,349	137	866	65	917	16	-	50 - 54	
55 - 59	2,548	163	1,091	97	498	18	680	1	-	55 - 59	
60 - 64	1,426	91	801	67	69	3	388	7	-	60 - 64	
65 - 69	719	48	457	30	13	-	171	-	-	65 - 69	
70 ขึ้นไป	669	47	422	43	14	-	138	5	-	70 and over	

ตารางที่ 16 ประชากรอายุ 15 ปีขึ้นไปทำงานในรอบปี จำแนกตามสถานภาพการทำงาน กลุ่มอายุ เพศ และเขตการปกครอง (ต่อ)

Table 16 Usually economically active population 15 years of age and over by work status, age group, sex and area (Contd.)

กลุ่มอายุ เพศ และเขตการปกครอง	รวม Total	สถานภาพการทำงาน Work status								Age group, sex and area
		นายจ้าง Employer	ผู้ประกอบการ ธุรกิจส่วนตัว โดยไม่มีลูกจ้าง Own account worker	ผู้ช่วยธุรกิจ ในครัวเรือน โดยไม่ได้รับค่าจ้าง Unpaid family worker	ลูกจ้าง Employee			สมาชิกของ การรวมกลุ่ม Member of producer's cooperatives	ไม่ทราบ Unknown	
					รัฐบาล Government employee	รัฐวิสาหกิจ Government enterprise	เอกชน Private employee			
หญิง	30,278	797	8,211	6,499	5,472	209	9,038	51	1	Female
15 - 19	1,454	5	89	892	6	3	459	-	-	15 - 19
20 - 24	2,446	20	333	519	344	12	1,214	4	-	20 - 24
25 - 29	4,164	67	670	652	1,130	56	1,585	4	-	25 - 29
30 - 34	4,039	89	840	732	1,063	31	1,284	-	-	30 - 34
35 - 39	3,928	90	1,102	718	874	16	1,128	-	-	35 - 39
40 - 44	3,952	132	1,286	777	596	21	1,137	3	-	40 - 44
45 - 49	3,625	131	1,225	728	592	36	911	2	-	45 - 49
50 - 54	2,790	105	961	594	579	16	532	3	-	50 - 54
55 - 59	1,811	64	680	371	258	14	404	20	-	55 - 59
60 - 64	975	40	413	275	24	2	219	2	-	60 - 64
65 - 69	566	27	323	132	5	-	79	-	-	65 - 69
70 ขึ้นไป	528	27	289	109	1	2	86	13	1	70 and over

ตารางที่ 16 ประชากรอายุ 15 ปีขึ้นไปทำงานในรอบปี จำแนกตามสถานภาพการทำงาน กลุ่มอายุ เพศ และเขตการปกครอง (ต่อ)

Table 16 Usually economically active population 15 years of age and over by work status, age group, sex and area (Contd.)

กลุ่มอายุ เพศ และเขตการปกครอง	รวม Total	สถานภาพการทำงาน Work status							สมาชิกของ การรวมกลุ่ม Member of producer's cooperatives	ไม่ทราบ Unknown	Age group, sex and area
		นายจ้าง Employer	ผู้ประกอบการ ธุรกิจส่วนตัว โดยไม่มีลูกจ้าง Own account worker	ผู้ช่วยธุรกิจ ในครัวเรือน โดยไม่ได้รับค่าจ้าง Unpaid family worker	ลูกจ้าง Employee	ลูกจ้าง รัฐบาล Government employee	ลูกจ้าง รัฐวิสาหกิจ Government enterprise	ลูกจ้าง เอกชน Private employee			
นอกเขตเทศบาล	272,623	4,051	87,620	46,078	23,626	694	109,958	553	43	Non-municipal area	
15 - 19	14,443	24	931	6,591	186	12	6,665	3	31	15 - 19	
20 - 24	25,303	102	3,488	5,111	2,068	63	14,464	6	1	20 - 24	
25 - 29	33,973	255	6,112	5,318	4,897	140	17,230	17	4	25 - 29	
30 - 34	32,870	317	8,119	4,900	4,481	111	14,901	34	7	30 - 34	
35 - 39	34,132	435	10,687	5,213	3,404	90	14,272	31	-	35 - 39	
40 - 44	33,741	574	12,367	5,089	2,776	86	12,777	72	-	40 - 44	
45 - 49	30,922	554	12,314	4,660	2,590	95	10,651	58	-	45 - 49	
50 - 54	21,243	447	8,912	3,096	1,826	53	6,850	59	-	50 - 54	
55 - 59	18,726	420	8,641	2,774	1,067	30	5,685	109	-	55 - 59	
60 - 64	12,343	304	6,743	1,653	215	9	3,393	26	-	60 - 64	
65 - 69	7,208	253	4,368	878	72	1	1,615	21	-	65 - 69	
70 ขึ้นไป	7,719	366	4,938	795	44	4	1,455	117	-	70 and over	

ตารางที่ 16 ประชากรอายุ 15 ปีขึ้นไปทำงานในรอบปี จำแนกตามสถานภาพการทำงาน กลุ่มอายุ เพศ และเขตการปกครอง (ต่อ)

Table 16 Usually economically active population 15 years of age and over by work status, age group, sex and area (Contd.)

กลุ่มอายุ เพศ และเขตการปกครอง	รวม Total	สถานภาพการทำงาน Work status								Age group, sex and area
		นายจ้าง Employer	ผู้ประกอบการ ธุรกิจส่วนตัว โดยไม่มีลูกจ้าง Own account worker	ผู้ช่วยธุรกิจ ในครัวเรือน โดยไม่ได้รับค่าจ้าง Unpaid family worker	ลูกจ้าง Employee			สมาชิกของ การรวมกลุ่ม Member of producer's cooperatives	ไม่ทราบ Unknown	
					รัฐบาล Government employee	รัฐวิสาหกิจ Government enterprise	เอกชน Private employee			
ชาย	147,508	2,653	52,216	14,312	13,840	500	63,919	47	21	Male
15 - 19	8,577	17	524	3,451	132	10	4,423	3	17	15 - 19
20 - 24	14,572	52	1,807	2,621	1,167	43	8,877	5	-	20 - 24
25 - 29	18,564	165	3,318	2,326	2,384	90	10,277	3	1	25 - 29
30 - 34	17,447	216	4,583	1,600	2,349	76	8,613	7	3	30 - 34
35 - 39	17,893	289	6,168	1,280	1,981	64	8,108	3	-	35 - 39
40 - 44	17,648	370	7,375	965	1,777	63	7,092	6	-	40 - 44
45 - 49	16,210	378	7,454	752	1,689	74	5,859	4	-	45 - 49
50 - 54	11,245	308	5,464	403	1,272	41	3,749	8	-	50 - 54
55 - 59	9,883	280	5,226	358	836	27	3,155	1	-	55 - 59
60 - 64	6,766	190	4,266	216	171	7	1,914	2	-	60 - 64
65 - 69	4,048	146	2,745	152	52	1	951	1	-	65 - 69
70 ขึ้นไป	4,655	242	3,286	188	30	4	901	4	-	70 and over

ตารางที่ 16 ประชากรอายุ 15 ปีขึ้นไปทำงานในรอบปี จำแนกตามสถานภาพการทำงาน กลุ่มอายุ เพศ และเขตการปกครอง (ต่อ)

Table 16 Usually economically active population 15 years of age and over by work status, age group, sex and area (Contd.)

กลุ่มอายุ เพศ และเขตการปกครอง	รวม Total	สถานภาพการทำงาน Work status								Age group, sex and area
		นายจ้าง Employer	ผู้ประกอบการ ธุรกิจส่วนตัว โดยไม่มีลูกจ้าง Own account worker	ผู้ช่วยธุรกิจ ในครัวเรือน โดยไม่ได้รับค่าจ้าง Unpaid family worker	ลูกจ้าง Employee			สมาชิกของ การรวมกลุ่ม Member of producer's cooperatives	ไม่ทราบ Unknown	
					รัฐบาล Government employee	รัฐวิสาหกิจ Government enterprise	เอกชน Private employee			
หญิง	125,115	1,398	35,404	31,765	9,785	195	46,040	507	21	Female
15 - 19	5,866	7	407	3,140	54	2	2,242	-	14	15 - 19
20 - 24	10,731	50	1,681	2,489	901	21	5,587	1	1	20 - 24
25 - 29	15,409	90	2,793	2,992	2,512	51	6,954	14	3	25 - 29
30 - 34	15,423	101	3,535	3,300	2,132	35	6,289	28	3	30 - 34
35 - 39	16,239	146	4,519	3,932	1,423	27	6,164	28	-	35 - 39
40 - 44	16,094	205	4,994	4,124	999	22	5,684	66	-	40 - 44
45 - 49	14,711	176	4,860	3,908	900	21	4,792	54	-	45 - 49
50 - 54	9,998	139	3,449	2,693	553	12	3,101	51	-	50 - 54
55 - 59	8,843	139	3,416	2,416	231	3	2,530	108	-	55 - 59
60 - 64	5,578	114	2,477	1,437	47	1	1,479	23	-	60 - 64
65 - 69	3,160	107	1,622	726	20	-	664	21	-	65 - 69
70 ขึ้นไป	3,063	124	1,651	608	13	-	554	113	-	70 and over

ตารางที่ 17 ประชากร จำแนกตามสถานที่เกิด เพศ และเขตการปกครอง

Table 17 Population by place of birth, sex and area

สถานที่เกิด	ประชากร Population			ในเขตเทศบาล Municipal area			นอกเขตเทศบาล Non-municipal area			Place of birth
	รวม	ชาย	หญิง	รวม	ชาย	หญิง	รวม	ชาย	หญิง	
	Total	Male	Female	Total	Male	Female	Total	Male	Female	
ยอดรวม	670,002	332,190	337,812	133,718	64,616	69,102	536,284	267,574	268,710	Total
เกิดในประเทศ	667,079	330,493	336,586	132,224	63,787	68,438	534,854	266,706	268,148	Native Born
กรุงเทพมหานคร	895	449	446	567	283	284	328	166	162	Bangkok Metropolis
กาญจนบุรี	72	36	36	39	19	20	33	17	16	Kanchanaburi
จันทบุรี	39	19	20	17	7	10	22	12	10	Chanthaburi
ฉะเชิงเทรา	70	38	32	32	14	18	38	24	14	Chachoengsao
ชลบุรี	93	43	50	40	14	26	52	28	24	Chon Buri
ชัยนาท	23	14	9	10	7	4	13	8	5	Chai Nat
ตราด	17	7	10	5	3	2	12	4	8	Trat
นครนายก	33	13	20	20	9	11	13	4	9	Nakhon Nayok
นครปฐม	272	139	133	96	52	43	177	87	90	Nakhon Pathom
นนทบุรี	49	16	33	14	7	7	35	9	26	Nonthaburi
ปทุมธานี	21	11	10	13	3	10	8	8	-	Pathum Thani
ประจวบคีรีขันธ์	332	167	165	106	55	51	226	112	114	Prachuap Khiri Khan
ปราจีนบุรี	77	48	29	28	14	14	49	34	15	Prachin Buri
พระนครศรีอยุธยา	71	39	32	40	24	16	31	15	16	Phra Nakhon Si Ayutthaya
เพชรบุรี	244	140	104	75	42	33	169	98	71	Phetchaburi
ระยอง	28	17	11	9	3	6	19	14	5	Rayong
ราชบุรี	170	87	83	83	39	44	87	48	39	Ratchaburi
ลพบุรี	153	84	69	50	27	23	103	57	46	Lop Buri
สมุทรปราการ	59	34	25	30	17	13	29	17	12	Samut Prakarn

ตารางที่ 17 ประชากร จำแนกตามสถานที่เกิด เพศ และเขตการปกครอง (ต่อ)

Table 17 Population by place of birth, sex and area (Contd.)

สถานที่เกิด	ประชากร Population			ในเขตเทศบาล Municipal area			นอกเขตเทศบาล Non-municipal area			Place of birth
	รวม	ชาย	หญิง	รวม	ชาย	หญิง	รวม	ชาย	หญิง	
	Total	Male	Female	Total	Male	Female	Total	Male	Female	
สมุทรสงคราม	29	14	15	20	8	12	9	6	3	Samut Songkhram
สมุทรสาคร	38	22	16	29	17	12	9	5	4	Samut Sakhon
สระแก้ว	9	6	3	8	5	3	1	1	-	Sa Kaeo
สระบุรี	66	35	31	24	15	9	42	20	22	Saraburi
สิงห์บุรี	20	9	11	16	6	10	4	3	1	Sing Buri
สุพรรณบุรี	89	44	45	48	23	25	41	21	20	Suphanburi
อ่างทอง	27	19	8	18	13	5	9	6	3	Ang Thong
กำแพงเพชร	62	33	29	26	9	17	36	24	12	Kamphaeng Phet
เชียงใหม่	681	165	516	450	105	345	231	60	171	Chiang Rai
เชียงใหม่	320	120	200	214	76	138	106	44	62	Chiang Mai
ตาก	57	25	32	22	11	11	35	14	21	Tak
นครสวรรค์	87	42	45	53	25	28	34	17	17	Nakhon Sawan
น่าน	39	22	17	22	9	13	17	13	4	Nan
พะเยา	338	99	239	221	63	158	117	36	81	Phayao
พิจิตร	208	98	110	67	31	36	141	67	74	Phichit
พิษณุโลก	80	40	40	43	20	23	37	20	17	Phitsanulok
เพชรบูรณ์	73	37	36	31	15	16	42	22	20	Phetchabun
แพร่	106	39	67	65	22	43	41	17	24	Phrae
แม่ฮ่องสอน	7	3	4	2	-	2	5	3	2	Mae Hong Son
ลำปาง	129	39	90	74	19	55	55	20	35	Lampang
ลำพูน	45	9	36	34	8	26	11	1	10	Lamphun

ตารางที่ 17 ประชากร จำแนกตามสถานที่เกิด เพศ และเขตการปกครอง (ต่อ)

Table 17 Population by place of birth, sex and area (Contd.)

สถานที่เกิด	ประชากร Population			ในเขตเทศบาล Municipal area			นอกเขตเทศบาล Non-municipal area			Place of birth
	รวม	ชาย	หญิง	รวม	ชาย	หญิง	รวม	ชาย	หญิง	
	Total	Male	Female	Total	Male	Female	Total	Male	Female	
สุโขทัย	159	46	113	92	23	69	67	23	44	Sukhothai
อุดรดิตต์	59	21	38	25	11	14	34	10	24	Uttaradit
อุทัยธานี	17	7	10	4	-	4	13	7	6	Uthai Thani
กาฬสินธุ์	141	66	75	44	18	26	97	48	49	Kalasin
ขอนแก่น	276	123	153	134	62	72	142	61	81	Khon kaen
ชัยภูมิ	116	48	68	44	16	28	72	32	40	Chaiyaphum
นครพนม	84	39	45	54	25	29	30	14	16	Nakhon phanom
นครราชสีมา	494	245	249	76	33	43	418	212	206	Nakhon Ratchasima
บุรีรัมย์	361	191	170	95	51	44	267	140	126	Buri Ram
มหาสารคาม	91	56	35	38	18	20	53	38	15	Maha Sarakham
มุกดาหาร	40	15	25	20	10	11	20	5	15	Mukdahan
ยโสธร	36	20	16	20	9	11	16	11	5	Yasothon
ร้อยเอ็ด	167	97	70	66	29	37	101	68	33	Roi Et
เลย	75	32	43	42	11	31	33	21	12	Loei
ศรีสะเกษ	162	89	73	48	25	23	114	64	50	Si Sa Ket
สกลนคร	113	48	65	38	21	17	75	27	48	Sakon Nakhon
สุรินทร์	318	178	140	73	39	34	245	139	106	Surin
หนองคาย	115	46	69	62	20	41	53	26	27	Nong Khai
อุดรธานี	264	120	144	106	43	63	158	77	81	Udon Thani
อุบลราชธานี	325	190	135	133	67	66	192	124	68	Ubon Ratchathani
หนองบัวลำภู	-	-	-	-	-	-	-	-	-	Nong Bua Lamphu

ตารางที่ 17 ประชากร จำแนกตามสถานที่เกิด เพศ และเขตการปกครอง (ต่อ)

Table 17 Population by place of birth, sex and area (Contd.)

สถานที่เกิด	ประชากร Population			ในเขตเทศบาล Municipal area			นอกเขตเทศบาล Non-municipal area			Place of birth
	รวม	ชาย	หญิง	รวม	ชาย	หญิง	รวม	ชาย	หญิง	
	Total	Male	Female	Total	Male	Female	Total	Male	Female	
อำนาจเจริญ	-	-	-	-	-	-	-	-	-	Amnat Charoen
กระบี่	223	128	95	87	43	44	136	85	51	Krabi
ชุมพร	378	199	179	163	81	82	215	118	97	Chumphon
ตรัง	569	368	201	286	166	120	283	202	81	Trang
นครศรีธรรมราช	2,409	1,251	1,158	1,279	637	642	1,130	614	516	Nakhon Si Thammarat
นราธิวาส	635,341	314,347	320,994	119,769	57,764	62,005	515,572	256,583	258,989	Narathiwat
ปัตตานี	8,843	4,497	4,346	2,001	960	1,040	6,842	3,537	3,306	Pattani
พังงา	161	95	66	57	33	24	104	62	42	Phangnga
พัทลุง	1,628	952	666	877	514	363	751	438	313	Phatthalung
ภูเก็ต	167	82	85	79	39	40	88	43	45	Phuket
ยะลา	3,946	1,960	1,986	1,278	610	668	2,668	1,350	1,318	Yala
ระนอง	135	71	64	53	29	25	81	42	39	Ranong
สงขลา	3,675	2,002	1,673	1,867	994	874	1,807	1,008	799	Songkhla
สตูล	584	325	259	289	145	144	295	180	115	Satun
สุราษฎร์ธานี	338	198	140	155	102	54	182	96	86	Surat Thani
ไม่ทราบจังหวัด	43	21	22	8	3	5	35	18	17	Unknown province
เกิดต่างประเทศ	2,878	1,668	1,210	1,481	819	662	1,397	849	548	Foreign Born
อื่น ๆ	2,854	1,660	1,194	1,464	811	653	1,389	849	541	Others
ไม่ทราบประเทศ	25	8	17	17	8	9	8	-	8	Unknown country
ไม่ทราบ	45	30	15	13	11	2	32	19	13	Unknown

ตารางที่ 18 ประชากร จำแนกตามลักษณะการย้ายถิ่น เพศ และเขตการปกครอง

Table 18 Population by migrated sex and area

ลักษณะการย้ายถิ่น	ประชากร Population			ในเขตเทศบาล Municipal area			นอกเขตเทศบาล Non-municipal area			Migration
	รวม Total	ชาย Male	หญิง Female	รวม Total	ชาย Male	หญิง Female	รวม Total	ชาย Male	หญิง Female	
ยอดรวม	670,002	332,190	337,812	133,718	64,616	69,102	536,284	267,574	268,710	Total
ผู้ที่อาศัยอยู่ในจังหวัดที่เกิดใน พ.ศ. 2553	635,341	314,347	320,994	119,769	57,764	62,005	515,572	256,583	258,989	Living in province of birth in 2010
ไม่เคยย้ายถิ่นตั้งแต่ พ.ศ. 2548	615,917	304,663	311,254	112,153	54,279	57,874	503,764	250,384	253,380	Has not migrated since 2005
ย้ายถิ่นตั้งแต่ พ.ศ. 2548	19,424	9,684	9,740	7,616	3,485	4,131	11,808	6,199	5,609	Migrated since 2005
ย้ายภายในจังหวัด	14,031	6,798	7,233	5,513	2,264	3,249	8,518	4,534	3,984	Migrated within province
ย้ายมาจากจังหวัดอื่น	5,355	2,864	2,491	2,095	1,215	880	3,260	1,649	1,611	Migrated from other province
ย้ายมาจากต่างประเทศ	38	22	16	8	6	2	30	16	14	Migrated from abroad
ไม่ทราบว่าย้ายมาจากไหน	-	-	-	-	-	-	-	-	-	Migrated from unknown
ไม่ทราบว่าย้ายถิ่นหรือไม่	-	-	-	-	-	-	-	-	-	Unknown
ผู้ที่ไม่อาศัยอยู่ในจังหวัดที่เกิดใน พ.ศ. 2553	31,695	16,125	15,570	12,447	6,020	6,427	19,248	10,105	9,143	Not living in province of birth in 2010
ไม่เคยย้ายถิ่นตั้งแต่ พ.ศ. 2548	25,846	12,991	12,855	9,522	4,617	4,905	16,324	8,374	7,950	Has not migrated since 2005
ย้ายถิ่นตั้งแต่ พ.ศ. 2548	5,849	3,134	2,715	2,926	1,403	1,523	2,923	1,731	1,192	Migrated since 2005
ย้ายภายในจังหวัด	632	324	308	392	211	181	240	113	127	Migrated within province
ย้ายมาจากจังหวัดที่เกิด	4,167	2,226	1,941	2,008	906	1,102	2,159	1,320	839	Migrated from province of birth
ย้ายมาจากจังหวัดอื่น	986	540	446	495	262	233	491	278	213	Migrated from other province
ย้ายมาจากต่างประเทศ	6	4	2	5	3	2	1	1	-	Migrated from abroad
ไม่ทราบว่าย้ายมาจากไหน	58	40	18	26	21	5	32	19	13	Migrated from unknown
ไม่ทราบว่าย้ายถิ่นหรือไม่	-	-	-	-	-	-	-	-	-	Unknown
ไม่ทราบจังหวัดที่เกิด	43	21	22	8	3	5	35	18	17	Unknown province of birth
เกิดต่างประเทศ	2,878	1,668	1,210	1,481	819	662	1,397	849	548	Foreign born
ไม่ทราบ	45	30	15	13	11	2	32	19	13	Unknown

ตารางที่ 19 ประชากรที่ย้ายถิ่นภายใน 5 ปี จำแนกตามสถานที่อยู่ก่อนย้าย กลุ่มอายุ และเพศ

Table 19 Population who migrated within previous five years by previous place of residence, age group and sex

สถานที่อยู่ก่อนย้าย และเพศ	รวม Total	กลุ่มอายุ Age group											Previous place of residence and sex
		0 - 4	5 - 9	10 - 14	15 - 19	20 - 24	25 - 29	30 - 39	40 - 49	50 - 59	60 - 69	70 ขึ้นไป and over	
ยอดรวม	670,002	55,537	62,444	67,975	61,988	53,855	55,688	98,131	90,137	59,192	35,558	29,497	Total
ยอดรวมผู้ย้ายถิ่น	26,418	2,061	1,259	3,953	4,347	3,376	3,630	4,299	2,102	897	316	177	Total migrants
ส่วนร้อยละ	3.9	3.7	2.0	5.8	7.0	6.3	6.5	4.4	2.3	1.5	0.9	0.6	Percent
ย้ายภายในจังหวัด	14,714	684	664	3,248	3,266	1,595	1,685	1,961	996	396	142	78	Migrated within province
เขตการปกครอง	14,714	684	664	3,248	3,266	1,595	1,685	1,961	996	396	142	78	Area
จากในเขตเทศบาล	4,113	321	311	489	587	414	565	735	429	176	57	29	From municipal area
จากนอกเขตเทศบาล	10,594	363	353	2,759	2,677	1,177	1,119	1,225	567	220	84	49	From non-municipal area
ไม่ทราบเขต	7	-	-	-	2	3	1	1	-	-	-	-	Unknown area
อำเภอ	14,714	684	664	3,248	3,266	1,595	1,685	1,961	996	396	142	78	Amphoe
อำเภอเดียวกัน	7,027	461	397	1,483	1,349	655	819	1,032	529	194	78	30	Within amphoe
ต่างอำเภอ	7,660	223	267	1,764	1,915	933	857	923	467	200	63	48	Different amphoe
ไม่ทราบอำเภอ	27	-	-	-	2	7	9	7	1	1	-	-	Unknown amphoe
ย้ายมาจากจังหวัดอื่น	10,673	1,328	586	688	1,020	1,544	1,713	2,074	1,016	457	153	96	Migrated from other province
จากในเขตเทศบาล	4,133	332	169	175	356	537	789	1,005	469	210	58	35	From municipal area
จากนอกเขตเทศบาล	6,540	995	417	513	664	1,007	924	1,069	547	248	96	61	From non-municipal area
ไม่ทราบเขต	-	-	-	-	-	-	-	-	-	-	-	-	Unknown area
ย้ายมาจากจังหวัด	10,673	1,328	586	688	1,020	1,544	1,713	2,074	1,016	457	153	96	Migrated from province
กรุงเทพมหานคร	308	27	6	9	9	27	74	101	35	15	4	3	Bangkok Metropolis
กาญจนบุรี	13	-	-	-	-	1	6	1	3	-	-	1	Kanchanaburi
จันทบุรี	8	-	1	-	-	-	1	4	1	-	-	-	Chanthaburi
ฉะเชิงเทรา	18	-	-	-	1	-	5	9	-	1	1	-	Chachoengsao
ชลบุรี	55	7	4	-	10	4	11	16	1	1	1	-	Chon Buri
ชัยนาท	-	-	-	-	-	-	-	-	-	-	-	-	Chai Nat
ตราด	3	1	-	-	-	-	-	1	-	-	-	-	Trat
นครนายก	4	-	-	-	1	-	-	1	-	1	-	-	Nakhon Nayok

ตารางที่ 19 ประชากรที่ย้ายถิ่นภายใน 5 ปี จำแนกตามสถานที่อยู่ก่อนย้าย กลุ่มอายุ และเพศ (ต่อ)

Table 19 Population who migrated within previous five years by previous place of residence, age group and sex (Contd.)

สถานที่อยู่ก่อนย้าย และเพศ	รวม Total	กลุ่มอายุ Age group											Previous place of residence and sex
		0 - 4	5 - 9	10 - 14	15 - 19	20 - 24	25 - 29	30 - 39	40 - 49	50 - 59	60 - 69	70 ขึ้นไป and over	
นครปฐม	17	3	-	-	-	-	5	7	1	-	-	-	Nakhon Pathom
นนทบุรี	23	1	1	-	-	4	-	10	5	1	-	-	Nonthaburi
ปทุมธานี	8	-	-	-	1	-	1	4	1	-	-	-	Pathum Thani
ประจวบคีรีขันธ์	79	7	1	-	-	12	19	14	19	6	-	-	Prachuap Khiri Khan
ปราจีนบุรี	10	-	-	-	-	3	3	3	2	-	-	-	Prachin Buri
พระนครศรีอยุธยา	14	-	-	3	3	-	3	4	-	3	-	-	Phra Nakhon Si Ayutthaya
เพชรบุรี	14	-	-	1	1	3	2	6	1	-	-	-	Phetchaburi
ระยอง	9	-	-	-	-	1	1	1	4	-	-	1	Rayong
ราชบุรี	29	1	1	2	3	4	6	5	4	1	-	1	Ratchaburi
ลพบุรี	16	-	-	-	1	3	5	-	4	1	-	1	Lop Buri
สมุทรปราการ	23	-	1	1	3	3	-	8	5	2	-	-	Samut Prakarn
สมุทรสงคราม	3	-	-	-	-	-	1	1	-	-	-	-	Samut Songkhram
สมุทรสาคร	15	1	-	1	1	1	3	4	2	1	-	-	Samut Sakhon
สระแก้ว	18	1	-	-	1	4	5	4	1	1	-	-	Sa Kaeo
สระบุรี	21	-	1	1	-	4	5	5	1	1	1	-	Saraburi
สิงห์บุรี	4	-	-	-	-	-	1	-	3	-	-	-	Sing Buri
สุพรรณบุรี	29	2	3	-	-	8	6	6	4	-	-	-	Suphanburi
อ่างทอง	4	-	-	-	3	-	-	-	-	1	-	-	Ang Thong
กำแพงเพชร	8	-	-	-	-	4	1	1	1	-	-	-	Kamphaeng Phet
เชียงใหม่	130	-	4	4	12	23	26	38	18	5	-	-	Chiang Rai
เชียงใหม่	43	1	-	3	3	7	17	7	6	-	-	-	Chiang Mai
ตาก	6	-	3	-	-	-	-	1	-	2	-	-	Tak
นครสวรรค์	11	-	-	-	-	4	5	-	1	1	-	-	Nakhon Sawan
น่าน	8	-	-	-	3	-	4	1	-	-	-	-	Nan
พะเยา	59	-	1	1	4	9	13	19	6	3	1	1	Phayao
พิจิตร	5	-	-	-	-	-	-	1	3	1	-	-	Phichit

ตารางที่ 19 ประชากรที่ย้ายถิ่นภายใน 5 ปี จำแนกตามสถานที่อยู่ก่อนย้าย กลุ่มอายุ และเพศ (ต่อ)

Table 19 Population who migrated within previous five years by previous place of residence, age group and sex (Contd.)

สถานที่อยู่ก่อนย้าย และเพศ	รวม Total	กลุ่มอายุ Age group											Previous place of residence and sex
		0 - 4	5 - 9	10 - 14	15 - 19	20 - 24	25 - 29	30 - 39	40 - 49	50 - 59	60 - 69	70 ขึ้นไป and over	
พิษณุโลก	17	-	-	1	4	-	3	-	5	4	-	-	Phitsanulok
เพชรบูรณ์	26	3	3	-	-	5	7	8	-	-	-	-	Phetchabun
แพร่	18	-	-	3	2	1	1	7	3	-	1	-	Phrae
แม่ฮ่องสอน	-	-	-	-	-	-	-	-	-	-	-	-	Mae Hong Son
ลำปาง	26	-	-	1	1	6	2	6	8	2	-	-	Lampang
ลำพูน	9	-	-	-	1	2	2	1	2	-	-	-	Lamphun
สุโขทัย	40	1	4	3	4	5	13	4	5	2	-	-	Sukhothai
อุดรดิตถ์	18	-	-	1	2	2	4	3	4	-	1	-	Uttaradit
อุทัยธานี	5	-	-	-	3	-	3	-	-	-	-	-	Uthai Thani
กาฬสินธุ์	29	1	-	-	1	7	9	7	2	1	-	-	Kalasin
ขอนแก่น	61	-	-	-	6	7	26	8	10	4	-	-	Khon kaen
ชัยภูมิ	35	1	1	-	2	12	6	9	1	1	-	-	Chaiyaphum
นครพนม	25	1	-	-	1	5	8	3	4	3	-	-	Nakhon phanom
นครราชสีมา	47	3	-	4	3	4	14	8	9	1	-	1	Nakhon Ratchasima
บุรีรัมย์	66	3	2	4	1	18	12	16	8	-	3	-	Buri Ram
มหาสารคาม	16	-	-	-	-	3	8	1	1	3	-	-	Maha Sarakham
มุกดาหาร	5	-	-	-	1	1	-	1	-	1	-	-	Mukdahan
ยโสธร	7	-	-	-	1	3	-	2	1	-	-	-	Yasothon
ร้อยเอ็ด	45	-	1	-	2	11	7	10	13	1	-	-	Roi Et
เลย	33	1	2	-	1	4	9	11	4	-	-	-	Loei
ศรีสะเกษ	28	-	-	-	5	5	8	7	3	-	-	-	Si Sa Ket
สกลนคร	23	-	1	-	-	4	11	5	-	1	-	-	Sakon Nakhon
สุรินทร์	28	3	1	4	1	5	4	6	3	1	-	-	Surin
หนองคาย	31	-	2	2	-	8	10	7	2	1	-	-	Nong Khai
อุดรธานี	50	1	3	-	3	10	14	11	6	3	-	-	Udon Thani
อุบลราชธานี	28	-	-	-	2	4	8	10	4	1	-	-	Ubon Ratchathani

ตารางที่ 19 ประชากรที่ย้ายถิ่นภายใน 5 ปี จำแนกตามสถานที่อยู่ก่อนย้าย กลุ่มอายุ และเพศ (ต่อ)

Table 19 Population who migrated within previous five years by previous place of residence, age group and sex (Contd.)

สถานที่อยู่ก่อนย้าย และเพศ	รวม Total	กลุ่มอายุ Age group											Previous place of residence and sex
		0 - 4	5 - 9	10 - 14	15 - 19	20 - 24	25 - 29	30 - 39	40 - 49	50 - 59	60 - 69	70 ขึ้นไป and over	
หนองบัวลำภู	8	-	-	-	-	1	1	5	-	-	-	-	Nong Bua Lamphu
อำนาจเจริญ	13	-	-	3	-	2	-	4	1	-	-	3	Amnat Charoen
กระบี่	43	2	-	1	9	10	6	11	1	1	2	-	Krabi
ชุมพร	654	13	291	300	4	9	18	11	9	-	-	-	Chumphon
ตรัง	137	5	-	4	4	61	26	21	13	4	-	1	Trang
นครศรีธรรมราช	445	63	11	18	19	87	79	85	44	26	11	1	Nakhon Si Thammarat
นราธิวาส	-	-	-	-	-	-	-	-	-	-	-	-	Narathiwat
ปัตตานี	1,923	403	82	126	202	258	240	316	181	77	26	13	Pattani
พังงา	419	14	1	1	18	72	88	119	70	25	12	-	Phangnga
พัทลุง	292	17	4	12	25	76	55	70	19	10	3	3	Phatthalung
ภูเก็ต	154	84	30	4	2	1	11	13	6	2	-	-	Phuket
ยะลา	1,300	443	57	86	109	137	147	172	91	37	16	5	Yala
ระนอง	691	3	-	5	353	126	82	72	35	15	1	-	Ranong
สงขลา	945	86	33	49	85	156	160	210	90	61	6	10	Songkhla
สตูล	550	63	7	13	31	111	115	154	41	11	4	-	Satun
สุราษฎร์ธานี	613	23	7	4	18	52	85	143	100	76	58	48	Surat Thani
ไม่ทราบจังหวัด	762	40	15	14	33	127	181	238	82	31	-	1	Unknown province
ย้ายมาจากต่างประเทศ	1,031	50	10	18	62	238	232	264	90	45	21	4	Migrated from foreign country
ทวีปเอเชีย	1,026	44	10	18	62	238	232	264	90	45	21	4	Asia
ทวีปอเมริกา	-	-	-	-	-	-	-	-	-	-	-	-	America
ทวีปยุโรป	-	-	-	-	-	-	-	-	-	-	-	-	Europe
ทวีปออสเตรเลีย/แปซิฟิก	5	5	-	-	-	-	-	-	-	-	-	-	Australia/Pacific
ทวีปแอฟริกา	-	-	-	-	-	-	-	-	-	-	-	-	Africa
อื่น ๆ	-	-	-	-	-	-	-	-	-	-	-	-	Others
ไม่ทราบประเทศ	-	-	-	-	-	-	-	-	-	-	-	-	Unknown country
ไม่ทราบ	-	-	-	-	-	-	-	-	-	-	-	-	Unknown

ตารางที่ 19 ประชากรที่ย้ายถิ่นภายใน 5 ปี จำแนกตามสถานที่อยู่ก่อนย้าย กลุ่มอายุ และเพศ (ต่อ)

Table 19 Population who migrated within previous five years by previous place of residence, age group and sex (Contd.)

สถานที่อยู่ก่อนย้าย และเพศ	รวม Total	กลุ่มอายุ Age group											Previous place of residence and sex
		0 - 4	5 - 9	10 - 14	15 - 19	20 - 24	25 - 29	30 - 39	40 - 49	50 - 59	60 - 69	70 ขึ้นไป and over	
ชาย	332,190	28,463	32,103	34,492	31,285	27,015	27,662	47,739	44,038	29,226	17,083	13,083	Male
ยอดรวมผู้ย้ายถิ่น	13,443	1,039	682	1,848	1,758	1,510	1,963	2,594	1,247	541	177	85	Total migrants
ส่วนร้อยละ	4.0	3.6	2.1	5.4	5.6	5.6	7.1	5.4	2.8	1.9	1.0	0.6	Percent
ย้ายภายในจังหวัด	7,151	368	346	1,505	1,367	632	863	1,145	577	236	81	32	Migrated within province
เขตการปกครอง	7,151	368	346	1,505	1,367	632	863	1,145	577	236	81	32	Area
จากในเขตเทศบาล	1,987	181	177	211	227	159	254	394	231	112	29	12	From municipal area
จากนอกเขตเทศบาล	5,158	187	170	1,294	1,138	470	608	749	346	124	52	20	From non-municipal area
ไม่ทราบเขต	6	-	-	-	2	3	-	1	-	-	-	-	Unknown area
อำเภอ	7,151	368	346	1,505	1,367	632	863	1,145	577	236	81	32	Amphoe
อำเภอเดียวกัน	3,477	247	206	699	625	249	403	568	305	119	45	12	Within amphoe
ต่างอำเภอ	3,650	121	140	806	740	376	452	570	272	117	36	21	Different amphoe
ไม่ทราบอำเภอ	24	-	-	-	2	7	8	7	-	-	-	-	Unknown amphoe
ย้ายมาจากจังหวัดอื่น	5,722	641	332	330	368	816	984	1,255	598	265	83	51	Migrated from other province
จากในเขตเทศบาล	2,352	154	108	92	151	255	489	653	281	126	26	17	From municipal area
จากนอกเขตเทศบาล	3,371	487	224	238	217	561	495	602	317	139	57	34	From non-municipal area
ไม่ทราบเขต	-	-	-	-	-	-	-	-	-	-	-	-	Unknown area
ย้ายมาจากจังหวัด	5,722	641	332	330	368	816	984	1,255	598	265	83	51	Migrated from province
กรุงเทพมหานคร	168	11	3	5	6	8	43	60	23	6	1	1	Bangkok Metropolis
กาญจนบุรี	11	-	-	-	-	1	5	1	2	-	-	1	Kanchanaburi
จันทบุรี	4	-	1	-	-	-	1	1	-	-	-	-	Chanthaburi
ฉะเชิงเทรา	12	-	-	-	-	-	4	5	-	1	1	-	Chachoengsao
ชลบุรี	31	4	2	-	7	4	6	7	-	-	1	-	Chon Buri
ชัยนาท	-	-	-	-	-	-	-	-	-	-	-	-	Chai Nat
ตราด	-	-	-	-	-	-	-	-	-	-	-	-	Trat
นครนายก	1	-	-	-	-	-	-	-	-	1	-	-	Nakhon Nayok

ตารางที่ 19 ประชากรที่ย้ายถิ่นภายใน 5 ปี จำแนกตามสถานที่อยู่ก่อนย้าย กลุ่มอายุ และเพศ (ต่อ)

Table 19 Population who migrated within previous five years by previous place of residence, age group and sex (Contd.)

สถานที่อยู่ก่อนย้าย และเพศ	รวม Total	กลุ่มอายุ Age group											Previous place of residence and sex
		0 - 4	5 - 9	10 - 14	15 - 19	20 - 24	25 - 29	30 - 39	40 - 49	50 - 59	60 - 69	70 ขึ้นไป and over	
นครปฐม	9	2	-	-	-	-	4	2	1	-	-	-	Nakhon Pathom
นนทบุรี	16	1	1	-	-	4	-	5	4	-	-	-	Nonthaburi
ปทุมธานี	5	-	-	-	-	-	1	3	1	-	-	-	Pathum Thani
ประจวบคีรีขันธ์	64	3	-	-	-	10	17	12	18	5	-	-	Prachuap Khiri Khan
ปราจีนบุรี	9	-	-	-	-	3	3	1	2	-	-	-	Prachin Buri
พระนครศรีอยุธยา	6	-	-	-	-	-	1	4	-	1	-	-	Phra Nakhon Si Ayutthaya
เพชรบุรี	9	-	-	-	1	1	2	4	1	-	-	-	Phetchaburi
ระยอง	5	-	-	-	-	-	1	-	3	-	-	1	Rayong
ราชบุรี	17	1	-	1	-	3	4	4	1	1	-	1	Ratchaburi
ลพบุรี	13	-	-	-	-	3	4	-	4	1	-	1	Lop Buri
สมุทรปราการ	13	-	-	-	3	-	-	5	5	-	-	-	Samut Prakarn
สมุทรสงคราม	-	-	-	-	-	-	-	-	-	-	-	-	Samut Songkhram
สมุทรสาคร	7	-	-	-	-	1	3	2	1	-	-	-	Samut Sakhon
สระแก้ว	13	1	-	-	-	4	1	4	1	1	-	-	Sa Kaeo
สระบุรี	16	-	1	1	-	4	4	3	-	1	1	-	Saraburi
สิงห์บุรี	1	-	-	-	-	-	-	-	1	-	-	-	Sing Buri
สุพรรณบุรี	10	-	3	-	-	4	1	1	1	-	-	-	Suphanburi
อ่างทอง	3	-	-	-	1	-	-	-	-	1	-	-	Ang Thong
กำแพงเพชร	5	-	-	-	-	4	1	-	-	-	-	-	Kamphaeng Phet
เชียงใหม่	32	-	-	1	4	5	8	8	7	-	-	-	Chiang Rai
เชียงใหม่	16	1	-	1	1	3	5	3	1	-	-	-	Chiang Mai
ตาก	4	-	2	-	-	-	-	1	-	2	-	-	Tak
นครสวรรค์	8	-	-	-	-	4	2	-	1	-	-	-	Nakhon Sawan
น่าน	7	-	-	-	3	-	4	-	-	-	-	-	Nan
พะเยา	26	-	1	-	1	4	6	7	3	2	1	1	Phayao
พิจิตร	4	-	-	-	-	-	-	-	3	1	-	-	Phichit

ตารางที่ 19 ประชากรที่ย้ายถิ่นภายใน 5 ปี จำแนกตามสถานที่อยู่ก่อนย้าย กลุ่มอายุ และเพศ (ต่อ)

Table 19 Population who migrated within previous five years by previous place of residence, age group and sex (Contd.)

สถานที่อยู่ก่อนย้าย และเพศ	รวม Total	กลุ่มอายุ Age group											Previous place of residence and sex
		0 - 4	5 - 9	10 - 14	15 - 19	20 - 24	25 - 29	30 - 39	40 - 49	50 - 59	60 - 69	70 ขึ้นไป and over	
พิษณุโลก	13	-	-	-	3	-	3	-	4	4	-	-	Phitsanulok
เพชรบูรณ์	14	-	1	-	-	3	5	5	-	-	-	-	Phetchabun
แพร่	8	-	-	1	2	-	-	6	-	-	-	-	Phrae
แม่ฮ่องสอน	-	-	-	-	-	-	-	-	-	-	-	-	Mae Hong Son
ลำปาง	8	-	-	-	-	1	-	1	4	2	-	-	Lampang
ลำพูน	-	-	-	-	-	-	-	-	-	-	-	-	Lamphun
สุโขทัย	6	-	-	1	-	1	1	-	-	2	-	-	Sukhothai
อุดรดิตถ์	11	-	-	1	1	-	4	3	1	-	-	-	Uttaradit
อุทัยธานี	3	-	-	-	-	-	3	-	-	-	-	-	Uthai Thani
กาฬสินธุ์	17	1	-	-	-	5	5	3	2	-	-	-	Kalasin
ขอนแก่น	30	-	-	-	-	4	16	4	5	1	-	-	Khon kaen
ชัยภูมิ	13	1	1	-	-	4	4	3	-	-	-	-	Chaiyaphum
นครพนม	13	-	-	-	1	3	5	-	1	3	-	-	Nakhon phanom
นครราชสีมา	26	-	-	1	1	4	4	7	7	-	-	1	Nakhon Ratchasima
บุรีรัมย์	40	1	2	3	1	9	11	7	3	-	3	-	Buri Ram
มหาสารคาม	11	-	-	-	-	1	6	1	-	3	-	-	Maha Sarakham
มุกดาหาร	4	-	-	-	1	-	-	1	-	1	-	-	Mukdahan
ยโสธร	4	-	-	-	-	1	-	2	-	-	-	-	Yasothon
ร้อยเอ็ด	28	-	1	-	1	7	5	7	6	-	-	-	Roi Et
เลย	15	1	1	-	-	1	5	3	3	-	-	-	Loei
ศรีสะเกษ	22	-	-	-	3	3	8	6	3	-	-	-	Si Sa Ket
สกลนคร	17	-	1	-	-	1	10	4	-	1	-	-	Sakon Nakhon
สุรินทร์	14	-	-	3	-	5	1	4	1	-	-	-	Surin
หนองคาย	11	-	2	2	-	1	1	3	1	1	-	-	Nong Khai
อุดรธานี	21	1	-	-	-	4	5	5	5	1	-	-	Udon Thani
อุบลราชธานี	21	-	-	-	2	2	8	7	3	-	-	-	Ubon Ratchathani

ตารางที่ 19 ประชากรที่ย้ายถิ่นภายใน 5 ปี จำแนกตามสถานที่อยู่ก่อนย้าย กลุ่มอายุ และเพศ (ต่อ)

Table 19 Population who migrated within previous five years by previous place of residence, age group and sex (Contd.)

สถานที่อยู่ก่อนย้าย และเพศ	รวม Total	กลุ่มอายุ Age group											Previous place of residence and sex
		0 - 4	5 - 9	10 - 14	15 - 19	20 - 24	25 - 29	30 - 39	40 - 49	50 - 59	60 - 69	70 ขึ้นไป and over	
หญิง	337,812	27,074	30,341	33,483	30,702	26,840	28,026	50,392	46,099	29,967	18,475	16,413	Female
ยอดรวมผู้ย้ายถิ่น	12,975	1,023	578	2,105	2,589	1,866	1,667	1,706	855	356	139	92	Total migrants
ส่วนร้อยละ	3.8	3.8	1.9	6.3	8.4	7.0	5.9	3.4	1.9	1.2	0.8	0.6	Percent
ย้ายภายในจังหวัด	7,563	316	318	1,743	1,899	963	822	817	420	160	61	45	Migrated within province
เขตการปกครอง	7,563	316	318	1,743	1,899	963	822	817	420	160	61	45	Area
จากในเขตเทศบาล	2,127	141	135	278	360	255	310	340	199	64	28	17	From municipal area
จากนอกเขตเทศบาล	5,435	176	183	1,464	1,539	707	511	477	221	96	33	29	From non-municipal area
ไม่ทราบเขต	1	-	-	-	-	-	1	-	-	-	-	-	Unknown area
อำเภอ	7,563	316	318	1,743	1,899	963	822	817	420	160	61	45	Amphoe
อำเภอเดียวกัน	3,550	214	191	784	724	406	416	463	224	75	34	18	Within amphoe
ต่างอำเภอ	4,010	102	127	958	1,175	557	405	353	195	84	27	27	Different amphoe
ไม่ทราบอำเภอ	4	-	-	-	-	-	1	-	1	1	-	-	Unknown amphoe
ย้ายมาจากจังหวัดอื่น	4,951	687	254	358	652	728	729	819	418	192	71	44	Migrated from other province
จากในเขตเทศบาล	1,782	178	61	83	205	282	299	352	188	84	32	18	From municipal area
จากนอกเขตเทศบาล	3,169	509	193	274	447	446	430	467	230	109	39	27	From non-municipal area
ไม่ทราบเขต	-	-	-	-	-	-	-	-	-	-	-	-	Unknown area
ย้ายมาจากจังหวัด	4,951	687	254	358	652	728	729	819	418	192	71	44	Migrated from province
กรุงเทพมหานคร	140	15	4	4	3	18	31	41	12	9	2	1	Bangkok Metropolis
กาญจนบุรี	2	-	-	-	-	-	1	-	1	-	-	-	Kanchanaburi
จันทบุรี	4	-	-	-	-	-	-	2	1	-	-	-	Chanthaburi
ฉะเชิงเทรา	6	-	-	-	1	-	1	4	-	-	-	-	Chachoengsao
ชลบุรี	24	3	3	-	2	-	5	9	1	1	-	-	Chon Buri
ชัยนาท	-	-	-	-	-	-	-	-	-	-	-	-	Chai Nat
ตราด	2	1	-	-	-	-	-	1	-	-	-	-	Trat
นครนายก	2	-	-	-	1	-	-	1	-	-	-	-	Nakhon Nayok

ตารางที่ 19 ประชากรที่ย้ายถิ่นภายใน 5 ปี จำแนกตามสถานที่อยู่ก่อนย้าย กลุ่มอายุ และเพศ (ต่อ)

Table 19 Population who migrated within previous five years by previous place of residence, age group and sex (Contd.)

สถานที่อยู่ก่อนย้าย และเพศ	รวม Total	กลุ่มอายุ Age group											Previous place of residence and sex
		0 - 4	5 - 9	10 - 14	15 - 19	20 - 24	25 - 29	30 - 39	40 - 49	50 - 59	60 - 69	70 ขึ้นไป and over	
นครปฐม	7	1	-	-	-	-	1	5	-	-	-	-	Nakhon Pathom
นนทบุรี	6	-	-	-	-	-	-	4	1	1	-	-	Nonthaburi
ปทุมธานี	2	-	-	-	1	-	-	1	-	-	-	-	Pathum Thani
ประจวบคีรีขันธ์	15	4	1	-	-	1	3	3	1	1	-	-	Prachuap Khiri Khan
ปราจีนบุรี	1	-	-	-	-	-	-	1	-	-	-	-	Prachin Buri
พระนครศรีอยุธยา	8	-	-	3	3	-	1	-	-	1	-	-	Phra Nakhon Si Ayutthaya
เพชรบุรี	5	-	-	1	-	1	-	2	-	-	-	-	Phetchaburi
ระยอง	3	-	-	-	-	1	-	1	1	-	-	-	Rayong
ราชบุรี	13	-	1	1	3	1	3	1	3	-	-	-	Ratchaburi
ลพบุรี	3	-	-	-	1	-	2	-	-	-	-	-	Lop Buri
สมุทรปราการ	10	-	1	1	-	3	-	3	-	2	-	-	Samut Prakarn
สมุทรสงคราม	3	-	-	-	-	-	1	1	-	-	-	-	Samut Songkhram
สมุทรสาคร	8	1	-	1	1	-	-	1	1	1	-	-	Samut Sakhon
สระแก้ว	5	-	-	-	1	-	4	-	-	-	-	-	Sa Kaeo
สระบุรี	5	-	-	-	-	-	1	3	1	-	-	-	Saraburi
สิงห์บุรี	3	-	-	-	-	-	1	-	1	-	-	-	Sing Buri
สุพรรณบุรี	19	2	-	-	-	4	5	5	2	-	-	-	Suphanburi
อ่างทอง	2	-	-	-	2	-	-	-	-	-	-	-	Ang Thong
กำแพงเพชร	3	-	-	-	-	-	-	1	1	-	-	-	Kamphaeng Phet
เชียงใหม่	98	-	4	3	9	18	18	30	11	5	-	-	Chiang Rai
เชียงใหม่	28	-	-	1	1	4	11	5	5	-	-	-	Chiang Mai
ตาก	1	-	1	-	-	-	-	-	-	-	-	-	Tak
นครสวรรค์	4	-	-	-	-	-	2	-	-	1	-	-	Nakhon Sawan
น่าน	1	-	-	-	-	-	-	1	-	-	-	-	Nan
พะเยา	32	-	-	1	2	5	7	12	4	1	-	-	Phayao
พิจิตร	1	-	-	-	-	-	-	1	-	-	-	-	Pichit

ตารางที่ 19 ประชากรที่ย้ายถิ่นภายใน 5 ปี จำแนกตามสถานที่อยู่ก่อนย้าย กลุ่มอายุ และเพศ (ต่อ)

Table 19 Population who migrated within previous five years by previous place of residence, age group and sex (Contd.)

สถานที่อยู่ก่อนย้าย และเพศ	รวม Total	กลุ่มอายุ Age group											Previous place of residence and sex
		0 - 4	5 - 9	10 - 14	15 - 19	20 - 24	25 - 29	30 - 39	40 - 49	50 - 59	60 - 69	70 ขึ้นไป and over	
พิษณุโลก	3	-	-	1	1	-	-	-	1	-	-	-	Phitsanulok
เพชรบูรณ์	12	3	1	-	-	3	3	3	-	-	-	-	Phetchabun
แพร่	9	-	-	1	-	1	1	1	3	-	1	-	Phrae
แม่ฮ่องสอน	-	-	-	-	-	-	-	-	-	-	-	-	Mae Hong Son
ลำปาง	18	-	-	1	1	5	2	5	4	-	-	-	Lampang
ลำพูน	9	-	-	-	1	2	2	1	2	-	-	-	Lamphun
สุโขทัย	34	1	4	1	4	4	12	4	5	-	-	-	Sukhothai
อุดรดิตถ์	7	-	-	-	1	2	-	-	3	-	1	-	Uttaradit
อุทัยธานี	3	-	-	-	3	-	-	-	-	-	-	-	Uthai Thani
กาฬสินธุ์	12	-	-	-	1	2	4	4	-	1	-	-	Kalasin
ขอนแก่น	31	-	-	-	6	4	10	4	5	3	-	-	Khon kaen
ชัยภูมิ	22	-	-	-	2	8	3	6	1	1	-	-	Chaiyaphum
นครพนม	11	1	-	-	-	1	4	3	3	-	-	-	Nakhon phanom
นครราชสีมา	22	3	-	3	1	-	11	1	3	1	-	-	Nakhon Ratchasima
บุรีรัมย์	26	1	-	1	-	9	1	9	5	-	-	-	Buri Ram
มหาสารคาม	5	-	-	-	-	1	3	-	1	-	-	-	Maha Sarakham
มุกดาหาร	1	-	-	-	-	1	-	-	-	-	-	-	Mukdahan
ยโสธร	4	-	-	-	1	1	-	-	1	-	-	-	Yasothon
ร้อยเอ็ด	17	-	-	-	1	4	2	2	6	1	-	-	Roi Et
เลย	18	-	1	-	1	2	4	9	1	-	-	-	Loei
ศรีสะเกษ	6	-	-	-	3	2	-	1	-	-	-	-	Si Sa Ket
สกลนคร	5	-	-	-	-	3	1	1	-	-	-	-	Sakon Nakhon
สุรินทร์	14	3	1	1	1	-	3	3	1	1	-	-	Surin
หนองคาย	20	-	-	-	-	7	9	4	1	-	-	-	Nong Khai
อุดรธานี	29	-	3	-	3	6	9	6	1	1	-	-	Udon Thani
อุบลราชธานี	7	-	-	-	-	2	-	3	1	1	-	-	Ubon Ratchathani

ตารางที่ 22 ครีวเรือนส่วนบุคคล จำแนกตามกลุ่มอายุของหัวหน้าครัวเรือน เพศ และเขตการปกครอง

Table 22 Private households by age group of households head, sex and area

กลุ่มอายุ ของหัวหน้าครัวเรือน	รวม Total	เขตการปกครอง Area		Age group of households head
		ในเขตเทศบาล	นอกเขตเทศบาล	
		Municipal area	Non-municipal area	
ยอดรวม	156,283	36,208	120,075	Total
น้อยกว่า 14 ปี	31	12	19	Less than 14
14 - 19	806	332	474	14 - 19
20 - 24	3,120	954	2,166	20 - 24
25 - 29	8,356	2,584	5,772	25 - 29
30 - 34	12,690	3,608	9,082	30 - 34
35 - 39	16,965	4,009	12,956	35 - 39
40 - 44	20,089	4,644	15,445	40 - 44
45 - 49	20,742	4,667	16,075	45 - 49
50 - 54	16,509	4,235	12,274	50 - 54
55 - 59	15,647	3,422	12,225	55 - 59
60 - 64	12,775	2,661	10,114	60 - 64
65 - 69	9,091	1,725	7,366	65 - 69
70 - 74	8,352	1,481	6,871	70 - 74
75 - 79	5,868	985	4,883	75 - 79
80 - 84	3,196	538	2,658	80 - 84
85 ขึ้นไป	2,046	351	1,695	85 and over

ตารางที่ 22 ครีวเรือนส่วนบุคคล จำแนกตามกลุ่มอายุของหัวหน้าครัวเรือน เพศ และเขตการปกครอง (ต่อ)

Table 22 Private households by age group of households head, sex and area (Contd.)

กลุ่มอายุ ของหัวหน้าครัวเรือน	รวม Total	เขตการปกครอง Area		Age group of households head
		ในเขตเทศบาล Municipal area	นอกเขตเทศบาล Non-municipal area	
หัวหน้าครัวเรือนชาย	110,492	24,987	85,505	Male head
น้อยกว่า 14 ปี	22	11	11	Less than 14
14 - 19	378	157	221	14 - 19
20 - 24	1,933	524	1,409	20 - 24
25 - 29	6,089	1,854	4,235	25 - 29
30 - 34	9,586	2,635	6,951	30 - 34
35 - 39	12,963	2,952	10,011	35 - 39
40 - 44	15,403	3,372	12,031	40 - 44
45 - 49	15,732	3,366	12,366	45 - 49
50 - 54	12,290	3,072	9,218	50 - 54
55 - 59	11,133	2,437	8,696	55 - 59
60 - 64	8,551	1,747	6,804	60 - 64
65 - 69	5,679	1,051	4,628	65 - 69
70 - 74	4,611	806	3,805	70 - 74
75 - 79	3,277	536	2,741	75 - 79
80 - 84	1,744	289	1,455	80 - 84
85 ขึ้นไป	1,101	178	923	85 and over

ตารางที่ 22 ครีวเรือนส่วนบุคคล จำแนกตามกลุ่มอายุของหัวหน้าครัวเรือน เพศ และเขตการปกครอง (ต่อ)

Table 22 Private households by age group of households head, sex and area (Contd.)

กลุ่มอายุ ของหัวหน้าครัวเรือน	รวม Total	เขตการปกครอง Area		Age group of households head
		ในเขตเทศบาล Municipal area	นอกเขตเทศบาล Non-municipal area	
หัวหน้าครัวเรือนหญิง	45,791	11,221	34,570	Female head
น้อยกว่า 14 ปี	9	1	8	Less than 14
14 - 19	428	175	253	14 - 19
20 - 24	1,187	430	757	20 - 24
25 - 29	2,267	730	1,537	25 - 29
30 - 34	3,104	973	2,131	30 - 34
35 - 39	4,002	1,057	2,945	35 - 39
40 - 44	4,686	1,272	3,414	40 - 44
45 - 49	5,010	1,301	3,709	45 - 49
50 - 54	4,219	1,163	3,056	50 - 54
55 - 59	4,514	985	3,529	55 - 59
60 - 64	4,224	914	3,310	60 - 64
65 - 69	3,412	674	2,738	65 - 69
70 - 74	3,741	675	3,066	70 - 74
75 - 79	2,591	449	2,142	75 - 79
80 - 84	1,452	249	1,203	80 - 84
85 ขึ้นไป	945	173	772	85 and over

ตารางเคหะ

สารบัญตารางสถิติ

ตารางคณะ

- ตารางที่ 1 คริวเรือส่วนบุคคล จำแนกตามประเภทของที่อยู่อาศัย การครอบครองที่อยู่อาศัย และเขตการปกครอง
- ตารางที่ 2 คริวเรือส่วนบุคคล จำแนกตามประเภทของที่อยู่อาศัย ลักษณะของที่อยู่อาศัย และเขตการปกครอง
- ตารางที่ 3 คริวเรือส่วนบุคคล จำแนกตามการถือกรรมสิทธิ์ที่ดิน การครอบครองที่อยู่อาศัย และเขตการปกครอง
- ตารางที่ 4 คริวเรือส่วนบุคคล จำแนกตามขนาดของครัวเรือน ประเภทของที่อยู่อาศัย และเขตการปกครอง
- ตารางที่ 5 คริวเรือส่วนบุคคล จำแนกตามเชื้อเพลิงส่วนใหญ่ที่ใช้ในการประกอบอาหาร ประเภทของที่อยู่อาศัย และเขตการปกครอง
- ตารางที่ 6 คริวเรือส่วนบุคคล จำแนกตามลักษณะการใช้ส้วม ประเภทของที่อยู่อาศัย และเขตการปกครอง
- ตารางที่ 7 คริวเรือส่วนบุคคล จำแนกตามแหล่งที่มาของน้ำดื่ม และน้ำใช้ส่วนใหญ่ ประเภทของที่อยู่อาศัย และเขตการปกครอง
- ตารางที่ 8 คริวเรือส่วนบุคคล จำแนกตามการเป็นเจ้าของเครื่องใช้ การมีอุปกรณ์เทคโนโลยี และเขตการปกครอง

ตารางที่ 1 ครั้วเรือนส่วนบุคคล จำแนกตามประเภทของที่อยู่อาศัย การครอบครองที่อยู่อาศัย และเขตการปกครอง

Table 1 Private households by type of living quarters, tenure of living quarters and area

ประเภทของที่อยู่อาศัย และการครอบครองที่อยู่อาศัย	รวม Total		ในเขตเทศบาล Municipal area		นอกเขตเทศบาล Non-municipal area		Type of living quarters and tenure of living quarters
	ครั้วเรือน	ร้อยละ	ครั้วเรือน	ร้อยละ	ครั้วเรือน	ร้อยละ	
	Households	Percent	Households	Percent	Households	Percent	
ประเภทของที่อยู่อาศัย	156,283	100.0	36,208	100.0	120,075	100.0	Type of living quarters
บ้านเดี่ยว	136,143	87.1	20,999	58.0	115,144	95.9	Detached house
ทาวน์เฮ้าส์/บ้านแฝด/ทาวน์โฮม	1,807	1.2	731	2.0	1,076	0.9	Town house/Duplex/Town Home
คอนโดมิเนียม/แมนชั่น	64	0.0	37	0.1	27	0.0	Condomenium/Mansion
แฟลต/อพาร์ทเมนท์/หอพัก	2,267	1.4	1,940	5.4	327	0.3	Flat/Apartment/Hostel
ตึกแถว/ห้องแถว/เรือนแถว	15,774	10.1	12,396	34.2	3,378	2.8	Row house/Shop house/Row room
ห้องภายในบ้าน	123	0.1	54	0.2	69	0.1	Room in house
เรือ/แพ/รถ	5	0.0	-	-	5	0.0	Boat/Raft/Motor vehicle
อื่น ๆ ^{1/}	100	0.1	51	0.1	49	0.0	Others ^{1/}
ไม่ทราบ	-	-	-	-	-	-	Unknown
การครอบครองที่อยู่อาศัย	156,283	100.0	36,208	100.0	120,075	100.0	Tenure of living quarters
เป็นเจ้าของมีภาระการผ่อนชำระ	7,554	4.8	2,611	7.2	4,943	4.1	Owner to pay by installment
เป็นเจ้าของไม่มีภาระการผ่อนชำระ	131,346	84.1	21,747	60.1	109,599	91.3	Owner not pay by installment
เช่าซื้อ	842	0.5	341	0.9	501	0.4	Hire purchaser
เช่า	10,348	6.6	8,638	23.9	1,710	1.4	Rent
อยู่โดยไม่เสียค่าเช่า เพราะเป็นส่วนหนึ่งของค่าจ้าง	1,448	0.9	701	1.9	747	0.6	Payment in kind for service
อยู่โดยไม่เสียค่าเช่าเพราะให้อยู่เปล่า	4,059	2.6	1,711	4.7	2,348	2.0	Rent free
อื่น ๆ	603	0.4	421	1.2	182	0.2	Others
ไม่ทราบ	83	0.1	38	0.1	45	0.0	

1/ รวมที่อยู่อาศัยในสำนักงาน

1/ Including room in office

ตารางที่ 2 ครั้วเรือนส่วนบุคคล จำแนกตามประเภทของที่อยู่อาศัย ลักษณะของที่อยู่อาศัย และเขตการปกครอง

Table 2 Private households by type of living quarters, construction materials of dwelling unit and area

ลักษณะของที่อยู่อาศัย และเขตการปกครอง	รวม Total		ประเภทของที่อยู่อาศัย Type of living quarters					Construction materials of dwelling unit and area
	ครั้วเรือน Households	ร้อยละ Percent	บ้านเดี่ยว Detached house	ทาวน์เฮ้าส์/บ้านแฝด/ทาวน์โฮม Town house/Duplex/ Town Home	คอนโดมิเนียม/แมนชั่น Condomenium/ Mansion	แฟลต/อพาร์ทเมนท์/หอพัก Flat/Apartment/ Hostel	ตึกแถว/ห้องแถว/เรือนแถว Row house/Shop house/ Row room	
ยอดรวม ^{1/}	156,055	100.0	136,143	1,807	64	2,267	15,774	Total ^{1/}
ตึก	55,915	35.8	40,307	1,807	64	2,145	11,592	Cement or brick
ไม้	51,136	32.7	49,205	-	-	66	1,865	Wood
ครึ่งตึกครึ่งไม้	48,179	30.9	45,806	-	-	56	2,317	Wood and cement or brick
ใช้วัสดุไม่ถาวรในห้องถิ่น ^{2/}	416	0.3	416	-	-	-	-	Non-permanent materials ^{2/}
ใช้วัสดุใช้แล้ว ^{3/}	85	0.1	85	-	-	-	-	Reused materials ^{3/}
อื่น ๆ	324	0.2	324	-	-	-	-	Others
ไม่ทราบ	-	-	-	-	-	-	-	Unknown
ในเขตเทศบาล	36,103	100.0	20,999	731	37	1,940	12,396	Municipal area
ตึก	21,023	58.2	9,271	731	37	1,846	9,138	Cement or brick
ไม้	7,797	21.6	6,236	-	-	57	1,504	Wood
ครึ่งตึกครึ่งไม้	7,232	20.1	5,441	-	-	37	1,754	Wood and cement or brick
ใช้วัสดุไม่ถาวรในห้องถิ่น ^{2/}	27	0.1	27	-	-	-	-	Non-permanent materials ^{2/}
ใช้วัสดุใช้แล้ว ^{3/}	15	0.0	15	-	-	-	-	Reused materials ^{3/}
อื่น ๆ	9	0.0	9	-	-	-	-	Others
ไม่ทราบ	-	-	-	-	-	-	-	Unknown
นอกเขตเทศบาล	119,952	100.0	115,144	1,076	27	327	3,378	Non-municipal area
ตึก	34,891	29.1	31,036	1,076	27	298	2,454	Cement or brick
ไม้	43,340	36.1	42,969	-	-	9	362	Wood
ครึ่งตึกครึ่งไม้	40,947	34.1	40,365	-	-	20	562	Wood and cement or brick
ใช้วัสดุไม่ถาวรในห้องถิ่น ^{2/}	389	0.3	389	-	-	-	-	Non-permanent materials ^{2/}
ใช้วัสดุใช้แล้ว ^{3/}	70	0.1	70	-	-	-	-	Reused materials ^{3/}
อื่น ๆ	315	0.3	315	-	-	-	-	Others
ไม่ทราบ	-	-	-	-	-	-	-	Unknown

1/ ไม่รวมครั้วเรือนส่วนบุคคลที่มีที่อยู่อาศัยเป็นห้องภายในบ้าน ที่อยู่อาศัยในสำนักงาน และเรือ แพ รล

2/ เช่น ไม้ไผ่ ใบจาก ฯลฯ

3/ เช่น หีบ ลัง ฯลฯ

1/ Excluding private households which residence are room in house, room in office and boat/raft/motor vehicle

2/ e.g. Bamboo and thatch

3/ e.g. Boxes and crates

ตารางที่ 3 ครั้วเรือนส่วนบุคคล จำแนกตามการถือกรรมสิทธิ์ที่ดิน การครอบครองที่อยู่อาศัย และเขตการปกครอง

Table 3 Private households by land ownership, tenure of living quarters and area

การถือกรรมสิทธิ์ที่ดิน และเขตการปกครอง	รวม Total		การครอบครองที่อยู่อาศัย Tenure of living quarters			Land ownership and area
	ครั้วเรือน Households	ร้อยละ Percent	เป็นเจ้าของมีภาระการผ่อนชำระ Owner to pay by installment	เป็นเจ้าของไม่มีภาระการผ่อนชำระ Owner not pay by installment	เช่าซื้อ Hire purchaser	
ยอดรวม	139,742	100.0	7,554	131,346	842	Total
เป็นเจ้าของ	133,018	95.2	5,745	126,841	432	Owner
เช่าซื้อที่ดิน	1,960	1.4	608	1,047	305	Hire purchaser
เช่า	1,553	1.2	957	541	55	Rent
ไม่เสียค่าเช่าที่ดิน	2,995	2.1	205	2,741	49	Rent free
อื่น ๆ	191	0.1	15	175	1	Others
ไม่ทราบ	25	0.0	24	1	-	Unknown
ในเขตเทศบาล	24,699	100.0	2,611	21,747	341	Municipal area
เป็นเจ้าของ	21,719	87.9	1,486	20,134	99	Owner
เช่าซื้อที่ดิน	664	2.6	281	195	184	Hire purchaser
เช่า	1,138	4.6	734	370	34	Rent
ไม่เสียค่าเช่าที่ดิน	1,150	4.7	96	1,030	24	Rent free
อื่น ๆ	14	0.1	1	13	-	Others
ไม่ทราบ	14	0.1	13	1	-	Unknown
นอกเขตเทศบาล	115,043	100.0	4,943	109,599	501	Non-municipal area
เป็นเจ้าของ	111,299	96.7	4,259	106,707	333	Owner
เช่าซื้อที่ดิน	1,296	1.1	328	847	121	Hire purchaser
เช่า	416	0.4	223	172	21	Rent
ไม่เสียค่าเช่าที่ดิน	1,845	1.6	109	1,711	25	Rent free
อื่น ๆ	177	0.2	14	162	1	Others
ไม่ทราบ	10	0.0	10	-	-	Unknown

ตารางที่ 4 ครัวเรือนส่วนบุคคล จำแนกตามขนาดของครัวเรือน ประเภทของที่อยู่อาศัย และเขตการปกครอง

Table 4 Private households by size of household, type of living quarters and area

ขนาดของครัวเรือน และเขตการปกครอง	รวม Total		ประเภทของที่อยู่อาศัย Type of living quarters									Household size and area
	ครัวเรือน Households	ร้อยละ Percent	บ้านเดี่ยว Detached house	ทาวน์เฮ้าส์/ บ้านแฝด/ ทาวน์โฮม Town house/ Duplex/ Town Home	คอนโด- มิเนียม/ แมนชั่น Condo- menium/ Mansion	แฟลต/ อพาร์ทเมนท์/ หอพัก Flat/ Apartment/ Hostel	ตึกแถว/ ห้องแถว/ เรือนแถว Row house/ Shop house/ Row room	ห้อง ภายในบ้าน Room in house	เรือ/ แพ/รถ Boat/ Raft/ Motor vehicle	อื่น ๆ ^{1/} Others ^{1/}	ไม่ทราบ Unknown	
ยอดรวม	156,283	100.0	136,143	1,807	64	2,267	15,774	123	5	100	-	Total
1 คน	19,076	12.2	13,221	319	31	1,583	3,867	8	1	46	-	1 person
2 คน	23,355	14.9	19,150	331	6	339	3,501	15	-	13	-	2 persons
3 คน	28,521	18.2	24,738	372	5	134	3,225	32	3	12	-	3 persons
4 คน	30,134	19.3	26,986	340	6	140	2,630	22	1	9	-	4 persons
5 คน	23,134	14.8	21,399	217	11	41	1,435	24	-	7	-	5 persons
6 คน	17,301	11.1	16,413	128	4	20	719	15	-	2	-	6 persons
7 คน	5,905	3.8	5,649	45	-	4	200	4	-	3	-	7 persons
8 คน	3,725	2.4	3,599	27	1	1	91	1	-	5	-	8 persons
9 คน	2,214	1.4	2,163	7	-	-	42	-	-	2	-	9 persons
10 คนขึ้นไป	2,918	1.9	2,825	21	-	5	64	2	-	1	-	10 persons and over

ตารางที่ 4 ครัวเรือนส่วนบุคคล จำแนกตามขนาดของครัวเรือน ประเภทของที่อยู่อาศัย และเขตการปกครอง (ต่อ)

Table 4 Private households by size of household, type of living quarters and area (Contd.)

ขนาดของครัวเรือน และเขตการปกครอง	รวม Total		ประเภทของที่อยู่อาศัย Type of living quarters									Household size and area
	ครัวเรือน Households	ร้อยละ Percent	บ้านเดี่ยว Detached house	ทาวน์เฮ้าส์/ บ้านแฝด/ ทาวน์โฮม Town house/ Duplex/ Town Home	คอนโด- มิเนียม/ แมนชั่น Condo- menium/ Mansion	แฟลต/ อพาร์ทเมนต์/ หอพัก Flat/ Apartment/ Hostel	ตึกแถว/ ห้องแถว/ เรือนแถว Row house/ Shop house/ Row room	ห้อง ภายในบ้าน Room in house	เรือ/ แพ/รถ Boat/ Raft/ Motor vehicle	อื่น ๆ ^{1/} Others ^{1/}	ไม่ทราบ Unknown	
ในเขตเทศบาล	36,208	100.0	20,999	731	37	1,940	12,396	54	-	51	-	Municipal area
1 คน	7,255	20.1	2,713	151	31	1,389	2,941	2	-	28	-	1 person
2 คน	6,860	18.9	3,484	142	1	284	2,929	11	-	9	-	2 persons
3 คน	6,940	19.2	4,069	153	4	95	2,596	18	-	5	-	3 persons
4 คน	6,104	16.9	3,832	131	1	108	2,021	8	-	3	-	4 persons
5 คน	4,142	11.4	2,909	73	-	34	1,115	9	-	2	-	5 persons
6 คน	2,757	7.6	2,157	55	-	20	519	5	-	1	-	6 persons
7 คน	874	2.4	719	13	-	4	135	1	-	2	-	7 persons
8 คน	545	1.5	477	8	-	1	59	-	-	-	-	8 persons
9 คน	297	0.8	262	2	-	-	33	-	-	-	-	9 persons
10 คนขึ้นไป	434	1.2	377	3	-	5	48	-	-	1	-	10 persons and over

ตารางที่ 4 ครัวเรือนส่วนบุคคล จำแนกตามขนาดของครัวเรือน ประเภทของที่อยู่อาศัย และเขตการปกครอง (ต่อ)

Table 4 Private households by size of household, type of living quarters and area (Contd.)

ขนาดของครัวเรือน และเขตการปกครอง	รวม Total		ประเภทของที่อยู่อาศัย Type of living quarters									Household size and area
	ครัวเรือน Households	ร้อยละ Percent	บ้านเดี่ยว Detached house	ทาวน์เฮ้าส์/ บ้านแฝด/ ทาวน์โฮม Town house/ Duplex/ Town Home	คอนโด- มิเนียม/ แมนชั่น Condo- menium/ Mansion	แฟลต/ อพาร์ทเมนท์/ หอพัก Flat/ Apartment/ Hostel	ตึกแถว/ ห้องแถว/ เรือนแถว Row house/ Shop house/ Row room	ห้อง ภายในบ้าน Room in house	เรือ/ แพ/รถ Boat/ Raft/ Motor vehicle	อื่น ๆ ^{1/} Others ^{1/}	ไม่ทราบ Unknown	
นอกเขตเทศบาล	120,075	100.0	115,144	1,076	27	327	3,378	69	5	49	-	Non-municipal area
1 คน	11,821	9.8	10,508	168	1	193	926	5	1	19	-	1 person
2 คน	16,495	13.7	15,665	189	5	56	572	4	-	4	-	2 persons
3 คน	21,581	18.1	20,668	219	1	40	630	14	3	6	-	3 persons
4 คน	24,030	20.0	23,155	209	5	31	609	14	1	6	-	4 persons
5 คน	18,992	15.8	18,490	144	11	7	319	16	-	5	-	5 persons
6 คน	14,544	12.1	14,255	73	3	-	202	10	-	1	-	6 persons
7 คน	5,031	4.2	4,930	32	-	-	65	3	-	1	-	7 persons
8 คน	3,180	2.6	3,123	19	1	-	31	1	-	5	-	8 persons
9 คน	1,917	1.6	1,901	6	-	-	8	-	-	2	-	9 persons
10 คนขึ้นไป	2,484	2.1	2,449	17	-	-	16	2	-	-	-	10 persons and over

1/ รวมที่อยู่อาศัยในสำนักงาน

1/ Including room in office

ตารางที่ 5ครัวเรือนส่วนบุคคล จำแนกตามเชื้อเพลิงส่วนใหญ่ที่ใช้ในการประกอบอาหาร ประเภทของที่อยู่อาศัย และเขตการปกครอง

Table 5 Private households by major source of cooking fuel, type of living quarters and area

เชื้อเพลิงที่ใช้ ในการประกอบอาหาร และเขตการปกครอง	รวม Total		ประเภทของที่อยู่อาศัย Type of living quarters										Cooking fuel and area
	ครัวเรือน Households	ร้อยละ Percent	บ้านเดี่ยว Detached house	ทาวน์เฮ้าส์/ บ้านแฝด/ ทาวน์โฮม Town house/ Duplex/ Town Home	คอนโด- มิเนียม/ แมนชั่น Condo- menium/ Mansion	แฟลต/ อพาร์ทเมนท์/ หอพัก Flat/ Apartment/ Hostel	ตึกแถว/ ห้องแถว/ เรือนแถว Row house/ Shop house/ Row room	ห้อง ภายในบ้าน Room in house	เรือ/ แพ/รถ Boat/ Raft/ Motor vehicle	อื่น ๆ ^{1/} Others ^{1/}	ไม่ทราบ Unknown		
ยอดรวม	156,283	100.0	136,143	1,807	64	2,267	15,774	123	5	100	-	Total	
ก๊าซ	147,718	94.5	129,638	1,705	37	1,190	14,937	117	5	89	-	Gas	
ถ่าน/ฟืน/เศษไม้	3,583	2.3	3,523	-	-	-	54	-	-	6	-	Charcoal/Wood/Scrab wood	
ไฟฟ้า	3,447	2.2	2,550	81	3	411	396	6	-	-	-	Electricity	
น้ำมันก๊าด/อื่น ๆ	42	0.0	42	-	-	-	-	-	-	-	-	Kerosene/Others	
ไม่มีการหุงต้ม	1,491	1.0	388	21	24	666	387	-	-	5	-	Not cooking	
ไม่ทราบ	2	0.0	2	-	-	-	-	-	-	-	-	Unknown	
ในเขตเทศบาล	36,208	100.0	20,999	731	37	1,940	12,396	54	-	51	-	Municipal area	
ก๊าซ	33,494	92.5	19,995	650	11	884	11,851	54	-	49	-	Gas	
ถ่าน/ฟืน/เศษไม้	345	1.0	309	-	-	-	36	-	-	-	-	Charcoal/Wood/Scrab wood	
ไฟฟ้า	1,262	3.5	554	71	2	400	235	-	-	-	-	Electricity	
น้ำมันก๊าด/อื่น ๆ	10	0.0	10	-	-	-	-	-	-	-	-	Kerosene/Others	
ไม่มีการหุงต้ม	1,096	3.0	130	10	24	656	274	-	-	2	-	Not cooking	
ไม่ทราบ	1	0.0	1	-	-	-	-	-	-	-	-	Unknown	
นอกเขตเทศบาล	120,075	100.0	115,144	1,076	27	327	3,378	69	5	49	-	Non-municipal area	
ก๊าซ	114,224	95.1	109,642	1,055	26	306	3,086	63	5	41	-	Gas	
ถ่าน/ฟืน/เศษไม้	3,238	2.7	3,214	-	-	-	18	-	-	6	-	Charcoal/Wood/Scrab wood	
ไฟฟ้า	2,185	1.8	1,996	10	1	11	161	6	-	-	-	Electricity	
น้ำมันก๊าด/อื่น ๆ	32	0.1	32	-	-	-	-	-	-	-	-	Kerosene/Others	
ไม่มีการหุงต้ม	395	0.3	259	11	-	10	113	-	-	2	-	Not cooking	
ไม่ทราบ	1	0.0	1	-	-	-	-	-	-	-	-	Unknown	

1/ รวมที่อยู่อาศัยในสำนักงาน

1/ Including room in office

ตารางที่ 6 ครัวเรือนส่วนบุคคล จำแนกตามลักษณะการใช้ส้วม ประเภทของที่อยู่อาศัย และเขตการปกครอง

Table 6 Private households by toilet facility, type of living quarters and area

ลักษณะการใช้ส้วม และเขตการปกครอง	รวม Total		ประเภทของที่อยู่อาศัย Type of living quarters										Toilet facility and area
	ครัวเรือน Households	ร้อยละ Percent	บ้านเดี่ยว Detached house	ทาวน์เฮ้าส์/ บ้านแฝด/ ทาวน์โฮม Town house/ Duplex/ Town Home	คอนโด- มิเนียม/ แมนชั่น Condo- menium/ Mansion	แฟลต/ อพาร์ทเมนท์/ หอพัก Flat/ Apartment/ Hostel	ตึกแถว/ ห้องแถว/ เรือนแถว Row house/ Shop house/ Row room	ห้อง ภายในบ้าน Room in house	เรือ/ แพ/รถ Boat/ Raft/ Motor vehicle	อื่น ๆ ^{1/} Others ^{1/}	ไม่ทราบ Unknown		
ยอดรวม	156,283	100.0	136,143	1,807	64	2,267	15,774	123	5	100	-	Total	
ส้วมแบบนั่งห้อยเท้า	12,907	8.3	9,595	387	30	981	1,901	4	-	9	-	Sitting toilet	
ส้วมแบบนั่งยอง	135,053	86.4	118,599	1,374	32	1,276	13,570	118	4	80	-	Squat toilet	
ส้วมแบบนั่งห้อยเท้า และส้วมแบบนั่งยอง	8,206	5.2	7,841	46	2	10	303	1	1	2	-	Sitting and squat toilet	
ส้วมหลุม/ส้วมถัง/ ส้วมถ่ายลงแม่น้ำ ลำคลอง	13	0.0	12	-	-	-	-	-	-	1	-	Pit toilet/ Defecate into river or canal	
ไม่มีส้วม	104	0.1	96	-	-	-	-	-	-	8	-	No toilet	
ไม่ทราบ	-	-	-	-	-	-	-	-	-	-	-	Unknown	
ในเขตเทศบาล	36,208	100.0	20,999	731	37	1,940	12,396	54	-	51	-	Municipal area	
ส้วมแบบนั่งห้อยเท้า	5,099	14.1	2,305	167	26	967	1,629	4	-	1	-	Sitting toilet	
ส้วมแบบนั่งยอง	29,621	81.8	17,509	536	10	963	10,506	50	-	47	-	Squat toilet	
ส้วมแบบนั่งห้อยเท้า และส้วมแบบนั่งยอง	1,477	4.1	1,176	28	1	10	261	-	-	1	-	Sitting and squat toilet	
ส้วมหลุม/ส้วมถัง/ ส้วมถ่ายลงแม่น้ำ ลำคลอง	1	0.0	1	-	-	-	-	-	-	-	-	Pit toilet/ Defecate into river or canal	
ไม่มีส้วม	10	0.0	8	-	-	-	-	-	-	2	-	No toilet	
ไม่ทราบ	-	-	-	-	-	-	-	-	-	-	-	Unknown	
นอกเขตเทศบาล	120,075	100.0	115,144	1,076	27	327	3,378	69	5	49	-	Non-municipal area	
ส้วมแบบนั่งห้อยเท้า	7,808	6.5	7,290	221	4	14	272	-	-	7	-	Sitting toilet	
ส้วมแบบนั่งยอง	105,432	87.8	101,090	837	22	313	3,064	68	4	34	-	Squat toilet	
ส้วมแบบนั่งห้อยเท้า และส้วมแบบนั่งยอง	6,729	5.6	6,665	18	1	-	42	1	1	1	-	Sitting and squat toilet	
ส้วมหลุม/ส้วมถัง/ ส้วมถ่ายลงแม่น้ำ ลำคลอง	12	0.0	11	-	-	-	-	-	-	1	-	Pit toilet/ Defecate into river or canal	
ไม่มีส้วม	94	0.1	88	-	-	-	-	-	-	6	-	No toilet	
ไม่ทราบ	-	-	-	-	-	-	-	-	-	-	-	Unknown	

1/ รวมที่อยู่อาศัยในสำนักงาน

1/ Including room in office

ตารางที่ 7 ครั้วเรือนส่วนบุคคล จำแนกตามแหล่งที่มาของน้ำดื่ม และน้ำใช้ส่วนใหญ่ ประเภทของที่อยู่อาศัย และเขตการปกครอง (ต่อ)

Table 7 Private households by major source of drinking water and water supply, type of living quarters and area (Contd.)

แหล่งที่มา ของน้ำดื่ม น้ำใช้ และเขตการปกครอง	รวม Total		ประเภทของที่อยู่อาศัย Type of living quarters										Source of drinking water, water supply and area
	ครั้วเรือน Households	ร้อยละ Percent	บ้านเดี่ยว Detached house	ทาวน์เฮ้าส์/ บ้านแฝด/ ทาวน์โฮม Town house/ Duplex/ Town Home	คอนโด- มิเนียม/ แมนชั่น Condo- menium/ Mansion	แฟลต/ อพาร์ทเมนท์/ หอพัก Flat/ Apartment/ Hostel	ตึกแถว/ ห้องแถว/ เรือนแถว Row house/ Shop house/ Row room	ห้อง ภายในบ้าน Room in house	เรือ/ แพ/รถ Others ^{1/} Boat/ Raft/ Motor vehicle	อื่น ๆ ^{1/} Others ^{1/}	ไม่ทราบ Unknown		
นอกเขตเทศบาล													Non-municipal area
น้ำดื่ม	120,075	100.0	115,144	1,076	27	327	3,378	69	5	49	-	Drinking water	
น้ำประปา	20,550	17.1	19,915	158	2	24	423	20	1	7	-	Tap water	
น้ำประปาผ่านการบำบัด (ต้ม/กรอง)	7,420	6.2	6,775	393	-	8	213	23	-	8	-	Treated tap water (boiled/filtered)	
น้ำบาดาล	3,648	3.0	3,549	17	-	-	81	-	-	1	-	Underground water	
น้ำบ่อ	68,570	57.1	67,903	-	-	-	649	-	-	18	-	Well water	
น้ำจากแม่น้ำลำธาร/คลอง/ น้ำตก/ภูเขา	1,654	1.4	1,629	-	-	-	22	-	-	3	-	River, stream, canal, waterfall, mountain	
น้ำฝน	1,430	1.2	1,408	9	-	-	12	-	-	1	-	Rain water	
น้ำดื่มบรรจุขวด/ ตู้น้ำดื่มหยอดเหรียญ	16,794	14.0	13,957	499	25	295	1,977	26	4	11	-	Bottled water, water from vending machine	
อื่น ๆ	7	0.0	6	-	-	-	1	-	-	-	-	Others	
ไม่ทราบ	2	0.0	2	-	-	-	-	-	-	-	-	Unknown	
น้ำใช้	120,075	100.0	115,144	1,076	27	327	3,378	69	5	49	-	Water supply	
น้ำประปา	38,762	32.3	35,711	1,019	27	262	1,683	37	3	20	-	Tap water	
น้ำประปาผ่านการบำบัด (ต้ม/กรอง)	545	0.5	538	2	-	1	4	-	-	-	-	Treated tap water (boiled/filtered)	
น้ำบาดาล	5,789	4.7	5,201	55	-	64	461	2	2	4	-	Underground water	
น้ำบ่อ	68,513	57.1	67,407	-	-	-	1,055	30	-	21	-	Well water	
น้ำจากแม่น้ำลำธาร/คลอง/ น้ำตก/ภูเขา	6,208	5.2	6,036	-	-	-	168	-	-	4	-	River, stream, canal, waterfall, mountain	
น้ำฝน	234	0.2	227	-	-	-	7	-	-	-	-	Rain water	
อื่น ๆ	19	0.0	19	-	-	-	-	-	-	-	-	Others	
ไม่ทราบ	5	0.0	5	-	-	-	-	-	-	-	-	Unknown	

1/ รวมที่อยู่อาศัยในสำนักงาน

1/ Including room in office

ตารางที่ 8ครัวเรือนส่วนบุคคล จำแนกตามการเป็นเจ้าของเครื่องใช้ การมีอุปกรณ์เทคโนโลยี และเขตการปกครอง

Table 8 Private households by ownership of appliance, have technology and area

การเป็นเจ้าของเครื่องใช้ การมีอุปกรณ์เทคโนโลยี และเขตการปกครอง	ครัวเรือน Household				ร้อยละการเป็นเจ้าของเครื่องใช้ Percent with ownership of appliance	Ownership of appliance, have technology and area
	รวม Total	ไม่มี None	มี With appliance	ไม่ทราบ Unknown		
ยอดรวม						Total
การเป็นเจ้าของเครื่องใช้						Ownership of appliance
โทรทัศน์	156,283	10,434	145,848	1	93.3	Television
เครื่องเล่น วีซีดี/ดีวีดี	156,283	47,448	108,831	4	69.6	VCD/DVD player
โทรศัพท์มือถือ	156,283	20,342	135,940	1	87	Mobile phone
คอมพิวเตอร์	156,283	132,793	23,479	11	15	Computer
ตู้เย็น/ตู้แช่	156,283	32,145	124,135	3	79.4	Fridge/Cold box
ไมโครเวฟ/เตาอบ	156,283	143,033	13,239	11	8.5	Microwave
เครื่องซักผ้า	156,283	83,073	73,208	2	46.8	Washing machine
เครื่องปรับอากาศ	156,283	149,891	6,384	8	4.1	Air conditioner
รถยนต์ส่วนบุคคล/รถปิกอัพ/รถตู้	156,283	112,871	43,399	13	27.8	Car/Pick-up truck/Van
รถจักรยานยนต์	156,283	12,706	143,576	1	91.9	Motorcycle
รถแทรกเตอร์ 4 ล้อ	156,283	154,997	1,275	11	0.8	4 wheels tractor
รถไถ 2 ล้อ	156,283	150,549	5,726	8	3.7	2 wheels tractor
การมีอุปกรณ์เทคโนโลยี						Have technology
เคเบิลทีวี	156,283	143,941	12,330	12	7.9	Cable TV
จานดาวเทียม	156,283	128,273	28,003	7	17.9	Satellite dish
อินเทอร์เน็ต	156,283	148,571	7,690	22	4.9	Internet

ตารางที่ 8 ครัวเรือนส่วนบุคคล จำแนกตามการเป็นเจ้าของเครื่องใช้ การมีอุปกรณ์เทคโนโลยี และเขตการปกครอง (ต่อ)

Table 8 Private households by ownership of appliance, have technology and area (Contd.)

การเป็นเจ้าของเครื่องใช้ การมีอุปกรณ์เทคโนโลยี และเขตการปกครอง	ครัวเรือน Household				ร้อยละการเป็นเจ้าของเครื่องใช้ Percent with ownership of appliance	Ownership of appliance, have technology and area
	รวม Total	ไม่มี None	มี With appliance	ไม่ทราบ Unknown		
ในเขตเทศบาล						Municipal area
การเป็นเจ้าของเครื่องใช้						Ownership of appliance
โทรทัศน์	36,208	1,638	34,569	1	95.5	Television
เครื่องเล่น วีซีดี/ดีวีดี	36,208	9,364	26,842	2	74.1	VCD/DVD player
โทรศัพท์มือถือ	36,208	2,626	33,581	1	92.7	Mobile phone
คอมพิวเตอร์	36,208	26,386	9,820	2	27.1	Computer
ตู้เย็น/ตู้แช่	36,208	5,282	30,925	1	85.4	Fridge/Cold box
ไมโครเวฟ/เตาอบ	36,208	31,087	5,116	5	14.1	Microwave
เครื่องซักผ้า	36,208	12,908	23,298	2	64.3	Washing machine
เครื่องปรับอากาศ	36,208	32,630	3,576	2	9.9	Air conditioner
รถยนต์ส่วนบุคคล/รถปิกอัพ/รถตู้	36,208	23,296	12,909	3	35.7	Car/Pick-up truck/Van
รถจักรยานยนต์	36,208	2,998	33,209	1	91.7	Motorcycle
รถแทรกเตอร์ 4 ล้อ	36,208	35,992	214	2	0.6	4 wheels tractor
รถไถ 2 ล้อ	36,208	35,919	288	1	0.8	2 wheels tractor
การมีอุปกรณ์เทคโนโลยี						Have technology
เคเบิลทีวี	36,208	28,836	7,369	3	20.4	Cable TV
จานดาวเทียม	36,208	29,704	6,503	1	18	Satellite dish
อินเทอร์เน็ต	36,208	31,665	4,540	3	12.5	Internet

ตารางที่ 8 ครัวเรือนส่วนบุคคล จำแนกตามการเป็นเจ้าของเครื่องใช้ การมีอุปกรณ์เทคโนโลยี และเขตการปกครอง (ต่อ)

Table 8 Private households by ownership of appliance, have technology and area (Contd.)

การเป็นเจ้าของเครื่องใช้ การมีอุปกรณ์เทคโนโลยี และเขตการปกครอง	ครัวเรือน Household				ร้อยละการเป็นเจ้าของเครื่องใช้ Percent with ownership of appliance	Ownership of appliance, have technology and area
	รวม Total	ไม่มี None	มี With appliance	ไม่ทราบ Unknown		
นอกเขตเทศบาล						Non-municipal area
การเป็นเจ้าของเครื่องใช้						Ownership of appliance
โทรทัศน์	120,075	8,796	111,279	-	92.7	Television
เครื่องเล่น วีซีดี/ดีวีดี	120,075	38,084	81,990	1	68.3	VCD/DVD player
โทรศัพท์มือถือ	120,075	17,716	102,359	-	85.2	Mobile phone
คอมพิวเตอร์	120,075	106,407	13,659	9	11.4	Computer
ตู้เย็น/ตู้แช่	120,075	26,863	93,211	1	77.6	Fridge/Cold box
ไมโครเวฟ/เตาอบ	120,075	111,946	8,123	6	6.8	Microwave
เครื่องซักผ้า	120,075	70,165	49,910	-	41.6	Washing machine
เครื่องปรับอากาศ	120,075	117,261	2,808	6	2.3	Air conditioner
รถยนต์ส่วนบุคคล/รถปิกอัพ/รถตู้	120,075	89,575	30,490	10	25.4	Car/Pick-up truck/Van
รถจักรยานยนต์	120,075	9,708	110,367	-	91.9	Motorcycle
รถแทรกเตอร์ 4 ล้อ	120,075	119,005	1,061	9	0.9	4 wheels tractor
รถไถ 2 ล้อ	120,075	114,630	5,438	7	4.5	2 wheels tractor
การมีอุปกรณ์เทคโนโลยี						Have technology
เคเบิลทีวี	120,075	115,105	4,961	9	4.1	Cable TV
จานดาวเทียม	120,075	98,569	21,500	6	17.9	Satellite dish
อินเทอร์เน็ต	120,075	116,906	3,150	19	2.6	Internet

ภาคผนวก

วิธีการประมาณผล

การประมาณผลเพื่อนำเสนอผลระดับอำเภอ ประกอบด้วย 2 ส่วน คือ ส่วนที่ 1 : ลักษณะทางประชากร และ ส่วนที่ 2 : ลักษณะการอยู่อาศัยของครัวเรือนส่วนบุคคล

กำหนดให้	$h = 1,2,3,4,5$	แทนภาค
	$i = 1,2,3,\dots,A_h$	แทนจังหวัด
	$j = 1,2,3,\dots,B_i$	แทนอำเภอ
	$k = 1,2$	แทนเขตการปกครอง
	$l = 1,2$	แทนเพศ

ส่วนที่ 1 : ลักษณะทางประชากร

การประมาณค่ายอดรวม

1.1 สูตรการคำนวณค่าประมาณยอดรวมของลักษณะที่ต้องการศึกษา Y ของประชากรสำหรับเพศ l เขตการปกครอง k อำเภอ j จังหวัด i ภาค h คือ

$$\hat{Y}_{1hijkl} = \frac{y_{1hijkl}}{x_{1hijkl}} X_{1hijkl} = r_{1hijkl} X_{1hijkl} \quad \dots\dots\dots (1)$$

โดยที่ y_{1hijkl} คือ ค่าของลักษณะที่ต้องการศึกษา Y ของประชากรที่แจงนับได้ทั้งสิ้น สำหรับเพศ l เขตการปกครอง k อำเภอ j จังหวัด i ภาค h

x_{1hijkl} คือ จำนวนคน (ประชากร) ที่แจงนับได้ทั้งสิ้น สำหรับเพศ l เขตการปกครอง k อำเภอ j จังหวัด i ภาค h

X_{1hijkl} คือ จำนวนคน (ประชากร) ทั้งสิ้นที่ได้จากการนับจด สำหรับเพศ l เขตการปกครอง k อำเภอ j จังหวัด i ภาค h

r_{1hijkl} คือ อัตราส่วนของค่าของลักษณะที่ต้องการศึกษา Y ของประชากรที่แจงนับได้ทั้งสิ้น กับจำนวนคน (ประชากร) ที่แจงนับได้ทั้งสิ้น สำหรับเพศ l เขตการปกครอง k อำเภอ j จังหวัด i ภาค h ซึ่ง

$$r_{1hijkl} = \frac{y_{1hijkl}}{x_{1hijkl}} \quad \dots\dots\dots (2)$$

1.2 สูตรการคำนวณค่าประมาณยอดรวมของลักษณะที่ต้องการศึกษา Y ของประชากร สำหรับเขตการปกครอง k อำเภอ j จังหวัด i ภาค h คือ

$$\hat{Y}_{1hijk} = \sum_{l=1}^2 \hat{Y}_{1hijkl} \quad \dots\dots\dots (3)$$

1.3 สูตรการคำนวณค่าประมาณยอดรวมของลักษณะที่ต้องการศึกษา Y ของประชากร สำหรับเขต l อำเภอ j จังหวัด i ภาค h คือ

$$\hat{Y}_{1hijl} = \sum_{k=1}^2 \hat{Y}_{1hijkl} \quad \dots\dots\dots (4)$$

1.4 สูตรการคำนวณค่าประมาณยอดรวมของลักษณะที่ต้องการศึกษา Y ของประชากร สำหรับอำเภอ j จังหวัด i ภาค h คือ

$$\hat{Y}_{1hij} = \sum_{k=1}^2 \hat{Y}_{1hijk} = \sum_{l=1}^2 \hat{Y}_{1hijl} \quad \dots\dots\dots (5)$$

1.5 สูตรการคำนวณค่าประมาณยอดรวมของลักษณะที่ต้องการศึกษา Y ของประชากร สำหรับเขต l เขตการปกครอง k จังหวัด i ภาค h คือ

$$\hat{Y}_{1hikl} = \sum_{j=1}^{B_i} \hat{Y}_{1hijkl} \quad \dots\dots\dots (6)$$

1.6 สูตรการคำนวณค่าประมาณยอดรวมของลักษณะที่ต้องการศึกษา Y ของประชากร สำหรับเขตการปกครอง k จังหวัด i ภาค h คือ

$$\hat{Y}_{1hik} = \sum_{j=1}^{B_i} \hat{Y}_{1hijk} = \sum_{l=1}^2 \hat{Y}_{1hikl} \quad \dots\dots\dots (7)$$

1.7 สูตรการคำนวณค่าประมาณยอดรวมของลักษณะที่ต้องการศึกษา Y ของประชากร สำหรับเขต l จังหวัด i ภาค h คือ

$$\hat{Y}_{1hil} = \sum_{j=1}^{B_i} \hat{Y}_{1hijl} = \sum_{k=1}^2 \hat{Y}_{1hikl} \quad \dots\dots\dots (8)$$

1.8 สูตรการคำนวณค่าประมาณยอดรวมของลักษณะที่ต้องการศึกษา Y ของประชากร สำหรับจังหวัด i ภาค h คือ

$$\hat{Y}_{1hi} = \sum_{j=1}^{B_i} \hat{Y}_{1hij} = \sum_{k=1}^2 \hat{Y}_{1hik} = \sum_{l=1}^2 \hat{Y}_{1hil} \quad \dots\dots\dots (9)$$

1.9 สูตรการคำนวณค่าประมาณยอดรวมของลักษณะที่ต้องการศึกษา Y ของประชากร สำหรับเพศ l เขตการปกครอง k ภาค h คือ

$$\hat{Y}_{1hkl} = \sum_{i=1}^{A_h} \hat{Y}_{1hikl} \quad \dots\dots\dots (10)$$

1.10 สูตรการคำนวณค่าประมาณยอดรวมของลักษณะที่ต้องการศึกษา Y ของประชากร สำหรับเขตการปกครอง k ภาค h คือ

$$\hat{Y}_{1hk} = \sum_{i=1}^{A_h} \hat{Y}_{1hik} = \sum_{l=1}^2 \hat{Y}_{1hkl} \quad \dots\dots\dots (11)$$

1.11 สูตรการคำนวณค่าประมาณยอดรวมของลักษณะที่ต้องการศึกษา Y ของประชากร สำหรับเพศ l ภาค h คือ

$$\hat{Y}_{1hl} = \sum_{i=1}^{A_h} \hat{Y}_{1hil} = \sum_{k=1}^2 \hat{Y}_{1hkl} \quad \dots\dots\dots (12)$$

1.12 สูตรการคำนวณค่าประมาณยอดรวมของลักษณะที่ต้องการศึกษา Y ของประชากร สำหรับภาค h คือ

$$\hat{Y}_{1h} = \sum_{i=1}^{A_h} \hat{Y}_{1hi} = \sum_{k=1}^2 \hat{Y}_{1hk} = \sum_{l=1}^2 \hat{Y}_{1hl} \quad \dots\dots\dots (13)$$

1.13 สูตรการคำนวณค่าประมาณยอดรวมของลักษณะที่ต้องการศึกษา Y ของประชากร สำหรับเขตการปกครอง k ทวีราชอาณาจักร คือ

$$\hat{Y}_{1k} = \sum_{h=1}^5 \hat{Y}_{1hk} \quad \dots\dots\dots (14)$$

1.14 สูตรการคำนวณค่าประมาณยอดรวมของลักษณะที่ต้องการศึกษา Y ของประชากร สำหรับเพศ l ทวีราชอาณาจักร คือ

$$\hat{Y}_{1l} = \sum_{h=1}^2 \hat{Y}_{1hl} \quad \dots\dots\dots (15)$$

1.15 สูตรการคำนวณค่าประมาณยอดรวมของลักษณะที่ต้องการศึกษา Y ของประชากร สำหรับทวีราชอาณาจักร คือ

$$\hat{Y}_1 = \sum_{h=1}^5 \hat{Y}_{1h} = \sum_{k=1}^2 \hat{Y}_{1k} = \sum_{l=1}^2 \hat{Y}_{1l} \quad \dots\dots\dots (16)$$

ส่วนที่ 2 : ลักษณะการอยู่อาศัยของครัวเรือนส่วนบุคคล

การประมาณค่ายอดรวม

2.1 สูตรการคำนวณค่าประมาณยอดรวมของลักษณะที่ต้องการศึกษา Y ของครัวเรือนส่วนบุคคล สำหรับเขตการปกครอง k อำเภอ j จังหวัด i ภาค h คือ

$$\hat{Y}_{21hijk} = \frac{y_{21hijk}}{n_{1hijk}} N_{1hijk} = r_{21hijk} N_{1hijk} \quad \dots\dots\dots (17)$$

โดยที่ y_{21hijk} คือ ค่าของลักษณะที่ต้องการศึกษา Y ของครัวเรือนส่วนบุคคลที่แจงนับได้ทั้งสิ้น สำหรับเขตการปกครอง k อำเภอ j จังหวัด i ภาค h

n_{1hijk} คือ จำนวนครัวเรือนส่วนบุคคลที่แจงนับได้ทั้งสิ้น สำหรับเขตการปกครอง k อำเภอ j จังหวัด i ภาค h

N_{1hijk} คือ จำนวนครัวเรือนส่วนบุคคลทั้งสิ้นที่ได้จากการนับจุด สำหรับเขตการปกครอง k อำเภอ j จังหวัด i ภาค h

r_{21hijk} คือ อัตราส่วนของค่าของลักษณะที่ต้องการศึกษา Y ของครัวเรือนส่วนบุคคลที่แจงนับได้ทั้งสิ้น กับจำนวนครัวเรือนส่วนบุคคลที่แจงนับได้ทั้งสิ้น สำหรับเขตการปกครอง k อำเภอ j จังหวัด i ภาค h ซึ่ง

$$r_{21hijk} = \frac{y_{21hijk}}{n_{1hijk}} \quad \dots\dots\dots (18)$$

2.2 สูตรการคำนวณค่าประมาณยอดรวมของลักษณะที่ต้องการศึกษา Y ของครัวเรือนส่วนบุคคล สำหรับอำเภอ j จังหวัด i ภาค h คือ

$$\hat{Y}_{21hij} = \sum_{k=1}^2 \hat{Y}_{21hijk} \quad \dots\dots\dots (19)$$

2.3 สูตรการคำนวณค่าประมาณยอดรวมของลักษณะที่ต้องการศึกษา Y ของครัวเรือนส่วนบุคคล สำหรับเขตการปกครอง k จังหวัด i ภาค h คือ

$$\hat{Y}_{21hik} = \sum_{j=1}^{B_i} \hat{Y}_{21hijk} \quad \dots\dots\dots (20)$$

2.4 สูตรการคำนวณค่าประมาณยอดรวมของลักษณะที่ต้องการศึกษา Y ของครัวเรือนส่วนบุคคล สำหรับจังหวัด i ภาค h คือ

$$\hat{Y}_{21hi} = \sum_{j=1}^{B_i} \hat{Y}_{21hij} = \sum_{k=1}^2 \hat{Y}_{21hik} \quad \dots\dots\dots (21)$$

2.5 สูตรการคำนวณค่าประมาณยอดรวมของลักษณะที่ต้องการศึกษา Y ของครัวเรือนส่วนบุคคล สำหรับเขตการปกครอง k ภาค h คือ

$$\hat{Y}_{21hk} = \sum_{i=1}^{A_h} \hat{Y}_{21hik} \quad \dots\dots\dots (22)$$

2.6 สูตรการคำนวณค่าประมาณยอดรวมของลักษณะที่ต้องการศึกษา Y ของครัวเรือนส่วนบุคคล สำหรับภาค h คือ

$$\hat{Y}_{21h} = \sum_{i=1}^{A_h} \hat{Y}_{21hi} = \sum_{k=1}^2 \hat{Y}_{21hk} \quad \dots\dots\dots (23)$$

2.7 สูตรการคำนวณค่าประมาณยอดรวมของลักษณะที่ต้องการศึกษา Y ของครัวเรือนส่วนบุคคล สำหรับเขตการปกครอง k ทวีธาอาณาจักร คือ

$$\hat{Y}_{21k} = \sum_{h=1}^5 \hat{Y}_{21hk} \quad \dots\dots\dots (24)$$

2.8 สูตรการคำนวณค่าประมาณยอดรวมของลักษณะที่ต้องการศึกษา Y ของครัวเรือนส่วนบุคคล สำหรับทวีธาอาณาจักร คือ

$$\hat{Y}_{21} = \sum_{h=1}^5 \hat{Y}_{21h} = \sum_{k=1}^2 \hat{Y}_{21k} \quad \dots\dots\dots (25)$$

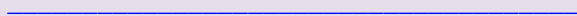



ลิป



สำนักงานสถิติแห่งชาติ



สำมะโนประชากรและเคหะ พ.ศ. 2553

สปด.2
(แบบแจงนับ)

ตอนที่ 1 ที่ตั้งครัวเรือน

ภาค จังหวัด อำเภอ/เขต ตำบล/แขวง

1-7

ก. บ้านเลขที่ ถนน ตรอก ซอย ลำน้ำ หรือละแวกบ้าน (ชื่อสถานที่ถ้ามี).....

เบอร์โทรศัพท์.....

ข. ครัวเรือนนี้อยู่ ในเขตเทศบาล..... 1 นอกเขตเทศบาล..... 2

เขตการปกครอง 6

ชื่อเทศบาล..... ชื่อ อบต.....

เทศบาล/อบต. 9-11

ค. เขตแจงนับ.....

เขตแจงนับ 12-14

ง. หมู่ที่..... ชื่อหมู่บ้าน.....

หมู่ที่ 15-16

จ. ประเภทของครัวเรือน

ครัวเรือนส่วนบุคคล..... 1 ครัวเรือนกลุ่มบุคคล..... 2

(จากแบบ สปด.1 C17-C18)

ประเภทของครัวเรือน 17

ฉ. เลขลำดับที่ของครัวเรือน

ลำดับที่ของครัวเรือน 18-20

ช. ภาษาที่ใช้พูดประจำระหว่างสมาชิกในครัวเรือน

ใช้เฉพาะภาษาไทย..... 1 ใช้ภาษาไทยปนภาษาอื่น..... 2 ใช้เฉพาะภาษาอื่น..... 3

ภาษาที่ใช้พูด 21

ภาษาอื่น ๆ ที่ใช้ (ระบุ).....

ภาษาอื่น ๆ 22-23

ซ. จำนวนสมาชิกในครัวเรือน (บันทึกหลังการแจงนับเสร็จแล้ว)..... คน

รวมจำนวนสมาชิก 24-27

แจงนับวันที่.....เดือน.....พ.ศ. 2553

บรรณาธิการและลงรหัสวันที่.....เดือน.....พ.ศ. 2553

ชื่อตัว - ชื่อสกุล.....

ชื่อตัว - ชื่อสกุล.....

พนักงานแจงนับ

พนักงานบรรณาธิการและลงรหัส

ตอนที่ 2 ลักษณะทางประชากร

ถามทุกคน							
ลำดับที่ (มีชื่อในทะเบียนบ้าน หรือไม่ก็ได้)	ชื่อตัวและชื่อสกุล บันทึก ยศ คำนำหน้าชื่อ ชื่อตัวและชื่อสกุล (เรียงตามลำดับ) ดังนี้	ความเกี่ยวพันกับ หัวหน้าครัวเรือน ".....(ชื่อ)..... เป็นอะไร กับหัวหน้าครัวเรือน"	เพศ	อายุ ".....(ชื่อ)..... อายุเท่าใด"	เดือนและปีเกิด ".....(ชื่อ)..... เกิดเดือน และปีอะไร"	ศาสนา	
		บันทึกรหัส	บันทึกรหัส	บันทึก	- ให้บันทึกรหัส	บันทึกรหัส	
	หัวหน้าครัวเรือน	สมาชิกในครัวเรือนส่วนบุคคล	ชาย..... 1	อายุเต็มปีบริบูรณ์	เดือนและปีเกิด	พุทธ..... 1	
	ภรรยาหรือสามี	หัวหน้าครัวเรือน..... 1	หญิง..... 2	ถึงวันคล้ายวันเกิด	เช่น ถ้าเกิดเดือนมิถุนายน พ.ศ. 2525	อิสลาม..... 2	
	บุตรที่ยังไม่ได้สมรส (เรียงตามลำดับอายุมากไปน้อย)	ภรรยาหรือสามี..... 2		ครั้งสุดท้ายก่อนวันที่	ให้บันทึก เดือน "6"	คริสต์..... 3	
	บุตรที่สมรสแล้วและคู่สมรส	บุตร (รวมบุตรเลี้ยงและบุตรบุญธรรม)		1 ก.ค. 2553	ปี (พ.ศ.) "525"	ฮินดู..... 4	
	บุตรของบุตร	- ยังไม่ได้สมรส..... 3		ถ้าอายุไม่ถึง 1 ปี บันทึก "0" ขีดขวา	(ให้บันทึกตัวเลข 3 หลักหลัง)	ซุนนี..... 5	
	พ่อ แม่ พ่อตา แม่ยาย ปู่ ย่า ตา ยาย ญาติอื่น ๆ	- สมรสแล้ว..... 4			- ถ้าไม่ทราบ	เดือนปีเกิด	ซิกข์..... 6
	ผู้อาศัย/คนรับใช้/คนงาน	บุตรชาย บุตรสะใ้..... 5			"ไม่ต้องบันทึก"	อื่น ๆ..... 7	
		บุตรของบุตร..... 6				ไม่มีศาสนา... 8	
		พ่อ แม่ พ่อตา แม่ยาย ปู่ ย่า ตา ยาย ญาติอื่น ๆ..... 7					
		ผู้อาศัย/คนรับใช้/คนงาน..... 8					
		สมาชิกในครัวเรือนกลุ่มบุคคล					
		คนงาน..... 8					
		พระสงฆ์/เณร..... 9					
		อื่น ๆ..... 0					
F1	F2	F3	F4	F5	F6	F7	F8

						2	
						2	
						2	
						2	
						2	
						2	

ถามทุกคน		ถามอายุตั้งแต่ 3 ปีขึ้นไป																
สัญชาติ	การมีชื่อ ในทะเบียนบ้าน	การศึกษา (นับถึงวันที่ 1 ก.ค. 2553)				ถามเฉพาะ ผู้ที่กำลังเรียนใน F11												
		ระดับ	บันทึกรหัส	ระดับ	บันทึกรหัส													
".....(ชื่อ)..... มีสัญชาติอะไร" - ถ้ามีสัญชาติ ให้บันทึก "สัญชาติ" เช่น สัญชาติ ไทย รหัส <table border="1" style="display: inline-table; vertical-align: middle;"><tr><td>7</td><td>6</td><td>4</td></tr></table> สัญชาติ จีน รหัส <table border="1" style="display: inline-table; vertical-align: middle;"><tr><td>1</td><td>5</td><td>6</td></tr></table> สัญชาติ พม่า รหัส <table border="1" style="display: inline-table; vertical-align: middle;"><tr><td>1</td><td>0</td><td>4</td></tr></table> - ถ้าไม่มีสัญชาติ ให้บันทึก "ไม่มีสัญชาติ" รหัส <table border="1" style="display: inline-table; vertical-align: middle;"><tr><td>9</td><td>9</td><td>8</td></tr></table> (พนักงานแรงงาน เป็นผู้บันทึกรหัส)	7	6	4	1	5	6	1	0	4	9	9	8	".....(ชื่อ)..... มีชื่อในทะเบียนบ้านนี้ หรือไม่" บันทึกรหัส - มีอยู่ที่บ้านนี้..... 1 - มีอยู่ที่อื่น..... - จังหวัดนี้..... 2 - จังหวัดอื่น..... 3 - ไม่มีในประเทศไทย แต่มีในประเทศอื่น..... 4 - ไม่มีที่ใดเลย..... 5	ไม่เรียน/ไม่เคยเรียน/ไม่เคยจบชั้นใด..... 0	บันทึกรหัส	ระดับ - พุทธศึกษา พระปริยัติธรรม..... 17 - แผนกธรรม (นักธรรมตรี-โท-เอก)..... 18 - แผนกบาลี (บาลีประโยค, เปรียญธรรมประโยค)... 19 - ปอนเาะ..... 19 - การศึกษาอื่น ๆ (หลักสูตรวิชาชีพระยะสั้น...)..... 20	บันทึกรหัส	ถ้าเรียน • ในประเทศไทย ให้บันทึก ชื่อจังหวัดที่เรียน • ต่างประเทศ ให้บันทึก รหัส "78" (พนักงานแรงงาน เป็นผู้บันทึกรหัส)
	7	6	4															
	1	5	6															
	1	0	4															
	9	9	8															
	เรียน/จบในระดับ		ระดับ															
	- ก่อนประถมศึกษา..... 1		บันทึกรหัส															
	- ประถมศึกษา..... 2		วิธีบันทึก															
	- มัธยมศึกษาตอนต้น..... 3		ชั้นที่กำลังเรียน (F11) และ ชั้นสูงสุดที่เรียนจบ (F12)															
	- มัธยมศึกษาตอนปลาย..... 4		- ถ้ากำลังเรียน/เคยเรียน/เรียนจบแล้ว ให้บันทึก ระดับ = รหัส 1 - 20 ชั้นปี = ชั้นปี/เกรด/ระดับ กศน. (ถ้าเรียนนักธรรมตรี-โท-เอก บันทึกชั้นปี 1-2-3)															
	- ปวช./ปกศ.ต้น..... 5																	
	- ประกาศนียบัตรสูงกว่ามัธยมศึกษาตอนปลาย... 6		- ถ้ากำลังเรียน/เคยเรียน/เรียนจบแล้ว แต่ไม่ทราบระดับ/ชั้นปี ให้บันทึก ระดับ/ชั้นปี = 98															
	- อนุปริญญา..... 7																	
	- ปวส./ปวท./ปกศ.สูง..... 8		- ถ้าไม่เรียน/ไม่เคยเรียน/ไม่เคยจบชั้นใดเลย ให้บันทึก ระดับและชั้นปี = 0 ชิดขวา															
	- ปริญญาตรี..... 9																	
- ประกาศนียบัตรสูงกว่าปริญญาตรี..... 10		ชั้นที่กำลังเรียน ".....(ชื่อ).....กำลังเรียนหรือไม่" ระดับ ชั้นปี/เกรด/ระดับที่เรียน กศน.																
- ปริญญาโท..... 11																		
- ประกาศนียบัตรสูงกว่าปริญญาโท..... 12		ชั้นสูงสุดที่เรียนจบ ".....(ชื่อ).....จบการศึกษาสูงสุดชั้นใด" ระดับ ชั้นปี/เกรด/ระดับที่เรียน กศน.																
- ปริญญาเอก..... 13																		
- ประกาศนียบัตรสูงกว่าปริญญาเอก/ แพทยเฉพาะทาง..... 14																		
- การศึกษาออกโรงเรียน (กศน.)..... 15																		
- การศึกษาโรงเรียนนานาชาติ..... 16																		
F9	F10	F11		F12		F13												

<table border="1" style="display: inline-table;"><tr><td> </td><td> </td><td> </td></tr></table>				<table border="1" style="display: inline-table;"><tr><td> </td><td> </td><td> </td></tr></table>				<table border="1" style="display: inline-table;"><tr><td> </td><td> </td><td> </td></tr></table>				<table border="1" style="display: inline-table;"><tr><td> </td><td> </td><td> </td></tr></table>				<table border="1" style="display: inline-table;"><tr><td> </td><td> </td><td> </td></tr></table>				<table border="1" style="display: inline-table;"><tr><td> </td><td> </td><td> </td></tr></table>				<table border="1" style="display: inline-table;"><tr><td> </td><td> </td><td> </td></tr></table>			
<table border="1" style="display: inline-table;"><tr><td> </td><td> </td><td> </td></tr></table>				<table border="1" style="display: inline-table;"><tr><td> </td><td> </td><td> </td></tr></table>				<table border="1" style="display: inline-table;"><tr><td> </td><td> </td><td> </td></tr></table>				<table border="1" style="display: inline-table;"><tr><td> </td><td> </td><td> </td></tr></table>				<table border="1" style="display: inline-table;"><tr><td> </td><td> </td><td> </td></tr></table>				<table border="1" style="display: inline-table;"><tr><td> </td><td> </td><td> </td></tr></table>				<table border="1" style="display: inline-table;"><tr><td> </td><td> </td><td> </td></tr></table>			
<table border="1" style="display: inline-table;"><tr><td> </td><td> </td><td> </td></tr></table>				<table border="1" style="display: inline-table;"><tr><td> </td><td> </td><td> </td></tr></table>				<table border="1" style="display: inline-table;"><tr><td> </td><td> </td><td> </td></tr></table>				<table border="1" style="display: inline-table;"><tr><td> </td><td> </td><td> </td></tr></table>				<table border="1" style="display: inline-table;"><tr><td> </td><td> </td><td> </td></tr></table>				<table border="1" style="display: inline-table;"><tr><td> </td><td> </td><td> </td></tr></table>				<table border="1" style="display: inline-table;"><tr><td> </td><td> </td><td> </td></tr></table>			
<table border="1" style="display: inline-table;"><tr><td> </td><td> </td><td> </td></tr></table>				<table border="1" style="display: inline-table;"><tr><td> </td><td> </td><td> </td></tr></table>				<table border="1" style="display: inline-table;"><tr><td> </td><td> </td><td> </td></tr></table>				<table border="1" style="display: inline-table;"><tr><td> </td><td> </td><td> </td></tr></table>				<table border="1" style="display: inline-table;"><tr><td> </td><td> </td><td> </td></tr></table>				<table border="1" style="display: inline-table;"><tr><td> </td><td> </td><td> </td></tr></table>				<table border="1" style="display: inline-table;"><tr><td> </td><td> </td><td> </td></tr></table>			
<table border="1" style="display: inline-table;"><tr><td> </td><td> </td><td> </td></tr></table>				<table border="1" style="display: inline-table;"><tr><td> </td><td> </td><td> </td></tr></table>				<table border="1" style="display: inline-table;"><tr><td> </td><td> </td><td> </td></tr></table>				<table border="1" style="display: inline-table;"><tr><td> </td><td> </td><td> </td></tr></table>				<table border="1" style="display: inline-table;"><tr><td> </td><td> </td><td> </td></tr></table>				<table border="1" style="display: inline-table;"><tr><td> </td><td> </td><td> </td></tr></table>				<table border="1" style="display: inline-table;"><tr><td> </td><td> </td><td> </td></tr></table>			
<table border="1" style="display: inline-table;"><tr><td> </td><td> </td><td> </td></tr></table>				<table border="1" style="display: inline-table;"><tr><td> </td><td> </td><td> </td></tr></table>				<table border="1" style="display: inline-table;"><tr><td> </td><td> </td><td> </td></tr></table>				<table border="1" style="display: inline-table;"><tr><td> </td><td> </td><td> </td></tr></table>				<table border="1" style="display: inline-table;"><tr><td> </td><td> </td><td> </td></tr></table>				<table border="1" style="display: inline-table;"><tr><td> </td><td> </td><td> </td></tr></table>				<table border="1" style="display: inline-table;"><tr><td> </td><td> </td><td> </td></tr></table>			
<table border="1" style="display: inline-table;"><tr><td> </td><td> </td><td> </td></tr></table>				<table border="1" style="display: inline-table;"><tr><td> </td><td> </td><td> </td></tr></table>				<table border="1" style="display: inline-table;"><tr><td> </td><td> </td><td> </td></tr></table>				<table border="1" style="display: inline-table;"><tr><td> </td><td> </td><td> </td></tr></table>				<table border="1" style="display: inline-table;"><tr><td> </td><td> </td><td> </td></tr></table>				<table border="1" style="display: inline-table;"><tr><td> </td><td> </td><td> </td></tr></table>				<table border="1" style="display: inline-table;"><tr><td> </td><td> </td><td> </td></tr></table>			
<table border="1" style="display: inline-table;"><tr><td> </td><td> </td><td> </td></tr></table>				<table border="1" style="display: inline-table;"><tr><td> </td><td> </td><td> </td></tr></table>				<table border="1" style="display: inline-table;"><tr><td> </td><td> </td><td> </td></tr></table>				<table border="1" style="display: inline-table;"><tr><td> </td><td> </td><td> </td></tr></table>				<table border="1" style="display: inline-table;"><tr><td> </td><td> </td><td> </td></tr></table>				<table border="1" style="display: inline-table;"><tr><td> </td><td> </td><td> </td></tr></table>				<table border="1" style="display: inline-table;"><tr><td> </td><td> </td><td> </td></tr></table>			
43	46	47	49	51	53	55																					

0 0 0 4		ตอนที่ 2 ลักษณะทางประชากร (ต่อ)			
ถามอายุตั้งแต่ 10 ปีขึ้นไป		ถามอายุตั้งแต่ 13 ปีขึ้นไป			
การอ่านออกและเขียนได้ ".....(ชื่อ)..... อ่านออกและเขียนหนังสือภาษาไทย และภาษาอื่นได้หรือไม่"		ถามเฉพาะเพศหญิง ".....(ชื่อ)..... มีบุตรที่ให้กำเนิดเอง และมีชีวิตอยู่ขณะคลอด หรือไม่"			สถานภาพสมรส (ณ วันที่ 1 ก.ค. 2553) ".....(ชื่อ)..... เป็นโสด สมรส หม้าย หย่า หรือแยกกันอยู่"
ภาษาไทย	ภาษาอื่น	บันทึกรหัส	บุตรที่มีชีวิตอยู่	บุตรที่เสียชีวิตแล้ว	บันทึกรหัส
บันทึกรหัส ได้..... 1 ไม่ได้..... 0	- ได้ ให้ระบุภาษา • ถ้าได้มากกว่า 1 ภาษา ให้ระบุ ภาษาที่อ่านออก และเขียนได้มากที่สุด - ไม่ได้ ให้บันทึก รหัส "0" ซิดขวา	มี..... 1 (ถามต่อไป) ไม่มี..... 0 (ข้ามไปถาม F18)	← ถ้าไม่มี ให้บันทึก "0" ซิดขวา →		โสด..... 1 สมรส/อยู่กินฉันท์สามีภรรยา..... 2 หม้าย..... 3 หย่า..... 4 แยกกันอยู่..... 5 เคยสมรส แต่ไม่ทราบสถานภาพ..... 6
(พนักงานแจนงนับ เป็นผู้บันทึกรหัส)		อยู่ในครัวเรือนนี้ อยู่ที่อื่น			
F14		F15	F16		F17
		F18			

<input type="checkbox"/>	<input type="checkbox"/>	<input type="checkbox"/>	<input type="checkbox"/>	<input type="checkbox"/>	<input type="checkbox"/>	<input type="checkbox"/>
<input type="checkbox"/>	<input type="checkbox"/>	<input type="checkbox"/>	<input type="checkbox"/>	<input type="checkbox"/>	<input type="checkbox"/>	<input type="checkbox"/>
<input type="checkbox"/>	<input type="checkbox"/>	<input type="checkbox"/>	<input type="checkbox"/>	<input type="checkbox"/>	<input type="checkbox"/>	<input type="checkbox"/>
<input type="checkbox"/>	<input type="checkbox"/>	<input type="checkbox"/>	<input type="checkbox"/>	<input type="checkbox"/>	<input type="checkbox"/>	<input type="checkbox"/>
<input type="checkbox"/>	<input type="checkbox"/>	<input type="checkbox"/>	<input type="checkbox"/>	<input type="checkbox"/>	<input type="checkbox"/>	<input type="checkbox"/>
<input type="checkbox"/>	<input type="checkbox"/>	<input type="checkbox"/>	<input type="checkbox"/>	<input type="checkbox"/>	<input type="checkbox"/>	<input type="checkbox"/>
<input type="checkbox"/>	<input type="checkbox"/>	<input type="checkbox"/>	<input type="checkbox"/>	<input type="checkbox"/>	<input type="checkbox"/>	<input type="checkbox"/>
57	58	60	61	63	65	67

<div style="text-align: center;">  ตอนที่ 2 ลักษณะทางประชากร (ต่อ) </div>						
ถามอายุตั้งแต่ 15 ปีขึ้นไป					ถามทุกคน	
อาชีพหลักในรอบปีที่แล้ว (1 ก.ค. 2552 - 30 มิ.ย. 2553) "ในรอบปีที่แล้ว.....(ชื่อ).....ทำงานหรือไม่" - ถ้าไม่ทำงาน ให้บันทึก "ไม่ทำ" (ข้ามไปถาม F23) - ถ้าทำงาน ให้บันทึก "หน้าที่ที่รับผิดชอบ..... และ ตำแหน่ง (ถ้ามี)....." (ถ้าทำงานหลายอย่าง ให้บันทึก งานที่ใช้เวลาทำมากที่สุด) เช่น ควบคุมระบบคลังสินค้า (ผู้จัดการ) บรรจุสายไฟลงกล่อง เจ้าของกิจการร้านตัดเย็บเสื้อผ้า/ช่างตัดเย็บเสื้อผ้า ครูสอนระดับประถมศึกษา สัตวแพทย์ ช่างเทคนิค/ช่างรถตามบ้าน ลงรายการบัญชี วิศวกรไฟฟ้า ทำนข้าวเพื่อขาย รับจ้างล้างจาน ขายข้าวแกง (บันทึกกรหัสในสำเนียงาน)	ถามเฉพาะผู้บันทึกอาชีพใน F19			สถานที่เกิด		
	ประเภทกิจการ/ลักษณะกิจกรรม ของสถานที่ทำงาน "สถานที่ทำงานที่.....(ชื่อ).....ทำอยู่ เป็นกิจการอะไร" บันทึก ประเภทกิจการ/ลักษณะกิจกรรม อย่างละเอียด เช่น โรงงานผลิตน้ำอัดลม โรงงานผลิตสายไฟ ร้านตัดเย็บเสื้อผ้า โรงเรียนระดับมัธยมศึกษา โรงพยาบาลสัตว์ การซ่อมรถเก๋ง/บริการซ่อมรถส่วนตัว บริษัทรับทำบัญชี/ร้านขายปลีกอุปกรณ์ก่อสร้าง การไฟฟ้าฝ่ายผลิต การปลูกข้าว ร้านขายก๋วยเตี๋ยว รถเข็นขายข้าวแกง	สถานภาพ การทำงาน ".....(ชื่อ)..... ทำงานในฐานะอะไร" บันทึกกรหัส นายจ้าง..... 1 ผู้ประกอบธุรกิจส่วนตัว โดยไม่มีลูกจ้าง..... 2 ผู้ช่วยธุรกิจในครัวเรือน โดยไม่ได้รับค่าจ้าง... 3 ลูกจ้างรัฐบาล..... 4 ลูกจ้างรัฐวิสาหกิจ..... 5 ลูกจ้างเอกชน..... 6 สมาชิกของ การรวมกลุ่ม..... 7	ปัจจุบัน สถานะที่ทำงานของ(ชื่อ).....อยู่ที่ไหน" บันทึก ถ้าทำงาน • ในประเทศไทย ให้บันทึก ชื่อจังหวัดที่ทำงาน • ต่างประเทศ ให้บันทึก รหัส "78" ถ้าปัจจุบันไม่ทำงาน ให้บันทึก รหัส "98" (พนักงานแฉงนับ เป็นผู้บันทึกกรหัส)			ถ้าเกิด • ในประเทศไทย ให้บันทึก ชื่อจังหวัดที่เกิด • ต่างประเทศ ให้บันทึก ชื่อประเทศที่เกิด (พนักงานแฉงนับเป็นผู้บันทึกกรหัส)
F19	F20	F21	F22	F23		
□ □ □ □ □	□ □ □ □ □	□	□ □ □ □ □	□ □ □ □ □	□ □ □ □ □	
□ □ □ □ □	□ □ □ □ □	□	□ □ □ □ □	□ □ □ □ □	□ □ □ □ □	
□ □ □ □ □	□ □ □ □ □	□	□ □ □ □ □	□ □ □ □ □	□ □ □ □ □	
□ □ □ □ □	□ □ □ □ □	□	□ □ □ □ □	□ □ □ □ □	□ □ □ □ □	
□ □ □ □ □	□ □ □ □ □	□	□ □ □ □ □	□ □ □ □ □	□ □ □ □ □	
□ □ □ □ □	□ □ □ □ □	□	□ □ □ □ □	□ □ □ □ □	□ □ □ □ □	
□ □ □ □ □	□ □ □ □ □	□	□ □ □ □ □	□ □ □ □ □	□ □ □ □ □	
□ □ □ □ □	□ □ □ □ □	□	□ □ □ □ □	□ □ □ □ □	□ □ □ □ □	



ตอนที่ 2 ลักษณะทางประชากร (ต่อ)

ถามทุกคน								
ระยะเวลา การอยู่อาศัย ในเทศบาล/อบต.นี้ ".....(ชื่อ)..... อยู่ในเทศบาล/อบต.นี้ ติดต่อกันมากี่ปีแล้ว"	ลักษณะการย้ายถิ่น			ถามเฉพาะ ผู้ย้ายถิ่น ภายใน ประเทศไทย	เหตุผล ในการย้ายถิ่น	ความพิการ ที่เห็นเด่นชัด ".....(ชื่อ)..... มีลักษณะความพิการ ดังต่อไปนี้หรือไม่"	ผู้ให้ข้อมูล	
	ถามเฉพาะผู้ที่บันทึกรหัส "0 - 5" ใน F24							".....(ชื่อ)..... ย้ายมาจาก เทศบาล/อบต." ".....(ชื่อ)..... ย้ายถิ่น เพราะสาเหตุใด"
	สถานที่อยู่สุดท้ายก่อนย้ายมาอยู่เทศบาล/อบต.นี้ ".....(ชื่อ).....อยู่ที่ไหนก่อนย้ายมาอยู่เทศบาล/อบต.นี้" (ตอบได้เพียง 1 คำตอบ)							
บันทึกรหัส	ถ้าย้าย ภายในจังหวัด	ถ้าย้าย มาจากจังหวัดอื่น	ถ้าย้าย มาจากต่างประเทศ	บันทึกรหัส	บันทึกรหัส	บันทึกรหัส	บันทึกรหัส	
ไม่มี 1 ปี..... 0	ภายในอำเภอเดิม	ให้บันทึก ชื่อจังหวัด	ให้บันทึก ชื่อประเทศ (ข้ามไปถาม F27)	เทศบาล..... 1	เทศบาล..... 1	ไม่มี..... 0	เจ้าตัวตนเอง..... 1	
1 ปี..... 1	ให้บันทึก ชื่ออำเภอเดิม			อบต. 2	หน้าที่ยังทำงาน..... 2	มี..... 1	คนอื่นตอบ	
2 ปี..... 2	- ย้ายต่างอำเภอ			ติดตามบุคคล	เพื่อการศึกษา..... 3	งานทำ..... 1	ขาดอดทั้ง 2 ข้าง..... 1	- คนในครัวเรือน..... 2
3 ปี..... 3	ให้บันทึก ชื่ออำเภอสุดท้าย ก่อนย้ายมา			ในครัวเรือน..... 4	งานทำ..... 1	ขาดอดทั้ง 2 ข้าง..... 1	- คนนอกครัวเรือน... 3	
4 ปี..... 4				กลับภูมิลำเนา..... 5	หน้าที่ยังทำงาน..... 2	ขาดอดทั้ง 2 ข้าง..... 1		
ไม่ทราบเวลา แต่ไม่น้อยกว่า 5 ปี..... 5				ย้ายที่อยู่อาศัย..... 6	เพื่อการศึกษา..... 3	ขาดอดทั้ง 2 ข้าง..... 1		
อยู่ตั้งแต่ 5 ปีขึ้นไป หรืออยู่ที่นั่นตั้งแต่เกิด... 6				ย้ายเข้าครัวเรือน สถาบัน..... 7	ติดตามบุคคล..... 3	ขาดอดทั้ง 2 ข้าง..... 1		
(ถ้าบันทึกรหัส 6 ข้ามไปถาม F28)				อื่น ๆ..... 8	ติดตามบุคคล..... 3	ขาดอดทั้ง 2 ข้าง..... 1		
	(พนักงานแฉงนับเป็นผู้บันทึกรหัส)					ขาดอดทั้ง 2 ข้าง..... 1		
	อำเภอ	จังหวัด	ประเทศ			ขาดอดทั้ง 2 ข้าง..... 1		
F24	F25			F26	F27	F28	F29	

<input type="checkbox"/>	<input type="checkbox"/>	<input type="checkbox"/>	<input type="checkbox"/>	<input type="checkbox"/>	<input type="checkbox"/>	<input type="checkbox"/>	<input type="checkbox"/>
<input type="checkbox"/>	<input type="checkbox"/>	<input type="checkbox"/>	<input type="checkbox"/>	<input type="checkbox"/>	<input type="checkbox"/>	<input type="checkbox"/>	<input type="checkbox"/>
<input type="checkbox"/>	<input type="checkbox"/>	<input type="checkbox"/>	<input type="checkbox"/>	<input type="checkbox"/>	<input type="checkbox"/>	<input type="checkbox"/>	<input type="checkbox"/>
<input type="checkbox"/>	<input type="checkbox"/>	<input type="checkbox"/>	<input type="checkbox"/>	<input type="checkbox"/>	<input type="checkbox"/>	<input type="checkbox"/>	<input type="checkbox"/>
<input type="checkbox"/>	<input type="checkbox"/>	<input type="checkbox"/>	<input type="checkbox"/>	<input type="checkbox"/>	<input type="checkbox"/>	<input type="checkbox"/>	<input type="checkbox"/>
<input type="checkbox"/>	<input type="checkbox"/>	<input type="checkbox"/>	<input type="checkbox"/>	<input type="checkbox"/>	<input type="checkbox"/>	<input type="checkbox"/>	<input type="checkbox"/>
<input type="checkbox"/>	<input type="checkbox"/>	<input type="checkbox"/>	<input type="checkbox"/>	<input type="checkbox"/>	<input type="checkbox"/>	<input type="checkbox"/>	<input type="checkbox"/>
<input type="checkbox"/>	<input type="checkbox"/>	<input type="checkbox"/>	<input type="checkbox"/>	<input type="checkbox"/>	<input type="checkbox"/>	<input type="checkbox"/>	<input type="checkbox"/>
84	85	87	89	92	93	94	95



0 0 0 7

ตอนที่ 3 ลักษณะการอยู่อาศัยของ คริวเรือส่วนบุคคล

ให้บันทึกรหัสลงใน

H1. "ประเภทที่อยู่อาศัยของคริวเรือนี้"

(ถ้ามีหลายประเภท ให้บันทึกตามที่หัวหน้าคริวเรืออยู่)

บ้านเดี่ยว.....	1	<input type="checkbox"/>	H1
ทาวน์เฮาส์/บ้านแฝด/ทาวน์โฮม.....	2	96	
คอนโดมิเนียม/แมนชั่น.....	3		
แฟลต/อพาร์ทเมนท์/หอพัก.....	4		
ตึกแถว/ห้องแถว/เรือนแถว.....	5		
ห้องภายในบ้าน.....	6	} (ข้ามไปข้อ H3)	
ห้องภายในสำนักงาน.....	7		
เรือ/แพ/รถ.....	8		
อื่น ๆ (ระบุ).....	0		

H2. "ลักษณะของที่อยู่อาศัย" (ถามเฉพาะ H1 บันทึกที่รหัส 1-5)

ตึก.....	1	<input type="checkbox"/>	H2
ไม้.....	2	97	
ครึ่งตึกครึ่งไม้.....	3		
ใช้วัสดุไม้อาคารในท้องถิ่น เช่น ไม้ไผ่ ใบจาก.....	4		
ใช้วัสดุใช้แล้ว/วัสดุเหลือใช้ เช่น ทึบ ลัง.....	5		
อื่น ๆ (ระบุ).....	6		

H3. "ลักษณะการครอบครอง ที่อยู่อาศัย ของคนในคริวเรือ" (ไม่รวมที่ดิน)

เป็นเจ้าของ			
- มี ภาระการผ่อนชำระ.....	1	<input type="checkbox"/>	H3
- ไม่มี ภาระการผ่อนชำระ.....	2	98	
เช่าซื้อ.....	3		
เช่า.....	4	} (ข้ามไปข้อ H5)	
อยู่โดยไม่เสียค่าเช่าเพราะ			
- เป็นส่วนหนึ่งของค่าจ้าง.....	5		
- ให้อยู่เปล่า.....	6		
อื่น ๆ (ระบุ).....	7		

H4. "ลักษณะการครอบครอง ที่ดิน ที่เป็นที่ตั้งของที่อยู่อาศัย"

(ถามเฉพาะ H3 บันทึกที่รหัส 1 - 3)

เป็นเจ้าของ.....	1	<input type="checkbox"/>	H4
เช่าซื้อที่ดิน.....	2	99	
เช่า.....	3		
ไม่เสียค่าเช่าที่ดิน.....	4		
อื่น ๆ (ระบุ).....	5		

H5. "คริวเรือนี้มีห้องนอนและห้องอื่น ๆ ที่ใช้นอนกี่ห้อง" (บันทึก "จำนวน" ขีดขวา)

(ถ้า ไม่มี บันทึก "0" ขีดขวา)

ห้องนอน.....	<input type="text"/>	<input type="text"/>	H5A
	100		
ห้องอื่น ๆ ที่ใช้นอน.....	<input type="text"/>	<input type="text"/>	H5B
	102		

H6. "คริวเรือนี้ส่วนใหญ่ใช้แสงสว่างชนิดใด"

ไฟฟ้า		<input type="checkbox"/>	H6
- การไฟฟ้า.....	1	104	
- พลังงานแสงอาทิตย์ (โซลาเซลล์).....	2		
- ปั่นเอง.....	3		
อื่น ๆ (ระบุ).....	4		

H7. "คริวเรือนี้ส่วนใหญ่ใช้เชื้อเพลิงชนิดใดประกอบอาหาร"

ก๊าซ.....	1	<input type="checkbox"/>	H7
		105	
ถ่าน/ฟืน/เศษไม้.....	2		
ไฟฟ้า.....	3		
น้ำมันก๊าด/อื่น ๆ (ระบุ).....	4		
ไม่มีการหุงต้ม.....	5		

H8. "คริวเรือนี้ส่วนใหญ่ใช้ส้วมประเภทใด"

ส้วมแบบนั่งห้อยเท้า.....	1	<input type="checkbox"/>	H8
		106	
ส้วมแบบนั่งยอง.....	2		
ส้วมแบบนั่งห้อยเท้า และส้วมแบบนั่งยอง.....	3		
ส้วมหลุม/ส้วมถัง/ส้วมถ่ายลงแม่น้ำ ลำคลอง.....	4		
ไม่มีส้วม.....	5		

H9. "คริวเรือนี้ส่วนใหญ่ใช้ น้ำดื่ม และน้ำใช้ จากแหล่งใด"

(บันทึกที่รหัสประเภท น้ำดื่ม ใน H9A และ
รหัสประเภท น้ำใช้ ใน H9B)

น้ำประปา.....	1	น้ำดื่ม	
น้ำประปาผ่านการบำบัด (ต้ม/กรอง).....	2	<input type="checkbox"/>	H9A
		107	
น้ำบาดาล.....	3		
น้ำบ่อ.....	4	น้ำใช้	
น้ำจากแม่น้ำ/ลำธาร/คลอง/น้ำตก/ภูเขา.....	5	<input type="checkbox"/>	H9B
		108	
น้ำฝน.....	6		
น้ำดื่มบรรจุขวด/ตู้ น้ำดื่มหยอดเหรียญ.....	7		
อื่น ๆ (ระบุ).....	8		

 ให้บันทึกรหัสลงใน
H10. "ณ วันที่ 1 ก.ค. 2553 คริวเรือเป็นเจ้าของเครื่องใช้เหล่านี้หรือไม่"

ถ้า "เป็นเจ้าของ" บันทึกรหัส "1"

"ไม่เป็นเจ้าของ" บันทึกรหัส "0"

โทรทัศน์.....	<input type="checkbox"/>	H10A	เครื่องซักผ้า.....	<input type="checkbox"/>	H10G
เครื่องเล่น VCD/DVD.....	<input type="checkbox"/>	H10B	เครื่องปรับอากาศ.....	<input type="checkbox"/>	H10H
โทรศัพท์มือถือ.....	<input type="checkbox"/>	H10C	รถยนต์ส่วนบุคคล/รถปิกอัพ/รถตู้.....	<input type="checkbox"/>	H10I
คอมพิวเตอร์.....	<input type="checkbox"/>	H10D	รถจักรยานยนต์.....	<input type="checkbox"/>	H10J
ตู้เย็น/ตู้แช่.....	<input type="checkbox"/>	H10E	รถแทรกเตอร์ 4 ล้อ.....	<input type="checkbox"/>	H10K
ไมโครเวฟ/เตาอบ.....	<input type="checkbox"/>	H10F	รถไถ 2 ล้อ (รถไถเดินตาม).....	<input type="checkbox"/>	H10L
		109 - 114			115 - 120

H11. "ณ วันที่ 1 ก.ค. 2553 ในครัวเรือมีอุปกรณ์การใช้เทคโนโลยี เหล่านี้หรือไม่"

ถ้า "มี" บันทึกรหัส "1"

"ไม่มี" บันทึกรหัส "0"

เคเบิลทีวี.....	<input type="checkbox"/>	H11A
		121
จานดาวเทียม.....	<input type="checkbox"/>	H11B
		122
อินเทอร์เน็ต.....	<input type="checkbox"/>	H11C
		123



Confidential



Population and Housing Census 2010



Form 2 (Enumeration form)

Part 1 - Identification of household

REG	CWT	AMP	TMB
<input type="text"/>	<input type="text"/>	<input type="text"/>	<input type="text"/>

1-7

A. House registration number, road, alley, canal or neighborhood (*Location name, if any*) Tel :

B. Household location : Municipal area... 1	Non-municipal area... 2	AREA	<input type="text"/>	8				
↓	↓	Name of municipality.....	Name of TAO.....	TAO	<input type="text"/>	<input type="text"/>	<input type="text"/>	9-11

C. Enumeration area..... EA 12-14

D. Block/village no. Name of village..... VILL 15-16

E. Type of household

Private household... 1	Group of people household... 2	} (From form 1 C17-C18)	HH-TYPE	<input type="text"/>	17	
			HH-NO	<input type="text"/>	<input type="text"/>	<input type="text"/>

G. Language usually spoken in this household

Thai only..... 1	Thai and other..... 2	Other language only..... 3	LANG-SPEAK	<input type="text"/>	21
------------------	-----------------------	----------------------------	------------	----------------------	----

Specify language..... OTHER-LANG 22-23

H. Number of household members (*Record after enumeration*) TOTAL-MEM 24-27

Enumeration : Day.....Month.....2010

Editing and coding : Day.....Month.....2010

Full name :

Full name :

Enumerator

Editor/coder



Part 2 Population questions

Ask everyone

Ordered number	Names and surname	Relationship to household head	Sex	Age	Month and year of birth		Religion
<i>(May/may not have name in house registration)</i>	Record military rank, title, name and surname <i>in the following order:</i>	"What relationship with household head is [name]?" Record code Member of private household Head..... 1 Spouse..... 2 Children <i>(Including adopted and foster)</i> - Unmarried..... 3 - Married..... 4 Child-in-law..... 5 Grandchildren..... 6 Parents, grandparents and other relatives..... 7 Non-relative/servants/workers... 8 Member of group of people household Workers..... 8 Monk..... 9 Others..... 0	Record code Male..... 1 Female..... 2	Record age at the last birthday before 1-July-10 If aged less than 1 year, record "0", align right	- Record code of month and year of birth e.g. If born on June, 2525 B.E. Record month "6" year (B.E.) "525" <i>(Record the last 3 digits)</i> - If unknown month/year of birth "Leave it blank"		"What religion is [name]?" Record code Buddhism..... 1 Islam..... 2 Christianity.... 3 Hinduism..... 4 Confucianism.. 5 Sikhism..... 6 Others..... 7 No religion.... 8
F1	F2	F3	F4	F5	Month	Year (B.E.)	F8

<input type="text"/>			<input type="text"/>	<input type="text"/>	<input type="text"/>	2 <input type="text"/>	<input type="text"/>
<input type="text"/>			<input type="text"/>	<input type="text"/>	<input type="text"/>	2 <input type="text"/>	<input type="text"/>
<input type="text"/>			<input type="text"/>	<input type="text"/>	<input type="text"/>	2 <input type="text"/>	<input type="text"/>
<input type="text"/>			<input type="text"/>	<input type="text"/>	<input type="text"/>	2 <input type="text"/>	<input type="text"/>
<input type="text"/>			<input type="text"/>	<input type="text"/>	<input type="text"/>	2 <input type="text"/>	<input type="text"/>
<input type="text"/>			<input type="text"/>	<input type="text"/>	<input type="text"/>	2 <input type="text"/>	<input type="text"/>

Ask everyone		Ask people aged 3 years or over						
Nationality	Name in household registration	Education (As of 1-July-10)						
"What nationality is [name]?" - Have nationality Record "nationality" e.g. Nationality... <i>Thai</i> Code <input type="text" value="7"/> <input type="text" value="6"/> <input type="text" value="4"/> Nationality... <i>Chinese</i> Code <input type="text" value="1"/> <input type="text" value="5"/> <input type="text" value="6"/> Nationality... <i>Burmese</i> Code <input type="text" value="1"/> <input type="text" value="0"/> <input type="text" value="4"/> - No nationality Record <i>No nationality</i> Code <input type="text" value="9"/> <input type="text" value="9"/> <input type="text" value="8"/> (Record code by enumerator)	"Does [name] have his/her name in this household registration?" Have in this household..... 1 Have in other place - This province..... 2 - Other province..... 3 Do not have in Thailand but in other country..... 4 Not at all..... 5	Level Not study/never attained/never completed..... 0	Record code	Level - Buddhist education	Record code	Ask people who are currently studying in F11 "Where does [name] normally study?" If study in • Thailand Record the name of province • Overseas country Record code "78" (Record code by enumerator)		
		Study/graduated in		- Dharma branch..... 17				
		- Preschool..... 1		- Pali branch..... 18				
		- Primary school..... 2		- Islamic school..... 19				
		- Lower secondary school..... 3		- Others (e.g. short vocational course)..... 20				
		- Upper secondary school..... 4		How to record Level of educational enrollment (F11), level of highest educational attainment (F12) - If currently enrolling/ever studied/already completed Record Level = code 1 - 20 Year = year/grade/level of non-formal education (If study in Dharma branch, record 1 st , 2 nd , 3 rd year) - If currently enrolling/ever studied/already completed, but unknown level/year Record level/year = 98 - If not study/never attained/never completed Record level and year = 0, align right				
		- Vocational certificate..... 5						
		- Certificate, higher than upper secondary school..... 6		Educational enrollment "Is [name] currently studying?"			Highest educational attainment What is the highest level of education attained by [name]?	
		- Diploma..... 7		Level	Year/grade/level of non-formal education		Level	Year/grade/level of non-formal education
		- High vocational certificate..... 8		F11			F12	
- Bachelor..... 9								
- Certificate, higher than bachelor..... 10								
- Master..... 11								
- Certificate, higher than master..... 12								
- Ph.D..... 13								
- Certificate, higher than Ph.D./medical specialist..... 14								
- Non-formal education (Kor-Sor-Nor)..... 15								
- International school education..... 16								
		F9		F10		F13		

<input type="text" value=""/>	<input type="text" value=""/>	<input type="text" value=""/>	<input type="text" value=""/>	<input type="text" value=""/>	<input type="text" value=""/>	<input type="text" value=""/>
<input type="text" value=""/>	<input type="text" value=""/>	<input type="text" value=""/>	<input type="text" value=""/>	<input type="text" value=""/>	<input type="text" value=""/>	<input type="text" value=""/>
<input type="text" value=""/>	<input type="text" value=""/>	<input type="text" value=""/>	<input type="text" value=""/>	<input type="text" value=""/>	<input type="text" value=""/>	<input type="text" value=""/>
<input type="text" value=""/>	<input type="text" value=""/>	<input type="text" value=""/>	<input type="text" value=""/>	<input type="text" value=""/>	<input type="text" value=""/>	<input type="text" value=""/>
<input type="text" value=""/>	<input type="text" value=""/>	<input type="text" value=""/>	<input type="text" value=""/>	<input type="text" value=""/>	<input type="text" value=""/>	<input type="text" value=""/>
<input type="text" value=""/>	<input type="text" value=""/>	<input type="text" value=""/>	<input type="text" value=""/>	<input type="text" value=""/>	<input type="text" value=""/>	<input type="text" value=""/>
<input type="text" value=""/>	<input type="text" value=""/>	<input type="text" value=""/>	<input type="text" value=""/>	<input type="text" value=""/>	<input type="text" value=""/>	<input type="text" value=""/>
<input type="text" value=""/>	<input type="text" value=""/>	<input type="text" value=""/>	<input type="text" value=""/>	<input type="text" value=""/>	<input type="text" value=""/>	<input type="text" value=""/>
43	46	47	49	51	53	55

Ask people aged 10 years or over		Ask people aged 13 years or over				
Literacy "Can [name] read and write in Thai and/or other languages?"		Ask female only "Does [name] have biological children?"		Marital status (As of 1-July-10) "Is [name] single, married, widowed, divorced or separated?"		
		"How many biological children has [name] given birth to?" (Including still alive and deceased as of 1-July-10)				
Thai Record code Able..... 1 Unable..... 0	Other languages - Able, specify the language • If more than 1 language, specify the most fluent language - Unable Record code "0", align right (Record code by enumerator)	Record code Yes..... 1 (Continued) No..... 0 (Skip to F18)	Still alive children Record code Yes..... 1 (Continued) No..... 0 (Skip to F18)	Deceased children Record code Yes..... 1 (Continued) No..... 0 (Skip to F18)	Record code Single..... 1 Married or consensual union..... 2 Widowed..... 3 Divorced..... 4 Separated..... 5 Ever married but unknown current status..... 6	
		← If none, record "0", align right →				
		Living in this house Living elsewhere				
F14		F15	F16		F17	F18

□	□ □	□	□ □	□ □	□ □	□
□	□ □	□	□ □	□ □	□ □	□
□	□ □	□	□ □	□ □	□ □	□
□	□ □	□	□ □	□ □	□ □	□
□	□ □	□	□ □	□ □	□ □	□
□	□ □	□	□ □	□ □	□ □	□
□	□ □	□	□ □	□ □	□ □	□
57	58	60	61	63	65	67

0 0 0 5		Part 2 Population questions (continued)			
Ask people aged 15 years or over				Ask everyone	
Main occupation in the previous year (1-July-09 to 30-June-10) "During the past year, what occupation did [name] spend the most time?" - If not work, Record "Did not work" (Skip to F23) - If work, Record "responsibility....." and position (If possible)" (If more than one , Record the most time spent) e.g. Controlling warehouse system (Manager) Packing electrical wire into box Owner of tailor's shop/tailor Teacher in primary school Veterinarian Taxi driver/chauffeur Recording an account Electrical engineer Cultivating rice for sell Employed as dish cleaner Selling rice and curry (Record code at office)	Ask only those who record occupation in F19			Place of birth	
	Type of industry or activity of work place "What type of activity was [name]'s work place?" Record Type of industry/characteristics of work in details e.g. Soft drink product company Electrical wire factory Tailor's shop Secondary school Veterinary hospital Taxi service/private car driver service Dealer shop for construction equipments The Electricity Generating Authority Growing rice for sale Noodles' shop Rice and curry pushcart (Record code at office)	Work status "What was [name]'s work status?" Record code Employer..... 1 Own account worker without employee..... 2 Unpaid family worker..... 3 Government employee..... 4 State-owned enterprise employee..... 5 Private employee..... 6 Member of cooperative..... 7 (Record code by enumerator)	"At present, where is [name]'s work place?" - If the work place is in • Thailand Record province of work place • Overseas country Record code "78" - If not work Record code "98" (Record code by enumerator)	"What province/ country was [name] born?" If born in • Thailand Record province of birth • Overseas country Record country of birth (Record code by enumerator)	
F19	F20	F21	F22	Province	Country

<input type="text"/>	<input type="text"/>	<input type="text"/>	<input type="text"/>	<input type="text"/>	<input type="text"/>
<input type="text"/>	<input type="text"/>	<input type="text"/>	<input type="text"/>	<input type="text"/>	<input type="text"/>
<input type="text"/>	<input type="text"/>	<input type="text"/>	<input type="text"/>	<input type="text"/>	<input type="text"/>
<input type="text"/>	<input type="text"/>	<input type="text"/>	<input type="text"/>	<input type="text"/>	<input type="text"/>
<input type="text"/>	<input type="text"/>	<input type="text"/>	<input type="text"/>	<input type="text"/>	<input type="text"/>
<input type="text"/>	<input type="text"/>	<input type="text"/>	<input type="text"/>	<input type="text"/>	<input type="text"/>
<input type="text"/>	<input type="text"/>	<input type="text"/>	<input type="text"/>	<input type="text"/>	<input type="text"/>
<input type="text"/>	<input type="text"/>	<input type="text"/>	<input type="text"/>	<input type="text"/>	<input type="text"/>



Part 2 Population questions (continued)

Ask everyone						
Duration in current municipality/local administration "How many years has [name] lived continuously in this municipality/Tambon Administrative Organization?" Record code Less than 1 year..... 0 1 year..... 1 2 years..... 2 3 years..... 3 4 years..... 4 Unknown accurate time but less than 5 yrs.... 5 5 years or more/ since born..... 6 (If code 6, skip to F28)	Details of migration				Visible disabilities "Does [name] have difficulty in the following?" Record code No..... 0 Yes - Blindness in both eyes..... 1 - Unable to talk/communicate/ understand..... 2 - Lost arm or leg above wrist or ankle at least 1 side/ paralysis..... 3 - Psychiatric disorder/noisiness/ aggression/dumbness..... 4 - Autistic..... 5 - Delay in brain development/ mental retardation..... 6 - More than 1 disability as code 1 - 6..... 7	Respondent Record code Self..... 1 Household member..... 2 Person outside household... 3
	Ask people who answer "0 - 5" in F24		Ask people who moved within Thailand	Reason for migration "Why did [name] migrate?" Record code Seek work..... 1 Job assignment..... 2 Education..... 3 Follow family..... 4 Return home..... 5 Change residence..... 6 Move to institutional household..... 7 Others..... 8		
	Previous residence "What place did [name] live in before moving to this municipality/Tambon Administrative Organization?" (Only 1 answer)					
	Moved within this province	Move from other province	Move from overseas country	"Did [name] move from Municipal or TAO.?" Record code Municipality... 1 TAO 2		
	- Within this district Record Name of district	Record Name of province	Record Name of country (Skip to F27)			
- Moved from other district Record Name of previous district	(Record code by enumerator)					
District	Province	Country				
F24	F25		F26	F27	F28	F29

<input type="text"/>	<input type="text"/>	<input type="text"/>	<input type="text"/>	<input type="text"/>	<input type="text"/>	<input type="text"/>	<input type="text"/>
<input type="text"/>	<input type="text"/>	<input type="text"/>	<input type="text"/>	<input type="text"/>	<input type="text"/>	<input type="text"/>	<input type="text"/>
<input type="text"/>	<input type="text"/>	<input type="text"/>	<input type="text"/>	<input type="text"/>	<input type="text"/>	<input type="text"/>	<input type="text"/>
<input type="text"/>	<input type="text"/>	<input type="text"/>	<input type="text"/>	<input type="text"/>	<input type="text"/>	<input type="text"/>	<input type="text"/>
<input type="text"/>	<input type="text"/>	<input type="text"/>	<input type="text"/>	<input type="text"/>	<input type="text"/>	<input type="text"/>	<input type="text"/>
<input type="text"/>	<input type="text"/>	<input type="text"/>	<input type="text"/>	<input type="text"/>	<input type="text"/>	<input type="text"/>	<input type="text"/>
<input type="text"/>	<input type="text"/>	<input type="text"/>	<input type="text"/>	<input type="text"/>	<input type="text"/>	<input type="text"/>	<input type="text"/>
84	85	87	89	92	93	94	95

Part 3 Housing characteristics (private household only)

 Record code in
H1. "Type of dwelling"

 (If **more than 1**, record where household head lives)

Detached house.....	1	<input type="text"/>	H1
Town house/twin house/town home.....	2	96	
Condominium/mansion.....	3		
Flat/apartment/hostel.....	4		
Shop house/row house/row room.....	5		
Room in house.....	6	}	(Skip to H3)
Room in office.....	7		
Vehicle (boat,raft,car)	8		
Others (specify)	0		

H2. "Construction materials" (Ask only if code in H1 is 1-5)

Cement or brick.....	1	<input type="text"/>	H2
Wood.....	2	97	
Cement/brick and wood.....	3		
Non-permanent materials in local area, e.g. bamboo, thatch.....	4		
Reused materials, e.g. boxes, crates.....	5		
Others (specify)	6		

H3. "Tenure of dwelling" (Excluding land)

Owned			
- With a loan.....	1	<input type="text"/>	H3
- Outright.....	2	98	
Hire purchase.....	3		
Rent.....	4	}	(Skip to H5)
Living rent free			
- Employer-provided.....	5		
- Other rent free.....	6		
Others (specify)	7		

H4. "Tenure of residential land" (Ask only if code in H3 is 1-3)

Owner.....	1	<input type="text"/>	H4
Hire purchase.....	2	99	
Rent.....	3		
Rent-free.....	4		
Others (specify)	5		

H5. "Number of rooms used for sleeping in this dwelling"

 (Record "**amount**", align right) (If **no**, record "**0**", align right)

Number of bedroom.....	<input type="text"/>	<input type="text"/>	H5A
	100		
Number of other rooms used for sleeping.....	<input type="text"/>	<input type="text"/>	H5B
	102		

H6. "Source of lighting used in this household"

Electricity		<input type="text"/>	H6
- Electricity authority.....	1	104	
- Solarcell.....	2		
- Generator.....	3		
Others (specify)	4		

H7. "Type of fuel used for cooking in this household"

Gas.....	1	<input type="text"/>	H7
Charcoal/wood.....	2	105	
Electricity.....	3		
Kerosene/others (specify)	4		
No cooking.....	5		

H8. "Type of toilet used in this household"

Sitting toilet.....	1	<input type="text"/>	H8
Squat toilet.....	2	106	
Sitting and squat toilet.....	3		
Pit toilet/defecate into river or canal.....	4		
No toilet.....	5		

H9. "Main source of water for this household"

 (Record main source of **drinking water** in H9A and record main source of **water for general use** in H9B)

Tap water.....	1	Drinking	
Purified tap water (boiled or filtered)	2	<input type="text"/>	H9A
Groundwater.....	3	107	
Well.....	4	General use	
Water from river/canal/waterfall/mountain.....	5	<input type="text"/>	H9B
Rain water.....	6	108	
Bottled water/water vending machine.....	7		
Others (specify)	8		

Part 3 Housing characteristics (private household only) (continued)

 Record code in
H10. "List of assets owned by household members as of 1-July-10"

 If it **"has been owned"**, record **"1"**
"has not been owned", record **"0"**

Television set.....	<input type="checkbox"/>	H10A	Washing machine.....	<input type="checkbox"/>	H10G
VCD/DVD player.....	<input type="checkbox"/>	H10B	Air conditioner.....	<input type="checkbox"/>	H10H
Mobile telephone.....	<input type="checkbox"/>	H10C	Private car/pickup truck/van.....	<input type="checkbox"/>	H10I
Computer.....	<input type="checkbox"/>	H10D	Motorbike.....	<input type="checkbox"/>	H10J
Fridge/freezer.....	<input type="checkbox"/>	H10E	Tractor, 4 wheels.....	<input type="checkbox"/>	H10K
Microwave/cooking oven.....	<input type="checkbox"/>	H10F	Tractor, 2 wheels (<i>walking tractor</i>)	<input type="checkbox"/>	H10L

109 - 114

115 - 120

H11. "List of devices/technologies presented in this household as of 1-July-10"

 If it **"has been presented"**, record **"1"**
"has not been presented", record **"0"**

Cable TV.....	<input type="checkbox"/>	H11A
	121	
Satellite dish.....	<input type="checkbox"/>	H11B
	122	
Internet.....	<input type="checkbox"/>	H11C
	123	

นิยามศัพท์ทางประชากร

1. **อัตราส่วนเพศ (Sex ratio)** หมายถึง อัตราส่วนของผู้ชายต่อผู้หญิงในประชากรกลุ่มหนึ่ง ปกติจะแสดงจำนวนผู้ชายต่อผู้หญิง 100 คน
2. **อัตราการเพิ่มของประชากร (Growth rate)** หมายถึง อัตราซึ่งประชากรเพิ่มขึ้น (หรือลดลง) ในปีหนึ่งอันเป็นผลจากการเพิ่มตามธรรมชาติและการย้ายถิ่นสุทธิ แสดงในรูปร้อยละของประชากรที่ใช้เป็นฐาน
3. **อัตราส่วนการเป็นภาระ (อัตราส่วนพึ่งพิงทางอายุ : Age dependency ratio)** หมายถึง อัตราส่วนของประชากรที่อยู่ในกลุ่มอายุนอกวัยแรงงานต่อประชากรในวัยแรงงาน โดยมีข้อสมมุติว่า ประชากรในกลุ่มอายุนอกวัยแรงงานที่ต้องพึ่งพิงทางเศรษฐกิจ ได้แก่ กลุ่มประชากรวัยเด็ก (อายุต่ำกว่า 15 ปี) และกลุ่มประชากรสูงอายุ (อายุ 60 หรือ 65 ปีขึ้นไป) ส่วนประชากรที่เป็นที่พึ่งพิงทางเศรษฐกิจของประชากรกลุ่มอื่น คือ ประชากรวัยแรงงาน (อายุ 15-59 หรือ 15-64 ปี) อัตราส่วนการเป็นภาระแสดงอัตราส่วนต่อประชากร 100 คน
4. **อายุมัธยฐาน (Median age)** หมายถึง อายุตรงกลางซึ่งแบ่งประชากรออกเป็นสองส่วนจำนวนเท่า ๆ กัน โดยประชากรส่วนหนึ่งมีอายุน้อยกว่า และอีกส่วนหนึ่งมีอายุมากกว่าอายุตรงกลางนี้
5. **ความหนาแน่นของประชากร (Population density)** หมายถึง ประชากรต่อหน่วยของพื้นที่ (จำนวนบุคคลต่อตารางกิโลเมตร หรือจำนวนบุคคลต่อพื้นที่ที่ใช้การได้หนึ่งตารางกิโลเมตร)
6. **อายุเฉลี่ยแรกสมรส (Average Age at first marriage)** หมายถึง อายุเฉลี่ยของประชากรเมื่อเปลี่ยนสถานภาพจากโสดเป็นสมรส อายุเฉลี่ยเมื่อแรกสมรสเป็นดัชนีที่แสดงว่าประชากรส่วนใหญ่อยู่เป็นโสดจนถึงอายุเท่าไร
7. **บุตรเกิดรอด (Children ever born : CEB)** หมายถึง จำนวนลูกทั้งหมดที่มารดาได้ให้กำเนิดตั้งแต่เริ่มเข้าสู่วัยเจริญพันธุ์จนถึงปัจจุบัน
8. **บุตรที่มีชีวิตอยู่ (Children still living : CHL)** หมายถึง บุตรเกิดรอดที่ปัจจุบันยังมีชีวิตอยู่

คณะผู้จัดทำ CD - ROM

หน่วยงานเจ้าของเรื่อง

สำนักงานสถิติจังหวัดนราธิวาส
โทร. 0 7364 2624

หน่วยงานผลิตและออกแบบ

กลุ่มบูรณาการข้อมูลสถิติ
สำนักสถิติพยากรณ์
โทร. 0 2141 7494

ตารางสถิติในรูปแบบ Format Excel

ตารางประชากร

ตารางสถิติในรูป Format Excel

ตารางประชากร

- ตารางที่ 1 ประชากรจำแนกตามเพศ ครั้วเรือนจำแนกตามประเภทของครั้วเรือน อำเภอ และเขตการปกครอง
- ตารางที่ 2 ประชากรจำแนกอายุรายปี เพศ และเขตการปกครอง
- ตารางที่ 3 ประชากรจำแนกตามกลุ่มอายุ เพศ อำเภอ และเขตการปกครอง
- ตารางที่ 4 ประชากรจำแนกตามศาสนา เพศ และเขตการปกครอง
- ตารางที่ 5 ประชากรจำแนกตามสัญชาติ เพศ และเขตการปกครอง
- ตารางที่ 6 ประชากรจำแนกตามภาษาที่ใช้พูดในครั้วเรือน เพศ และเขตการปกครอง
- ตารางที่ 7 ประชากรอายุ 3 ปีขึ้นไป จำแนกตามระดับชั้นที่กำลังเรียน กลุ่มอายุ เพศ และเขตการปกครอง
- ตารางที่ 8 ประชากรอายุ 3 ปีขึ้นไป จำแนกตามระดับชั้นที่เรียนสำเร็จ กลุ่มอายุ เพศ และเขตการปกครอง
- ตารางที่ 9 ประชากรอายุ 10 ปีขึ้นไป จำแนกตามการอ่านออกเขียนได้ กลุ่มอายุ เพศ และเขตการปกครอง
- ตารางที่ 10 ประชากรอายุ 13 ปีขึ้นไป จำแนกตามสถานภาพสมรส กลุ่มอายุ เพศ และเขตการปกครอง
- ตารางที่ 11 หญิงเคยสมรสอายุ 13 ปีขึ้นไป จำแนกตามจำนวนบุตรเกิดรอด จำนวนบุตรเกิดรอดโดยเฉลี่ย กลุ่มอายุของหญิง และเขตการปกครอง
- ตารางที่ 12 หญิงเคยสมรสอายุ 13 ปีขึ้นไป จำแนกตามจำนวนบุตรที่มีชีวิตอยู่ จำนวนบุตรที่มีชีวิตอยู่โดยเฉลี่ย กลุ่มอายุของหญิง และเขตการปกครอง
- ตารางที่ 13 ประชากรจำแนกตามลักษณะความพิการ เพศ และเขตการปกครอง
- ตารางที่ 14 ประชากรอายุ 15 ปีขึ้นไปทำงานในรอบปี จำแนกตามหมวดอาชีพ กลุ่มอายุ เพศ และเขตการปกครอง
- ตารางที่ 15 ประชากรอายุ 15 ปีขึ้นไปทำงานในรอบปี จำแนกตามหมวดอุตสาหกรรม กลุ่มอายุ เพศ และเขตการปกครอง
- ตารางที่ 16 ประชากรอายุ 15 ปีขึ้นไปทำงานในรอบปี จำแนกตามสถานภาพการทำงาน กลุ่มอายุ เพศ และเขตการปกครอง
- ตารางที่ 17 ประชากรจำแนกตามสถานที่เกิด เพศ และเขตการปกครอง
- ตารางที่ 18 ประชากรจำแนกตามลักษณะการย้ายถิ่น เพศ และเขตการปกครอง
- ตารางที่ 19 ประชากรที่ย้ายถิ่นภายใน 5 ปี จำแนกตามสถานที่อยู่ก่อนย้าย กลุ่มอายุ และเพศ
- ตารางที่ 20 ประชากรที่ย้ายถิ่นภายใน 5 ปี จำแนกตามเหตุผลของการย้ายถิ่น เพศ และเขตการปกครอง
- ตารางที่ 21 ประชากรจำแนกตามการมีชื่อในทะเบียนบ้าน เพศ และเขตการปกครอง
- ตารางที่ 22 ครั้วเรือนส่วนบุคคลจำแนกตามกลุ่มอายุของหัวหน้าครั้วเรือน เพศ และเขตการปกครอง

ตารางเคหะ

ตารางสถิติในรูปแบบ Format Excel

ตารางคะแนน

- ตารางที่ 1 คริวเรือส่วนบุคคล จำแนกตามประเภทของที่อยู่อาศัย การครอบครองที่อยู่อาศัย และเขตการปกครอง
- ตารางที่ 2 คริวเรือส่วนบุคคล จำแนกตามประเภทของที่อยู่อาศัย ลักษณะของที่อยู่อาศัย และเขตการปกครอง
- ตารางที่ 3 คริวเรือส่วนบุคคล จำแนกตามการถือกรรมสิทธิ์ที่ดิน การครอบครองที่อยู่อาศัย และเขตการปกครอง
- ตารางที่ 4 คริวเรือส่วนบุคคล จำแนกตามขนาดของครัวเรือน ประเภทของที่อยู่อาศัย และเขตการปกครอง
- ตารางที่ 5 คริวเรือส่วนบุคคล จำแนกตามเชื้อเพลิงส่วนใหญ่ที่ใช้ในการประกอบอาหาร ประเภทของที่อยู่อาศัย และเขตการปกครอง
- ตารางที่ 6 คริวเรือส่วนบุคคล จำแนกตามลักษณะการใช้ส้วม ประเภทของที่อยู่อาศัย และเขตการปกครอง
- ตารางที่ 7 คริวเรือส่วนบุคคล จำแนกตามแหล่งที่มาของน้ำดื่ม และน้ำใช้ส่วนใหญ่ ประเภทของที่อยู่อาศัย และเขตการปกครอง
- ตารางที่ 8 คริวเรือส่วนบุคคล จำแนกตามการเป็นเจ้าของเครื่องใช้ การมีอุปกรณ์เทคโนโลยี และเขตการปกครอง