

รายงานสถิติจังหวัดกาญจนบุรี

Kanchanaburi Provincial Statistical Report

2563
2020

รายงานสถิติจังหวัดกาญจนบุรี พ.ศ. 2563

Kanchanaburi Provincial Statistical Report: 2020

สำนักงานสถิติจังหวัดกาญจนบุรี

Kanchanaburi Provincial Statistical Office



สำนักงานสถิติแห่งชาติ

สำนักงานสถิติแห่งชาติ

กระทรวงดิจิทัลเพื่อเศรษฐกิจและสังคม

National Statistical Office

Ministry of Digital Economy and Society

หน่วยงานเจ้าของเรื่อง

สำนักงานสถิติจังหวัดกาญจนบุรี
ศาลากลางจังหวัดกาญจนบุรี ชั้น 5
ถนนแสงชูโต ตำบลปากแพรก
อำเภอเมืองกาญจนบุรี จังหวัดกาญจนบุรี 71000
โทร 0 3451 5109, 0 3451 2996
โทรสาร 0 3451 5109, 0 3451 2996
ไปรษณีย์อิเล็กทรอนิกส์: kcnburi@nso.go.th

หน่วยงานที่เผยแพร่

กองสถิติพยากรณ์
สำนักงานสถิติแห่งชาติ
ศูนย์ราชการเฉลิมพระเกียรติ 80 พรรษา
อาคารรัฐประศาสนภักดี ชั้น 2
ถนนแจ้งวัฒนะ เขตหลักสี่ กทม. 10210
โทร 0 2141 7497
โทรสาร 0 2143 8132
ไปรษณีย์อิเล็กทรอนิกส์: binfopub@nso.go.th

ปีที่จัดพิมพ์ 2563
จัดพิมพ์โดย

Division-in-Charge

Kanchanaburi Provincial Statistical Office
Kanchanaburi City Hall.
Sangchuto Road, Pak Phraek,
Mueang, Kanchanaburi, THAILAND
Tel. +66 (0) 3451 5109, 0 3451 2996
Fax: +66 (0) 3451 5109, 03451 2996
E-mail: kcnburi@nso.go.th

Distributed by

Statistical Forecasting Bureau,
National Statistical Office,
The Government Complex Commemorating
His Majesty the King's 80th birthday Anniversary,
Rattthaprasasanabhakti Building, 2nd Floor.
Chaengwatthana Rd., Laksi,
Bangkok 10210, THAILAND
Tel. +66 (0) 2141 7497
Fax: +66 (0) 2143 8132
E-mail: binfopub@nso.go.th
<http://www.nso.go.th>

Published 2020
Printed by

คำนำ

จากวิสัยทัศน์ของสำนักงานสถิติแห่งชาติที่ว่า “เป็นองค์กรหลักของชาติในการบริหารจัดการระบบสถิติเพื่อการพัฒนาประเทศ” และพันธกิจในการให้บริการข้อมูลสถิติและสารสนเทศ แก่ผู้ใช้บริการทุกภาคส่วน สำนักงานสถิติจังหวัดกาญจนบุรี ซึ่งเป็นหน่วยงานหลักด้านสถิติของจังหวัด จึงได้จัดทำรายงานสถิติจังหวัดขึ้น โดยมีวัตถุประสงค์เพื่อรวบรวมและนำเสนอข้อมูลสถิติพื้นฐานด้านเศรษฐกิจ สังคม และสิ่งแวดล้อม พร้อมทั้งตัวชี้วัดต่าง ๆ ของจังหวัด ที่ได้รวบรวมจากผลสำมะโนและการสำรวจตัวอย่างของสำนักงานสถิติแห่งชาติ และจากหน่วยงานสถิติอื่น ๆ เพื่อเผยแพร่แก่หน่วยงานภาครัฐ ภาคเอกชน สถาบันการศึกษา และประชาชนทั่วไปนำข้อมูลสถิติไปใช้ในการกำหนด นโยบายวางแผน ตัดสินใจ และอ้างอิงต่าง ๆ

สำหรับรายงานสถิติจังหวัดกาญจนบุรี พ.ศ. 2563 ฉบับนี้ เนื้อหาประกอบด้วย 2 ส่วน ดังนี้ **ส่วนที่หนึ่ง** เป็นการนำเสนอสรุปข้อมูลเกี่ยวกับจังหวัดกาญจนบุรี แผนที่จังหวัด และข้อมูลสถิติที่น่าสนใจโดยนำเสนอในรูปแบบอินโฟกราฟฟิก **ส่วนที่สอง** เป็นการนำเสนอข้อมูลสถิติในรูปแบบของตาราง และตัวชี้วัดที่สำคัญของจังหวัด เพื่อให้ผู้ใช้มีข้อมูลสถิติที่ครบถ้วน สะดวกในการนำไปใช้ โดยได้นำเสนอตามสาขาสถิติ คือ สถิติประชากรศาสตร์ ประชากรและเคหะ สถิติแรงงาน สถิติการศึกษา สถิติศาสนา ศิลปะ วัฒนธรรม สถิติสุขภาพ สถิติสวัสดิการสังคม สถิติหญิงและชาย สถิติรายได้และรายจ่ายของครัวเรือน สถิติยุติธรรม ความมั่นคง การเมือง และการปกครอง สถิติบัญชีประชาชาติ สถิติเกษตรและประมง สถิติอุตสาหกรรม สถิติพลังงาน สถิติการค้าและราคา สถิติการขนส่งและโลจิสติกส์ สถิติเทคโนโลยีสารสนเทศและการสื่อสาร สถิติการท่องเที่ยวและกีฬา สถิติการเงิน การธนาคาร และการประกันภัย สถิติการคลัง และสถิติทรัพยากรธรรมชาติและสิ่งแวดล้อม ทั้งนี้ข้อมูลสถิติที่น่าสนใจได้ระบุแหล่งที่มาของข้อมูลไว้ใต้ตารางสถิติทุกตารางเพื่อให้ผู้ใช้ข้อมูลสามารถสืบค้น ทารายละเอียดเชิงลึกเพิ่มเติมได้อย่างสะดวกมากขึ้น

สำนักงานสถิติจังหวัดกาญจนบุรี ขอขอบคุณส่วนราชการ และรัฐวิสาหกิจ ที่ให้ความอนุเคราะห์ข้อมูลเพื่อนำมาจัดทำรายงานสถิติจังหวัดไว้ ณ ที่นี้ และยินดีรับคำแนะนำ ข้อคิดเห็นจากผู้ใช้ข้อมูลสถิติ ซึ่งจะเป็นประโยชน์อย่างยิ่งในการพัฒนาและปรับปรุงรายงานสถิติจังหวัดฉบับต่อไป ทั้งนี้หากสนใจข้อมูลของจังหวัดเพิ่มเติม สามารถเข้าไปค้นหาได้ที่ <http://www.nso.go.th> หรือศูนย์ข้อมูลสถิติจังหวัด <http://service.nso.go.th/nso/web/contact/contact04.html>

Preface

As a vision is SMART Statistical Center for Decision Making, the National Statistical Office has been carrying out the mission in provide statistical and information service to all users. The Kanchanaburi Provincial Statistical Office, acting as a core agency of the local statistical office, has therefore, produced provincial statistical report. This report presents basic statistical data, concerning economic, social and environmental aspects, including the provincial indicators. Those statistics were from both censuses and surveys conducted by NSO as well as from other statistical units of Line Ministries. These statistical data could be used to guide policy planning, decision making and references purposes.

The Kanchanaburi Provincial Statistical Report 2020 consists of; **Part 1:** Presentation of an overview of Kanchanaburi, on basic information, its map and statistical data in the form of Infographic. **Part 2:** Presentation of statistical data and some major indicators, in the form of statistical tables, which enable users to use complete data in timely manner. The presentation has been classified based on statistical sectors namely: Demographic, Population and Housing Statistics, Labour Statistics, Education Statistics, Religion Art and Culture Statistics, Health Statistics, Social Security Statistics, Gender Statistics, Household Income and Expenditure Statistics, Justice, Security, Political and Public Administration Statistics, National Accounts, Agricultural and Fishery Statistics, Industrial Statistics, Energy Statistics, Trade and Price Statistics, Transport and Logistics Statistics, Information Communication and Technology Statistics, Tourism and Sports Statistics, Finance, Banking and Insurance Statistics, Fiscal Statistics and Natural Resources and Environment Statistics. Sources of data presented have been provided under all statistical tables to enable users to seek additional information.

The Kanchanaburi Provincial Statistical Office would like to express our sincere gratitude to all government agencies and state enterprises for the kind support in providing statistical data for this report. Any suggestions and comments are welcomed and would be taken into account so as to improve our next report. For further information, please visit our website at <http://www.nso.go.th> or Provincial Statistical Data Center at <http://service.nso.go.th/nso/web/contact/contact04.html>

แผนที่จังหวัดกาญจนบุรี



สหภาพพม่า

แผนที่จังหวัดกาญจนบุรี

เครื่องหมายแผนที่	ข้อมูลเขตการปกครอง
	เขตจังหวัด
	เขตอำเภอ ถึงอำเภอ
	เขตตำบล
	เขตเทศบาล
	ถนนพื้นแข็ง
	ถนนพื้นอ่อน
	ทางรถไฟ
	แม่น้ำ
	ที่ตั้งจังหวัด อำเภอ ถึงอำเภอ

จำนวนอำเภอ	13	อำเภอ
จำนวนตำบล	98	ตำบล
จำนวนเทศบาล	27	เทศบาล
ข้อมูลครั้งสุดท้ายเมื่อ มิถุนายน 2546		

0 0.5 1 1.5 2 กม.

จังหวัดกาญจนบุรี

ประวัติและความเป็นมา

เมืองกาญจนบุรี เป็นเมืองโบราณเก่าแก่มีประวัติศาสตร์ความเป็นมาทุกยุคสมัย สามารถแบ่งออกเป็นยุคสมัยตามหลักฐานที่พบ ได้ดังนี้

สมัยก่อนประวัติศาสตร์ เริ่มตั้งแต่สมัยเริ่มกำเนิดมนุษย์ขึ้นในโลก จากสภาพภูมิศาสตร์ที่มีภูเขา แม่น้ำ ป่าไม้ สิ่งสารพัดมีมากมาย เหมาะที่จะเป็นที่ตั้งอาศัยของมนุษย์มาตั้งแต่ในสมัยก่อนประวัติศาสตร์พบหลักฐานทางด้านโบราณคดีมากมาย ได้แก่ เครื่องมือหินกะเทาะ เครื่องมือสมัยหินใหม่ เครื่องมือสมัยโลหะ โครงกระดูกมนุษย์ ภาชนะดินเผา เครื่องประดับ ภาพเขียนสีที่ผนังถ้ำ โลงศพ ฯลฯ ตามถ้ำเพิงผา และตามลำน้ำแควน้อย แควใหญ่ ตลอดไปจนถึงลุ่มแม่น้ำแม่กลอง

สมัยทวารวดี เมื่ออินเดียได้เดินทางเข้ามาค้าขาย และเผยแผ่พุทธศาสนายังแคว้นสุวรรณภูมิ ในราวพุทธศตวรรษที่ 11 - 16 พบหลักฐานศิลปะอินเดีย สมัยคุปตะในสมัยทวารวดี ตามลำน้ำแควน้อย แควใหญ่ และแม่กลอง ที่บ้านวังปะโท บ้านท่าหวี บ้านวังตะเคียน และพงตึก โบราณวัตถุสถานที่พบ เช่น ซากเจดีย์ วิหาร พระพุทธรูป พระพิมพ์ เสมาธรรมจักร ธรรมหิน เครื่องประดับ ภาชนะดินเผา และพบตะเกียงโรมันสำริดที่มีอายุราว พ.ศ. 600 นับเป็นโบราณวัตถุที่เก่าแก่ที่สุดของไทย

สมัยอิทธิพลขอม จากหลักฐานทางเอกสารที่เก่าแก่ที่สุดที่กล่าวถึงเมืองกาญจนบุรี คือ พงศาวดารเหนือ กล่าวว่า "กาญจนบุรีเป็นเมืองพญางงพระราชทานบิดาของพระยาพาน เป็นเมืองสำคัญของแคว้นอุทองหรือสุวรรณภูมิ มีผู้สันนิษฐานว่าพญางงสร้างขึ้นราว พ.ศ. 1350" ต่อมาขอมได้แผ่อิทธิพลนำเอาศาสนาพุทธมหายานเข้ามาประดิษฐานในเมืองกาญจนบุรี ปรากฏหลักฐานคือปราสาทเมืองสิงห์ เมืองครุฑ เมืองกลอนโต จนอำนาจอิทธิพลขอมเสื่อมลงไป

สมัยกรุงศรีอยุธยาเป็นราชธานี เมืองกาญจนบุรีปรากฏชื่อเสียงเป็นที่รู้จักกันทั่วไป ต้องกลายมาเป็นเมืองหน้าด่าน เพราะตั้งอยู่ติดกับประเทศคู่สงครามคือ พม่า กาญจนบุรีจึงเป็นเส้นทางเดินทัพและสมรภูมิ ด้วยเหตุว่ามีช่องทางเดินติดต่อกับพม่า คือด่านพระเจดีย์สามองค์ และด่านบ้องตี้ จึงนับว่ามีความสำคัญที่สุดเมืองหนึ่งในทางยุทธศาสตร์ยังปรากฏชื่อสถานที่ในพงศาวดารหลายแห่ง เช่น ด่านพระเจดีย์สามองค์ สามสบ ท่าดินแดง พุตะไคร้ เมืองด่านต่างๆ เมืองกาญจนบุรีตั้งอยู่ในช่องเขาริมลำน้ำแควใหญ่มีลำตะเพินอยู่ทางด้านทิศเหนือ ด้านหลังติดเขาชนไก่ ห่างจากที่ตั้งปัจจุบันไปประมาณ 14 กิโลเมตร ชาวบ้านเรียกกันว่าเมืองกาญจนบุรีเก่ามีผังเมืองเป็นรูปสี่เหลี่ยมผืนผ้าขนาด 170 x 355 เมตร มีป้อมมุมเมืองก่อด้วยดินและหินทับถมกัน ลักษณะของการตั้งเมืองเหมาะแก่ยุทธศาสตร์ในสมัยนั้นอย่างยิ่ง ด้วยเป็นซอกเขาที่สกัดกั้นพม่าที่ยกมาทางด้านพระเจดีย์สามองค์ มุ่งจะไปตีเมืองสุพรรณบุรีและอยุธยาจำเป็นต้องตีเมืองกาญจนบุรีให้ได้เสียก่อน หากหลีกเลี่ยงไปอาจจะถูกกองทัพที่เมืองกาญจนบุรีตีกระหนาบหลัง ปัจจุบันยังมีซากกำแพงเมือง ป้อมปราการ พระปรางค์ เจดีย์ และวัดร้างถึง 7 วัดด้วยกัน สมัยอยุธยาไทยต้องทำสงครามกับพม่าถึง 24 ครั้ง กาญจนบุรีเป็นสมรภูมิหลายครั้งและเป็นทางผ่านไปตีอยุธยาจนต้องเสียกรุงครั้งที่ 2 ในปี พ.ศ. 2310 และต้องย้ายราชธานีใหม่

สมัยธนบุรีเป็นราชธานี กรุงธนบุรีเป็นราชธานีใหม่จากการก่อกองทัพโดยพระเจ้ากรุงธนบุรี ในสมัยนี้เกิดสงครามกับพม่าถึง 10 ครั้ง กาญจนบุรีเป็นสมรภูมิอีกหลายครั้ง เช่น สงครามที่บางกุ้ง และที่บางแก้ว ซึ่งมีสมรภูมিরบกันที่บริเวณบ้านหนองขาว

สมัยกรุงรัตนโกสินทร์เป็นราชธานี เมื่อไทยย้ายราชธานีมาอยู่ที่กรุงเทพฯ เพียง 3 ปี ก็เกิดสงคราม

ใหญ่คือ สงคราม 9 ท้า แต่ไทยสามารถยันกองทัพพม่าแตกพ่ายไปได้ ณ สมรภูมิมรบเหนือทุ่งลาดหญ้า ในปีต่อมาก็ต้องทำสงครามที่สามสบและทำดินแดงอีก และไทยตีเมืองทวาย จากนั้นจะเป็นการรบกันเล็กน้อยและมีแต่เพียงข่าวศึก เพราะพม่าต้องไปรบกับอังกฤษในที่สุดก็ตกเป็นเมืองขึ้น และเลิกรบกับไทยตลอดไป

ในสมัยรัตนโกสินทร์ตอนต้นยุทธศาสตร์การรบเปลี่ยนไป โดยเหตุที่พม่าต้องนำทัพลงมาทางใต้เพื่อเข้าตีกรุงรัตนโกสินทร์ จำเป็นต้องมีทัพเรือล่องลงมาจากสังขละบุรี มาตามลำน้ำแควน้อยผ่านอำเภอไทรโยคมายังปากแพรก ซึ่งเป็นที่รวมของแม่น้ำทั้งสองด้วยเหตุนี้หลังจากสิ้นสงคราม 9 ท้า แล้วจึงได้เลื่อนที่ตั้งฐานทัพจากเมืองกาญจนบุรีที่ลาดหญ้ามาตั้งที่ตำบลปากแพรก ซึ่งเป็นที่รวมของแม่น้ำทั้ง 2 สาย กลายเป็นแม่น้ำแม่กลอง พระบาทสมเด็จพระจุลจอมเกล้าฯ ทรงอธิบายว่า "ที่จริงภูมิลักษณ์เมืองปากแพรกดีกว่าเขาชนไก่ เพราะตั้งอยู่ในที่รวมของแม่น้ำทั้ง 2 สาย พื้นแผ่นดินที่ตั้งเมืองก็สูงแลเห็นแม่น้ำน้อยได้ไกล ป้อมกลางย่านตั้งอยู่กลางลำน้ำทีเดียว แต่เมืองกาญจนบุรีที่ย้ายมาตั้งใหม่นี้เดิมปักเสาระเนียดแล้วถมดินเป็นเชิงเทินเท่านั้น"

ในสมัยรัชกาลที่ 2 กรมหมื่นเจษฎาบดินทร์ได้เสด็จออกมาชดดาทัพ กำแพงเมืองก็คงเป็นระเบียบไม่อยู่ต่อมาจนถึง พ.ศ.2374 พระบาทสมเด็จพระนั่งเกล้าเจ้าอยู่หัว รัชกาลที่ 3 ได้โปรดให้ก่อสร้างกำแพงเมืองและป้อมปราการขึ้นเป็นถาวร ทั้งนี้โดยมีพระราชประสงค์ส่วนใหญ่เพื่อติดต่อค้าขายกับเมืองราชบุรี ดังพระราชนิพนธ์เสด็จประพาสไทรโยคกล่าวไว้ตอนหนึ่งว่า "แต่มีเมืองปากแพรกเป็นที่ค้าขาย ด้วยเขาชนไก่เมืองเดิมอยู่เหนือมากมีแก่งถึงสองแก่ง ลูกค้าไปมาลำบาก จึงลงมาตั้งเมืองเสียที่ปากแพรกนี้เป็นทางไปมาแก่เมืองราชบุรีง่าย เมืองที่สร้างขึ้นใหม่กว้าง 5 เส้น ยาว 18 วา มีป้อม 4 มุม เมือง ป้อมย่านกลางด้านยาวตรงหน้าเมืองทิศตะวันตกเฉียงใต้มีป้อมใหญ่อยู่ตรงเนิน ด้านหลังมีป้อมเล็กตรงกับป้อมใหญ่ 1 ป้อม" การสร้างเมือง

กาญจนบุรีใหม่นี้ ดังปรากฏในศิลาจารึกดังนี้ ให้พระยาราชวรินทร์ เจ้ากรมพระตำรวจเป็นพระยาประสิทธิสงครามรามภักดีศรีพิเศษประเทศนิคมภิรมย์ราชไชยสวรรค์พระยากาญจนบุรี ครึ่งกลับเข้าไปเฝ้าโปรดเกล้าฯ ว่าเมืองกาญจนบุรีเป็นเมืองอังกฤษ พม่า รามัญ ไปมาให้สร้างเมืองก่อกำแพงขึ้นไว้จะได้เป็นชาวพระนครเขื่อนเพชรเขื่อนฉัตรมั่นคงไว้แห่งหนึ่ง ในปัจจุบันกำแพงถูกทำลายลงโดยธรรมชาติและหน่วยราชการเพื่อประโยชน์อย่างอื่น เหลือเพียงประตูเมืองและกำแพงเมืองบางส่วน

การปกครองของเมืองกาญจนบุรี ในสมัยรัตนโกสินทร์ตอนต้นประกอบด้วยเมืองด่าน 8 เมือง อยู่ในแควน้อย 6 เมือง แควใหญ่ 2 เมือง ตั้งขึ้นเพื่อประโยชน์ในทางยุทธศาสตร์ เพราะได้ตั้งให้พวกมอญอาสา มอญเชลย และกะเหรี่ยง เป็นเจ้าเมืองปกครองกันเอง เพื่อให้มีเกียรติศัพท์ดังออกไปเมืองพม่าว่ามีหัวเมืองแน่นหนาหลายชั้นและมีหน้าที่คอยตระเวนด่านฟังข่าวคราวข้าศึกติดต่อกันโดยตลอดเมื่อสงครามว่างเว้นลงแล้ว เจ้าเมืองกรมการเมืองเหล่านี้ก็มีหน้าที่ส่งส่วย ทองคำ ดีบุก และสิ่งอื่นๆ แก่รัฐบาลโดยเหตุที่ในสมัยนั้นมิได้จัดเก็บภาษีอากรจากพวกเหล่านี้แต่อย่างใด

เมืองด่าน 7 เมือง (รามัญ 7 เมือง) ประกอบด้วยเมืองในลุ่มแม่น้ำแควน้อย 6 เมือง และแควใหญ่ 1 เมือง เมืองต่างๆ เหล่านี้ผู้สำเร็จราชการเมืองยังไม่มีพระนามในสมัยพระบาทสมเด็จพระจอมเกล้าเจ้าอยู่หัวจึงทรงพระกรุณาโปรดเกล้าฯ พระราชทานเป็นภาษาสันสกฤตแก่ผู้สำเร็จเมืองดังนี้

- 1.เมืองสิงห์ เป็นพระสมิงสิงห์บุรินทร์ ปัจจุบันเป็นต้นสกุล สิงคิบุรินทร์ อ่างไรซ์ติ
- 2.เมืองลุ่มลุ่ม เป็นพระนินภูมิบดี ปัจจุบันเป็นต้นสกุล นินบดี จำเมือง หลวงบรรเทา
- 3.เมืองท่าตะกั่ว เป็นพระชินดิฐบดี ปัจจุบันเป็นต้นสกุล ท่าตะกั่ว ชินอักษร ชินหงสา
- 4.เมืองไทรโยค เป็นพระนิโครธาภิโยค ปัจจุบันเป็นต้นสกุล นิโครธา

5.เมืองท่าขุน เป็นพระปณัฏฐิรูปตี ปัจจุบัน
เป็นต้นสกุล หลักคงคา

6.เมืองทองผาภูมิ เป็นพระเสลภูมิรูปตี เป็นต้น
สกุลเสลานนท์ เสลาคุณ

7.เมืองท่ากระดาน เป็นพระผลกติรูปตี เป็น
ต้นสกุล พลบดี ตูลานนท์

ครั้นเมื่อมีการปกครองตามระเบียบสมัยใหม่
ร.ศ.114 เมืองด่านเหล่านี้ถูกยุบลงเป็นหมู่บ้าน
ตำบล กิ่งอำเภอ เป็นอำเภอบ้างตามความสำคัญ
ของสถานที่ ดังนี้

1.เมืองทองผาภูมิ(เดิมเรียกว่าท้องผาภูมิ) ยุบ
ลงเป็นหมู่บ้านอยู่ในเขตกิ่งอำเภอสังขละบุรี ต่อมา
เป็นอำเภอสังขละบุรี) ปัจจุบันเป็นอำเภอทองผาภูมิ

2.เมืองท่าขุน(สังขละบุรี) ยุบลงเป็นกิ่งอำเภอ
สังขละบุรี ขึ้นต่ออำเภอวังกะ ซึ่งตั้งใหม่อยู่ห่างจาก
ท่าขุนขึ้นไป ตั้งที่ว่าการริมน้ำสามสบ และต่อมา
กิ่งอำเภอสังขละบุรีตั้งอยู่ที่ตำบลวังกะ เดิมขึ้นต่อ
อำเภอทองผาภูมิและเปลี่ยนชื่อเป็นอำเภอสังขละ
บุรี ส่วนกิ่งอำเภอสังขละบุรีเดิมตั้งอยู่ที่ตำบลท่าขุน
เปลี่ยนเป็นอำเภอทองผาภูมิ ตั้งแต่ พ.ศ.2492 เป็น
ต้นมา

3.เมืองไทรโยค ยุบลงเป็นกิ่งอำเภอวังกะ ใน
พ.ศ. 2492 ต่อมาได้โอนขึ้นกับอำเภอเมืองกาญจนบุรี
ได้ย้ายที่ทำการหลายครั้ง ปัจจุบันนี้ตั้งที่ทำการอยู่ที่
ตำบลวังโพธิ์ และได้ยกขึ้นเป็นอำเภอไทรโยค เมื่อ
วันที่ 17 กรกฎาคม พ.ศ. 2506

4.เมืองท่าตะกั่วยุบลงเป็นหมู่บ้านอยู่ในตำบล
ท่าเสา อำเภอไทรโยค

5.เมืองลุ่มสุม ยุบลงเป็นหมู่บ้านในตำบลลุ่มสุม
อำเภอไทรโยค

6.เมืองสิงห์ ยุบลงเป็นหมู่บ้านอยู่ในตำบลสิงห์
อำเภอไทรโยค

ตามลำน้ำแควใหญ่ มีเมือง 2 เมือง คือ

1.เมืองท่ากระดาน ยุบลงเป็นหมู่บ้านอยู่ใน
กิ่งอำเภอศรีสวัสดิ์ (ปัจจุบันเป็นอำเภอศรีสวัสดิ์)

2.เมืองศรีสวัสดิ์ (ด่านแม่แฉลบ) ยุบลงเป็น
กิ่งอำเภอไทรโยค (ปัจจุบันเป็นอำเภอศรีสวัสดิ์)

**ในปี พ.ศ. 2467 จังหวัดกาญจนบุรี ประกอบ
ด้วยอำเภอและกิ่งอำเภอ ดังนี้**

อำเภอเมือง ตั้งที่ทำการอยู่ตำบลปากแพรก ใน
กำแพงเมืองเก่า ประกอบด้วยกิ่งอำเภอศรีสวัสดิ์ กิ่ง
อำเภอไทรโยค กิ่งอำเภอบ่อพลอย

อำเภอท่าม่วง ตั้งที่ว่าการที่ตำบลท่าม่วง เดิมตั้งอยู่
ที่ตำบลวังขนาย ริมฝั่งตะวันออกของแม่น้ำแม่กลอง
เรียกว่า อำเภอวังขนาย ครั้น พ.ศ. 2489 จึงย้ายมา
สร้างใหม่ที่ตำบลท่าม่วงจนถึงปัจจุบัน

อำเภอนมทวน ตั้งที่ว่าการตำบลนมทวน ก่อน
เรียกว่าอำเภอบ้านทวน และก่อน ร.ศ. 120 (พ.ศ.
2445) เรียกว่า อำเภอเหนือ

อำเภอท่ามะกา ตั้งที่ว่าการอยู่ที่ตำบลท่ามะกา
ก่อนเรียกตำบลพระแท่น อยู่ในเขตตำบลพงตึก
ขึ้นกับจังหวัดราชบุรี และได้โอนมาสังกัดจังหวัด
กาญจนบุรี เมื่อ พ.ศ. 2480

อำเภอทองผาภูมิ ตั้งที่ว่าการอยู่ที่ตำบลท่าขุน มี
กิ่งอำเภอสังขละบุรีอยู่ในสังกัด

ขนาดและที่ตั้ง

จังหวัดกาญจนบุรี เป็นจังหวัดชายแดนติดกับ
ประเทศเมียนมาร์ (สาธารณรัฐสังคมนิยมแห่ง
สหภาพพม่า) ตั้งอยู่ในภาคกลางด้านตะวันตกของ
ประเทศไทย ระยะทางห่างจากกรุงเทพมหานคร
ตามเส้นทางสายเพชรเกษมประมาณ 129 กิโลเมตร
มีเนื้อที่ประมาณ 19,483 ตารางกิโลเมตร มีอาณาเขต
ติดต่อ ดังนี้

ทิศเหนือ ติดจังหวัดตาก จังหวัดอุทัยธานี
จังหวัดสุพรรณบุรี และประเทศ
เมียนมาร์

ทิศตะวันออก ติดจังหวัดสุพรรณบุรี จังหวัด
นครปฐม และจังหวัดราชบุรี

ทิศใต้ ติดจังหวัดราชบุรี
ทิศตะวันตก ติดประเทศเมียนมาร์โดยมีทิวเขา
ตะนาวศรีเป็นแนวเขตแดน
ระหว่างประเทศ

ภูมิประเทศและภูมิอากาศ

สภาพพื้นที่ทางทิศเหนือและทิศตะวันตกมีลักษณะเป็นป่าไม้ และภูเขา พื้นที่ทางทิศตะวันออกเฉียงเหนือและบางส่วนของทิศเหนือเป็นที่ราบกว้างใหญ่สลับกับเนินเขาเตี้ยๆ แต่แห้งแล้ง พื้นที่ทางทิศตะวันออกเฉียงใต้และตอนกลางของจังหวัดเป็นบริเวณที่ราบมีความอุดมสมบูรณ์

ภูมิอากาศโดยทั่วไป เนื่องจากจังหวัดกาญจนบุรีมีสภาพท้องที่กว้างขวางมาก ลักษณะของภูมิอากาศจึงแตกต่างกันไป บริเวณที่ราบจะมีสภาพภูมิอากาศคล้ายคลึงกับจังหวัดในภาคกลางและภาคตะวันตก ส่วนบริเวณที่เป็นป่าและภูเขาจะแตกต่างกันไปคือ ในฤดูร้อนจะร้อนจัด ในฤดูหนาวจะหนาวจัด ฤดูฝนจะเริ่มตั้งแต่เดือนพฤษภาคมถึงเดือนตุลาคม ในปี พ.ศ. 2562 มีฝนตกประมาณ 87 วัน ปริมาณน้ำฝนวัดได้ 687.4 มิลลิเมตร

การปกครองและประชากร

ณ วันที่ 31 ธันวาคม พ.ศ. 2562 จังหวัดกาญจนบุรีแบ่งการปกครองส่วนภูมิภาคเป็น 13 อำเภอ 98 ตำบล และ 959 หมู่บ้าน โดยมีอำเภอ ดังนี้ 1.อำเภอเมืองกาญจนบุรี 2.อำเภอไทรโยค 3.อำเภอบ่อพลอย 4.อำเภอศรีสวัสดิ์ 5.อำเภอท่ามะกา 6.อำเภอท่าม่วง 7.อำเภอทองผาภูมิ 8.อำเภอสังขละบุรี 9.อำเภอพนมทวน 10.อำเภอเลาขวัญ 11.อำเภอด่านมะขามเตี้ย 12.อำเภอหนองปรือ 13.อำเภอห้วยกระเจา

การปกครองส่วนท้องถิ่นประกอบด้วย องค์การบริหารส่วนจังหวัด เทศบาลเมือง 3 แห่ง เทศบาลตำบล 46 แห่ง และ อบต. 72 แห่ง

จากสถิติกรมการปกครอง กระทรวงมหาดไทย เมื่อสิ้นปี 2562 จังหวัดกาญจนบุรีมีประชากรทั้งสิ้น

895,525 คน เป็นชาย 450,262 คน เป็นหญิง 445,263 คน ประชากรที่อาศัยอยู่ในเขตเทศบาลมีเพียงร้อยละ 25.4อยู่นอกเขตเทศบาล ร้อยละ 74.6 ความหนาแน่นของประชากร โดยเฉลี่ยทั้งจังหวัด 46 คนต่อตารางกิโลเมตร

ทรัพยากรธรรมชาติแหล่งน้ำ

ป่าไม้เป็นทรัพยากรธรรมชาติที่สำคัญของจังหวัดกาญจนบุรี ปี 2561 มีเนื้อที่ประมาณร้อยละ 61.6 ของพื้นที่ทั้งจังหวัด ป่าไม้ส่วนใหญ่เป็นป่าไม้เบญจพรรณ ป่าแดง ป่าไผ่ แต่ป่าไม้เหล่านี้ได้ลดปริมาณลงทุกปีเนื่องจากการบุกรุก ตัดไม้ทำลายป่า

แร่ที่สำรวจพบมีมากมาย เช่น ดีบุก ตะกั่ว พลวง ฟลูออไรด์ โดโลไมต์ พลอย นิล เฟลด์สปาร์ และอื่น ๆ

แหล่งน้ำธรรมชาติที่สำคัญ คือ แม่น้ำแควใหญ่ มีต้นกำเนิดจากเทือกเขาถนนธงชัยในจังหวัดตากไหลผ่านจังหวัดกาญจนบุรี มีความยาวประมาณ 380 กิโลเมตร และแม่น้ำแควน้อยซึ่งมีต้นกำเนิดจากเทือกเขาตะนาวศรี มีความยาวประมาณ 315 กิโลเมตร แม่น้ำทั้ง 2 สายนี้มาบรรจบกันที่ตำบลปากแพรก หน้าเมืองกาญจนบุรีเป็นแม่น้ำแม่กลอง ไหลผ่านอำเภوتاม่วง อำเภوتاมะกา และไหลลงสู่อ่าวไทยที่จังหวัดสมุทรสงคราม

สำหรับแหล่งน้ำชลประทานมีเขื่อนแม่กลองเป็นเขื่อนทดน้ำเพื่อการชลประทาน ตั้งอยู่ที่อำเภوتاม่วง มีขนาดเก็บกักน้ำ 13,000 ไร่ สามารถส่งน้ำเพื่อการชลประทานไปยังอำเภوتاม่วง อำเภوتاมะกา และจังหวัดใกล้เคียง

สภาพทางเศรษฐกิจ

ประชากรส่วนใหญ่ประกอบอาชีพในทางเกษตรกรรม ได้แก่ การทำไร่ ทำนา ทำมาสวนผลไม้ และเลี้ยงสัตว์ เศรษฐกิจโดยทั่วไปของจังหวัดกาญจนบุรี จะขึ้นอยู่กับภาวะผลผลิตและราคาสินค้าทางการเกษตรเป็นสำคัญ โดยเฉพาะราคาของอ้อยใน

แต่ละปี จะมีอิทธิพลต่อภาวะด้านเศรษฐกิจการค้าของจังหวัดเป็นอย่างมาก

การคมนาคมและขนส่ง

จังหวัดกาญจนบุรีมีทางหลวงจังหวัดและทางหลวงแผ่นดินใช้เดินทางติดต่อภายในจังหวัด จังหวัดใกล้เคียง และกรุงเทพมหานครได้โดยสะดวก มีเส้นทางรถไฟสายธนบุรี - น้ำตก ซึ่งแยกจากทางรถไฟสายใต้ที่ชุมทางหนองปลาดุก อำเภอบ้านโป่ง จังหวัดราชบุรี ผ่านอำเภอท่ามะกา อำเภอท่าม่วง อำเภอเมือง และอำเภอไทรโยค ไปสู่ระยะทางที่สถานีน้ำตก ตำบลท่าเสา อำเภอไทรโยค สำหรับการขนส่งทางน้ำอาศัยแม่น้ำแม่กลอง แควน้อย และแควใหญ่ในการติดต่อกับบริเวณที่ไม่สามารถอาศัยการขนส่งทางบกได้

การสาธารณสุข

ในปี 2562 จังหวัดกาญจนบุรีมีจำนวนมีผู้ใช้ไฟฟ้า 261,001 ราย ปริมาณการจำหน่ายกระแสไฟฟ้าทั้งสิ้น 2,169.91 ล้านกิโลวัตต์/ชั่วโมง

ด้านการประปา มีที่ทำการประปาส่วนภูมิภาค 4 แห่ง จำนวนผู้ใช้น้ำประปาทั้งสิ้น 53,555 ราย กำลังการผลิตน้ำประปาทั้งสิ้น 2,951,200 ลูกบาศก์เมตร ปริมาณน้ำที่จำหน่ายให้แก่ผู้ใช้น้ำ 12,994,000 ลูกบาศก์เมตร

ด้านไปรษณีย์ มีที่ทำการไปรษณีย์โทรเลข 16 แห่ง มีการบริการไปรษณีย์ภัณฑ์ธรรมดา 3,014,364 ฉบับ บริการพิเศษ 2,507,380 ฉบับ พัสดุไปรษณีย์ 52,757 ชิ้น

การศึกษา

ในปีการศึกษา 2562 จังหวัดกาญจนบุรี มีโรงเรียนระดับประถมและมัธยม 496 แห่ง มีครู 8,251 คน มีนักเรียน 136,909 คน มีสถานศึกษาระดับอาชีวศึกษา 8 แห่ง มีนักศึกษา 8,964 คน และสถาบันระดับอุดมศึกษา 4 แห่ง นักศึกษา 14,868 คน

ด้านศาสนา จังหวัดกาญจนบุรี มีวัด 595 แห่ง มีที่พักรักษา 146 แห่ง โบสถ์คริสต์ 7 แห่ง และมีสยิต 7 แห่ง

การสาธารณสุข

ด้านการสาธารณสุขในปี 2562 จังหวัดกาญจนบุรี มีโรงพยาบาล 20 แห่ง (รัฐบาล 16 แห่ง เอกชน 4 แห่ง) โรงพยาบาลส่งเสริมสุขภาพตำบล 141 แห่ง มีคลินิกทุกประเภท 204 แห่ง มีเจ้าหน้าที่ทางการแพทย์ของรัฐบาล ที่เป็นแพทย์ 210 คน ทันตแพทย์ 74 คน เภสัชกร 114 คน พยาบาล 1,541 คน พยาบาลเทคนิค 10 คน

สถานที่ท่องเที่ยวที่น่าสนใจ

จังหวัดกาญจนบุรี เป็นแหล่งท่องเที่ยวที่สำคัญในภาคตะวันตก เพราะมีภูมิประเทศเป็นป่าเขา สลับซับซ้อน มีสถานที่ท่องเที่ยวซึ่งมีความสวยงามตามธรรมชาติมากมาย ทั้งยังเป็นดินแดนทางประวัติศาสตร์ด้านการสู้รบกับพม่า และสงครามโลกครั้งที่ 2 อีกด้วย สถานที่ท่องเที่ยวของจังหวัดกาญจนบุรีที่น่าสนใจ มีดังนี้



สะพานข้ามแม่น้ำแคว อนุสรณ์สถานที่โด่งดังไปทั่วโลก เป็นส่วนหนึ่งของทางรถไฟสายมรณะ สร้างโดยแรงงานของเชลยศึกสัมพันธมิตร โดยการควบคุมของกองทัพญี่ปุ่นในสมัยสงครามโลกครั้งที่ 2 สร้างข้ามแม่น้ำแควใหญ่ที่ตำบลท่ามะขาม ห่างจากตัวเมืองไปทางทิศเหนือตามเส้นทางสาย 323 ประมาณ 4 กิโลเมตร แล้วแยกซ้ายไปอีกประมาณ

870 เมตร และในช่วงปลายเดือนพฤศจิกายนถึงต้นเดือนธันวาคมของทุกปีจะมีการจัดงาน “สัปดาห์สะพานข้ามแม่น้ำแคว” เพื่อรำลึกถึงความสำคัญของการสร้างทางรถไฟสายมรณะและสะพานข้ามแม่น้ำแคว ซึ่งจะมีการแสดง แสง สี เสียง บอกเล่าเรื่องราวทางประวัติศาสตร์ช่วงสงครามโลกครั้งที่ 2 กับระบบแสงเสียงเร้าใจ สวยงามตระการตา ซึ่งจะจัดตรงบริเวณสะพานข้ามแม่น้ำแคว และมีการออกร้านของหน่วยงานราชการและภาคเอกชนอย่างครบครัน



สุสานทหารสัมพันธมิตรดอนรัก
War Cemetery

สุสานทหารสัมพันธมิตร อยู่เยื้องสถานีรถไฟกาญจนบุรี ห่างจากตัวเมืองออกไปประมาณ 1.5 กิโลเมตร เป็นสุสานของเชลยศึกสัมพันธมิตรที่เสียชีวิตในระหว่างสร้างทางรถไฟสายมรณะ สมัยสงครามโลกครั้งที่ 2 สุสานนี้จัดสถานที่ไว้อย่างสวยงามและเงียบสงบ บรรจุศพทหารเชลยศึก 6,982 หลุม



อุทยานประวัติศาสตร์เมืองสิงห์ (ปราสาทเมืองสิงห์)
Prasat Muang Sing Historical Park

อุทยานประวัติศาสตร์เมืองสิงห์ เป็นโบราณสถานที่มีศิลปะการก่อสร้างอยู่ในยุคลพบุรีตอนปลาย ประมาณพุทธศตวรรษที่ 16-18 ฝั่งเมืองเป็นรูปสี่เหลี่ยมจัตุรัส มีเนื้อที่ประมาณ 800 กว่าไร่ กำแพงเมืองก่อด้วยศิลาแลงขนาดกว้าง 800 เมตร

โดยได้รับอิทธิพลทางศาสนา และวัฒนธรรมจากกัมพูชา ตัวปราสาทล้อมรอบด้วยกำแพงศิลาแลงคูน้ำ และแนวคันดิน รูปแบบสถาปัตยกรรมและประติมากรรมสร้างตามลักษณะขอมแบบบายน ตรงกับสมัยพระเจ้าชัยวรมันที่ 7 ของประเทศกัมพูชา



โค้งมรณะ (ถ้ำกระแซ)
Death Railway Curve

ทางรถไฟสายมรณะ ทางรถไฟสายนี้เริ่มจากสถานีหนองปลาดุก อำเภอบ้านโป่ง จังหวัดราชบุรี ผ่านกาญจนบุรี ข้ามแม่น้ำแควใหญ่ไปทางทิศตะวันตก ผ่านด่านเจดีย์สามองค์ถึงปลายทางที่เมืองตันปิ๋วซาบัต ประเทศพม่า ทิวทัศน์ตลอดเส้นทางสวยงามมาก ปัจจุบันการรถไฟแห่งประเทศไทยได้รื้อทางรถไฟสายนี้ออกครึ่งทางจากชายแดน เหลือไว้เพียงแค่ที่บ้านท่าเสา หรือที่รู้จักกันโดยทั่วไปในชื่อสถานีน้ำตก



น้ำตกไทรโยคใหญ่
Saiyok Yai Waterfall

น้ำตกไทรโยคใหญ่ หรือเรียกอีกชื่อว่า น้ำตกเขาโจน ตั้งอยู่ในอุทยานแห่งชาติไทรโยค เนื่องจากเป็นน้ำตกที่ไหลตกลงจากหน้าผาสูงสู่ม่าน้ำแควน้อยราวกับกระโจนลงมา น้ำตกไทรโยคใหญ่จะมีน้ำตลอดปี และน้ำจะแรงมากในฤดูฝน ภายในอุทยานฯ มี

เส้นทางเดินศึกษาธรรมชาติหลายเส้นทาง และมีจุดชมวิวสะพานแขวนไทรโยคที่จะเห็นน้ำตกไทรโยคได้ชัดเจน บริเวณอุทยานฯ มีบริการร้านอาหาร แพพัก แพล่อง เรือเช่า บ้านพัก ค่ายพักแรมและสถานที่กางเต็นท์ การเดินทาง ห่างจากตัวเมืองกาญจน์ 104 กิโลเมตร ไปตามทางหลวงหมายเลข 323 บริเวณกิโลเมตรที่ 82



น้ำพุร้อนหินดาด เดิมเรียกว่า น้ำพุร้อนกุยมั่ง เป็นบ่อน้ำร้อนธรรมชาติริมลำธาร อุณหภูมิประมาณ 45 - 55 องศาเซลเซียส ลักษณะน้ำพุร้อนแห่งนี้ เป็นน้ำพุร้อนพุ่งออกมาจากเนินย่อมๆ กว้างพอประมาณ และได้สร้างเป็นบ่อซีเมนต์ขึ้น 2 บ่อ และยังมีลำธารน้ำเย็นไหลอยู่ด้านล่างบ่อน้ำร้อน ปัจจุบันในช่วงฤดูแล้งจะมีนักท่องเที่ยวเดินทางไปอาบน้ำแร่กันมาก การเดินทางสามารถเดินทางไปตามทางหลวงหมายเลข 323 บริเวณกิโลเมตรที่ 105 - 106 อยู่ห่างจากตัวเมืองกาญจนบุรี 135 กิโลเมตร



น้ำตกเอราวัณ เดิมมีชื่อว่า อุทยานแห่งชาติเขาสลอบ ต่อมาเปลี่ยนชื่อเป็นอุทยานแห่งชาติเอราวัณ เนื่องจากชั้นสูงสุดของน้ำตกเป็นธรรมชาติที่มี

ลักษณะคล้ายหัวช้างเอราวัณ น้ำตกเอราวัณอยู่ห่างจากตัวเมือง 65 กิโลเมตร เป็นน้ำตกที่ใหญ่และสวยงามบนฝั่งแม่น้ำแควใหญ่ ต้นน้ำเกิดจากลำห้วยม่องโกลไหลผ่านลงจากยอดเขาและผาสูง 2,100 เมตร น้ำตกเอราวัณมีความยาว 1,500 เมตร แบ่งเป็น 7 ชั้น แต่ละชั้นมีลักษณะเป็นอ่างสามารถเล่นน้ำได้ และยังมีเส้นทางศึกษาธรรมชาติเอราวัณ ระยะทาง 1,060 เมตร ใช้เวลาประมาณ 30 นาที ผ่านป่าดิบเขา จุดชมวิวและป่าลัดใบที่สวยงาม

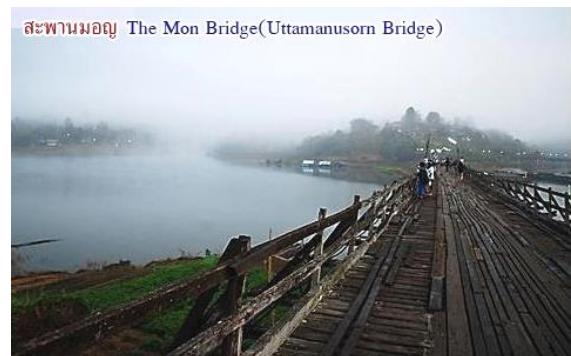

สะพานมอญ หรือสะพานอุตตมานุสรณ์เป็นสะพานไม้ที่ยาวที่สุดในประเทศไทยมีความยาวถึง 850 เมตร สร้างข้ามลำน้ำซองกาเลียฝั่งตัวอำเภอสังขละบุรีและฝั่งหมู่บ้านชาวมอญ ซึ่งสามารถเดินข้ามสัญจรไปมา บริเวณสะพานแห่งนี้เป็นจุดชมวิวของทะเลสาบเขื่อนวชิราลงกรณ์ที่สวยงาม สามารถมองเห็นลำห้วยสายต่างๆ คือ ซองกาเลีย ปิคลี และรันตี ที่ไหลมารวมกันเป็นสามประสบ



ด่านเจดีย์สามองค์ เป็นด่านกั้นพรมแดนไทย - พม่า เป็นช่องทางเดินทัพที่สำคัญในการทำสงครามระหว่างไทยกับพม่า เดิมเรียกว่า หินสามกอง เพราะสมัยโบราณเมื่อชาวบ้านผ่านไปบริเวณนี้ก็จะ

นำหินมาวางไว้ เพื่อถวายสักการะนานเข้าก็เป็นกองใหญ่ ต่อมาปี 2472 จึงได้ก่อสร้างเป็นเจดีย์ นักท่องเที่ยวสามารถข้ามไปชมตลาดพญาตองซูในประเทศพม่าได้ ด้านเจดีย์สามองค์ อยู่ห่างจากกาญจนบุรี 240 กิโลเมตร ก่อนถึงตัวอำเภอสังขละบุรี 4 กิโลเมตร แล้วแยกต่อไปอีก 18 กิโลเมตร ปัจจุบันมีร้านขายสินค้าจากประเทศพม่า เช่น เพอร์นิเจอร์ จากเครื่องไม้ เครื่องประดับ กล้วยไม้ เป็นต้น



วัดวังกวีเวการาม เป็นวัดจำพรรษาของ “หลวงพ่อดตมะ” ซึ่งเป็นที่เคารพนับถือของประชาชนชาวไทย ชาวมอญ รวมทั้งชาวกระเหรี่ยงและพม่าที่อาศัยอยู่ในบริเวณนั้น ภายในวิหารที่ตั้งอยู่ริมแม่น้ำประดิษฐานพระพุทธรูปหินอ่อนอันงดงามชาวบ้านเรียกกันว่า หลวงพ่อขาว จากวัดวังกวีเวการาม แยกไปอีก 1 กิโลเมตร จะเป็นที่ตั้งของเจดีย์แบบพุทธคยา มีลักษณะฐานเป็นรูปสี่เหลี่ยมจัตุรัสบรรจุพระบรมสารีริกธาตุส่วนที่เป็นกระดูกนิ้วหัวแม่มือขวา ขนาดเท่าเมล็ดข้าวสาร



หาดทรายท่าลื้อ เป็นหาดทรายที่อยู่ติดกับแม่น้ำแม่กลอง ทางเข้าอยู่ข้างวัดท่าลื้อ ก่อนถึงตัวจังหวัดกาญจนบุรี หาดทรายท่าลื้อเกิดขึ้นและพัฒนาโดยโครงการปรับปรุงภูมิทัศน์องค์การบริหารส่วนตำบล

ท่าลื้อ อำเภอท่าม่วง จังหวัดกาญจนบุรี ลักษณะเป็นหาดทรายหยาบที่ลาดลงสู่น้ำแม่กลอง มีความยาวประมาณ 500 เมตร โดยแม่น้ำแม่กลองช่วงนี้จะเป็นคิ่งน้ำ มีความกว้างคล้ายทะเลสาบ ทัศนียภาพด้านหน้าเป็นภูเขา มีลมพัดเข้าหาฝั่งตลอดเวลา บรรยากาศไม่แตกต่างกับชายทะเล บริเวณหาดทรายนั้น มีบริการเตียงผ้าใบ ร่ม ห่วงยาง เสื้อชูชีพ เรือถีบ เรือพาย เจ็ทสกี ไว้คอยให้บริการ และสำหรับเด็กๆ ที่ชอบการเล่นน้ำ บริเวณหาดทรายก็มีสวนสนุกลอยน้ำ (เครื่องเล่นเป่าลม) เป็นที่ถูกรอกถูกใจบรรดาเด็กๆ ที่มาเล่นน้ำ



เขาช้างเผือก ตั้งอยู่ในเขตอุทยานแห่งชาติทองผาภูมิ อำเภอทองผาภูมิ บนยอดเขามีลักษณะเป็นภูเขาหญ้า มีหินบ้างตามสันเขา การเดินทางไปยังยอดเขาช้างเผือก จะต้องติดต่อเจ้าหน้าที่อุทยานแห่งชาติทองผาภูมิ เพื่อลงทะเบียนรายชื่อคนที่ขึ้นเขา ในแต่ละวันทางอุทยานฯ มีการจำกัดคนบนเขาไว้ที่ 60 คน เพราะพื้นที่ทางเดินที่บริเวณยอดเขา มีพื้นที่จำกัด ส่วนใหญ่นักท่องเที่ยวจะนิยมมาแบบ 2 วัน 1 คืน การเดินขึ้นสู่เขาช้างเผือกจะเริ่มจากบริเวณหลังหมู่บ้านอีต่อง เป็นระยะทางประมาณ 8 กิโลเมตร ใช้เวลา 4-5 ชั่วโมง ในการเดินขึ้นไปจนถึงจุดกางเต็นท์ เดินช่วงแรกจะผ่านป่าโปร่งๆ เป็นเนินเขาเตี้ยบ้างสูงบ้าง ต่อมาเป็นเนินทุ่งหญ้าที่มีวิวสวยๆ ระหว่างทางให้ถ่ายรูป ช่วงปลายฝนต้นหนาวเป็นช่วงที่วิวสวย ทุ่งหญ้าบนยอดเขาต่างๆ สีเขียวสด กลางคืนอากาศหนาว มีหมอกให้เห็นในตอนเช้า สายๆ อาจเห็นทะเลหมอก หากมาเที่ยวในช่วงที่ยังมีฝนทางเดินอาจลื่นบ้างและควรมียาสำหรับป้องกันแมลงและทา

คำขวัญ

“แคว้นโบราณ ด่านเจดีย์ มณีเมืองกาญจน์ สะพานข้ามแม่น้ำแคว แหล่งแร่ล้ำค่า”

วิสัยทัศน์

เมืองน่าอยู่ เกษตรปลอดภัย การท่องเที่ยวคุณภาพ เป็นระเบียบเศรษฐกิจตะวันตก

สารบัญ

Contents

	หน้า/Page
คำนำ	iii
Preface	v
แผนที่จังหวัด	vii
จังหวัดกาญจนบุรี	ix
สารบัญตารางสถิติ	xix
List of Statistical Tables	xix
สัญลักษณ์	xxxi
Symbols	xxxi
มองจังหวัดผ่านข้อมูลสถิติ	xxxiii
Province at a glance	xxxiii

สารบัญตารางสถิติ

List of Statistical Tables

สถิติสังคม

Social Statistics

สถิติประชากรศาสตร์ ประชากรและเคหะ

Demographic, Population and Housing Statistics

1.1 ประชากรจากการทะเบียน อัตราเพิ่ม และความหนาแน่นของประชากร เป็นรายอำเภอ พ.ศ. 2558 - 2562	
Population from Registration Record, Growth Rate and Density by District: 2015 - 2019	5
1.2 ประชากรจากการทะเบียน จำแนกตามเพศ เขตการปกครอง เป็นรายอำเภอ พ.ศ. 2560 - 2562	
Population from Registration Record by Sex, Administration Zone and District: 2017 - 2019	6
1.3 ประชากรจากการทะเบียน จำแนกตามหมวดอายุ เป็นรายอำเภอ พ.ศ. 2562	
Population from Registration Record by Age Group and District: 2019	9
1.4 เนื้อที่ ระยะทางจากอำเภอถึงจังหวัด และเขตการปกครอง เป็นรายอำเภอ พ.ศ. 2562	
Area, Distance from District to Province and Administration Zone by District: 2019	10
1.5 จำนวนและอัตราเกิดมีชีพ การตาย ทารกตาย และมารดาตาย พ.ศ. 2558 - 2562	
Number and Rate of Live births, Death, Infant Mortality and Maternal Mortality: 2015 - 2019	11
1.6 การเกิด การตาย การย้ายเข้า และการย้ายออก จำแนกตามเพศ เป็นรายอำเภอ พ.ศ. 2562	
Births, Deaths, Registered-In and Registered-Out by Sex and District: 2019	12
1.7 จำนวนและอัตราการสมรส และหย่าร้าง พ.ศ. 2553 - 2562	
Number and Crude Marriage and Divorce Rate: 2010 - 2019	13

1.8	การจดทะเบียนสมรส และหย่า เป็นรายอำเภอ พ.ศ. 2558 - 2562 Couple with Marriage and Divorce Certificate by District: 2015 - 2019	14
1.9	บ้านจากการทะเบียน เป็นรายอำเภอ พ.ศ. 2015 - 2562 House from Registration Record by District: 2015 - 2019	15
1.10	ร้อยละของครัวเรือน จำแนกตามลักษณะที่สำคัญของครัวเรือน จังหวัดกาญจนบุรี พ.ศ. 2558 - 2562 Percentage of Households by Major Housing Characteristics Kanchanaburi Province: 2015 - 2019	16

สถิติแรงงาน

Labour Statistics

2.1	ประชากรอายุ 15 ปีขึ้นไป จำแนกตามสถานภาพแรงงาน และเพศ เป็นรายภาค พ.ศ. 2562 Population Aged 15 Years and Over by Labour Force Status, Sex and Region: 2019	21
2.2	ประชากรอายุ 15 ปีขึ้นไป จำแนกตามสถานภาพแรงงาน เป็นรายไตรมาส พ.ศ. 2560 - 2563 Population Aged 15 Years and Over by Labour Force Status and Quarterly: 2017 - 2020	22
2.3	ประชากรอายุ 15 ปีขึ้นไปที่มีงานทำ จำแนกตามอาชีพ และเพศ เป็นรายไตรมาส พ.ศ. 2562- 2563 Employed Persons Aged 15 Years and Over by Occupation, Sex and Quarterly: 2019 - 2020	23
2.4	ประชากรอายุ 15 ปีขึ้นไปที่มีงานทำ จำแนกตามอุตสาหกรรม และเพศ เป็นรายไตรมาส พ.ศ. 2562 - 2563 Employed Persons Aged 15 Years and Over by Industry, Sex and Quarterly: 2019 - 2020	24
2.5	ประชากรอายุ 15 ปีขึ้นไปที่มีงานทำ จำแนกตามสถานภาพการทำงาน และเพศ เป็นรายไตรมาส พ.ศ. 2562 - 2563 Employed Persons Aged 15 Years and Over by Work Status, Sex and Quarterly: 2019 - 2020	25
2.6	ประชากรอายุ 15 ปีขึ้นไปที่มีงานทำ จำแนกตามระดับการศึกษาที่สำเร็จ และเพศ เป็นรายไตรมาส พ.ศ. 2562 - 2563 Employed Persons Aged 15 Years and Over by Level of Educational Attainment, Sex and Quarterly: 2019 - 2020	26
2.7	ประชากรอายุ 15 ปีขึ้นไปที่มีงานทำ จำแนกตามจำนวนชั่วโมงทำงานต่อสัปดาห์ และเพศ เป็นรายไตรมาส พ.ศ. 2562 - 2563 Employed Persons Aged 15 Years and Over by Hours Worked per Week, Sex and Quarterly: 2019 - 2020	27
2.8	ผู้ว่างงาน และอัตราการว่างงาน จำแนกตามเพศ เป็นรายไตรมาส พ.ศ. 2560 - 2563 Unemployed and Unemployment Rate by Sex and Quarterly: 2017 - 2020	28
2.9	อัตราค่าจ้างขั้นต่ำ เป็นรายจังหวัด ภาคกลาง พ.ศ. 2554 - 2563 Minimum Wage Rate by Province of Central Region: 2011 - 2020	29

สถิติการศึกษา
Education Statistics

3.1	โรงเรียน จำแนกตามสังกัด เป็นรายอำเภอ ปีการศึกษา 2562 School by Jurisdiction and District: Academic Year 2019	33
3.2	โรงเรียน จำแนกตามระดับการศึกษา เป็นรายอำเภอ ปีการศึกษา 2562 School by Level of Education and District: Academic Year 2019	34
3.3	ห้องเรียน จำแนกตามสังกัด เป็นรายอำเภอ ปีการศึกษา 2562 Classroom by Jurisdiction and District: Academic Year 2019	35
3.4	ห้องเรียน จำแนกตามระดับการศึกษา เป็นรายอำเภอ ปีการศึกษา 2562 Classroom by Level of Education and District: Academic Year 2019	36
3.5	ครู จำแนกตามสังกัด เป็นรายอำเภอ ปีการศึกษา 2562 Teacher by Jurisdiction and District: Academic Year 2019	37
3.6	นักเรียน จำแนกตามสังกัด เพศ และชั้นเรียน ปีการศึกษา 2562 Student by Jurisdiction, Sex and Grade: Academic Year 2019	38
3.7	นักเรียน จำแนกตามสังกัด เป็นรายอำเภอ ปีการศึกษา 2562 Student by Jurisdiction and District: Academic Year 2019	39
3.8	นักเรียน จำแนกตามระดับการศึกษา และเพศ เป็นรายอำเภอ ปีการศึกษา 2562 Student by Level of Education, Sex and District: Academic Year 2019	40
3.9	อัตราส่วนนักเรียนต่อห้องเรียน และอัตราส่วนนักเรียนต่อครู จำแนกตามระดับการศึกษา เป็นรายอำเภอ ปีการศึกษา 2562 Ratio of Student per Classroom and Student per Teacher by Level of Education and District: Academic Year 2019	41
3.10	นักเรียนที่ออกกลางคัน จำแนกตามสาเหตุที่สำคัญ เป็นรายอำเภอ ปีการศึกษา 2561 Student Drop-out of School by Important Causes and Districts: Academic Year 2018	42
3.11	สถานศึกษา อาจารย์ และนักศึกษาในระดับอาชีวศึกษา และอุดมศึกษา จำแนกตามสังกัด และเพศ ปีการศึกษา 2562 Institution, Lecturer and Student Enrollment in Vocational and Higher Education by Jurisdiction and Sex: Academic Year 2019	43
3.12	ผู้เรียน/นักศึกษาที่ลงทะเบียนเรียน และผู้เรียน/นักศึกษาที่สำเร็จการศึกษา ในสังกัดสำนักงานส่งเสริมการศึกษานอกระบบและการศึกษาตามอัธยาศัย จำแนกตามเพศ และกิจกรรมการศึกษา ปีงบประมาณ 2562 Enrolment Registered and Enrolment Graduated Under Office of The Non-Formal and Informal Education by Sex and Educational Activities: Fiscal Year 2019	44
3.13	ผู้เรียน/นักศึกษา ในสังกัดสำนักงานส่งเสริมการศึกษานอกระบบและการศึกษาตามอัธยาศัย จำแนกตามกิจกรรมการศึกษา และเพศ เป็นรายอำเภอ ปีงบประมาณ 2562 Enrolment Registered in Office of The Non-Formal and Informal Education by Educational Activities, Sex and District: Fiscal Year 2019	45

สถิติศาสนา ศิลปะ วัฒนธรรม
Religion, Art and Culture Statistics

- 4.1 วัด สำนักสงฆ์ โบสถ์คริสต์ มัสยิด พระภิกษุ และสามเณร เป็นรายอำเภอ พ.ศ. 2562
4.1 Temple, House of Priest, Church, Mosque, Buddhist Monk and Novice by District: 2019 49

สถิติสุขภาพ
Health Statistics

- 5.1 ผู้ป่วยนอก จำแนกตามกลุ่มสาเหตุ (21 กลุ่มโรค) จากสถานบริการสาธารณสุข ของกระทรวงสาธารณสุข พ.ศ. 2557 - 2561
Out-Patients According to 21 Cause Groups from Health Service Units, Ministry of Public Health: 2014 - 2018 53
- 5.2 10 ลำดับโรคสูงสุดของผู้ป่วยใน จำแนกตามสาเหตุการป่วย 298 กลุ่มโรค จากสถานบริการสาธารณสุข ของกระทรวงสาธารณสุข พ.ศ. 2557 - 2561
Top-Ten Most of In-Patients According to 298 Groups of Cause from Health Service Units, Ministry of Public Health: 2014 - 2018 55
- 5.3 การตาย จำแนกตามสาเหตุที่สำคัญ และเพศ พ.ศ. 2561 - 2562
Deaths by Leading Causes of Death and Sex: 2018 - 2019 56
- 5.4 สถานพยาบาลที่มีเตียงผู้ป่วยรับไว้ค้างคืน จำนวนเตียง แพทย์ ทันตแพทย์ เภสัชกร พยาบาล ผู้ช่วยพยาบาล และผู้ป่วย จำแนกตามประเภทสถานพยาบาล และสังกัด พ.ศ. 2562
Hospital and Medical Establishments with Bed, Bed, Physician, Dentist, Pharmacist, Nurse, Technical Nurse and Patient By Type and Jurisdiction: 2019 57
- 5.5 สถานพยาบาล จำแนกตามประเภท เป็นรายอำเภอ ปีงบประมาณ 2562
Hospital and Medical Establishment by Type and District: Fiscal Year 2019 58
- 5.6 เจ้าหน้าที่ทางการแพทย์ของรัฐบาล เป็นรายอำเภอ พ.ศ. 2562
Medical Personnel in the Government by District: 2019 59
- 5.7 ใบอนุญาตประกอบธุรกิจเกี่ยวกับยา พ.ศ. 2557 - 2561
Licence Concerning Drug: 2014 - 2018 60

สถิติสวัสดิการสังคม
Social Security Statistics

- 6.1 สถิติกองทุนประกันสังคม พ.ศ. 2557 - 2561
Statistics of Social Security Fund: 2014 - 2018 63
- 6.2 ลูกจ้างที่ประสบอันตรายหรือเจ็บป่วยเนื่องจากการทำงาน จำแนกตามความร้ายแรง พ.ศ. 2557 - 2561
Employee Caused by Occupational Injuries or Diseases by Degree of Loss: 2014 - 2018 64

สถิติหญิงและชาย
Gender Statistics

7.1	ประชากรจากการทะเบียน จำแนกตามเพศ และหมวดอายุ เป็นรายอำเภอ พ.ศ. 2562 Population from Registration Record by Sex, Age Group and District: 2019	67
7.2	การเกิดมีชีพ การตาย จำแนกตามเพศ พ.ศ. 2558 - 2562 Live births and Death by Sex: 2015 - 2019	68
7.3	ประชากรอายุ 15 ปีขึ้นไป จำแนกตามเพศ และสถานภาพแรงงาน เป็นรายไตรมาส พ.ศ. 2562 - 2563 Population Aged 15 Years and Over by Sex, Labour Force Status and Quarterly: 2019 - 2020	69
7.4	ครู จำแนกตามเพศและวุฒิการศึกษา และนักเรียน จำแนกตามเพศและระดับการศึกษา พ.ศ. 2558 - 2562 Teacher by Sex and Qualification and Student by Sex and Level of Education: 2015 - 2019	70
7.5	ประชากรอายุ 15 ปีขึ้นไปที่ต้องการพัฒนาขีดความสามารถ จำแนกตามเพศ สถานภาพแรงงาน ระดับการศึกษาที่สำเร็จ และกลุ่มอายุ พ.ศ. 2560 - 2562 Population Aged 15 Years and Over to Desirability for Development by Sex, Labour Force Status, Level of Education Attainment and Age Groups: 2017 - 2019	71

สถิติรายได้และรายจ่ายของครัวเรือน

Household Income and Expenditure Statistics

8.1	รายได้และค่าใช้จ่ายเฉลี่ยต่อเดือนของครัวเรือน และหนี้สินเฉลี่ยต่อครัวเรือนทั้งสิ้น จำแนกตาม สถานะทางเศรษฐกิจสังคมของครัวเรือน พ.ศ. 2562 Average Monthly Income and Expenditure per Household and Average Amount of Debt per Household by Socio - Economic Class: 2019	75
8.2	รายได้เฉลี่ยต่อเดือนของครัวเรือน จำแนกตามแหล่งที่มาของรายได้ และสถานะทางเศรษฐกิจสังคมของครัวเรือน พ.ศ. 2562 Average Monthly Income per Household by Source of Income and Socio-Economic Class of Household: 2019	76
8.3	ร้อยละของครัวเรือน จำแนกตามรายได้ทั้งสิ้นเฉลี่ยต่อเดือน และขนาดของครัวเรือน พ.ศ. 2562 Percentage of Households by Average Total Monthly Income and Household Size: 2019	77
8.4	ค่าใช้จ่ายเฉลี่ยต่อเดือนของครัวเรือน จำแนกตามประเภทค่าใช้จ่าย และสถานะทางเศรษฐกิจสังคมของครัวเรือน พ.ศ. 2562 Average Monthly Expenditure per Household by Expenditure Group and Socio-Economic Class of Household: 2019	78
8.5	ร้อยละของครัวเรือน จำแนกตามค่าใช้จ่ายทั้งสิ้นเฉลี่ยต่อเดือน และขนาดของครัวเรือน พ.ศ. 2562 Percentage of Households by Average Total Monthly Expenditure and Household Size: 2019	79

8.6	หนี้สินเฉลี่ยต่อครัวเรือนทั้งสิ้น จำแนกตามวัตถุประสงค์ของการกู้ยืม และสถานะทางเศรษฐกิจสังคมของครัวเรือน พ.ศ. 2562 Average Amount of Debt per Household by Purpose of Borrowing and Socio-Economic Class of Household: 2019	80
8.7	หนี้สินเฉลี่ยต่อครัวเรือนที่เป็นหนี้ จำแนกตามวัตถุประสงค์ของการกู้ยืม และสถานะทางเศรษฐกิจสังคมของครัวเรือน พ.ศ. 2562 Average Amount of Debt per Indebted Household by Purpose of Borrowing and Socio-Economic Class of Household: 2019	81

สถิติยุติธรรม ความมั่นคง การเมืองและการปกครอง

Justice, Security, Political and Public Administration Statistics

9.1	สถิติคดีอาญาที่น่าสนใจ จำแนกตามประเภทความผิด พ.ศ. 2559 - 2562 Statistics of Reported Interesting Crimes by Type of Crimes: 2016 - 2019	85
-----	---	----

สถิติเศรษฐกิจ

Economic Statistics

บัญชีประชาชาติ

National Accounts

10.1	ผลิตภัณฑ์ภาค และจังหวัด ณ ราคาประจำปี พ.ศ. 2561 Gross Regional Product and Gross Provincial Product at Current Market Prices: 2018	91
10.2	ผลิตภัณฑ์จังหวัด ณ ราคาประจำปี จำแนกตามสาขาการผลิต พ.ศ. 2557 - 2561 Gross Provincial Product at Current Market Prices by Economic Activities: 2014 - 2018	95
10.3	ผลิตภัณฑ์จังหวัด แบบปริมาณลูกโซ่ (ปีอ้างอิง พ.ศ. 2545) จำแนกตามสาขาการผลิต พ.ศ. 2557 - 2561 Gross Provincial Product Chain Volume Measures (Reference Year = 2002) by Economic Activities: 2014 - 2018	96

สถิติเกษตร และประมง

Agriculture and Fishery Statistics

11.1	การใช้ที่ดิน พ.ศ. 2557 - 2561 Land Utilization: 2014 - 2018	99
11.2	ลักษณะการถือครองที่ดินทางการเกษตร พ.ศ. 2557 - 2561 Type of Agricultural Landholding: 2017 - 2018	100

- 11.3 เนื้อที่ปลูกข้าวนาปี เนื้อที่เก็บเกี่ยว ผลผลิต และผลผลิตเฉลี่ยต่อไร่ จำแนกตามประเภทข้าว เป็นรายอำเภอ
ปีเพาะปลูก 2562
Planted Area of Major Rice Harvested Area, Production and Yield per Rai by Type of Rice
and District: Crop Year 2019 101
- 11.4 เนื้อที่ปลูกข้าวนาปรัง เนื้อที่เก็บเกี่ยว ผลผลิต และผลผลิตเฉลี่ยต่อไร่ จำแนกตามประเภทข้าว เป็นรายอำเภอ
ปีเพาะปลูก 2562
Planted Area of Second Rice, Harvested Area, Production and Yield per Rai by Type of Rice
and District: Crop Year 2019 102
- 11.5 เนื้อที่เพาะปลูกข้าวไร่ เนื้อที่เก็บเกี่ยว ผลผลิต และผลผลิตเฉลี่ยต่อไร่ จำแนกตามประเภทข้าว เป็นรายอำเภอ
ปีเพาะปลูก 2562
Planted Area of Upland Rice, Harvested Area, Production and Yield per Rai by Type of Rice
and District: Crop Year 2019 103
- 11.6 เนื้อที่เพาะปลูกพืชไร่ เนื้อที่เก็บเกี่ยว ผลผลิต และผลผลิตเฉลี่ยต่อไร่ จำแนกตามชนิดของพืชไร่
ปีเพาะปลูก 2562
Planted Area of Field Crops, Harvested Area, Production and Yield per Rai by Type
of Field Crops: Crop Year 2019 104
- 11.7 เนื้อที่เพาะปลูกพืชผัก เนื้อที่เก็บเกี่ยว ผลผลิต และผลผลิตเฉลี่ยต่อไร่ จำแนกตามชนิดพืชผัก ปีเพาะปลูก 2562
Planted Area of Vegetable Crops, Harvested Area, Production and Yield per Rai by Type
of Vegetable Crops: Crop Year 2019 105
- 11.8 เนื้อที่เพาะปลูกไม้ผลและไม้ยืนต้น เนื้อที่เก็บเกี่ยว ผลผลิต และผลผลิตเฉลี่ยต่อไร่ จำแนกตามชนิดของไม้ผล
และไม้ยืนต้น ปีเพาะปลูก 2562
Planted Area of Fruit Trees and Tree Crops, Harvested Area, Production and Yield per Rai
by Type of Fruit Trees and Tree Crops: Crop Year 2019 106
- 11.9 ปศุสัตว์ จำแนกเป็นรายอำเภอ พ.ศ. 2562
Livestock by District: 2019 107
- 11.10 ฟาร์มที่เพาะเลี้ยงสัตว์น้ำจืด จำแนกตามประเภทการเลี้ยง และผลผลิตการเลี้ยงสัตว์น้ำจืด เป็นรายอำเภอ
พ.ศ. 2562
Freshwater Culture Farm by Type of Culture, Production of Freshwater Aquaculture
and District: 2019 108
- 11.11 สัตว์น้ำจืดที่จับได้ จำแนกตามชนิดสัตว์น้ำจืด เป็นรายอำเภอ พ.ศ. 2562
Catch of Freshwater by Species and District: 2019 109

สถิติอุตสาหกรรม Industrial Statistics

12.1	สถานประกอบการ คนทำงาน และลูกจ้าง จำแนกตามขนาดของสถานประกอบการ และกิจกรรมทางเศรษฐกิจ พ.ศ. 2560 Establishment, Person Engaged and Employee by Size of Establishment and Economic Activity: 2017	113
12.2	สถานประกอบการ และลูกจ้าง จำแนกตามขนาดของสถานประกอบการ พ.ศ. 2560 - 2562 Establishment and Employee by Size of Establishment: 2017 - 2019	114
12.3	สถานประกอบการอุตสาหกรรม จำแนกตามประเภทอุตสาหกรรม พ.ศ. 2560 - 2562 Industrial Establishment by Type of Industries: 2017 - 2019	115
12.4	สถานประกอบการอุตสาหกรรม จำนวนเงินทุน และจำนวนคนงาน เป็นรายอำเภอ พ.ศ. 2562 Industrial Establishment, Capital and Employee by District: 2019	116
12.5	เหมืองแร่ คนงาน และปริมาณแร่ที่ผลิตได้ จำแนกตามชนิดแร่ พ.ศ. 2558 - 2562 Active Mine, Workers Employed and Production by Kind of Mineral: 2015 - 2019	117
12.6	ผู้ที่ได้รับอนุมัติให้ก่อสร้าง สิ่งก่อสร้าง และพื้นที่ก่อสร้างอาคารโรงเรียน จำแนกตามเขตการปกครอง และชนิดของอาคาร พ.ศ. 2562 Permitted and Area of Building Construction by Area and Type of Building: 2019	118
12.7	ผู้ที่ได้รับอนุมัติให้ก่อสร้าง สิ่งก่อสร้าง และพื้นที่ก่อสร้างที่มีใช้อาคารโรงเรียน จำแนกตามเขตการปกครอง และชนิดของสิ่งก่อสร้าง พ.ศ. 2562 Permitted and Area of Civil Engineering Construction by Area and Type of Construction: 2019	119

สถิติพลังงาน Energy Statistics

13.1	ผู้ใช้ไฟฟ้า และการจำหน่ายกระแสไฟฟ้า จำแนกตามประเภทผู้ใช้ เป็นรายอำเภอ ปีงบประมาณ 2562 Consumer and Electricity Sales by Type of Consumers and District: Fiscal Year 2019	125
13.2	ปริมาณการจำหน่ายน้ำมันเชื้อเพลิง จำแนกตามชนิดของน้ำมันเชื้อเพลิง พ.ศ. 2560 - 2562 Quantity of Gasoline Sold by Type of Gasoline: 2017 - 2019	126

สถิติการค้า และราคา Trade and Price Statistics

14.1	ทะเบียนนิติบุคคลที่คงอยู่ และทุนจดทะเบียน จำแนกตามประเภทการจดทะเบียน พ.ศ. 2553 - 2562 Registered of Juristic Person and Authorized Capital by Type of Registration: 2010 - 2019	129
14.2	ทะเบียนนิติบุคคลที่คงอยู่ และทุนจดทะเบียน จำแนกตามประเภทการจดทะเบียน เป็นรายอำเภอ พ.ศ. 2562 Registered of Juristic Person and Authorized Capital by Type of Registration and District: 2019	130

14.3	ทะเบียนนิติบุคคลที่คงอยู่ จำแนกตามประเภทการจดทะเบียน และหมวดธุรกิจ พ.ศ. 2562 Registered of Juristic Person by Type of Registration and Category: 2019	131
14.4	ทะเบียนนิติบุคคลใหม่ และทุนจดทะเบียน จำแนกตามประเภทการจดทะเบียน เป็นรายอำเภอ พ.ศ. 2562 New Registered of Juristic Person and Authorized Capital by Type of Registration and District: 2019	132
14.5	ทะเบียนนิติบุคคลใหม่ จำแนกตามประเภทการจดทะเบียน และหมวดธุรกิจ พ.ศ. 2562 New Registered of Juristic Person by Type of Registration and Category: 2019	133
14.6	ดัชนีราคาผู้บริโภคทั่วไป จำแนกตามหมวดสินค้า พ.ศ. 2559 - 2562 General Consumer Price Index by Commodity Group: 2016 - 2019	134
14.7	ดัชนีราคาผู้บริโภคทั่วไป เป็นรายจังหวัด ภาคกลาง พ.ศ. 2559 - 2562 General Consumer Price Index by Province of Central Region: 2016 - 2019	135

สถิติการขนส่ง และโลจิสติกส์ Transport and Logistics Statistics

15.1	รถจดทะเบียน (สะสม) ตามพระราชบัญญัติรถยนต์ พ.ศ. 2522 จำแนกตามประเภทรถ พ.ศ. 2558 - 2562 Vehicle Registered Under Motor Vehicle Act B.E. 1979 by Type of Vehicle: 2015 - 2019	139
15.2	รถจดทะเบียนใหม่ ตามพระราชบัญญัติรถยนต์ พ.ศ. 2522 จำแนกตามประเภทรถ พ.ศ. 2558 - 2562 New Vehicle Registered Under Motor Vehicle Act B.E. 1979 by Type of Vehicle: 2015 - 2019	140
15.3	รถจดทะเบียน (สะสม) และรถจดทะเบียนใหม่ ตามพระราชบัญญัติการขนส่งทางบก พ.ศ. 2522 จำแนกตามประเภทรถ พ.ศ. 2558 - 2562 Vehicle and New Vehicle Registered Under Land Transport Act B.E. 1979 by Type of Vehicle: 2015 - 2019	141
15.4	ผู้โดยสาร และรายได้จากการโดยสารรถไฟ จำแนกตามชั้นการโดยสาร และสถานี เป็นรายอำเภอ ปี พ.ศ. 2561 Railway Passenger and Passenger Revenue Classified by Category, Station and District: 2018	142
15.5	ปริมาณ และรายได้จากการบรรทุกโดยสารทางรถไฟ จำแนกตามสถานี เป็นรายอำเภอ พ.ศ. 2562 Quantity and Freight Revenue of Railway by Station and District: 2019	143
15.6	อุบัติเหตุการจราจรทางบก และความเสียหาย พ.ศ. 2558 - 2562 Road Traffic Accident Casualty and Property Damaged: 2015 - 2019	144

สถิติเทคโนโลยีสารสนเทศและการสื่อสาร Information Communication and Technology Statistics

16.1	บริการไปรษณีย์ เป็นรายอำเภอ ปีงบประมาณ 2561 - 2562 Postal Services by District: Fiscal Years 2018 - 2019	147
------	---	-----

16.2	ประชากรอายุ 6 ปีขึ้นไป จำแนกตามการใช้คอมพิวเตอร์ อินเทอร์เน็ต และโทรศัพท์มือถือ พ.ศ. 2559 - 2561 Population Aged 6 Years and Over Access to Computer, Internet and Mobile Phone: 2016 - 2018	148
16.3	ครัวเรือนที่มีอุปกรณ์ เครื่องมือเทคโนโลยีสารสนเทศและการสื่อสาร เป็นรายจังหวัด ภาคกลาง พ.ศ. 2561 Households with Information and Communication Technology Devices by Province of Central Region: 2018	149

สถิติการท่องเที่ยวและกีฬา

Tourism and Sports Statistics

17.1	สถานพักแรม ห้องพัก ผู้เยี่ยมเยือน และรายได้จากการท่องเที่ยว เป็นรายจังหวัด ภาคกลาง พ.ศ. 2561 Accommodation, Room, Visitor and Tourism Receipt by Province of Central Region: 2018	153
17.2	สถิติการท่องเที่ยวของจังหวัดกาญจนบุรี พ.ศ. 2559 - 2561 Kanchanaburi Tourism Statistics: 2016 - 2018	154

สถิติการเงิน การธนาคารและการประกันภัย

Finance, Banking and Insurance Statistics

18.1	เงินรับฝาก และเงินให้สินเชื่อของธนาคารพาณิชย์ เป็นรายจังหวัด ภาคกลาง พ.ศ. 2562 Deposits and Credits of Commercial Bank by Province of Central Region: 2019	159
18.2	เงินรับฝาก และเงินให้สินเชื่อของธนาคารพาณิชย์ พ.ศ. 2553 - 2562 Deposits and Credits of Commercial Bank: 2010 - 2019	161
18.3	สาขา เงินฝาก เงินถอน และเงินฝากคงเหลือของธนาคารออมสิน จำแนกตามประเภทบัญชี เป็นรายอำเภอ พ.ศ. 2562 Branches, Deposit, Withdrawals and Deposit Outstandings of The Government Saving Bank by Type and District: 2019	162
18.4	สหกรณ์ จำแนกตามประเภทสหกรณ์ เป็นรายอำเภอ พ.ศ. 2562 Cooperatives by Type of Cooperatives and District: 2019	163
18.5	สถิติการรับประกันชีวิต พ.ศ. 2552 - 2561 Statistics of Life Insurance Business: 2009 - 2018	164

สถิติการคลัง

Fiscal Statistics

19.1	รายรับ และรายจ่ายจริงขององค์การบริหารส่วนจังหวัด เทศบาล และองค์การบริหารส่วนตำบล จำแนกตามประเภท ปีงบประมาณ 2561 - 2562 Actual Revenue and Expenditure of Provincial Administrative Organization, Municipality and Subdistrict Administration Organization by Type: Fiscal Years 2018 - 2019	167
------	--	-----

19.2	รายรับ และรายจ่ายจริงของเทศบาล จำแนกตามประเภท เป็นรายอำเภอ และเทศบาล ปีงบประมาณ 2562 Actual Revenue and Expenditure of Municipality by Type, District and Municipality: Fiscal Year 2019	168
19.3	รายรับ และรายจ่ายจริงขององค์การบริหารส่วนตำบล จำแนกตามประเภท เป็นรายอำเภอ และองค์การบริหารส่วนตำบล ปีงบประมาณ 2562 Actual Revenue and Expenditure of Subdistrict Administration Organization by Type, District and Subdistrict Administration Organization: Fiscal Year 2019	170
19.4	รายได้จากการจัดเก็บเงินภาษีของกรมสรรพากร จำแนกตามประเภทภาษี เป็นรายอำเภอ พ.ศ. 2562 Revenue Tax by Type of Taxes and District: 2019	173
19.5	รายได้จากการจัดเก็บเงินภาษีของกรมสรรพสามิต จำแนกตามรายการ พ.ศ. 2558 - 2562 Revenue of Excise Tax by Items: 2015 - 2019	174

สถิติทรัพยากรธรรมชาติและสิ่งแวดล้อม

Natural Resources and Environment Statistics

สถิติทรัพยากรธรรมชาติและสิ่งแวดล้อม

Natural Resources and Environment Statistics

20.1	ปริมาณน้ำที่นำไปใช้งานได้ จากอ่างเก็บน้ำขนาดใหญ่ จำแนกตามอ่างเก็บน้ำ เชื้อน เป็นรายภาค ณ วันที่ 1 มกราคม พ.ศ. 2561 - 2563 The Effective Storage Capacity from Reservoir by Dam and Region as of 1 st January: 2018 - 2020	179
20.2	แหล่งน้ำ จำแนกตามประเภทแหล่งน้ำ เป็นรายอำเภอ พ.ศ. 2561 - 2562 Water Resources by Type of Water Resources and District: 2018 - 2019	181
20.3	ปริมาณน้ำที่เก็บเฉลี่ยทั้งปี จำแนกตามประเภทแหล่งน้ำ เป็นรายอำเภอ พ.ศ. 2561 - 2562 Average Quantily of Water as Dammed Up by Type of Water Resources and District: 2018 - 2019	182
20.4	สถิติการประปา เป็นรายอำเภอ พ.ศ. 2562 Statistics of Water Supply by District: 2019	183
20.5	ปริมาณขยะมูลฝอย เป็นรายจังหวัด ภาคกลาง พ.ศ. 2561 - 2562 Quantily of Solid Waste by Province of Central Region: 2018 - 2019	184
20.6	อุณหภูมิ และความกดอากาศ ณ สถานีตรวจอากาศ เป็นรายเดือน พ.ศ. 2561 - 2562 Monthly Temperature and Atmospheric Pressure Data : 2018 - 2019	185

20.7	ความชื้นสัมพัทธ์ เป็นรายเดือน พ.ศ. 2561 - 2562	
	Monthly Relative Humidity Data: 2018 - 2019	187
20.8	ปริมาณฝนเป็นรายเดือน พ.ศ. 2561 - 2562	
	Monthly Rainfall Data: 2018 - 2019	189

ตัวชี้วัด

Indicators

	ตัวชี้วัดที่สำคัญของจังหวัด	
	Provincial Key Indicators	193

สัญลักษณ์ ตัวย่อ และชื่อย่อ Symbols, Abbreviations and Acronyms

...	ยังไม่มีข้อมูล	Data not available
--	มีข้อมูลจำนวนเล็กน้อย	Negligible amount
-	ไม่มีข้อมูล หรือข้อมูลมีค่าเป็น 0	Nil or zero
e	ตัวเลขประมาณ	Estimated
r	ตัวเลขปรับปรุงใหม่	Revised
p	ตัวเลขเบื้องต้น	Preliminary
x	แยกรายละเอียดไม่ได้ หรือคำนวณไม่ได้	Data unclassified or not computable
D	ตัวเลขไม่พึงเปิดเผย	Disclosure prohibited
สปก.	สถานประกอบการ	Est. Establishment
	ลูกจ้าง	EFC. Effective Storage Capacity
	ความกดอากาศเฉลี่ย	Emp. Employee
	ค่าออกเทน	hPa Hegtopascal
		RON Research Octane Number
ขย1	ขายยาแผนปัจจุบัน	A licence to sell modern drug
ขย2	ขายยาแผนปัจจุบัน เฉพาะยาบรรจุเสร็จที่ ไม่ใช่ยาอันตรายหรือ ยาควบคุมพิเศษ	A licence to sell only ready-packed modern drugs which are not dangerous or specially- controlled drug
ขย3	ขายยาแผนปัจจุบันเฉพาะยาบรรจุ เสร็จสำหรับสัตว์	A licence to sell only ready-packed modern drug for veterinary use
ผย1	ผลิตยาแผนปัจจุบัน	A licence to produce Modern drug
นย1	นำหรือสั่งยาแผนปัจจุบันเข้ามาใน ราชอาณาจักร	A licence to import or order drug into the Kingdom
ขยบ	ขายยาแผนโบราณ	A licence to sell traditional drug
ผยบ	ผลิตยาแผนโบราณ	A licence to produce traditional drug
นยบ	นำหรือสั่ง ยาแผนโบราณเข้ามา ในราชอาณาจักร	A licence to import or order traditional drug into the Kingdom

ข้อสังเกต: ข้อมูลบางตาราง ผลรวมของแต่ละจำนวนอาจไม่เท่ากับรวมยอด เนื่องจากการปัดเศษ
Remarks: Figures for some table may not add up to total because of rounding data.

มองจังหวัดผ่านข้อมูลสถิติ

Province at a glance

กาญจนบุรี Kanchanaburi

ประชากร พ.ศ. 2562
Population: 2019

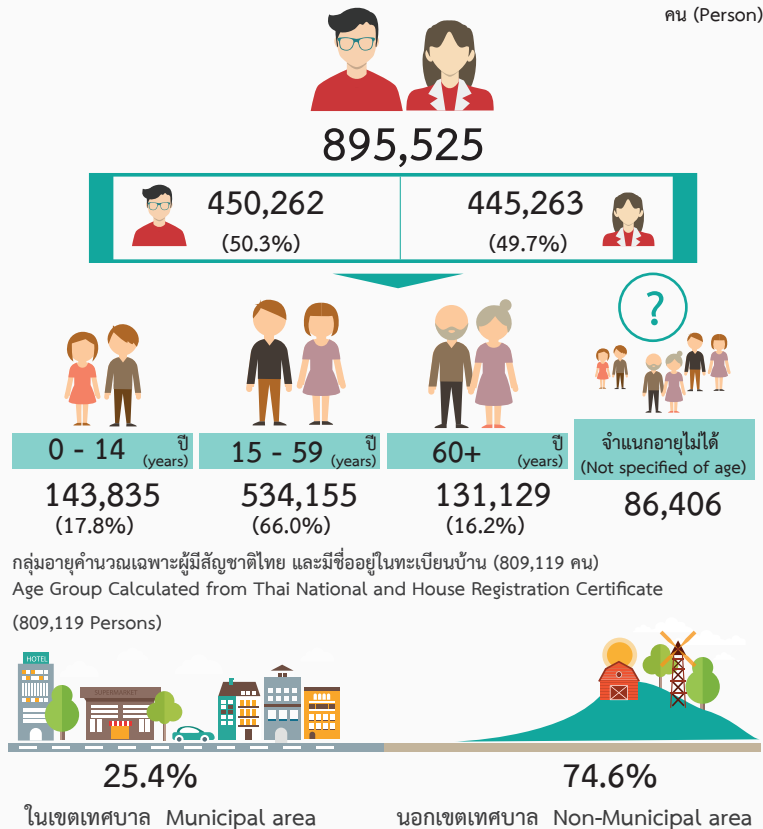

ที่มา : กรมการปกครอง
Source: Department of Provincial Administration

แรงงาน ไตรมาส 3 พ.ศ. 2562
Labour Force 3rd Quarter: 2019

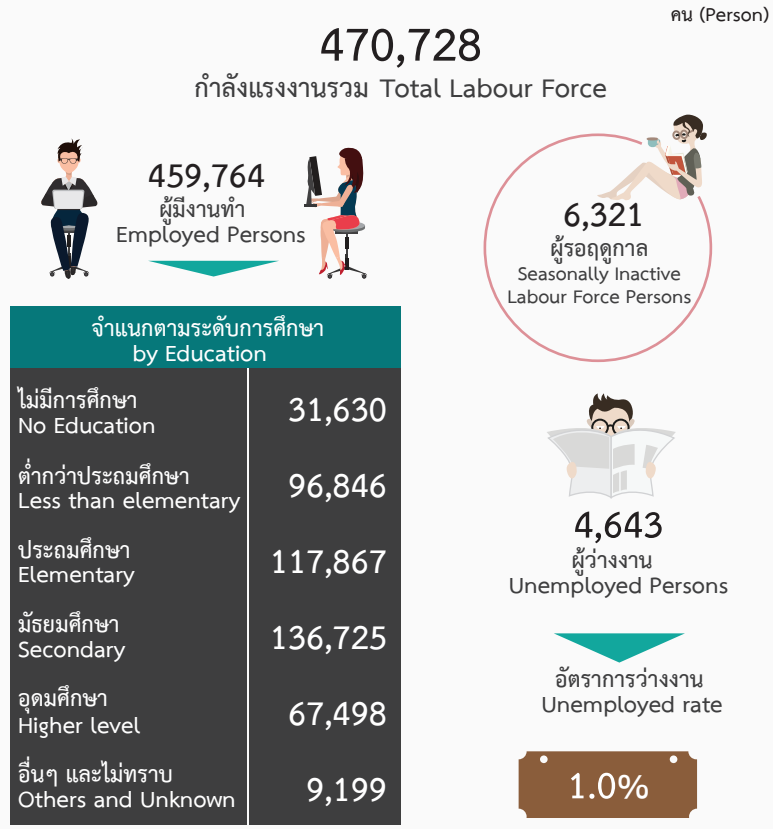

ที่มา : สำนักงานสถิติแห่งชาติ
Source: National Statistical Office

ผลิตภัณฑ์ภาคและจังหวัด (ณ ราคาประจำปี) พ.ศ. 2561
GRP and GPP at Current Prices: 2018

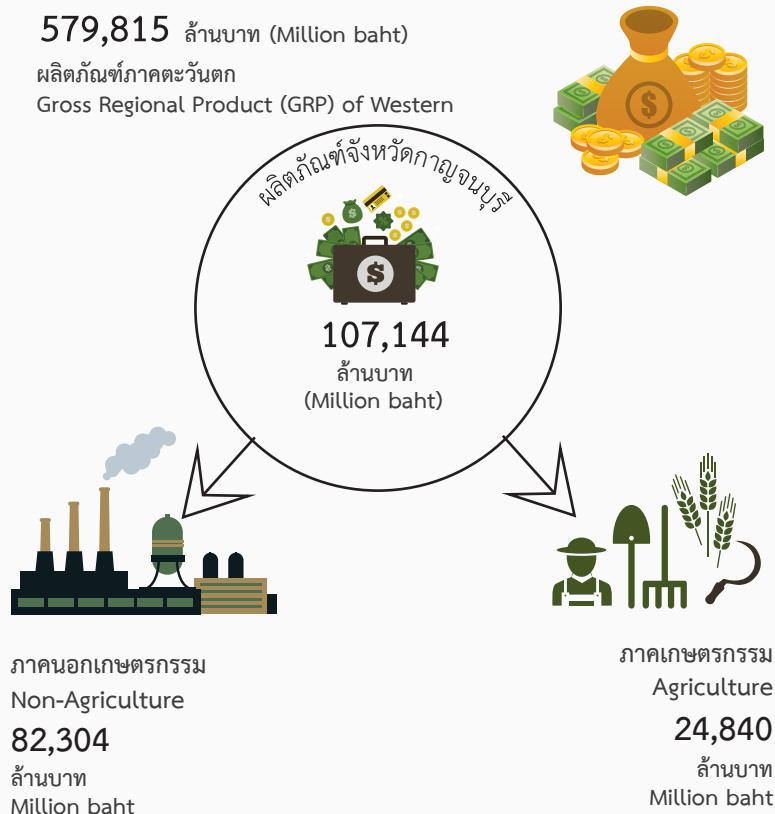

ที่มา : สำนักงานสภาพัฒนาการเศรษฐกิจและสังคมแห่งชาติ
Source: Office of the National Economic and Social Development Council

การมีการใช้เครื่องมือ/อุปกรณ์ไอซีที พ.ศ. 2561
ICT: 2018

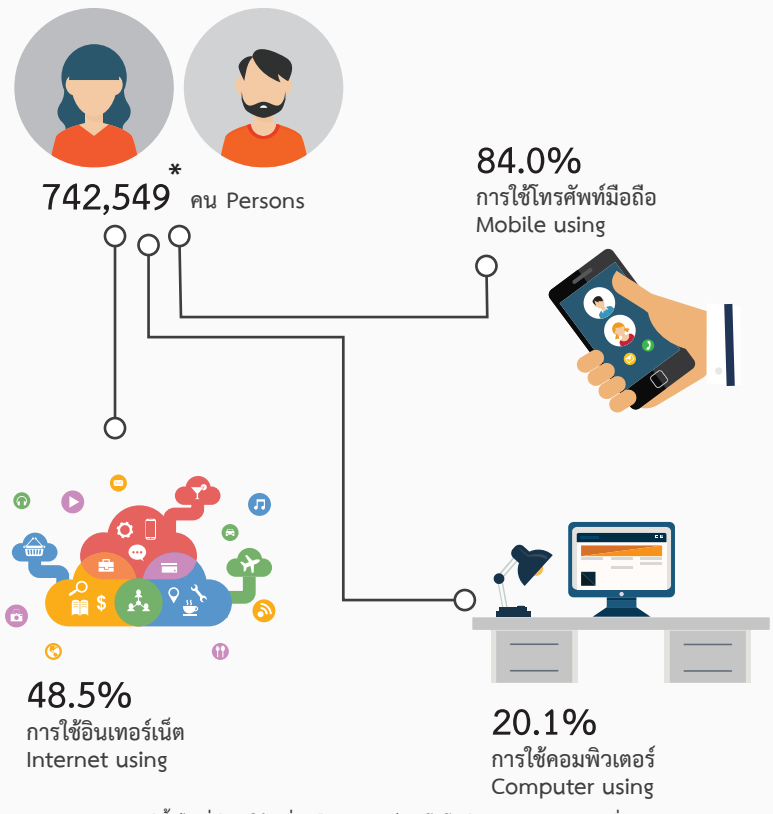

ที่มา : สำนักงานสถิติแห่งชาติ
Source: National Statistical Office

สถิติสังคม

Social Statistics

สถิติประชากรศาสตร์ ประชากรและเคหะ

Demographic, Population and Housing Statistics

ตาราง 1.1 ประชากรจากการทะเบียน อัตราเพิ่ม และความหนาแน่นของประชากร เป็นรายอำเภอ พ.ศ. 2558 - 2562

Table 1.1 Population from Registration Record, Growth Rate and Density by District: 2015 - 2019

อำเภอ	ประชากร Population					อัตราเพิ่มของประชากร Population growth rate (%)				ความหนาแน่น ของประชากร (ต่อ ตร. กม.) Population density (per sq. km.)	District
	2558 (2015)	2559 (2016)	2560 (2017)	2561 (2018)	2562 (2019)	2559 (2016)	2560 (2017)	2561 (2018)	2562 (2019)		
รวมยอด	882,146	885,112	887,979	893,151	895,525	0.34	0.32	0.58	0.27	45.96	Total
อำเภอเมืองกาญจนบุรี	169,658	170,808	171,344	172,956	173,191	0.68	0.31	0.94	0.14	140.09	Mueang Kanchanaburi District
อำเภอไทรโยค	62,212	62,652	63,165	63,740	64,116	0.7	0.82	0.91	0.59	23.50	Sai Yok District
อำเภอบ่อพลอย	57,151	57,319	57,436	57,553	57,619	0.29	0.2	0.2	0.11	59.57	Bo Phloi District
อำเภอศรีสวัสดิ์	26,471	26,571	26,680	26,788	26,886	0.38	0.41	0.4	0.37	8.16	Si Sawat District
อำเภothามะกา	136,274	136,124	136,368	136,404	136,220	-0.11	0.18	0.03	-0.13	399.69	Tha Maka District
อำเภothามวง	107,320	107,408	107,719	108,008	108,217	0.08	0.29	0.27	0.19	177.12	Tha Muang District
อำเภอทองผาภูมิ	66,400	67,018	67,697	68,217	68,569	0.93	1.01	0.77	0.51	18.76	Thong Pha Phum District
อำเภอสังขละบุรี	45,731	46,343	47,122	47,917	48,694	1.33	1.67	1.67	1.61	14.54	Sangkhla Buri District
อำเภอพนมทวน	53,404	53,306	53,292	53,263	53,169	-0.18	-0.03	-0.05	-0.18	99.24	Phanom Thuan District
อำเภอเลาขวัญ	57,518	57,661	57,405	58,114	58,397	0.25	-0.44	1.23	0.49	70.25	Lao Khwan District
อำเภอด่านมะขามเตี้ย	34,217	34,235	34,328	34,419	34,539	0.05	0.27	0.26	0.35	42.79	Dan Makhram Tia District
อำเภอหนองปรือ	31,369	31,353	31,364	31,430	31,556	-0.05	0.04	0.21	0.4	62.83	Nong Prue District
อำเภอห้วยกระเจา	34,421	34,314	34,059	34,342	34,352	-0.31	-0.75	0.83	0.03	55.23	Huai Krachao District

ที่มา: กรมการปกครอง กระทรวงมหาดไทย

Source: Department of Provincial Administration, Ministry of Interior

ตาราง 1.2 ประชากรจากการทะเบียน จำแนกตามเพศ เขตการปกครอง เป็นรายอำเภอ พ.ศ. 2560 - 2562

Table 1.2 Population from Registration Record by Sex, Administration Zone and District: 2017 - 2019

อำเภอ และ เขตการปกครอง	2560 (2017)			2561 (2018)			2562 (2019)			District and Administration Zone
	รวม Total	ชาย Male	หญิง Female	รวม Total	ชาย Male	หญิง Female	รวม Total	ชาย Male	หญิง Female	
รวมยอด	887,979	446,262	441,717	893,151	449,086	444,065	895,525	450,262	445,263	Total
ในเขตเทศบาล	227,505	109,374	118,131	227,790	109,424	118,366	227,626	109,327	118,299	Municipal area
นอกเขตเทศบาล	660,474	336,888	323,586	665,361	339,662	325,699	667,899	340,935	326,964	Non-municipal area
อำเภอเมืองกาญจนบุรี	171,344	89,565	81,779	172,956	90,975	81,981	173,191	91,056	82,135	Mueang Kanchanaburi District
เทศบาลเมืองกาญจนบุรี	28,960	13,655	15,305	28,395	13,399	14,996	27,816	13,171	14,645	Kanchanaburi Town Municipality
เทศบาลตำบลแก่งเสี้ยน	6,086	2,862	3,224	6,225	2,923	3,302	6,299	2,954	3,345	Kaeng Sian Subdistrict Municipality
เทศบาลตำบลลาดหญ้า	5,668	2,753	2,915	5,649	2,733	2,916	5,648	2,748	2,900	Lat Ya Subdistrict Municipality
เทศบาลตำบลหนองบัว	6,180	2,964	3,216	6,283	2,998	3,285	6,424	3,043	3,381	Nong Bua Subdistrict Municipality
เทศบาลตำบลปากแพรก	25,592	12,125	13,467	26,122	12,358	13,764	26,584	12,553	14,031	Pak Phraek Subdistrict Municipality
นอกเขตเทศบาล	98,858	55,206	43,652	100,282	56,564	43,718	100,420	56,587	43,833	Non-municipal area
อำเภอไทรโยค	63,165	32,570	30,595	63,740	32,839	30,901	64,116	33,057	31,059	Sai Yok District
เทศบาลตำบลน้ำตกไทรโยคน้อย	3,845	1,896	1,949	3,886	1,923	1,963	3,876	1,903	1,973	Nam Tok Sai Yok Noi Subdistrict Municipality
เทศบาลตำบลวังโพธิ์	2,093	1,082	1,011	2,091	1,071	1,020	2,094	1,068	1,026	Wang Pho Subdistrict Municipality
นอกเขตเทศบาล	57,227	29,592	27,635	57,763	29,845	27,918	58,146	30,086	28,060	Non-municipal area
อำเภอบ่อพลอย	57,436	28,724	28,712	57,553	28,715	28,838	57,619	28,737	28,882	Bo Phloi District
เทศบาลตำบลบ่อพลอย	7,176	3,584	3,592	7,161	3,580	3,581	7,095	3,530	3,565	Bo Phloi Subdistrict Municipality
เทศบาลตำบลหนองรี	2,227	1,080	1,147	2,229	1,078	1,151	2,195	1,064	1,131	Nong Ri Subdistrict Municipality
นอกเขตเทศบาล	48,033	24,060	23,973	48,163	24,057	24,106	48,329	24,143	24,186	Non-municipal area
อำเภอศรีสวัสดิ์	26,680	13,722	12,958	26,788	13,795	12,993	26,886	13,857	13,029	Si Sawat District
เทศบาลตำบลเอราวัณ	1,013	494	519	1,003	500	503	998	499	499	Erawan Subdistrict Municipality
นอกเขตเทศบาล	25,667	13,228	12,439	25,785	13,295	12,490	25,888	13,358	12,530	Non-municipal area
อำเภothามะกา	136,368	65,947	70,421	136,404	65,886	70,518	136,220	65,739	70,481	Tha Maka District
เทศบาลเมืองท่าเรือพระแท่น	11,687	5,546	6,141	11,604	5,512	6,092	11,469	5,442	6,027	Tha Ruea Phra Thaen Town Municipality
เทศบาลตำบลลูกแก	3,999	1,904	2,095	3,928	1,871	2,057	3,888	1,840	2,048	Luk Kae Subdistrict Municipality

ตาราง 1.2 ประชากรจากการทะเบียน จำแนกตามเพศ เขตการปกครอง เป็นรายอำเภอ พ.ศ. 2560 - 2562 (ต่อ)

Table 1.2 Population from Registration Record by Sex, Administration Zone and District: 2017 - 2019 (Cont.)

อำเภอ และ เขตการปกครอง	2560 (2017)			2561 (2018)			2562 (2019)			District and Administration Zone
	รวม Total	ชาย Male	หญิง Female	รวม Total	ชาย Male	หญิง Female	รวม Total	ชาย Male	หญิง Female	
เทศบาลตำบลท่ามะกา	8,645	4,045	4,600	8,757	4,112	4,645	8,724	4,089	4,635	Tha Maka Subdistrict Municipality
เทศบาลตำบลท่าไม้	9,411	4,573	4,838	9,378	4,540	4,838	9,286	4,484	4,802	Tha Mai Subdistrict Municipality
เทศบาลตำบลพระแท่น	6,198	2,989	3,209	6,219	2,992	3,227	6,203	2,973	3,230	Phra Thaen Subdistrict Municipality
เทศบาลตำบลห้วยเหนียว	4,264	2,080	2,184	4,255	2,074	2,181	4,261	2,075	2,186	Wai Niao Subdistrict Municipality
นอกเขตเทศบาล	92,164	44,810	47,354	92,263	44,785	47,478	92,389	44,836	47,553	Non-municipal area
อำเภothาม่วง	107,719	51,855	55,864	108,008	51,916	56,092	108,217	52,060	56,157	Tha Muang District
เทศบาลตำบลท่าม่วง	10,482	4,871	5,611	10,351	4,806	5,545	10,219	4,753	5,466	Tha Muang Subdistrict Municipality
เทศบาลตำบลสำโรง	1,899	941	958	1,879	924	955	1,867	908	959	Sam Rong Subdistrict Municipality
เทศบาลตำบลหนองขาว	5,267	2,489	2,778	5,227	2,466	2,761	5,186	2,453	2,733	Nong Khao Subdistrict Municipality
เทศบาลตำบลหนองตากยา	3,009	1,479	1,530	3,008	1,468	1,540	3,024	1,477	1,547	Nong Tak Ya Subdistrict Municipality
เทศบาลตำบลวังขนาย	8,461	4,036	4,425	8,655	4,130	4,525	8,921	4,256	4,665	Wang Khanai Subdistrict Municipality
เทศบาลตำบลท่าล้อ	9,051	4,318	4,733	9,042	4,296	4,746	9,036	4,292	4,744	Tha Lo Subdistrict Municipality
เทศบาลตำบลวังศาลา	11,870	5,758	6,112	11,883	5,762	6,121	11,849	5,750	6,099	Wang Sala Subdistrict Municipality
นอกเขตเทศบาล	57,680	27,963	29,717	57,963	28,064	29,899	58,115	28,171	29,944	Non-municipal area
อำเภอทองผาภูมิ	67,697	35,220	32,477	68,217	35,438	32,779	68,569	35,600	32,969	Thong Pha Phum District
เทศบาลตำบลทองผาภูมิ	3,182	1,612	1,570	3,136	1,588	1,548	3,109	1,589	1,520	Thong Pha Phum Subdistrict Municipality
นอกเขตเทศบาล	64,515	33,608	30,907	65,081	33,850	31,231	65,460	34,011	31,449	Non-municipal area
อำเภอสงขลาบุรี	47,122	24,309	22,813	47,917	24,705	23,212	48,694	25,094	23,600	Sangkha Buri District
เทศบาลตำบลวังกะ	8,799	4,461	4,338	8,988	4,556	4,432	9,123	4,610	4,513	Wang Ka Subdistrict Municipality
นอกเขตเทศบาล	38,323	19,848	18,475	38,929	20,149	18,780	39,571	20,484	19,087	Non-municipal area
อำเภอพนมทวน	53,292	25,983	27,309	53,263	25,937	27,326	53,169	25,905	27,264	Phanom Thuan District
เทศบาลตำบลพนมทวน	5,450	2,609	2,841	5,449	2,605	2,844	5,376	2,581	2,795	Phanom Thuan Subdistrict Municipality
เทศบาลตำบลตลาดเขต	4,188	1,977	2,211	4,184	1,966	2,218	4,172	1,962	2,210	Talat khet Subdistrict Municipality
เทศบาลตำบลหนองสาหร่าย	3,591	1,700	1,891	3,589	1,690	1,899	3,625	1,715	1,910	Nongsarai Subdistrict Municipality

ตาราง 1.2 ประชากรจากการทะเบียน จำแนกตามเพศ เขตการปกครอง เป็นรายอำเภอ พ.ศ. 2560 - 2562 (ต่อ)

Table 1.2 Population from Registration Record by Sex, Administration Zone and District: 2017 - 2019 (Cont.)

อำเภอ และ เขตการปกครอง	2560 (2017)			2561 (2018)			2562 (2019)			District and Administration Zone
	รวม Total	ชาย Male	หญิง Female	รวม Total	ชาย Male	หญิง Female	รวม Total	ชาย Male	หญิง Female	
เทศบาลตำบลรางหวาย	7,302	3,640	3,662	7,307	3,647	3,660	7,278	3,639	3,639	Rang Wai Subdistrict Municipality
นอกเขตเทศบาล	32,761	16,057	16,704	32,734	16,029	16,705	32,718	16,008	16,710	Non-municipal area
อำเภอเลาขวัญ	57,405	28,595	28,810	58,114	28,920	29,194	58,397	29,078	29,319	Lao Khwan District
เทศบาลตำบลเลาขวัญ	2,649	1,317	1,332	2,652	1,314	1,338	2,653	1,328	1,325	Lao Khwan Subdistrict Municipality
เทศบาลตำบลหนองฝ้าย	2,148	1,027	1,121	2,164	1,048	1,116	2,195	1,066	1,129	Nong Fai Subdistrict Municipality
นอกเขตเทศบาล	52,608	26,251	26,357	53,298	26,558	26,740	53,549	26,684	26,865	Non-municipal area
อำเภอด่านมะขามเตี้ย	34,328	17,202	17,126	34,419	17,212	17,207	34,539	17,284	17,255	Dan Makham Tia District
เทศบาลตำบลด่านมะขามเตี้ย	2,623	1,304	1,319	2,611	1,290	1,321	2,645	1,315	1,330	Dan Makham Tia Subdistrict Municipality
นอกเขตเทศบาล	31,705	15,898	15,807	31,808	15,922	15,886	31,894	15,969	15,925	Non-municipal area
อำเภอหนองปรือ	31,364	15,830	15,534	31,430	15,895	15,535	31,556	15,940	15,616	Nong Prue District
เทศบาลตำบลหนองปรือ	4,490	2,203	2,287	4,480	2,204	2,276	4,488	2,197	2,291	Nong Prue Subdistrict Municipality
นอกเขตเทศบาล	26,874	13,627	13,247	26,950	13,691	13,259	27,068	13,743	13,325	Non-municipal area
อำเภอห้วยกระเจา	34,059	16,740	17,319	34,342	16,853	17,489	34,352	16,855	17,497	Huai Krachao District

ที่มา: กรมการปกครอง กระทรวงมหาดไทย

Source: Department of Provincial Administration, Ministry of Interior

ตาราง 1.3 ประชากรจากการทะเบียน จำแนกตามหมวดอายุ เป็นรายอำเภอ พ.ศ. 2562

Table 1.3 Population from Registration Record by Age Group and District: 2019

อำเภอ	รวม Total	หมวดอายุ (ปี) Age group (year)																			ประชากรในทะเบียนบ้านกลาง Population registered in central house file	District	
		0-4	5-9	10-14	15-19	20-24	25-29	30-34	35-39	40-44	45-49	50-54	55-59	60-64	65-69	70-74	75-79	80 และ มากกว่า 80 and over	ไม่ทราบ Unknown	ผู้ไม่ใช่ สัญชาติไทย A Non-Thai national			ประชากรอยู่ ระหว่างการย้าย Transferring population
รวมยอด	895,525	40,521	50,063	53,251	51,976	61,743	60,797	59,501	62,021	63,176	62,571	58,819	53,551	41,743	33,171	22,487	14,603	19,125	2	72,313	2,990	11,101	Total
ในเขตเทศบาล	227,626	10,093	12,617	13,052	12,880	14,622	15,877	15,442	16,491	16,907	17,224	16,434	15,785	13,153	10,426	6,992	4,634	6,267	1	3,949	1,245	3,535	Municipal area
นอกเขตเทศบาล	667,899	30,428	37,446	40,199	39,096	47,121	44,920	44,059	45,530	46,269	45,347	42,385	37,766	28,590	22,745	15,495	9,969	12,858	1	68,364	1,745	7,566	Non-municipal area
อำเภอเมืองกาญจนบุรี	173,191	7,196	8,824	9,513	9,512	17,220	12,880	12,125	12,239	12,025	11,720	11,544	11,254	9,167	6,604	4,222	2,747	3,607	-	6,354	1,975	2,463	Mueang Kanchanaburi District
อำเภอไทรโยค	64,116	2,819	3,455	3,361	3,296	3,333	3,854	3,680	3,773	3,737	3,719	3,486	3,082	2,279	1,823	1,140	761	1,029	-	15,204	63	222	Sai Yok District
อำเภอบ่อพลอย	57,619	2,827	3,619	3,807	3,772	3,870	4,211	4,213	4,625	4,701	4,657	4,184	3,674	2,809	2,321	1,501	892	1,172	-	208	43	513	Bo Phloi District
อำเภอศรีสวัสดิ์	26,886	1,433	1,712	1,882	1,831	1,787	1,927	1,868	1,999	1,926	1,837	1,742	1,417	1,093	837	572	376	431	-	1,916	18	282	Si Sawat District
อำเภอด่านมะกอก	136,220	5,734	7,274	7,931	7,778	8,646	9,323	9,003	9,860	10,825	10,640	10,074	9,519	7,252	6,278	4,481	2,902	3,908	-	726	233	3,833	Tha Maka District
อำเภอด่านมะกอก	108,217	4,760	5,859	6,255	6,228	6,843	7,559	7,422	8,153	8,299	8,672	8,303	7,649	6,273	5,022	3,503	2,296	3,236	2	531	313	1,039	Tha Muang District
อำเภอทองผาภูมิ	68,569	3,076	3,764	3,675	3,301	3,169	3,575	3,659	3,593	3,276	2,927	2,572	2,151	1,668	1,251	814	623	750	-	24,557	58	110	Thong Pha Phum District
อำเภอลำสนธิ	48,694	2,187	2,589	2,986	2,978	2,471	2,130	2,188	1,729	1,610	1,422	1,167	905	702	449	278	168	188	-	22,281	75	191	Sangkhla Buri District
อำเภอพนมทวน	53,169	2,345	2,927	3,150	3,019	3,497	3,875	3,763	3,799	4,184	4,430	4,064	3,837	2,971	2,387	1,728	1,172	1,506	-	108	88	319	Phanom Thuan District
อำเภอเลาขวัญ	58,397	3,102	3,751	3,923	3,795	3,993	4,257	4,312	4,533	4,725	4,607	4,234	3,771	2,824	2,317	1,590	981	1,222	-	158	28	274	Lao Khwan District
อำเภอด่านมะขามเตี้ย	34,539	1,718	2,172	2,296	2,263	2,350	2,384	2,506	2,681	2,730	2,700	2,584	2,139	1,579	1,276	850	544	602	-	146	58	961	Dan Makham Tia District
อำเภอหนองปรือ	31,556	1,727	2,060	2,190	2,083	2,218	2,362	2,311	2,514	2,493	2,444	2,308	2,029	1,474	1,190	827	470	602	-	51	27	176	Nong Prue District
อำเภอห้วยกระเจา	34,352	1,597	2,057	2,282	2,120	2,346	2,460	2,451	2,523	2,645	2,796	2,557	2,124	1,652	1,416	981	671	872	-	73	11	718	Huai Krachao District

หมายเหตุ: ไม่ทราบ = ไม่ทราบ/ระบุปีจันทรคติ
ที่มา: กรมการปกครอง กระทรวงมหาดไทย

Note: Unknown = Unknown/Lunar calendar
Source: Department of Provincial Administration, Ministry of Interior

ตาราง 1.4 เนื้อที่ ระยะทางจากอำเภอถึงจังหวัด และเขตการปกครอง เป็นรายอำเภอ พ.ศ. 2562

Table 1.4 Area, Distance from District to Province and Administration Zone by District: 2019

อำเภอ	เนื้อที่ (ตร.กม.) Area (Sq.km.)	ระยะทางจาก อำเภอถึงจังหวัด (กม.) Distance from district to province (Km.)	เขตการปกครอง Administration zone						District
			เทศบาลนคร City municipality	เทศบาลเมือง Town municipality	เทศบาลตำบล Subdistrict municipality	องค์การบริหาร ส่วนตำบล Subdistrict administration organization	ตำบล Subdistrict	หมู่บ้าน Village	
รวมยอด	19,483.14	-	-	3	46	72	98	959	Total
อำเภอเมืองกาญจนบุรี	1,236.28	-	-	2	4	9	13	101	Mueang Kanchanaburi District
อำเภอไทรโยค	2,728.92	50	-	-	3	6	7	57	Sai Yok District
อำเภอบ่อพลอย	967.22	45	-	-	2	6	6	80	Bo Phloi District
อำเภอศรีสวัสดิ์	3,295.95	130	-	-	2	5	6	33	Si Sawat District
อำเภothำมะกา	340.81	30	-	1	8	12	17	153	Tha Maka District
อำเภothำม่วง	610.97	13	-	-	9	8	13	120	Tha Muang District
อำเภอทองผาภูมิ	3,655.17	145	-	-	4	4	7	45	Thong Pha Phum District
อำเภอสังขละบุรี	3,349.38	215	-	-	1	3	3	20	Sangkhla Buri District
อำเภอพนมทวน	535.77	24	-	-	5	5	8	103	Phanom Thuan District
อำเภอเลาขวัญ	831.30	98	-	-	2	7	7	90	Lao Khwan District
อำเภอด่านมะขามเตี้ย	807.14	30	-	-	1	4	4	41	Dan Makham Tia District
อำเภอหนองปรือ	502.23	75	-	-	3	1	3	43	Nong Prue District
อำเภอห้วยกระเจา	622.00	60	-	-	2	2	4	73	Huai Krachao District

ที่มา: ที่ทำการปกครองจังหวัดกาญจนบุรี

Source: Kanchanaburi Provincial Administration Office

ตาราง 1.5 จำนวนและอัตราเกิดมีชีพ การตาย ทารกตาย และมารดาตาย พ.ศ. 2558 - 2562

Table 1.5 Number and Rate of Live births, Death, Infant Mortality and Maternal Mortality: 2015 - 2019

ปี	จำนวน Number				อัตรา Rate				Year
	เกิดมีชีพ Live births	ตาย Death	ทารกตาย Infant mortality	มารดาตาย Maternal mortality	เกิด ^{1/} Crude birth	ตาย ^{1/} Crude death	ทารกตาย ^{2/} Infant mortality	มารดาตาย ^{3/} Maternal mortality	
2558	7,329	5,201	55	2	8.85	6.28	7.50	27.29	2015
2559	7,273	5,561	57	-	9.11	7.00	-	-	2016
2560	7,002	5,341	49	1	8.64	6.59	7.00	14.28	2017
2561	6,429	5,374	49	-	7.97	6.67	7.62	-	2018
2562	6,163	5,832	63	1	7.62	7.21	10.22	16.23	2019

1/ อัตราเกิดและตายต่อประชากร 1,000 คน

2/ อัตราทารกตายต่อการเกิดมีชีพ 1,000 คน

3/ อัตรามารดาตายต่อการเกิดมีชีพ 100,000 คน

ที่มา: สำนักงานสาธารณสุขจังหวัดกาญจนบุรี

1/ Crude birth and death rate per 1,000 populations.

2/ Infant mortality rate per 1,000 livebirths.

3/ Maternal mortality rate per 100,000 livebirths.

Source: Kanchanaburi Provincial Health Office

ตาราง 1.6 การเกิด การตาย การย้ายเข้า และการย้ายออก จำแนกตามเพศ เป็นรายอำเภอ พ.ศ. 2562

Table 1.6 Births, Deaths, Registered-In and Registered-Out by Sex and District: 2019

อำเภอ	การเกิด			การตาย			การย้ายเข้า			การย้ายออก			District
	Births			Deaths			Registered - in			Registered - out			
	รวม	ชาย	หญิง	รวม	ชาย	หญิง	รวม	ชาย	หญิง	รวม	ชาย	หญิง	
Total	Male	Female	Total	Male	Female	Total	Male	Female	Total	Male	Female		
รวมยอด	7,407	3,811	3,596	6,060	3,406	2,654	38,499	21,723	16,776	37,692	21,101	16,591	Total
อำเภอเมืองกาญจนบุรี	2,545	1,331	1,214	2,289	1,301	988	12,303	8,333	3,970	13,477	8,962	4,515	Mueang Kanchanaburi District
อำเภอไทรโยค	265	130	135	238	138	100	2,310	1,232	1,078	1,976	1,016	960	Sai Yok District
อำเภอบ่อพลอย	215	111	104	236	128	108	2,232	1,153	1,079	1,988	1,028	960	Bo Phloi District
อำเภอศรีสวัสดิ์	80	34	46	111	61	50	1,022	527	495	815	390	425	Si Sawat District
อำเภothามะกา	836	433	403	1,221	668	553	4,986	2,492	2,494	4,956	2,503	2,453	Tha Maka District
อำเภothามวง	1,340	704	636	546	313	233	4,661	2,303	2,358	4,902	2,371	2,531	Tha Muang District
อำเภอทองผาภูมิ	746	386	360	241	142	99	1,822	956	866	1,899	986	913	Thong Pha Phum District
อำเภอสังขละบุรี	683	340	343	132	74	58	1,495	766	729	1,403	713	690	Sangkhla Buri District
อำเภอพนมทวน	137	66	71	288	165	123	1,887	994	893	1,674	832	842	Phanom Thuan District
อำเภอเลาขวัญ	205	106	99	309	168	141	2,199	1,149	1,050	1,671	844	827	Lao Khwan District
อำเภอด่านมะขามเตี้ย	125	61	64	152	88	64	1,370	707	663	1,085	538	547	Dan Makham Tia District
อำเภอหนองปรือ	192	92	100	137	78	59	1,101	553	548	961	486	475	Nong Prue District
อำเภอห้วยกระเจา	38	17	21	160	82	78	1,111	558	553	885	432	453	Huai Krachao District

ที่มา: กรมการปกครอง กระทรวงมหาดไทย

Source: Department of Provincial Administration, Ministry of Interior

ตาราง 1.7 จำนวนและอัตราการสมรส และหย่าร้าง พ.ศ. 2553 - 2562

Table 1.7 Number and Crude Marriage and Divorce Rate: 2010 - 2019

ปี	จำนวน Number		อัตรา Rate		Year
	สมรส Marriage	หย่า Divorce	การสมรส Crude Marriage ^{1/}	การหย่าร้าง Crude Divorce ^{2/}	
2553	3,303	1,108	3.95	1.32	2010
2554	3,064	1,141	3.65	1.36	2011
2555	3,082	1,177	3.68	1.40	2012
2556	2,703	1,151	3.22	1.37	2013
2557	2,872	1,221	3.40	1.44	2014
2558	2,800	1,223	3.38	1.48	2015
2559	3,027	1,200	3.47	1.48	2016
2560	2,847	1,306	3.51	1.61	2017
2561	2,977	1,333	3.34	1.50	2018
2562	3,171	1,323	3.55	1.48	2019

1/ อัตราการสมรสต่อประชากร 1,000 คน

2/ อัตราการหย่าร้างต่อประชากร 1,000 คน

ที่มา: ที่ทำการปกครองจังหวัดกาญจนบุรี

1/ Crude marriage rate per 1,000 populations.

2/ Crude divorce rate per 1,000 populations.

Source: Kanchanaburi Provincial Administration Office

ตาราง 1.8 การจดทะเบียนสมรส และหย่า เป็นรายอำเภอ พ.ศ. 2558 - 2562

Table 1.8 Couple with Marriage and Divorce Certificate by District: 2015 - 2019

อำเภอ	สมรส Marriage					หย่า Divorce					District
	2558 (2015)	2559 (2016)	2560 (2017)	2561 (2018)	2562 (2019)	2558 (2015)	2559 (2016)	2560 (2017)	2561 (2018)	2562 (2019)	
รวมยอด	2,800	3,027	2,847	2,977	3,171	1,223	1,200	1,306	1,333	1,323	Total
อำเภอเมืองกาญจนบุรี	731	853	695	739	764	374	311	376	350	380	Mueang Kanchanaburi District
อำเภอไทรโยค	109	137	111	150	157	72	71	76	65	47	Sai Yok District
อำเภอบ่อพลอย	196	198	196	194	189	75	71	68	75	73	Bo Phloi District
อำเภอศรีสวัสดิ์	62	49	68	54	86	14	9	19	13	15	Si Sawat District
อำเภот่ามะกา	478	449	532	521	522	213	229	236	266	248	Tha Maka District
อำเภот่าม่วง	384	417	438	468	561	181	191	191	211	195	Tha Muang District
อำเภอทองผาภูมิ	152	171	142	109	140	37	52	53	49	51	Thong Pha Phum District
อำเภอสังขละบุรี	55	45	53	44	60	12	13	12	16	15	Sangkhla Buri District
อำเภอพนมทวน	186	183	140	178	179	48	69	71	87	78	Phanom Thuan District
อำเภอเลาขวัญ	160	182	186	191	176	69	69	68	70	71	Lao Khwan District
อำเภอด่านมะขามเตี้ย	98	111	114	122	130	40	54	46	50	55	Dan Makham Tia District
อำเภอหนองปรือ	82	91	79	103	110	43	26	44	53	45	Nong Prue District
อำเภอห้วยกระเจา	107	141	93	104	97	45	35	46	28	50	Huai Krachao District

ที่มา: ที่ทำการปกครองจังหวัดกาญจนบุรี

Source: Kanchanaburi Provincial Administration Office

ตาราง 1.9 บ้านจากการทะเบียน เป็นรายอำเภอ พ.ศ. 2558 - 2562

Table 1.9 House from Registration Record by District: 2015 - 2019

อำเภอ	2558 (2015)	2559 (2016)	2560 (2017)	2561 (2018)	2562 (2019)	อัตราการเปลี่ยนแปลง				District
						Percentage change (%)				
						2559 (2016)	2560 (2017)	2561 (2018)	2562 (2019)	
รวมยอด	323,122	329,267	334,841	338,800	343,345	1.90	1.69	1.18	1.34	Total
อำเภอเมืองกาญจนบุรี	72,669	74,870	75,953	77,040	78,231	3.03	1.45	1.43	1.55	Mueang Kanchanaburi District
อำเภอไทรโยค	21,655	22,133	22,840	22,969	23,093	2.21	3.19	0.56	0.54	Sai Yok District
อำเภอบ่อพลอย	20,625	20,887	21,179	21,442	21,701	1.27	1.40	1.24	1.21	Bo Phloi District
อำเภอศรีสวัสดิ์	9,902	10,119	10,302	10,402	10,542	2.19	1.81	0.97	1.35	Si Sawat District
อำเภothามะกา	45,961	46,706	47,542	48,166	48,847	1.62	1.79	1.31	1.41	Tha Maka District
อำเภothามวง	41,216	41,864	42,975	43,559	44,378	1.57	2.65	1.36	1.88	Tha Muang District
อำเภอทองผาภูมิ	27,453	27,869	28,232	28,494	28,774	1.52	1.30	0.93	0.98	Thong Pha Phum District
อำเภอสังขละบุรี	13,968	14,116	14,235	14,405	14,597	1.06	0.84	1.19	1.33	Sangkhla Buri District
อำเภอพนมทวน	17,658	17,903	18,107	18,289	18,520	1.39	1.14	1.01	1.26	Phanom Thuan District
อำเภอเลาขวัญ	18,945	19,249	19,545	19,791	20,016	1.60	1.54	1.26	1.14	Lao Khwan District
อำเภอด่านมะขามเตี้ย	11,437	11,657	11,790	11,930	12,061	1.92	1.14	1.19	1.10	Dan Makham Tia District
อำเภอหนองปรือ	10,612	10,743	10,879	10,955	11,066	1.23	1.27	0.70	1.01	Nong Prue District
อำเภอห้วยกระเจา	11,021	11,151	11,262	11,358	11,519	1.18	1.00	0.85	1.42	Huai Krachao District

ที่มา: กรมการปกครอง กระทรวงมหาดไทย

Source: Department of Provincial Administration, Ministry of Interior

ตาราง 1.10 ร้อยละของครัวเรือน จำแนกตามลักษณะที่สำคัญของครัวเรือน จังหวัด กาญจนบุรี พ.ศ. 2558 - 2562

Table 1.10 Percentage of Households by Major Housing Characteristics Kanchanaburi Province: 2015 - 2019

ลักษณะที่สำคัญของครัวเรือน	2558 (2015)	2559 (2016)	2560 (2017)	2561 (2018)	2562 (2019)	Major housing characteristics
ประเภทของที่อยู่อาศัย	100.00	100.00	100.00	100.00	100.00	Type of dwelling
บ้านเดี่ยว	84.40	87.40	83.90	89.46	88.06	Detached house
ห้องแถว/ตึกแถว/อาคารพาณิชย์	13.90	11.30	12.41	9.11	9.50	Row house
ทาวน์เฮาส์หรือบ้านแฝด	1.60	1.20	2.04	1.03	1.15	Townhouse or twinhouse
ห้องชุด	-	-	0.17	0.16	0.65	Apartment or flat
ห้องภายในบ้าน	0.10	0.20	1.26	0.24	0.21	Room or rooms
เพิงพักชั่วคราว	-	-	0.22	-	0.44	Improvised quarters
อื่น ๆ	-	-	-	-	-	Others
ชนิดของวัสดุก่อสร้างที่อยู่อาศัย	100.00	100.00	100.00	100.00	100.00	Construction materials
ตึก	54.60	60.10	62.99	66.05	69.23	Cement, brick or stone
ไม้	18.30	12.20	11.92	10.17	8.41	Wood
ครึ่งตึกครึ่งไม้	20.00	24.60	22.26	20.26	21.17	Brick and wood
วัสดุไม่ถาวรในท้องถิ่น	7.10	2.50	2.17	3.27	0.89	Local materials
วัสดุที่ใช่แล้ว/วัสดุเหลือใช้	-	0.70	0.25	0.25	0.13	Re-used materials
วัสดุอื่น ๆ	-	-	0.40	-	0.17	Others
สถานภาพการครอบครองที่อยู่อาศัย	100.00	100.00	100.00	100.00	100.00	Occupancy status
เป็นเจ้าของบ้านและที่ดิน	74.70	77.50	74.67	80.77	80.64	Owns dwelling and land
เป็นเจ้าของบ้านแต่เช่าที่ดิน	7.30	5.70	7.59	3.46	2.76	Owns dwelling on rented land
บ้านเช่า	7.60	8.30	4.58	5.85	6.85	Rents
อยู่โดยไม่เสียค่าเช่าและอื่น ๆ	10.40	8.60	13.16	9.92	9.75	Occupied rented free
การใช้น้ำ	100.00	100.00	100.00	100.00	100.00	Water supply
น้ำประปาภายในบ้าน	66.50	81.30	87.49	89.38	83.86	Inside Piped Water Supply
น้ำบ่อ/น้ำบาดาลภายในบ้าน	8.90	2.60	1.03	4.78	8.44	Inside piped underground water
น้ำประปานอกบ้าน	-	5.30	0.79	-	0.05	Outside piped or public tap
น้ำบ่อ/น้ำบาดาลนอกบ้าน	0.90	2.00	0.51	2.87	2.17	Well or underground water
น้ำจากแม่น้ำ/ลำธาร/คลอง/น้ำตก/ภูเขา	20.50	8.20	6.22	2.04	5.19	River, Stream etc.
น้ำฝน	0.20	-	1.90	0.34	-	Rain water

ตาราง 1.10 ร้อยละของครัวเรือน จำแนกตามลักษณะที่สำคัญของครัวเรือน จังหวัด กาญจนบุรี พ.ศ. 2558 - 2562 (ต่อ)

Table 1.10 Percentage of Households by Major Housing Characteristics Kanchanaburi Province: 2015 - 2019 (Cont.)

ลักษณะที่สำคัญของครัวเรือน	2558 (2015)	2559 (2016)	2560 (2017)	2561 (2018)	2562 (2019)	Major housing characteristics
น้ำประปาผ่านการบำบัด (ต้ม/กรอง)	-	-	-	-	-	Treated tap water (boiled/filtered)
อื่นๆ	3.00	0.60	2.06	0.59	0.29	Others
น้ำดื่ม	100.00	100.00	100.00	100.00	100.00	Drinking water
น้ำดื่มบรรจุขวด/ตู้กดน้ำดื่มหยอดเหรียญ	54.80	61.10	71.10	67.39	70.90	Bottle-water/water from vending machine
น้ำประปาภายในบ้าน	5.80	5.90	3.80	3.84	2.66	Inside piped water supply
น้ำบ่อ/น้ำบาดาลภายในบ้าน	0.20	0.50	-	0.59	0.21	Inside piped or underground water
น้ำประปานอกบ้าน	-	0.20	0.72	-	0.29	Outside piped or public tap
น้ำบ่อ/น้ำบาดาลนอกบ้าน	0.20	2.20	-	0.35	-	Well or underground water
น้ำจากแม่น้ำลำธาร/คลอง/น้ำตก/ภูเขา	4.20	23.10	1.77	-	0.23	River, stream etc.
น้ำฝน	23.60	7.00	15.62	20.89	21.39	Rain water
น้ำประปาผ่านการบำบัด (ต้ม/กรอง)	-	-	-	-	4.32	Treated tap water (boiled/filtered)
อื่นๆ	11.20	-	6.99	6.94	-	Others
การใช้ส้วม	100.00	100.00	100.00	100.00	100.00	Toilet facilities
ไม่มีส้วม	0.70	0.70	0.17	-	0.46	No facility nearby
ส้วมแบบนั่งห้อยเท้า	23.20	26.90	25.15	35.61	35.69	Flush latrine
ส้วมแบบนั่งยอง	71.80	64.90	67.65	54.90	51.09	Squat
ส้วมแบบนั่งห้อยเท้า และส้วมแบบนั่งยอง	4.30	7.10	7.03	9.49	12.76	Bath flush and squat
ส้วมหลุม ถัง บ่อปลา ถ่างลงแม่น้ำลำคลองหรือส้วมลักษณะอื่น ๆ	-	0.40	-	-	-	Pit/bucket/discharge into water/others
การใช้เชื้อเพลิงที่ใช้ในการปรุงอาหาร	100.00	100.00	100.00	100.00	100.00	Cooking fuel
ถ่าน	5.50	9.20	8.45	8.47	11.09	Charcoal
ไม้	14.80	3.90	5.25	2.61	2.13	Wood
น้ำมันก๊าด	0.10	1.20	-	0.07	2.47	Kerosene
แก๊ส	69.80	77.70	79.51	79.62	75.47	Gas
ไฟฟ้า	3.00	2.20	2.11	2.89	2.47	Electricity
อื่นๆ	-	-	-	-	-	Other
ไม่มีการหุงต้ม	6.70	5.80	4.58	6.34	6.38	No cooking

สถิติแรงงาน

Labour Statistics

ตาราง 2.1 ประชากรอายุ 15 ปีขึ้นไป จำแนกตามสถานภาพแรงงาน และเพศ เป็นรายภาค พ.ศ. 2562

Table 2.1 Population Aged 15 Years and Over by Labour Force Status, Sex and Region: 2019

(หน่วยเป็นพัน In thousand)

สถานภาพแรงงาน	ทั่วราชอาณาจักร Whole Kingdom		กรุงเทพมหานคร Bangkok		ภาคกลาง Central region		ภาคเหนือ Northern region		ภาคตะวันออกเฉียงเหนือ Northeastern region		ภาคใต้ Southern region		Labour force status
	ชาย Male	หญิง Female	ชาย Male	หญิง Female	ชาย Male	หญิง Female	ชาย Male	หญิง Female	ชาย Male	หญิง Female	ชาย Male	หญิง Female	
รวมยอด	27,301.1	29,274.1	3,734.2	3,966.5	8,258.7	8,771.4	4,567.6	4,923.7	7,197.4	7,795.8	3,619.7	3,816.9	Total
กำลังแรงงานรวม	20,795.0	17,383.0	2,744.6	2,506.9	6,468.4	5,463.2	3,384.8	2,862.2	5,242.7	4,271.1	2,882.0	2,279.6	Total labour force
1. กำลังแรงงานปัจจุบัน	20,678.8	17,308.1	2,740.3	2,504.9	6,457.3	5,455.2	3,362.2	2,845.8	5,167.3	4,223.5	2,880.2	2,278.7	1. Current labour force
1.1 ผู้มีงานทำ	20,466.4	17,147.1	2,714.8	2,488.4	6,388.2	5,406.1	3,329.8	2,821.2	5,129.0	4,188.4	2,837.5	2,243.1	1.1. Employed
1.1.1 ทำงาน	20,251.9	16,997.3	2,712.1	2,486.8	6,360.4	5,384.9	3,303.1	2,804.4	5,038.6	4,123.5	2,771.3	2,197.7	1.1.1 At work
1.1.2 ไม่ทำงานแต่มีงานประจำ	214.5	149.7	2.6	1.6	27.8	21.1	26.7	16.8	90.5	64.9	66.2	45.4	1.1.2 With job but not at work
1.2 ผู้ว่างงาน	212.4	161.0	25.6	16.5	69.2	49.2	32.4	24.5	38.3	35.2	42.7	35.6	1.2 Unemployed
1.2.1 หางานทำ	43.9	34.1	5.4	2.6	15.8	12.0	5.4	5.2	5.4	7.4	10.2	7.0	1.2.1 Looking for work
1.2.2 ไม่หางานทำแต่พร้อมที่จะทำงาน	168.6	126.9	20.2	13.9	53.4	37.2	27.1	19.3	33.0	27.8	32.5	28.7	1.2.2 Not looking/available for work
2. กำลังแรงงานที่รอฤดูกาล	116.3	74.9	4.3	2.0	11.0	8.0	22.6	16.5	75.4	47.6	1.8	0.9	2. Seasonally inactive labour force
ผู้ไม่อยู่ในกำลังแรงงาน	6,506.1	11,891.1	989.6	1,459.6	1,790.3	3,308.2	1,182.9	2,061.5	1,954.8	3,524.6	737.8	1,537.3	Persons not in labour force
1. ทำงานบ้าน	293.7	5,082.5	185.3	634.2	120.4	1,491.5	54.0	831.4	55.6	1,367.2	23.1	758.3	1. Household work
2. เรียนหนังสือ	2,048.3	2,298.7	275.8	298.6	523.8	573.6	349.4	390.6	642.1	712.4	268.0	323.5	2. Studies
3. ยังเล็ก ขรา/ไม่สามารถทำงานได้	2,987.8	3,812.4	320.8	387.6	783.8	1,021.2	626.0	754.9	944.5	1,250.8	335.3	397.8	3. Too young/old/incapable of work
4. อื่น ๆ	1,176.3	697.6	207.8	139.1	362.4	221.9	153.6	84.6	312.6	194.4	111.3	57.7	4. Others

หมายเหตุ: ข้อมูลเป็นค่าเฉลี่ยของ 4 ไตรมาส

ที่มา: การสำรวจภาวะการทำงานของประชากร พ.ศ. 2562 สำนักงานสถิติแห่งชาติ

Note: The data is average of four quarters.

Source: The Labour Force Survey: 2019, National Statistical Office

ตาราง 2.2 ประชากรอายุ 15 ปีขึ้นไป จำแนกตามสถานภาพแรงงาน เป็นรายไตรมาส พ.ศ. 2560 - 2563

Table 2.2 Population Aged 15 Years and Over by Labour Force Status and Quarterly: 2017 - 2020

ปี	ประชากรอายุ 15 ปีขึ้นไป Population 15 years and over									Year
	กำลังแรงงานรวม Total labour force					ผู้ไม่อยู่ในกำลังแรงงาน Persons not in labour force				
	รวม Total	กำลังแรงงานปัจจุบัน Current labour force			กำลังแรงงาน ที่รอฤดูกาล Seasonally inactive labour force	รวม Total	ทำงานบ้าน Household work	เรียนหนังสือ Studies	อื่นๆ Others	
		รวม Total	ผู้มีงานทำ Employed	ผู้ว่างงาน Unemployed						
2560	463,294	458,769	456,581	2,188	4,525	182,166	52,512	39,617	90,037	2017
ไตรมาสที่ 1	474,200	467,092	464,505	2,587	7,108	170,816	43,454	41,972	85,390	Quarter 1
ไตรมาสที่ 2	471,874	466,941	464,333	2,608	4,933	173,471	46,433	36,899	90,139	Quarter 2
ไตรมาสที่ 3	463,747	461,610	459,147	2,463	2,137	181,860	52,945	39,570	89,345	Quarter 3
ไตรมาสที่ 4	443,355	439,432	438,338	1,094	3,923	202,515	67,214	40,026	95,275	Quarter 4
2561	466,937	465,478	463,288	2,190	1,459	179,664	50,112	39,139	90,413	2018
ไตรมาสที่ 1	472,290	471,160	469,530	1,630	1,130	173,862	48,466	38,425	86,971	Quarter 1
ไตรมาสที่ 2	471,142	469,765	467,720	2,045	1,377	175,353	43,979	37,993	93,381	Quarter 2
ไตรมาสที่ 3	467,297	466,731	462,431	4,300	566	179,485	49,562	39,683	90,240	Quarter 3
ไตรมาสที่ 4	457,019	454,255	453,469	786	2,764	189,955	58,441	40,456	91,058	Quarter 4
2562	468,896	465,733	462,427	3,306	3,162	178,485	49,226	39,573	89,687	2019
ไตรมาสที่ 1	472,315	472,132	471,161	971	183	174,918	41,340	42,297	91,282	Quarter 1
ไตรมาสที่ 2	465,033	460,837	455,111	5,725	4,196	181,645	55,662	38,533	87,450	Quarter 2
ไตรมาสที่ 3	470,728	464,407	459,764	4,643	6,321	177,016	48,481	36,388	92,148	Quarter 3
ไตรมาสที่ 4	467,507	465,558	463,673	1,885	1,949	180,361	51,421	41,074	87,866	Quarter 4
2563										2020
ไตรมาสที่ 1	457,047	456,039	452,782	3,257	1,008	190,961	51,276	45,509	94,177	Quarter 1

ที่มา: การสำรวจภาวะการทำงานของประชากร พ.ศ.2560-2563 ระดับจังหวัด สำนักงานสถิติแห่งชาติ

Source: The Labour Force Survey:2017-2020, Provincial level, National Statistical Office

ตาราง 2.3 ประชากรอายุ 15 ปีขึ้นไปที่มีงานทำ จำแนกตามอาชีพ และเพศ เป็นรายไตรมาส พ.ศ. 2562 - 2563

Table 2.3 Employed Persons Aged 15 Years and Over by Occupation, Sex and Quarterly: 2019 - 2020

อาชีพ	2562 (2019)												2563 (2020)			Occupation
	ไตรมาสที่ 1 Quarter 1			ไตรมาสที่ 2 Quarter 2			ไตรมาสที่ 3 Quarter 3			ไตรมาสที่ 4 Quarter 4			ไตรมาสที่ 1 Quarter 1			
	รวม Total	ชาย Male	หญิง Female	รวม Total	ชาย Male	หญิง Female	รวม Total	ชาย Male	หญิง Female	รวม Total	ชาย Male	หญิง Female	รวม Total	ชาย Male	หญิง Female	
รวมยอด	471,161	258,666	212,494	455,111	251,328	203,783	459,764	251,983	207,781	463,673	263,905	199,768	452,782	248,815	203,967	Total
ผู้จัดการ ข้าราชการระดับอาวุโส และผู้บัญญัติกฎหมาย	6,588	4,012	2,577	11,310	6,928	4,382	8,458	5,495	2,963	5,356	3,674	1,682	5,497	3,756	1,740	Managers, senior officials and legislators
ผู้ประกอบวิชาชีพด้านต่าง ๆ	16,038	5,127	10,911	16,073	5,907	10,166	18,664	5,477	13,188	15,009	5,888	9,121	15,540	5,209	10,331	Professionals
เจ้าหน้าที่เทคนิคและผู้ประกอบวิชาชีพที่เกี่ยวข้อง กับด้านต่างๆ	11,489	5,150	6,339	6,720	3,053	3,666	6,968	3,431	3,537	7,501	3,647	3,854	13,381	6,269	7,112	Technicians and associate professionals
เสมียน	9,186	2,881	6,304	17,224	5,070	12,154	11,867	2,994	8,874	11,395	2,076	9,319	10,675	3,278	7,397	Clerks
พนักงานบริการและผู้จำหน่ายสินค้า	82,682	34,610	48,072	85,915	35,035	50,880	85,395	33,646	51,749	80,888	29,459	51,429	88,864	34,362	54,502	Service workers and sell goods
ผู้ปฏิบัติงานที่มีฝีมือในด้านการเกษตร ป่าไม้ และประมง	157,784	93,064	64,720	139,793	79,225	60,568	148,222	87,020	61,203	163,450	102,021	61,429	135,933	80,548	55,385	Skilled agricultural forest and fishery workers
ช่างฝีมือ และผู้ปฏิบัติงานที่เกี่ยวข้อง	54,416	38,133	16,283	59,746	45,490	14,256	61,930	48,819	13,111	57,785	41,866	15,920	58,574	44,244	14,330	Craft and associate professionals
ผู้ควบคุมเครื่องจักรโรงงานและเครื่องจักร และผู้ปฏิบัติงานด้านการประกอบ	29,441	24,477	4,964	27,474	22,385	5,089	26,071	20,354	5,717	27,698	24,291	3,408	31,318	26,116	5,202	Plant and machine controlors and assemblers
ผู้ประกอบอาชีพงานพื้นฐาน	103,537	51,213	52,323	90,857	48,235	42,623	91,888	44,748	47,140	94,590	50,985	43,605	93,000	45,032	47,967	Elementary occupations
คนงานซึ่งมิได้จำแนกไว้ในหมวดอื่น	-	-	-	-	-	-	300	-	300	-	-	-	-	-	-	Workers not classifiable by occupation

ที่มา: การสำรวจภาวะการทำงานของประชากร พ.ศ.2562-2563 ระดับจังหวัด สำนักงานสถิติแห่งชาติ

Source: The Labour Force Survey:2019-2020, Provincial level, National Statistical Office

ตาราง 2.4 ประชากรอายุ 15 ปีขึ้นไปที่มีงานทำ จำแนกตามอุตสาหกรรม และเพศ เป็นรายไตรมาส พ.ศ. 2562 - 2563

Table 2.4 Employed Persons Aged 15 Years and Over by Industry, Sex and Quarterly: 2019 - 2020

อุตสาหกรรม	2562 (2019)												2563 (2020)			Industries	
	ไตรมาสที่ 1 Quarter 1			ไตรมาสที่ 2 Quarter 2			ไตรมาสที่ 3 Quarter 3			ไตรมาสที่ 4 Quarter 4			ไตรมาสที่ 1 Quarter 1				
	รวม Total	ชาย Male	หญิง Female	รวม Total	ชาย Male	หญิง Female	รวม Total	ชาย Male	หญิง Female	รวม Total	ชาย Male	หญิง Female	รวม Total	ชาย Male	หญิง Female		
รวมยอด	471,161	258,666	212,494	455,111	251,328	203,783	459,764	251,983	207,781	463,673	263,906	199,768	452,782	248,815	203,967	Total	
ภาคเกษตรกรรม	222,128	125,147	96,981	190,749	109,115	81,634	193,520	109,686	83,834	213,213	128,100	85,113	190,858	108,470	82,388	Agriculture	
เกษตรกรรม การป่าไม้ และการประมง	222,128	125,147	96,981	190,749	109,115	81,634	193,520	109,686	83,834	213,213	128,100	85,113	190,858	108,470	82,388	Agriculture, forestry and fishing	
นอกภาคเกษตรกรรม	249,033	133,519	115,514	264,362	142,213	122,150	266,244	142,296	123,947	250,460	135,806	114,654	261,924	140,345	121,579	Non - Agriculture	
การทำเหมืองแร่ และเหมืองหิน	261	261	-	315	315	-	-	-	-	-	-	-	553	553	-	Mining and quarrying	
การผลิตไฟฟ้า ก๊าซ ไอน้ำ และระบบปรับอากาศ	62,040	34,304	27,736	53,280	30,688	22,592	61,501	35,453	26,048	55,361	31,968	23,393	56,466	34,473	21,994	Manufacturing	
การจัดหน้า การจัดการ และการบำบัดน้ำเสีย ของเสีย และสิ่งปฏิกูล	2,846	2,338	507	2,478	1,526	952	2,333	1,643	690	2,490	2,023	467	1,999	1,631	368	Electricity, gas , steam and air conditioning supply	
การจัดหน้า การจัดการ และการบำบัดน้ำเสีย ของเสีย และสิ่งปฏิกูล	342	-	342	791	624	167	311	-	311	4,464	1,987	2,476	615	615	-	Water supply; sewerage , waste management and remediation activities	
การก่อสร้าง	24,716	19,158	5,557	29,905	24,747	5,158	27,550	23,192	4,358	27,404	22,793	4,610	28,558	22,079	6,480	Construction	
การขายส่ง และการขายปลีก การซ่อมแซมยานยนต์	71,384	38,899	32,485	77,831	42,607	35,225	73,182	40,775	32,408	65,706	33,096	32,610	70,272	35,769	34,503	Wholesale and retail trade, repair of motor vehicles and motorcycles	
การขนส่ง และสถานที่เก็บสินค้า	6,387	5,664	723	4,574	3,884	690	6,917	5,611	1,305	7,681	6,573	1,108	10,140	8,484	1,656	Transportation and storage	
ที่พักแรมและบริการด้านอาหาร	27,782	7,759	20,022	32,229	11,215	21,014	28,783	8,052	20,732	26,874	7,878	18,996	30,851	8,770	22,081	Accommodation and food service activities	
ข้อมูลข่าวสารและการสื่อสาร	900	900	-	-	-	-	-	-	-	1,333	1,118	215	3,175	2,010	1,165	Information and communication	
กิจการทางการเงินและการประกันภัย	2,021	1,061	960	4,999	998	4,001	2,410	1,313	1,097	2,055	582	1,473	2,166	626	1,539	Financial and insurance activities	
กิจการอสังหาริมทรัพย์	399	399	-	879	347	532	146	-	146	240	240	-	881	193	688	Real estate activities	
กิจกรรมทางวิชาชีพ วิทยาศาสตร์ และเทคนิค	1,899	1,899	-	1,173	1,023	150	1,910	1,389	521	2,061	1,662	399	537	537	-	Professional , scientific and technical activities	
กิจกรรมการบริหารและการบริการสนับสนุน	3,230	1,875	1,355	4,477	2,743	1,734	3,929	2,454	1,474	2,867	2,394	473	1,638	661	977	Administrative and support service activities	
การบริหารราชการ การป้องกันประเทศ และการประกันสังคม	13,037	9,250	3,787	11,957	7,559	4,399	13,225	8,341	4,884	14,366	10,254	4,112	20,681	15,048	5,633	Public administration and defence , compulsory social security	
การศึกษา	12,674	2,003	10,672	15,208	5,614	9,594	16,303	5,709	10,594	10,710	2,310	8,400	12,119	1,790	10,329	Education	
กิจกรรมด้านสุขภาพ และงานสังคมสงเคราะห์	2,288	559	1,730	4,816	1,548	3,268	5,159	1,880	3,279	4,941	1,486	3,455	4,299	1,687	2,612	Human health and social work activities	
ศิลปะ ความบันเทิง และนันทนาการ	6,190	2,920	3,271	4,116	1,887	2,229	5,764	1,627	4,137	6,026	2,342	3,684	4,440	1,206	3,234	Arts , entertainment and recreation	
กิจกรรมบริการด้านอื่นๆ	8,171	3,466	4,705	13,891	4,350	9,541	13,671	4,270	9,401	14,641	6,774	7,868	10,176	3,435	6,741	Other service activities	
กิจกรรมการจ้างงานในครัวเรือนส่วนบุคคล	2,466	804	1,662	1,444	539	905	3,152	588	2,564	1,243	327	917	2,357	778	1,579	Activities of households as employers; undifferentiated goods and services producing activities of households for own use	
การผลิตสินค้าและบริการที่สร้างขึ้นเองเพื่อใช้ในครัวเรือน	-	-	-	-	-	-	-	-	-	-	-	-	-	-	-	-	Activities of extraterritorial organizations and bodies
กิจกรรมขององค์การระหว่างประเทศ	-	-	-	-	-	-	-	-	-	-	-	-	-	-	-	-	Activities of extraterritorial organizations and bodies
ไม่ทราบ	-	-	-	-	-	-	-	-	-	-	-	-	-	-	-	-	Unknown

ที่มา: การสำรวจภาวะการทำงานของประชากร พ.ศ.2562-2563 ระดับจังหวัด สำนักงานสถิติแห่งชาติ

Source: The Labour Force Survey: 2019-2020 , Provincial level, National Statistical Office

ตาราง 2.5 ประชากรอายุ 15 ปีขึ้นไปที่มีงานทำ จำแนกตามสถานภาพการทำงาน และเพศ เป็นรายไตรมาส พ.ศ. 2562 - 2563

Table 2.5 Employed Persons Aged 15 Years and Over by Work Status, Sex and Quarterly: 2019 - 2020

สถานภาพการทำงาน	2562 (2019)												2563 (2020)			Work status
	ไตรมาสที่ 1 Quarter 1			ไตรมาสที่ 2 Quarter 2			ไตรมาสที่ 3 Quarter 3			ไตรมาสที่ 4 Quarter 4			ไตรมาสที่ 1 Quarter 1			
	รวม Total	ชาย Male	หญิง Female	รวม Total	ชาย Male	หญิง Female	รวม Total	ชาย Male	หญิง Female	รวม Total	ชาย Male	หญิง Female	รวม Total	ชาย Male	หญิง Female	
รวมยอด	471,161	258,666	212,494	455,111	251,328	203,783	459,764	251,983	207,781	463,673	263,905	199,768	452,782	248,815	203,967	Total
นายจ้าง	7,985	4,458	3,527	10,632	7,480	3,152	12,449	9,379	3,070	10,168	8,702	1,466	7,478	5,488	1,990	Employer
ลูกจ้างรัฐบาล	32,017	17,069	14,948	37,269	18,603	18,666	37,018	18,296	18,722	32,734	16,890	15,844	40,959	22,498	18,461	Government employee
ลูกจ้างเอกชน	179,423	102,221	77,202	173,852	109,123	64,729	178,083	103,904	74,178	171,349	99,157	72,191	176,352	102,464	73,888	Private employee
ทำงานส่วนตัว	158,300	95,760	62,540	145,048	82,974	62,074	138,162	78,138	60,024	152,424	96,630	55,794	150,517	83,903	66,614	Own account worker
ช่วยธุรกิจครัวเรือน	93,436	39,159	54,277	87,941	33,148	54,793	93,399	42,265	51,134	96,997	42,526	54,471	77,477	34,462	43,015	Unpaid family worker
การรวมกลุ่ม	-	-	-	370	-	370	653	-	653	-	-	-	-	-	-	Member of producers cooperative

ที่มา: การสำรวจภาวะการทำงานของประชากร พ.ศ.2562-2563 ระดับจังหวัด สำนักงานสถิติแห่งชาติ

Source: The Labour Force Survey:2019-2020, Provincial level, National Statistical Office

ตาราง 2.6 ประชากรอายุ 15 ปีขึ้นไปที่มีงานทำ จำแนกตามระดับการศึกษาที่สำเร็จ และเพศ เป็นรายไตรมาส พ.ศ. 2562 - 2563

Table 2.6 Employed Persons Aged 15 Years and Over by Level of Educational Attainment, Sex and Quarterly: 2019 - 2020

ระดับการศึกษาที่สำเร็จ	2562 (2019)												2563 (2020)			Level of educational attainment	
	ไตรมาสที่ 1 Quarter 1			ไตรมาสที่ 2 Quarter 2			ไตรมาสที่ 3 Quarter 3			ไตรมาสที่ 4 Quarter 4			ไตรมาสที่ 1 Quarter 1				
	รวม Total	ชาย Male	หญิง Female	รวม Total	ชาย Male	หญิง Female	รวม Total	ชาย Male	หญิง Female	รวม Total	ชาย Male	หญิง Female	รวม Total	ชาย Male	หญิง Female		
รวมยอด	471,161	258,666	212,494	455,111	251,328	203,783	459,764	251,983	207,781	463,673	263,905	199,768	452,782	248,815	203,967	Total	
ไม่มีการศึกษา	42,648	19,954	22,694	34,779	16,550	18,228	31,630	15,532	16,098	35,260	19,053	16,207	39,677	21,056	18,621	No education	
ต่ำกว่าประถมศึกษา	99,290	53,092	46,198	92,582	46,242	46,340	96,846	48,123	48,723	102,798	54,877	47,921	95,567	48,873	46,693	Less than elementary	
ประถมศึกษา	130,720	69,475	61,245	129,721	73,725	55,996	117,867	66,179	51,688	124,304	71,118	53,186	118,928	67,884	51,045	Elementary	
มัธยมศึกษาตอนต้น	70,467	45,529	24,939	62,813	42,016	20,797	70,993	44,873	26,119	75,851	50,742	25,109	61,425	37,057	24,367	Lower secondary	
มัธยมศึกษาตอนปลาย	68,418	42,150	26,268	67,524	38,328	29,196	65,732	37,333	28,399	63,081	39,527	23,554	60,797	35,230	25,567	Upper secondary level	
สายสามัญ	57,328	34,407	22,921	55,830	29,722	26,107	52,070	30,191	21,879	51,056	33,259	17,797	50,203	29,039	21,165	General/Academic	
สายอาชีวศึกษา	11,090	7,743	3,347	11,694	8,606	3,089	13,662	7,142	6,520	12,025	6,268	5,757	10,593	6,192	4,402	Vocational	
สายวิชาการศึกษา	-	-	-	-	-	-	-	-	-	-	-	-	-	-	-	-	Teacher training
อุดมศึกษา	54,217	25,130	29,087	63,499	31,562	31,937	67,498	34,054	33,445	57,763	26,587	31,176	68,080	33,328	34,752	Higher Level	
สายวิชาการ	29,981	16,028	13,953	36,046	16,022	20,024	38,277	18,448	19,829	33,685	16,612	17,073	40,687	20,901	19,786	Academic	
สายวิชาชีพ	15,677	7,440	8,237	19,034	11,869	7,165	21,861	12,241	9,621	19,120	8,519	10,601	18,620	10,948	7,672	Higher technical education	
สายวิชาการศึกษา	8,559	1,662	6,897	8,419	3,671	4,749	7,360	3,365	3,995	4,958	1,456	3,502	8,773	1,479	7,294	Teacher training	
อื่น ๆ	-	-	-	-	-	-	-	-	-	-	-	-	-	-	-	-	Others
ไม่ทราบ	5,401	3,337	2,064	4,193	2,905	1,288	9,199	5,890	3,309	4,616	2,003	2,613	8,308	5,386	2,922	Unknown	

ที่มา: การสำรวจภาวะการทำงานของประชากร พ.ศ.2562-2563 ระดับจังหวัด สำนักงานสถิติแห่งชาติ

Source: The Labour Force Survey:2019-2020, Provincial level, National Statistical Office

ตาราง 2.7 ประชากรอายุ 15 ปีขึ้นไปที่มีงานทำ จำแนกตามจำนวนชั่วโมงทำงานต่อสัปดาห์ และเพศ เป็นรายไตรมาส พ.ศ. 2562 - 2563

Table 2.7 Employed Persons Aged 15 Years and Over by Hours Worked per Week, Sex and Quarterly: 2019 - 2020

ชั่วโมงทำงาน	2562 (2019)												2563 (2020)			Hours worked
	ไตรมาสที่ 1 Quarter 1			ไตรมาสที่ 2 Quarter 2			ไตรมาสที่ 3 Quarter 3			ไตรมาสที่ 4 Quarter 4			ไตรมาสที่ 1 Quarter 1			
	รวม Total	ชาย Male	หญิง Female	รวม Total	ชาย Male	หญิง Female	รวม Total	ชาย Male	หญิง Female	รวม Total	ชาย Male	หญิง Female	รวม Total	ชาย Male	หญิง Female	
รวมยอด	471,161	258,666	212,494	455,111	251,328	203,783	459,764	251,983	207,781	463,673	263,905	199,768	452,782	248,815	203,967	Total
ไม่ได้ทำงาน	4,608	2,953	1,655	2,053	1,013	1,039	3,281	2,563	718	942	942	-	4,171	2,213	1,959	Not work
1 - 9 ชั่วโมง	-	-	-	-	-	-	245	-	245	-	-	-	684	410	274	1 - 9 hours
10 - 19 ชั่วโมง	2,035	905	1,130	2,412	371	2,042	1,902	423	1,479	1,524	305	1,219	3,652	1,024	2,627	10 - 19 hours
20 - 29 ชั่วโมง	19,496	9,313	10,182	15,004	7,362	7,642	13,587	6,965	6,622	21,342	11,811	9,532	17,280	8,045	9,236	20 - 29 hours
30 - 34 ชั่วโมง	22,154	11,632	10,522	19,365	9,877	9,488	18,864	8,988	9,876	20,976	10,893	10,083	26,258	13,061	13,198	30 - 34 hours
35 - 39 ชั่วโมง	31,613	16,947	14,666	33,042	18,814	14,228	25,728	11,075	14,653	37,889	20,485	17,404	37,212	23,227	13,985	35 - 39 hours
40 - 49 ชั่วโมง	227,309	129,042	98,267	242,654	138,201	104,453	246,122	141,239	104,883	243,243	139,458	103,785	225,012	126,645	98,368	40 - 49 hours
50 ชั่วโมงขึ้นไป	163,947	87,874	76,073	140,581	75,690	64,891	150,035	80,730	69,305	137,757	80,012	57,745	138,512	74,192	64,321	50 hours and over

ที่มา: การสำรวจภาวะการทำงานของประชากร พ.ศ.2562-2563 ระดับจังหวัด สำนักงานสถิติแห่งชาติ

Source: The Labour Force Survey:2019-2020, Provincial level, National Statistical Office

ตาราง 2.8 ผู้ว่างงาน และอัตราการว่างงาน จำแนกตามเพศ เป็นรายไตรมาส พ.ศ. 2560 - 2563

Table 2.8 Unemployed and Unemployment Rate by Sex and Quarterly: 2017 - 2020

ปี	ผู้ว่างงาน Unemployed			อัตราการว่างงาน Unemployment rate (%)			Year
	รวม Total	ชาย Male	หญิง Female	รวม Total	ชาย Male	หญิง Female	
2560	2,188	1,426	762	0.47	0.55	0.37	2017
ไตรมาสที่ 1	2,587	2,294	293	0.55	0.90	0.10	Quarter 1
ไตรมาสที่ 2	2,608	1,198	1,409	0.55	0.46	0.67	Quarter 2
ไตรมาสที่ 3	2,463	1,118	1,345	0.53	0.43	0.67	Quarter 3
ไตรมาสที่ 4	1,094	1,094	-	0.25	0.43	-	Quarter 4
2561	2,190	1,126	1,064	0.47	0.43	0.51	2018
ไตรมาสที่ 1	1,630	755	875	0.35	0.29	0.42	Quarter 1
ไตรมาสที่ 2	2,045	1,125	920	0.43	0.44	0.43	Quarter 2
ไตรมาสที่ 3	4,300	2,623	1,677	0.92	1.01	0.81	Quarter 3
ไตรมาสที่ 4	786	-	786	0.17	-	0.39	Quarter 4
2562	3,306	1,947	1,360	0.71	0.75	0.65	2019
ไตรมาสที่ 1	971	786	184	0.21	0.30	0.09	Quarter 1
ไตรมาสที่ 2	5,725	2,368	3,358	1.23	0.92	1.61	Quarter 2
ไตรมาสที่ 3	4,643	2,747	1,897	0.99	1.06	0.90	Quarter 3
ไตรมาสที่ 4	1,885	1,885	-	0.40	0.71	-	Quarter 4
2563	-	-	-	-	-	-	2020
ไตรมาสที่ 1	3,257	1,883	1,374	0.71	0.59	0.42	Quarter 1

หมายเหตุ: อัตราการว่างงาน = (ผู้ไม่มีงานทำ/กำลังแรงงานรวม) x 100

ที่มา: การสำรวจภาวะการทำงานของประชากร, ระดับจังหวัด

Note: Unemployment rate = (Unemployment /total labour force) x 100.

Source: The Labour Force Survey, Provincial level

ตาราง 2.9 อัตราค่าจ้างขั้นต่ำ เป็นรายจังหวัด ภาค กลาง พ.ศ. 2554 - 2563

Table 2.9 Minimum Wage Rate by Province of Central Region: 2011 - 2020

(บาท/วัน Baht/day)

จังหวัด	ค่าจ้าง Wage						อัตราการเปลี่ยนแปลง Percentage change (%)					Province
	2554 (2011)	2555 (2012)	2556 (2013)	2560 (2017)	2561 (2018)	2563 (2020)	2555 (2012)	2556 (2013)	2560 (2017)	2561 (2018)	2563 (2020)	
	ม.ค. Jan.	เม.ย. Apr.	ม.ค. Jan.	ม.ค. Jan.	เม.ย. Apr.	ม.ค. Jan.	เม.ย. Apr.	ม.ค. Jan.	ม.ค. Jan.	เม.ย. Apr.	ม.ค. Jan.	
ภาคกลาง												Central Region
สมุทรปราการ	215	300	300	310	325	331	39.53	-	3.33	4.84	1.85	Samut Prakan
นนทบุรี	215	300	300	310	325	331	39.53	-	3.33	4.84	1.85	Nonthaburi
ปทุมธานี	215	300	300	310	325	331	39.53	-	3.33	4.84	1.85	Pathum Thani
พระนครศรีอยุธยา	190	265	300	308	320	325	39.47	13.21	2.67	3.9	1.56	Phra Nakhon Si Ayutthaya
อ่างทอง	174	243	300	305	315	320	39.66	23.46	1.67	3.38	1.59	Ang Thong
ลพบุรี	182	245	300	305	320	325	39.56	18.11	1.67	4.92	1.56	Lop Buri
สิงห์บุรี	176	246	300	300	310	315	39.77	21.95	-	3.33	1.61	Sing Buri
ชัยนาท	167	233	300	305	310	320	39.52	28.76	1.67	1.64	3.23	Chai Nat
สระบุรี	193	269	300	308	320	325	39.38	11.52	2.67	3.9	1.56	Saraburi
ชลบุรี	196	273	300	308	330	336	39.29	9.89	2.67	7.14	1.82	Chon Buri
ระยอง	189	264	300	308	330	335	39.68	13.64	2.67	7.14	1.52	Rayong
จันทบุรี	179	250	300	305	318	323	39.66	20	1.67	4.26	1.57	Chanthaburi
ตราด	169	236	300	305	320	325	39.64	27.12	1.67	4.92	1.56	Trat
ฉะเชิงเทรา	193	269	300	308	325	330	39.38	11.52	2.67	5.52	1.54	Chachoengsao
ปราจีนบุรี	183	255	300	308	318	324	39.34	17.65	2.67	3.25	1.89	Prachin Buri
นครนายก	170	237	300	305	318	323	39.41	26.58	1.67	4.26	1.57	Nakhon Nayok
สระแก้ว	173	241	300	305	315	320	39.31	24.48	1.67	3.28	1.59	Sa Kaeo
ราชบุรี	180	251	300	305	310	315	39.44	19.52	1.67	1.64	1.61	Ratchaburi
กาญจนบุรี	181	252	300	305	315	320	39.23	19.05	1.67	3.28	1.59	Kanchanaburi
สุพรรณบุรี	167	233	300	305	320	325	39.52	28.76	1.67	4.92	1.56	Suphan Buri
นครปฐม	215	300	300	310	325	331	39.53	-	3.33	4.84	1.85	Nakhon Pathom
สมุทรสาคร	215	300	300	310	325	331	39.53	-	3.33	4.84	1.85	Samut Sakhon
สมุทรสงคราม	172	240	300	305	318	323	39.53	25	1.67	4.26	1.57	Samut Songkhram
เพชรบุรี	179	250	300	305	315	320	39.66	20	1.67	3.28	1.59	Phetchaburi
ประจวบคีรีขันธ์	172	240	300	305	315	320	39.53	25	1.67	3.28	1.59	Prachuap Khiri Khan

ที่มา: กรมสวัสดิการและคุ้มครองแรงงาน

Source: Department of Labour Protection and Welfare

สถิติการศึกษา

Education Statistics

ตาราง 3.1 โรงเรียน จำแนกตามสังกัด เป็นรายอำเภอ ปีการศึกษา 2562

Table 3.1 School by Jurisdiction and District: Academic Year 2019

อำเภอ	รวม Total	สังกัด Jurisdiction				District
		สนง.คณะกรรมการ การศึกษาขั้นพื้นฐาน Office of the Basic Education Commission	สนง.คณะกรรมการ ส่งเสริมการศึกษาเอกชน Office of the Private Education Commission	กรมส่งเสริม การปกครองส่วนท้องถิ่น Department of Local Administration	ส่วนราชการอื่น Other organizations	
รวมยอด	496	443	24	11	18	Total
อำเภอเมืองกาญจนบุรี	73	56	7	7	3	Mueang Kanchanaburi District
อำเภอไทรโยค	47	42	1	-	4	Sai Yok District
อำเภอบ่อพลอย	35	34	-	-	1	Bo Phloi District
อำเภอศรีสวัสดิ์	22	20	-	-	2	Si Sawat District
อำเภอท่ามะกา	63	53	9	1	-	Tha Maka District
อำเภอท่าม่วง	52	48	3	1	-	Tha Muang District
อำเภอทองผาภูมิ	37	32	1	1	3	Thong Pha Phum District
อำเภอสังขละบุรี	20	12	3	-	5	Sangkha Buri District
อำเภอพนมทวน	31	31	-	-	-	Phanom Thuan District
อำเภอเลาขวัญ	44	43	-	1	-	Lao Khwan District
อำเภอด่านมะขามเตี้ย	27	27	-	-	-	Dan Makham Tia District
อำเภอหนองปรือ	20	20	-	-	-	Nong Prue District
อำเภอห้วยกระเจา	25	25	-	-	-	Huai Krachao District

หมายเหตุ: ส่วนราชการอื่น ได้แก่ สำนักงานตำรวจแห่งชาติ สำนักงานพระพุทธศาสนา
สำนักงานคณะกรรมการการอุดมศึกษา
ประมวลผลจากข้อมูลที่รวบรวมโดยสำนักงานศึกษาธิการจังหวัดกาญจนบุรี

Note: Other government organizations; Royal Thai Police Office National Buddhism Office
and Office of the Higher Education Commission.

The data were processed from data files were collected by Kanchanaburi Provincial
Education Office.

ที่มา: สำนักงานศึกษาธิการจังหวัดกาญจนบุรี

Source: Kanchanaburi Provincial Education Office

ตาราง 3.2 โรงเรียน จำแนกตามระดับการศึกษา เป็นรายอำเภอ ปีการศึกษา 2562

Table 3.2 School by Level of Education and District: Academic Year 2019

อำเภอ	รวม Total	ระดับการศึกษา Level of education										District
		อนุบาล Kindergarten	อนุบาล- ประถมศึกษา Kindergarten- elementary	อนุบาล-มัธยมศึกษา ตอนต้น Kindergarten- lower secondary	อนุบาล-มัธยมศึกษา ตอนปลาย Kindergarten- upper secondary	เด็กเล็ก- ประถมศึกษา Pre- primary - elementary	ประถมศึกษา Elementary	ประถมศึกษา- ตอนต้น Elementary- lower secondary	ประถมศึกษา- ตอนปลาย Elementary- upper secondary	มัธยมศึกษา ตอนต้น Lower secondary	มัธยมศึกษา ตอนปลาย Lower- upper secondary	
รวมยอด	496	2	328	113	7	5	5	-	2	-	34	Total
อำเภอเมืองกาญจนบุรี	73	1	49	12	1	2	1	-	-	-	7	Mueang Kanchanaburi District
อำเภอไทรโยค	47	-	36	8	-	-	-	-	1	-	2	Sai Yok District
อำเภอบ่อพลอย	35	-	22	9	-	-	1	-	-	-	3	Bo Phloi District
อำเภอศรีสวัสดิ์	22	-	10	11	-	-	-	-	-	-	1	Si Sawat District
อำเภothามะกา	63	-	48	7	1	2	-	-	-	-	5	Tha Maka District
อำเภothาม่วง	52	1	32	12	-	1	-	-	-	-	6	Tha Muang District
อำเภอทองผาภูมิ	37	-	24	7	3	-	1	-	-	-	2	Thong Pha Phum District
อำเภอสังขละบุรี	20	-	13	4	1	-	1	-	-	-	1	Sangkha Buri District
อำเภอพนมทวน	31	-	16	11	-	-	1	-	1	-	2	Phanom Thuan District
อำเภอเลาขวัญ	44	-	30	12	1	-	-	-	-	-	1	Lao Khwan District
อำเภอด่านมะขามเตี้ย	27	-	21	5	-	-	-	-	-	-	1	Dan Makham Tia District
อำเภอหนองปรือ	20	-	12	6	-	-	-	-	-	-	2	Nong Prue District
อำเภอห้วยกระเจา	25	-	15	9	-	-	-	-	-	-	1	Huai Krachao District

หมายเหตุ: ส่วนราชการอื่น ได้แก่ สำนักงานตำรวจแห่งชาติ สำนักงานพระพุทธศาสนา
สำนักงานคณะกรรมการการอุดมศึกษา
ประมวลผลจากข้อมูลที่รวบรวมโดยสำนักงานศึกษาธิการจังหวัดกาญจนบุรี

ที่มา: สำนักงานศึกษาธิการจังหวัดกาญจนบุรี

Note: Other government organizations; Royal Thai Police Office National Buddhism Office
and Office of the Higher Education Commission.

The data were processed from data files were collected by Kanchanaburi Provincial Education
Office.

Source: Kanchanaburi Provincial Education Office

ตาราง 3.3 ห้องเรียน จำแนกตามสังกัด เป็นรายอำเภอ ปีการศึกษา 2562

Table 3.3 Classroom by Jurisdiction and District: Academic Year 2019

อำเภอ	รวม Total	สังกัด Jurisdiction				District
		สนง.คณะกรรมการ การศึกษาขั้นพื้นฐาน Office of the Basic Education Commission	สนง.คณะกรรมการ ส่งเสริมการศึกษาเอกชน Office of the Private Education Commission	กรมส่งเสริม การปกครองส่วนท้องถิ่น Department of Local Administration	ส่วนราชการอื่น Other organizations	
รวมยอด	6,236	5,376	493	212	155	Total
อำเภอเมืองกาญจนบุรี	1,122	756	165	157	44	Mueang Kanchanaburi District
อำเภอไทรโยค	510	467	10	-	33	Sai Yok District
อำเภอบ่อพลอย	392	386	-	-	6	Bo Phloi District
อำเภอศรีสวัสดิ์	225	217	-	-	8	Si Sawat District
อำเภothามะกา	788	642	126	20	-	Tha Maka District
อำเภothาม่วง	769	631	134	4	-	Tha Muang District
อำเภอทองผาภูมิ	505	457	9	15	24	Thong Pha Phum District
อำเภอสังขละบุรี	379	290	49	-	40	Sangkhla Buri District
อำเภอพนมทวน	346	346	-	-	-	Phanom Thuan District
อำเภอเลาขวัญ	438	422	-	16	-	Lao Khwan District
อำเภอด่านมะขามเตี้ย	265	265	-	-	-	Dan Makham Tia District
อำเภอหนองปรือ	252	252	-	-	-	Nong Prue District
อำเภอห้วยกระเจา	245	245	-	-	-	Huai Krachao District

หมายเหตุ: ส่วนราชการอื่น ได้แก่ สำนักงานตำรวจแห่งชาติ สำนักงานพระพุทธศาสนา
สำนักงานคณะกรรมการการอุดมศึกษา
ประมวลผลจากข้อมูลที่รวบรวมโดยสำนักงานศึกษาธิการจังหวัดกาญจนบุรี

ที่มา: สำนักงานศึกษาธิการจังหวัดกาญจนบุรี

Note: Other government organizations; Royal Thai Police Office National Buddhism Office
and Office of the Higher Education Commission.

The data were processed from data files were collected by Kanchanaburi Provincial Education
Office.

Source: Kanchanaburi Provincial Education Office

ตาราง 3.4 ห้องเรียน จำแนกตามระดับการศึกษา เป็นรายอำเภอ ปีการศึกษา 2562

Table 3.4 Classroom by Level of Education and District: Academic Year 2019

อำเภอ	รวม Total	ระดับการศึกษา Level of education				District
		ก่อนประถมศึกษา Pre-elementary	ประถมศึกษา Elementary	มัธยมศึกษาต้น Lower Secondary	มัธยมศึกษาปลาย Upper Secondary	
รวมยอด	6,236	1,356	3,338	1,034	508	Total
อำเภอเมืองกาญจนบุรี	1,122	237	569	198	118	Mueang Kanchanaburi District
อำเภอไทรโยค	510	120	288	73	29	Sai Yok District
อำเภอบ่อพลอย	392	82	212	65	33	Bo Phloi District
อำเภอศรีสวัสดิ์	225	46	129	39	11	Si Sawat District
อำเภот่ามะกา	788	205	399	120	64	Tha Maka District
อำเภот่าม่วง	769	156	357	161	95	Tha Muang District
อำเภอทองผาภูมิ	505	101	283	76	45	Thong Pha Phum District
อำเภอสังขละบุรี	379	72	223	58	26	Sangkhla Buri District
อำเภอพนมทวน	346	66	187	67	26	Phanom Thuan District
อำเภอเลาขวัญ	438	100	263	61	14	Lao Khwan District
อำเภอด่านมะขามเตี้ย	265	61	161	34	9	Dan Makham Tia District
อำเภอหนองปรือ	252	50	124	46	32	Nong Prue District
อำเภอห้วยกระเจา	245	60	143	36	6	Huai Krachao District

หมายเหตุ: รวมข้อมูลจากส่วนราชการอื่น ได้แก่ สำนักงานตำรวจแห่งชาติ สำนักงานพระพุทธศาสนา
สำนักงานคณะกรรมการการอุดมศึกษา
ประมวลผลจากข้อมูลที่รวบรวมโดยสำนักงานศึกษาธิการจังหวัดกาญจนบุรี

ที่มา: สำนักงานศึกษาธิการจังหวัดกาญจนบุรี

Note: Included data from other government organizations; Royal Thai Police Office National Buddhism
Office and Office of the Higher Education Commission
The data were processed from data files were collected by Kanchanaburi Provincial Education
Office.

Source: Kanchanaburi Provincial Education Office

ตาราง 3.5 ครู จำแนกตามสังกัด เป็นรายอำเภอ ปีการศึกษา 2562

Table 3.5 Teacher by Jurisdiction and District: Academic Year 2019

อำเภอ	รวม Total	สังกัด Jurisdiction				District
		สนง.คณะกรรมการ การศึกษาขั้นพื้นฐาน Office of the Basic Education Commission	สนง.คณะกรรมการ ส่งเสริมการศึกษาเอกชน Office of the Private Education Commission	กรมส่งเสริม การปกครองส่วนท้องถิ่น Department of Local Administration	ส่วนราชการอื่น Other organizations	
รวมยอด	8,251	6,827	990	272	162	Total
อำเภอเมืองกาญจนบุรี	1,550	986	331	203	30	Mueang Kanchanaburi District
อำเภอไทรโยค	703	650	14	-	39	Sai Yok District
อำเภอบ่อพลอย	531	522	-	-	9	Bo Phloi District
อำเภอศรีสวัสดิ์	282	268	-	-	14	Si Sawat District
อำเภothามะกา	1,027	720	284	23	-	Tha Maka District
อำเภothาม่วง	1,162	892	264	6	-	Tha Muang District
อำเภอทองผาภูมิ	715	661	11	18	25	Thong Pha Phum District
อำเภอสังขละบุรี	569	438	86	-	45	Sangkhla Buri District
อำเภอพนมทวน	373	373	-	-	-	Phanom Thuan District
อำเภอเลาขวัญ	508	486	-	22	-	Lao Khwan District
อำเภอด่านมะขามเตี้ย	277	277	-	-	-	Dan Makham Tia District
อำเภอหนองปรือ	328	328	-	-	-	Nong Prue District
อำเภอห้วยกระเจา	226	226	-	-	-	Huai Krachao District

หมายเหตุ: ส่วนราชการอื่น ได้แก่ สำนักงานตำรวจแห่งชาติ สำนักงานพระพุทธศาสนา
สำนักงานคณะกรรมการการอุดมศึกษา
ประมวลผลจากข้อมูลที่รวบรวมโดยสำนักงานศึกษาธิการจังหวัดกาญจนบุรี

ที่มา: สำนักงานศึกษาธิการจังหวัดกาญจนบุรี

Note: Other government organizations; Royal Thai Police Office National Buddhism Office
and Office of the Higher Education Commission

The data were processed from data files were collected by Kanchanaburi Provincial
Education Office.

Source: Kanchanaburi Provincial Education Office

ตาราง 3.6 นักเรียน จำแนกตามสังกัด เพศ และชั้นเรียน ปีการศึกษา 2562

Table 3.6 Student by Jurisdiction, Sex and Grade: Academic Year 2019

ชั้นเรียน	รวม Total			สังกัด Jurisdiction												Grade
				สนง.คณะกรรมการ การศึกษาขั้นพื้นฐาน Office of the Basic Education Commission			สนง.คณะกรรมการ ส่งเสริมการศึกษาเอกชน Office of the Private Education Commission			กรมส่งเสริม การปกครองส่วนท้องถิ่น Department of Local Administration			ส่วนราชการอื่น Other organizations			
	รวม Total	ชาย Male	หญิง Female	รวม Total	ชาย Male	หญิง Female	รวม Total	ชาย Male	หญิง Female	รวม Total	ชาย Male	หญิง Female	รวม Total	ชาย Male	หญิง Female	
รวมยอด	136,909	68,515	68,394	111,816	55,525	56,291	16,780	8,529	8,251	5,813	3,074	2,739	2,500	1,387	1,113	Total
ก่อนประถมศึกษา	24,182	12,452	11,730	17,533	9,012	8,521	4,687	2,421	2,266	1,433	745	688	529	274	255	Pre-elementary
อนุบาล 1	3,936	1,959	1,977	2,066	1,024	1,042	1,296	656	640	436	225	211	138	54	84	Kindergarten 1
อนุบาล 2	9,946	5,223	4,723	7,643	4,009	3,634	1,564	814	750	485	252	233	254	148	106	Kindergarten 2
อนุบาล 3	10,198	5,221	4,977	7,824	3,979	3,845	1,725	902	823	512	268	244	137	72	65	Kindergarten 3
เด็กเล็ก	102	49	53	-	-	-	102	49	53	-	-	-	-	-	-	Pre- primary
ประถมศึกษา	67,755	35,096	32,659	52,309	27,263	25,046	10,834	5,451	5,383	3,152	1,635	1,517	1,460	747	713	Elementary
ประถม 1	12,162	6,411	5,751	9,395	4,967	4,428	1,945	1,005	940	551	293	258	271	146	125	Pratom 1
ประถม 2	11,645	6,010	5,635	9,039	4,696	4,343	1,834	900	934	541	290	251	231	124	107	Pratom 2
ประถม 3	10,946	5,592	5,354	8,408	4,330	4,078	1,778	903	875	504	238	266	256	121	135	Pratom 3
ประถม 4	10,861	5,698	5,163	8,299	4,384	3,915	1,799	905	894	527	275	252	236	134	102	Pratom 4
ประถม 5	10,905	5,576	5,329	8,421	4,354	4,067	1,735	849	886	519	269	250	230	104	126	Pratom 5
ประถม 6	11,236	5,809	5,427	8,747	4,532	4,215	1,743	889	854	510	270	240	236	118	118	Pratom 6
มัธยมต้น	30,743	15,409	15,334	28,339	14,010	14,329	1,136	598	538	938	548	390	330	253	77	Lower Secondary
มัธยม 1	10,705	5,403	5,302	9,902	4,939	4,963	356	176	180	321	190	131	126	98	28	Matayom 1
มัธยม 2	10,303	5,151	5,152	9,431	4,644	4,787	407	221	186	358	206	152	107	80	27	Matayom 2
มัธยม 3	9,735	4,855	4,880	9,006	4,427	4,579	373	201	172	259	152	107	97	75	22	Matayom 3
มัธยมปลาย	14,229	5,558	8,671	13,635	5,240	8,395	123	59	64	290	146	144	181	113	68	Upper Secondary
มัธยม 4	5,376	2,160	3,216	5,143	2,042	3,101	35	15	20	138	67	71	60	36	24	Matayom 4
มัธยม 5	4,604	1,814	2,790	4,430	1,714	2,716	38	17	21	71	38	33	65	45	20	Matayom 5
มัธยม 6	4,249	1,584	2,665	4,062	1,484	2,578	50	27	23	81	41	40	56	32	24	Matayom 6

หมายเหตุ: ส่วนราชการอื่น ได้แก่ สำนักงานตำรวจแห่งชาติ สำนักงานพระพุทธศาสนา
สำนักงานคณะกรรมการการอุดมศึกษา
ประมวลผลจากข้อมูลที่รวบรวมโดยสำนักงานศึกษาธิการจังหวัดกาญจนบุรี

ที่มา: สำนักงานศึกษาธิการจังหวัดกาญจนบุรี

Note: Other government organizations; Royal Thai Police Office National Buddhism Office
and Office of the Higher Education Commission

The data were processed from data files were collected by Kanchanaburi Provincial
Education Office.

Source: Kanchanaburi Provincial Education Office

ตาราง 3.7 นักเรียน จำแนกตามสังกัด เป็นรายอำเภอ ปีการศึกษา 2562

Table 3.7 Student by Jurisdiction and District: Academic Year 2019

อำเภอ	รวม Total	สังกัด Jurisdiction				District
		สนง.คณะกรรมการ การศึกษาขั้นพื้นฐาน Office of the Basic Education Commission	สนง.คณะกรรมการ ส่งเสริมการศึกษาเอกชน Office of the Private Education Commission	กรมส่งเสริม การปกครองส่วนท้องถิ่น Department of Local Administration	ส่วนราชการอื่น Other organizations	
รวมยอด	136,909	111,816	16,780	5,813	2,500	Total
อำเภอเมืองกาญจนบุรี	26,769	16,626	5,186	4,498	459	Mueang Kanchanaburi District
อำเภอไทรโยค	9,930	9,249	234	-	447	Sai Yok District
อำเภอบ่อพลอย	7,881	7,829	-	-	52	Bo Phloi District
อำเภอศรีสวัสดิ์	3,927	3,803	-	-	124	Si Sawat District
อำเภothามะกา	18,273	13,300	4,493	480	-	Tha Maka District
อำเภothาม่วง	19,958	14,477	5,399	82	-	Tha Muang District
อำเภอทองผาภูมิ	12,628	11,703	119	401	405	Thong Pha Phum District
อำเภอสังขละบุรี	10,557	8,195	1,349	-	1,013	Sangkhla Buri District
อำเภอพนมทวน	6,156	6,156	-	-	-	Phanom Thuan District
อำเภอเลาขวัญ	7,658	7,306	-	352	-	Lao Khwan District
อำเภอด่านมะขามเตี้ย	4,408	4,408	-	-	-	Dan Makham Tia District
อำเภอหนองปรือ	5,424	5,424	-	-	-	Nong Prue District
อำเภอห้วยกระเจา	3,340	3,340	-	-	-	Huai Krachao District

หมายเหตุ: ส่วนราชการอื่น ได้แก่ ส่วนราชการอื่น ได้แก่ สำนักงานตำรวจแห่งชาติ สำนักงานพระพุทธศาสนา
สำนักงานคณะกรรมการการอุดมศึกษา
ประมวลผลจากข้อมูลที่รวบรวมโดยสำนักงานศึกษาธิการจังหวัดกาญจนบุรี

ที่มา: สำนักงานศึกษาธิการจังหวัดกาญจนบุรี

Note: Other government organizations; Royal Thai Police Office National Buddhism Office and Office of the Higher Education Commission

The data were processed from data files were collected by Kanchanaburi Provincial Education Office.

Source: Kanchanaburi Provincial Education Office

ตาราง 3.8 นักเรียน จำแนกตามระดับการศึกษา และเพศ เป็นรายอำเภอ ปีการศึกษา 2562

Table 3.8 Student by Level of Education, Sex and District: Academic Year 2019

อำเภอ	รวม Total			ระดับการศึกษา Level of education												District
				ก่อนประถมศึกษา Pre-elementary			ประถมศึกษา Elementary			มัธยมศึกษาตอนต้น Lower Secondary			มัธยมศึกษาตอนปลาย Upper Secondary			
	รวม Total	ชาย Male	หญิง Female	รวม Total	ชาย Male	หญิง Female	รวม Total	ชาย Male	หญิง Female	รวม Total	ชาย Male	หญิง Female	รวม Total	ชาย Male	หญิง Female	
รวมยอด	136,909	68,515	68,394	24,182	12,452	11,730	67,755	35,096	32,659	30,743	15,409	15,334	14,229	5,558	8,671	Total
อำเภอเมืองกาญจนบุรี	26,769	12,913	13,856	4,861	2,507	2,354	12,910	6,700	6,210	5,700	2,688	3,012	3,298	1,018	2,280	Mueang Kanchanaburi District
อำเภอไทรโยค	9,930	4,994	4,936	1,904	968	936	5,145	2,698	2,447	2,168	1,055	1,113	713	273	440	Sai Yok District
อำเภอบ่อพลอย	7,881	3,960	3,921	1,314	682	632	3,931	2,011	1,920	1,814	945	869	822	322	500	Bo Phloi District
อำเภอศรีสวัสดิ์	3,927	2,005	1,922	660	335	325	2,165	1,119	1,046	856	438	418	246	113	133	Si Sawat District
อำเภอท่ามะกา	18,273	9,171	9,102	3,724	1,939	1,785	8,937	4,657	4,280	3,930	1,960	1,970	1,682	615	1,067	Tha Maka District
อำเภอท่าม่วง	19,958	10,375	9,583	3,150	1,613	1,537	8,123	4,166	3,957	5,502	3,010	2,492	3,183	1,586	1,597	Tha Muang District
อำเภอทองผาภูมิ	12,628	6,359	6,269	2,177	1,112	1,065	6,822	3,584	3,238	2,464	1,192	1,272	1,165	471	694	Thong Pha Phum District
อำเภอสังขละบุรี	10,557	5,159	5,398	1,712	905	807	6,066	3,072	2,994	1,929	909	1,020	850	273	577	Sangkhla Buri District
อำเภอพนมทวน	6,156	2,969	3,187	936	464	472	2,851	1,476	1,375	1,685	805	880	684	224	460	Phanom Thuan District
อำเภอเลาขวัญ	7,658	3,915	3,743	1,396	718	678	4,109	2,108	2,001	1,685	905	780	468	184	284	Lao Khwan District
อำเภอด่านมะขามเตี้ย	4,408	2,238	2,170	777	411	366	2,251	1,168	1,083	1,026	507	519	354	152	202	Dan Makham Tia District
อำเภอหนองปรือ	5,424	2,725	2,699	932	476	456	2,617	1,359	1,258	1,254	615	639	621	275	346	Nong Prue District
อำเภอห้วยกระเจา	3,340	1,732	1,608	639	322	317	1,828	978	850	730	380	350	143	52	91	Huai Krachao District

หมายเหตุ: รวมข้อมูลจากส่วนราชการอื่น ได้แก่ สำนักงานตำรวจแห่งชาติ
สำนักงานพระพุทธศาสนา สำนักงานคณะกรรมการการอุดมศึกษา
ประมวลผลจากข้อมูลที่รวบรวมโดยสำนักงานศึกษาธิการจังหวัดกาญจนบุรี

ที่มา: สำนักงานศึกษาธิการจังหวัดกาญจนบุรี

Note: Included data from other government organizations; Royal Thai Police Office
National Buddhism Office and Office of the Higher Education Commission
The data were processed from data files were collected by Kanchanaburi Provincial
Education Office.

Source: Kanchanaburi Provincial Education Office

ตาราง 3.9 อัตราส่วนนักเรียนต่อห้องเรียน และอัตราส่วนนักเรียนต่อครู จำแนกตามระดับการศึกษา เป็นรายอำเภอ ปีการศึกษา 2562

Table 3.9 Ratio of Student per Classroom and Student per Teacher by Level of Education and District: Academic Year 2019

อำเภอ	อัตราส่วนนักเรียนต่อห้องเรียน Ratio of student per classroom					อัตราส่วนนักเรียนต่อครู Ratio of student per teacher					District
	รวม Total	ก่อนประถมศึกษา Pre-elementary	ประถมศึกษา Elementary	มัธยมศึกษาตอนต้น Lower Secondary	มัธยมศึกษาตอนปลาย Upper Secondary	รวม Total	ก่อนประถมศึกษา Pre-elementary	ประถมศึกษา Elementary	มัธยมศึกษาตอนต้น Lower Secondary	มัธยมศึกษาตอนปลาย Upper Secondary	
รวมยอด	21.95	17.83	20.30	29.73	28.01	16.59	-	-	-	-	Total
อำเภอเมืองกาญจนบุรี	23.86	20.51	22.69	28.79	27.95	17.27	-	-	-	-	Mueang Kanchanaburi District
อำเภอไทรโยค	19.47	15.87	17.86	29.70	24.59	14.13	-	-	-	-	Sai Yok District
อำเภอบ่อพลอย	20.10	16.02	18.54	27.91	24.91	14.84	-	-	-	-	Bo Phloi District
อำเภอศรีสวัสดิ์	17.45	14.35	16.78	21.95	22.36	13.93	-	-	-	-	Si Sawat District
อำเภอท่ามะกา	23.19	18.17	22.40	32.75	26.28	17.79	-	-	-	-	Tha Maka District
อำเภอท่าม่วง	25.95	20.19	22.75	34.17	33.51	17.18	-	-	-	-	Tha Muang District
อำเภอทองผาภูมิ	25.01	21.55	24.11	32.42	25.89	17.66	-	-	-	-	Thong Pha Phum District
อำเภอสังขละบุรี	27.85	23.78	27.20	33.26	32.69	18.55	-	-	-	-	Sangkhla Buri District
อำเภอพนมทวน	17.79	14.18	15.25	25.15	26.31	16.50	-	-	-	-	Phanom Thuan District
อำเภอเลาขวัญ	17.48	13.96	15.62	27.62	33.43	15.07	-	-	-	-	Lao Khwan District
อำเภอด่านมะขามเตี้ย	16.63	12.74	13.98	30.18	39.33	15.91	-	-	-	-	Dan Makham Tia District
อำเภอหนองปรือ	21.52	18.64	21.10	27.26	19.41	16.54	-	-	-	-	Nong Prue District
อำเภอห้วยกระเจา	13.63	10.65	12.78	20.28	23.83	14.78	-	-	-	-	Huai Krachao District

หมายเหตุ: รวมข้อมูลจากส่วนราชการอื่น ได้แก่ สำนักงานตำรวจแห่งชาติ
สำนักงานพระพุทธศาสนา สำนักงานคณะกรรมการการอุดมศึกษา
ประมวลผลจากข้อมูลที่รวบรวมโดยสำนักงานศึกษาธิการจังหวัดกาญจนบุรี

ที่มา: สำนักงานศึกษาธิการจังหวัดกาญจนบุรี

Note: Included data from other government organizations; Royal Thai Police Office
National Buddhism Office and Office of the Higher Education Commission
The data were processed from data files were collected by Kanchanaburi Provincial
Education Office.

Source: Kanchanaburi Provincial Education Office

ตาราง 3.10 นักเรียนที่ออกกลางคัน จำแนกตามสาเหตุที่สำคัญ เป็นรายอำเภอ ปีการศึกษา 2561

Table 3.10 Student Drop-out of School by Important Causes and Districts: Academic Year 2018

อำเภอ	สาเหตุที่ออกกลางคัน Drop-out cause									District
	ฐานะยากจน Poor	มีปัญหาครอบครัว Family's problem	สมรส Marriage	มีปัญหาการปรับตัว Problem in adaptation	ต้องคดี/ถูกจับ Crime/arrested	เจ็บป่วย/ อุบัติเหตุ/ Ill/accident	อพยพตามครอบครัว Family migration	หาเลี้ยงครอบครัว Earn family's living	กรณีอื่นๆ Others	
รวมยอด	6	12	4	8	4	-	403	18	189	Total
อำเภอเมืองกาญจนบุรี	2	2	1	-	-	-	53	1	76	Mueang Kanchanaburi District
อำเภอไทรโยค	-	1	-	-	-	-	56	1	-	1 Sai Yok District
อำเภอบ่อพลอย	-	-	-	1	-	-	1	-	-	Bo Phloi District
อำเภอศรีสวัสดิ์	-	4	-	-	-	-	-	-	-	Si Sawat District
อำเภот่ามะกา	2	-	1	1	4	-	215	4	17	Tha Maka District
อำเภот่าม่วง	-	-	-	-	-	-	-	-	63	Tha Muang District
อำเภอทองผาภูมิ	-	2	1	3	-	-	17	2	-	Thong Pha Phum District
อำเภอสังขละบุรี	1	-	-	3	-	-	60	9	31	Sangkhla Buri District
อำเภอพนมทวน	1	-	-	-	-	-	-	-	-	Phanom Thuan District
อำเภอเลาขวัญ	-	2	-	-	-	-	1	-	2	Lao Khwan District
อำเภอด่านมะขามเตี้ย	-	-	-	-	-	-	-	-	-	Dan Makham Tia District
อำเภอหนองปรือ	-	1	-	-	-	-	-	1	-	Nong Prue District
อำเภอห้วยกระเจา	-	-	-	-	-	-	-	-	-	Huai Krachao District

หมายเหตุ: รวมข้อมูลจากส่วนราชการอื่น ได้แก่ สำนักงานตำรวจแห่งชาติ สำนักงานพระพุทธศาสนา
สำนักงานคณะกรรมการการอุดมศึกษา
ข้อมูลปรับปรุงใหม่
ที่มา: สำนักงานศึกษาธิการจังหวัดกาญจนบุรี

Note: Included data from other government organizations; Royal Thai Police Office
National Buddhism Office and Office of the Higher Education Commission
The revised data

Source: Kanchanaburi Provincial Education Office

ตาราง 3.11 สถานศึกษา อาจารย์ และนักศึกษาในระดับอาชีวศึกษา และอุดมศึกษา จำแนกตามสังกัด และเพศ ปีการศึกษา 2562

Table 3.11 Institution, Lecturer and Student Enrollment in Vocational and Higher Education by Jurisdiction and Sex: Academic Year 2019

สังกัด	จำนวนสถานศึกษา No. of institution	อาจารย์ Lecturer			นักศึกษา Student			Jurisdiction
		รวม Total	ชาย Male	หญิง Female	รวม Total	ชาย Male	หญิง Female	
รวมยอด	12	1,117	550	567	23,832	10,867	12,956	Total
สำนักงานคณะกรรมการการอาชีวศึกษา	8	408	215	193	8,964	5,381	3,583	Office of the Vocational Education Commission
สถาบันอาชีวศึกษารัฐบาล	6	372	203	169	8,369	5,126	3,243	Public institutions of vocational education
สถาบันอาชีวศึกษาเอกชน	2	36	12	24	595	255	340	Private institutions of vocational education
สำนักงานคณะกรรมการการอุดมศึกษา	4	709	335	374	14,868	5,495	9,373	Office of the Higher Education Commission
สถาบันอุดมศึกษาของรัฐ	3	311	137	147	7,160	2,615	4,545	Public institutions of higher education
สถาบันอุดมศึกษาของเอกชน	1	398	198	200	7,708	2,880	4,828	Private institutions of higher education

หมายเหตุ: ประมวลผลจากข้อมูลที่รวบรวมโดยสำนักงานศึกษาธิการจังหวัดกาญจนบุรี

ที่มา: สำนักงานศึกษาธิการจังหวัดกาญจนบุรี

Note: The data were processed from data files were collected by Kanchanaburi Provincial Education Office.

Source: Kanchanaburi Provincial Education Office

ตาราง 3.12 ผู้เรียน/นักศึกษาที่ลงทะเบียนเรียน และผู้เรียน/นักศึกษาที่สำเร็จการศึกษา ในสังกัดสำนักงานส่งเสริมการศึกษานอกระบบและการศึกษาตามอัธยาศัย จำแนกตามเพศและกิจกรรมการศึกษา ปีงบประมาณ2562

Table 3.12 Enrolment Registered and Enrolment Graduated Under Office of The Non-Formal and Informal Education by Sex and Educational Activities: Fiscal Year 2019

กิจกรรมการศึกษา	ผู้เรียน/นักศึกษาลงทะเบียนเรียน Enrolment registered			ผู้เรียน/นักศึกษาสำเร็จการศึกษา Enrolment graduated			Educational activities
	รวม Total	ชาย Male	หญิง Female	รวม Total	ชาย Male	หญิง Female	
รวมยอด	33,337	12,041	21,296	32,996	-	-	Total
การส่งเสริมการรู้หนังสือ	1,345	447	898	1,103	-	-	Learning promotion
ประถมศึกษา	704	412	292	704	-	-	Elementary education
มัธยมศึกษาตอนต้น	5,567	4,004	1,564	5,567	-	-	Lower secondary education
มัธยมศึกษาตอนปลาย	6,297	4,208	2,089	6,297	-	-	Upper secondary education
ประกาศนียบัตรวิชาชีพ (ปวช.)	419	163	256	419	-	-	Higher vocational certificate
การศึกษาเพื่อพัฒนาอาชีพ	3,711	263	3,448	3,711	-	-	Education for vocational development
การศึกษาเพื่อพัฒนาทักษะชีวิต	2,364	645	1,719	2,364	-	-	Learning for life skill improvement
การศึกษาหลักสูตรระยะสั้น	3,711	263	3,448	3,641	-	-	Short-term vocational courses
การศึกษาเพื่อชุมชนในเขตภูเขา (ศคช.)	-	-	-	-	-	-	Learning for hilltribe communities
กระบวนการเรียนรู้ตามแนวปรัชญาเศรษฐกิจพอเพียง	1,357	356	1,001	1,357	-	-	Learning for sufficiency economy
โครงการตามพระราชดำริ	-	-	-	-	-	-	Projects under the initiative
การศึกษาเพื่อสังคมและชุมชน	2,152	498	1,654	2,152	-	-	Social and community education
โครงการศูนย์ฝึกอาชีพชุมชน	5,751	821	4,930	5,681	-	-	Community vocational training project

ที่มา: สำนักงานส่งเสริมการศึกษานอกระบบและการศึกษาตามอัธยาศัยจังหวัดกาญจนบุรี

Source: Provincial Office of the Non-Formal and Informal Education

ตาราง 3.13 ผู้เรียน/นักศึกษา ในสังกัดสำนักงานส่งเสริมการศึกษานอกระบบและการศึกษาตามอัธยาศัย จำแนกตามกิจกรรมการศึกษา และเพศ เป็นรายอำเภอ ปีงบประมาณ 2562

Table 3.13 Enrolment Registered in Office of The Non-Formal and Informal Education by Educational Activities, Sex and District: Fiscal Year 2019

อำเภอ	การศึกษาขั้นพื้นฐาน Basic education			การศึกษาเพื่อพัฒนาอาชีพ Education for vocational development			การศึกษาเพื่อสังคมและชุมชน Social and community education			District
	รวม Total	ชาย Male	หญิง Female	รวม Total	ชาย Male	หญิง Female	รวม Total	ชาย Male	หญิง Female	
รวมยอด	12,987	8,787	4,200	3,711	263	3,448	2,152	-	-	Total
อำเภอเมืองกาญจนบุรี	6,160	5,218	942	-	-	-	414	-	-	Mueang Kanchanaburi District
อำเภอไทรโยค	463	257	206	-	-	-	228	-	-	Sai Yok District
อำเภอบ่อพลอย	371	187	184	-	-	-	192	-	-	Bo Phloi District
อำเภอศรีสวัสดิ์	280	180	100	-	-	-	53	-	-	Si Sawat District
อำเภот่ามะกา	782	385	397	-	-	-	275	-	-	Tha Maka District
อำเภот่าม่วง	1,688	838	850	-	-	-	206	-	-	Tha Muang District
อำเภอทองผาภูมิ	1,117	633	484	-	-	-	129	-	-	Thong Pha Phum District
อำเภอสังขละบุรี	428	230	198	-	-	-	117	-	-	Sangkhla Buri District
อำเภอพนมทวน	477	287	190	-	-	-	174	-	-	Phanom Thuan District
อำเภอเลาขวัญ	394	174	220	-	-	-	90	-	-	Lao Khwan District
อำเภอด่านมะขามเตี้ย	425	217	208	-	-	-	112	-	-	Dan Makhham Tia District
อำเภอหนองปรือ	237	100	137	-	-	-	61	-	-	Nong Prue District
อำเภอห้วยกระเจา	165	81	84	-	-	-	101	-	-	Huai Krachao District

ที่มา: สำนักงานส่งเสริมการศึกษานอกระบบและการศึกษาตามอัธยาศัยจังหวัดกาญจนบุรี

Source: Kanchanaburi Provincial Office of the Non-Formal and Informal Education

สถิติศาสนา ศิลปะ วัฒนธรรม

Religion, Art and Culture Statistics

ตาราง 4.1 วัด สำนักสงฆ์ โบสถ์คริสต์ มัสยิด พระภิกษุ และสามเณร เป็นรายอำเภอ พ.ศ. 2562

Table 4.1 Temple, House of Priest, Church, Mosque, Buddhist Monk and Novice by District: 2019

อำเภอ	วัด Temple	สำนักสงฆ์ House of priest	โบสถ์คริสต์ Church	มัสยิด Mosque	พระภิกษุ Buddhist monk	สามเณร Novice	District
รวมยอด	595	146	7	7	5,095	585	Total
อำเภอเมืองกาญจนบุรี	75	25	2	1	838	193	Mueang Kanchanaburi District
อำเภอไทรโยค	67	29	-	1	486	31	Sai Yok District
อำเภอบ่อพลอย	42	14	-	-	382	74	Bo Phloi District
อำเภอศรีสวัสดิ์	37	5	1	-	259	1	Si Sawat District
อำเภothำมะกา	46	1	2	1	514	36	Tha Maka District
อำเภothำม่วง	53	4	1	1	485	60	Tha Muang District
อำเภอทองผาภูมิ	56	22	1	2	441	78	Thong Pha Phum District
อำเภอสังขละบุรี	17	20	-	1	261	60	Sangkhla Buri District
อำเภอพนมทวน	38	7	-	-	310	10	Phanom Thuan District
อำเภอเลาขวัญ	68	9	-	-	455	15	Lao Khwan District
อำเภอด่านมะขามเตี้ย	30	1	-	-	246	8	Dan Makhram Tia District
อำเภอหนองปรือ	34	8	-	-	225	8	Nong Prue District
อำเภอห้วยกระเจา	32	1	-	1	193	11	Huai Krachao District

หมายเหตุ: สำนักสงฆ์ หมายถึง ที่พักสงฆ์ที่เป็นสถานที่พักพิงชั่วคราวของภิกษุสามเณร
ซึ่งยังไม่ได้เป็นวัดที่ถูกต้องตามกฎหมาย

ที่มา: สำนักงานพระพุทธศาสนาจังหวัดกาญจนบุรี และ
สำนักงานวัฒนธรรมจังหวัดกาญจนบุรี

Note:

Source: Kanchanaburi Provincial Office of Buddhism and
Kanchanaburi Provincial Office of Culture

สถิติสุขภาพ

Health Statistics

ตาราง 5.1 ผู้ป่วยนอก จำแนกตามกลุ่มสาเหตุ (21 กลุ่มโรค) จากสถานบริการสาธารณสุข ของกระทรวงสาธารณสุข พ.ศ. 2557 - 2561

Table 5.1 Out-Patients According to 21 Groups of Cause from Health Service Units, Ministry of Public Health: 2014 - 2018

กลุ่มสาเหตุ	2557 (2014)	2558 (2015)	2559 (2016)	2560 (2017)	2561 (2018)	Cause groups
รวมยอด	2,382,065	2,865,448	3,286,276	3,280,597	3,214,004	Total
1. โรคติดเชื้อและปรสิต	64,157	82,273	92,007	86,197	84,572	1. Certain infectious and parasitic diseases
2. เนื้องอก (รวมมะเร็ง)	15,550	22,739	31,074	34,140	34,986	2. Neoplasms
3. โรคเลือดและอวัยวะสร้างเลือด และความผิดปกติเกี่ยวกับภูมิคุ้มกัน	15,530	20,603	26,361	26,071	26,828	3. Diseases of the blood and blood forming organs and certain disorder involving the immune mechanism
4. โรคเกี่ยวกับต่อมไร้ท่อ โภชนาการ และเมตาบอลิซึม	316,196	399,121	465,007	477,534	481,129	4. Endocrine, nutritional and metabolic diseases
5. ภาวะแปรปรวนทางจิตและพฤติกรรม	22,649	32,753	43,191	49,804	70,945	5. Mental and behavioural disorders
6. โรคระบบประสาท	45,337	50,415	54,868	54,241	55,480	6. Diseases of the nervous system
7. โรคตาบางส่วนประกอบของตา	67,167	81,083	92,898	91,278	93,942	7. Diseases of the eye and adnexa
8. โรคหูและปุ่มกกหู	19,662	24,784	28,816	27,086	24,919	8. Diseases of the ear and mastoid process
9. โรคระบบไหลเวียนเลือด	401,763	488,057	555,294	596,772	603,775	9. Diseases of the circulatory system
10. โรคระบบหายใจ	407,391	431,173	492,454	445,799	384,514	10. Diseases of the respiratory system
11. โรคระบบย่อยอาหาร รวมโรคในช่องปาก	284,867	362,633	431,970	459,993	443,066	11. Diseases of the digestive system
12. โรคผิวหนังและเนื้อเยื่อใต้ผิวหนัง	102,091	119,518	127,402	117,846	109,345	12. Diseases of the skin and subcutaneous tissue
13. โรคระบบกล้ามเนื้อ รวมโครงร่าง และเนื้อเยื่อเสริม	232,456	281,667	323,718	335,953	334,049	13. Diseases of the musculoskeletal system and connective tissue
14. โรคระบบอวัยวะสืบพันธุ์ร่วมปัสสาวะ	61,206	86,733	97,869	88,838	86,540	14. Diseases of the genitourinary system
15. ภาวะแทรกซ้อนในการตั้งครรภ์ การคลอด และระยะหลังคลอด	11,975	19,080	22,210	27,469	24,691	15. Complication of pregnancy, childbirth and the puerperium
16. ภาวะผิดปกติของทารกที่เกิดขึ้นในระยะปริกำเนิด (อายุครรภ์ 22 สัปดาห์ขึ้นไป จนถึง 7 วัน หลังคลอด)	2,374	4,371	5,645	4,986	4,833	16. Certain conditions originating in the perinatal period
17. รูปร่างผิดปกติแต่กำเนิด การพิการจนผิดรูปแต่กำเนิด และโครโมโซมผิดปกติ	2,048	3,395	3,865	4,275	4,551	17. Congenital malformations, deformations and chromosomal abnormalities
18. อาการ อาการแสดงและสิ่งผิดปกติที่พบได้จากการตรวจทางคลินิก และทางห้องปฏิบัติการ ที่ไม่สามารถจำแนกโรคในกลุ่มอื่นได้	240,545	268,343	293,705	256,114	242,253	18. Symptoms, signs and abnormal clinical and laboratory findings, not elsewhere classified
19. การเป็นพิษและผลที่ตามมา	755	1,027	990	921	1,350	19. Poisoning, toxic effect, and their sequelae

ตาราง 5.1 ผู้ป่วยนอก จำแนกตามกลุ่มสาเหตุ (21 กลุ่มโรค) จากสถานบริการสาธารณสุข ของกระทรวงสาธารณสุข พ.ศ. 2557 - 2561 (ต่อ)

Table 5.1 Out-Patients According to 21 Groups of Cause from Health Service Units, Ministry of Public Health: 2014 - 2018 (Cont.)

กลุ่มสาเหตุ	2557 (2014)	2558 (2015)	2559 (2016)	2560 (2017)	2561 (2018)	Cause groups
20. อุบัติเหตุจากการขนส่งและผลที่ตามมา	13,177	18,296	22,135	21,262	21,129	20. Transport accidents and their sequelae
21. สาเหตุจากภายนอกอื่น ๆ ที่ทำให้ป่วยหรือตาย	55,169	67,384	74,797	74,018	81,107	21. Other external causes of morbidity and mortality (eg: accidents, injuries, intentional self-harm, assault, animals and plants, complications of medical and surgical care and other unspecified causes)

ที่มา: สำนักงานปลัดกระทรวงสาธารณสุข

Source: Office of the Permanent Secretary for Public Health

ตาราง 5.2 10 ลำดับโรคสูงสุดของผู้ป่วยใน จำแนกตามสาเหตุการป่วย 298 กลุ่มโรค จากสถานบริการสาธารณสุข ของกระทรวงสาธารณสุข พ.ศ. 2557 - 2561

Table 5.2 Top-Ten Most of In-Patients According to 298 Groups of Cause from Health Service Units, Ministry of Public Health: 2014 - 2018

สาเหตุของโรค	2557 (2014)	2558 (2015)	2559 (2016)	2560 (2017)	2561 (2018)	Causes of illness
ความผิดปกติของต่อมไร้ท่อ โภชนาการและเมตาบอลิกอื่น ๆ	21,580	27,801	27,676	27,731	29,361	Other Endocrine, nutritional and metabolic disorders
ความดันโลหิตสูงที่ไม่มีสาเหตุ	15,381	18,519	19,380	20,522	22,260	Essential (primary) hypertension
เบาหวาน	8,620	10,118	10,430	11,063	11,686	Diabetes mellitus
อาการ อาการแสดงและสิ่งผิดปกติที่พบจากการตรวจทางคลินิก และตรวจทางห้องปฏิบัติการที่มีได้มีรหัสระบุไว้	7,821	9,085	10,004	10,868	11,320	Other symptoms, signs and abnormal clinical and laboratory findings, not Elsewhere classified
โลหิตจางอื่น ๆ	7,947	8,935	9,269	8,979	9,418	Other anaemia
ไตวาย	5,593	7,457	7,972	8,418	8,883	Renal failure
ปอดบวม	5,112	5,348	6,248	6,783	8,028	Pneumonia
อาการท้องร่วง กระเพาะและลำไส้อักเสบซึ่งสันนิษฐานว่าเกิดจากการติดเชื้อ	5,731	6,111	6,765	5,777	7,104	Diarrhoea and gastroenteritis of presumed infectious origin
บุคคลขอรับบริการสุขภาพด้วยเหตุผลอื่น	6,101	6,138	6,558	6,478	6,121	Persons encountering health services for other reasons
การเกิดของทารกตามสถานที่เกิด	6,760	7,101	6,714	6,630	6,017	Liveborn infants according to place of birth

ที่มา: สำนักงานปลัดกระทรวงสาธารณสุข

Source: Office of the Permanent Secretary for Public Health

ตาราง 5.3 การตาย จำแนกตามสาเหตุที่สำคัญ และเพศ พ.ศ. 2561 - 2562

Table 5.3 Deaths by Leading Causes of Death and Sex: 2018 - 2019

สาเหตุตาย	การตาย Deaths						อัตราตายต่อประชากร 100,000 คน Death rate per 100,000 population						Causes of Death
	2561 (2018)			2562 (2019)			2561 (2018)			2562 (2019)			
	รวม Total	ชาย Male	หญิง Female	รวม Total	ชาย Male	หญิง Female	รวม Total	ชาย Male	หญิง Female	รวม Total	ชาย Male	หญิง Female	
รวมยอด	5,374	3,029	2,345	5,832	3,268	2,564	666.53	752.81	580.58	720.78	809.50	632.44	Total
มะเร็ง และเนื้องอกทุกชนิด	841	477	364	867	508	359	104.31	118.55	90.12	107.15	125.83	88.55	Causes of Death
อุบัติเหตุ เหตุการณ์ที่ไม่สามารถระบุเจตนาและปัจจัยเสริมที่มีความสัมพันธ์กับสาเหตุการตาย	430	336	94	487	384	103	53.33	83.51	23.27	60.19	95.12	25.41	Accident, event of undetermined intent, supplementary factors related to causes of mortality
ความดันเลือดสูง และโรคหลอดเลือดในสมอง	410	238	172	466	272	194	50.85	59.15	42.58	57.59	67.38	47.85	Hypertension and cerebrovascular disease
โรคหัวใจ	333	191	142	297	170	127	41.30	47.47	35.16	36.71	42.11	31.33	Disease of the heart
ปอดอักเสบและโรคอื่นๆ ของปอด	537	316	221	633	356	277	66.60	78.54	54.72	78.23	88.18	68.33	Pneumonia and other disease of lung
ไตอักเสบ กลุ่มอาการของไตพิการ และไตพิการ	182	68	114	189	84	105	22.57	16.90	28.22	23.36	20.81	25.90	Nephritis, nephrotic syndrome and nephrosis
โรคเกี่ยวกับตับและตับอ่อน	103	60	43	94	55	39	12.77	14.91	10.65	11.62	13.39	9.62	Disease of liver and pancreas
การฆ่าตัวตาย ถูกฆ่าตาย	68	55	13	71	50	21	8.43	13.67	3.22	8.77	12.39	5.18	Suicide, homicide
เบาหวาน	67	21	46	60	23	37	8.31	5.22	11.39	7.42	5.70	9.13	Diabetes mellitus
วัณโรคทุกชนิด	83	64	19	80	59	21	10.29	15.91	4.70	9.89	14.61	5.18	Tuberculosis, all forms
โรคภูมิคุ้มกันบกพร่องเนื่องจากไวรัส	42	23	19	39	24	15	5.21	5.72	4.70	4.82	5.94	3.70	Human immunodeficiency virus (HIV) disease
อื่น ๆ	2,278	1,180	1,098	2,549	1,283	1,266	282.54	293.27	271.84	315.03	317.81	312.27	Others

ที่มา: สำนักงานสาธารณสุขจังหวัดกาญจนบุรี

Source: Kanchanaburi Provincial Health Office

ตาราง 5.4 สถานพยาบาลที่มีเตียงผู้ป่วยรับไว้ค้างคืน จำนวนเตียง แพทย์ ทันตแพทย์ เภสัชกร พยาบาล ผู้ช่วยพยาบาล และผู้ป่วย จำแนกตามประเภทสถานพยาบาล และสังกัด พ.ศ. 2562

Table 5.4 Hospital and Medical Establishments with Bed, Bed, Physician, Dentist, Pharmacist, Nurse, Technical Nurse and Patient By Type and Jurisdiction: 2019

ประเภท/สังกัด	สถานพยาบาล Hospital and Medical Establishment	เตียง Bed	แพทย์ Physician	ทันตแพทย์ Dentist	เภสัชกร Pharmacist	พยาบาล Nurse	พยาบาลเทคนิค Technical nurse	ผู้ป่วย Patient			Type/jurisdiction
								รวม Total	ผู้ป่วยใน In- patient	ผู้ป่วยนอก Out- patient	
ประเภทบริการทั่วไป	21	1,642	225	74	122	1,598	13	2,737,304	139,130	2,598,174	General services
รัฐบาล	16	1,414	210	74	114	1,541	10	2,568,020	120,027	2,447,995	Government
กระทรวงสาธารณสุข	15	1,372	197	72	112	1,507	10	2,435,871	118,650	2,317,221	Ministry of Public Health
กระทรวงอื่นๆ	1	42	13	2	2	34	-	132,149	1,377	130,772	Other ministries
รัฐวิสาหกิจและองค์การอิสระ	-	-	-	-	-	-	-	-	-	-	State enterprise
เทศบาล	-	-	-	-	-	-	-	-	-	-	Municipality
เอกชน	4	228	15	-	8	57	3	169,284	19,103	150,181	Private
ประเภทบริการเฉพาะทาง	-	-	-	-	-	-	-	-	-	-	Specialized services
รัฐบาล	-	-	-	-	-	-	-	-	-	-	Government
กระทรวงสาธารณสุข	-	-	-	-	-	-	-	-	-	-	Ministry of Public Health
กระทรวงอื่นๆ	-	-	-	-	-	-	-	-	-	-	Other ministries
รัฐวิสาหกิจและองค์การอิสระ	-	-	-	-	-	-	-	-	-	-	State enterprise
เทศบาล	-	-	-	-	-	-	-	-	-	-	Municipality
เอกชน	-	-	-	-	-	-	-	-	-	-	Private

ที่มา: สำนักงานสาธารณสุขจังหวัดกาญจนบุรี

Source: Kanchanaburi Provincial Health Office

ตาราง 5.5 สถานพยาบาล จำแนกตามประเภท เป็นรายอำเภอ ปีงบประมาณ 2562

Table 5.5 Hospital and Medical Establishment by Type and District: Fiscal Year 2019

อำเภอ	โรงพยาบาลรัฐบาล ^{1/} Government hospital	โรงพยาบาลเอกชน Private hospital	โรงพยาบาลส่งเสริม สุขภาพตำบล ^{2/} Sub-district health promoting hospital	คลินิกทุกประเภท Clinic	District
รวมยอด	16	4	141	204	Total
อำเภอเมืองกาญจนบุรี	2	2	22	80	Mueang Kanchanaburi District
อำเภอไทรโยค	2	-	12	2	Sai Yok District
อำเภอบ่อพลอย	1	-	10	9	Bo Phloi District
อำเภอศรีสวัสดิ์	2	-	8	2	Si Sawat District
อำเภот่ามะกา	1	1	15	35	Tha Maka District
อำเภот่าม่วง	1	-	13	38	Tha Muang District
อำเภอทองผาภูมิ	1	-	13	8	Thong Pha Phum District
อำเภอสังขละบุรี	1	1	6	5	Sangkhla Buri District
อำเภอพนมทวน	1	-	9	6	Phanom Thuan District
อำเภอเลาขวัญ	1	-	13	8	Lao Khwan District
อำเภอด่านมะขามเตี้ย	1	-	7	9	Dan Makham Tia District
อำเภอหนองปรือ	1	-	7	1	Nong Prue District
อำเภอห้วยกระเจา	1	-	6	1	Huai Krachao District

1/ รวมโรงพยาบาลของรัฐ รัฐวิสาหกิจ และเทศบาล (ไม่รวมโรงพยาบาลประเภทบริการเฉพาะทาง)

2/ โรงพยาบาลส่งเสริมสุขภาพตำบล หมายถึง หน่วยบริการสาธารณสุขที่อยู่ใกล้ชิดชุมชน ซึ่งได้แก่

ศูนย์สุขภาพชุมชน หรือสถานีนอนามัยที่มีการดำเนินงานด้านสุขภาพเชิงรุก

ซึ่งเป็นการยกระดับและพัฒนาระบบสาธารณสุข ตามแถลงการณ์ของนายกรัฐมนตรี เมื่อวันที่ 29 ธันวาคม 2551

1/ Included government hospital, state enterprise hospital and municipality hospital (excluded specialized hospital).

2/ Tambon health promoting hospital (sub-district) is mean public health service in communities, including community health centers or health center with service to health aggressive. This revise and development public health was the statement of the Prime Minister on December 29, 2008.

ที่มา: สำนักงานสาธารณสุขจังหวัดกาญจนบุรี

Source: Kanchanaburi Provincial Health Office

ตาราง 5.6 เจ้าหน้าที่ทางการแพทย์ของรัฐบาล เป็นรายอำเภอ พ.ศ. 2562

Table 5.6 Medical Personnel in the Government by District: 2019

อำเภอ	เจ้าหน้าที่ทางการแพทย์ของรัฐบาล Medical personnels in the Government					ประชากรต่อเจ้าหน้าที่ทางการแพทย์ทั้งหมด Population per total medical personnel					District
	แพทย์ Physician	ทันตแพทย์ Dentist	เภสัชกร Pharmacist	พยาบาล Nurse	พยาบาลเทคนิค Technical nurse	แพทย์ Physician	ทันตแพทย์ Dentist	เภสัชกร Pharmacist	พยาบาล Nurse	พยาบาลเทคนิค Technical nurse	
รวมยอด	210	74	114	1,541	10	3,853	10,934	7,098	525	80,912	Total
อำเภอเมืองกาญจนบุรี	98	20	33	543	3	1,657	8,120	4,921	299	54,133	Mueang Kanchanaburi District
อำเภอไทรโยค	8	6	6	79	-	6,078	8,105	8,105	616	-	Sai Yok District
อำเภอบ่อพลอย	6	4	6	70	2	9,476	14,214	9,476	812	28,428	Bo Phloi District
อำเภอศรีสวัสดิ์	6	3	5	44	-	4,112	8,223	4,934	561	-	Si Sawat District
อำเภอด่านมะขามเตี้ย	34	10	20	276	3	3,866	13,143	6,571	476	43,809	Tha Maka District
อำเภอท่าม่วง	19	6	11	147	-	5,597	17,722	9,667	723	-	Tha Muang District
อำเภอทองผาภูมิ	14	5	7	87	-	3,132	8,769	6,263	504	-	Thong Pha Phum District
อำเภอสังขละบุรี	4	3	3	40	1	6,537	8,716	8,716	654	26,147	Sangkhla Buri District
อำเภอพนมทวน	5	4	6	70	-	10,531	13,164	8,776	752	-	Phanom Thuan District
อำเภอเลาขวัญ	4	3	4	48	-	14,484	19,312	14,484	1,207	-	Lao Khwan District
อำเภอด่านมะขามเตี้ย	4	3	4	44	1	8,344	11,125	8,344	759	33,374	Dan Makhham Tia District
อำเภอหนองปรือ	4	4	5	55	-	7,826	7,826	6,260	569	-	Nong Prue District
อำเภอห้วยกระเจา	4	3	4	38	-	8,388	11,183	8,388	883	-	Huai Krachao District

ที่มา: สำนักงานสาธารณสุขจังหวัดกาญจนบุรี

Source: Kanchanaburi Provincial Health Office

ตาราง 5.7 ใบอนุญาตประกอบธุรกิจเกี่ยวกับยา พ.ศ. 2557 - 2561

Table 5.7 Licence Concerning Drug: 2014 - 2018

ปี Year	ยาแผนปัจจุบัน Modern drug					ยาแผนโบราณ Traditional drug			
	ขย1. A licence to sell modern drug.	ขย2. A licence to sell only ready-packed modern drugs which are not dangerous or specially-controlled drug.	ขย3. A licence to sell only ready-packed modern drug for veterinary use.	ผย1. A licence to produce modern drug.	นย1. A licence to import or order drug into the Kingdom.	ขยบ. A licence to sell traditional drug.	ผยบ. A licence to produce traditional drug.	นยบ. A licence to import or order traditional drug into the Kingdom.	
2557 (2014)	99	53	5	-	-	21	13	-	
2558 (2015)	102	53	6	-	-	20	13	-	
2559 (2016)	113	53	8	-	-	20	13	-	
2560 (2017)	116	53	7	-	-	23	14	-	
2561 (2018)	125	53	9	-	-	26	13	-	

หมายเหตุ: ข้อมูล ณ วันที่ 4 ตุลาคม พ.ศ. 2561

ที่มา: สำนักงานคณะกรรมการอาหารและยา กระทรวงสาธารณสุข

Note: Data as of 4 October 2018

Source: Food and Drug Administration, Ministry of Public Health

สถิติสวัสดิการสังคม

Social Security Statistics

ตาราง 6.1 สถิติกองทุนประกันสังคม พ.ศ. 2557 - 2561

Table 6.1 Statistics of Social Security Fund: 2014 - 2018

รายการ	2557 (2014)	2558 (2015)	2559 (2016)	2560 (2017)	2561 (2018)	Item
สถานประกอบการ	2,776	2,833	2,905	2,946	3,105	Establishment
ผู้ประกันตนตามมาตรา 33 ^{1/}	56,311	59,426	60,447	64,080	72,697	Insured person under article 33 ^{1/}
ผู้ประกันตนตามมาตรา 39 ^{2/}	7,775	8,061	8,532	9,113	10,370	Insured person under article 39 ^{2/}
ผู้ประกันตนตามมาตรา 40 ^{3/}	27,442	25,337	25,680	31,691	36,836	Insured person under article 40 ^{3/}
การใช้บริการของผู้ประกันตนตามมาตรา 33 และมาตรา 39						Number of utilization of insured person under article 33 and under article 39
เจ็บป่วย	253,785	248,137	242,854	276,163	270,027	Sickness
ทุพพลภาพ	5	16	38	19	19	Invalidity
ตาย	219	223	238	247	291	Death
คลอดบุตร	2,291	2,363	2,480	2,458	2,465	Maternity
ชราภาพ	1,872	1,620	3,493	5,165	4,755	Old age
สงเคราะห์บุตร	9,461	9,595	9,954	10,080	10,170	Child allowance
ว่างงาน ^{1/}	805	994	1,236	1,278	1,383	Unemployment ^{1/}

1/ ผู้ประกันตนตามมาตรา 33 หมายถึง ผู้ซึ่งขึ้นทะเบียนประกันสังคม และหรือจ่ายเงินสมทบ อันก่อให้เกิดสิทธิได้รับประโยชน์ทดแทน ตามพระราชบัญญัติประกันสังคม

2/ ผู้ประกันตนตามมาตรา 39 หมายถึง ผู้ที่เคยเป็นผู้ประกันตนตามมาตรา 33 และต่อมาความเป็นผู้ประกันตนได้สิ้นสุดลงตามมาตรา 38(2) คือ สิ้นสภาพการเป็นลูกจ้าง และได้แจ้งความประสงค์เป็นผู้ประกันตนต่อ

3/ ผู้ประกันตนตามมาตรา 40 หมายถึง ผู้ที่มีใช้ผู้ประกันตนตามมาตรา 33 และมาตรา 39 และประสงค์สมัครเข้าเป็นผู้ประกันตนตามพระราชบัญญัติประกันสังคม พ.ศ. 2533

ที่มา: สำนักงานประกันสังคม กระทรวงแรงงาน

1/ Insured person under Article 33: a person who pays contributions which provides entitlement to benefits under the Social Security Act.

2/ Insured person under Article 39: any person who has been an insured person under Article 33 and whose insurance has subsequently ceased under Article 38(2) and he or she notify his/her intention to continue to be insured person.

3/ Insured person under Article 40: any other person who is not an employee person under this Act under section 33 and section 39 may apply to be an insured by notifying the intention to the Office.

Source: Social Security Office, Ministry of Labour

ตาราง 6.2 ลูกจ้างที่ประสบอันตรายหรือเจ็บป่วยเนื่องจากการทำงาน จำแนกตามความร้ายแรง พ.ศ. 2557 - 2561

Table 6.2 Employee Caused by Occupational Injuries or Diseases by Degree of Loss: 2014 - 2018

ความร้ายแรง	2557 (2014)	2558 (2015)	2559 (2016)	2560 (2017)	2561 (2018)	Degree of loss
รวมยอด	362	361	385	367	410	Total
ตาย	3	3	7	7	5	Death
ทุพพลภาพ	-	-	-	-	-	Permanent total disability
สูญเสียอวัยวะบางส่วน	15	6	5	9	7	Permanent partial disability
หยุดงานเกิน 3 วัน	171	161	169	155	183	Temporary disability > 3 days
หยุดงานไม่เกิน 3 วัน	173	191	204	196	215	Temporary disability ≤ 3 days
จำนวนลูกจ้างในข่ายกองทุนเงินทดแทน	47,443	46,178	48,257	52,548	60,975	Number of employees by Workmen's Compensation Fund
อัตราการประสบอันตรายต่อลูกจ้าง 1,000 ราย						Injury rate per 1000 employees
นับทุกกรณี	7.63	7.82	7.98	6.98	6.72	All case
นับกรณีร้ายแรง	3.98	3.68	3.75	3.25	3.20	Loss case

ที่มา: สำนักงานประกันสังคม กระทรวงแรงงาน

Source: Social Security Office, Ministry of Labour

สถิติหญิงและชาย

Gender Statistics

ตาราง 7.1 ประชากรจากการทะเบียน จำแนกตามเพศ และหมวดอายุ เป็นรายอำเภอ พ.ศ. 2562
Table 7.1 Population from Registration Record by Sex, Age Group and District: 2019

อำเภอ	รวม Total	หมวดอายุ (ปี) Age group (year)																		ประชากรในทะเบียนบ้านกลาง Population registered in central house file	District		
		0-4	5-9	10-14	15-19	20-24	25-29	30-34	35-39	40-44	45-49	50-54	55-59	60-64	65-69	70-74	75-79	80 และมากกว่า 80 and over	ไม่ทราบ Unknown			ผู้ไม่ใช่สัญชาติไทย A Non-Thai national	
รวมยอด	895,525	40,521	50,063	53,251	51,976	61,743	60,797	59,501	62,021	63,176	62,571	58,819	53,551	41,743	33,171	22,487	14,603	19,125	2	72,313	2,990	11,101	Total
ชาย	450,262	20,877	25,812	27,459	26,649	34,044	31,667	30,588	31,738	31,959	30,749	27,983	25,207	19,571	15,186	10,168	6,317	7,732	0	38,328	2,257	5,971	Male
อำเภอเมืองกาญจนบุรี	91,056	3,766	4,595	4,991	4,849	11,931	7,371	6,459	6,259	6,046	5,652	5,277	5,191	4,320	2,976	1,878	1,197	1,451	0	3,679	1,669	1,499	Mueang Kanchanaburi District
อำเภอไทรโยค	33,057	1,476	1,770	1,730	1,671	1,721	1,937	1,882	1,966	1,963	1,886	1,764	1,558	1,128	887	538	362	453	0	8,208	40	117	Sai Yok District
อำเภอบ่อพลอย	28,737	1,467	1,898	1,947	1,951	1,901	2,140	2,207	2,319	2,398	2,310	2,001	1,751	1,328	1,140	701	392	455	0	107	34	290	Bo Phloi District
อำเภอศรีสวัสดิ์	13,857	744	897	959	966	898	984	961	1,034	1,003	960	892	719	569	423	251	171	192	0	1,055	9	170	Si Sawat District
อำเภอด่านมะขามเตี้ย	65,739	2,931	3,741	4,044	3,888	4,319	4,720	4,578	4,933	5,398	5,082	4,740	4,283	3,208	2,790	1,973	1,181	1,484	0	380	117	1,949	Tha Maka District
อำเภอด่านมะขามเตี้ย	52,060	2,403	3,041	3,172	3,258	3,282	3,761	3,715	4,124	4,120	4,140	3,766	3,481	2,820	2,199	1,496	987	1,299	0	308	165	523	Tha Muang District
อำเภอทองผาภูมิ	35,600	1,589	1,964	1,882	1,695	1,579	1,822	1,894	1,920	1,747	1,522	1,334	1,153	882	643	429	321	371	0	12,750	39	64	Thong Pha Phum District
อำเภอสังขละบุรี	25,094	1,132	1,301	1,519	1,493	1,204	1,102	1,113	905	833	768	633	505	362	227	151	77	87	0	11,522	50	110	Sangkhla Buri District
อำเภอพนมทวน	25,905	1,177	1,519	1,595	1,548	1,761	1,989	1,907	1,896	2,101	2,182	1,942	1,790	1,345	1,057	739	467	585	0	57	53	195	Phanom Thuan District
อำเภอเลาขวัญ	29,078	1,599	1,920	2,047	1,934	2,001	2,232	2,177	2,349	2,362	2,289	2,052	1,755	1,355	1,043	778	409	494	0	94	22	166	Lao Khwan District
อำเภอด่านมะขามเตี้ย	17,284	892	1,104	1,194	1,188	1,184	1,176	1,285	1,377	1,385	1,366	1,208	1,052	773	602	391	253	245	0	88	31	490	Dan Makham Tia District
อำเภอหนองปรือ	15,940	910	1,045	1,164	1,108	1,092	1,199	1,174	1,376	1,266	1,198	1,142	989	715	569	399	214	249	0	30	19	82	Nong Prue District
อำเภอห้วยกระเจา	16,855	791	1,017	1,215	1,100	1,171	1,234	1,236	1,280	1,337	1,394	1,232	980	766	630	444	286	367	0	50	9	316	Huai Krachao District
หญิง	445,263	19,644	24,251	25,792	25,327	27,699	29,130	28,913	30,283	31,217	31,822	30,836	28,344	22,172	17,985	12,319	8,286	11,393	2	33,985	733	5,130	Female
อำเภอเมืองกาญจนบุรี	82,135	3,430	4,229	4,522	4,663	5,289	5,509	5,666	5,980	5,979	6,068	6,267	6,063	4,847	3,628	2,344	1,550	2,156	0	2,675	306	964	Mueang Kanchanaburi District
อำเภอไทรโยค	31,059	1,343	1,685	1,631	1,625	1,612	1,917	1,798	1,807	1,774	1,833	1,722	1,524	1,151	936	602	399	576	0	6,996	23	105	Sai Yok District
อำเภอบ่อพลอย	28,882	1,360	1,721	1,860	1,821	1,969	2,071	2,006	2,306	2,303	2,347	2,183	1,923	1,481	1,181	800	500	717	0	101	9	223	Bo Phloi District
อำเภอศรีสวัสดิ์	13,029	689	815	923	865	889	943	907	965	923	877	850	698	524	414	321	205	239	0	861	9	112	Si Sawat District
อำเภอด่านมะขามเตี้ย	70,481	2,803	3,533	3,887	3,890	4,327	4,603	4,425	4,927	5,427	5,558	5,334	5,236	4,044	3,488	2,508	1,721	2,424	0	346	116	1,884	Tha Maka District
อำเภอด่านมะขามเตี้ย	56,157	2,357	2,818	3,083	2,970	3,561	3,798	3,707	4,029	4,179	4,532	4,537	4,168	3,453	2,823	2,007	1,309	1,937	2	223	148	516	Tha Muang District
อำเภอทองผาภูมิ	32,969	1,487	1,800	1,793	1,606	1,590	1,753	1,765	1,673	1,529	1,405	1,238	998	786	608	385	302	379	0	11,807	19	46	Thong Pha Phum District
อำเภอสังขละบุรี	23,600	1,055	1,288	1,467	1,485	1,267	1,028	1,075	824	777	654	534	400	340	222	127	91	101	0	10,759	25	81	Sangkhla Buri District
อำเภอพนมทวน	27,264	1,168	1,408	1,555	1,471	1,736	1,886	1,856	1,903	2,083	2,248	2,122	2,047	1,626	1,330	989	705	921	0	51	35	124	Phanom Thuan District
อำเภอเลาขวัญ	29,319	1,503	1,831	1,876	1,861	1,992	2,025	2,135	2,184	2,363	2,318	2,182	2,016	1,469	1,274	812	572	728	0	64	6	108	Lao Khwan District
อำเภอด่านมะขามเตี้ย	17,255	826	1,068	1,102	1,075	1,166	1,208	1,221	1,304	1,345	1,334	1,376	1,087	806	674	459	291	357	0	58	27	471	Dan Makham Tia District
อำเภอหนองปรือ	15,616	817	1,015	1,026	975	1,126	1,163	1,137	1,138	1,227	1,246	1,166	1,040	759	621	428	256	353	0	21	8	94	Nong Prue District
อำเภอห้วยกระเจา	17,497	806	1,040	1,067	1,020	1,175	1,226	1,215	1,243	1,308	1,402	1,325	1,144	886	786	537	385	505	0	23	2	402	Huai Krachao District

หมายเหตุ: ไม่ทราบ = ไม่ทราบ/ระบุปีจันทรคติ
ที่มา: กรมการปกครอง กระทรวงมหาดไทย

Note: Unknown = Unknown/Lunar calendar
Source: Department of Provincial Administration, Ministry of Interior

ตาราง 7.2 การเกิดมีชีพ การตาย จำแนกตามเพศ พ.ศ. 2558 - 2562

Table 7.2 Live births and Death by Sex: 2015 - 2019

ปี	การเกิดมีชีพ Live births						การตาย Death						Year
	จำนวน Number			ต่อประชากรพันคน Per 1,000 population			จำนวน Number			ต่อประชากรพันคน Per 1,000 population			
	รวม Total	ชาย Male	หญิง Female	รวม Total	ชาย Male	หญิง Female	รวม Total	ชาย Male	หญิง Female	รวม Total	ชาย Male	หญิง Female	
2558	7,329	3,832	3,497	8.85	9.24	8.46	5,201	3,008	2,193	6.28	7.25	5.31	2015
2559	7,273	3,745	3,528	9.11	9.39	8.83	5,561	3,188	2,373	7.00	7.90	5.90	2016
2560	7,002	3,590	3,412	8.75	8.99	8.51	5,341	3,055	2,286	7.21	8.09	6.32	2017
2561	6,429	3,314	3,115	7.97	8.24	7.71	5,374	3,029	2,345	6.67	7.53	5.81	2018
2562	6,163	3,167	2,996	7.62	7.84	7.39	5,832	3,268	2,564	7.21	8.09	6.32	2019

ที่มา: สำนักงานสาธารณสุขจังหวัดกาญจนบุรี

Source: Kanchanaburi Provincial Health Office

ตาราง 7.3 ประชากรอายุ 15 ปีขึ้นไป จำแนกตามเพศ และสถานภาพแรงงาน เป็นรายไตรมาส พ.ศ. 2562 - 2563

Table 7.3 Population Aged 15 Years and Over by Sex, Labour Force Status and Quarterly: 2019 - 2020

สถานภาพแรงงาน	2562 (2019)												2563 (2020)			Labour force status
	ไตรมาสที่ 1 Quarter 1			ไตรมาสที่ 2 Quarter 2			ไตรมาสที่ 3 Quarter 3			ไตรมาสที่ 4 Quarter 4			ไตรมาสที่ 1 Quarter 1			
	รวม Total	ชาย Male	หญิง Female	รวม Total	ชาย Male	หญิง Female	รวม Total	ชาย Male	หญิง Female	รวม Total	ชาย Male	หญิง Female	รวม Total	ชาย Male	หญิง Female	
รวมยอด	647,233	321,032	326,201	646,678	320,518	326,160	647,744	321,485	326,259	647,868	321,638	326,230	648,008	321,803	326,205	Total
กำลังแรงงานรวม	472,315	259,453	212,862	465,033	256,150	208,883	470,728	259,277	211,451	467,507	266,584	200,923	457,047	251,321	205,726	Total labour force
1. กำลังแรงงานปัจจุบัน	472,132	259,453	212,679	460,837	253,696	207,141	464,407	254,729	209,677	465,558	265,791	199,768	456,039	250,698	205,341	1. Current labour force
1.1 ผู้มีงานทำ	471,161	258,666	212,494	455,111	251,328	203,783	459,764	251,983	207,781	463,673	263,905	199,768	452,782	248,815	203,967	1.1. Employed
1.2 ผู้ว่างงาน	971	786	184	5,725	2,368	3,358	4,643	2,747	1,897	1,885	1,885	-	3,257	1,883	1,374	1.2 Unemployed
2. กำลังแรงงานที่รอฤดูกาล	183	-	183	4,196	2,454	1,742	6,321	4,548	1,773	1,949	793	1,156	1,008	622	386	2. Seasonally inactive labour force
ผู้ไม่อยู่ในกำลังแรงงาน	174,918	61,579	113,339	181,645	64,368	117,277	177,016	62,208	114,808	180,361	55,054	125,307	190,961	70,482	120,479	Persons not in labour force
1. ทำงานบ้าน	41,340	1,939	39,401	55,662	4,400	51,262	48,481	3,109	45,372	51,421	1,948	49,473	51,276	3,158	48,118	1. Household work
2. เรียนหนังสือ	42,297	22,933	19,363	38,533	19,323	19,210	36,388	15,178	21,210	41,074	17,800	23,275	45,509	23,589	21,920	2. Studies
3. อื่นๆ	91,282	36,707	54,575	87,450	40,645	46,805	92,148	43,922	48,226	87,866	35,307	52,559	94,177	43,735	50,442	3. Others

ที่มา: สํารวจภาวะการทำงานของประชากร พ.ศ. 2562-2563 ระดับจังหวัด สำนักงานสถิติแห่งชาติ

Source: Labour Force Survey: 2019-2020 , Provincial level, National Statistical Office

ตาราง 7.4 ครู จำแนกตามเพศและวุฒิการศึกษา และนักเรียน จำแนกตามเพศและระดับการศึกษา พ.ศ. 2558 - 2562

Table 7.4 Teacher by Sex and Qualification and Student by Sex and Level of Education: 2015 - 2019

ระดับการศึกษา	2558 (2015)			2559 (2016)			2560 (2017)			2561 (2018)			2562 (2019)			Level of education
	รวม Total	ชาย Male	หญิง Female	รวม Total	ชาย Male	หญิง Female	รวม Total	ชาย Male	หญิง Female	รวม Total	ชาย Male	หญิง Female	รวม Total	ชาย Male	หญิง Female	
ครู Teacher																
วุฒิการศึกษา	6,769	1,751	5,018	7,348	2,049	5,299	6,870	1,679	5,191	8,165	2,175	5,990	8,251	2,030	6,221	Qualification
ต่ำกว่าอนุปริญญา	-	-	-	-	-	-	-	-	-	-	-	-	-	-	-	Lower than Diploma
อนุปริญญาหรือเทียบเท่า	111	41	70	252	89	163	9	4	5	-	-	-	-	-	-	Dip.in Ed. or equivalent
ปริญญาตรี	5,217	1,291	3,926	5,228	1,365	3,863	5,157	1,194	3,963	-	-	-	-	-	-	Bachelor 's Degree
ปริญญาโทหรือสูงกว่า	1,441	419	1,022	1,868	595	1,273	1,704	481	1,223	-	-	-	-	-	-	Master 's Degree or higher
นักเรียน Student																
ระดับการศึกษา	138,995	69,732	69,732	137,580	69,197	68,383	138,126	69,325	68,801	137,867	69,111	68,756	136,909	68,515	68,394	Level of education
ก่อนประถมศึกษา	24,046	12,186	11,860	23,860	12,184	11,676	25,711	13,198	12,513	25,340	13,103	12,237	24,182	12,452	11,730	Pre-elementary
ประถมศึกษา	71,630	37,351	34,279	70,777	36,858	33,919	69,101	35,802	33,299	68,429	35,418	33,011	67,755	35,096	32,659	Elementary
มัธยมศึกษาตอนต้น	29,248	14,616	14,632	29,398	14,765	14,633	29,992	15,108	14,884	30,405	15,260	15,145	30,743	15,409	15,334	Lower Secondary
มัธยมศึกษาตอนปลาย	15,276	6,015	9,261	14,071	5,579	8,492	13,545	5,390	8,155	13,693	5,330	8,363	14,229	5,558	8,671	Upper Secondary

หมายเหตุ: ประมวลผลจากข้อมูลที่รวบรวมโดยสำนักงานศึกษาธิการจังหวัดกาญจนบุรี
ที่มา: สำนักงานศึกษาธิการจังหวัดกาญจนบุรี

Note: The data were processed from data files were collected by Kanchanaburi Provincial Education Office.
Source: Kanchanaburi Provincial Education Office

ตาราง 7.5 ประชากรอายุ 15 ปีขึ้นไปที่ต้องการพัฒนาขีดความสามารถ จำแนกตามเพศ สถานภาพแรงงาน ระดับการศึกษาที่สำเร็จ และกลุ่มอายุ พ.ศ. 2560 - 2562

Table 7.5 Population Aged 15 Years and Over to Desirability for Development by Sex, Labour Force Status, Level of Education Attainment and Age Groups: 2017 - 2019

รายการ	2560 (2017)			2561 (2018)			2562 (2019)			Item
	รวม Total	ชาย Male	หญิง Female	รวม Total	ชาย Male	หญิง Female	รวม Total	ชาย Male	หญิง Female	
รวมยอด	62,648	34,428	28,220	63,442	30,449	32,993	38,084	19,041	19,043	Total
สถานภาพแรงงาน										Labour force status
ผู้มีงานทำ	50,580	29,550	21,030	52,367	29,889	22,478	29,677	17,298	12,379	Employed
ผู้ว่างงาน	1,149	856	293	-	-	-	-	-	-	Unemployed
ผู้ที่รอดฤดูกาล	-	-	-	-	-	-	-	-	-	Seasonally inactive labour force
ผู้ไม่อยู่ในกำลังแรงงาน	10,919	4,022	6,897	11,075	560	10,515	8,407	1,743	6,664	Persons not in labour force
ระดับการศึกษาที่สำเร็จ										Level of Education
ไม่มีการศึกษา	531	531	-	1,657	785	872	1,611	759	852	None
ต่ำกว่าประถมศึกษา	12,979	6,618	6,362	10,791	4,911	5,880	5,294	3,656	1,638	Less than Elementary
ประถมศึกษา	15,777	9,204	6,574	19,375	9,985	9,390	15,665	7,290	8,375	Elementary
มัธยมศึกษา	20,622	11,830	8,792	22,797	12,091	10,705	12,019	6,274	5,744	Secondary
อุดมศึกษา	12,739	6,245	6,494	8,655	2,677	5,978	3,496	1,063	2,433	Higher Level
อื่นๆ และไม่ทราบ	-	-	-	167	-	167	-	-	-	Others and unkhown
กลุ่มอายุ (ปี)										Age group (year)
15-24	14,149	9,592	4,557	63,442	30,449	32,993	9,287	4,305	4,981	15-24
25-34	16,367	8,106	8,261	15,833	7,078	8,755	7,297	3,370	3,926	25-34
35-44	11,337	5,165	6,172	13,404	5,422	7,982	8,173	4,286	3,887	35-44
45-54	14,140	7,515	6,625	12,975	6,666	6,309	9,849	5,276	4,572	45-54
55-59	5,094	2,740	2,354	14,159	7,375	6,784	2,703	1,259	1,444	55-59
60 ปีขึ้นไป	1,562	1,310	252	3,906	2,179	1,726	777	544	233	60 and over

ที่มา: การสำรวจความต้องการพัฒนาขีดความสามารถของประชากร พ.ศ. 2560-2562 จังหวัดกาญจนบุรี สำนักงานสถิติแห่งชาติ Source: The 2017-2019 Skill Development Survey: Kanchanaburi, Provincial, National Statistical Office.

สถิติรายได้และรายจ่ายของครัวเรือน

Household Income and Expenditure Statistics

ตาราง 8.1 รายได้และค่าใช้จ่ายเฉลี่ยต่อเดือนของครัวเรือน และหนี้สินเฉลี่ยต่อครัวเรือนทั้งสิ้น จำแนกตามสถานะทางเศรษฐกิจสังคมของครัวเรือน พ.ศ. 2562

Table 8.1 Average Monthly Income and Expenditure per Household and Average Amount of Debt per Household by Socio - Economic Class: 2019

สถานะทางเศรษฐกิจสังคม	รายได้ทั้งสิ้นต่อเดือน Total monthly income	ค่าใช้จ่ายทั้งสิ้นต่อเดือน Total monthly expenditure	หนี้สินเฉลี่ยต่อครัวเรือนทั้งสิ้น Average amount of debt per household	ร้อยละของค่าใช้จ่ายต่อรายได้ Percentage of expenditure to income	Socio - Economic Class
รวมทั้งสิ้น	20,842	18,717	178,101	89.80	Total
ผู้ถือครองทำการเกษตร/เพาะเลี้ยง					Farm operators/Culture
ส่วนใหญ่เป็นเจ้าของที่ดิน	23,716	18,945	281,233	79.88	Mainly owning land
ส่วนใหญ่เช่าที่ดิน / ทำฟรี	26,262	21,124	509,936	80.44	Mainly renting land / land occupied for free
ประมง, ป่าไม้, ล่าสัตว์, หาของป่า บริการทางการเกษตร	-	-	-	-	Fishing, Forestry, Hunting, Agricultural services
ผู้ประกอบการธุรกิจของตนเองที่ไม่ใช่การเกษตร	27,709	23,204	177,097	83.74	Entrepreneurs for non - agricultural business
ลูกจ้าง					Employees
ผู้จัดการ นักวิชาการ และผู้ปฏิบัติงานวิชาชีพ	37,198	35,918	538,600	96.56	Professional, technician and manager
คนงานเกษตร ป่าไม้ และประมง	11,508	11,397	37,456	99.04	Labourers in agriculture, forestry and fishery
คนงานด้านการขนส่ง และงานพื้นฐาน	15,379	17,484	76,266	113.69	Labourers in logistics, transportation and basic work
เสมียน พนักงานขาย และให้บริการ	22,689	20,620	123,035	90.88	Clerical, sales and services worker
ผู้ปฏิบัติงานในกระบวนการผลิต ก่อสร้าง และเหมืองแร่	20,831	18,798	149,064	90.24	Workers related to production, construction and mining
ผู้ไม่ได้ปฏิบัติงานเชิงเศรษฐกิจ	15,955	14,964	129,394	93.79	Economically inactive

ที่มา: การสำรวจภาวะเศรษฐกิจและสังคมของครัวเรือน พ.ศ.2562 จังหวัดกาญจนบุรี สำนักงานสถิติแห่งชาติ

Source: The 2019 Household Socio-economic Survey, Kanchanaburi Province, National Statistical Office

ตาราง 8.2 รายได้เฉลี่ยต่อเดือนของครัวเรือน จำแนกตามแหล่งที่มาของรายได้ และสถานะทางเศรษฐกิจสังคมของครัวเรือน พ.ศ. 2562

Table 8.2 Average Monthly Income per Household by Source of Income and Socio-Economic Class of Household: 2019

แหล่งที่มาของรายได้	สถานะทางเศรษฐกิจสังคมของครัวเรือน Socio-economic class of household										Source of income
	ผู้ถือครองทำการเกษตร / เพาะเลี้ยง Farm Operators / Culture			ผู้ประกอบการ ของตนเอง ที่ไม่ใช่ การเกษตร Entrepreneurs for non- agricultural business	ลูกจ้าง Employees					ผู้ปฏิบัติงาน ในกระบวน การผลิต ก่อสร้าง และเหมืองแร่ Workers related to production, construction and mining	
	ปลูกพืช/เลี้ยงสัตว์/เพาะเลี้ยง Plant/Animal/Culture		ประมง,ป่าไม้, ล่าสัตว์, หาของป่า บริการทาง การเกษตร Fishing, forestry, hunting, agricultural services		ผู้จัดการ นักวิชาการ และผู้ปฏิบัติงาน วิชาชีพ Professional, technician and manager	คนงาน เกษตร ป่าไม้ และประมง Labourers in agriculture, forestry and fishery	คนงานด้าน การขนส่ง และงานพื้นฐาน Logistics, transportation and basic work	เสมียน พนักงานขาย และให้บริการ Clerical, sales and service workers			
	ส่วนใหญ่เป็น เจ้าของที่ดิน Mainly owning land	ส่วนใหญ่ เช่าที่ดิน/ ทำฟรี Mainly renting land/ occupied for free									
รายได้ทั้งสิ้นต่อเดือน	23,716	26,262	-	27,709	37,198	11,508	15,379	22,689	20,831	15,955	Total monthly income
รายได้ประจำ	23,703	26,156	-	27,512	36,910	11,465	15,302	22,657	20,791	15,223	Total current income
รายได้ที่เป็นตัวเงิน	21,106	24,210	-	24,572	33,194	9,517	12,768	20,247	18,950	11,118	Money income
ค่าจ้างและเงินเดือน	1,612	2,583	-	2,662	28,021	8,090	11,008	17,144	16,869	765	Wages and salaries
กำไรสุทธิจากการทำธุรกิจ	327	327	-	20,228	1,622	54	121	960	286	327	Net profits from business
กำไรสุทธิจากการทำการเกษตร	17,744	20,210	-	706	497	526	146	956	1,002	818	Net profits from farming
เงินที่ได้รับเป็นการช่วยเหลือ	1,314	1,091	-	884	2,494	839	1,494	1,183	781	8,158	From current transfers
รายได้จากทรัพย์สิน	108	-	-	92	560	8	-	3	11	1,051	From property income
รายได้ที่ไม่เป็นตัวเงิน	2,597	1,946	-	2,940	3,716	1,948	2,534	2,411	1,841	4,105	Non-money income
รายได้ไม่ประจำ (ที่เป็นตัวเงิน)	13	106	-	197	289	43	77	32	40	732	Non - current money income

ที่มา: การสำรวจภาวะเศรษฐกิจและสังคมของครัวเรือน พ.ศ. 2562 จังหวัดกาญจนบุรี สำนักงานสถิติแห่งชาติ

Source: The 2019 Household Socio-economic Survey, Kanchanaburi Province, National Statistical Office

ตาราง 8.3 ร้อยละของครัวเรือน จำแนกตามรายได้ทั้งสิ้นเฉลี่ยต่อเดือน และขนาดของครัวเรือน พ.ศ. 2562

Table 8.3 Percentage of Households by Average Total Monthly Income and Household Size: 2019

รายได้	รวมทั้งสิ้น Total	ขนาดของครัวเรือน (คน) Household Size (Person)				Income
		1-2	3-4	5-7	8 และมากกว่า 8 and over	
รายได้เฉลี่ยทั้งสิ้นเฉลี่ยต่อเดือนต่อครัวเรือน	100.00	100.00	100.00	100.00	100.00	Total monthly income per household
ต่ำกว่า 1,500 บาท	-	-	-	-	-	Less than 1,500 baht
1,500 - 3,000 บาท	0.80	1.27	-	1.62	-	1,500 - 3,000 baht
3,001 - 5,000 บาท	3.82	8.61	-	-	-	3,001 - 5,000 baht
5,001 - 10,000 บาท	18.16	29.39	11.13	4.35	-	5,001 - 10,000 baht
10,001 - 15,000 บาท	22.45	22.37	26.93	11.38	-	10,001 - 15,000 baht
15,001 - 30,000 บาท	36.79	25.96	43.89	49.29	53.08	15,001 - 30,000 baht
30,001 - 50,000 บาท	12.23	8.01	12.35	23.56	37.49	30,001 - 50,000 baht
50,001 - 100,000 บาท	5.36	3.52	5.70	9.80	9.44	50,001 - 100,000 baht
มากกว่า 100,000 บาท	0.39	0.89	-	-	-	More than 100,000 baht
รายได้ทั้งสิ้นเฉลี่ยต่อเดือนต่อคน	100.00	100.00	100.00	100.00	100.00	Total monthly income per capita
ต่ำกว่า 500 บาท	0.24	-	-	1.62	-	Less than 500 baht
500 - 1,500 บาท	0.36	-	-	2.43	-	500 - 1,500 baht
1,501 - 3,000 บาท	10.05	7.04	12.32	13.31	-	1,501 - 3,000 baht
3,001 - 5,000 บาท	26.74	16.22	34.55	35.59	62.51	3,001 - 5,000 baht
5,001 - 10,000 บาท	39.77	41.73	37.37	40.51	37.49	5,001 - 10,000 baht
10,001 - 15,000 บาท	11.66	14.72	10.53	6.04	-	10,001 - 15,000 baht
15,001 - 30,000 บาท	8.60	14.84	4.83	0.51	-	15,001 - 30,000 baht
30,001 - 50,000 บาท	2.02	4.19	0.41	-	-	30,001 - 50,000 baht
50,001 - 100,000 บาท	0.56	1.25	-	-	-	50,001 - 100,000 baht
มากกว่า 100,000 บาท	-	-	-	-	-	More than 100,000 baht

ที่มา: การสำรวจภาวะเศรษฐกิจและสังคมของครัวเรือน พ.ศ. 2562 จังหวัดกาญจนบุรี สำนักงานสถิติแห่งชาติ

Source: The 2019 Household Socio-economic Survey, Kanchanaburi Province, National Statistical Office

ตาราง 8.4 ค่าใช้จ่ายเฉลี่ยต่อเดือนของครัวเรือน จำแนกตามประเภทค่าใช้จ่าย และสถานะทางเศรษฐกิจของครัวเรือน พ.ศ. 2562

Table 8.4 Average Monthly Expenditure per Household by Expenditure Group and Socio-Economic Class of Household: 2019

ประเภทของค่าใช้จ่าย	สถานะทางเศรษฐกิจของครัวเรือน Socio-economic class of household										Type of expenditure
	ผู้ถือครองทำเกษตร / เพาะเลี้ยง Farm Operators / Culture			ผู้ประกอบการ ของตนเอง ที่ไม่ใช่ การเกษตร Entrepreneurs for non- agricultural business	ลูกจ้าง Employees					ผู้ไม่ได้ ปฏิบัติงาน เชิงเศรษฐกิจ Economically Inactive	
	ปลูกพืช/เลี้ยงสัตว์/เพาะเลี้ยง Plant/Animal/Culture		ประมง,ป่าไม้, ลาสัตว์, ล่าสัตว์, หาของป่า บริการทาง การเกษตร Fishing, forestry, hunting, agricultural services		ผู้จัดการ นักวิชาการ และปฏิบัติงาน วิชาชีพ Professional, technician and manager	คนงาน เกษตร ป่าไม้ และประมง Labourers in agriculture, forestry and fishery	คนงานด้าน การขนส่ง และงานพื้นฐาน Labourers in logistics, transportation and basic work	เสมียน พนักงานขาย และให้บริการ Clerical, sales and service workers	ผู้ปฏิบัติงาน ในกระบวนการ การผลิต ก่อสร้าง และเหมืองแร่ Workers related to production, construction and mining		
	ส่วนใหญ่เป็น เจ้าของที่ดิน Mainly owning land	ส่วนใหญ่ เช่าที่ดิน/ ทำฟรี Mainly renting land/ land occupied for free									
ค่าใช้จ่ายทั้งสิ้นต่อเดือน	18,945	21,124	-	23,204	35,918	11,397	17,484	20,620	18,798	14,964	Total monthly expenditures
ค่าใช้จ่ายเพื่อการอุปโภคบริโภค	16,482	18,757	-	19,581	31,288	10,386	15,433	18,100	16,347	13,299	Consumption expenditures
อาหารและเครื่องดื่ม (ไม่มีแอลกอฮอล์)	5,906	7,119	-	6,991	8,777	5,081	5,951	6,779	6,591	5,054	Food and beverages (excludes alcoholic)
เครื่องดื่มที่มีแอลกอฮอล์	154	277	-	461	496	175	476	241	558	91	Alcoholic beverages
ยาสูบ หมาก ยานัตถุ และอื่นๆ	73	101	-	163	133	85	78	200	220	54	Tobacco products
ที่อยู่อาศัย เครื่องแต่งบ้านและเครื่องใช้	2,916	2,453	-	3,734	5,190	1,945	3,086	3,507	2,740	3,627	Household operation, furnitures and equipment
เครื่องนุ่งห่มและรองเท้า	408	220	-	438	1,136	276	96	391	262	136	Apparel and footwear
ค่าใช้จ่ายส่วนบุคคล	569	652	-	955	1,072	529	665	1,052	776	562	Personal care
เวชภัณฑ์ และค่าตรวจรักษาพยาบาล	126	162	-	295	865	136	202	210	374	253	Medical and health care
การเดินทาง และการสื่อสาร	5,865	7,059	-	5,447	12,586	1,939	4,606	5,276	4,236	2,854	Transport and communication
การศึกษา	244	182	-	258	427	96	184	239	256	213	Education
การบันเทิง การอ่านและกิจกรรมทางศาสนา	219	110	-	411	475	125	89	180	290	361	Recreation, Reading and Religious Activity
การจัดงานพิธีในโอกาสพิเศษ	-	423	-	428	133	-	-	25	43	93	Special ceremony expenses
ค่าใช้จ่ายที่ไม่เกี่ยวกับการอุปโภคบริโภค	2,463	2,366	-	3,623	4,630	1,012	2,051	2,520	2,450	1,666	Non - consumption expenditures

ที่มา: การสำรวจภาวะเศรษฐกิจและสังคมของครัวเรือน พ.ศ. 2562 จังหวัดกาญจนบุรี สำนักงานสถิติแห่งชาติ

Source: The 2019 Household Socio-economic Survey, Kanchanaburi Province, National Statistical Office

ตาราง 8.5 ร้อยละของครัวเรือน จำแนกตามค่าใช้จ่ายทั้งสิ้นเฉลี่ยต่อเดือน และขนาดของครัวเรือน พ.ศ. 2562

Table 8.5 Percentage of Households by Average Total Monthly Expenditure and Household Size: 2019

ค่าใช้จ่าย	รวมทั้งสิ้น Total	ขนาดของครัวเรือน (คน) Household Size (Person)				Expenditure
		1-2	3-4	5-7	8 และมากกว่า 8 and over	
ค่าใช้จ่ายทั้งสิ้นเฉลี่ยต่อเดือนต่อครัวเรือน	100.00	100.00	100.00	100.00	100.00	Total monthly expenditures per household
ต่ำกว่า 1,500 บาท	-	-	-	-	-	Less than 1,500 baht
1,500 - 3,000 บาท	0.24	0.54	-	-	-	1,500 - 3,000 baht
3,001 - 5,000 บาท	3.55	8.01	-	-	-	3,001 - 5,000 baht
5,001 - 10,000 บาท	19.71	35.44	9.94	-	-	5,001 - 10,000 baht
10,001 - 15,000 บาท	22.62	19.73	29.24	14.11	-	10,001 - 15,000 baht
15,001 - 30,000 บาท	39.57	26.18	49.12	52.11	81.13	15,001 - 30,000 baht
30,001 - 50,000 บาท	11.53	8.63	8.14	29.50	9.11	30,001 - 50,000 baht
50,001 - 100,000 บาท	2.77	1.48	3.55	4.29	9.44	50,001 - 100,000 baht
มากกว่า 100,000 บาท	-	-	-	-	-	More than 100,000 baht
ค่าใช้จ่ายทั้งสิ้นเฉลี่ยต่อเดือนต่อคน	100.00	100.00	100.00	100.00	100.00	Total monthly expenditures per capita
ต่ำกว่า 500 บาท	-	-	-	-	-	Less than 500 baht
500 - 1,500 บาท	-	-	-	-	-	500 - 1,500 baht
1,501 - 3,000 บาท	9.04	5.41	9.47	19.04	-	1,501 - 3,000 baht
3,001 - 5,000 บาท	33.10	20.89	43.47	39.29	90.56	3,001 - 5,000 baht
5,001 - 10,000 บาท	39.57	40.14	39.28	39.74	9.44	5,001 - 10,000 baht
10,001 - 15,000 บาท	9.13	15.53	4.86	1.93	-	10,001 - 15,000 baht
15,001 - 30,000 บาท	7.79	15.29	2.51	-	-	15,001 - 30,000 baht
30,001 - 50,000 บาท	1.37	2.73	0.41	-	-	30,001 - 50,000 baht
50,001 - 100,000 บาท	-	-	-	-	-	50,001 - 100,000 baht
มากกว่า 100,000 บาท	-	-	-	-	-	More than 100,000 baht

ที่มา: การสำรวจภาวะเศรษฐกิจและสังคมของครัวเรือน พ.ศ. 2562 จังหวัดกาญจนบุรี สำนักงานสถิติแห่งชาติ

Source: The 2019 Household Socio-economic Survey, Kanchanaburi Province, National Statistical Office

ตาราง 8.6 หนี้สินเฉลี่ยต่อครัวเรือนทั้งสิ้น จำแนกตามวัตถุประสงค์ของการกู้ยืม และสถานะทางเศรษฐกิจสังคมของครัวเรือน พ.ศ. 2562

Table 8.6 Average Amount of Debt per Household by Purpose of Borrowing and Socio-Economic Class of Household: 2019

วัตถุประสงค์ของการกู้ยืม	สถานะทางเศรษฐกิจสังคมของครัวเรือน Socio-economic class of household										Purpose of borrowing	
	ผู้ถือครองทำการเกษตร / เพาะเลี้ยง Farm Operators / Culture			ผู้ประกอบการ ของตนเอง ที่ไม่ใช่ การเกษตร Entrepreneurs for non- agricultural business	ลูกจ้าง Employees							ผู้ไม่ได้ ปฏิบัติงาน เชิงเศรษฐกิจ Economically Inactive
	ปลูกพืช/เลี้ยงสัตว์/เพาะเลี้ยง Plant/Animal/Culture		ประมง,ป่าไม้, ล่าสัตว์, หาของป่า บริการทาง การเกษตร Fishing, forestry, hunting, agricultural services		ผู้จัดการ นักวิชาการ และผู้ปฏิบัติงาน วิชาชีพ Professional, technician and manager	คนงาน เกษตร ป่าไม้ และประมง Labourers in agriculture, forestry and fishery	คนงานด้าน การขนส่ง และงานพื้นฐาน Labourers in logistics, transportation and basic work	เสมียน พนักงานขาย และให้บริการ Clerical, sales and service workers	ผู้ปฏิบัติงาน ในกระบวนการ การผลิต ก่อสร้าง และเหมืองแร่ Workers related to production, construction and mining			
	ส่วนใหญ่เป็น เจ้าของที่ดิน Mainly owning land	ส่วนใหญ่ เช่าที่ดิน/ ทำฟรี renting land/ land occupied for free										
จำนวนครัวเรือนทั้งสิ้น	31,829	8,923	-	34,760	14,226	35,793	9,176	33,589	22,070	59,090	Total number of household	
จำนวนหนี้สินเฉลี่ยต่อครัวเรือน (บาท)	281,233	509,936	-	177,097	538,600	37,456	76,266	123,035	149,064	129,394	Average amount of debt per household (baht)	
จำแนกตามวัตถุประสงค์											By purpose of borrowing	
ใช้ซื้อ/เช่าซื้อบ้านและ/หรือที่ดิน	1,846	-	-	47,414	161,403	-	-	32,355	49,471	5,315	Purchase/hire purchase house and/or land	
ใช้ในการศึกษา	-	-	-	3,404	8,585	2,848	-	-	447	-	Education	
ใช้จ่ายอุปโภค บริโภคอื่นๆ ในครัวเรือน	73,803	110,102	-	60,983	342,409	16,957	47,713	56,700	52,982	76,290	Household consumption	
ใช้ในการทำธุรกิจ	15,281	39,056	-	43,406	9,515	-	482	5,337	15,465	12,406	Business	
ใช้ในการทำเกษตร หนี้อื่น ๆ	190,303	360,778	-	21,890	8,104	17,651	28,071	28,519	30,699	35,385	Farming Others	
จำแนกตามแหล่งเงินทุน											By source of loan	
หนี้ในระบบ	276,882	509,315	-	140,417	538,114	35,265	75,784	122,469	146,854	128,118	Formal sector	
หนี้นอกระบบ	4,351	621	-	36,681	485	2,190	482	567	2,210	1,276	Informal sector	

ที่มา: การสำรวจภาวะเศรษฐกิจและสังคมของครัวเรือน พ.ศ. 2562 จังหวัดกาญจนบุรี สำนักงานสถิติแห่งชาติ

Source: The 2019 Household Socio-economic Survey, Kanchanaburi Province, National Statistical Office

ตาราง 8.7 หนี้สินเฉลี่ยต่อครัวเรือนที่เป็นหนี้ จำแนกตามวัตถุประสงค์ของการกู้ยืม และสถานะทางเศรษฐกิจสังคมของครัวเรือน พ.ศ. 2562

Table 8.7 Average Amount of Debt per Indebted Household by Purpose of Borrowing and Socio-Economic Class of Household: 2019

วัตถุประสงค์ของการกู้ยืม	สถานะทางเศรษฐกิจสังคมของครัวเรือน Socio-economic class of household										Purpose of borrowing	
	ผู้ถือครองทำการเกษตร / เพาะเลี้ยง Farm Operators / Culture			ผู้ประกอบการ ของตนเอง ที่ไม่ใช่ การเกษตร Entrepreneurs for non- agricultural business	ลูกจ้าง Employees					ผู้ปฏิบัติงาน ในกระบวนการ การผลิต ก่อสร้าง และเหมืองแร่ Workers related to production, construction and mining		ผู้ไม่ได้ ปฏิบัติงาน เชิงเศรษฐกิจ Economically Inactive
	ปลูกพืช/เลี้ยงสัตว์/เพาะเลี้ยง Plant/Animal/Culture		ประมง,ป่าไม้, ล่าสัตว์, หาของป่า บริการทาง การเกษตร Fishing, forestry, hunting, agricultural services		ผู้จัดการ นักวิชาการ และผู้ปฏิบัติงาน วิชาชีพ Professional, technician and manager	คนงาน เกษตร ป่าไม้ และประมง Labourers in agriculture, forestry and fishery	คนงานด้าน การขนส่ง และงานพื้นฐาน Labourers in logistics, transportation and basic work	เสมียน พนักงานขาย และให้บริการ Clerical, sales and service workers				
	ส่วนใหญ่เป็น เจ้าของที่ดิน Mainly owning land	ส่วนใหญ่ เช่าที่ดิน/ ทำฟรี Mainly renting land/ land occupied for free										
จำนวนครัวเรือนที่เป็นหนี้ทั้งสิ้น	23,903	8,923	-	20,292	12,397	15,750	6,253	22,970	13,398	20,663	Total number of indebted household	
จำนวนหนี้สินเฉลี่ยต่อครัวเรือน ที่เป็นหนี้ (บาท)	374,497	509,936	-	303,358	618,034	85,124	111,922	179,916	245,555	370,031	Average amount of debt per indebted household (baht)	
จำแนกตามวัตถุประสงค์											By purpose of borrowing	
ใช้ซื้อ/เช่าซื้อบ้านและ/หรือที่ดิน	2,458	-	-	81,218	185,207	-	-	47,313	81,493	15,200	Purchase/hire purchase house and/or land	
ใช้ในการศึกษา	-	-	-	5,830	9,851	6,472	-	-	737	-	Education	
ใช้จ่ายอุปโภค บริโภคอื่นๆ ในครัวเรือน	98,278	110,102	-	104,461	392,909	38,537	70,019	82,913	87,278	218,167	Household consumption	
ใช้ในการทำธุรกิจ	20,348	39,056	-	74,351	10,918	-	708	7,805	25,476	35,479	Business	
ใช้ในการทำเกษตร	253,413	360,778	-	37,497	9,299	40,115	41,195	41,703	50,570	101,185	Farming	
หนี้อื่น ๆ	-	-	-	-	9,851	-	-	182	-	-	Others	
จำแนกตามแหล่งเงินทุน											By source of loan	
หนี้ในระบบ	368,704	509,315	-	240,526	617,477	80,146	111,214	179,087	241,915	366,381	Formal sector	
หนี้นอกระบบ	5,794	621	-	62,832	557	4,978	708	828	3,640	3,650	Informal sector	

ที่มา: การสำรวจภาวะเศรษฐกิจและสังคมของครัวเรือน พ.ศ. 2562 จังหวัดกาญจนบุรี สำนักงานสถิติแห่งชาติ

Source: The 2019 Household Socio-economic Survey, Kanchanaburi Province, National Statistical Office

สถิตยัติธรรม ความมั่นคง การเมือง และการปกครอง

Justice, Security, Political and Public Administration Statistics

ตาราง 9.1 สถิติคดีอาญาที่น่าสนใจ จำแนกตามประเภทความผิด พ.ศ. 2559 - 2562

Table 9.1 Statistics of Reported Interesting Crimes by Type of Crimes: 2016 - 2019

ประเภทความผิด	2559 (2016)		2560 (2017)		2561 (2018)		2562 (2019)		Type of crimes
	รับแจ้ง (ราย) Reported (case)	จับกุม (ราย) Arrested (case)	รับแจ้ง (ราย) Reported (case)	จับกุม (ราย) Arrested (case)	รับแจ้ง (ราย) Reported (case)	จับกุม (ราย) Arrested (case)	รับแจ้ง (ราย) Reported (case)	จับกุม (ราย) Arrested (case)	
ความผิดเกี่ยวกับชีวิต ร่างกาย และเพศ	317	207	296	237	286	242	276	269	Crimes against person
ความผิดเกี่ยวกับทรัพย์สิน	619	346	903	598	976	677	757	685	Property of Crimes
ฐานความผิดพิเศษ	-	-	-	-	467	160	259	259	Special offense
คดีความผิดที่รัฐเป็นผู้เสียหาย	5,958	6,930	5,363	6,529	8,027	8,865	5,155	5,797	Offence against the state

หมายเหตุ: ข้อมูลเกี่ยวกับคดีความผิดที่รัฐเป็นผู้เสียหาย เป็นข้อมูลการจับกุม (ราย) และผู้ต้องหาที่ถูกจับกุม (คน)

ที่มา: ตำรวจภูธรจังหวัดกาญจนบุรี

Note: The data of offence against the state refers to the arrested (case) and accused (person).

Source: Kanchanaburi Provincial Police

สถิติเศรษฐกิจ

Economic Statistics

บัญชีประชาชาติ

National Accounts

ตาราง 10.1 ผลิตภัณฑ์ภาค และจังหวัด ณ ราคาประจำปี พ.ศ. 2561

Table 10.1 Gross Regional Product and Gross Provincial Product at Current Market Prices: 2018

ภาค/จังหวัด	ผลิตภัณฑ์ภาค และจังหวัด (ล้านบาท) Gross Regional Product and Gross Provincial Product (Million Baht)	ประชากร (1,000 คน) Population (1,000 person)	ผลิตภัณฑ์จังหวัด ต่อหัว (บาท) GPP per capita (Baht)	การเรียงลำดับผลิตภัณฑ์จังหวัดต่อหัว		Region/province
				GPP per capita rankings		
				ภาค Region	ประเทศ Country	
ทั่วราชอาณาจักร	16,365,574	69,107	236,815			Whole Kingdom
กรุงเทพมหานครและปริมณฑล	7,667,272	16,763	457,399			Bangkok and Vicinities
กรุงเทพมหานคร	5,386,803	8,912	604,421	1	2	Bangkok
สมุทรปราการ	796,137	2,171	366,642	3	9	Samut Prakan
นนทบุรี	325,225	1,722	188,822	6	19	Nonthaburi
ปทุมธานี	403,797	1,729	233,593	5	13	Pathum Thani
นครปฐม	349,066	1,186	294,361	4	12	Nakhon Pathom
สมุทรสาคร	406,245	1,042	389,818	2	8	Samut Sakhon
ภาคกลาง	863,328	3,177	271,759			Central Region
พระนครศรีอยุธยา	412,701	907	454,953	1	6	Phra Nakhon Si Ayutthaya
อ่างทอง	30,539	250	122,159	5	33	Ang Thong
ลพบุรี	110,962	777	142,741	4	28	Lop Buri
สิงห์บุรี	27,783	190	145,899	3	25	Sing Buri
ชัยนาท	35,280	294	119,850	6	34	Chai Nat
สระบุรี	246,063	758	324,820	2	10	Saraburi
ภาคตะวันออก	3,026,495	5,951	508,568			Eastern Region
ชลบุรี	1,030,949	1,819	566,801	2	3	Chon Buri
ระยอง	1,045,697	980	1,067,449	1	1	Rayong
จันทบุรี	120,157	553	217,393	5	15	Chanthaburi

ตาราง 10.1 ผลิตภัณฑ์ภาค และจังหวัด ณ ราคาประจำปี พ.ศ. 2561 (ต่อ)

Table 10.1 Gross Regional Product and Gross Provincial Product at Current Market Prices: 2018 (Cont.)

ภาค/จังหวัด	ผลิตภัณฑ์ภาค และจังหวัด (ล้านบาท) Gross Regional Product and Gross Provincial Product (Million Baht)	ประชากร (1,000 คน) Population (1,000 person)	ผลิตภัณฑ์จังหวัด ต่อหัว (บาท) GPP per capita (Baht)	การเรียงลำดับผลิตภัณฑ์จังหวัดต่อหัว		Region/province
				GPP per capita rankings		
				ภาค Region	ประเทศ Country	
ตราด	43,056	267	161,322	6	22	Trat
ฉะเชิงเทรา	386,602	823	469,539	4	5	Chachoengsao
ปราจีนบุรี	318,977	621	513,789	3	4	Prachin Buri
นครนายก	30,232	259	116,717	7	36	Nakhon Nayok
สระแก้ว	50,824	630	80,716	8	56	Sa Kaeo
ภาคตะวันตก	579,815	3,665	158,206			Western Region
ราชบุรี	189,680	813	233,258	1	14	Ratchaburi
กาญจนบุรี	107,144	829	129,304	5	30	Kanchanaburi
สุพรรณบุรี	91,602	854	107,228	6	40	Suphan Buri
สมุทรสงคราม	25,974	182	142,808	4	27	Samut Songkhram
เพชรบุรี	72,035	499	144,392	3	26	Phetchaburi
ประจวบคีรีขันธ์	93,381	488	191,306	2	18	Prachuap Khiri Khan
ภาคเหนือ	1,266,662	11,422	110,897			Northern Region
เชียงใหม่	247,831	1,805	137,316	3	29	Chiang Mai
ลำพูน	84,395	399	211,489	1	16	Lamphun
ลำปาง	71,950	714	100,709	7	45	Lampang
อุตรดิตถ์	39,190	416	94,260	11	49	Uttaradit
แพร่	30,403	388	78,276	15	58	Phrae
น่าน	33,674	445	75,676	16	60	Nan

ตาราง 10.1 ผลิตภัณฑ์ภาค และจังหวัด ณ ราคาประจำปี พ.ศ. 2561 (ต่อ)

Table 10.1 Gross Regional Product and Gross Provincial Product at Current Market Prices: 2018 (Cont.)

ภาค/จังหวัด	ผลิตภัณฑ์ภาค และจังหวัด (ล้านบาท) Gross Regional Product and Gross Provincial Product (Million Baht)	ประชากร (1,000 คน) Population (1,000 person)	ผลิตภัณฑ์จังหวัด ต่อหัว (บาท) GPP per capita (Baht)	การเรียงลำดับผลิตภัณฑ์จังหวัดต่อหัว		Region/province
				GPP per capita rankings		
				ภาค Region	ประเทศ Country	
พะเยา	37,298	383	97,306	9	47	Phayao
เชียงใหม่	110,815	1,156	95,895	10	48	Chiang Rai
แม่ฮ่องสอน	13,728	235	58,370	17	77	Mae Hong Son
นครสวรรค์	116,147	938	123,865	4	31	Nakhon Sawan
อุทัยธานี	29,879	281	106,369	6	41	Uthai Thani
กำแพงเพชร	117,705	781	150,783	2	24	Kamphaeng Phet
ตาก	52,720	532	99,026	8	46	Tak
สุโขทัย	50,384	613	82,147	14	55	Sukhothai
พิษณุโลก	100,286	896	111,872	5	37	Phitsanulok
พิจิตร	48,347	518	93,265	12	50	Phichit
เพชรบูรณ์	81,909	921	88,971	13	53	Phetchabun
ภาคตะวันออกเฉียงเหนือ	1,559,266	18,595	83,856			Northeastern Region
นครราชสีมา	295,511	2,515	117,517	2	35	Nakhon Ratchasima
บุรีรัมย์	82,429	1,228	67,142	15	70	Buri Ram
สุรินทร์	75,891	1,076	70,556	12	67	Surin
ศรีสะเกษ	72,484	980	73,958	9	63	Si Sa Ket
อุบลราชธานี	124,217	1,738	71,469	10	65	Ubon Ratchathani
ยโสธร	27,793	463	60,055	20	76	Yasothon
ชัยภูมิ	65,653	942	69,730	13	68	Chaiyaphum

ตาราง 10.1 ผลิตภัณฑ์ภาค และจังหวัด ณ ราคาประจำปี พ.ศ. 2561 (ต่อ)

Table 10.1 Gross Regional Product and Gross Provincial Product at Current Market Prices: 2018 (Cont.)

ภาค/จังหวัด	ผลิตภัณฑ์ภาค และจังหวัด (ล้านบาท) Gross Regional Product and Gross Provincial Product (Million Baht)	ประชากร (1,000 คน) Population (1,000 person)	ผลิตภัณฑ์จังหวัด ต่อหัว (บาท) GPP per capita (Baht)	การเรียงลำดับผลิตภัณฑ์จังหวัดต่อหัว		Region/province
				GPP per capita rankings		
				ภาค Region	ประเทศ Country	
อำนาจเจริญ	18,569	282	65,742	16	71	Amnat Chareon
บึงกาฬ	24,321	360	67,476	14	69	Bueng Kan
หนองบัวลำภู	29,053	478	60,776	19	75	Nong Bua Lam Phu
ขอนแก่น	211,192	1,718	122,950	1	32	Khon Kaen
อุดรธานี	111,635	1,266	88,194	5	54	Udon Thani
เลย	54,769	543	100,796	3	44	Loei
หนองคาย	42,359	456	92,825	4	51	Nong Khai
มหาสารคาม	59,695	792	75,418	7	61	Maha Sarakham
ร้อยเอ็ด	75,602	1,068	70,803	11	66	Roi Et
กาฬสินธุ์	59,251	801	73,998	8	62	Kalasin
สกลนคร	59,297	925	64,084	17	72	Sakon Nakhon
นครพนม	44,184	561	78,802	6	57	Nakhon Phanom
มุกดาหาร	25,363	404	62,766	18	73	Mukdahan
ภาคใต้	1,402,735	9,535	147,115			Southern Region
นครศรีธรรมราช	164,375	1,507	109,050	7	38	Nakhon Si Thammarat
กระบี่	86,684	418	207,415	3	17	Krabi
พังงา	78,493	250	313,919	2	11	Phang-nga
ภูเก็ต	234,028	580	403,534	1	7	Phuket
สุราษฎร์ธานี	206,869	1,134	182,371	4	20	Surat Thani

ตาราง 10.1 ผลิตภัณฑ์ภาค และจังหวัด ณ ราคาประจำปี พ.ศ. 2561 (ต่อ)

Table 10.1 Gross Regional Product and Gross Provincial Product at Current Market Prices: 2018 (Cont.)

ภาค/จังหวัด	ผลิตภัณฑ์ภาค และจังหวัด (ล้านบาท) Gross Regional Product and Gross Provincial Product (Million Baht)	ประชากร (1,000 คน) Population (1,000 person)	ผลิตภัณฑ์จังหวัด ต่อหัว (บาท) GPP per capita (Baht)	การเรียงลำดับผลิตภัณฑ์จังหวัดต่อหัว		Region/province
				GPP per capita rankings		
				ภาค Region	ประเทศ Country	
ระนอง	28,014	269	103,966	9	42	Ranong
ชุมพร	87,746	498	176,200	5	21	Chumphon
สงขลา	248,386	1,635	151,918	6	23	Songkhla
สตูล	31,215	290	107,505	8	39	Satun
ตรัง	64,586	630	102,589	10	43	Trang
พัทลุง	36,006	492	73,213	13	64	Phatthalung
ปัตตานี	48,549	641	75,697	12	59	Pattani
ยะลา	43,006	468	91,815	11	52	Yala
นราธิวาส	44,778	721	62,066	14	74	Narathiwat

หมายเหตุ: ข้อมูลเบื้องต้น

ที่มา: สำนักงานสภาพัฒนาการเศรษฐกิจและสังคมแห่งชาติ

Note: Data is preliminary.

Source: Office of the National Economic and Social Development Council

ตาราง 10.2 ผลิตภัณฑ์จังหวัด ณ ราคาประจำปี จำแนกตามสาขาการผลิต พ.ศ. 2557 - 2561

Table 10.2 Gross Provincial Product at Current Market Prices by Economic Activities: 2014 - 2018

(ล้านบาท Million Baht)

สาขาการผลิต	2557 ^r (2014)	2558 ^r (2015)	2559 ^r (2016)	2560 ^r (2017)	2561 ^p (2018)	Economic activities
ภาคเกษตร	22,345	21,812	20,514	21,782	24,840	Agriculture
เกษตรกรรม	22,345	21,812	20,514	21,782	24,840	Agriculture
เกษตรกรรม การป่าไม้ และการประมง	22,345	21,812	20,514	21,782	24,840	Agriculture, forestry and fishing
ภาคนอกการเกษตร	65,630	66,507	73,556	75,838	82,304	Non-Agriculture
อุตสาหกรรม	27,436	25,633	28,904	28,895	30,741	Industrial
การทำเหมืองแร่และเหมืองหิน	1,533	1,812	2,122	2,095	2,288	Mining and quarrying
การผลิตอุตสาหกรรม	23,113	20,959	23,857	23,781	25,540	Manufacturing
ไฟฟ้า ก๊าซ และระบบปรับอากาศ	2,381	2,494	2,510	2,550	2,439	Electricity, gas, steam and air conditioning supply
การประปาและการจัดการของเสีย	408	368	415	468	474	Water supply; sewerage, waste management and remediation activities
บริการ	38,194	40,874	44,652	46,943	51,563	Services
การก่อสร้าง	2,299	2,217	2,533	2,735	3,679	Construction
การขายส่ง การขายปลีก การซ่อมแซมยานยนต์ และจักรยานยนต์	9,460	10,185	11,065	11,768	13,243	Wholesale and retail trade; repair of motor vehicles and motorcycles
การขนส่ง และสถานที่เก็บสินค้า	1,901	2,536	2,521	2,879	3,054	Transportation and storage
ที่พักแรมและบริการด้านอาหาร	1,601	2,165	2,399	2,830	3,200	Accommodation and food service activities
ข้อมูลข่าวสารและการสื่อสาร	460	523	516	538	600	Information and communication
การเงินและการประกันภัย	3,353	3,670	4,167	4,031	4,380	Financial and insurance activities
กิจกรรมเกี่ยวกับอสังหาริมทรัพย์	2,482	2,434	3,004	2,854	3,715	Real estate activities
กิจกรรมวิชาชีพ วิทยาศาสตร์และกิจการทางวิชาการ	63	73	71	77	72	Professional, scientific and technical activities
กิจกรรมการบริหารและบริการสนับสนุนอื่นๆ	680	1,243	2,059	2,341	1,970	Administrative and support service activities
การบริหารราชการ การป้องกันประเทศฯ	7,484	7,291	7,553	7,892	8,296	Public administration and defence; compulsory social security
การศึกษา	5,346	5,360	5,403	5,432	5,570	Education
กิจกรรมด้านสุขภาพและงานสังคมสงเคราะห์	2,196	2,284	2,414	2,556	2,714	Human health and social work activities
ศิลปะ ความบันเทิงและนันทนาการ	187	186	231	277	325	Arts, entertainment and recreation
กิจกรรมการบริการด้านอื่นๆ	680	708	715	734	745	Other service activities
ผลิตภัณฑ์จังหวัด	87,975	88,319	94,070	97,620	107,144	Gross provincial product (GPP)
ผลิตภัณฑ์จังหวัดต่อหัว (บาท)	107,995	107,958	114,498	118,313	129,304	GPP per capita (Baht)
ประชากร (1,000 คน)	815	818	822	825	829	Population (1,000 persons)

ที่มา: สำนักงานสภาพัฒนาการเศรษฐกิจและสังคมแห่งชาติ

Source: Office of the National Economic and Social Development Council

ตาราง 10.3 ผลิตภัณฑ์จังหวัด แบบปริมาณลูกโซ่ (ปีอ้างอิง พ.ศ. 2545) จำแนกตามสาขาการผลิต พ.ศ. 2557 - 2561

Table 10.3 Gross Provincial Product Chain Volume Measures (Reference Year = 2002) by Economic Activities: 2014 - 2018

(ล้านบาท Million Baht)

สาขาการผลิต	2557 ^r (2014)	2558 ^r (2015)	2559 ^r (2016)	2560 ^r (2017)	2561 ^P (2018)	Economic activities
ภาคเกษตร	11,201	10,725	10,079	10,639	12,312	Agriculture
เกษตรกรรม	11,201	10,725	10,079	10,639	12,312	Agriculture
เกษตรกรรม การป่าไม้ และการประมง	11,201	10,725	10,079	10,639	12,312	Agriculture, forestry and fishing
ภาคนอกการเกษตร	46,359	47,310	49,048	49,720	54,970	Non-Agriculture
อุตสาหกรรม	20,226	19,990	20,030	19,952	22,996	Industrial
การทำเหมืองแร่และเหมืองหิน	1,103	1,185	1,247	1,203	1,316	Mining and quarrying
การผลิตอุตสาหกรรม	16,607	16,196	16,085	16,088	18,832	Manufacturing
ไฟฟ้า ก๊าซ และระบบปรับอากาศ	2,184	2,332	2,384	2,333	2,461	Electricity, gas, steam and air conditioning supply
การประปาและการจัดการของเสีย	204	192	216	221	229	Water supply; sewerage, waste management and remediation activities
บริการ	25,840	26,968	28,547	29,263	31,507	Services
การก่อสร้าง	1,565	1,574	1,843	1,958	2,593	Construction
การขายส่ง การขายปลีก การซ่อมแซมยานยนต์ และจักรยานยนต์	5,525	5,911	6,071	6,223	6,801	Wholesale and retail trade; repair of motor vehicles and motorcycles
การขนส่ง และสถานที่เก็บสินค้า	1,472	1,713	1,633	1,830	1,976	Transportation and storage
ที่พักแรมและบริการด้านอาหาร	1,494	1,917	1,972	2,172	2,329	Accommodation and food service activities
ข้อมูลข่าวสารและการสื่อสาร	649	743	730	731	835	Information and communication
การเงินและการประกันภัย	2,129	2,326	2,619	2,564	2,769	Financial and insurance activities
กิจกรรมเกี่ยวกับอสังหาริมทรัพย์	2,650	2,571	3,183	3,027	3,921	Real estate activities
กิจกรรมวิชาชีพ วิทยาศาสตร์และกิจการทางวิชาการ	51	59	57	61	57	Professional, scientific and technical activities
กิจกรรมการบริหารและบริการสนับสนุนอื่นๆ	424	785	1,298	1,453	1,209	Administrative and support service activities
การบริหารราชการ การป้องกันประเทศฯ	4,680	4,387	4,365	4,420	4,521	Public administration and defence; compulsory social security
การศึกษา	2,953	2,819	2,750	2,694	2,704	Education
กิจกรรมด้านสุขภาพและงานสังคมสงเคราะห์	1,603	1,617	1,653	1,705	1,771	Human health and social work activities
ศิลปะ ความบันเทิงและนันทนาการ	135	140	188	224	261	Arts, entertainment and recreation
กิจกรรมการบริการด้านอื่นๆ	489	504	507	518	518	Other service activities
ผลิตภัณฑ์จังหวัด (ปริมาณลูกโซ่)	57,969	58,232	58,977	60,323	67,389	Gross provincial product (CVMs)

หมายเหตุ: ปริมาณลูกโซ่ไม่มีคุณสมบัติของการบวก คือ ผลรวมของมูลค่าส่วนย่อยไม่เท่ากับมูลค่าส่วนรวม
ที่เกิดจากการทำปริมาณลูกโซ่
ที่มา: สำนักงานสภาพัฒนาการเศรษฐกิจและสังคมแห่งชาติ

Note: Chain volume series are not additive. The sum of the components will thus not be equal to the shown totals.

Source: Office of the National Economic and Social Development Council

สถิติเกษตรและประมง

Agriculture and Fishery Statistics

ตาราง 11.1 การใช้ที่ดิน พ.ศ. 2557 - 2561

Table 11.1 Land Utilization: 2014 - 2018

(ไร่ Rai)

ปี Year	เนื้อที่ทั้งหมด Total land	เนื้อที่ใช้ประโยชน์ทางการเกษตร Agricultural Landuse						เนื้อที่ นอกรการเกษตร Unclassified land	เนื้อที่ป่าไม้ Forest land
		รวมยอด Total	นาข้าว Paddy land	พืชไร่ Upland field crop	ไม้ผลและ ไม้ยืนต้น Orchard and perennial crop	สวนผักและ ไม้ดอก ไม้ประดับ Vegetable and ornamental plant	เนื้อที่ใช้ประโยชน์ ทางการเกษตร อื่น ๆ Others		
2557 (2014)	12,176,968	2,675,104	421,470	1,577,842	308,398	60,019	307,375	1,928,868	7,572,996
2558 (2015)	12,176,968	2,674,079	421,468	1,577,005	308,542	59,994	307,070	1,944,165	7,558,724
2559 (2016)	12,176,968	2,674,674	420,939	1,577,624	308,369	59,994	307,748	1,959,112	7,543,182
2560 (2017)	12,176,968	2,674,231	421,183	1,576,993	308,690	59,741	307,624	1,972,706	7,530,031
2561 (2018)	12,176,968	2,674,063	421,012	1,576,747	308,883	59,792	307,629	1,998,373	7,504,532

ที่มา: สำนักงานเศรษฐกิจการเกษตร

Source: Office of Agricultural Economics

ตาราง 11.2 ลักษณะการถือครองที่ดินทางการเกษตร พ.ศ. 2557 - 2561

Table 11.2 Type of Agricultural Landholding: 2014 - 2018

(ไร่ Rai)

ปี Year	เนื้อที่ไ้ประโยชน์ ทางการเกษตร Agricultural landuse	เนื้อที่ของตนเอง Owned	เนื้อที่ของผู้อื่น Others' land		
			รวม Total	เช่าผู้อื่น Rented	รับจำนอง/รับขายฝาก/ได้ทำฟรี Mortgaged/used free of charge
2557 (2014)	2,675,104	887,418	1,787,686	828,123	959,563
2558 (2015)	2,674,079	887,328	1,786,751	827,510	959,241
2559 (2016)	2,674,674	887,333	1,787,341	827,798	959,543
2560 (2017)	2,674,231	887,657	1,786,574	827,283	959,291
2561 (2018)	2,674,063	887,209	1,786,854	826,808	960,046

ที่มา: สำนักงานเศรษฐกิจการเกษตร

Source: Office of Agricultural Economics

ตาราง 11.3 เนื้อที่ปลูกข้าวนาปี เนื้อที่เก็บเกี่ยว ผลผลิต และผลผลิตเฉลี่ยต่อไร่ จำแนกตามประเภทข้าว เป็นรายอำเภอ ปีเพาะปลูก 2562

Table 11.3 Planted Area of Major Rice Harvested Area, Production and Yield per Rai by Type of Rice and District: Crop Year 2019

อำเภอ	เนื้อที่เพาะปลูกข้าว (ไร่)		เนื้อที่เก็บเกี่ยว (ไร่)		ผลผลิต (ตัน)		ผลผลิตเฉลี่ยต่อไร่ (กก.)		District
	Planted area (rai)		Harvested area (rai)		Production (ton)		Yield per rai (kgs.)		
	ข้าวเจ้า Non- glutinous rice	ข้าวเหนียว Glutinous rice	ข้าวเจ้า Non- glutinous rice	ข้าวเหนียว Glutinous rice	ข้าวเจ้า Non- glutinous rice	ข้าวเหนียว Glutinous rice	ข้าวเจ้า Non- glutinous rice	ข้าวเหนียว Glutinous rice	
รวมยอด	367,035	19.5	288,429	19.5	188,125	9.0	652	464	Total
อำเภอเมืองกาญจนบุรี	8,801	-	8,745	-	5,937	-	679	-	Mueang Kanchanaburi District
อำเภอไทรโยค	439	8.5	439	8.5	181	3.5	412	412	Sai Yok District
อำเภอบ่อพลอย	15,957	3	14,045	3	6,587	1.2	469	413	Bo Phloi District
อำเภอศรีสวัสดิ์	1,000	-	1,000	-	302	-	302	-	Si Sawat District
อำเภothามะกา	63,220	-	62,992	-	48,882	-	776	-	Tha Maka District
อำเภothาม่วง	52,530	-	50,693	-	38,729	-	764	-	Tha Muang District
อำเภอทองผาภูมิ	1,205	-	972	-	294	-	302	-	Thong Pha Phum District
อำเภอสังขละบุรี	1,950	-	1,918	-	625	-	326	-	Sangkhla Buri District
อำเภอพนมทวน	89,191	-	72,731	-	52,148	-	717	-	Phanom Thuan District
อำเภอเลาขวัญ	49,906	-	9,843	-	2,963	-	301	-	Lao Khwan District
อำเภอด่านมะขามเตี้ย	7,386	8	7,337	8	3,943	4.3	538	538	Dan Makham Tia District
อำเภอหนองปรือ	3,795	-	3,553	-	1,428	-	402	-	Nong Prue District
อำเภอห้วยกระเจา	71,636	-	54,162	-	26,106	-	402	-	Huai Krachao District

หมายเหตุ: ข้อมูลประมาณการ

ที่มา: สำนักงานเกษตรจังหวัดกาญจนบุรี

Note: Estimated

Source: Kanchanaburi Provincial Agricultural Extension Office

ตาราง 11.4 เนื้อที่ปลูกข้าวนาปรัง เนื้อที่เก็บเกี่ยว ผลผลิต และผลผลิตเฉลี่ยต่อไร่ จำแนกตามประเภทข้าว เป็นรายอำเภอ ปีเพาะปลูก 2562

Table 11.4 Planted Area of Second Rice, Harvested Area, Production and Yield per Rai by Type of Rice and District: Crop Year 2019

อำเภอ	เนื้อที่เพาะปลูกข้าว (ไร่)		เนื้อที่เก็บเกี่ยว (ไร่)		ผลผลิต (ตัน)		ผลผลิตเฉลี่ยต่อไร่ (กก.)		District
	Planted area (rai)		Harvested area (rai)		Production (ton)		Yield per rai (kgs.)		
	ข้าวเจ้า Non- glutinous rice	ข้าวเหนียว Glutinous rice	ข้าวเจ้า Non- glutinous rice	ข้าวเหนียว Glutinous rice	ข้าวเจ้า Non- glutinous rice	ข้าวเหนียว Glutinous rice	ข้าวเจ้า Non- glutinous rice	ข้าวเหนียว Glutinous rice	
รวมยอด	181,155	-	180,982	-	133,263	-	736	-	Total
อำเภอเมืองกาญจนบุรี	5,959	-	5,959	-	4,124	-	692	-	Mueang Kanchanaburi District
อำเภอไทรโยค	81	-	81	-	49	-	605	-	Sai Yok District
อำเภอบ่อพลอย	915	-	915	-	562	-	614	-	Bo Phloi District
อำเภอศรีสวัสดิ์	-	-	-	-	-	-	-	-	Si Sawat District
อำเภот่ามะกา	55,832	-	55,806	-	43,305	-	776	-	Tha Maka District
อำเภот่าม่วง	33,514	-	33,506	-	24,895	-	743	-	Tha Muang District
อำเภอทองผาภูมิ	-	-	-	-	-	-	-	-	Thong Pha Phum District
อำเภอสังขละบุรี	-	-	-	-	-	-	-	-	Sangkhla Buri District
อำเภอพนมทวน	66,845	-	66,744	-	48,122	-	721	-	Phanom Thuan District
อำเภอเลาขวัญ	181	-	181	-	105	-	580	-	Lao Khwan District
อำเภอด่านมะขามเตี้ย	2,722	-	2,715	-	1,873	-	690	-	Dan Makham Tia District
อำเภอหนองปรือ	13,958	-	13,927	-	9,512	-	683	-	Nong Prue District
อำเภอห้วยกระเจา	1,148	-	1,148	-	716	-	624	-	Huai Krachao District

ที่มา: สำนักงานเกษตรจังหวัดกาญจนบุรี

Source: Kanchanaburi Provincial Agricultural Extension Office

ตาราง 11.5 เนื้อที่เพาะปลูกข้าวไร่ เนื้อที่เก็บเกี่ยว ผลผลิต และผลผลิตเฉลี่ยต่อไร่ จำแนกตามประเภทข้าว เป็นรายอำเภอ ปีเพาะปลูก 2562

Table 11.5 Planted Area of Upland Rice, Harvested Area, Production and Yield per Rai by Type of Rice and District: Crop Year 2019

อำเภอ	เนื้อที่เพาะปลูกข้าว (ไร่)		เนื้อที่เก็บเกี่ยว (ไร่)		ผลผลิต (ตัน)		ผลผลิตเฉลี่ยต่อไร่ (กก.)		District
	Planted area (rai)		Harvested area (rai)		Production (ton)		Yield per rai (kgs.)		
	ข้าวเจ้า Non- glutinous rice	ข้าวเหนียว Glutinous rice	ข้าวเจ้า Non- glutinous rice	ข้าวเหนียว Glutinous rice	ข้าวเจ้า Non- glutinous rice	ข้าวเหนียว Glutinous rice	ข้าวเจ้า Non- glutinous rice	ข้าวเหนียว Glutinous rice	
รวมยอด	8,874	618	8,096	618	2,470.9	186.7	305	302	Total
อำเภอเมืองกาญจนบุรี	-	-	-	-	-	-	-	-	Mueang Kanchanaburi District
อำเภอไทรโยค	-	-	-	-	-	-	-	-	Sai Yok District
อำเภอบ่อพลอย	-	-	-	-	-	-	-	-	Bo Phloi District
อำเภอศรีสวัสดิ์	3,005	4	2,902	4	876.3	1.1	302	302	Si Sawat District
อำเภothามะกา	-	-	-	-	-	-	-	-	Tha Maka District
อำเภothาม่วง	-	-	-	-	-	-	-	-	Tha Muang District
อำเภอทองผาภูมิ	3,042	322	2,660	322	803.0	97.4	302	302	Thong Pha Phum District
อำเภอสังขละบุรี	2,605	292	2,313	292	698.5	88.3	302	302	Sangkhla Buri District
อำเภอพนมทวน	-	-	-	-	-	-	-	-	Phanom Thuan District
อำเภอเลาขวัญ	-	-	-	-	-	-	-	-	Lao Khwan District
อำเภอด่านมะขามเตี้ย	-	-	-	-	-	-	-	-	Dan Makham Tia District
อำเภอหนองปรือ	-	-	-	-	-	-	-	-	Nong Prue District
อำเภอห้วยกระเจา	222	-	222	-	93.2	-	420	-	Huai Krachao District

หมายเหตุ: ข้อมูลประมาณการ

ที่มา: สำนักงานเกษตรจังหวัดกาญจนบุรี

Note: Estimated

Source: Kanchanaburi Provincial Agricultural Extension Office

ตาราง 11.6 เนื้อที่เพาะปลูกพืชไร่ เนื้อที่เก็บเกี่ยว ผลผลิต และผลผลิตเฉลี่ยต่อไร่ จำแนกตามชนิดของพืชไร่ ปีเพาะปลูก 2562

Table 11.6 Planted Area of Field Crops, Harvested Area, Production and Yield per Rai by Type of Field Crops: Crop Year 2019

ชนิดของพืชไร่	เนื้อที่เพาะปลูก (ไร่) Planted area (rai)	เนื้อที่เก็บเกี่ยว (ไร่) Harvested area (rai)	ผลผลิต (ตัน) Production (ton)	ผลผลิตเฉลี่ยต่อไร่ (กก.) Yield per rai (kgs.)	Type of field crops
ข้าวโพดเลี้ยงสัตว์	75,907	75,105	63,406.25	893	Maize
ถั่วลิสง	267	267	325.70	1,220	Peanut
มันสำปะหลังโรงงาน	516,612	480,759	1,573,524.21	3,273	Cassava
สับปะรดโรงงาน	18,703	14,492	57,327.00	3,065	Pineapple
หญ้าเลี้ยงสัตว์	2,407	2,407	8,744.32	2,500	Forage grass
อ้อยโรงงาน	718,691	567,610	4,841,844.89	8,531	Sugarcane
พืชไร่อื่น ๆ (เผือก)	1,007	1,007	3,310.00	3,287	Other field crop

ที่มา: สำนักงานเกษตรจังหวัดกาญจนบุรี

Source: Kanchanaburi Provincial Agricultural Extension Office

ตาราง 11.7 เนื้อที่เพาะปลูกพืชผัก เนื้อที่เก็บเกี่ยว ผลผลิต และผลผลิตเฉลี่ยต่อไร่ จำแนกตามชนิดพืชผัก ปีเพาะปลูก 2562

Table 11.7 Planted Area of Vegetable Crops, Harvested Area, Production and Yield per Rai by Type of Vegetable Crops: Crop Year 2019

ชนิดของพืชผัก	เนื้อที่เพาะปลูก (ไร่) Planted area (rai)	เนื้อที่เก็บเกี่ยว (ไร่) Harvested area (rai)	ผลผลิต (ตัน) Production (ton)	ผลผลิตเฉลี่ยต่อไร่ (กก.) Yield per rai (kgs.)	Type of vegetable crops
กระชาย	2,404	2,404	8,414.00	3,500	Kaempfer
ข้าวโพดฝักอ่อน	19,543	19,543	29,685.82	1,519	Baby corn
ข้าวโพดหวาน	7,458	7,458	11,818.00	1,830	Sweet corn
คะน้า	1,343	1,343	2,241.47	1,669	Chinese kale
ผักคื่นฉ่าย	535	535	852.00	1,266	Celery
พริกชี้หู	1,384	1,384	712.76	515	Bird pepper
มะเขือเปราะ	1,521	1,521	1,616.82	1,063	Brinjal
หน่อไม้ฝรั่ง	1,293	1,293	1,939.50	1,500	Asparagus
โหระพา	355	355	852.00	2,400	Basil
พืชผักอื่น ๆ (พริกชี้หูเม็ดใหญ่)	1,028	1,028	620.91	604	Other vegetable crop

ที่มา: สำนักงานเกษตรจังหวัดกาญจนบุรี

Source: Kanchanaburi Provincial Agricultural Extension Office

ตาราง 11.8 เนื้อที่เพาะปลูกไม้ผลและไม้ยืนต้น เนื้อที่เก็บเกี่ยว ผลผลิต และผลผลิตเฉลี่ยต่อไร่ จำแนกตามชนิดของไม้ผลและไม้ยืนต้น ปีเพาะปลูก 2562

Table 11.8 Planted Area of Fruit Trees and Tree Crops, Harvested Area, Production and Yield per Rai by Type of Fruit Trees and Tree Crops: Crop Year 2019

ชนิดของไม้ผลและไม้ยืนต้น	เนื้อที่เพาะปลูก (ไร่) Planted area (rai)	เนื้อที่เก็บเกี่ยว (ไร่) Harvested area (rai)	ผลผลิต (ตัน) Production (ton)	ผลผลิตเฉลี่ยต่อไร่ (กก.) Yield per rai (kgs.)	Type of fruit trees and tree crops
กล้วยน้ำว้า	9,010	5,286	10,572.00	2,000	Banana (kluai numwa)
กล้วยหอม	812	353	529.50	1,500	Sweet banana
เงาะ	2,083	976	1,099.86	1,128	Rambutan
ทุเรียน	3,272	1,100	1,093.70	994	Durian
มะละกอ	2,951	2,007	3,011.00	1,500	Papaya
ลองกอง	368	289	213.60	739	Longkong
กาแฟ	1,616	1,051	93	89	Coffee
ปาล์มน้ำมัน	16,703	12,707	18,361.60	1,445	Oil palm
ยางพารา	149,699	97,936	22,074.95	225	Para rubber
ยูคาลิปตัส	35,096	10,560	8,722.07	9,606	Eucalyptus

ที่มา: สำนักงานเกษตรจังหวัดกาญจนบุรี

Source: Kanchanaburi Provincial Agricultural Extension Office

ตาราง 11.9 ปศุสัตว์ จำแนกเป็นรายอำเภอ พ.ศ. 2562

Table 11.9 Livestock by District: 2019

อำเภอ	รวม Total	โค Cattle	กระบือ Buffalo	สุกร Swine	ไก่ Chicken	เป็ด Duck	แพะ Goat	แกะ Sheep	นกกระทา Quail	อื่น ๆ Others	District
รวมยอด	32,843,272	241,541	7,958	354,593	31,278,945	656,693	56,009	16,773	170,032	60,728	Total
อำเภอเมืองกาญจนบุรี	951,857	24,382	417	6,848	869,137	6,127	9,993	351	30,010	4,592	Mueang Kanchanaburi District
อำเภอไทรโยค	75,105	3,216	181	926	50,777	8,517	5,625	153	-	5,710	Sai Yok District
อำเภอบ่อพลอย	6,159,695	15,521	219	116,030	5,653,258	366,624	5,336	379	-	2,328	Bo Phloi District
อำเภอศรีสวัสดิ์	33,984	4,527	2,369	288	23,003	587	999	29	-	2,328	Si Sawat District
อำเภот่ามะกา	2,042,831	25,801	118	13,524	1,995,323	5,681	1,171	137	-	1,076	Tha Maka District
อำเภот่าม่วง	2,678,089	23,135	318	20,432	2,607,007	21,154	1,786	20	-	4,237	Tha Muang District
อำเภอทองผาภูมิ	56,210	3,177	721	2,363	46,571	1,570	164	19	15	1,610	Thong Pha Phum District
อำเภอสังขละบุรี	31,379	5,756	955	379	22,888	555	486	-	-	360	Sangkhla Buri District
อำเภอพนมทวน	3,046,978	25,790	294	22,208	2,740,494	96,868	5,176	11,475	140,004	4,669	Phanom Thuan District
อำเภอเลาขวัญ	9,036,791	63,019	1,389	87,733	8,835,981	21,010	8,760	38	3	18,858	Lao Khwan District
อำเภอด่านมะขามเตี้ย	2,429,131	12,064	506	3,492	2,381,219	27,960	2,877	115	-	898	Dan Makham Tia District
อำเภอหนองปรือ	1,610,038	3,611	153	14,467	1,574,439	1,076	9,203	257	-	6,832	Nong Prue District
อำเภอห้วยกระเจา	4,691,184	31,542	318	65,903	4,478,848	98,964	4,433	3,800	-	7,376	Huai Krachao District

ที่มา: สำนักงานปศุสัตว์จังหวัดกาญจนบุรี

Source: Kanchanaburi Provincial Livestock Office

ตาราง 11.10 ฟาร์มที่เพาะเลี้ยงสัตว์น้ำจืด จำแนกตามประเภทการเลี้ยง และผลผลิตการเลี้ยงสัตว์น้ำจืด เป็นรายอำเภอ พ.ศ. 2562

Table 11.10 Freshwater Culture Farm by Type of Culture, Production of Freshwater Aquaculture and District: 2019

อำเภอ	ฟาร์ม Farm	ประเภทการเลี้ยง (ไร่) Type of culture (Rai)					ผลผลิตการเลี้ยงสัตว์น้ำจืด (กก.) Production of freshwater aquaculture (kgs.)	District
		รวมเนื้อที่ Total area	บ่อ Pond	นา Paddy cum fish	ร่องสวน Ditch	กระชัง Cage		
รวมยอด	3,501	3,114.98	2,949.00	25.75	57.00	83.23	3,324,900	Total
อำเภอเมืองกาญจนบุรี	335	663.73	634.00	5.00	15.00	9.73	335,800	Mueang Kanchanaburi District
อำเภอไทรโยค	212	78.50	78.50	-	-	-	22,450	Sai Yok District
อำเภอบ่อพลอย	278	228.50	228.50	-	-	-	153,720	Bo Phloi District
อำเภอศรีสวัสดิ์	45	23.50	16.00	-	-	7.50	54,930	Si Sawat District
อำเภoth่ามะกา	250	414.50	393.25	0.75	20.50	-	83,210	Tha Maka District
อำเภoth่าม่วง	259	325.50	243.00	5.00	11.50	66.00	1,610,000	Tha Muang District
อำเภอทองผาภูมิ	94	44.00	44.00	-	-	-	14,210	Thong Pha Phum District
อำเภอสังขละบุรี	73	29.75	29.75	-	-	-	20,060	Sangkhla Buri District
อำเภอพนมทวน	495	645.00	645.00	-	-	-	935,530	Phanom Thuan District
อำเภอเลาขวัญ	405	125.75	527.68	-	-	-	28,050	Lao Khwan District
อำเภอด่านมะขามเตี้ย	424	120.00	95.00	15.00	10.00	-	16,970	Dan Makham Tia District
อำเภอหนองปรือ	435	175.75	175.75	-	-	-	13,650	Nong Prue District
อำเภอห้วยกระเจา	196	240.50	240.50	-	-	-	36,320	Huai Krachao District

ที่มา: สำนักงานประมงจังหวัดกาญจนบุรี

Source: Kanchanaburi Provincial Fishery Office

ตาราง 11.11 สัตว์น้ำจืดที่จับได้ จำแนกตามชนิดสัตว์น้ำจืด เป็นรายอำเภอ พ.ศ. 2562

Table 11.11 Catch of Freshwater by Species and District: 2019

(ตัน Ton)

อำเภอ	รวม Total	ปลานิล Nile tilapia	ปลาหัวทิม Red Nile tilapia	กุ้งขาว Pacafic white shrimp	ปลาดุก Walking catfish (Pla-Duk)	กุ้งก้ามกรม Giant freshwater prawn	จระเข้ Crocodile	ปลาตะเพียน Common silver barb	ปลากดคัง Red tail mystus	สวาย Striped catfish (Pla swai)	อื่น ๆ Others	District
รวมยอด	3,324.90	1,117.46	932.02	808.57	144.53	128.50	117.00	40.66	22.35	2.65	11.16	Total
อำเภอมืองกาญจนบุรี	335.80	283.00	43.60	-	6.60	-	-	2.60	-	-	-	Mueang Kanchanaburi District
อำเภอไทรโยค	22.45	7.53	4.92	-	8.00	-	-	2.00	-	-	-	Sai Yok District
อำเภอบ่อพลอย	153.72	15.29	-	-	2.3	-	117.00	3.38	15.75	-	-	Bo Phloi District
อำเภอศรีสวัสดิ์	54.93	22.43	-	-	23.80	-	-	-	6.60	-	2.10	Si Sawat District
อำเภothามะกา	83.21	15.70	30.00	6.00	21.70	4.00	-	1.71	-	-	4.10	Tha Maka District
อำเภothาม่วง	1,610.00	732.40	853.50	4.00	9.90	3.00	-	3.60	-	2.65	0.95	Tha Muang District
อำเภอทองผาภูมิ	14.21	5.40	-	-	6.50	-	-	1.81	-	-	0.50	Thong Pha Phum District
อำเภอสังขละบุรี	20.06	7.30	-	-	11.20	-	-	1.56	-	-	-	Sangkhla Buri District
อำเภอพนมทวน	935.53	9.20	-	798.57	3.60	121.50	-	2.66	-	-	-	Phanom Thuan District
อำเภอเลาขวัญ	28.05	1.40	-	-	17.50	-	-	9.15	-	-	-	Lao Khwan District
อำเภอด่านมะขามเตี้ย	16.97	5.77	-	-	6.55	-	-	1.44	-	-	3.21	Dan Makham Tia District
อำเภอหนองปรือ	13.65	7.40	-	-	4.85	-	-	1.10	-	-	0.30	Nong Prue District
อำเภอห้วยกระเจา	36.32	4.64	-	-	22.03	-	-	9.65	-	-	-	Huai Krachao District

ที่มา: สำนักงานประมงจังหวัดกาญจนบุรี

Source: Kanchanaburi Provincial Fishery Office

สถิติอุตสาหกรรม

Industrial Statistics

ตาราง 12.1 สถานประกอบการ คนทำงาน และลูกจ้าง จำแนกตามขนาดของสถานประกอบการ และกิจกรรมทางเศรษฐกิจ พ.ศ. 2560

Table 12.1 Establishment, Person Engaged and Employee by Size of Establishment and Economic Activity: 2017

ขนาดของสถานประกอบการ/ กิจกรรมทางเศรษฐกิจ	สถานประกอบการ Establishment	คนทำงาน Person engaged		ลูกจ้าง Employee		Size of establishment/ Economic activity
		จำนวน Number	ร้อยละ Percentage	จำนวน Number	ร้อยละ Percentage	
รวมยอด	28,245	86,337	100.00	46,190	100.00	Total
ขนาดของสถานประกอบการ (จำนวนคนทำงาน)						Size of establishment (Number of person engaged)
ไม่มีลูกจ้าง	22,189	-	-	-	-	None employee
1 - 5 คน	4,661	8,164	52.68	8,112	17.56	1 - 5 persons
6 - 10 คน	757	8,164	9.46	6,433	13.93	6 - 10 persons
11 - 15 คน	229	4,381	5.07	3,891	8.42	11 - 15 persons
16 - 20 คน	127	2,348	2.72	2,190	4.74	16 - 20 persons
21 - 25 คน	48	1,791	2.07	1,657	3.59	21 - 25 persons
26 - 30 คน	44	1,127	1.31	1,090	2.36	26 - 30 persons
31 - 50 คน	82	3,549	4.11	3,380	7.32	31 - 50 persons
51 - 100 คน	64	5,175	5.99	5,124	11.09	51 - 100 persons
101 - 200 คน	26	3,730	4.32	3,721	8.06	101 - 200 persons
มากกว่า 200 คน	18	10,593	12.27	10,592	22.93	More than 200 persons
กิจกรรมทางเศรษฐกิจ						Economic activity
การผลิต	4,255	26,369	30.54	20,378	44.12	Manufacturing
การจัดการและการบำบัดน้ำเสีย ของเสียและสิ่งปฏิกูล	22	414	0.48	376	0.81	Sewerage, waste management and remediation activities
การก่อสร้าง	383	2,165	2.51	1,648	3.57	Construction
การขายส่งและการขายปลีก การซ่อมแซมยานยนต์ และจักรยานยนต์	2,635	6,257	7.25	2,713	5.87	Wholesale and retail trade; repair of motor vehicles and motorcycles
การขายส่ง	1,099	4,832	5.60	3,047	6.60	Wholesale trade
การขายปลีก	10,002	20,408	23.64	5,658	12.25	Retail trade
การขนส่งทางบก สถานที่เก็บสินค้า	552	1,481	1.72	859	1.86	Land transport and storage

ตาราง 12.1 สถานประกอบการ คนทำงาน และลูกจ้าง จำแนกตามขนาดของสถานประกอบการ และกิจกรรมทางเศรษฐกิจ พ.ศ. 2560 (ต่อ)

Table 12.1 Establishment, Person Engaged and Employee by Size of Establishment and Economic Activity: 2017 (Cont.)

ขนาดของสถานประกอบการ/ กิจกรรมทางเศรษฐกิจ	สถานประกอบการ Establishment	คนทำงาน Person engaged		ลูกจ้าง Employee		Size of establishment/ Economic activity
		จำนวน Number	ร้อยละ Percentage	จำนวน Number	ร้อยละ Percentage	
		ที่พักแรม	491	4,882	5.65	
บริการอาหารและเครื่องดื่ม	4,492	10,027	11.61	3,137	6.79	Food and beverage service activities
ข้อมูลข่าวสารและการสื่อสาร	47	199	0.23	143	0.31	Information and communication
กิจกรรมอสังหาริมทรัพย์	443	618	0.72	122	0.26	Real estate activities
กิจกรรมทางวิชาชีพ วิทยาศาสตร์และเทคโนโลยี	139	326	0.38	140	0.30	Professional, scientific and technical activities
กิจกรรมการบริหาร และการบริการสนับสนุน	418	1,121	1.30	605	1.31	Administrative and support service activities
ศิลปะ ความบันเทิงและนันทนาการ	744	3,588	4.16	2,424	5.25	Arts, entertainment and recreation
กิจกรรมบริการอื่น ๆ	2,520	3,234	3.75	382	0.83	Other service activities
กิจกรรมด้านโรงพยาบาลเอกชน	3	416	0.48	416	0.90	Private hospital activities

ที่มา: สำมะโนอุตสาหกรรม พ.ศ. 2560 (ข้อมูลพื้นฐาน) จังหวัดกาญจนบุรี สำนักงานสถิติแห่งชาติ

Source: The 2017 Industrial Census (Basic Information) Kanchanaburi Provincial, National Statistical Office

ตาราง 12.2 สถานประกอบการ และลูกจ้าง จำแนกตามขนาดของสถานประกอบการ พ.ศ. 2560 - 2562

Table 12.2 Establishment and Employee by Size of Establishment: 2017 - 2019

ขนาดของสถานประกอบการ (คน) Size of Establishment (person)	2560 (2017)		2561 (2018)		2562 (2019)		อัตราการเปลี่ยนแปลง Percentage change (%)			
							2561 (2018)		2562 (2019)	
	สปก. Est.	ลูกจ้าง Emp.	สปก. Est.	ลูกจ้าง Emp.	สปก. Est.	ลูกจ้าง Emp.	สปก. Est.	ลูกจ้าง Emp.	สปก. Est.	ลูกจ้าง Emp.
รวมยอด (Total)	3,175	58,226	3,364	69,516	3,494	71,365	6.0	19.4	3.9	2.7
1 - 4	1,375	3,170	1,469	3,360	1,554	3,553	6.8	6.0	5.8	5.7
5 - 9	850	5,750	900	6,137	925	6,289	5.9	6.7	2.8	2.5
10 - 19	419	419	423	5,722	446	6,040	1.0	1,265.6	5.4	5.6
20 - 49	317	9,798	355	11,271	344	10,922	12.0	15.0	-3.1	-3.1
50 - 99	114	8,138	111	8,080	112	7,951	-2.6	-0.7	0.9	-1.6
100 - 299	77	12,393	74	11,605	86	13,864	-3.9	-6.4	16.2	19.5
300 - 499	13	5,272	16	5,945	15	5,542	23.1	12.8	-6.3	-6.8
500 - 999	8	5,743	13	9,176	9	6,489	62.5	59.8	-30.8	-29.3
> 1,000	2	2,328	3	8,220	3	10,715	50.0	253.1	-	30.4

ที่มา: กรมสวัสดิการและคุ้มครองแรงงาน กระทรวงแรงงาน

Source: Department of Labour Protection and Welfare, Ministry of Labour

ตาราง 12.3 สถานประกอบการอุตสาหกรรม จำแนกตามประเภทอุตสาหกรรม พ.ศ. 2560 - 2562

Table 12.3 Industrial Establishment by Type of Industries: 2017 - 2019

ประเภทอุตสาหกรรม	2560 (2017)	2561 (2018)	2562 (2019)	อัตราการเปลี่ยนแปลง Percentage change (%)		Type of industry
				2561 (2018)	2562 (2019)	
รวมยอด	1,685	1,695	1,045	0.60	-38.35	Total
การเกษตร	493	492	115	-0.20	-76.63	Agriculture
อาหาร	140	139	116	-0.70	-16.55	Food
เครื่องดื่ม	14	14	10	-	-28.57	Beverages
สิ่งทอ	4	4	3	-	-25.00	Textils
เครื่องแต่งกาย	4	2	2	50.00	-	Wearing apparel
เครื่องหนัง	9	10	9	11.11	-10.00	Leather products
ไม้และผลิตภัณฑ์จากไม้	113	114	82	0.88	-28.07	Wood and wood products
เฟอร์นิเจอร์และเครื่องเรือน	22	22	22	-	-	Furniture
กระดาษและผลิตภัณฑ์จากกระดาษ	13	13	13	-	-	Paper and paper product
สิ่งพิมพ์	6	6	-	-	100.00	Printing
เคมี	126	125	126	-0.79	0.80	Chemical
ปิโตรเคมีและผลิตภัณฑ์	10	12	13	20.00	8.33	Petrochemical and product
ยาง	39	39	7	-	-82.05	Rubber
พลาสติก	20	22	23	10.00	4.55	Plastic
อโลหะ	119	118	71	-0.84	-39.83	Non-metallic
โลหะ	6	6	6	-	-	Metals
ผลิตภัณฑ์โลหะ	84	82	52	-2.38	-36.59	Metal products
เครื่องจักรกล	74	72	28	-2.70	-61.11	Machinery and equipment
ไฟฟ้า	10	10	4	-	-60.00	Electricity
ขนส่ง	100	97	73	-3.00	-24.74	Transport
อื่น ๆ	279	296	270	6.09	-8.78	Others

หมายเหตุ: สถานประกอบการอุตสาหกรรม คือ โรงงาน อาคาร สถานที่ หรือยานพาหนะที่ใช้เครื่องจักร
มีกำลังรวมตั้งแต่ห้าสิบลำแรงม้าหรือกำลังเทียบเท่าตั้งแต่ห้าสิบลำแรงม้าขึ้นไป
หรือใช้คนงานตั้งแต่ห้าสิบคนขึ้นไปโดยใช้เครื่องจักรหรือไม่ก็ตามเพื่อประกอบกิจการ
ที่มา: สำนักงานอุตสาหกรรมจังหวัดกาญจนบุรี

Note: Industrial establishment is mean factory, building or vehicle used machinery
from 50 horsepower or the equivalent 50 horsepower or employees from 50
or more people to used the machinery or not tp operate Industrial establishment.

Source: Kanchanaburi Provincial Industrial Office

ตาราง 12.4 สถานประกอบการอุตสาหกรรม จำนวนเงินทุน และจำนวนคนงาน เป็นรายอำเภอ พ.ศ. 2562

Table 12.4 Industrial Establishment, Capital and Employee by District: 2019

อำเภอ	สถานประกอบการ อุตสาหกรรม Industrial establishment	เงินทุน (บาท) Capital (Baht)	คนงาน (คน) Employee (Person)			District
			รวม Total	ชาย Male	หญิง Female	
รวมยอด	1,045	83,724,230,669	38,783	22,763	16,020	Total
อำเภอเมืองกาญจนบุรี	156	12,432,962,347	4,428	2,978	1,450	Mueang Kanchanaburi District
อำเภอไทรโยค	29	1,337,550,000	324	245	79	Sai Yok District
อำเภอบ่อพลอย	63	9,080,512,748	1,805	1,005	800	Bo Phloi District
อำเภอศรีสวัสดิ์	7	6,492,593,000	157	142	15	Si Sawat District
อำเภoth่ามะกา	260	17,266,476,263	19,629	10,485	9,144	Tha Maka District
อำเภoth่าม่วง	212	17,254,706,637	6,599	4,161	2,438	Tha Muang District
อำเภอทองผาภูมิ	36	9,943,516,673	844	660	184	Thong Pha Phum District
อำเภอสังขละบุรี	13	124,200,000	1,207	449	758	Sangkhla Buri District
อำเภอพนมทวน	118	2,766,836,300	1,475	998	477	Phanom Thuan District
อำเภอเลาขวัญ	72	1,227,194,504	1,166	732	434	Lao Khwan District
อำเภอด่านมะขามเตี้ย	38	1,064,543,000	487	397	90	Dan Makham Tia District
อำเภอหนองปรือ	14	80,852,000	89	78	11	Nong Prue District
อำเภอห้วยกระเจา	27	4,652,287,197	573	433	140	Huai Krachao District

ที่มา: สำนักงานอุตสาหกรรมจังหวัด กาญจนบุรี

Source: Kanchanaburi Provincial Industrial Office

ตาราง 12.5 เหมืองแร่ คนงาน และปริมาณแร่ที่ผลิตได้ จำแนกตามชนิดแร่ พ.ศ. 2558 - 2562

Table 12.5 Active Mine, Workers Employed and Production by Kind of Mineral: 2015 - 2019

รายการ	2558 (2015)	2559 (2016)	2560 (2017)	2561 (2018)	2562 (2019)	Items
จำนวนเหมืองแร่	36	29	25	22	23	Number of active mines
จำนวนคนงาน	380	359	377	331	314	Number of workers employed
ปริมาณแร่ที่ผลิตได้ (เมตริกตัน)	2,999,138	2,756,469	2,089,130	2,922,433	3,009,340	Production (metricton)
ดินขาว	272,800	365,057	101,400	106,900	207,744	Kaolin
หินปูน (หินอุตสาหกรรมชนิดก่อสร้าง)	2,375,119	2,189,556	1,573,327	2,278,476	2,094,004	Limestone (industrial rock - construction)
ฟอสเฟต	-	2,100	8,000	290	-	Phosphate
ควอร์ตซ์	80,080	21,590	6,200	39,637	27,190	Quartz
ดีบุก	-	220	-	480	-	Tin concentrates
ทังสเทน (วุลแฟรม)	-	124	-	-	-	Tungsten (wolfram)
โดโลไมต์	270,109	176,272	383,603	491,650	665,197	Dolomite
เฟลด์สปาร์ (โปแทสเซียม)	500	-	-	-	-	Feldspar (potassium)
เฟลด์สปาร์ (โซเดียม)	530	1,550	11,100	5,000	-	Feldspar (sodium)
ฟลูออไรต์	-	-	-	-	5,205	Fluorite
แกรนิต (หินอุตสาหกรรมชนิดก่อสร้าง)	-	-	-	-	10,000	Granite (industrial rock)

ที่มา: สำนักงานอุตสาหกรรมจังหวัดกาญจนบุรี

Source: Kanchanaburi Provincial Industrial Office

ตาราง 12.6 ผู้ที่ได้รับอนุมัติให้ก่อสร้าง สิ่งก่อสร้าง และพื้นที่ก่อสร้างอาคารโรงเรียน จำแนกตามเขตการปกครอง และชนิดของอาคาร พ.ศ. 2562

Table 12.6 Permitted and Area of Building Construction by Area and Type of Building: 2019

ชนิดของอาคาร	เขตเทศบาล Municipal area						นอกเขตเทศบาล Non-municipal area						Type of building
	ก่อสร้างใหม่ New construction			ต่อเติม ดัดแปลง Addition, alteration			ก่อสร้างใหม่ New construction			ต่อเติม ดัดแปลง Addition, alteration			
	จำนวนที่อนุมัติ Permitted number		พื้นที่ก่อสร้าง (ตร.ม.) Construction area (sq.m.)	จำนวนที่อนุมัติ Permitted number		พื้นที่ก่อสร้าง (ตร.ม.) Construction area (sq.m.)	จำนวนที่อนุมัติ Permitted number		พื้นที่ก่อสร้าง (ตร.ม.) Construction area (sq.m.)	จำนวนที่อนุมัติ Permitted number		พื้นที่ก่อสร้าง (ตร.ม.) Construction area (sq.m.)	
	ราย Person	หลัง Unit		ราย Person	หลัง Unit		ราย Person	หลัง Unit		ราย Person	หลัง Unit		
รวมยอด	1,000	1,097	157,553	5	5	4,095	869	1,032	400,262	2	2	1,814	Total
เพื่ออยู่อาศัย	974	1,067	142,743	1	1	54	818	960	121,747	1	1	50	Residential building
เพื่อการพาณิชย์ (ตึกแถว/อาคาร/ภัตตาคาร)	15	17	6,834	1	1	1,125	34	54	254,826	-	-	-	Commercial building (Rowhouse/Building/Restaurants)
อาคารสำนักงาน	-	-	-	1	1	254	1	1	700	-	-	-	Office Building
โรงแรม	6	6	4,155	-	-	-	2	3	3,209	-	-	-	Hotel
เพื่อการอุตสาหกรรมและโรงงาน	1	1	2,077	1	1	1,896	2	2	9,384	-	-	-	Industrial and factory building
เพื่อการบำบัดน้ำเสีย ของเสีย	-	-	-	-	-	-	-	-	-	-	-	-	Sewerage building
โรงไฟฟ้า/อาคารระบบ พลังงานแสงอาทิตย์	-	-	-	1	1	766	-	-	-	-	-	-	Power House/Power Station/ Solar energy Building
อาคารระบบประปาและโรงกรองน้ำ	-	-	-	-	-	-	-	-	-	-	-	-	Water supply and filter plant
เพื่อการศึกษา	-	-	-	-	-	-	-	-	-	-	-	-	Educational building
เพื่อการสาธารณสุข/โรงพยาบาล	-	-	-	-	-	-	-	-	-	-	-	-	Health/hospital building
เพื่อการขนส่ง	-	-	-	-	-	-	-	-	-	-	-	-	Transportation building
เพื่อการเกษตร	-	-	-	-	-	-	3	3	7,795	-	-	-	Agriculture building
เพื่อการบันเทิง	-	-	-	-	-	-	-	-	-	-	-	-	Entertainment
เพื่อประโยชน์อื่นๆ เช่น อาคารเอนกประสงค์ อาคารจอดรถ และอื่นๆ	4	6	1,744	-	-	-	9	9	2,601	1	1	1,764	Others
เพื่อการพาณิชย์อื่นๆ	-	-	-	-	-	-	-	-	-	-	-	-	Othere Commercial Building

ที่มา: การประมวลข้อมูลพื้นที่การก่อสร้าง พ.ศ. 2562 สำนักงานสถิติแห่งชาติ

Source: The 2019 Construction Area, National Statistical Office

ตาราง 12.7 ผู้ที่ได้รับอนุมัติให้ก่อสร้าง สิ่งก่อสร้าง และพื้นที่ก่อสร้างที่มีใช้อาคารโรงเรียน จำแนกตามเขตการปกครอง และชนิดของสิ่งก่อสร้าง พ.ศ. 2562

Table 12.7 Permitted and Area of Civil Engineering Construction by Area and Type of Construction: 2019

ชนิดของสิ่งก่อสร้าง	เขตเทศบาล Municipal area						นอกเขตเทศบาล Non-municipal area						Type of construction
	ก่อสร้างใหม่ New construction			ต่อเติม ดัดแปลง Addition, alteration			ก่อสร้างใหม่ New construction			ต่อเติม ดัดแปลง Addition, alteration			
	จำนวนที่อนุมัติ Permitted number		ความยาว (ม.) Length (m.) พื้นที่ก่อสร้าง (ตร.ม.)	จำนวนที่อนุมัติ Permitted number		ความยาว (ม.) Length (m.) พื้นที่ก่อสร้าง (ตร.ม.)	จำนวนที่อนุมัติ Permitted number		ความยาว (ม.) Length (m.) พื้นที่ก่อสร้าง (ตร.ม.)	จำนวนที่อนุมัติ Permitted number		ความยาว (ม.) Length (m.) พื้นที่ก่อสร้าง (ตร.ม.)	
	ราย Person	แห่ง Unit	Construction area (sq.m.)	ราย Person	แห่ง Unit	Construction area (sq.m.)	ราย Person	แห่ง Unit	Construction area (sq.m.)	ราย Person	แห่ง Unit	Construction area (sq.m.)	
สิ่งก่อสร้างที่มีหน่วยวัดเป็นความยาว	7	7	676	-	-	-	6	6	2,099	-	-	-	Engineering Construction Measured in Length
รั้ว/กำแพง	2	2	86	-	-	-	1	1	239	-	-	-	Fence/wall
ถนน/ทางรถไฟ	-	-	-	-	-	-	5	5	1,860	-	-	-	Road
สะพาน	-	-	-	-	-	-	-	-	-	-	-	-	Bridge
เขื่อน/คันดิน	-	-	-	-	-	-	-	-	-	-	-	-	Dam
ท่อ/ทางระบายน้ำ	5	5	590	-	-	-	-	-	-	-	-	-	Water drain
อื่นๆ	-	-	-	-	-	-	-	-	-	-	-	-	Others
สิ่งก่อสร้างที่มีหน่วยวัดเป็นพื้นที่	7	7	3,816	-	-	-	6	6	1,026	-	-	-	Engineering Construction Measured in Area
สระว่ายน้ำ	-	-	-	-	-	-	-	-	-	-	-	-	Swimming pool
ปั้มน้ำมัน/ปั้มแก๊ส/ปั้มก๊าซ	2	2	625	-	-	-	3	3	808	-	-	-	Petrol Station (Oil/LPG/NGV)
ท่าเรือ	-	-	-	-	-	-	-	-	-	-	-	-	Harbour
สนามกีฬา	-	-	-	-	-	-	-	-	-	-	-	-	Sport ground
ลานจอดรถ	3	3	2,943	-	-	-	1	1	150	-	-	-	Car park
ป้ายโฆษณา	1	1	12	-	-	-	-	-	-	-	-	-	Advertising board
เสาส่งสัญญาณ	-	-	-	-	-	-	2	2	68	-	-	-	Phone Antenna
อื่นๆ	1	1	236	-	-	-	-	-	-	-	-	-	Others

ที่มา: การประมวลผลข้อมูลพื้นที่การก่อสร้าง พ.ศ. 2562 สำนักงานสถิติแห่งชาติ

Source: The 2019 Construction Area, National Statistical Office

สถิติพลังงาน

Energy Statistics

ตาราง 13.1 ผู้ใช้ไฟฟ้า และการจำหน่ายกระแสไฟฟ้า จำแนกตามประเภทผู้ใช้ เป็นรายอำเภอ ปีงบประมาณ 2562

Table 13.1 Consumer and Electricity Sales by Type of Consumers and District: Fiscal Year 2019

อำเภอ	จำนวนผู้ใช้ไฟฟ้า (ราย) Number of consumer (Person)	การจำหน่ายกระแสไฟฟ้า (ล้านกิโลวัตต์/ชั่วโมง) Electricity sales (Gwh.)						District
		รวม Total	บ้านอยู่อาศัย Residential	สถานธุรกิจและ อุตสาหกรรม Business and industry	ส่วนราชการ และองค์กรไม่แสวงหาผลกำไร Government institutions and non-profit organization	อื่น ๆ Others	ไฟฟ้าฟรี Free electricity	
รวมยอด	261,001	2,169.91	660.14	1,372.41	94.61	42.75	-	Total
อำเภอเมืองกาญจนบุรี	63,174	504.29	164.58	301.21	22.99	15.51	-	Mueang Kanchanaburi District
อำเภอไทรโยค	12,783	75.44	29.89	37.89	2.92	4.74	-	Sai Yok District
อำเภอบ่อพลอย	14,792	113.99	42.07	61.78	5.39	4.75	-	Bo Phloi District
อำเภอศรีสวัสดิ์	1,710	16.28	6.27	4.27	1.99	3.76	-	Si Sawat District
อำเภот่ามะกา	45,102	679.63	110.32	553.87	15.43	0.02	-	Tha Maka District
อำเภот่าม่วง	29,734	256.74	85.35	160.07	10.02	1.30	-	Tha Muang District
อำเภอทองผาภูมิ	14,396	65.59	33.57	24.11	4.94	2.98	-	Thong Pha Phum District
อำเภอสังขละบุรี	4,835	47.49	12.68	30.89	2.72	1.20	-	Sangkhla Buri District
อำเภอพนมทวน	17,728	108.13	44.38	55.15	6.41	2.19	-	Phanom Thuan District
อำเภอเลาขวัญ	16,152	87.83	31.51	49.32	4.67	2.33	-	Lao Khwan District
อำเภอด่านมะขามเตี้ย	18,671	81.10	41.14	31.85	7.61	0.50	-	Dan Makham Tia District
อำเภอหนองปรือ	14,027	64.39	30.12	26.46	5.56	2.26	-	Nong Prue District
อำเภอห้วยกระเจา	7,897	69.00	28.28	35.54	3.99	1.20	-	Huai Krachao District

หมายเหตุ: การจำหน่ายไฟฟ้าสำหรับสถานธุรกิจและอุตสาหกรรม หมายถึง การจำหน่ายไฟฟ้าสำหรับ
กิจการขนาดเล็ก กิจการขนาดกลาง กิจการขนาดใหญ่ และกิจการเฉพาะอย่าง
การจำหน่ายไฟฟ้าอื่น ๆ หมายถึง ไฟฟ้าสำหรับสูบน้ำเพื่อการเกษตร ไฟชั่วคราว
ไฟสำรอง ไฟที่สามารถงดจ่ายไฟฟ้าได้
ที่มา: การไฟฟ้าส่วนภูมิภาคจังหวัดกาญจนบุรี

Note: Electricity sale for business and industry mean electricity sale for small general service,
medium general service, large general service and specific business service.
Electricity sale for others mean electricity sale for agriculture pumping,
temporary, stand by rate, interruptible rate.
Source: Kanchanaburi Provincial Electricity Authority

ตาราง 13.2 ปริมาณการจำหน่ายน้ำมันเชื้อเพลิง จำแนกตามชนิดของน้ำมันเชื้อเพลิง พ.ศ. 2560 - 2562

Table 13.2 Quantity of Gasoline Sold by Type of Gasoline: 2017 - 2019

(พันลิตร Thousand litre)

ชนิดของน้ำมันเชื้อเพลิง	2560 (2017)	2561 (2018)	2562 (2019)	อัตราการเปลี่ยนแปลง Percentage change (%)		Type of Gasoline
				2561 (2018)	2562 (2019)	
น้ำมันแก๊สโซฮอล์ 10 ออกเทน 91	25,697.40	27,025.56	24,138.41	5.17	-10.68	Gasohol E10 Octane 91
น้ำมันแก๊สโซฮอล์ 10 ออกเทน 95	33,691.84	38,481.97	39,068.54	14.22	1.52	Gasohol E10 Octane 95
น้ำมันแก๊สโซฮอล์ 10 ออกเทน 95 (ชนิดพิเศษ)	-	-	2,199.44	-	-	Gasohol E10 Octane 95 (Premium)
น้ำมันแก๊สโซฮอล์ 20	15,613.41	17,166.49	21,733.41	9.95	26.60	Gasohol E20
น้ำมันแก๊สโซฮอล์ 85	3,147.94	3,786.30	4,233.70	20.28	11.82	Gasohol E85
น้ำมันเบนซิน ออกเทน 91	-	-	-	-	-	ULG 91
น้ำมันเบนซิน	9,654.80	9,960.29	8,581.13	3.16	-13.85	ULG
น้ำมันดีเซลหมุนเร็ว	198,875.26	228,703.07	203,864.67	15.00	-10.86	ADO
น้ำมันดีเซลหมุนเร็ว (ชนิดพิเศษ)	-	-	4,505.34	-	-	ADO (Premium)
น้ำมันดีเซลหมุนเร็ว (ชนิดพิเศษ) ยูโร 5	-	-	1,455.07	-	-	ADO (Premium) Euro 5
น้ำมันดีเซลหมุนเร็ว บี 10	-	-	96.39	-	-	ADO B10
น้ำมันดีเซลหมุนเร็ว บี 20	-	-	11,363.77	-	-	ADO B20
น้ำมันดีเซลพื้นฐาน	-	-	-	-	-	Base Diesel
น้ำมันดีเซลพื้นฐาน (10 PPM)	-	-	-	-	-	Base Diesel (10 PPM)
น้ำมันดีเซลพื้นฐาน (50 PPM)	-	-	-	-	-	Base Diesel (50 PPM)
น้ำมันดีเซลกำมะถันสูง	-	-	-	-	-	High Sulphur Diesel
น้ำมันดีเซลเขตต่อเนื่อง (น้ำมันเขียว)	-	-	-	-	-	Ado sell in Contiguous Zone
น้ำมันดีเซลหมุนช้า	-	-	-	-	-	IDO
น้ำมันเตา	18,154.97	9,692.74	6,641.12	-46.61	-31.48	Fuel oil
ก๊าซแอลพีจี ^{1/}	42,730.58	42,067.56	40,490.31	-1.55	-3.75	LPG ^{1/}
โพรเพน ^{1/}	-	-	-	-	-	Propane ^{1/}
บิวเทน ^{1/}	-	-	-	-	-	Butane ^{1/}

1/ ปริมาณเป็นพันกิโลกรัม

1/ Quantities in thousand kilogram

ที่มา: กรมธุรกิจพลังงาน กระทรวงพลังงาน

Source: Department of Energy Business, Ministry of Energy

สถิติการค้า และราคา

Trade and Price Statistics

ตาราง 14.1 ทะเบียนนิติบุคคลที่คงอยู่ และทุนจดทะเบียน จำแนกตามประเภทการจดทะเบียน พ.ศ. 2553 - 2562

Table 14.1 Registered of Juristic Person and Authorized Capital by Type of Registration: 2010 - 2019

ปี Year	ประเภทการจดทะเบียน Type of Registration									
	รวมยอด Total		บริษัทจำกัด Company limited		ห้างหุ้นส่วนจำกัด Limited partnership		ห้างหุ้นส่วนสามัญนิติบุคคล Ordinary partnership		บริษัทมหาชนจำกัด Public company limited	
	ราย Case	ทุนจดทะเบียน ^{1/} Authorized Capital	ราย Case	ทุนจดทะเบียน ^{1/} Authorized Capital	ราย Case	ทุนจดทะเบียน ^{1/} Authorized Capital	ราย Case	ทุนจดทะเบียน ^{1/} Authorized Capital	ราย Case	ทุนจดทะเบียน ^{1/} Authorized Capital
2553(2010)	2,828	20,969.86	1,100	14,450.87	1,717	2,927.04	10	8.06	1	3,583.89
2554(2011)	2,835	22,015.96	1,111	15,571.40	1,719	2,856.04	4	3.80	1	3,583.89
2555(2012)	2,311	20,982.22	1,021	15,090.91	1,287	2,301.94	1	0.80	2	3,588.57
2556(2013)	2,453	20,819.68	1,133	14,949.61	1,317	2,280.70	1	0.80	2	3,588.57
2557(2014)	2,547	21,719.19	1,207	15,733.04	1,337	2,396.78	1	0.80	2	3,588.57
2558(2015)	2,702	24,522.93	1,134	18,535.04	1,385	2,397.64	1	0.80	2	3,588.57
2559(2016)	2,859	25,322.23	1,456	19,297.89	1,400	2,436.32	1	0.80	2	3,587.22
2560(2017)	3,189	27,165.23	1,733	21,110.79	1,453	2,466.42	1	0.80	2	3,587.22
2561(2018)	3,402	29,024.67	1,930	21,502.90	1,469	2,583.44	1	0.80	2	4,937.54
2562(2019)	3,602	30,154.69	2,086	22,318.94	1,512	2,557.41	1	0.80	3	5,277.54

หน่วยเป็นล้านบาท

Unit of Million baht

ที่มา: สำนักงานพาณิชย์จังหวัดกาญจนบุรี

Source: Office of Provincial Commercial Affairs Kanchanaburi

ตาราง 14.2 ทะเบียนนิติบุคคลที่คงอยู่ และทุนจดทะเบียน จำแนกตามประเภทการจดทะเบียน เป็นรายอำเภอ พ.ศ. 2562

Table 14.2 Registered of Juristic Person and Authorized Capital by Type of Registration and District: 2019

อำเภอ	ประเภทการจดทะเบียน Type of Registration										District
	รวมยอด Total		บริษัทจำกัด Company limited		ห้างหุ้นส่วนจำกัด Limited partnership		ห้างหุ้นส่วนสามัญนิติบุคคล Ordinary partnership		บริษัทมหาชนจำกัด Public company limited		
	ราย Case	ทุนจดทะเบียน ^{1/} Authorized Capital	ราย Case	ทุนจดทะเบียน ^{1/} Authorized Capital	ราย Case	ทุนจดทะเบียน ^{1/} Authorized Capital	ราย Case	ทุนจดทะเบียน ^{1/} Authorized Capital	ราย Case	ทุนจดทะเบียน ^{1/} Authorized Capital	
รวมยอด	3,602	30,154.69	2,086	22,318.94	1,512	2,557.41	1	0.80	3	5,277.54	Total
อำเภอเมืองกาญจนบุรี	1,173	7,362.84	744	6,638.49	429	724.35	-	-	-	-	Mueang Kanchanaburi District
อำเภอไทรโยค	126	372.01	82	310.10	44	61.91	-	-	-	-	Sai Yok District
อำเภอบ่อพลอย	146	772.97	60	650.47	86	122.50	-	-	-	-	Bo Phloi District
อำเภอศรีสวัสดิ์	37	66.40	14	40.00	23	26.40	-	-	-	-	Si Sawat District
อำเภอด่านมะกอก	872	8,773.18	517	8,144.90	355	628.28	-	-	-	-	Tha Maka District
อำเภอด่านมะกอก	671	7,443.43	370	3,041.15	298	478.94	1	0.80	2	3,922.54	Tha Muang District
อำเภอทองผาภูมิ	96	279.40	42	199.60	54	79.80	-	-	-	-	Thong Pha Phum District
อำเภอสังขละบุรี	60	104.06	34	78.90	26	25.16	-	-	-	-	Sangkhla Buri District
อำเภอพนมทวน	155	784.53	90	638.50	65	146.03	-	-	-	-	Phanom Thuan District
อำเภอเลาขวัญ	89	423.21	52	367.10	37	56.11	-	-	-	-	Lao Khwan District
อำเภอด่านมะขามเตี้ย	78	411.45	41	300.50	37	110.95	-	-	-	-	Dan Makham Tia District
อำเภอหนองปรือ	44	237.18	15	197.50	29	39.68	-	-	-	-	Nong Prue District
อำเภอห้วยกระเจา	55	3,124.03	25	1,711.73	29	57.30	-	-	1	1,355.00	Huai Krachao District

1/ หน่วยเป็นล้านบาท

ที่มา: สำนักงานพาณิชย์จังหวัดกาญจนบุรี

1/ Unit of Million baht

Source: Office of Commercial Affairs Kanchanaburi

ตาราง 14.3 ทะเบียนนิติบุคคลที่คงอยู่ จำแนกตามประเภทการจดทะเบียน และหมวดธุรกิจ พ.ศ. 2562

Table 14.3 Registered of Juristic Person by Type of Registration and Category: 2019

หมวดธุรกิจ	ประเภทการจดทะเบียน Type of Registration					Category
	รวมยอด Total	บริษัทจำกัด Company limited	ห้างหุ้นส่วนจำกัด Limited partnership	ห้างหุ้นส่วนสามัญนิติบุคคล Ordinary partnership	บริษัทมหาชนจำกัด Public company limited	
รวมยอด	3,602	2,086	1,512	1	3	Total
เกษตรกรรม การป่าไม้ และการประมง	55	39	16	-	-	Agriculture, forestry and fishing
การทำเหมืองแร่ และเหมืองหิน	74	58	16	-	-	Mining and quarrying
การผลิต	459	303	154	-	2	Manufacturing
ไฟฟ้า ก๊าซ ไอน้ำ และระบบการปรับอากาศ	22	21	1	-	-	Electricity, gas, steam and air conditioning supply
การจัดหาน้ำ การจัดการน้ำเสีย และของเสีย รวมถึงกิจกรรมที่เกี่ยวข้อง	15	13	2	-	-	Water supply; sewerage, waste management and remediation activities
การก่อสร้าง	857	319	538	-	-	Construction
การขายส่ง และการขายปลีก การซ่อมยานยนต์ และจักรยานยนต์	1,223	751	471	1	-	Wholesale and retail trade; repair of motor vehicles and motorcycles
การขนส่ง และสถานที่เก็บสินค้า	159	92	67	-	-	Transportation and storage
ที่พักแรม และบริการด้านอาหาร	165	124	41	-	-	Accommodation and food service activities
ข้อมูลข่าวสาร และการสื่อสาร	49	15	34	-	-	Information and communication
กิจกรรมทางการเงิน และการประกันภัย	44	36	8	-	-	Financial and insurance activities
กิจกรรมเกี่ยวกับอสังหาริมทรัพย์	98	82	16	-	-	Real estate activities
กิจกรรมวิชาชีพ วิทยาศาสตร์ และกิจกรรมทางวิชาการ	133	85	48	-	-	Professional, scientific and technical activities
กิจกรรมการบริหาร และบริการสนับสนุน	163	101	62	-	-	Administrative and support service activities
การบริหารราชการ การป้องกันประเทศ และ การประกันสังคมภาคบังคับ	-	-	-	-	-	Public administration and defence; compulsory social security
การศึกษา	12	11	-	-	1	Education
กิจกรรมด้านสุขภาพ และงานสังคมสงเคราะห์	16	14	2	-	-	Human health and social work activities
ศิลปะ ความบันเทิง และนันทนาการ	38	9	29	-	-	Arts, entertainment and recreation
กิจกรรมการบริการด้านอื่นๆ	20	13	7	-	-	Other service activities
กิจกรรมการจ้างงานในครัวเรือน กิจกรรมการผลิต สินค้า และบริการที่ทำขึ้นเองเพื่อใช้ในครัวเรือน	-	-	-	-	-	Activities of households as employers; undifferentiated goods and services-producing activities of households for own use
กิจกรรมขององค์กรระหว่างประเทศ และภาคีสมาชิก	-	-	-	-	-	Activities of extraterritorial organizations and bodies

ที่มา: สำนักงานพาณิชย์จังหวัดกาญจนบุรี

Source: Office of Provincial Commercial Affairs Kanchanaburi

ตาราง 14.4 ทะเบียนนิติบุคคลใหม่ และทุนจดทะเบียน จำแนกตามประเภทการจดทะเบียน เป็นรายอำเภอ พ.ศ. 2562

Table 14.4 New Registered of Juristic Person and Authorized Capital by Type of Registration and District: 2019

อำเภอ	ประเภทการจดทะเบียน Type of Registration										District
	รวมยอด Total		บริษัทจำกัด Company limited		ห้างหุ้นส่วนจำกัด Limited partnership		ห้างหุ้นส่วนสามัญนิติบุคคล Ordinary partnership		บริษัทมหาชนจำกัด Public company limited		
	ราย Case	ทุนจดทะเบียน ^{1/} Authorized Capital	ราย Case	ทุนจดทะเบียน ^{1/} Authorized Capital	ราย Case	ทุนจดทะเบียน ^{1/} Authorized Capital	ราย Case	ทุนจดทะเบียน ^{1/} Authorized Capital	ราย Case	ทุนจดทะเบียน ^{1/} Authorized Capital	
รวมยอด	363	869.87	231	386.60	131	143.27	-	-	1	340.00	Total
อำเภอเมืองกาญจนบุรี	124	172.20	78	124.00	46	48.20	-	-	-	-	Mueang Kanchanaburi District
อำเภอไทรโยค	13	13.00	12	12.00	1	1.00	-	-	-	-	Sai Yok District
อำเภอบ่อพลอย	14	19.90	8	6.20	6	13.70	-	-	-	-	Bo Phloi District
อำเภอศรีสวัสดิ์	3	7.00	2	6.00	1	1.00	-	-	-	-	Si Sawat District
อำเภот่ามะกา	81	134.15	56	106.00	25	28.15	-	-	-	-	Tha Maka District
อำเภот่าม่วง	61	434.35	39	76.10	21	18.25	-	-	1	340.00	Tha Muang District
อำเภอทองผาภูมิ	7	9.60	2	3.00	5	6.60	-	-	-	-	Thong Pha Phum District
อำเภอสังขละบุรี	8	10.96	3	8.00	5	2.96	-	-	-	-	Sangkhla Buri District
อำเภอพนมทวน	19	20.70	12	13.70	7	7.00	-	-	-	-	Phanom Thuan District
อำเภอเลาขวัญ	17	26.01	9	16.10	8	9.91	-	-	-	-	Lao Khwan District
อำเภอด่านมะขามเตี้ย	8	12.00	5	9.00	3	3.00	-	-	-	-	Dan Makham Tia District
อำเภอหนองปรือ	4	6.00	2	3.50	2	2.50	-	-	-	-	Nong Prue District
อำเภอห้วยกระเจา	4	4.00	3	3.00	1	1.00	-	-	-	-	Huai Krachao District

1/ หน่วยเป็นล้านบาท

1/ Unit of Million baht

ที่มา: สำนักงานพาณิชย์จังหวัดกาญจนบุรี

Source: Office of Provincial Commercial Affairs Kanchanaburi

ตาราง 14.5 ทะเบียนนิติบุคคลใหม่ จำแนกตามประเภทการจดทะเบียน และหมวดธุรกิจ พ.ศ. 2562

Table 14.5 New Registered of Juristic Person by Type of Registration and Category: 2019

หมวดธุรกิจ	ประเภทการจดทะเบียน Type of Registration					Category
	รวมยอด Total	บริษัทจำกัด Company limited	ห้างหุ้นส่วนจำกัด Limited partnership	ห้างหุ้นส่วนสามัญนิติบุคคล Ordinary partnership	บริษัทมหาชนจำกัด Public company limited	
รวมยอด	363	231	131	-	1	Total
เกษตรกรรม การป่าไม้ และการประมง	9	6	3	-	-	Agriculture, forestry and fishing
การทำเหมืองแร่ และเหมืองหิน	8	7	1	-	-	Mining and quarrying
การผลิตไฟฟ้า ก๊าซ ไอน้ำ และระบบการปรับอากาศ	45	30	14	-	1	Manufacturing
การจัดหาน้ำ การจัดการน้ำเสีย และของเสีย รวมถึงกิจกรรมที่เกี่ยวข้อง	4	4	-	-	-	Electricity, gas, steam and air conditioning supply
การก่อสร้าง	87	35	52	-	-	Water supply; sewerage, waste management and remediation activities
การขนส่ง และการขายปลีก การซ่อมยานยนต์ และจักรยานยนต์	87	35	52	-	-	Construction
การขนส่ง และสถานที่เก็บสินค้า	108	82	26	-	-	Wholesale and retail trade; repair of motor vehicles and motorcycles
ที่พักแรม และบริการด้านอาหาร	25	13	12	-	-	Transportation and storage
ข้อมูลข่าวสาร และการสื่อสาร	16	12	4	-	-	Accommodation and food service activities
กิจกรรมทางการเงิน และการประกันภัย	2	1	1	-	-	Information and communication
กิจกรรมเกี่ยวกับอสังหาริมทรัพย์	2	2	-	-	-	Financial and insurance activities
กิจกรรมวิชาชีพ วิทยาศาสตร์ และกิจกรรมทางวิชาการ	5	4	1	-	-	Real estate activities
กิจกรรมการบริหาร และบริการสนับสนุน	13	10	3	-	-	Professional, scientific and technical activities
การบริหารราชการ การป้องกันประเทศ และการประกันสังคมภาคบังคับ	22	13	9	-	-	Administrative and support service activities
การศึกษา	-	-	-	-	-	Public administration and defence; compulsory social security
กิจกรรมด้านสุขภาพ และงานสังคมสงเคราะห์	2	2	-	-	-	Education
ศิลปะ ความบันเทิง และนันทนาการ	4	3	1	-	-	Human health and social work activities
กิจกรรมการบริการด้านอื่นๆ	4	3	1	-	-	Arts, entertainment and recreation
กิจกรรมการจ้างงานในครัวเรือน กิจกรรมการผลิตสินค้า และบริการที่ทำขึ้นเองเพื่อใช้ในครัวเรือน	7	4	3	-	-	Other service activities
กิจกรรมขององค์กรระหว่างประเทศ และภาคีสมาชิก	-	-	-	-	-	Activities of households as employers; undifferentiated goods and services-producing activities of households for own use
	-	-	-	-	-	Activities of extraterritorial organizations and bodies

ที่มา: สำนักงานพาณิชย์จังหวัดกาญจนบุรี

Source: Office of Provincial Commercial Affairs Kanchanaburi

ตาราง 14.6 ดัชนีราคาผู้บริโภคทั่วไป จำแนกตามหมวดสินค้า พ.ศ. 2559 - 2562

Table 14.6 General Consumer Price Index by Commodity Group: 2016 - 2019

[2558 (2015)= 100]

หมวดสินค้า	สัดส่วน น้ำหนักพื้นฐาน Weight	ดัชนีราคาผู้บริโภคทั่วไป General Consumer Price Index				อัตราเงินเฟ้อ Inflation Rate			Commodity group
		2559 (2016)	2560 (2017)	2561 (2018)	2562 (2019)	2560 (2017)	2561 (2018)	2562 (2019)	
รวมทุกรายการ	100.00	101.2	100.7	100.9	103.1	-0.5	0.2	2.2	All commodities
หมวดอาหารและเครื่องดื่มไม่มีแอลกอฮอล์	34.64	102.4	100.9	99.3	104.2	-1.5	-1.6	5.0	Food and non-alcoholic beverages
ข้าว แป้ง และผลิตภัณฑ์จากแป้ง	4.78	98.1	101.0	100.1	115.1	3.0	-0.9	15.0	Rice flour and cereal products
เนื้อสัตว์ เป็ดไก่ และสัตว์น้ำ	7.96	102.1	97.6	93.8	97.3	-4.4	-3.9	3.7	Meat, poultry and fish
ไข่ และผลิตภัณฑ์นม	1.68	100.6	104.6	102.9	101.2	4.0	-1.7	-1.7	Eggs and dairy products
ผัก และผลไม้	6.21	106.3	102.2	95.4	101.1	-3.9	-6.7	6.0	Vegetables and fruits
เครื่องประกอบอาหาร	2.41	103.9	99.3	107.4	116.0	-4.4	8.1	8.1	Seasonings and condiments
เครื่องดื่มไม่มีแอลกอฮอล์	2.00	100.3	101.9	102.8	103.8	1.6	0.9	1.0	Non-alcoholic beverages
อาหารบริโภค-ในบ้าน	4.93	102.2	104.4	104.8	106.3	2.1	0.4	1.4	Prepared food at home
อาหารบริโภค-นอกบ้าน	4.67	103.7	100.2	102.1	104.1	-3.4	1.9	1.9	Food away from home
หมวดอื่นๆ ไม่ใช่อาหารและเครื่องดื่ม	65.36	100.2	100.4	102.1	102.0	0.3	1.7	-0.1	Non-food and beverages
หมวดเครื่องนุ่งห่ม และรองเท้า	2.78	101.9	101.1	102.1	102.2	-0.7	0.9	0.1	Apparel and footwear
หมวดเคหสถาน	22.19	98.2	99.7	101.1	103.1	1.5	1.4	1.9	Housing and furnishing
หมวดการตรวจรักษา และบริการส่วนบุคคล	6.61	103.5	102.2	102.6	102.2	-1.2	0.3	-0.4	Medical and personal care
หมวดพาหนะ การขนส่ง และการสื่อสาร	27.36	96.9	100.3	102.9	100.9	3.5	2.6	-1.9	Transportation and communication
หมวดการบันเทิง การอ่าน การศึกษา และการศาสนา	4.46	114.5	100.1	100.1	100.5	-12.6	-	0.3	Recreation and education
หมวดยาสูบ และเครื่องดื่มมีแอลกอฮอล์	1.96	105.4	112.3	116.6	116.6	6.6	3.8	-	Tobacco and alcoholic beverages
ดัชนีราคาผู้บริโภคพื้นฐาน ^{1/}	61.75	102.7	101.6	102.6	103.8	-1.0	0.9	1.2	Core consumer price index ^{1/}
กลุ่มอาหารสด และพลังงาน	38.25	98.9	99.5	98.5	102.1	0.7	-1.0	3.7	Raw food and energy
อาหารสด	20.63	102.2	99.9	96.5	102.6	-2.3	-3.5	6.4	Raw food
พลังงาน	17.62	92.6	97.7	103.2	100.1	5.5	5.6	-3.0	Energy

1/ ดัชนีราคาผู้บริโภคพื้นฐาน คือดัชนีราคาผู้บริโภคทั่วไปที่หักรายการสินค้ากลุ่มอาหารสดและพลังงาน
ที่มา: สำนักงานนโยบายและยุทธศาสตร์การค้า กระทรวงพาณิชย์

1/ The core consumer price index is the general consumer price index excluding raw food and energy items.
Source: Trade Policy and Strategy Office, Ministry of Commerce

ตาราง 14.7 ดัชนีราคาผู้บริโภคทั่วไป เป็นรายจังหวัด ภาคกลาง พ.ศ. 2559 - 2562

Table 14.7 General Consumer Price Index by Province of Central Region: 2016 - 2019

[2558 (2015)= 100]

จังหวัด	ดัชนีราคาผู้บริโภคทั่วไป General Consumer Price Index				อัตราเงินเฟ้อ Inflation Rate			Province
	2559 (2016)	2560 (2017)	2561 (2018)	2562 (2019)	2560 (2017)	2561 (2018)	2562 (2019)	
ทั่วราชอาณาจักร	100.2	100.8	101.9	102.7	0.6	1.1	0.8	Whole Kingdom
ภาคกลาง	100.1	101.0	102.3	102.6	0.9	1.3	0.3	Central Region
สมุทรปราการ	100.6	101.0	102.2	103.2	0.4	1.2	1.0	Samut Prakan
นนทบุรี	101.1	102.0	103.2	103.9	1.0	1.2	0.6	Nonthaburi
ปทุมธานี	100.5	101.3	102.7	103.6	0.8	1.4	0.9	Pathum Thani
พระนครศรีอยุธยา	99.9	101.2	102.8	103.3	1.3	1.6	0.5	Phra Nakhon Si Ayutthaya
อ่างทอง	103.5	105.0	105.6	105.6	1.5	0.5	0.1	Ang Thong
ลพบุรี	100.5	100.8	101.5	101.9	0.3	0.7	0.4	Lop Buri
สิงห์บุรี	100.6	102.3	103.0	103.3	1.6	0.8	0.3	Sing Buri
ชัยนาท	99.1	101.8	102.1	102.0	2.8	0.3	-0.1	Chai Nat
สระบุรี	100.6	100.4	101.4	101.3	-0.2	0.9	-0.1	Saraburi
ชลบุรี	101.0	102.5	104.1	104.5	1.5	1.6	0.3	Chon Buri
ระยอง	99.7	100.1	101.6	102.1	0.5	1.5	0.5	Rayong
จันทบุรี	100.3	101.6	102.7	103.0	1.3	1.0	0.3	Chanthaburi
ตราด	100.9	103.3	105.3	105.7	2.4	1.9	0.4	Trat
ฉะเชิงเทรา	99.9	101.0	101.7	102.0	1.2	0.7	0.3	Chachoengsao
ปราจีนบุรี	99.8	101.6	103.2	103.7	1.7	1.6	0.5	Prachin Buri
นครนายก	99.8	101.2	101.6	101.4	1.5	0.3	-0.1	Nakhon Nayok
สระแก้ว	100.5	100.7	101.4	102.8	0.2	0.6	1.4	Sa Kaeo
ราชบุรี	100.2	100.9	102.0	104.0	0.7	1.1	2.0	Ratchaburi
กาญจนบุรี	101.2	100.7	100.9	103.1	-0.5	0.2	2.2	Kanchanaburi
สุพรรณบุรี	101.2	100.6	100.6	101.6	-0.6	-	1.0	Suphan Buri
นครปฐม	99.8	101.1	102.0	102.7	1.3	0.8	0.8	Nakhon Pathom
สมุทรสาคร	100.2	101.3	102.1	103.2	1.1	0.8	1.1	Samut Sakhon
สมุทรสงคราม	102.1	102.0	104.4	105.8	-0.1	2.3	1.4	Samut Songkhram
เพชรบุรี	100.6	101.2	101.6	103.6	0.7	0.4	2.0	Phetchaburi
ประจวบคีรีขันธ์	100.7	101.5	102.1	104.1	0.9	0.6	1.9	Prachuap Khiri Khan

ที่มา: สำนักงานนโยบายและยุทธศาสตร์การค้า กระทรวงพาณิชย์

Source: Trade Policy and Strategy Office, Ministry of Commerce

สถิติขนส่ง และโลจิสติกส์

Transport and Logistics Statistics

ตาราง 15.1 รถจดทะเบียน (สะสม) ตามพระราชบัญญัติรถยนต์ พ.ศ. 2522 จำแนกตามประเภทรถ พ.ศ. 2558 - 2562

Table 15.1 Vehicle (Accumulate) Registered Under Motor Vehicle Act B.E. 1979 by Type of Vehicle: 2015 - 2019

ประเภทรถ	2558 (2015)	2559 (2016)	2560 (2017)	2561 (2018)	2562 (2019)	Type of vehicle
รวมยอด	376,453	379,265	381,612	388,738	391,978	Total
รถยนต์นั่งส่วนบุคคลไม่เกิน 7 คน	52,083	55,850	59,597	64,476	69,021	Sedan (not more than 7 passengers)
รถยนต์นั่งส่วนบุคคลเกิน 7 คน	2,952	2,868	2,794	2,719	2,630	Microbus & passenger van
รถยนต์บรรทุกส่วนบุคคล	74,108	74,429	75,696	77,262	78,429	Van & pick up
รถยนต์สามล้อส่วนบุคคล	3	4	3	4	5	Motortricycle
รถยนต์รับจ้างระหว่างจังหวัด	-	-	-	-	-	Interprovincial taxi
รถยนต์รับจ้างบรรทุกคนโดยสารไม่เกิน 7 คน	-	-	-	-	-	Urban taxi
รถยนต์สี่ล้อเล็กรับจ้าง	-	-	-	-	-	Fixed route taxi
รถยนต์รับจ้างสามล้อ	13	13	13	13	13	Motortricycle taxi (tuk tuk)
รถยนต์บริการธุรกิจ	-	-	-	-	-	Hotel taxi
รถยนต์บริการทัศนอาจร	-	-	-	-	-	Tour taxi
รถยนต์บริการให้เช่า	-	-	-	-	-	Car for hire
รถจักรยานยนต์	241,227	239,214	236,662	237,298	234,604	Motorcycle
รถแทรกเตอร์	6,014	5,894	5,901	6,117	6,484	Tractor
รถบดถนน	85	89	93	99	103	Road roller
รถใช้งานเกษตรกรรม	27	27	27	27	27	Farm vehicle
รถพ่วง	27	28	32	31	31	Automobile trailer
รถจักรยานยนต์สาธารณะ	914	849	794	692	631	Public motorcycle

ที่มา: สำนักงานขนส่งจังหวัดกาญจนบุรี

Source: Kanchanaburi Provincial Transport Office

ตาราง 15.2 รถจดทะเบียนใหม่ ตามพระราชบัญญัติรถยนต์ พ.ศ. 2522 จำแนกตามประเภทรถ พ.ศ. 2558 - 2562

Table 15.2 New Vehicle Registered Under Motor Vehicle Act B.E. 1979 by Type of Vehicle: 2015 - 2019

ประเภทรถ	2558 (2015)	2559 (2016)	2560 (2017)	2561 (2018)	2562 (2019)	Type of vehicle
รวมยอด	22,021	22,088	21,634	21,311	20,171	Total
รถยนต์นั่งส่วนบุคคลไม่เกิน 7 คน	3,551	4,072	4,146	4,784	4,595	Sedan (not more than 7 passengers)
รถยนต์นั่งส่วนบุคคลเกิน 7 คน	55	45	48	54	74	Microbus & passenger van
รถยนต์บรรทุกส่วนบุคคล	2,913	2,183	2,386	2,309	2,367	Van & pick up
รถยนต์สามล้อส่วนบุคคล	-	-	-	-	1	Motortricycle
รถยนต์รับจ้างระหว่างจังหวัด	-	-	-	-	-	Interprovincial taxi
รถยนต์รับจ้างบรรทุกคนโดยสารไม่เกิน 7 คน	-	-	-	-	-	Urban taxi
รถยนต์สี่ล้อเล็กรับจ้าง	-	-	-	-	-	Fixed route taxi
รถยนต์รับจ้างสามล้อ	2	1	-	-	-	Motortricycle taxi (tuk tuk)
รถยนต์บริการธุรกิจ	-	-	-	-	-	Hotel taxi
รถยนต์บริการทัศนอาจร	-	-	-	-	-	Tour taxi
รถยนต์บริการให้เช่า	-	-	-	-	-	Car for hire
รถจักรยานยนต์	14,893	15,382	14,576	13,579	12,373	Motorcycle
รถแทรกเตอร์	592	387	465	576	753	Tractor
รถบดถนน	5	9	4	3	4	Road roller
รถใช้งานเกษตรกรรม	-	-	-	-	-	Farm vehicle
รถพ่วง	4	4	4	-	-	Automobile trailer
รถจักรยานยนต์สาธารณะ	6	4	5	6	4	Public motorcycle

ที่มา: สำนักงานขนส่งจังหวัดกาญจนบุรี

Source: Kanchanaburi Provincial Transport Office

ตาราง 15.3 รถจดทะเบียน (สะสม) และรถจดทะเบียนใหม่ ตามพระราชบัญญัติการขนส่งทางบก พ.ศ. 2522 จำแนกตามประเภทรถ พ.ศ. 2558 - 2562

Table 15.3 Vehicle (Accumulate) and New Vehicle Registered Under Land Transport Act B.E. 1979 by Type of Vehicle: 2015 - 2019

ประเภทรถ	2558 (2015)	2559 (2016)	2560 (2017)	2561 (2018)	2562 (2019)	Type of vehicle
รถจดทะเบียน (สะสม) (vehicle registered (accumulate))						
รวมยอด	18,066	18,332	18,869	19,440	19,909	Total
รถโดยสาร	1,167	1,169	1,182	1,170	1,196	Bus
ประจำทาง	863	856	848	819	812	Fixed route bus
ไม่ประจำทาง	194	208	230	250	275	Non-fixed route bus
ส่วนบุคคล	110	105	104	101	109	Private bus
รถบรรทุก	16,895	17,159	17,684	18,267	18,710	Truck
ไม่ประจำทาง	2,601	2,899	3,279	3,585	3,975	Non-fixed route truck
ส่วนบุคคล	14,294	14,260	14,405	14,682	14,735	Private truck
รถขนาดเล็ก	4	4	3	3	3	Small rural bus
รถจดทะเบียนใหม่ (new vehicle registered)						
รวมยอด	975	693	783	912	992	Total
รถโดยสาร	75	50	49	45	73	Bus
ประจำทาง	31	28	16	16	30	Fixed route bus
ไม่ประจำทาง	43	19	30	29	37	Non-fixed route bus
ส่วนบุคคล	1	3	3	-	6	Private bus
รถบรรทุก	900	643	734	867	919	Truck
ไม่ประจำทาง	261	197	304	344	475	Non-fixed route truck
ส่วนบุคคล	639	446	430	523	444	Private truck
รถขนาดเล็ก	-	-	-	-	-	Small rural bus

ที่มา: สำนักงานขนส่งจังหวัดกาญจนบุรี

Source: Kanchanaburi Provincial Transport Office

ตาราง 15.4 ผู้โดยสาร และรายได้จากการโดยสารรถไฟ จำแนกตามชั้นการโดยสาร และสถานี เป็นรายอำเภอ ปี พ.ศ. 2561

Table 15.4 Railway Passenger and Passenger Revenue Classified by Category, Station and District: 2018

อำเภอ และสถานี	ผู้โดยสาร Number of passenger											รายได้จากการโดยสาร (บาท) Passenger revenue (Baht)			District and station
	รวมยอด Total	ชั้นหนึ่ง First class			ชั้นสอง Second class			ชั้นสาม Third class				รวม Total	ค่าโดยสาร Fares	อื่น ๆ Others	
		รวม Total	ไปอย่าง เดียว One- way	ไปกลับ Round trip	รวม Total	ไปอย่าง เดียว One- way	ไปกลับ Round trip	รวม Total	ไปอย่าง เดียว One- way	ไปกลับ Round trip	รายเดือน Com- muter				
รวมยอด	419,424	-	-	-	9,919	-	9,919	409,505	355,287	32,743	21,475	15,376,666.00	14,425,838.00	950,828.00	Total
ลูกแก	6,812	-	-	-	-	-	-	6,812	4,869	866	1,077	96,352.00	95,272.00	1,080.00	Luk Kae
ท่าเรือน้อย	14,990	-	-	-	-	-	-	14,990	13,636	574	780	246,720.00	244,350.00	2,370.00	Tha Ruea Noi
ที่หยุดรถท่าม่วง	466	-	-	-	-	-	-	466	280	186	-	3,418.00	3,418.00	-	Unmanned station Tha Muang
กาญจนบุรี	121,948	-	-	-	6	-	6	121,942	119,353	1,310	1,279	6,003,284.00	5,649,766.00	353,518.00	Kanchanaburi
ป้ายหยุดรถสะพานแควใหญ่	82,650	-	-	-	-	-	-	82,650	82,305	181	164	2,352,349.00	2,352,349.00	-	Halt Khwae Yai Bridge
ที่หยุดรถวังลาน	1	-	-	-	-	-	-	1	-	1	-	15.00	15.00	-	Unmanned station Wang Lan
ที่หยุดรถนากาญจน์	3	-	-	-	-	-	-	3	3	-	-	30.00	30.00	-	Unmanned station Na Kan
วังเย็น	9,923	-	-	-	-	-	-	9,923	8,164	1,337	422	241,650.00	241,110.00	540.00	Wang Yen
ที่หยุดรถวังตะเคียน	92	-	-	-	-	-	-	92	1	-	91	339.00	339.00	-	Unmanned station Wang Takhian
ที่หยุดรถบ้านเก่า	710	-	-	-	-	-	-	710	10	562	138	4,633.00	4,633.00	-	Unmanned station Ban Kao
ที่หยุดรถท่าตาเสือ	1	-	-	-	-	-	-	1	1	-	-	14.00	14.00	-	Unmanned station Tha Ta Suea
ท่ากิเลน	33,643	-	-	-	-	-	-	33,643	19,517	62	14,064	1,308,654.00	784,454.00	524,200.00	Tha Kilen
ที่หยุดรถวังสิงห์	96	-	-	-	-	-	-	96	-	-	96	144.00	144.00	-	Unmanned station Wang Sing
ที่หยุดรถลุ่มสุ่ม	495	-	-	-	-	-	-	495	43	428	24	1,460.00	1,460.00	-	Unmanned station Lum Sum
ป้ายหยุดรถสะพานถ้ำกระแซ	6,628	-	-	-	21	-	21	6,607	4,109	1,898	600	88,817.00	88,537.00	280.00	Halt Tham Krasae Bridge
วังโพ	33,412	-	-	-	-	-	-	33,412	31,676	731	1,005	1,597,123.00	1,595,413.00	1,710.00	Wang Pho
ที่หยุดรถเกาะหมามงคล	44	-	-	-	-	-	-	44	6	14	24	960.00	960.00	-	Unmanned station Ko Maha Mongkhon
น้ำตก	107,510	-	-	-	9,892	-	9,892	97,618	71,314	24,593	1,711	3,430,704.00	3,363,574.00	67,130.00	Nam Tok

ที่มา: การรถไฟแห่งประเทศไทย

Source: The State Railway of Thailand

ตาราง 15.5 ปริมาณ และรายได้จากการบรรทุกโดยสารทางรถไฟ จำแนกตามสถานี เป็นรายอำเภอ พ.ศ. 2562

Table 15.5 Quantity and Freight Revenue of Railway by District and Station: 2019

อำเภอ และสถานี	ระยะทางจากสถานี กรุงเทพฯ (กม.) The distance from Bangkok station (Km.)	ปริมาณสินค้าที่บรรทุก (ตัน) Quantity goods carried (Ton)			รายได้จากการบรรทุก (บาท) Freight revenue (Baht)				District and station
		รวม Total	สินค้าเหมาคัน Carload	สินค้าหีบห่อ Package	รวม Total	สินค้าเหมาคัน Carload	สินค้าหีบห่อ Package	อื่น ๆ Others	
รวมยอด		21,493.32	21,490.00	3.32	4,495,120.00	3,481,660.00	7,820.00	1,005,640.00	Total
ลูกแก	77.43	0.01	-	0.01	90.00	-	60.00	30.00	Luk Kae
ท่าเรือน้อย	89.77	16,352.33	16,352.00	0.33	3,063,096.00	2,418,865.00	1,100.00	643,131.00	Tha Ruea Noi
ที่หยุดรถท่าม่วง	100.02	5,138.00	5,138.00	-	1,421,942.00	1,062,795.00	-	359,147.00	Unmanned station Tha Muang
กาญจนบุรี	117.04	1.46	-	1.46	5,760.00	-	3,840.00	1,920.00	Kanchanaburi
วังเย็น	140.15	0.78	-	0.78	1,863.00	-	1,242.00	621.00	Wang Yen
ท่ากิโล	161.95	0.10	-	0.10	180.00	-	120.00	60.00	Tha Kilen
วังโพ	178.10	0.63	-	0.63	2,039.00	-	1,358.00	681.00	Wang Pho
น้ำตก	194.25	0.02	-	0.02	150.00	-	100.00	50.00	Nam Tok

หมายเหตุ: สินค้าเหมาคันรวมสัตว์มีชีวิต

ที่มา: การรถไฟแห่งประเทศไทย

Note: Carload included livestock.

Source: The State Railway of Thailand

ตาราง 15.6 อุบัติเหตุการจราจรทางบก และความเสียหาย พ.ศ. 2558 - 2562

Table 15.6 Road Traffic Accident Casualty and Property Damaged: 2015 - 2019

อุบัติเหตุการจราจรทางบก	2558 (2015)	2559 (2016)	2560 (2017)	2561 (2018)	2562 (2019)	Road traffic accidents
รับแจ้งอุบัติเหตุ (คดี)	527	495	561	432	490	Number of reported accident (case)
จำนวนคนตายและบาดเจ็บ (ราย)						Number of casualty (person)
- ตาย	133	110	95	138	133	- Dead
- บาดเจ็บ	148	38	20	326	422	- Injured
ทรัพย์สินเสียหาย (บาท)	2,436,153	858,640	708,700	66,000		- Property damaged (baht)
สาเหตุที่เกิดอุบัติเหตุ						Accident case
- ขับรถเร็วเกินอัตราที่กำหนด	69	53	81	19	19	- Exceeding speed limit
- ตัดหน้าระยะกระชั้นชิด	89	99	103	80	92	- Dangerous lane changing
- ผ่าฝืนป้ายหยุด	-	-	-	-	-	- Violation of stop sign
- ผ่าฝืนสัญญาณไฟจราจร	10	3	9	3	-	- Violation of traffic lights or signals
- ไม่ให้สัญญาณจอด/ชลอ/เลี้ยว	9	7	12	-	-	- No direction signals
- บรรทุกเกินพิกัด	-	-	-	-	-	- Cargo overload
- ขับรถไม่ชำนาญ	22	11	29	26	61	- Inexperience or new driver
- อุปกรณ์ชำรุด	71	5	5	9	5	- Equipment failure
- เมาสุรา	1	7	6	12	6	- Drunk driver
- หลับใน	9	9	9	7	11	- Falling asleep at the wheel
- อื่นๆ	322	134	129	136	52	- Others

ที่มา: ตำรวจภูธรจังหวัดกาญจนบุรี

Source: Kanchanaburi Provincial Police

สถิติเทคโนโลยีสารสนเทศและการสื่อสาร

Information Communication and Technology Statistics

ตาราง 16.1 บริการไปรษณีย์ เป็นรายอำเภอ ปีงบประมาณ 2561 - 2562

Table 16.1 Postal Services by District: Fiscal Years 2018 - 2019

อำเภอ	2561 (2018)			2562 (2019)			District		
	ที่ทำการไปรษณีย์ Post office	ไปรษณีย์ภัณฑ์ธรรมดา Postal ordinary	พัสดุไปรษณีย์ Postal parcel	บริการพิเศษ Special service	ที่ทำการไปรษณีย์ Post office	ไปรษณีย์ภัณฑ์ธรรมดา Postal ordinary		พัสดุไปรษณีย์ Postal parcel	บริการพิเศษ Special service
รวมยอด	16	3,634,057	64,846	1,850,528	16	3,014,364	52,757	2,507,380	Total
อำเภอเมืองกาญจนบุรี	2	706,055	21,720	502,336	2	1,414,886	19,435	1,204,920	Mueang Kanchanaburi District
อำเภอไทรโยค	1	142,969	3,629	92,070	1	73,793	2,230	84,194	Sai Yok District
อำเภอบ่อพลอย	1	164,354	2,958	114,788	1	168,885	2,825	108,325	Bo Phloi District
อำเภอศรีสวัสดิ์	1	48,518	660	40,022	1	32,165	497	32,097	Si Sawat District
อำเภoth่ามะกา	3	1,880,885	13,930	559,657	3	763,286	6,850	462,575	Tha Maka District
อำเภoth่าม่วง	1	79,730	2,350	39,989	1	114,079	4,634	162,101	Tha Muang District
อำเภอทองผาภูมิ	1	50,556	2,522	69,269	1	45,123	1,683	60,099	Thong Pha Phum District
อำเภอสังขละบุรี	1	35,438	2,938	47,777	1	7,448	1,390	46,117	Sangkhla Buri District
อำเภอพนมทวน	2	352,732	4,901	172,351	2	241,085	4,760	154,266	Phanom Thuan District
อำเภอเลาขวัญ	1	44,166	3,594	68,320	1	33,350	2,287	62,702	Lao Khwan District
อำเภอด่านมะขามเตี้ย	1	86,030	2,187	52,399	1	86,664	3,329	54,729	Dan Makham Tia District
อำเภอหนองปรือ	1	42,624	3,457	91,550	1	33,600	2,837	75,255	Nong Prue District

หมายเหตุ: ไม่รวมที่ทำการไปรษณีย์อนุญาต

ที่มา: บริษัท ไปรษณีย์ไทย จำกัด

Note: Excluding licensed post offices.

Source: Thailand Post Co.,Ltd.

ตาราง 16.2 ประชากรอายุ 6 ปีขึ้นไป จำแนกตามการใช้คอมพิวเตอร์ อินเทอร์เน็ต และโทรศัพท์มือถือ พ.ศ. 2559 - 2561

Table 16.2 Population Aged 6 Years and Over Access to Computer, Internet and Mobile Phone: 2016 - 2018

(คน Person)

การใช้เทคโนโลยีสารสนเทศ และการสื่อสาร	จำนวน Number			ร้อยละ Percent			Information and communication technology devices
	2559 (2016)	2560 (2017)	2561 (2018)	2559 (2016)	2560 (2017)	2561 (2018)	
การใช้คอมพิวเตอร์	742,291	742,570	742,549	100.0	100.0	100.0	Computer using
ใช้	156,486	159,061	149,388	21.1	21.4	20.1	Used
ไม่ใช่	585,805	583,509	593,161	78.9	78.6	79.9	Do not use
การใช้อินเทอร์เน็ต	742,291	742,570	742,549	100.0	100.0	100.0	Internet using
ใช้	287,167	329,855	360,077	38.7	44.4	48.5	Used
ไม่ใช่	455,124	412,715	382,472	61.3	55.6	51.5	Do not use
การใช้โทรศัพท์มือถือ	742,291	742,570	742,549	100.0	100.0	100.0	Mobile using
ใช้	576,992	606,860	623,892	77.7	81.7	84.0	Used
ไม่ใช่	165,299	135,710	118,657	22.3	18.3	16.0	Do not use

ที่มา: สำรวการมีการใช้เทคโนโลยีสารสนเทศและการสื่อสารในครัวเรือน พ.ศ. 2559 - 2561
สำนักงานสถิติแห่งชาติ

Source: The 2016 - 2018 Information and Communication Technology Survey on Household,
National Statistical Office

ตาราง 16.3 ครัวเรือนที่มีอุปกรณ์ เครื่องมือเทคโนโลยีสารสนเทศและการสื่อสาร เป็นรายจังหวัด ภาคกลาง พ.ศ. 2561

Table 16.3 Households with Information and Communication Technology Devices by Province of Central Region: 2018

จังหวัด Province	ครัวเรือนที่มีอุปกรณ์/เทคโนโลยีสารสนเทศและการสื่อสาร Households with information and communication technology devices								
	โทรศัพท์ Telephone		โทรสาร Fax		คอมพิวเตอร์ ^{1/} Computer		การเชื่อมต่ออินเทอร์เน็ต Connect to internet		
	มี Have	ไม่มี None	มี Have	ไม่มี None	มี Have	ไม่มี None	เชื่อมต่อ Connect	ไม่เชื่อมต่อ None	
ภาคกลาง	436,471	6,075,739	49,945	6,462,265	1,341,052	5,171,158	4,814,032	1,698,178	Central Region
ในเขตเทศบาล	311,206	2,836,171	36,987	3,110,390	746,513	2,400,864	2,418,264	729,113	Municipal area
นอกเขตเทศบาล	125,265	3,239,568	12,958	3,351,875	594,539	2,770,294	2,395,767	969,066	Non-municipal area
สมุทรปราการ	121,739	618,536	12,515	727,760	177,656	562,619	617,093	123,182	Samut Prakan
นนทบุรี	118,682	425,429	15,132	528,979	190,036	354,075	455,096	89,015	Nonthaburi
ปทุมธานี	49,897	455,374	5,903	499,368	177,965	327,306	449,460	55,811	Pathum Thani
พระนครศรีอยุธยา	9,090	263,345	845	271,590	61,947	210,488	218,758	53,677	Phra Nakhon Si Ayutthaya
อ่างทอง	1,886	80,885	64	82,707	14,671	68,100	53,028	29,743	Ang Thong
ลพบุรี	5,200	241,249	412	246,037	30,015	216,434	144,553	101,896	Lop Buri
สิงห์บุรี	562	66,715	183	67,094	15,179	52,098	42,625	24,652	Sing Buri
ชัยนาท	3,306	101,557	900	103,963	19,128	85,735	60,086	44,777	Chai Nat
สระบุรี	9,256	215,971	1,282	223,945	46,049	179,178	176,097	49,130	Saraburi
ชลบุรี	2,884	607,518	606	609,796	80,585	529,817	503,415	106,987	Chon Buri
ระยอง	12,581	310,395	1,787	321,189	55,027	267,949	256,484	66,492	Rayong
จันทบุรี	7,582	167,047	169	174,460	41,714	132,915	122,145	52,484	Chanthaburi
ตราด	3,004	93,821	207	96,618	14,782	82,043	70,427	26,398	Trat
ฉะเชิงเทรา	3,383	240,351	498	243,236	32,248	211,486	172,396	71,338	Chachoengsao
ปราจีนบุรี	8,627	209,351	728	217,250	27,966	190,012	144,647	73,331	Prachin Buri
นครนายก	2,147	87,184	75	89,257	13,721	75,610	57,600	31,731	Nakhon Nayok

ตาราง 16.3 ครัวเรือนที่มีอุปกรณ์ เครื่องมือเทคโนโลยีสารสนเทศและการสื่อสาร เป็นรายจังหวัด ภาคกลาง พ.ศ. 2561 (ต่อ)

Table 16.3 Households with Information and Communication Technology Devices by Province of Central Region: 2018 (Cont.)

จังหวัด	ครัวเรือนที่มีอุปกรณ์/เทคโนโลยีสารสนเทศและการสื่อสาร Households with information and communication technology devices								Province
	โทรศัพท์ Telephone		โทรสาร Fax		คอมพิวเตอร์ ^{1/} Computer		การเชื่อมต่ออินเทอร์เน็ต Connect to internet		
	มี Have	ไม่มี None	มี Have	ไม่มี None	มี Have	ไม่มี None	เชื่อมต่อ Connect	ไม่เชื่อมต่อ None	
สระแก้ว	2,894	191,173	825	193,242	27,158	166,909	113,962	80,105	Sa Kaeo
ราชบุรี	12,999	229,430	1,255	241,174	52,608	189,821	172,783	69,646	Ratchaburi
กาญจนบุรี	7,912	231,920	1,333	238,499	31,516	208,317	139,089	100,743	Kanchanaburi
สุพรรณบุรี	7,368	258,136	1,530	263,974	35,620	229,884	142,690	122,814	Suphan Buri
นครปฐม	7,934	327,588	982	334,540	75,345	260,177	235,231	100,291	Nakhon Pathom
สมุทรสาคร	19,337	311,917	1,774	329,480	52,980	278,274	225,521	105,733	Samut Sakhon
สมุทรสงคราม	3,257	56,582	193	59,646	11,621	48,218	40,786	19,053	Samut Songkhram
เพชรบุรี	9,548	140,475	167	149,856	27,630	122,393	101,149	48,874	Phetchaburi
ประจวบคีรีขันธ์	5,395	143,791	580	148,606	27,886	121,300	98,910	50,276	Prachuap Khiri Khan

1/ รวมคอมพิวเตอร์แบบตั้งโต๊ะ แบบกระเป๋าหิ้ว แท็บเล็ต

1/ Including Personal computer Notebook Tablet

ที่มา: สำรองการมีผู้ใช้เทคโนโลยีสารสนเทศและการสื่อสารในครัวเรือน พ.ศ.2561
สำนักงานสถิติแห่งชาติ

Source: The 2018 Information and Communication Technology Survey on Household,
National Statistical Office

สถิติการท่องเที่ยวและการกีฬา

Tourism and Sports Statistics

ตาราง 17.1 สถานพักแรม ห้องพัก ผู้เยี่ยมเยือน และรายได้จากการท่องเที่ยว เป็นรายจังหวัด ภาคกลาง พ.ศ. 2561

Table 17.1 Accommodation, Room, Visitor and Tourism Receipt by Province of Central Region: 2018

จังหวัด	ห้องพัก (ห้อง) Room	ผู้เยี่ยมเยือน (Visitor)		รายได้จากการ ท่องเที่ยว (ล้านบาท) Tourism receipt (Mil. baht)	Provincial
		นักท่องเที่ยว Tourist	นักท่องเที่ยว Excursionist		
ภาคกลาง	195,561	53,835,233	52,724,181	524,662.87	Central Region
สมุทรปราการ	4,380	1,037,246	2,336,393	6,611.44	Samut Prakan
นนทบุรี	3,177	962,260	1,701,765	4,356.97	Nonthaburi
ปทุมธานี	2,702	679,015	1,419,329	3,391.23	Pathum Thani
พระนครศรีอยุธยา	5,372	1,723,710	6,625,903	19,016.22	Phra Nakhon Si Ayutthaya
อ่างทอง	498	285,797	530,835	993.54	Ang Thong
ลพบุรี	2,085	1,115,751	2,338,876	5,574.02	Lop Buri
สิงห์บุรี	617	201,464	351,532	833.11	Sing Buri
ชัยนาท	927	378,126	472,713	1,321.59	Chai Nat
สระบุรี	3,260	1,464,136	2,892,140	6,758.74	Saraburi
ชลบุรี	66,532	15,521,103	2,690,436	264,543.05	Chon Buri
ระยอง	15,185	4,885,274	2,876,388	36,858.05	Rayong
จันทบุรี	6,227	1,787,728	680,486	8,520.18	Chanthaburi
ตราด	11,366	2,071,961	106,743	19,295.58	Trat
ฉะเชิงเทรา	1,506	558,890	2,849,683	4,994.01	Chachoengsao
ปราจีนบุรี	3,069	1,016,535	651,274	5,058.21	Prachin Buri
นครนายก	5,494	1,799,094	1,233,759	7,461.55	Nakhon Nayok
สระแก้ว	2,996	951,551	1,301,055	6,833.06	Sa Kaeo
ราชบุรี	5,051	1,000,457	1,249,411	4,251.84	Ratchaburi
กาญจนบุรี	16,451	3,615,805	5,845,809	26,796.40	Kanchanaburi
สุพรรณบุรี	4,119	1,067,446	2,263,801	5,687.87	Suphan Buri
นครปฐม	4,348	1,413,480	2,763,806	6,135.99	Nakhon Pathom
สมุทรสาคร	2,003	786,698	770,706	2,630.26	Samut Sakhon
สมุทรสงคราม	2,650	797,804	1,250,917	3,018.70	Samut Songkhram
เพชรบุรี	11,096	4,208,356	4,856,440	31,574.46	Phetchaburi
ประจวบคีรีขันธ์	14,450	4,505,546	2,663,981	42,146.80	Prachuap Khiri Khan

ที่มา: สำนักงานปลัดกระทรวง กระทรวงการท่องเที่ยวและกีฬา

Source: Office of the Permanent Secretary, Ministry of Tourism and Sports

ตาราง 17.2 สถิติการท่องเที่ยวของจังหวัดกาญจนบุรี พ.ศ. 2559 - 2561

Table 17.2 Kanchanaburi Tourism Statistics: 2016 - 2018

รายการ	2559 (2016)	2560 (2017)	2561 (2018)	อัตราการเปลี่ยนแปลง		Item
				Percentage change (%)		
				2560 (2017)	2561 (2018)	
จำนวนห้อง (ห้อง)	14,931	16,324	16,451	9.3	0.8	Number of room in accommodation (room)
จำนวนผู้เยี่ยมชม	8,132,468	8,872,542	9,461,614	9.1	6.6	Number of visitor
ชาวไทย	7,709,075	8,408,753	8,973,388	9.1	6.7	Thai
ชาวต่างประเทศ	423,393	463,789	488,226	9.5	5.3	Foreigner
จำนวนนักท่องเที่ยว ^{1/}	3,101,452	3,447,736	3,615,805	11.2	4.9	Number of tourist ^{1/}
ชาวไทย	2,923,161	3,251,572	3,412,563	11.2	5.0	Thai
ชาวต่างประเทศ	178,291	196,164	203,242	10.0	3.6	Foreigner
จำนวนนักท่องเที่ยว ^{2/}	5,031,016	5,424,806	5,845,809	7.8	7.8	Number of excursionist ^{2/}
ชาวไทย	4,785,914	5,157,181	5,560,825	7.8	7.8	Thai
ชาวต่างประเทศ	245,102	267,625	284,984	9.2	6.5	Foreigner
ระยะเวลาพำนักเฉลี่ยของนักท่องเที่ยว (วัน)	2.33	2.34	2.29	0.4	-2.1	Average length of stay (Day)
ชาวไทย	2.31	2.31	2.26	0.0	-2.2	Thai
ชาวต่างประเทศ	2.79	2.84	2.84	1.8	0.0	Foreigner
ค่าใช้จ่ายเฉลี่ย (บาท/คน/วัน)						Average expenditure (Baht/Person/Day)
ผู้เยี่ยมชม	1,692.87	1,811.37	1,895.70	7.0	4.7	Visitors
ชาวไทย	1,656.28	1,769.47	1,852.36	6.8	4.7	Thai
ชาวต่างประเทศ	2,176.76	2,455.00	2,562.77	12.8	4.4	Foreigner
นักท่องเที่ยว	1,988.71	2,130.48	2,239.36	7.1	5.1	Tourist
ชาวไทย	1,941.00	2,076.38	2,182.34	7.0	5.1	Thai
ชาวต่างประเทศ	2,636.29	2,859.85	3,001.01	8.5	4.9	Foreigner

ตาราง 17.2 สถิติการท่องเที่ยวของจังหวัดกาญจนบุรี พ.ศ. 2559 - 2561 (ต่อ)

Table 17.2 Kanchanaburi Tourism Statistics: 2016 - 2018 (Cont.)

รายการ	2559 (2016)	2560 (2017)	2561 (2018)	อัตราการเปลี่ยนแปลง		Item
				Percentage change (%)		
				2560 (2017)	2561 (2018)	
นักท่องเที่ยว	1,266.55	1,336.74	1,408.39	5.5	5.4	Excursionist
ชาวไทย	1,254.52	1,322.44	1,394.70	5.4	5.5	Thai
ชาวต่างประเทศ	1,501.34	1,612.23	1,675.18	7.4	3.9	Foreigner
รายได้จากการท่องเที่ยว (ล้านบาท)						Tourism receipt (Million baht)
ผู้เยี่ยมเยือน	20,790.02	24,440.78	26,796.40	17.6	9.6	Visitors
ชาวไทย	19,110.67	22,416.07	24,586.80	17.3	9.7	Thai
ชาวต่างประเทศ	1,679.35	2,024.71	2,209.60	20.6	9.1	Foreigner

1/ นักท่องเที่ยว หมายถึง ผู้ที่เดินทางไปเยือนจังหวัดนั้น โดยวัตถุประสงค์ต่างๆ
ที่ไม่ใช่การทำงานประจำ การศึกษา และไม่ใช่คนท้องถิ่นที่มีภูมิลำเนา
หรือศึกษาอยู่ที่จังหวัดนั้น ทั้งนี้ต้องพักค้างคืนอย่างน้อย 1 คืน

2/ นักทัศนาจร หมายถึง ผู้เยี่ยมเยือนที่ไม่พักค้างคืน

ที่มา: สำนักงานปลัดกระทรวง กระทรวงการท่องเที่ยวและกีฬา

1/ Tourist: These who visit to province on their own any seasons excepting work,
education and these who are not the person living
or education in the province must stay at least one night.

2/ Excursionist: The visitors who do not stay overnight in the province

Source: Office of the Permanent Secretary, Ministry of Tourism and Sports

สถิติการเงิน การธนาคาร และการประกันภัย

Finance, Banking and Insurance Statistics

ตาราง 18.1 เงินรับฝาก และเงินให้สินเชื่อของธนาคารพาณิชย์ เป็นรายจังหวัด ภาค กลาง พ.ศ. 2562

Table 18.1 Commercial Bank's Deposits and Loans Classified by Provinces of Central Region: 2019

(ล้านบาท Million Baht)

จังหวัด	จำนวน สำนักงาน Number of branches	เงินฝาก Deposits					สินเชื่อ Loans					Provincial
		รวม Total	จ่ายคืนเมื่อ ทวงถาม Demand deposit	ออมทรัพย์ Saving deposit	ประจำ Time deposit	เงินฝากอื่น ๆ Others	รวม Total	เงินเบิกเกินบัญชี Overdraft	เงินให้กู้ยืม Loans	ตั๋วเงิน Bills	อื่นๆ Others	
ภาคกลาง	2,103	3,083,281	112,050	1,953,598	1,016,197	1,435	2,118,924	267,707	1,610,997	239,461	760	Central Region
สมุทรปราการ	224	499,876	25,081	306,213	168,312	269	283,289	35,030	206,188	42,007	64	Samut Prakan
นนทบุรี	215	500,548	14,194	319,317	167,029	8	243,416	24,097	201,276	17,904	138	Nonthaburi
ปทุมธานี	175	283,110	10,941	181,961	90,171	37	188,316	23,127	144,887	20,174	127	Pathum Thani
พระนครศรีอยุธยา	95	119,112	3,258	70,738	44,205	910	84,796	8,926	67,192	8,668	9	Phra Nakhon Si Ayutthaya
อ่างทอง	17	16,170	263	10,349	5,558	0	9,376	2,070	5,295	2,007	5	Ang Thong
ลพบุรี	55	49,437	656	31,462	17,319	0	39,908	5,986	29,221	4,700	2	Lop Buri
สิงห์บุรี	15	15,552	263	9,193	6,096	0	9,675	1,975	3,856	3,845	0	Sing Buri
ชัยนาท	21	14,064	247	9,431	4,387	0	13,368	2,293	5,661	5,377	37	Chai Nat
สระบุรี	71	73,135	2,156	45,554	25,426	0	58,184	8,262	44,250	5,668	3	Saraburi
ชลบุรี	331	453,157	16,055	301,623	135,457	22	418,905	35,018	351,965	31,848	74	Chon Buri
ระยอง	108	151,521	8,438	107,314	35,745	24	157,455	16,040	127,423	13,956	36	Rayong
จันทบุรี	49	59,801	1,075	40,753	17,969	4	31,042	7,559	21,672	1,805	6	Chanthaburi
ตราด	24	18,315	322	12,224	5,768	0	8,722	2,439	5,818	460	6	Trat
ฉะเชิงเทรา	67	86,235	2,473	52,111	31,651	1	65,314	9,075	48,456	7,778	4	Chachoengsao
ปราจีนบุรี	42	37,465	1,018	26,652	9,795	0	33,458	3,971	27,608	1,876	2	Prachin Buri
นครนายก	19	19,955	392	11,713	7,850	0	8,479	1,588	6,066	825	0	Nakhon Nayok
สระแก้ว	38	23,514	835	17,945	4,704	30	17,477	3,516	11,184	2,775	1	Sa Kaeo
ราชบุรี	82	90,279	2,538	52,240	35,501	0	58,736	10,059	38,581	10,093	4	Ratchaburi
กาญจนบุรี	52	47,144	1,028	31,373	14,743	1	30,999	6,197	20,383	4,405	14	Kanchanaburi
สุพรรณบุรี	63	56,433	975	37,549	17,905	5	41,614	8,030	23,608	9,933	44	Suphan Buri
นครปฐม	123	202,488	7,793	119,590	75,097	8	126,650	18,635	92,600	15,400	15	Nakhon Pathom

ตาราง 18.1 เงินรับฝาก และเงินให้สินเชื่อของธนาคารพาณิชย์ เป็นรายจังหวัด ภาค กลาง พ.ศ. 2562 (ต่อ)

Table 18.1 Commercial Bank's Deposits and Loans Classified by Provinces of Central Region: 2019 (Cont.)

(ล้านบาท Million Baht)

จังหวัด	จำนวน สำนักงาน Number of branches	เงินฝาก Deposits					สินเชื่อ Loans					Provincial
		รวม Total	จ่ายคืนเมื่อ ทวงถาม Demand deposit	ออมทรัพย์ Saving deposit	ประจำ Time deposit	เงินฝากอื่น ๆ Others	รวม Total	เงินเบิกเกินบัญชี Overdraft	เงินให้กู้ยืม Loans	ตั๋วเงิน Bills	อื่นๆ Others	
สมุทรสาคร	96	160,889	9,586	90,279	60,909	117	116,391	20,114	73,230	22,940	107	Samut Sakhon
สมุทรสงคราม	15	19,774	311	11,987	7,476	0	9,785	2,382	5,998	1,351	54	Samut Songkhram
เพชรบุรี	41	31,815	684	20,815	10,315	1	23,810	4,372	17,242	2,193	3	Phetchaburi
ประจวบคีรีขันธ์	65	53,490	1,469	35,211	16,810	0	39,763	6,945	31,339	1,474	5	Prachuap Khiri Khan

ที่มา: ธนาคารแห่งประเทศไทย

Source: Bank of Thailand

ตาราง 18.2 เงินรับฝาก และเงินให้สินเชื่อของธนาคารพาณิชย์ พ.ศ. 2553 - 2562

Table 18.2 Commercial Bank's Deposits and Loans: 2010 - 2019

(ล้านบาท Million Baht)

ปี Year	จำนวน สำนักงาน Number of branches	เงินฝาก Deposits					สินเชื่อ Loans				
		รวม Total	จ่ายคืนเมื่อ ทวงถาม Demand deposit	ออมทรัพย์ Saving deposit	ประจำ Time deposit	เงินฝากอื่น ๆ Others	รวม Total	เงินเบิกเกินบัญชี Overdraft	เงินให้กู้ยืม Loan	ตั๋วเงิน Bills	อื่นๆ Others
2553 (2010)	42	28,420	599	14,588	13,232	0	16,983	4,208	9,869	2,904	1
2554 (2011)	45	30,839	717	16,413	13,709	0	19,365	4,624	10,972	3,741	27
2555 (2012)	45	36,601	908	20,416	15,277	0	21,725	5,419	12,970	3,311	25
2556 (2013)	50	38,193	1,127	20,998	16,053	15	26,448	6,080	15,853	4,489	25
2557 (2014)	56	40,118	1,366	22,147	15,783	821	27,870	6,419	16,406	5,021	24
2558 (2015)	56	41,543	967	24,661	15,577	337	29,461	6,411	17,552	5,497	1
2559 (2016)	56	42,406	962	27,019	14,425	1	30,005	6,423	18,403	5,179	1
2560 (2017)	51	44,479	1,135	28,666	14,677	1	30,347	6,362	18,980	5,004	1
2561 (2018)	52	45,403	992	30,336	14,075	1	30,564	6,520	19,600	4,442	1
2562 (2019)	52	47,144	1,028	31,373	14,743	1	30,999	6,197	20,383	4,405	14

ที่มา: ธนาคารแห่งประเทศไทย

Source: Bank of Thailand

ตาราง 18.3 สาขา เงินฝาก เงินถอน และเงินฝากคงเหลือของธนาคารออมสิน จำแนกตามประเภทบัญชี เป็นรายอำเภอ พ.ศ. 2562

Table 18.3 Branches, Deposits, Withdrawals and Deposit Outstandings of The Government Saving Bank by Type and District: 2019

(พันบาท Thousand Baht)

อำเภอ	จำนวน สำนักงาน Number of branches	ประเภทเพื่อเรียก Savings deposits			ประเภทประจำ Fixed deposits			District
		เงินฝาก Deposit	เงินถอน Withdrawal	เงินฝากคงเหลือ เมื่อสิ้นปี Deposit outstandings at the end of the year	เงินฝาก Deposit	เงินถอน Withdrawal	เงินฝากคงเหลือ เมื่อสิ้นปี Deposit outstandings at the end of the year	
รวมยอด	13	2,089,950	2,261,840	4,237,590	33,690	45,750	735,690	Total
อำเภอเมืองกาญจนบุรี	4	634,150	672,910	1,389,130	5,150	5,910	223,190	Mueang Kanchanaburi District
อำเภอไทรโยค	-	-	-	-	-	-	-	Sai Yok District
อำเภอบ่อพลอย	1	108,820	115,330	150,810	1,010	2,210	7,460	Bo Phloi District
อำเภอศรีสวัสดิ์	-	-	-	-	-	-	-	Si Sawat District
อำเภท่ามะกา	3	453,480	512,640	1,204,00	9,400	8,990	239,220	Tha Maka District
อำเภท่าม่วง	1	247,280	249,150	541,290	5,900	7,460	131,680	Tha Muang District
อำเภทองผาภูมิ	1	169,400	171,220	237,680	10,830	20,540	66,200	Thong Pha Phum District
อำเภสังขละบุรี	-	-	-	-	-	-	-	Sangkhla Buri District
อำเภพนมทวน	1	261,580	307,460	445,860	220	360	45,890	Phanom Thuan District
อำเภเลาขวัญ	-	-	-	-	-	-	-	Lao Khwan District
อำเภด่านมะขามเตี้ย	1	91,040	93,340	147,020	100	100	3,330	Dan Makham Tia District
อำเภหนองปรือ	-	-	-	-	-	-	-	Nong Prue District
อำเภห้วยกระเจา	1	124,200	139,800	121,790	1,080	190	18,710	Huai Krachao District

ที่มา: ธนาคารออมสินเขตกาญจนบุรี

Source: Government Saving Bank, Kanchanaburi Zonal Office

ตาราง 18.4 สหกรณ์ จำแนกตามประเภทสหกรณ์ เป็นรายอำเภอ พ.ศ. 2562

Table 18.4 Cooperatives by Type of Cooperatives and District: 2019

อำเภอ	รวม Total	สหกรณ์ภาคการเกษตร Agricultural co-operatives group			สหกรณ์นอกภาคการเกษตร Non agricultural co-operatives group				District
		การเกษตร Agricultural	ประมง Fisheries	นิคม Land settlement	ออมทรัพย์ Thrift and credit	สหกรณ์เครดิต ยูเนียน Credit Union	ร้านค้า Consumer	บริการ Service	
รวมยอด	86	44	-	4	19	4	3	12	Total
อำเภอเมืองกาญจนบุรี	38	15	-	-	14	2	3	4	Mueang Kanchanaburi District
อำเภอไทรโยค	3	2	-	-	-	-	-	1	Sai Yok District
อำเภอบ่อพลอย	3	3	-	-	-	-	-	-	Bo Phloi District
อำเภอศรีสวัสดิ์	1	1	-	-	-	-	-	-	Si Sawat District
อำเภoth่ามะกา	6	2	-	-	2	1	-	1	Tha Maka District
อำเภoth่าม่วง	10	6	-	-	2	-	-	2	Tha Muang District
อำเภอทองผาภูมิ	9	4	-	2	-	1	-	2	Thong Pha Phum District
อำเภอสังขละบุรี	3	-	-	2	-	-	-	1	Sangkhla Buri District
อำเภอพนมทวน	3	2	-	-	1	-	-	-	Phanom Thuan District
อำเภอเลาขวัญ	2	1	-	-	-	-	-	1	Lao Khwan District
อำเภอด่านมะขามเตี้ย	5	5	-	-	-	-	-	-	Dan Makhham Tia District
อำเภอหนองปรือ	1	1	-	-	-	-	-	-	Nong Prue District
อำเภอห้วยกระเจา	2	2	-	-	-	-	-	-	Huai Krachao District

ที่มา: สำนักงานสหกรณ์จังหวัดกาญจนบุรี

Source: Kanchanaburi Provincial Cooperative Office

ตาราง 18.5 สถิติการรับประกันชีวิต พ.ศ. 2552 - 2561

Table 18.5 Statistics of Life Insurance Business: 2009 - 2018

ปี Year	จำนวนกรมธรรม์ ที่มีผลบังคับ (ราย) Policies in force (Policies)	จำนวน เงินเอาประกันภัย (พันบาท) Sum Insured (Thousand Baht)	เบี้ยประกันภัย รับทั้งสิ้น (พันบาท) Premiums (Thousand Baht)	เงินที่จ่าย ตามกรมธรรม์ (พันบาท) Benefit Payment (Thousand Baht)
2552 (2009)	166,693	36,194,234	2,315,720	907,036
2553 (2010)	172,200	40,324,336	2,567,764	1,031,167
2554 (2011)	151,948	37,545,215	1,820,697	857,115
2555 (2012)	156,692	39,063,860	2,045,308	980,315
2556 (2013)	169,016	49,549,007	2,328,585	1,127,654
2557 (2014)	174,063	51,153,954	2,583,759	1,054,590
2558 (2015)	173,516	58,498,399	2,744,607	1,229,541
2559 (2016)	176,488	57,560,202	3,486,764	1,212,277
2560 (2017)	183,522	67,982,225	2,955,251	1,218,074
2561 (2018)	184,448	98,759,675	2,862,838	1,028,971

ที่มา: สำนักงานคณะกรรมการกำกับและส่งเสริมการประกอบธุรกิจประกันภัย

Source: Office of Insurance Commission

สถิติการคลัง

Fiscal Statistics

ตาราง 19.1 รายรับ และรายจ่ายจริงขององค์การบริหารส่วนจังหวัด เทศบาล และองค์การบริหารส่วนตำบล จำแนกตามประเภท ปีงบประมาณ 2561 - 2562

Table 19.1 Actual Revenue and Expenditure of Provincial Administrative Organization, Municipality and Subdistrict Administration Organization by Type: Fiscal Years 2018 - 2019

(พันบาท Thousand Baht)

ประเภท	2561 (2018)			2562 (2019)			Type
	องค์การบริหาร ส่วนจังหวัด Provincial Administration Organization	เทศบาล Municipality	องค์การบริหาร ส่วนตำบล Subdistrict Administration Organization	องค์การบริหาร ส่วนจังหวัด Provincial Administration Organization	เทศบาล Municipality	องค์การบริหาร ส่วนตำบล Subdistrict Administration Organization	
รายได้รวม	999,666.84	3,030,111.46	3,231,917.94	847,930.15	2,976,451.14	3,585,784.42	Total of Revenue
ภาษีอากร	558,565.89	1,515,358.17	1,487,583.38	550,170.10	1,453,600.35	1,545,165.17	Taxes and duties
ค่าธรรมเนียม ใบอนุญาตและค่าปรับ	2,794.10	41,471.58	22,289.65	3,451.43	45,884.26	17,319.76	Fees, License fees and fines
ทรัพย์สิน	5,832.11	32,825.29	20,886.49	6,587.52	30,178.40	19,179.57	Property
สาธารณูปโภค และการพาณิชย์	-	16,209.56	11,824.48	-	17,941.62	17,559.38	Public utilities and commerce
เบ็ดเตล็ด	1,943.63	9,328.89	5,496.92	4,467.89	9,321.29	14,465.96	Miscellaneous
เงินอุดหนุน	219,149.01	1,309,719.70	1,478,307.44	283,253.21	1,358,051.59	1,790,172.04	Subsidies
อื่น ๆ	211,382.10	105,198.27	205,529.58	-	61,473.62	181,922.53	Others
รายจ่ายรวม	633,587.07	2,443,473.82	2,373,609.45	722,362.04	2,436,956.40	2,701,677.37	Total of Expenditure
งบกลาง	70,729.00	495,667.31	588,874.52	91,597.00	535,700.37	633,043.18	Central fund
งบบุคลากร	131,596.09	812,756.48	669,559.97	138,497.17	783,955.14	663,212.80	Personnel
งบดำเนินงาน	231,242.57	588,425.06	438,892.65	304,501.11	580,234.64	492,001.15	Operations
งบลงทุน	182,753.02	393,277.84	471,954.08	170,127.44	381,412.07	714,729.08	Investments
งบอุดหนุน	17,266.39	151,220.03	195,829.96	17,639.32	141,127.03	172,797.77	Subsidies
งบรายจ่ายอื่น	-	2,127.10	8,498.27	-	14,527.15	25,893.39	Others

ที่มา: สำนักงานส่งเสริมการปกครองท้องถิ่นจังหวัดกาญจนบุรี

Source: Kanchanaburi Provincial Office of Local Administration

ตาราง 19.2 รายรับ และรายจ่ายจริงของเทศบาล จำแนกตามประเภท เป็นรายอำเภอ และเทศบาล ปีงบประมาณ 2562

Table 19.2 Actual Revenue and Expenditure of Municipality by Type, District and Municipality: Fiscal Year 2019

(พันบาท Thousand Baht)

อำเภอ/เทศบาล	รายได้ Revenue							รายจ่าย Expenditure						District/municipality
	ภาษีอากร Taxes and duties	ค่าธรรมเนียม ใบอนุญาต และค่าปรับ Fees, License- fees and fines	ทรัพย์สิน Property	สาธารณูปโภค และการพาณิชย์ Public utilities and commerce	เบ็ดเตล็ด Miscellaneous	เงินอุดหนุน Subsidies	อื่น ๆ Others	งบกลาง Central fund	งบบุคลากร Personnel	งบดำเนินงาน Operations	งบลงทุน Investments	งบอุดหนุน Subsidies	รายจ่ายอื่นๆ Others	
รวมยอด	1,453,600.35	45,884.26	30,178.40	17,941.62	9,321.29	1,358,051.59	61,473.62	535,700.37	783,955.14	580,234.64	381,412.07	141,127.03	14527.15	Total
อำเภอเมืองกาญจนบุรี	386,825.66	24,003.77	12,803.16	6,242.01	3,964.53	430,992.49	32,040.41	163,237.03	240,628.64	174,543.67	113,133.56	32,572.75	13912.15	Mueang Kanchanaburi District
เทศบาลเมืองกาญจนบุรี	169,059.98	7,531.61	6,742.06	6,242.01	2,487.20	271,037.92	3,509.80	89,038.53	154,755.65	105,788.37	42,469.70	20,455.60	10405.66	Kanchanaburi Town Municipality
เทศบาลเมืองปากแพรก	93,821.18	12,448.68	2,567.84	-	861.27	59,699.29	26,930.61	30,558.41	26,040.47	24,461.10	36,744.08	2,612.12	-	Pak Phraek Town Municipality
เทศบาลตำบลแก่งเสี้ยน	30,865.84	649.50	1,361.52	-	109.49	20,310.76	1,600.00	8,728.70	13,959.69	6,659.54	2,609.50	1,045.00	-	Kaeng Sian Subdistrict Municipality
เทศบาลตำบลลาดหญ้า	27,580.41	1,772.50	1,085.39	-	140.89	25,777.78	-	10,317.24	14,023.79	13,350.57	2,139.85	3,720.08	3506.49	Lat Ya Subdistrict Municipality
เทศบาลตำบลหนองบัว	27,501.80	655.85	673.72	-	92.45	23,088.26	-	11,005.67	15,651.91	9,760.67	10,044.62	1,034.61	-	Nong Bua Subdistrict Municipality
เทศบาลตำบลท่ามะขาม	37,996.45	945.63	372.63	-	273.22	31,078.48	-	13,588.48	16,197.13	14,523.41	19,125.81	3,705.34	-	Tha Makhm Subdistrict Municipality
อำเภอไทรโยค	64,857.45	569.89	613.93	-	498.70	50,169.00	-	19,930.17	32,670.24	26,322.59	8,884.13	9,303.40	36.00	Sai Yok District
เทศบาลตำบลน้ำตกไทรโยคน้อย	20,967.62	281.91	-	-	374.14	15,595.54	-	7,376.94	11,796.11	8,884.60	1,980.79	2,632.00	18.00	Nam Tok Sai Yok Noi Subdistrict Municipality
เทศบาลตำบลวังโพธิ์	17,698.91	174.09	330.41	-	119.75	11,536.76	-	3,727.53	8,742.64	9,693.65	1,777.30	1,588.40	-	Wang Pho Subdistrict Municipality
เทศบาลตำบลไทรโยค	26,190.92	113.89	283.52	-	4.82	23,036.70	-	8,825.70	12,131.49	7,744.34	5,126.04	5,083.00	18.00	Sai Yok Subdistrict Municipality
อำเภอบ่อพลอย	48,242.14	657.79	1,457.13	-	356.88	46,225.89	242.40	3,701.12	11,812.79	8,812.78	4,224.11	2,308.00	25.00	Bo Phloi District
เทศบาลตำบลบ่อพลอย	30,851.36	399.53	1,163.01	-	311.40	32,479.10	242.40	-	-	-	-	-	-	Bo Phloi Subdistrict Municipality
เทศบาลตำบลหนองรี	17,390.78	258.27	294.12	-	45.48	13,746.79	-	3,701.12	11,812.79	8,812.78	4,224.11	2,308.00	25.00	Nong Ri Subdistrict Municipality
อำเภอศรีสวัสดิ์	29,775.75	155.83	405.47	-	244.95	24,975.87	3,081.40	6,481.33	18,174.83	10,909.21	8,611.71	2,576.31	-	Si Sawat District
เทศบาลตำบลเอราวัณ	15,632.44	155.02	312.78	-	3.80	8,312.57	-	1,485.50	8,685.49	5,932.78	2,772.00	776.81	-	Erawan Subdistrict Municipality
เทศบาลตำบลเขาโจด	14,143.31	0.81	92.69	-	241.15	16,663.30	3,081.40	4,995.82	9,489.34	4,976.43	5,839.71	1,799.50	-	Khao Chot Subdistrict Municipality
อำเภот่ามะกอก	288,134.73	7,594.64	6,255.28	2,957.20	2,211.53	249,046.00	8,562.37	107,759.29	153,705.63	118,164.89	82,288.52	30,150.44	117.00	Tha Maka District
เทศบาลเมืองท่าเรือพระแท่น	78,247.39	4,025.66	1,342.77	1,475.96	902.66	46,142.39	-	25,895.56	39,031.38	39,273.50	2,308.01	3,396.15	18.00	Tha Ruea Phra Thaen Town Municipality
เทศบาลตำบลลูกแก	25,946.82	712.50	1,377.82	-	267.86	21,733.31	1,524.60	8,048.30	15,895.96	9,464.99	5,831.35	2,972.53	-	Luk Kae Subdistrict Municipality
เทศบาลตำบลท่ามะกอก	43,109.13	533.58	1,206.15	-	156.70	25,219.29	-	16,838.96	18,346.04	12,853.60	13,135.50	2,834.00	18.00	Tha Maka Subdistrict Municipality
เทศบาลตำบลท่าไม้	39,526.40	1,194.63	623.26	-	219.56	37,914.90	-	17,301.84	18,113.92	14,159.21	17,793.00	1,731.03	20.00	Tha Mai Subdistrict Municipality
เทศบาลตำบลพระแท่น	28,185.26	367.11	336.25	-	292.05	32,990.44	3,975.70	11,067.34	18,599.32	14,245.59	12,883.75	4,221.41	25.00	Phra Thaen Subdistrict Municipality
เทศบาลตำบลห้วยเหนียว	26,508.97	212.68	286.63	-	10.41	17,565.67	-	8,039.13	14,333.47	6,950.21	4,784.09	1,337.99	18.00	Wai Niao Subdistrict Municipality
เทศบาลตำบลดอนขมิ้น	14,934.02	355.53	109.95	1,481.23	30.06	15,543.51	-	7,148.32	10,328.32	8,205.50	5,345.94	644.57	18.00	Don Khamin Subdistrict Municipality
เทศบาลตำบลหนองลาน	16,949.15	13.84	134.63	-	186.48	32,922.70	3,062.07	7,798.62	11,740.75	5,035.65	17,637.10	2,659.00	-	Nong Lan Subdistrict Municipality
เทศบาลตำบลพระแท่นลำพระยา	14,727.59	179.11	837.83	-	145.74	19,013.78	-	5,621.23	7,316.47	7,976.64	2,569.78	10,353.75	-	Phra Thaen Lum Praya Subdistrict Municipality
อำเภอต่าม่วง	249,788.58	7,766.49	4,172.31	3,485.01	715.41	216,868.24	14,091.95	104,177.48	132,963.81	85,005.22	71,911.41	19,525.94	79.00	Tha Muang District
เทศบาลตำบลท่าม่วง	48,571.48	2,535.59	888.87	1,445.81	296.93	44,109.51	192.00	19,214.41	23,768.45	20,596.98	2,493.70	2,732.00	25.00	Tha Muang Subdistrict Municipality
เทศบาลตำบลลำโรง	16,730.74	411.32	254.94	-	3.02	12,485.79	-	3,759.12	11,477.19	5,758.85	3,796.20	1,081.00	18.00	Sam Rong Subdistrict Municipality

ตาราง 19.2 รายรับ และรายจ่ายจริงของเทศบาล จำแนกตามประเภท เป็นรายอำเภอ และเทศบาล ปีงบประมาณ 2562 (ต่อ)

Table 19.2 Actual Revenue and Expenditure of Municipality by Type, District and Municipality: Fiscal Year 2019 (Cont.)

(พันบาท Thousand Baht)

อำเภอ/เทศบาล	รายได้ Revenue							รายจ่าย Expenditure						District/municipality
	ภาษีอากร Taxes and duties	ค่าธรรมเนียมใบอนุญาตและค่าปรับ Fees, License-fees and fines	ทรัพย์สิน Property	สาธารณูปโภคและการพาณิชย์ Public utilities and commerce	เบ็ดเตล็ด Miscellaneous	เงินอุดหนุน Subsidies	อื่น ๆ Others	งบกลาง Central fund	งบบุคลากร Personnel	งบดำเนินงาน Operations	งบลงทุน Investments	งบอุดหนุน Subsidies	รายจ่ายอื่นๆ Others	
เทศบาลตำบลหนองขาว	25,163.16	795.89	572.30	-	41.20	23,618.60	1,378.43	10,979.23	15,243.35	9,520.54	5,612.92	1,094.00	-	Nong Khao Subdistrict Municipality
เทศบาลตำบลหนองตากยา	18,863.28	176.55	114.60	-	0.97	14,362.77	78.40	7,188.52	14,220.62	6,883.11	2,262.31	2,072.00	-	Nong Tak Ya Subdistrict Municipality
เทศบาลตำบลวังขนาย	31,121.48	1,056.96	338.96	-	263.90	24,545.45	8,242.00	12,496.63	13,776.63	8,886.27	11,694.06	2,380.23	-	Wang Khanai Subdistrict Municipality
เทศบาลตำบลท่าล้อ	31,904.55	1,518.99	1,172.81	-	55.14	27,073.54	3,325.92	16,627.63	16,079.31	9,062.07	8,488.36	4,115.76	18.00	Tha Lo Subdistrict Municipality
เทศบาลตำบลวังศาลา	42,537.68	534.83	397.63	-	26.95	46,664.55	-	19,471.53	17,462.84	12,996.24	27,848.51	3,922.93	18.00	Wang Sala Subdistrict Municipality
เทศบาลตำบลม่วงชุม	18,197.48	397.03	207.98	-	18.28	14,942.07	-	8,947.50	11,478.36	3,569.03	5,621.40	825.06	-	Muang Chum Subdistrict Municipality
เทศบาลตำบลหนองหญ้าดอกขาว	16,698.73	339.33	224.22	2,039.19	9.02	9,065.96	875.20	5,492.92	9,457.05	7,732.14	4,093.95	1,302.97	-	Nong Ya Dok Khao Subdistrict Municipality
อำเภอทองผาภูมิ	143,670.35	1,241.86	1,240.51	2.77	654.51	105,945.68	878.20	23,283.84	52,036.02	67,914.01	33,529.05	17,696.67	72.00	Thong Pha Phum District
เทศบาลตำบลทองผาภูมิ	61,486.09	361.20	90.78	-	76.38	22,301.55	-	1,670.72	19,827.46	26,821.30	1,648.03	3,245.48	18.00	Thong Pha Phum Subdistrict Municipality
เทศบาลตำบลสหกรณ์นิคม	17,542.83	20.41	136.99	2.77	262.40	14,681.72	-	5,269.50	8,282.31	6,058.60	14,751.57	1,984.00	18.00	Sahakon Nikhom Subdistrict Municipality
เทศบาลตำบลท่าขนุน	42,168.83	242.45	676.56	-	5.00	32,867.15	-	9,030.36	14,802.68	26,561.77	6,922.20	7,284.19	18.00	Tha Khanun Subdistrict Municipality
เทศบาลตำบลลิ้นถิ่น	22,472.60	617.80	336.18	-	310.73	36,095.26	878.20	7,313.26	9,123.57	8,472.35	10,207.26	5,183.00	18.00	Linthin Subdistrict Municipality
อำเภอสังขละบุรี	61,254.34	486.67	3,556.89	-	60.50	33,026.99	-	5,292.26	16,392.99	18,993.42	1,806.25	10,893.30	-	Sangkhla Buri District
เทศบาลตำบลวังกะ	61,254.34	486.67	3,556.89	-	60.50	33,026.99	-	5,292.26	16,392.99	18,993.42	1,806.25	10,893.30	-	Wang Ka Subdistrict Municipality
อำเภอพนมทวน	107,395.31	1,808.82	1,745.72	1,843.40	322.17	96,857.81	515.20	47,480.42	65,494.40	43,405.50	17,681.48	7,882.87	168.00	Phanom Thuan District
เทศบาลตำบลพนมทวน	26,423.52	435.29	549.01	-	21.77	18,505.66	-	10,091.37	15,767.35	9,284.27	515.47	1,048.60	-	Phanom Thuan Subdistrict Municipality
เทศบาลตำบลลาดเขต	25,110.29	919.92	845.15	146.26	106.38	18,411.66	25.60	9,955.71	13,623.92	10,214.19	2,905.60	1,833.90	130.00	Talat khel Subdistrict Municipality
เทศบาลตำบลหนองสาหร่าย	15,796.47	71.00	-	-	37.53	15,321.79	-	5,786.41	9,775.47	3,520.32	4,780.00	1,451.00	-	Nongsarai Subdistrict Municipality
เทศบาลตำบลรางหวาย	23,295.21	366.93	238.54	752.18	64.53	29,623.35	489.60	12,254.81	16,210.08	10,952.09	8,207.04	2,543.00	20.00	Rang Wai Subdistrict Municipality
เทศบาลตำบลคอนเจดีย์	16,769.83	15.67	113.02	944.96	91.97	14,995.35	-	9,392.12	10,117.59	9,434.63	1,273.37	1,006.37	18.00	Don Chedi Subdistrict Municipality
อำเภอเลาขวัญ	18,729.20	299.71	129.46	-	121.61	16,645.58	-	6,526.19	11,750.99	7,715.45	6,021.75	1,903.00	25.00	Lao Khwan District
เทศบาลตำบลเลาขวัญ	18,729.20	299.71	129.46	-	121.61	16,645.58	-	6,526.19	11,750.99	7,715.45	6,021.75	1,903.00	25.00	Lao Khwan Subdistrict Municipality
เทศบาลตำบลหนองผ้าย	-	-	-	-	-	-	-	-	-	-	-	-	-	Nong Fai Subdistrict Municipality
อำเภอด่านมะขามเตี้ย	19,829.67	169.43	459.54	-	12.36	12,769.55	-	6,481.65	12,316.52	5,040.80	3,723.60	1,692.57	-	Dan Makhm Tia District
เทศบาลตำบลด่านมะขามเตี้ย	19,829.67	169.43	459.54	-	12.36	12,769.55	-	6,481.65	12,316.52	5,040.80	3,723.60	1,692.57	-	Dan Makhm Tia Subdistrict Municipality
อำเภอหนองปรือ	61,254.58	606.97	606.27	1,167.09	342.34	66,652.80	5,143.10	25,771.99	34,911.76	20,653.73	23,030.64	11,223.64	50.00	Nong Prue District
เทศบาลตำบลหนองปรือ	24,005.34	419.20	330.59	-	86.00	17,970.53	24.00	7,185.45	13,844.86	6,797.09	6,435.18	2,577.64	25.00	Nong Prue Subdistrict Municipality
เทศบาลตำบลหนองปลาไหล	18,499.02	86.25	128.37	-	213.80	24,692.36	-	9,869.52	8,842.96	5,938.73	13,063.05	3,419.00	-	Nong Pla Lai Subdistrict Municipality
เทศบาลตำบลสมเด็จพระเจด็จริญ	18,750.22	101.53	147.31	1,167.09	42.54	23,989.91	5,119.10	8,717.01	12,223.93	7,917.91	3,532.41	5,227.00	25.00	Somdet Charoen Subdistrict Municipality
อำเภอห้วยกระเจา	49,240.23	1,009.87	382.31	2,244.14	117.46	57,565.98	-	25,865.68	26,978.85	16,723.20	14,211.82	6,090.94	43.00	Huai Krachao District
เทศบาลตำบลห้วยกระเจา	24,962.57	339.29	382.31	2,244.14	117.32	32,343.65	-	15,491.44	13,712.27	9,697.53	10,274.41	3,159.00	18.00	Huai Krachao Subdistrict Municipality
เทศบาลตำบลสระลงเรือ	24,277.66	670.58	-	-	0.14	25,222.33	-	10,374.24	13,266.59	7,025.68	3,937.41	2,931.94	25.00	Sa Long Ruea Subdistrict Municipality

ตาราง 19.3 รายรับ และรายจ่ายจริงขององค์การบริหารส่วนตำบล จำแนกตามประเภท เป็นรายอำเภอ และองค์การบริหารส่วนตำบล ปีงบประมาณ 2562

Table 19.3 Actual Revenue and Expenditure of Subdistrict Administration Organization by Type, District and Subdistrict Administration Organization: Fiscal Year 2019

(พันบาท Thousand Baht)

อำเภอ/ องค์การ บริหารส่วนตำบล	รายได้ Revenue							รายจ่าย Expenditure						District/ Subdistrict Administration Organization
	ภาษีอากร Taxes and duties	ค่าธรรมเนียม ใบอนุญาต และค่าปรับ Fees, License- fees and fines	ทรัพย์สิน Property	สาธารณูปโภค และการพาณิชย์ Public utilities and commerce	เบ็ดเตล็ด Miscellaneous	เงินอุดหนุน Subsidies	อื่น ๆ Others	งบกลาง Central fund	งบบุคลากร Personnel	งบดำเนินงาน Operations	งบลงทุน Investments	งบอุดหนุน Subsidies	รายจ่ายอื่นๆ Others	
รวมยอด	1,545,165.17	17,319.76	19,179.57	17,559.38	14,465.96	1,790,172.04	181,922.53	633,043.18	663,212.80	492,001.15	714,729.08	172,797.77	25,893.39	Total
อำเภอเมืองกาญจนบุรี	233,694.00	6,034.93	3,162.50	2,188.10	2,908.32	329,743.63	30,895.10	97,301.51	106,780.14	92,404.32	153,225.63	22,666.18	2,455.37	Mueang Kanchanaburi District
อบต. แก่งเสี้ยน	17,991.05	3,586.97	91.74	-	179.69	30,094.48	5,330.00	7,210.12	7,416.47	7,134.57	17,938.02	1,131.24	18.00	Office of the Kaeng Sian SAO
อบต. หองบัว	20,548.63	1,009.18	187.28	2,188.10	70.31	25,950.65	-	8,636.09	10,861.66	10,520.01	11,365.82	2,331.35	-	Office of the Nong Bua SAO
อบต. ลาดหญ้า	51,690.65	232.01	1,272.51	-	430.87	47,156.61	158.40	11,403.04	14,724.28	15,998.72	19,656.16	2,439.21	18.00	Office of the Lad Ya SAO
อบต. วังด้ง	27,153.88	238.77	409.72	-	757.10	43,255.90	3,986.20	11,883.10	13,715.05	12,414.91	24,702.80	3,531.11	-	Office of the Wang Dong SAO
อบต. ชองสะเดา	16,802.20	30.68	111.37	-	108.40	21,216.67	-	5,402.01	7,846.47	6,384.46	14,106.85	1,835.53	18.00	Office of the Chong Sadao SAO
อบต. หองหญ้า	22,055.40	39.33	213.21	-	134.65	29,722.70	-	12,398.65	14,759.66	7,665.84	3,734.38	2,384.48	2,383.37	Office of the Nong Ya SAO
อบต. เกาะสำโรง	22,874.14	40.21	206.32	-	116.04	30,553.24	12,286.20	11,552.32	10,118.82	9,373.31	13,618.42	1,463.00	-	Office of the Ko Samrong SAO
อบต. บ้านเก่า	36,824.20	594.35	446.87	-	905.75	70,044.35	9,134.30	19,223.17	16,954.35	14,742.37	34,222.32	5,750.12	-	Office of the Ban Kao SAO
อบต. วังเย็น	17,753.85	263.44	223.48	-	205.50	31,749.04	-	9,593.02	10,383.39	8,170.15	13,880.87	1,800.14	18.00	Office of the Wang Yen SAO
อำเภอไทรโยค	130,757.38	900.56	1,561.29	4,099.59	884.92	113,755.55	10,052.61	53,987.62	55,918.35	45,143.99	50,990.38	17,854.07	71.50	Sai Yok District
อบต. ลุ่มสุ่ม	22,886.05	431.85	209.21	2,169.05	177.65	26,004.26	-	16,485.65	10,825.37	8,385.58	9,291.01	2,509.81	18.00	Office of the Lum Sum SAO
อบต. ท่าเสา	27,007.96	240.48	627.31	-	264.30	-	7,276.57	7,599.82	10,721.53	7,018.14	3,791.54	4,069.00	-	Office of the Tha Sao SAO
อบต. ศรีมงคล	21,025.59	12.73	316.74	-	-	21,144.34	-	11,351.31	8,316.93	6,198.81	4,634.57	3,474.67	17.50	Office of the Si Mongkhon SAO
อบต. สิงห์	17,340.74	143.42	165.49	400.00	49.80	25,193.42	234.99	6,821.14	10,884.34	9,126.98	13,675.90	1,691.58	18.00	Office of the Sing SAO
อบต. วังกระแจะ	24,039.18	62.28	9.00	606.43	54.97	18,434.16	68.00	8,958.69	6,695.35	6,418.94	7,534.22	2,702.00	18.00	Office of the Wang Khrachae SAO
อบต. บ้องตี้	18,457.86	9.81	233.54	924.11	338.20	22,979.37	2,473.06	2,770.99	8,474.82	7,995.53	12,063.14	3,407.00	-	Office of the Bongti SAO
อำเภอบ่อพลอย	137,171.97	877.17	1,439.96	-	1,147.98	156,072.45	22,931.00	56,386.51	59,427.05	39,000.73	94,043.56	17,428.00	33.00	Bo Phloi District
อบต. บ่อพลอย	22,645.87	59.49	208.18	-	484.43	7,276.00	11,157.00	940.85	8,321.80	4,553.32	16,040.10	2,117.00	18.00	Office of the Bo Phloi SAO
อบต. หองกุ่ม	33,615.69	243.28	330.20	-	508.32	61,741.35	5,926.00	21,230.01	12,084.76	10,935.91	35,909.80	4,499.00	-	Office of the Nong Kum SAO
อบต. หองรี	15,544.88	36.17	135.08	-	14.97	10,581.27	-	5,652.26	8,261.68	4,769.37	966.83	1,823.00	-	Office of the Nong Ri SAO
อบต. หลุมรั้ง	27,082.03	353.90	392.42	-	126.19	29,361.28	-	13,237.26	12,673.23	8,633.76	13,130.60	3,671.00	15.00	Office of the Lum Rang SAO
อบต. ชองด่าน	22,488.07	129.52	249.21	-	13.52	33,102.63	-	9,035.96	10,154.70	6,475.39	17,018.18	3,065.00	-	Office of the Chong Dan SAO
อบต. หองกร่าง	15,795.43	54.81	124.86	-	0.55	14,009.92	5,848.00	6,290.19	7,930.88	3,632.99	10,978.05	2,253.00	-	Office of the Nong Krang SAO
อำเภอศรีสวัสดิ์	82,041.13	815.59	839.47	-	211.71	75,867.96	-	27,888.21	32,394.38	21,113.71	45,957.81	10,569.84	40.00	Si Sawat District
อบต. นาสวน	16,210.42	110.84	170.30	-	33.90	12,561.49	-	6,009.23	6,067.04	3,246.74	4,645.57	2,229.00	-	Office of the Na Suan SAO
อบต. ด่านแม่แฉลบ	15,881.96	81.89	194.75	-	17.49	11,835.98	-	5,871.63	5,621.92	4,106.13	6,271.97	2,007.88	20.00	Office of the Dan Mae Chalaep SAO
อบต. หองเป็ด	14,861.81	176.05	60.54	-	127.31	23,847.03	-	3,634.69	6,747.28	4,592.53	22,573.68	1,371.86	20.00	Office of the Nong Pet SAO

ตาราง 19.3 รายรับ และรายจ่ายจริงขององค์การบริหารส่วนตำบล จำแนกตามประเภท เป็นรายอำเภอ และองค์การบริหารส่วนตำบล ปีงบประมาณ 2562 (ต่อ)

Table 19.3 Actual Revenue and Expenditure of Subdistrict Administration Organization by Type, District and Subdistrict Administration Organization: Fiscal Year 2019 (Cont.)

(พันบาท Thousand Baht)

อำเภอ/ องค์กร บริหารส่วนตำบล	รายได้ Revenue							รายจ่าย Expenditure						District/ Subdistrict Administration Organization
	ภาษีอากร Taxes and duties	ค่าธรรมเนียม ใบอนุญาต และค่าปรับ Fees, License- fees and fines	ทรัพย์สิน Property	สาธารณูปโภค และการพาณิชย์ Public utilities and commerce	เบ็ดเตล็ด Miscellaneous	เงินอุดหนุน Subsidies	อื่น ๆ Others	งบกลาง Central fund	งบบุคลากร Personnel	งบดำเนินงาน Operations	งบลงทุน Investments	งบอุดหนุน Subsidies	รายจ่ายอื่นๆ Others	
อบต. ทากระดาน	18,301.03	445.86	260.43	-	14.71	15,168.38	-	7,852.47	7,117.66	5,471.74	7,689.81	2,067.80	-	Office of the Tha Kradan SAO
อบต. แมกระบุง	16,785.92	0.96	153.45	-	18.30	12,455.08	-	4,520.19	6,840.48	3,696.57	4,776.78	2,893.30	-	Office of the Mae Krabung SAO
อำเภอท่ามะกา	246,902.81	2,126.76	3,597.06	4,707.36	2,251.79	251,151.12	24,899.65	114,233.51	117,691.68	64,514.41	90,625.19	18,455.71	45.00	Tha Maka District
อบต. พงตึก	15,837.78	7.45	182.38	-	45.20	12,216.57	3,866.09	7,476.49	7,608.23	2,989.67	2,468.14	951.15	-	Office of the Phong Tuek SAO
อบต. ยางม่วง	19,940.55	72.13	441.87	931.80	19.80	21,026.57	-	9,832.08	10,977.67	6,309.74	9,401.31	1,447.58	20.00	Office of the Yang Muang SAO
อบต. ดอนชะเอม	20,470.22	484.16	181.05	1,227.37	19.93	19,297.84	2,791.50	10,072.81	9,128.64	8,789.89	1,950.29	1,862.96	-	Office of the Don Cha-em SAO
อบต. ตะคร้ำเอน	36,423.79	68.57	309.33	-	391.16	38,422.71	-	27,090.46	15,101.85	8,505.01	8,603.89	3,175.05	-	Office of the Takram En SAO
อบต. ท่ามะกา	18,496.56	77.09	252.61	-	24.50	13,582.32	4,443.85	8,847.65	9,290.58	3,927.76	1,002.55	454.20	-	Office of the Tha Maka SAO
อบต. โคกตะบอง	15,597.13	51.64	168.95	-	1.26	10,762.29	-	6,645.52	8,101.98	3,222.22	2,415.71	1,506.43	-	Office of the Khok Tabong SAO
อบต. อุโลกสี่หมื่น	24,487.62	106.74	524.78	-	367.51	21,833.23	-	230.00	8,758.84	4,831.74	6,455.26	2,140.00	-	Office of the Uluk Si Muen SAO
อบต. เขาสามสืบหาบ	19,260.11	20.24	424.05	-	569.32	23,699.51	-	8,783.52	9,145.12	2,675.07	12,019.99	2,216.03	-	Office of the Khao Samsip Hap SAO
อบต. หวายเหนียว	14,684.14	71.22	308.80	-	16.24	6,326.68	-	3,486.56	6,350.24	2,470.57	6,437.99	5.00	-	Office of the Wai Niao SAO
อบต. แสนตอ	25,228.23	613.66	368.73	-	581.90	45,885.39	10,474.66	12,792.01	11,554.62	9,340.04	27,796.74	2,038.77	25.00	Office of the Saen To SAO
อบต. สยามแย้	20,307.12	266.80	180.14	2,548.19	90.58	19,695.95	1,531.55	10,733.64	12,825.12	8,314.40	3,416.97	2,030.55	-	Office of the Sanam Yae SAO
อบต. ท่าเสา	16,169.56	287.06	254.38	-	124.41	18,402.07	1,792.00	8,242.77	8,848.78	3,138.29	8,656.35	628.00	-	Office of the Tha Sao SAO
อำเภอท่าม่วง	167,032.29	2,777.72	2,131.39	1,375.23	2,150.15	179,377.97	16,041.08	57,908.03	62,785.16	46,220.38	66,200.57	15,914.24	15,662.52	Tha Muang District
อบต. ท่าม่วง	16,301.07	454.16	253.30	-	2.80	7,981.23	11,745.48	3,992.21	6,163.33	3,826.46	3,075.03	677.58	-	Office of the Tha Muang SAO
อบต. หุ้งทอง	26,282.90	470.09	284.10	-	308.04	32,245.05	3,711.00	13,119.65	11,088.93	7,963.94	9,063.30	2,020.13	18.00	Office of the Thung Thong SAO
อบต. เขาน้อย	17,715.82	319.23	177.06	151.10	467.53	24,406.55	-	7,929.40	10,115.70	7,132.51	1,564.80	1,694.00	15,624.52	Office of the Khao Noi SAO
อบต. บ้านใหม่	23,924.05	392.65	290.74	-	27.36	20,996.08	-	-	952.37	929.42	1,785.20	4,908.09	-	Office of the Ban Mai SAO
อบต. พังตรู	27,887.19	577.41	302.94	1,224.13	600.48	28,182.90	-	9,757.84	7,005.12	7,242.71	22,133.99	2,329.88	20.00	Office of the Phang Tru SAO
อบต. ท่าตะคร้อ	15,642.06	2.74	362.78	-	21.02	15,948.58	584.60	6,444.07	6,765.37	2,766.15	7,251.88	772.56	-	Office of the Tha Takro SAO
อบต. ร้างสาลี	22,035.11	417.84	217.43	-	718.60	37,358.92	-	9,034.41	11,169.98	9,062.49	20,173.57	2,668.00	-	Office of the Rang Sali SAO
อบต. หองตากยา	17,244.09	143.59	243.04	-	4.33	12,258.67	-	7,630.45	9,524.36	7,296.71	1,152.80	844.00	-	Office of the Nong Tak Ya SAO
อำเภอทองผาภูมิ	73,771.80	343.44	1,209.04	-	223.23	65,346.11	391.86	15,458.80	18,781.05	14,843.85	13,169.93	14,210.25	-	Thong Pha Phum District
อบต. ปิล็อก	20,351.14	5.43	131.46	-	77.40	10,863.04	138.50	-	-	-	-	-	-	Office of the Pilok SAO
อบต. หินดาด	-	-	-	-	-	-	-	-	-	-	-	-	-	Office of the Hin Dat SAO
อบต. ชะแล	26,634.97	317.99	591.61	-	135.10	27,938.29	-	8,242.53	7,749.99	7,491.14	8,141.13	6,806.42	-	Office of the Chalae SAO
อบต. ห้วยเขย่ง	26,785.69	20.02	485.97	-	10.73	26,544.78	253.36	7,216.28	11,031.06	7,352.72	5,028.80	7,403.83	-	Office of the Huai Khayeng SAO

ตาราง 19.3 รายรับ และรายจ่ายจริงขององค์การบริหารส่วนตำบล จำแนกตามประเภท เป็นรายอำเภอ และองค์การบริหารส่วนตำบล ปีงบประมาณ 2562 (ต่อ)

Table 19.3 Actual Revenue and Expenditure of Subdistrict Administration Organization by Type, District and Subdistrict Administration Organization: Fiscal Year 2019 (Cont.)

(พันบาท Thousand Baht)

อำเภอ/ องค์การ บริหารส่วนตำบล	รายได้ Revenue							รายจ่าย Expenditure						District/ Subdistrict Administration Organization
	ภาษีอากร Taxes and duties	ค่าธรรมเนียม ใบอนุญาต และค่าปรับ Fees, License- fees and fines	ทรัพย์สิน Property	สาธารณูปโภค และการพาณิชย์ Public utilities and commerce	เบ็ดเตล็ด Miscellaneous	เงินอุดหนุน Subsidies	อื่น ๆ Others	งบกลาง Central fund	งบบุคลากร Personnel	งบดำเนินงาน Operations	งบลงทุน Investments	งบอุดหนุน Subsidies	รายจ่ายอื่นๆ Others	
อำเภอลำปาง	51,207.16	196.85	768.62	-	494.05	83,533.04	12,450.96	13,261.18	23,600.22	24,829.36	36,855.24	10,922.10	43.00	Sangkha Buri District
อบต. นองลู	25,151.62	178.68	419.33	-	476.45	49,488.78	3,826.20	6,445.58	11,457.55	13,368.74	26,464.04	7,672.74	25.00	Office of the Nong Lu SAO
อบต. ปรางค์	15,608.97	18.18	149.29	-	17.60	15,885.36	8,624.76	4,660.44	7,505.46	7,229.76	5,891.20	2,595.00	18.00	Office of the Plangphle SAO
อบต. ไล้โว่	10,446.58	-	200.00	-	-	18,158.90	-	2,155.15	4,637.22	4,230.86	4,500.00	654.36	-	Office of the Lailwoe SAO
อำเภอพนมทวน	95,571.18	1,183.99	899.50	2,863.85	151.17	87,597.40	5,970.68	47,326.12	51,894.57	36,663.42	23,511.54	11,881.28	72.00	Phanom Thuan District
อบต. พนมทวน	15,266.41	208.00	86.11	-	0.11	6,643.91	-	4,876.03	8,053.85	4,408.19	3,556.00	376.84	-	Office of the Phanom Thuan SAO
อบต. นองโรง	19,595.58	528.38	179.51	-	34.45	24,091.99	116.00	12,443.92	11,460.39	6,733.44	6,208.84	4,603.80	18.00	Office of the Nong Rong SAO
อบต. หงษ์มอ	14,977.15	161.23	128.06	116.48	51.16	9,434.30	-	5,519.48	6,928.30	4,217.63	2,502.71	633.76	18.00	Office of the Thung Samo SAO
อบต. พังตรู	26,021.80	107.70	297.06	2,747.37	61.62	29,880.47	-	15,167.63	13,249.81	12,176.85	9,156.99	3,979.87	18.00	Office of the Phang Tru SAO
อบต. ดอนตาเพชร	19,710.23	178.69	208.75	-	3.83	17,546.72	5,854.68	9,319.06	12,202.22	9,127.31	2,087.00	2,287.00	18.00	Office of the Don Ta Phet SAO
อำเภอเลาขวัญ	155,017.33	732.70	1,568.06	675.11	1,932.92	229,015.12	10,191.39	77,460.15	70,106.22	56,909.53	77,501.39	19,334.41	68.00	Lao Khwan District
อบต. เลาขวัญ	23,358.56	43.83	143.19	-	125.31	27,146.31	-	10,106.85	8,852.71	7,157.79	7,343.04	1,938.66	-	Office of the Lao Khwan SAO
อบต. หงษ์กระบี่	19,924.34	31.89	104.57	264.69	582.42	43,072.27	-	11,643.13	9,822.19	9,758.75	29,391.08	2,510.36	25.00	Office of the Thung Krabam SAO
อบต. นองนกกแก้ว	18,048.64	53.06	-	-	235.94	30,222.93	2,241.20	7,420.48	10,716.59	5,859.15	4,106.42	2,920.74	18.00	Office of the Nong Nok Kaeo SAO
อบต. นองประดิษฐ์	27,147.43	150.46	331.12	-	193.79	32,368.51	3,130.50	13,790.52	10,038.47	7,996.35	7,563.05	3,843.19	-	Office of the Nong Pradu SAO
อบต. นองปลิง	24,519.71	133.22	490.26	-	523.00	38,559.90	2,748.00	13,790.42	10,976.45	6,929.17	5,949.77	4,030.00	-	Office of the Nong Pling SAO
อบต. นองฝ้าย	17,506.16	51.43	208.93	410.42	222.30	23,319.44	1,945.29	8,881.43	9,054.72	9,032.77	8,796.90	285.00	25.00	Office of the Nong Fai SAO
อบต. นองโสน	24,512.49	268.81	289.99	-	50.15	34,325.75	126.40	11,827.33	10,645.09	10,175.56	14,351.13	3,806.47	-	Office of the Nong Sano SAO
อำเภอด่านมะขามเตี้ย	91,462.06	600.46	1,354.85	1,650.14	1,137.90	115,420.05	48,098.20	44,772.99	39,869.40	32,903.27	40,912.48	7,673.10	7,355.99	Dan Makhm Tia District
อบต. ด่านมะขามเตี้ย	22,600.89	5.88	380.82	-	0.05	22,308.05	10,841.20	10,396.78	9,217.85	4,711.20	7,898.28	2,804.00	20.00	Office of the Dan Makhm Tia SAO
อบต. กลอนโคก	25,975.91	354.13	319.10	-	1,031.40	42,452.91	10,174.50	12,793.63	11,143.84	8,695.50	22,719.19	2,286.00	-	Office of the Klondo SAO
อบต. นองไผ่	15,876.47	14.79	172.94	-	0.64	12,152.70	4,544.40	6,109.37	7,134.64	3,631.04	1,722.50	2,298.10	6,387.55	Office of the Nong Phai SAO
อบต. จรขี้เือก	27,008.79	225.65	481.99	1,650.14	105.81	38,506.39	22,538.10	15,473.21	12,373.08	15,865.54	8,572.52	285.00	948.45	Office of the Chorakhe Phueak SAO
อำเภอนองปรือ	31,357.99	28.89	81.29	-	476.23	42,604.66	-	20,413.25	14,349.07	12,416.97	17,298.07	4,247.00	18.00	Nong Prue District
อบต. นองปรือ	31,357.99	28.89	81.29	-	476.23	42,604.66	-	20,413.25	14,349.07	12,416.97	17,298.07	4,247.00	18.00	Office of the Nong Prue SAO
อำเภอห้วยกระเจา	49,178.07	700.70	566.54	-	495.60	60,686.98	-	6,645.30	9,615.53	5,037.20	4,437.28	1,641.60	29.00	Huai Krachao District
อบต. วังไผ่	17,863.88	38.91	194.93	-	94.24	13,010.28	-	6,619.71	8,384.47	4,117.54	4,223.60	1,641.60	-	Office of the Wang Phai SAO
อบต. ดอนแสลบ	31,314.19	661.79	371.61	-	401.36	47,676.71	-	25.59	1,231.06	919.66	213.68	-	29.00	Office of the Don Salaep SAO

ที่มา: สำนักงานส่งเสริมการปกครองท้องถิ่นจังหวัดกาญจนบุรี

Source: Kanchanaburi Provincial Office of Local Administration

ตาราง 19.4 รายได้จากการจัดเก็บเงินภาษีของกรมสรรพากร จำแนกตามประเภทภาษี เป็นรายอำเภอ พ.ศ. 2562

Table 19.4 Revenue Tax by Type of Taxes and District: 2019

อำเภอ	รวม Total	ประเภทภาษี (ล้านบาท) Type of taxes (Million baht)							District
		บุคคลธรรมดา Personal income tax	นิติบุคคล Corporate income tax	การค้า Business tax	มูลค่าเพิ่ม Value added tax	ธุรกิจเฉพาะ Specific duties	อากรแสตมป์ Stamp duties	อื่น ๆ Others	
รวมยอด	2,223.50	562.63	557.10	-	1,043.08	40.40	16.75	3.52	Total
อำเภอเมืองกาญจนบุรี	608.96	152.64	159.09	-	261.07	26.02	9.00	1.14	Mueang Kanchanaburi District
อำเภอไทรโยค	38.64	7.60	5.84	-	23.43	1.31	0.29	0.18	Sai Yok District
อำเภอบ่อพลอย	59.69	29.52	11.55	-	15.59	2.40	0.51	0.12	Bo Phloi District
อำเภอศรีสวัสดิ์	8.57	3.77	0.88	-	3.83	-	0.06	0.03	Si Sawat District
อำเภothามะกา	586.98	125.88	187.19	-	264.85	5.69	2.60	0.77	Tha Maka District
อำเภothาม่วง	690.35	176.01	145.55	-	363.38	2.84	2.06	0.52	Tha Muang District
อำเภอทองผาภูมิ	23.60	7.80	4.22	-	9.32	1.66	0.46	0.14	Thong Pha Phum District
อำเภอสังขละบุรี	20.86	8.53	5.00	-	6.75	0.40	0.10	0.06	Sangkhla Buri District
อำเภอพนมทวน	57.87	15.47	13.22	-	28.57	0.03	0.41	0.18	Phanom Thuan District
อำเภอเลาขวัญ	68.95	14.77	8.04	-	45.59	0.04	0.41	0.10	Lao Khwan District
อำเภอด่านมะขามเตี้ย	28.73	8.01	9.05	-	11.20	0.01	0.33	0.13	Dan Makham Tia District
อำเภอหนองปรือ	8.05	3.01	1.56	-	3.08	--	0.34	0.06	Nong Prue District
อำเภอห้วยกระเจา	22.24	9.61	5.92	-	6.42	0.01	0.20	0.09	Huai Krachao District

ที่มา: สำนักงานสรรพากรพื้นที่กาญจนบุรี

Source: Kanchanaburi Provincial Revenue Office

ตาราง 19.5 รายได้จากการจัดเก็บเงินภาษีของกรมสรรพสามิต จำแนกตามรายการ พ.ศ. 2558 - 2562

Table 19.5 Revenue of Excise Tax by Items: 2015 - 2019

(บาท Baht)

รายการ	2558 (2015)	2559 (2016)	2560 (2017)	2561 (2018)	2562 (2019)	Items
รวมยอด	1,379,330,098.16	1,640,860,379.58	1,564,825,298.77	1,302,011,131.10	1,497,497,982.67	Total
โคมไฟฟ้า และโคมระย้า	-	-	-	-	-	Lighting and Chandelier
น้ำมันและผลิตภัณฑ์น้ำมัน	121,990.00	247,870.00	187,200.00	35,100.00	204,792.00	Petroleum and Petroleum Products
เครื่องดื่ม	2,451,044.16	2,351,630.41	2,229,607.51	217,418.35	50,827.19	Beverage
เครื่องปรับอากาศ	-	-	-	-	-	Air Conditioner
แก้วและเครื่องแก้ว	-	-	-	-	-	Crystal
รถยนต์	-	36,000.00	110,350.00	-	195,700.00	Automobile
เรือ	-	-	-	-	-	Boat
ผลิตภัณฑ์เครื่องหอม และเครื่องสำอาง	-	-	-	-	3,756.00	Perfume and Cosmetic
พรมหรือสิ่งทอปูพื้นทำด้วยขนสัตว์	-	-	-	-	-	Carpet and Other Floor Covering Animal Hair
รถจักรยานยนต์	-	-	75,215.00	8,564.00	295,640.80	Motorcycles
หินอ่อนและหินแกรนิต	-	-	-	-	-	Marble and Granite
แบตเตอรี่	20,156.00	20,143.00	20,105.00	16,475.00	16,115.00	Battery
สารทำลายชั้นบรรยากาศโอโซน	-	-	-	-	-	Ozone Depleting Halogenated Hydrocarbon Acrylic
สนามแข่งม้า	-	-	-	-	-	Horse Racing Course
สนามกอล์ฟ	3,308,556.71	3,245,675.12	4,273,453.21	3,637,551.57	3,954,184.15	Golf Course
กิจการโทรคมนาคม	-	-	-	-	-	Telecommunication Business
ไนต์คลับ และดิสโกเธค	2,992,687.30	2,860,080.18	2,403,350.82	2,404,680.69	2,475,882.00	Nightclub and Discotheque
สถานอาบน้ำหรืออบตัว และนวด	2,151,370.69	1,832,919.24	1,702,458.05	1,388,260.89	1,044,311.00	Turkish Bath or Parlour Massage
สลากกินแบ่ง	-	-	-	-	-	Lottery
ไพ่	-	-	-	-	-	Playing Card
ยาสูบ และยาเส้น	256,000.00	220,400.00	690,350.00	16,128,886.00	89,279,094.06	Cigarette and Tobacco
สุรากลั่น	1,361,015,191.43	1,621,851,189.45	1,545,717,182.14	1,269,527,666.74	1,391,743,659.02	Distilled Beverage
สุราแช่	201,321.00	195,403.00	199,766.00	624,625.00	457,500.00	Brewed Beverage
อื่นๆ	6,811,780.87	7,999,069.18	7,216,261.04	8,021,920.86	7,776,521.45	Others

ที่มา: สำนักงานสรรพสามิตพื้นที่กาญจนบุรี

Source: Kanchanaburi Provincial Excise Office

สถิติทรัพยากรธรรมชาติและสิ่งแวดล้อม

Natural Resources and Environment Statistics

สถิติทรัพยากรธรรมชาติและสิ่งแวดล้อม

Natural Resources and Environment Statistics

ตาราง 20.1 ปริมาณน้ำที่นำไปใช้งานได้ จากอ่างเก็บน้ำขนาดใหญ่ จำแนกตามอ่างเก็บน้ำ เชื่อน เป็นรายภาค ณ วันที่ 1 มกราคม พ.ศ. 2561 - 2563

Table 20.1 The Effective Storage Capacity from Reservoir by Dam and Region as of 1st January: 2018 - 2020

(ล้านลูกบาศก์เมตร Million cubic metre)

ภาค/อ่างเก็บน้ำ/เขื่อน	ความจุที่ระดับน้ำสูงสุด Maximum Storage Capacity	ปริมาณใช้การ Effective storage capacity	ปริมาณใช้การ Effective storage capacity						Region/Reservoir/Dam
			2561 (2018)		2562 (2019)		2563 (2020)		
			ปริมาณใช้การ EFC.	ร้อยละ Percent	ปริมาณใช้การ EFC.	ร้อยละ Percent	ปริมาณใช้การ EFC.	ร้อยละ Percent	
ทั่วราชอาณาจักร	80,106	47,384	24,550	51.9	30,746	64.9	44,144	62.2	Whole Kingdom
ภาคเหนือ									Northern Region
ภูมิพล	13,462	9,662	4,584	47.4	5,223	54.1	5,535	41.1	Bhumibol
สิริกิติ์	10,508	6,660	3,175	47.7	4,532	68.0	4,812	50.6	Sirikit
แม่จัดสมบูรณ์ชล	323	253	190	75.4	254	100.5	152	57.3	Mae Ngat Somboon Chon
แมกวางอุดมธารา	295	249	73	29.3	133	53.4	75	28.4	Maekuanguodomthara
กิวลม	106	103	82	79.6	88	86.1	56	52.6	Kiu Lom
กิวคอบมา	209	164	101	61.9	176	107.4	107	62.7	Kiu Kor Mar
แควน้อยบำรุงแดน	1,080	896	428	47.7	607	67.7	436	46.4	Kwae Noi Bamrungdan
แม่มอก	110	94	25	26.4	30	31.8	34	30.7	Mae Mok
ภาคตะวันออกเฉียงเหนือ									Northeastern Region
ห้วยหลวง	136	129	61	47.0	52	40.6	59	43.8	Huai Luang
น้ำอูน	780	475	255	53.7	354	74.5	276	53.1	Nam Un
น้ำพุง	200	157	83	52.8	110	70.2	88	53.4	Nam Pung
จุฬารัตน์	181	127	78	61.2	85	67.0	45	27.4	Chulabhon
อุบลรัตน์	4,640	1,850	694	37.5	191	10.3	492	20.2	Ubol Ratana
ลำปาว	2,450	1,880	1,014	53.9	1,043	55.5	1,408	71.1	Lam Pao
ลำตะคอง	445	292	141	48.4	225	77.1	155	49.2	Lam Takhong
ลำพระเพลิง	242	154	108	70.5	74	48.1	22	14.3	Lam Phra Phloeng
มูลบน	350	134	78	58.5	62	46.1	49	34.7	Munbon
ลำแซะ	325	268	131	48.8	156	58.1	85	31.0	Lam Sae

ตาราง 20.1 ปริมาณน้ำที่นำไปใช้งานได้ จากอ่างเก็บน้ำขนาดใหญ่ จำแนกตามอ่างเก็บน้ำ เชื้อน เป็นรายภาค ณ วันที่ 1 มกราคม พ.ศ. 2561 - 2563 (ต่อ)

Table 20.1 The Effective Storage Capacity from Reservoir by Dam and Region as of 1st January: 2018 - 2020 (Cont.)

(ล้านลูกบาศก์เมตร Million cubic metre)

ภาค/อ่างเก็บน้ำ/เชื้อน	ความจุที่ระดับน้ำสูงสุด Maximum Storage Capacity	ปริมาณใช้การ Effective storage capacity	ปริมาณใช้การ Effective storage capacity						Region/Reservoir/Dam
			2561 (2018)		2562 (2019)		2563 (2020)		
			ปริมาณใช้การ EFC.	ร้อยละ Percent	ปริมาณใช้การ EFC.	ร้อยละ Percent	ปริมาณใช้การ EFC.	ร้อยละ Percent	
ลำปางรอง	197	118	63	53.1	36	30.5	23	18.9	Lam Nang Rong
สิรินธร	1,966	1,135	369	32.5	375	33.1	1,710	87.0	Sirindhorn
ภาคกลาง									Central Region
ป่าสักชลสิทธิ์	960	957	444	46.4	552	57.6	228	23.7	Pasak Chonlasittha
ทับเสลา	190	143	72	50.5	25	17.3	37	22.9	Thap Salao
กระเสียว	390	259	202	100.9	32	12.2	61	20.4	Krasieo
ภาคตะวันตก									Western Region
ศรีนครินทร์	18,770	7,480	4,495	60.1	5,934	79.3	14,993	84.5	Srinagarindra
วชิราลงกรณ์ (เขาแหลม)	11,000	5,848	2,562	43.8	4,245	72.6	6,972	78.7	Vajiralongkorn (Khao Laem)
ภาคตะวันออก									Eastern Region
ขุนด่านปราการชล	225	219	104	47.4	173	78.7	159	70.9	Khundanprakanchon
คลองสิียด	450	390	147	37.7	280	71.7	109	25.8	Klong Sri Yat
บางพระ	127	105	64	61.1	72	68.2	53	45.5	Bang Phra
หนองปลาไหล	206	150	114	75.8	137	91.1	57	34.7	Nongphalai
ประแสร์	322	275	185	67.4	213	77.4	122	41.4	Pra Sae
นฤบดินทรจินดา	338	276	97	35.4	243	88.4	216	73.1	Naruebodindrachinta
ภาคใต้									Southern Region
แก่งกระจาน	900	645	269	41.7	547	84.9	443	62.4	Kaeng Krachan
ปราณบุรี	490	373	232	62.3	335	89.8	269	68.8	Pran Buri
รัชชประภา	6,144	4,287	2,765	64.5	3,356	78.3	3,739	66.3	Rajjaprabha
บางยาง	1,590	1,178	1,065	90.4	797	67.7	1,070	73.6	Bang Lang

ที่มา: กรมชลประทาน กระทรวงเกษตรและสหกรณ์

Source: The Royal Irrigation Department, Ministry of Agriculture and Cooperatives

ตาราง 20.2 แหล่งน้ำ จำแนกตามประเภทแหล่งน้ำ เป็นรายอำเภอ พ.ศ. 2561 - 2562

Table 20.2 Water Resources by Type of Water Resources and District: 2018 - 2019

อำเภอ	2561 (2018)										2562 (2019)										District
	รวม Total	ประเภทแหล่งน้ำ Type of Water Resources									รวม Total	ประเภทแหล่งน้ำ Type of Water Resources									
		อ่างเก็บน้ำ Reservoir			ฝาย คอนกรีต Concrete Weir	ทำนบ Weir	สระ, หนอง, บึง Lagoon	คู, คลอง Canal	บ่อ บาดาล Artesian well	บ่อ น้ำตื้น Shallow well		อ่างเก็บน้ำ Reservoir			ฝาย คอนกรีต Concrete Weir	ทำนบ Weir	สระ, หนอง, บึง Lagoon	คู, คลอง Canal	บ่อ บาดาล Artesian well	บ่อ น้ำตื้น Shallow well	
		ใหญ่ Large	กลาง Medium	เล็ก Small								ใหญ่ Large	กลาง Medium	เล็ก Small							
รวมยอด	94	-	4	43	41	-	4	2	-	-	150	-	8	76	49	7	8	2	-	-	Total
อำเภอเมืองกาญจนบุรี	12	-	-	9	2	-	1	-	-	-	19	-	1	9	6	-	3	-	-	-	Mueang Kanchanaburi District
อำเภอไทรโยค	6	-	-	2	3	-	1	-	-	-	26	-	-	16	6	1	3	-	-	-	Sai Yok District
อำเภอบ่อพลอย	12	-	-	4	8	-	-	-	-	-	16	-	-	4	12	-	-	-	-	-	Bo Phloi District
อำเภอศรีสวัสดิ์	3	-	-	1	2	-	-	-	-	-	4	-	1	1	2	-	-	-	-	-	Si Sawat District
อำเภothามะกา	-	-	-	-	-	-	-	-	-	-	-	-	-	-	-	-	-	-	-	-	Tha Maka District
อำเภothามวง	2	-	-	-	-	-	-	2	-	-	4	-	-	2	-	-	-	2	-	-	Tha Muang District
อำเภอทองผาภูมิ	7	-	-	3	3	-	1	-	-	-	11	-	-	6	5	-	-	-	-	-	Thong Pha Phum District
อำเภอสังขละบุรี	5	-	-	2	2	-	1	-	-	-	5	-	-	2	2	-	1	-	-	-	Sangkha Buri District
อำเภอพนมทวน	3	-	-	3	-	-	-	-	-	-	3	-	-	3	-	-	-	-	-	-	Phanom Thuan District
อำเภอเลาขวัญ	12	-	1	9	2	-	-	-	-	-	16	-	1	12	3	-	-	-	-	-	Lao Khwan District
อำเภอด่านมะขามเตี้ย	2	-	-	-	2	-	-	-	-	-	23	-	1	9	6	6	1	-	-	-	Dan Makham Tia District
อำเภอหนองปรือ	25	-	3	5	17	-	-	-	-	-	17	-	4	6	7	-	-	-	-	-	Nong Prue District
อำเภอห้วยกระเจา	5	-	-	5	-	-	-	-	-	-	6	-	-	6	-	-	-	-	-	-	Huai Krachao District

ที่มา: โครงการชลประทานจังหวัดกาญจนบุรี

Source: Kanchanaburi Provincial Irrigation Office

ตาราง 20.3 ปริมาณน้ำที่เก็บเฉลี่ยทั้งปี จำแนกตามประเภทแหล่งน้ำ เป็นรายอำเภอ พ.ศ. 2561 - 2562

Table 20.3 Average Quantily of Water as Dammed Up by Type of Water Resources and District: 2018 - 2019

(ล้านลูกบาศก์เมตร Million cubic metre)

อำเภอ	ประเภทแหล่งน้ำ Type of Water Resources								District
	2561 (2018)				2562 (2019)				
	รวม Total	อ่างเก็บน้ำ Reservoir	ฝายคอนกรีต Concrete weir	ประตูระบายน้ำ Floodgate	รวม Total	อ่างเก็บน้ำ Reservoir	ฝายคอนกรีต Concrete weir	ประตูระบายน้ำ Floodgate	
รวมยอด	71.72	71.72	-	-	58.73	58.73	-	-	Total
อำเภอเมืองกาญจนบุรี	-	-	-	-	-	-	-	-	Mueang Kanchanaburi District
อำเภอไทรโยค	-	-	-	-	-	-	-	-	Sai Yok District
อำเภอบ่อพลอย	-	-	-	-	-	-	-	-	Bo Phloi District
อำเภอศรีสวัสดิ์	-	-	-	-	-	-	-	-	Si Sawat District
อำเภот่ามะกา	-	-	-	-	-	-	-	-	Tha Maka District
อำเภот่าม่วง	-	-	-	-	-	-	-	-	Tha Muang District
อำเภอทองผาภูมิ	-	-	-	-	-	-	-	-	Thong Pha Phum District
อำเภอสังขละบุรี	-	-	-	-	-	-	-	-	Sangkhla Buri District
อำเภอพนมทวน	-	-	-	-	-	-	-	-	Phanom Thuan District
อำเภอเลาขวัญ	7.64	7.64	-	-	2.85	2.85	-	-	Lao Khwan District
อำเภอด่านมะขามเตี้ย	-	-	-	-	-	-	-	-	Dan Makhram Tia District
อำเภอหนองปรือ	64.08	64.08	-	-	55.88	55.88	-	-	Nong Prue District
อำเภอห้วยกระเจา	-	-	-	-	-	-	-	-	Huai Krachao District

ที่มา: โครงการชลประทานจังหวัดกาญจนบุรี

Source: Kanchanaburi Provincial Irrigation Office

ตาราง 20.4 สถิติการประปา เป็นรายอำเภอ พ.ศ. 2562

Table 20.4 Statistics of Water Supply by District: 2019

อำเภอ	กำลังการผลิต (ลบ.ม.) Water capacity (Cu.M.)	ปริมาณน้ำ ที่ผลิตได้จริง (ลบ.ม.) Water production (Cu.M.)	ปริมาณน้ำ ที่ผลิตจ่าย (ลบ.ม.) Water paid (Cu.M.)	ปริมาณน้ำ ที่จำหน่าย แก่ผู้ใช้ (ลบ.ม.) Water sales (Cu.M.)	ปริมาณน้ำที่จ่าย เพื่อสาธารณประโยชน์ (จ่ายฟรี) (ลบ.ม.) Water supplied for public used (free) (Cu.M.)	อัตราน้ำสูญเสีย ทั้งหมด (%) All water loss rate (%)	อัตราการใช้น้ำ (ลบ.ม./ราย) Water used rate (Cu.M. per person)	ผู้ใช้น้ำ (ราย) Consumers (Persons)	District
รวมยอด	22,951,200	17,760,532	16,929,590	12,994,000	2,596	23.08	243	53,555	Total
อำเภอเมืองกาญจนบุรี	10,161,600	9,655,880	9,357,278	7,419,419	46	21.40	265	27,962	Mueang Kanchanaburi District
อำเภอไทรโยค	-	-	-	-	-	-	-	-	Sai Yok District
อำเภอบ่อพลอย	-	-	-	-	-	-	-	-	Bo Phloi District
อำเภอศรีสวัสดิ์	-	-	-	-	-	-	-	-	Si Sawat District
อำเภот่ามะกา	6,394,800	4,320,000	3,908,892	2,627,172	-	29.42	217	12,101	Tha Maka District
อำเภот่าม่วง	-	-	-	-	-	-	-	-	Tha Muang District
อำเภอทองผาภูมิ	-	-	-	-	-	-	-	-	Thong Pha Phum District
อำเภอสังขละบุรี	-	-	-	-	-	-	-	-	Sangkhla Buri District
อำเภอพนมทวน	3,504,000	2,196,040	2,121,138	1,561,833	-	25.00	210	7,444	Phanom Thuan District
อำเภอเลาขวัญ	2,890,800	1,588,612	1,542,282	1,385,576	2,521	13.49	229	6,048	Lao Khwan District
อำเภอด่านมะขามเตี้ย	-	-	-	-	-	-	-	-	Dan Makham Tia District
อำเภอหนองปรือ	-	-	-	-	-	-	-	-	Nong Prue District
อำเภอห้วยกระเจา	-	-	-	-	-	-	-	-	Huai Krachao District

ที่มา: สำนักงานการประปาส่วนภูมิภาค สาขากาญจนบุรี

Source: Office of Waterworks Authority Area, Kanchanaburi

ตาราง 20.5 ปริมาณขยะมูลฝอย เป็นรายจังหวัด ภาคกลาง พ.ศ. 2559 - 2561

Table 20.5 Quantily of Solid Waste by Province of Central Region: 2016 - 2018

(หน่วยเป็นตันต่อวัน In ton per day)

จังหวัด	2559 (2016)			2560 (2017)			2561 (2018)			Province
	รวม Total	ในเขตเทศบาล Municipal area	นอกเขตเทศบาล Non-municipal area	รวม Total	ในเขตเทศบาล Municipal area	นอกเขตเทศบาล Non-municipal area	รวม Total	ในเขตเทศบาล Municipal area	นอกเขตเทศบาล Non-municipal area	
ภาคกลาง	21,737	12,484	9,253	21,140	12,118	9,022	21,561	12,352	9,209	Central Region
สมุทรปราการ	2,362	1,322	1,040	2,445	1,385	1,060	2,450	1,390	1,060	Samut Prakan
นนทบุรี	1,680	1,255	425	1,685	1,259	426	1,691	1,260	431	Nonthaburi
ปทุมธานี	1,676	1,240	436	1,622	1,186	436	1,690	1,241	449	Pathum Thani
พระนครศรีอยุธยา	1,153	609	544	1,038	547	491	1,176	628	548	Phra Nakhon Si Ayutthaya
อ่างทอง	286	140	146	288	143	145	285	139	146	Ang Thong
ลพบุรี	920	415	505	730	281	449	863	354	509	Lop Buri
สิงห์บุรี	245	107	138	242	105	137	244	107	137	Sing Buri
ชัยนาท	388	265	123	320	244	76	326	248	78	Chai Nat
สระบุรี	747	385	362	694	357	337	677	352	325	Saraburi
ชลบุรี	2,620	2,117	503	2,547	2,046	501	2,591	2,202	389	Chon Buri
ระยอง	897	578	319	989	610	379	968	630	338	Rayong
จันทบุรี	551	368	183	474	316	158	511	352	159	Chanthaburi
ตราด	271	124	147	273	125	148	275	129	146	Trat
ฉะเชิงเทรา	751	337	414	777	351	426	709	335	374	Chachoengsao
ปราจีนบุรี	516	107	409	516	107	409	520	95	425	Prachin Buri
นครนายก	240	47	193	241	47	194	251	49	202	Nakhon Nayok
สระแก้ว	381	152	229	529	218	311	593	222	371	Sa Kaeo
ราชบุรี	895	407	488	831	366	465	865	359	506	Ratchaburi
กาญจนบุรี	846	390	456	810	367	443	822	348	474	Kanchanaburi
สุพรรณบุรี	815	335	480	791	340	451	636	317	319	Suphan Buri
นครปฐม	1,193	629	564	1,165	634	531	1,264	627	637	Nakhon Pathom
สมุทรสาคร	970	542	428	948	542	406	918	427	491	Samut Sakhon
สมุทรสงคราม	194	60	134	185	57	128	181	57	124	Samut Songkhram
เพชรบุรี	559	262	297	480	220	260	462	218	244	Phetchaburi
ประจวบคีรีขันธ์	581	291	290	520	265	255	593	266	327	Prachuap Khiri Khan

ตาราง 20.6 อุณหภูมิ และความกดอากาศ ณ สถานีตรวจอากาศ เป็นรายเดือน พ.ศ. 2561 - 2562

Table 20.6 Monthly Temperature and Atmospheric Pressure Data: 2018 - 2019

เดือน	2561 (2018)					ความกดอากาศ เฉลี่ย Mean atmospheric pressure (HPA)	2562 (2019)					ความกดอากาศ เฉลี่ย Mean atmospheric pressure (HPA)	Monthly
	อุณหภูมิ (° C) Temperature (° C)						อุณหภูมิ (° C) Temperature (° C)						
	เฉลี่ย Mean	เฉลี่ยสูงสุด Mean maximum	เฉลี่ยต่ำสุด Mean minimum	สูงสุด Maximum	ต่ำสุด Minimum		เฉลี่ย Mean	เฉลี่ยสูงสุด Mean maximum	เฉลี่ยต่ำสุด Mean minimum	สูงสุด Maximum	ต่ำสุด Minimum		
สถานีตรวจอากาศกาญจนบุรี													Kanchanaburi Meteorological station
ทั้งปี	28.7	34.1	23.3	41.3	16.5	1,009.3	29.3	38.1	38.1	42.5	14.1	1,009.7	Annual
มกราคม	27.2	33.0	22.2	37.0	16.9	1,010.5	27.2	33.0	20.8	35.3	17.3	1,015.6	January
กุมภาพันธ์	27.9	34.1	22.6	38.0	18.0	1,012.1	29.8	36.5	23.3	39.0	20.7	1,011.9	February
มีนาคม	30.0	36.2	24.5	36.2	25.6	1,009.7	31.1	38.5	23.8	41.4	21.1	1,009.8	March
เมษายน	29.8	36.0	24.3	41.3	20.7	1,009.3	32.4	39.9	25.3	42.5	22.0	1,008.0	April
พฤษภาคม	29.5	35.5	24.3	34.6	22.4	1,008.6	31.5	37.7	24.9	41.2	21.7	1,006.9	May
มิถุนายน	29.3	34.0	24.4	36.9	23.2	1,006.7	29.6	34.5	23.6	38.0	22.1	1,006.6	June
กรกฎาคม	29.0	33.2	24.1	35.5	23.1	1,005.7	29.8	34.6	24.4	37.7	21.1	1,007.3	July
สิงหาคม	28.5	33.1	23.2	36.8	21.6	1,006.1	28.4	33.1	24.1	37.5	23.0	1,006.1	August
กันยายน	29.0	34.3	23.4	36.5	21.5	1,008.2	28.7	33.3	23.7	36.5	22.4	1,009.5	September
ตุลาคม	28.6	33.3	23.3	36.4	21.4	1,011.1	29.4	34.6	23.5	36.6	21.4	1,010.3	October
พฤศจิกายน	28.1	33.4	21.7	35.8	16.5	1,011.7	27.6	32.9	21.2	35.5	18.6	1,011.4	November
ธันวาคม	27.8	32.9	21.6	36.2	18.5	1,012.1	26.2	32.6	19.3	36.0	14.1	1,013.4	December
สถานีตรวจอากาศทองผาภูมิ													Thongphaphum Meteorological station
ทั้งปี	27.2	33.7	22.8	40.7	14.0	1,009.8	27.5	34.6	22.6	42.0	11.2	1,010.2	Annual
มกราคม	26.0	33.8	20.2	36.8	14.0	1,010.6	25.7	33.4	20.1	35.7	16.0	1,013.5	January
กุมภาพันธ์	26.5	34.9	20.2	37.8	16.8	1,012.2	28.5	37.0	21.5	38.7	19.3	1,012.4	February
มีนาคม	29.1	37.6	22.1	39.1	18.8	1,010.0	29.1	38.2	21.2	40.8	16.8	1,010.7	March

ตาราง 20.6 อุณหภูมิ และความกดอากาศ ณ สถานีตรวจอากาศ เป็นรายเดือน พ.ศ. 2561 - 2562 (ต่อ)

Table 20.6 Monthly Temperature and Atmospheric Pressure Data: 2018 - 2019 (Cont.)

เดือน	2561 (2018)					ความกดอากาศ เฉลี่ย Mean atmospheric pressure (HPA)	2562 (2019)					ความกดอากาศ เฉลี่ย Mean atmospheric pressure (HPA)	Monthly
	อุณหภูมิ (°C) Temperature (°C)						อุณหภูมิ (°C) Temperature (°C)						
	เฉลี่ย Mean	เฉลี่ยสูงสุด Mean maximum	เฉลี่ยต่ำสุด Mean minimum	สูงสุด Maximum	ต่ำสุด Minimum		เฉลี่ย Mean	เฉลี่ยสูงสุด Mean maximum	เฉลี่ยต่ำสุด Mean minimum	สูงสุด Maximum	ต่ำสุด Minimum		
เมษายน	28.9	36.5	23.5	40.7	20.0	1,009.5	31.5	40.6	24.6	42.0	22.0	1,008.6	April
พฤษภาคม	28.5	35.2	24.5	38.2	23.5	1,009.0	29.8	37.0	25.6	41.0	24.0	1,008.0	May
มิถุนายน	27.2	32.1	24.5	36.3	23.7	1,007.4	27.9	33.2	25.0	38.0	23.7	1,007.3	June
กรกฎาคม	26.3	30.2	24.2	33.2	23.2	1,006.7	27.1	31.8	24.1	35.2	22.7	1,008.4	July
สิงหาคม	25.9	29.8	23.8	33.2	23.0	1,007.1	26.1	30.1	24.0	33.5	23.0	1,007.2	August
กันยายน	27.2	33.2	23.9	36.1	22.7	1,009.2	26.6	31.8	23.6	35.2	21.7	1,010.3	September
ตุลาคม	27.4	33.8	23.7	36.2	21.0	1,011.6	27.9	35.1	23.6	36.6	21.7	1,010.7	October
พฤศจิกายน	26.6	34.1	21.7	36.7	17.0	1,012.2	26.0	33.5	20.6	35.5	17.3	1,011.7	November
ธันวาคม	26.2	33.3	21.3	36.3	17.2	1,012.5	24.0	33.0	17.4	35.6	11.2	1,013.7	December

ที่มา: สถานีอุตุนิยมวิทยากาญจนบุรี

Source: Kanchanaburi Meteorological Station

ตาราง 20.7 ความชื้นสัมพัทธ์ เป็นรายเดือน พ.ศ. 2561 - 2562

Table 20.7 Monthly Relative Humidity Data: 2018 - 2019

เดือน	2561 (2018)				2562 (2019)				Monthly
	เฉลี่ย	เฉลี่ยสูงสุด	เฉลี่ยต่ำสุด	ต่ำสุด	เฉลี่ย	เฉลี่ยสูงสุด	เฉลี่ยต่ำสุด	ต่ำสุด	
	Mean	Mean maximum	Mean minimum	Minimum	Mean	Mean maximum	Mean minimum	Minimum	
สถานีตรวจอากาศกาญจนบุรี									Kanchanaburi Meteorological station
ทั้งปี	71.74	96	37	20	67.18	95	33	16	Annual
มกราคม	68.10	87	46	34	64.77	96	27	27	January
กุมภาพันธ์	67.08	87	43	27	64.45	92	27	27	February
มีนาคม	65.51	86	39	20	57.01	91	16	15	March
เมษายน	69.44	87	47	29	60.36	95	24	24	April
พฤษภาคม	76.06	91	53	42	64.81	96	34	34	May
มิถุนายน	74.07	87	56	42	76.60	98	43	43	June
กรกฎาคม	72.96	86	57	47	68.08	97	40	40	July
สิงหาคม	74.79	88	57	47	74.68	95	46	46	August
กันยายน	74.80	90	55	43	74.54	97	44	44	September
ตุลาคม	77.51	93	58	36	72.59	95	31	31	October
พฤศจิกายน	71.86	89	51	37	68.76	97	34	34	November
ธันวาคม	68.71	87	46	36	60.46	89	29	29	December
สถานีตรวจอากาศทองผาภูมิ									Thongphaphum Meteorological station
ทั้งปี	73.43	92	55	23	75.34	97	36	14	Annual
มกราคม	69.23	93	46	33	73.59	97	29	29	January
กุมภาพันธ์	60.21	83	38	25	64.13	95	23	23	February
มีนาคม	60.77	87	35	23	60.39	95	14	14	March
เมษายน	65.27	88	43	27	60.67	94	21	21	April
พฤษภาคม	74.23	95	54	40	73.24	96	35	35	May

ตาราง 20.7 ความชื้นสัมพัทธ์ เป็นรายเดือน พ.ศ. 2561 - 2562 (ต่อ)

Table 20.7 Monthly Relative Humidity Data: 2018 - 2019 (Cont.)

เดือน	2561 (2018)				2562 (2019)				Monthly
	เฉลี่ย	เฉลี่ยสูงสุด	เฉลี่ยต่ำสุด	ต่ำสุด	เฉลี่ย	เฉลี่ยสูงสุด	เฉลี่ยต่ำสุด	ต่ำสุด	
	Mean Mean	Mean maximum	Mean minimum	Minimum	Mean Mean	Mean maximum	Mean minimum	Minimum	
มิถุนายน	79.19	93	65	50	84.27	97	44	44	June
กรกฎาคม	86.58	97	77	57	83.95	98	54	54	July
สิงหาคม	86.73	97	77	60	89.79	98	56	56	August
กันยายน	76.71	93	60	51	86.17	98	50	50	September
ตุลาคม	77.29	96	58	34	79.89	97	45	45	October
พฤศจิกายน	71.87	92	51	41	76.84	98	37	37	November
ธันวาคม	73.05	94	52	32	71.10	99	26	26	December

ที่มา: สถานีอุตุนิยมวิทยาจังหวัดกาญจนบุรี

Source: Kanchanaburi Meteorological Station

ตาราง 20.8 ปริมาณฝนเป็นรายเดือน พ.ศ. 2561 - 2562

Table 20.8 Monthly Rainfall Data: 2018 - 2019

(มิลลิเมตร mm.)

เดือน	2561 (2018)				2562 (2019)				Monthly
	ปริมาณฝน	จำนวนวันที่ฝนตก	ปริมาณฝนสูงสุด	วันที่ปริมาณฝนสูงสุด	ปริมาณฝน	จำนวนวันที่ฝนตก	ปริมาณฝนสูงสุด	วันที่ปริมาณฝนสูงสุด	
	Rainfall	No. of rainy day	Daily maximum rainfall	Date of daily maximum rainfall	Rainfall	No. of rainy day	Daily maximum rainfall	Date of daily maximum rainfall	
สถานีตรวจอากาศกาญจนบุรี	Kanchanaburi Meteorological station								
ทั้งปี	769.2	116	70.0	26(ต.ค.)	687.4	87	63.8	9(ต.ค.)	Annual
มกราคม	-	-	-	-	9.1	1	9.1	15	January
กุมภาพันธ์	15.7	4	13.7	27	4.2	1	4.2	17	February
มีนาคม	30.9	5	19.2	9	0.6	1	0.6	4	March
เมษายน	102.0	10	28.5	28	13.6	4	10.6	7	April
พฤษภาคม	146.8	14	43.8	11	99.7	12	36.6	12	May
มิถุนายน	55.1	14	23.1	26	152.0	14	39.2	5	June
กรกฎาคม	33.4	14	15.0	3	25.6	11	6.5	6	July
สิงหาคม	69.0	18	15.3	4	60.2	16	23.8	11	August
กันยายน	89.0	20	21.6	15	146.5	13	34.3	22	September
ตุลาคม	186.2	11	70.0	26	124.8	9	63.8	9	October
พฤศจิกายน	9.4	3	6.9	9	51.1	5	41.3	3	November
ธันวาคม	31.7	3	25.7	8	-	-	-	-	December
สถานีตรวจอากาศทองผาภูมิ	Thongphaphum Meteorological station								
ทั้งปี	1,925.7	161	76.8	26(ก.ค.)	1,477.4	146	60.4	5(ส.ค.)	Annual
มกราคม	14.2	1	14.2	26	1.4	3	0.9	15	January
กุมภาพันธ์	5.8	4	2.7	21	0.2	1	0.2	13	February

ตาราง 20.8 ปริมาณฝนเป็นรายเดือน พ.ศ. 2561 - 2562 (ต่อ)

Table 20.8 Monthly Rainfall Data: 2018 - 2019 (Cont.)

(มิลลิเมตร mm.)

เดือน	2561 (2018)				2562 (2019)				Monthly
	ปริมาณฝน	จำนวนวัน ที่ฝนตก	ปริมาณฝน สูงสุด	วันที่ปริมาณ ฝนสูงสุด	ปริมาณฝน	จำนวนวัน ที่ฝนตก	ปริมาณฝน สูงสุด	วันที่ปริมาณ ฝนสูงสุด	
	Rainfall	No. of rainy day	maximum rainfall	maximum rainfall	Rainfall	No. of rainy day	maximum rainfall	maximum rainfall	
มีนาคม	-	-	-	-	33.0	2	23.6	27	March
เมษายน	167.4	10	60.1	2	11.0	4	6.3	22	April
พฤษภาคม	141.7	20	29.3	10	115.8	17	31.4	29	May
มิถุนายน	321.2	25	67.5	16	201.5	27	28.7	30	June
กรกฎาคม	501.3	30	76.8	26	185.9	24	29.5	6	July
สิงหาคม	432.1	30	49.8	13	544.3	30	60.4	5	August
กันยายน	155.0	21	28.6	15	319.9	23	49.2	20	September
ตุลาคม	126.4	14	73.7	20	53.4	12	12.0	14	October
พฤศจิกายน	32.2	3	18.1	20	11.0	3	6.2	2	November
ธันวาคม	28.4	3	19.3	29	-	-	-	-	December

ที่มา: สถานีอุตุนิยมวิทยาจังหวัดกาญจนบุรี

Source: Kanchanaburi Meteorological Station

ตัวชี้วัด

Indicators

ตัวชี้วัดที่สำคัญของจังหวัด

Provincial Key Indicators

ตัวชี้วัด	2558 (2015)	2559 (2016)	2560 (2017)	2561 (2018)	2562 (2019)	Indicators
อัตราเพิ่มของประชากร ⁽¹⁾	3.92	0.34	0.32	0.58	0.27	Population growth rate ⁽¹⁾
ความหนาแน่นของประชากรต่อ ตร.กม. ⁽¹⁾	45.28	45.43	45.58	45.84	45.96	Population density per Sq.Km. ⁽¹⁾
อัตราส่วนเพศ (ชายต่อหญิง 100 คน) ⁽¹⁾	101.23	101.16	101.03	101.13	101.12	Sex ratio (Male per female 100 persons) ⁽¹⁾
อัตราส่วนพึ่งพิงรวม ⁽¹⁾	48.62	49.12	50.03	50.80	51.48	Dependency ratio ⁽¹⁾
อัตราเกิดต่อประชากร 1,000 คน ⁽²⁾	8.85	9.11	8.64	7.97	7.62	Crude birth rate per 1,000 population ⁽²⁾
อัตรารายต่อประชากร 1,000 คน ⁽²⁾	6.28	7.00	6.59	6.67	7.21	Crude death rate per 1,000 population ⁽²⁾
อัตราการตายของทารกต่อการเกิดมีชีพ 1,000 คน ⁽²⁾	7.50	7.84	7.00	7.62	10.22	Infant mortality rate per 1,000 livebirths ⁽²⁾
อัตราการตายของมารดาต่อการเกิดมีชีพ 100,000 คน ⁽²⁾	27.29	-	14.28	-	16.23	Maternal mortality rate per 100,000 livebirths ⁽²⁾
อัตราส่วนประชากรต่อแพทย์ 1 คน ⁽²⁾	4,475	5,498	4,574	4,072	3,853	Ratio of population per 1 physician ⁽²⁾
อัตราการว่างงาน ⁽³⁾	1.26	0.69	0.53	0.92	0.99	Unemployment rate ⁽³⁾
อัตราการมีงานทำ ⁽³⁾	70.45	72.24	71.12	71.50	70.98	Employment rate ⁽³⁾
อัตราเพิ่มของผู้มีงานทำ ⁽³⁾	-2.42	2.77	-1.37	0.72	-0.58	Growth rate of employed person ⁽³⁾
อัตราการมีส่วนร่วมในกำลังแรงงาน ⁽³⁾	71.66	72.93	71.83	72.25	72.67	Labour force participation rate ⁽³⁾
อัตราค่าจ้างรายวัน ⁽⁴⁾	300	300	305	315	315	Wage rate per day ⁽⁴⁾
อัตราส่วนนักเรียนต่อครู 1 คน	20.60	18.20	20.11	16.89	16.59	Ratio of student per 1 teacher
รายได้เฉลี่ยต่อคนต่อเดือน ⁽⁶⁾	6,523	-	7,098	-	7,008	Average monthly income per capita ⁽⁶⁾
ค่าใช้จ่ายเฉลี่ยต่อคนต่อเดือน ⁽⁶⁾	4,843	5,471	5,441	5,897	5,571	Average monthly expenditures per capita ⁽⁶⁾
อัตราการขยายตัวของผลิตภัณฑ์จังหวัด ณ ราคาประจำปี ⁽⁷⁾	0.39	6.51	3.77	9.76	-	Growth rate of GPP at current market prices ⁽⁷⁾
ผลิตภัณฑ์จังหวัดต่อหัว (ณ ราคาประจำปี) ⁽⁷⁾	107,958	114,498	118,313	129,304	-	GPP per capita (at current market prices) ⁽⁷⁾
สัดส่วนของเนื้อที่ถือครองทำการเกษตรต่อเนื้อที่ทั้งหมด ⁽⁸⁾	21.96	21.96	21.96	21.96	-	Proportion of farm holding land per total land ⁽⁸⁾

ตัวชี้วัดที่สำคัญของจังหวัด (ต่อ)

Provincial Key Indicators (Cont.)

ตัวชี้วัด	2558 (2015)	2559 (2016)	2560 (2017)	2561 (2018)	2562 (2019)	Indicator
อัตราการเปลี่ยนแปลงของรถจดทะเบียน (สะสม)	2.06	0.75	0.62	1.87	1	Growth rate of vehicle registered
ตาม พรบ.รถยนต์ พ.ศ. 2522 ⁽⁹⁾						under Motor vehicle act B.E. 1979 ⁽⁹⁾
สัดส่วนของครัวเรือนที่มีคอมพิวเตอร์ ⁽¹⁰⁾	18.71	17.4	14.92	13.14	-	Proportion of household accessing to computer ⁽¹⁰⁾
สัดส่วนของครัวเรือนที่เข้าถึงอินเทอร์เน็ต ⁽¹⁰⁾	42.41	53.16	55.73	57.99	-	Proportion of household accessing to internet ⁽¹⁰⁾
สัดส่วนของครัวเรือนที่มีโทรศัพท์พื้นฐาน ⁽¹⁰⁾	9.50	5.36	3.30	3.30	-	Proportion of household accessing to telephone ⁽¹⁰⁾
ร้อยละของประชากรอายุ 6 ปีขึ้นไปที่ใช้คอมพิวเตอร์	26.83	21.08	21.42	20.12	-	Percentage of population 6 years of using computer
ต่อประชากร 100 คน ⁽¹⁰⁾						per 100 population ⁽¹⁰⁾
ร้อยละของประชากรอายุ 6 ปีขึ้นไปที่ใช้อินเทอร์เน็ต	28.72	38.69	44.42	48.49	-	Percentage of population 6 years of internet user
ต่อประชากร 100 คน ⁽¹⁰⁾						per 100 population ⁽¹⁰⁾
ร้อยละของประชากรอายุ 6 ปีขึ้นไปที่มีโทรศัพท์มือถือ	76.89	77.73	81.72	84.02	-	Percentage of population 6 years and over accessing
ต่อประชากร 100 คน ⁽¹⁰⁾						to mobile phone ⁽¹⁰⁾
อัตราการขยายตัวของรายได้จากการท่องเที่ยว ⁽¹¹⁾	24.11	9.74	17.56	9.64	-	Growth rate of tourism receipt ⁽¹¹⁾
อัตราการเปลี่ยนแปลงของนักท่องเที่ยวไทยที่เดินทางมายังจังหวัด ⁽¹¹⁾	18.53	5.53	11.23	4.95	-	Growth rate of domestic tourist arrivals in province ⁽¹¹⁾
อัตราการเปลี่ยนแปลงของนักท่องเที่ยวต่างประเทศ	9.87	3.91	10.02	3.61	-	Growth rate of international tourist arrivals
ที่เดินทางมายังจังหวัด ⁽¹¹⁾						in province ⁽¹¹⁾
อัตราการเปลี่ยนแปลงของผู้จดทะเบียนนิติบุคคลที่คงอยู่ ⁽¹²⁾	6.09	5.81	11.54	6.68	5.88	Growth rate of registered of juristic person ⁽¹²⁾
สัดส่วนพื้นที่ป่าไม้ต่อพื้นที่จังหวัด ⁽⁸⁾	62.07	61.95	61.84	61.63	-	Proportion area of forest land per area province ⁽⁸⁾

ตัวชี้วัดที่สำคัญของจังหวัด (ต่อ)
Provincial Key Indicators (Cont.)

ตัวชี้วัด	Indicators
Source: Calculated by The National Statistical Office from	
ที่มา: คำนวณโดยสำนักงานสถิติแห่งชาติจากแหล่งที่มาต่าง ๆ ดังนี้	related agencies as follows:
(1) กรมการปกครอง	(1) Department of Provincial Administration
(2) สำนักงานสาธารณสุขจังหวัดกาญจนบุรี	(2) Kanchanaburi Provincial Health Office
(3) สสำรวจภาวะการทำงานของประชากร สำนักงานสถิติแห่งชาติ	(3) The Labour Force Survey, Provincial level, National Statistics Office
(4) กรมสวัสดิการและคุ้มครองแรงงาน	(4) Department of Labour Protection and Welfare
(5) สถาบันการศึกษาภายในจังหวัด	(5) Provincial Educational Institutions
	(6) The Household Socio-Economic Survey, Kanchanaburi Province,
(6) สสำรวจภาวะเศรษฐกิจและสังคมของครัวเรือนจังหวัดกาญจนบุรี สำนักงานสถิติแห่งชาติ	National Statistics Office
(7) สำนักงานสภาพัฒนาการเศรษฐกิจและสังคมแห่งชาติ	(7) Office of the National Economic and Social Development Council
(8) สำนักงานเศรษฐกิจการเกษตร	(8) Office of Agricultural Economics
(9) สำนักงานขนส่งจังหวัดกาญจนบุรี	(9) Kanchananburi Provincial Transport Office
	(10) The Information and Communication Technology Survey on Household,
(10) สสำรวจการมีกรใช้เทคโนโลยีสารสนเทศและการสื่อสารในครัวเรือน สำนักงานสถิติแห่งชาติ	Naional Statistical Office.
(11) สำนักงานปลัดกระทรวง กระทรวงการท่องเที่ยวและกีฬา	(11) Office of the Permanent Secretary, Ministry of Tourism and Sports

