

รายงานสถิติจังหวัดชัยนาท

Chainat Provincial Statistical Report



2562
2019

รายงานสถิติจังหวัดชัยนาท พ.ศ. 2562

Chainat Provincial Statistical Report: 2019

สำนักงานสถิติจังหวัดชัยนาท
Chainat Provincial Statistical Office



สำนักงานสถิติแห่งชาติ

สำนักงานสถิติแห่งชาติ
กระทรวงดิจิทัลเพื่อเศรษฐกิจและสังคม
National Statistical Office
Ministry of Digital Economy and Society

หน่วยงานเจ้าของเรื่อง

สำนักงานสถิติจังหวัดชัยนาท
ศาลากลางจังหวัดหลังใหม่ ชั้น 4
ถนนพรหมประเสริฐ
ต.ในเมือง อำเภอเมืองชัยนาท
จังหวัดชัยนาท 17000
โทร 0 56411 1663
โทรสาร 0 5641 3037
ไปรษณีย์อิเล็กทรอนิกส์: chainat@nso.go.th

Division-in-Charge

Chainat Provincial Statistical Office
Chainat City Hall, 4nd Floor.
Phromprasert Rd.,
Mueang district, Mueang,
Chainat 17000
Tel. +66 (0) 5641 1663
Fax: +66 (0) 5641 3037
E-mail: chainat@nso.go.th

หน่วยงานที่เผยแพร่

สำนักสถิติพยากรณ์
สำนักงานสถิติแห่งชาติ
ศูนย์ราชการเฉลิมพระเกียรติ ๘๐ พรรษาฯ
อาคารรัฐประศาสนภักดี ชั้น 2
ถนนแจ้งวัฒนะ เขตหลักสี่ กทม. 10210
โทร 0 2141 7497
โทรสาร 0 2143 8132
ไปรษณีย์อิเล็กทรอนิกส์: binfopub@nso.go.th

Distributed by

Statistical Forecasting Bureau,
National Statistical Office,
The Government Complex
Commemorating His Majesty the King's
80th birthday Anniversary,
Rattthaprasasanabhakti Building, 2nd Floor.
Chaeng watthana Rd., Laksi,
Bangkok 10210, THAILAND
Tel. +66 (0) 2141 7497
Fax: +66 (0) 2143 8132
E-mail: binfopub@nso.go.th
<http://www.nso.go.th>

ปีที่จัดพิมพ์ 2563

จัดพิมพ์โดย นงลักษณ์ การพิมพ์

Published 2020

Printed by Nongluckprint

คำนำ

จากวิสัยทัศน์ของสำนักงานสถิติแห่งชาติ ที่ว่า “เป็นศูนย์กลางข้อมูลสถิติและสารสนเทศ เพื่อการตัดสินใจของประเทศ” และพันธกิจในการให้บริการข้อมูลสถิติและสารสนเทศ แก่ผู้ใช้บริการทุกภาคส่วน สำนักงานสถิติจังหวัดชัยนาท ซึ่งเป็นหน่วยงานหลักด้านสถิติของจังหวัด จึงได้จัดทำรายงานสถิติจังหวัดขึ้น โดยมีวัตถุประสงค์เพื่อรวบรวมและนำเสนอข้อมูลสถิติพื้นฐานด้านเศรษฐกิจ สังคม และสิ่งแวดล้อม พร้อมทั้งตัวชี้วัดต่าง ๆ ของจังหวัด ที่ได้รวบรวมจากผลสำมะโนและการสำรวจตัวอย่างของสำนักงานสถิติแห่งชาติ และจากหน่วยงานสถิติอื่น ๆ เพื่อเผยแพร่แก่หน่วยงานภาครัฐ ภาคเอกชน สถาบันการศึกษา และประชาชนทั่วไป นำข้อมูลสถิติไปใช้ในการกำหนด นโยบายวางแผน ตัดสินใจ และอ้างอิงต่าง ๆ

สำหรับรายงานสถิติจังหวัดชัยนาท พ.ศ. 2562 ฉบับนี้ เนื้อหาประกอบด้วย 2 ส่วน ดังนี้ **ส่วนที่หนึ่ง** เป็นการนำเสนอสรุปข้อมูลเกี่ยวกับจังหวัดชัยนาท แผนที่จังหวัด และข้อมูลสถิติที่น่าสนใจโดยนำเสนอในรูปแบบอินโฟกราฟฟิก **ส่วนที่สอง** เป็นการนำเสนอข้อมูลสถิติในรูปแบบของตาราง และตัวชี้วัดที่สำคัญของจังหวัด เพื่อให้ผู้ใช้มีข้อมูลสถิติที่ครบถ้วน สะดวกในการนำไปใช้ โดยได้นำเสนอตามสาขาสถิติ คือ สถิติประชากรศาสตร์ ประชากรและเคหะ สถิติแรงงาน สถิติการศึกษา สถิติศาสนา ศิลปะ วัฒนธรรม สถิติสุขภาพ สถิติสวัสดิการสังคม สถิติหญิงและชาย สถิติรายได้และรายจ่ายของครัวเรือน สถิติยุติธรรม ความมั่นคง การเมือง และการปกครอง สถิติบัญชีประชาชาติ สถิติเกษตรและประมง สถิติอุตสาหกรรม สถิติพลังงาน สถิติการค้าและราคา สถิติการขนส่งและโลจิสติกส์ สถิติเทคโนโลยีสารสนเทศและการสื่อสาร สถิติการท่องเที่ยวและกีฬา สถิติการเงิน การธนาคาร และการประกันภัย สถิติการคลัง และสถิติทรัพยากรธรรมชาติและสิ่งแวดล้อม ทั้งนี้ ข้อมูลสถิติที่นำเสนอได้ระบุแหล่งที่มาของข้อมูลไว้ใต้ตารางสถิติทุกตาราง เพื่อให้ผู้ใช้ข้อมูลสามารถสืบค้นหารายละเอียดเชิงลึกเพิ่มเติมได้อย่างสะดวกมากขึ้น

สำนักงานสถิติจังหวัดชัยนาท ขอขอบคุณส่วนราชการ และรัฐวิสาหกิจ ที่ให้ความอนุเคราะห์ข้อมูลเพื่อนำมาจัดทำรายงานสถิติจังหวัดไว้ ณ ที่นี้ และยินดีรับคำแนะนำ ข้อคิดเห็นจากผู้ใช้ข้อมูลสถิติ ซึ่งจะเป็นประโยชน์อย่างยิ่งในการพัฒนาและปรับปรุงรายงานสถิติจังหวัดฉบับต่อไป ทั้งนี้หากสนใจข้อมูลของจังหวัดเพิ่มเติม สามารถเข้าไปค้นหาได้ที่ <http://www.nso.go.th> หรือศูนย์ข้อมูลสถิติจังหวัด <http://service.nso.go.th/nso/nsopublish/contact/datprov.html>

Preface

As a vision is SMART Statistical Center for Decision Making, the National Statistical Office has been carrying out the mission in provide statistical and information service to all users. The Chainat Provincial Statistical Office, acting as a core agency of the local statistical office, has therefore, produced provincial statistical report. This report presents basic statistical data, concerning economic, social and environmental aspects, including the provincial indicators. Those statistics were from both censuses and surveys conducted by NSO as well as from other statistical units of Line Ministries. These statistical data could be used to guide policy planning, decision making and references purposes.

The Chainat Provincial Statistical Report 2019 consists of; **Part 1:** Presentation of an overview of Chainat, on basic information, its map and statistical data in the form of Infographic. **Part 2:** Presentation of statistical data and some major indicators, in the form of statistical tables, which enable users to use complete data in timely manner. The presentation has been classified based on statistical sectors namely: Demographic, Population and Housing Statistics, Labour Statistics, Education Statistics, Religion Art and Culture Statistics, Health Statistics, Social Security Statistics, Gender Statistics, Household Income and Expenditure Statistics, Justice, Security, Political and Public Administration Statistics, National Accounts, Agricultural and Fishery Statistics, Industrial Statistics, Energy Statistics, Trade and Price Statistics, Transport and Logistics Statistics, Information Communication and Technology Statistics, Tourism and Sports Statistics, Finance, Banking and Insurance Statistics, Fiscal Statistics and Natural Resources and Environment Statistics. Sources of data presented have been provided under all statistical tables to enable users to seek additional information.

The Chainat Provincial Statistical Office would like to express our sincere gratitude to all government agencies and state enterprises for the kind support in providing statistical data for this report. Any suggestions and comments are welcomed and would be taken into account so as to improve our next report. For further information, please visit our website at <http://www.nso.go.th> or Provincial Statistical Data Center at <http://service.nso.go.th/nso/nsopublish/contact/datprov.html>

จังหวัดชัยนาท

ความเป็นมา

จังหวัดชัยนาท เป็นเมืองโบราณ ตัวเมืองเดิมตั้งอยู่ตรงทางแยกฝั่งขวาของแม่น้ำเจ้าพระยาที่ปากน้ำเมืองสรรค์ (ปากคลองแพรกศรีราชาใต้ปากลำน้ำเก่า) เมืองนี้ตั้งขึ้นภายหลังเมืองพันธุมวดี (สุพรรณบุรี) เป็นเมืองหน้าด่านของกรุงสุโขทัย จากศิลาจารึกสมัยพ่อขุนรามคำแหง มีแต่ชื่อเมืองแพรก ส่วนเมืองชัยนาทเพิ่งมาปรากฏในรัชกาลสมเด็จพระรามาธิบดีที่ 1 เมื่อ พ.ศ. 1890 สำหรับเมืองชัยนาทนี้จะได้นามมาแต่เมื่อใดไม่ปรากฏหลักฐานที่แน่นอน ถ้าจะแปลความหมายของ “ชัยนาท” ก็น่าจะได้ความว่า เมืองที่มีชื่อเสียงในทางความมีชัย เป็นที่น่าสันนิษฐานว่าชื่อเมืองชัยนาทนี้คงจะได้ตั้งขึ้นภายหลังจาก พ.ศ. 1702 แต่คงไม่ถึง พ.ศ. 1946 กล่าวคือ ขุนเสือ ขวัญฟ้า หรือเจ้าคำฟ้า กษัตริย์เมืองเมาะเข้ามาทำสงครามกับอาณาจักรโยนก เจ้าเมืองพังค้ำ ซึ่งเป็นเมืองหนึ่งในอาณาจักรโยนก หลังจากพังค้ำแตก เจ้าเมืองจึงอพยพผู้คนลงมาที่เมืองแปบ (กำแพงเพชร) แล้วสร้างเมืองตรัยตริงษ์ ที่ตำบลแพรก (ต.แพรกศรีราชาในปัจจุบัน) หลังจากนั้นคงจะได้สร้างเมืองชัยนาทขึ้น คำว่า “ชัยนาท” ก็เป็นนามที่เป็นศิริมงคลมาแต่โบราณกาลจนถึงปัจจุบันยังความผาสุกให้แก่ชาวชัยนาท และจังหวัดใกล้เคียงลุ่มแม่น้ำเจ้าพระยา ทำจีน และแม่น้ำน้อยจนถึงปัจจุบัน

ขนาดและที่ตั้ง

จังหวัดชัยนาท เป็นจังหวัดหนึ่งของภาคกลางตอนบนซึ่งประกอบด้วยจังหวัดพระนครศรีอยุธยา อ่างทอง สิงห์บุรี ลพบุรี สระบุรี และชัยนาท ตั้งอยู่บริเวณริมฝั่งซ้ายของแม่น้ำเจ้าพระยา และเป็นตอนเหนือสุดของภาคกลาง บนเส้นรุ้งที่ 15 องศาเหนือ และเส้นแวงที่ 100 องศาตะวันออก สูงจากระดับน้ำทะเลปานกลาง 16.9 เมตร ห่างจากกรุงเทพมหานคร ประมาณ 195 กิโลเมตร มีพื้นที่ประมาณ 2,469.746 ตารางกิโลเมตร หรือ

ประมาณ 1,543,591 ไร่ หรือเท่ากับ ร้อยละ 15.5 ของพื้นที่ในภาคกลางตอนบน และอาณาเขตติดต่อดังนี้

ทิศเหนือ	ติดจังหวัดนครสวรรค์ และอุทัยธานี
ทิศใต้	ติดจังหวัดสิงห์บุรี และสุพรรณบุรี
ทิศตะวันออก	ติดจังหวัดนครสวรรค์ และสิงห์บุรี
ทิศตะวันตก	ติดจังหวัดอุทัยธานี

ภูมิประเทศและภูมิอากาศ

จังหวัดชัยนาท โดยทั่วไปเป็นพื้นที่ราบลุ่มมีพื้นที่ประมาณ ร้อยละ 99.1 ของพื้นที่ทั้งหมด ได้แก่ พื้นที่ตอนกลาง ตอนใต้และตะวันออกของจังหวัด มีลักษณะเป็นที่ราบจนถึงพื้นที่ลุ่มคลื่นลอนลาด มีแม่น้ำเจ้าพระยา แม่น้ำท่าจีน แม่น้ำน้อยไหลผ่านพื้นที่ต่าง ๆ ทั่วทุกอำเภอ เช่น แม่น้ำเจ้าพระยา ไหลผ่านอำเภอมโนรมย์ อำเภอวัดสิงห์ อำเภอเมืองชัยนาท และอำเภอสรรพยา แม่น้ำท่าจีน หรือแม่น้ำมะขามเฒ่า ไหลผ่านอำเภอวัดสิงห์ และอำเภอหันคา แม่น้ำน้อย ไหลผ่านอำเภอสรรคบุรี คลองชลประทาน ซึ่งมีหลายสายไหลผ่านพื้นที่ต่าง ๆ ได้แก่ คลองอนุศาสนนันท์ คลอง महाराช คลองพลเทพ เป็นต้น

นอกจากลักษณะภูมิประเทศเป็นพื้นที่ราบแล้ว ยังมีเนินเขาเล็ก ๆ ขนาดประมาณ 1-3 กิโลเมตร กระจายอยู่ทั่วไปที่สำคัญ ได้แก่ เขารธรรมามูล ซึ่งถือเป็นสัญลักษณ์สำคัญของจังหวัดชัยนาท เขาพลอง เขาขยาย เขาท่าพระ เขาระดี่ เขาใหญ่ เขารัก เขาดิน เขาหลัก เขาไก่ห้อย เขาสารพัดดี เขาราวเทียน เขาสรรพยา และเขาแก้ว เป็นต้น

ภูมิประเทศและภูมิอากาศ

จังหวัดชัยนาท อยู่ภายใต้อิทธิพลของลมมรสุมที่พัดผ่านประจำฤดู ทำให้สามารถแบ่งฤดูกาลออก ได้ 3 ฤดู คือ

ฤดูหนาว เริ่มตั้งแต่กลางเดือนตุลาคมถึงกลางเดือนกุมภาพันธ์ ซึ่งเป็นฤดูมรสุมตะวันออกเฉียงเหนือ บริเวณความกดอากาศสูงหรือมวลอากาศเย็นจากประเทศจีนที่มีคุณสมบัติเย็นและแห้ง จะแผ่ลงมาปกคลุมประเทศไทยในช่วงนี้ แต่เนื่องจากจังหวัดชัยนาทอยู่ในภาคกลางอิทธิพลของบริเวณความกดอากาศสูงจากประเทศจีน ที่แผ่ลงมาปกคลุมในช่วงฤดูหนาว จะซำกว่าภาคเหนือและภาคตะวันออกเฉียงเหนือ ทำให้มีอากาศหนาวเย็นซำกว่าสองภาคดังกล่าว โดยเริ่มมีอากาศหนาวเย็นประมาณกลางเดือนพฤศจิกายนเป็นต้นไป ซึ่งอากาศหนาวที่สุดจะอยู่ประมาณเดือนธันวาคม

ฤดูร้อน เริ่มเมื่อมรสุมตะวันออกเฉียงเหนือสิ้นสุดลงคือประมาณกลางเดือนกุมภาพันธ์ถึงกลางเดือนพฤษภาคมซึ่งเป็นช่วงว่างจากลมมรสุมลมที่พัดปกคลุมจะเปลี่ยนเป็นลมใต้หรือลมตะวันออกเฉียงใต้ และจะมีหย่อมความกดอากาศต่ำเนื่องจากความร้อนปกคลุมประเทศไทยตอนบน ทำให้มีอากาศร้อนอบอ้าวทั่วไป โดยมีอากาศร้อนจัดในเดือนเมษายน

ฤดูฝน เริ่มตั้งแต่กลางเดือนพฤษภาคมถึงกลางเดือนตุลาคม เป็นช่วงที่มรสุมตะวันตกเฉียงใต้พัดปกคลุมประเทศไทย ร่องความกดอากาศต่ำหรือร่องฝนที่พาดผ่านบริเวณภาคใต้ของประเทศไทยจะเลื่อนขึ้นมาพาดผ่านบริเวณภาคกลางและภาคเหนือเป็นลำดับ ในระยะนี้ทำให้มีฝนตกชุกขึ้นตั้งแต่กลางเดือนพฤษภาคมเป็นต้นไป เดือนกรกฎาคมเป็นเดือนที่มีฝนตกชุกมากที่สุดในรอบปี และเป็นช่วงที่มีความชื้นสูงสุด

ในปี พ.ศ. 2561 จังหวัดชัยนาท มีฝนตก 102 วัน ปริมาณน้ำฝนวัดได้ 791.9 มิลลิเมตร อุณหภูมิเฉลี่ยสูงสุด 35.3 องศาเซลเซียส ในเดือนเมษายน และอุณหภูมิเฉลี่ยต่ำสุด 21.7 องศาเซลเซียส ในเดือนกุมภาพันธ์

การปกครองและประชากร

ในปี พ.ศ.2561 จังหวัดชัยนาท แบ่งการปกครองส่วนภูมิภาค ออกเป็น 8 อำเภอ 51 ตำบล 505 หมู่บ้าน โดยมีอำเภอดังนี้ อำเภอเมืองชัยนาท อำเภอมนोरมย์ อำเภอวัดสิงห์ อำเภอสรรพยา อำเภอสรรคบุรี อำเภอหันคา อำเภอหนองมะโมง และอำเภอเนินขาม

การปกครองส่วนท้องถิ่น ประกอบด้วย องค์การบริหารส่วนจังหวัด 1 แห่ง มีเทศบาลทั้งหมด 39 แห่ง (1 เทศบาลเมือง 38 เทศบาลตำบล) และเมืองการบริหารส่วนตำบล (อบต.) 20 แห่ง

จากสถิติของกรมการปกครอง กระทรวงมหาดไทย เมื่อสิ้นเดือนธันวาคม 2561 จังหวัดชัยนาท มีประชากรทั้งสิ้น 328,263 คน เป็นชาย 157,944 คน และหญิง 170,319 คน จำนวนผู้ชายคิดเป็นร้อยละ 48.1 ของประชากรทั้งหมด ประชากรที่อาศัยอยู่ในเขตเทศบาลมีเพียง ร้อยละ 29.9 ในขณะที่ส่วนที่เหลืออีกร้อยละ 70.1อาศัยอยู่นอกเขตเทศบาล

ทรัพยากรธรรมชาติ แหล่งน้ำ และสภาพทางเศรษฐกิจ

ที่ดิน จังหวัดชัยนาทมีพื้นที่ทั้งหมดจำนวน 1,543,591 ไร่ เป็นพื้นที่เกษตรกรรม 1,191,405 ไร่ หรือประมาณร้อยละ 77.2 ของพื้นที่ทั้งหมด โดยพื้นที่การเกษตรส่วนใหญ่เป็นพื้นที่ใช้ประโยชน์ในการทำนา ปลูกพืชไร่ นอกนั้นเป็นพื้นที่ทำสวน ปลูกผัก ไม้ดอกไม้ประดับ

ป่าไม้ จังหวัดชัยนาทมีพื้นที่ป่าสงวนแห่งชาติ 2 แห่ง คือ

1. ป่าสงวนแห่งชาติเขาช่องลม และป่าเขาหลัก ตามกฎกระทรวง ฉบับที่ 188 (พ.ศ. 2506) ออกตามความในพระราชบัญญัติคุ้มครองและสงวนป่า พุทธศักราช 2481 เนื้อที่ประมาณ 55.0 ตารางกิโลเมตร หรือ 34,368.8 ไร่ อยู่ในพื้นที่ตำบลวังตะเคียน ตำบลหนองมะโมง และตำบลสะพานหิน อำเภอหนองมะโมง จังหวัดชัยนาท

2. ป่าสงวนแห่งชาติป่าเขาราวเทียน ตามกฎกระทรวง ฉบับที่ 406 (พ.ศ. 2512) ออกตามความในพระราชบัญญัติป่าสงวนแห่งชาติ พ.ศ. 2507 เนื้อที่ประมาณ 70.3 ตารางกิโลเมตร หรือ 43,962.0 ไร่ อยู่ในท้องที่ตำบลไพรนกยูง และตำบลเด่นใหญ่ อำเภอหันคา ตำบลเนินขาม ตำบลสุขเดือนห้า และตำบลกระบกเดี่ยว อำเภอเนินขาม จังหวัดชัยนาท

โดยกรมป่าไม้ได้ส่งมอบพื้นที่ป่าสงวนแห่งชาติที่เสื่อมโทรม ให้สำนักงานการปฏิรูปที่ดินเพื่อเกษตรกรรม (ส.ป.ก.) ไปดำเนินการปฏิรูปที่ดินเพื่อการเกษตรกรรม แบ่งเป็นป่าสงวนแห่งชาติป่าเขาช่องลม และป่าเขาหลัก เนื้อที่ 20,361.0 ไร่ และป่าสงวนแห่งชาติป่าเขาราวเทียน เนื้อที่ 20,993.0 ไร่ รวมพื้นที่ป่าสงวนแห่งชาติที่มอบให้ ส.ป.ก. 41,354.0 ไร่ ดังนั้นคงเหลือพื้นที่ป่าสงวนแห่งชาติทั้ง 2 ป่า 36,976.8 ไร่

แหล่งน้ำผิวดิน แบ่งออกเป็นแหล่งน้ำธรรมชาติและแหล่งน้ำที่สร้างขึ้น ดังนี้

แหล่งน้ำธรรมชาติ แหล่งน้ำจังหวัดชัยนาท มีแหล่งน้ำหลักสำคัญ 2 สาย คือ แม่น้ำเจ้าพระยา (มีแม่น้ำสาขา คือแม่น้ำน้อย) และแม่น้ำท่าจีน

แหล่งน้ำที่ก่อสร้าง หมายถึง แหล่งน้ำที่ส่วนราชการก่อสร้าง เช่น กรมชลประทาน กรมเร่งรัดพัฒนาชนบท (รพช.) กรมพัฒนาที่ดิน และอปท.พื้นที่ต่าง ๆ มีวัตถุประสงค์หลักเพื่อส่งน้ำเพื่อการเกษตรกรรม การขนส่งทางน้ำ การบำรุงรักษาต่าง ๆ มีกรมชลประทาน กรมทรัพยากรน้ำ และอปท.นำไปใช้ให้ถึงมือเกษตรกร หรือผู้บริโภค

แหล่งน้ำที่ก่อสร้างขึ้น หรืออนุรักษ์ฟื้นฟูไว้มี ดังนี้

1. สระ หนอง บึง จำนวน 14 แห่ง
2. บ่อบาดาล และบ่อน้ำตื้น จำนวน 1,022 แห่ง
3. คู คลอง จำนวน 330 แห่ง

สภาพทางเศรษฐกิจ

อาชีพ จังหวัดชัยนาทมีการปลูกข้าวเป็นพืชเศรษฐกิจหลัก โดยสามารถปลูกได้ทั้งข้าว

นาปี และข้าวนาปรัง การปลูกข้าวนาปี อาศัยน้ำฝนตามธรรมชาติ และน้ำชลประทาน ส่วนนาปรังเกษตรกรจะอาศัยน้ำจากแหล่งน้ำชลประทาน และแหล่งน้ำอื่น ๆ จึงทำให้เกษตรกรบางส่วนสามารถปลูกข้าวได้ 1 - 2 ครั้งต่อปี

จากรายงานคณะกรรมการพัฒนาการเศรษฐกิจและสังคมแห่งชาติ ในปี พ.ศ. 2560 จังหวัดชัยนาทมีมูลค่าผลิตภัณฑ์มวลรวม (GPP) ตามราคาประจำปี 31,850 ล้านบาท มูลค่าผลิตภัณฑ์มวลรวมจังหวัดต่อหัว (GPP PER CAPITA) 101,282 บาท จัดเป็นอันดับ ที่ 6 ของภาคกลาง (ยกเว้นกรุงเทพมหานคร และปริมณฑล) และเป็นอันดับที่ 39 ของประเทศ

โดยสาขาการผลิตที่ทำรายได้ให้แก่จังหวัดมากที่สุด คือ สาขาเกษตรกรรม ซึ่งมีมูลค่า 8,609 ล้านบาท (ร้อยละ 27.0 ของข้อมูลทั้งหมด) รองลงมาสาขาการผลิตอุตสาหกรรม 6,401 ล้านบาท (ร้อยละ 20.1) และการขายส่ง การขายปลีก การซ่อมแซมยานยนต์ฯ ซึ่งมีมูลค่า 4,094 ล้านบาท (ร้อยละ 12.9)

การคมนาคมและขนส่ง

จังหวัดชัยนาท มีทางหลวงแผ่นดิน และทางหลวงจังหวัด สำหรับใช้เดินทางติดต่อกับจังหวัดใกล้เคียงได้สะดวก โดยใช้พาหนะรถยนต์เป็นหลัก การเดินทางไปกรุงเทพฯ มีระยะทางโดยประมาณ 195 กิโลเมตร ซึ่งมีเส้นทางที่ใช้อยู่ 3 เส้นทาง คือ

- ทางหลวงหมายเลข 1 (พหลโยธิน) จากชัยนาท ผ่านอำเภอตาคลี ลพบุรี สระบุรี พระนครศรีอยุธยา และจังหวัดปทุมธานี รวมระยะทางประมาณ 281 กิโลเมตร

- ทางหลวงหมายเลข 32 (สายเอเชีย) จากชัยนาท แยกขวาเข้าทางหลวงหมายเลข 1 (พหลโยธิน) ถึงสี่แยกต่างระดับชัยนาท สิงห์บุรี อ่างทอง พระนครศรีอยุธยา ผ่านจังหวัดปทุมธานี รวมระยะทางประมาณ 195 กิโลเมตร

- ทางหลวงหมายเลข 340 (ตลิ่งชัน - สุพรรณบุรี - ชัยนาท) จากชัยนาทข้ามสะพานแม่น้ำเจ้าพระยา (สะพานใหม่) ผ่าน อ.สรรคบุรี

สุพรรณบุรี พระนครศรีอยุธยา ปทุมธานี และ จังหวัดนนทบุรี รวมระยะทางประมาณ 199 กิโลเมตร

การไปรษณีย์/โทรเลข มีที่ทำการไปรษณีย์ โทรเลข 8 แห่ง ให้บริการด้านสื่อสารไปรษณีย์ และโทรคมนาคมในประเทศ และต่างประเทศ โดยในปีงบประมาณ 2561 มีบริการไปรษณีย์ภัณฑ์ธรรมดา จำนวน 1,951,607 ชิ้น มีบริการพัสดุไปรษณีย์ จำนวน 40,967 ชิ้น และบริการพิเศษ จำนวน 1,054,119 ชิ้น

การสาธารณสุขภาค

การประปา จังหวัดชัยนาทในปี 2561 มีกิจการการประปาภูมิภาค 2 แห่ง ประปาเทศบาล 3 แห่ง มีกำลังการผลิต 7,582,882 ลูกบาศก์เมตร ปริมาณน้ำที่ผลิตได้ 4,680,048 ลูกบาศก์เมตร

การไฟฟ้า จังหวัดชัยนาท มีไฟฟ้าใช้กระจายไปทุกหมู่บ้านภายในจังหวัด ซึ่งในปี 2561 มีการจำหน่ายกระแสไฟฟ้า จำนวน 542.7 ล้านกิโลวัตต์ต่อชั่วโมง โดยมีจำนวน ผู้ใช้ไฟฟ้า 114,217 ราย

การศึกษา

ในปีการศึกษา 2561 จังหวัดชัยนาท มีสถานศึกษาระดับอนุบาลถึงมัธยมศึกษา 206 แห่ง มีครูจำนวน 2,080 คน นักเรียนจำนวน 38,798 คน และสถานศึกษาระดับอุดมศึกษาและระดับอาชีวศึกษา 6 แห่ง มีอาจารย์ 229 คน และนักศึกษา จำนวน 5,239 คน

ประชาชนส่วนใหญ่ของจังหวัดชัยนาท นับถือศาสนาพุทธ จึงมีวัด และสำนักสงฆ์กระจายอยู่ทั่วไปในจังหวัด โดยในปี พ.ศ. 2561 มีวัด 269 แห่ง สำนักสงฆ์ 22 แห่ง โบสถ์คริสต์ 3 แห่ง มัสยิด 1 แห่ง มีพระภิกษุ 1,896 รูป และสามเณร 185 รูป

การสาธารณสุข

การดำเนินการด้านสาธารณสุขจังหวัดชัยนาท ได้ดำเนินการในรูปแบบผสมผสาน คือ มุ่งเน้นด้านการรักษาพยาบาล การสุขภาพ

สิ่งแวดล้อม การป้องกันโรค และการส่งเสริมสุขภาพ พร้อมกันไปกับการสาธารณสุขมูลฐาน

สถานบริการด้านสาธารณสุข ที่เปิดดำเนินการในจังหวัด ปี 2561 มีโรงพยาบาลรัฐบาล 8 แห่ง โรงพยาบาลเอกชน 1 แห่ง โรงพยาบาลส่งเสริมสุขภาพตำบล 72 แห่ง คลินิกทุกประเภท 116 แห่ง แพทย์ 90 คน ทันตแพทย์ 45 คน พยาบาล 732 คน จำนวนเตียงผู้ป่วย 666 เตียง โดยมีอัตราส่วนแพทย์ 1 คนต่อประชากรเท่ากับ 4,062 คน ทันตแพทย์ 1 คนต่อประชากร 7,311 คน

สถานที่น่าสนใจและแหล่งท่องเที่ยว

สวนนกชัยนาท เป็นสวนนกขนาดใหญ่ เป็นแหล่งท่องเที่ยวใหม่ที่มีกรงนกใหญ่ที่สุดในเอเชีย เป็นตาข่ายครอบคลุมพื้นที่จากเขาพลองลงมาถึงที่ราบมีความสูง 24 เมตร กว้าง 120 เมตร ยาว 240 เมตร

เขื่อนเจ้าพระยา เป็นเขื่อนเพื่อการชลประทานขนาดใหญ่ที่สร้างขึ้นเป็นเขื่อนแรกของประเทศไทย ลักษณะเขื่อนมีความยาว 237.5 เมตร มีช่องระบายน้ำ 16 ช่อง มีประตูเรือติดกับเขื่อนด้านขวา กว้าง 14 เมตรให้เรือขนาดใหญ่ผ่านเข้าออกได้ เขื่อนเจ้าพระยาเป็นเขื่อนชลประทานประเภททดน้ำ - ส่งน้ำ และผลิตกระแสไฟฟ้า ในกิจการของเขื่อน

เขื่อนเรียงหินกั้นน้ำเขาหน้าศาลากลางจังหวัดชัยนาท เป็นเขื่อนกั้นน้ำเขาที่ทางจังหวัดชัยนาท โดยเทศบาลเมืองชัยนาทเป็นผู้ดำเนินการสร้างให้มีขึ้น เพื่อป้องกันการเขื่อน้ำในแม่น้ำเจ้าพระยาบริเวณหน้าศาลากลางจังหวัด และเพื่อเป็นสถานที่พักผ่อนหย่อนใจของชาวชัยนาท และนักท่องเที่ยวทั่วไป มีความยาวประมาณครึ่งกิโลเมตร

วัดธรรมามูลวรวิหาร เป็นพระอารามหลวงตั้งอยู่ริมฝั่งแม่น้ำเจ้าพระยาด้านทิศตะวันออก ห่างจากจังหวัดชัยนาทขึ้นไป 8 กิโลเมตร ตั้งอยู่บริเวณเชิงเขาธรรมามูล อำเภอเมืองชัยนาท เป็นวัดเก่าที่ถือเป็นวัดคู่บ้านคูเมืองของจังหวัดชัยนาทมาตั้งแต่สมัยกรุงศรีอยุธยา

วัดพระบรมธาตุวรวิหาร ตั้งอยู่ที่บ้านท้ายเมืองฝั่งขวาของแม่น้ำเจ้าพระยา สร้างขึ้นใน

สมัยกรุงศรีอยุธยาตอนต้น พระเจดีย์ตั้งอยู่บนฐานสี่เหลี่ยมจัตุรัส ย่อมุมขึ้นไปรองรับซุ้มจระนำทั้งสี่ด้าน

วัดปากคลองมะขามเฒ่า เป็นวัดเก่าแก่ที่มีชื่อเสียงทางพระเครื่อง คือ หลวงปู่ศุข ภายในพระอุโบสถมีภาพเขียนฝีพระหัตถ์ของสมเด็จพระหลวงชุมพรเขตอุดมศักดิ์ สิ่งสำคัญอีกอย่างหนึ่งของวัดนี้ก็คือ มณฑปวัดปากคลองมะขามเฒ่าเป็นมณฑปแห่งเดียวที่มีวิธีการสร้างแปลกกล่าวคือ หลวงปู่ศุขได้ใช้วิชาอาคมขลังสร้างขึ้นอย่างถูกต้องตามวิธีการ

วัดพระแก้ว เป็นวัดโบราณสถานที่สำคัญวัดหนึ่ง ตั้งอยู่ที่หมู่ที่ 10 ตำบลแพรกศรีราชา อำเภอสรรคบุรี มีองค์เจดีย์สี่เหลี่ยมที่มีความงดงาม ลักษณะเป็นเจดีย์แบบละโว้ทรงสูงผสมกับเจดีย์ ทราวดี บริเวณหน้าเจดีย์มีวิหารหลวงพ่อด้าย มี “ทับหลัง” แกะสลักติดอยู่ ลักษณะเป็นภาพหงายเป็นรูปช้างมอบหงายอยู่บนแท่น

พิพิธภัณฑสถานแห่งชาติชัยนาทมณเฑียร สังกัดสำนักศิลปากรที่ 4 ลพบุรี กรมศิลปากร กระทรวงวัฒนธรรม เป็นหน่วยงานที่รวบรวมเก็บรักษา อนุรักษ์ และจัดแสดงโบราณวัตถุ ศิลปวัตถุที่เป็นมรดกทางศิลปวัฒนธรรมของชาติและเป็นแหล่งท่องเที่ยวที่สำคัญแห่งหนึ่งของจังหวัดชัยนาท ตั้งอยู่ภายในบริเวณวัดพระบรมธาตุวรวิหาร ตำบลชัยนาท อำเภอเมือง จังหวัดชัยนาท มีพื้นที่ 3 ไร่ 45 ตารางวา

เขาสรรพยา มีความเป็นมาทางประวัติศาสตร์ เรื่องรามเกียรติ์ สภาพการณ์เป็นเขาสูงเล็ก ๆ อยู่ทางด้านทิศใต้ของที่ว่าการอำเภอสรรพยา อยู่ห่างจากตำบลสรรพยาเป็นระยะทางประมาณ 4 กิโลเมตร อยู่ห่างจากจังหวัดชัยนาทขึ้นไปทางทิศเหนือ

สวนลิง อยู่ในบริเวณวัดธรรมมิกาวาส (วัดค่างคาว) หมู่ที่ 5 ตำบลโพงาม อำเภอสรรคบุรี

สภาพเป็นยางสูงสลับซับซ้อนมีฝูงลิงอาศัยอยู่เป็นจำนวนมากโดยแยกกันอยู่เป็นกลุ่ม ๆ ไม่รวมกัน ลิงเหล่านี้มีนิสัยซื่อ และใกล้ชิดกับคนมาก

ล่องเรือลุ่มแม่น้ำเจ้าพระยา สภาพสองฟากฝั่งแม่น้ำเจ้าพระยามีทิวทัศน์สวยงามตามธรรมชาติสามารถเดินทางโดยเรือ หรือแพขึ้นเหนือจากเขื่อนเจ้าพระยาขึ้นไปจนจรดแม่น้ำสะแกกรังผ่านตัวเมืองชัยนาท อำเภอมนรมย์ เส้นทางล่องเรือสามารถแวะมนัสการหลวงปู่ศุขวัดปากคลองมะขามเฒ่า อำเภอวัดสิงห์ ได้นอกจากนี้ยังสามารถล่องไปถึงจังหวัดนครสวรรค์

งานส้มโอชัยนาท ชัยนาทเป็นจังหวัดที่มีชื่อเสียงในการปลูกส้มโอสายพันธุ์ขาวแตงกวา ซึ่งมีคุณลักษณะพิเศษ คือ ผลกลมผิวเรียบ เปลือกบางตัวกึ่งใหญ่ จับกันเป็นก้อนเมล็ดน้อย เนื้อในสีครีม ออกสีน้ำผึ้ง รสหวานกรอบอมเปรี้ยว ไม่มีรสขม

เขาขยาย มีเนื้อที่ประมาณ 3,700 ไร่ เป็นเขาที่มีลักษณะเป็นหินปนทราย ซึ่งมีความแห้งแล้ง ดังนั้น จังหวัดชัยนาท โดยความร่วมมือจากทุกภาคส่วน ทั้งภาครัฐภาคเอกชน องค์กรปกครองส่วนท้องถิ่น สถาบันสถานศึกษา องค์กร/เครือข่าย และประชาชนในพื้นที่จึงได้ร่วมกันจัดกิจกรรมปลูกต้นไม้ ๆ ขึ้นเพื่อร่วมกันคืนความอุดมสมบูรณ์ของทรัพยากรธรรมชาติให้กับพื้นที่เขาขยาย

บึงกระจับใหญ่ มีพื้นที่ทั้งหมดราว 1,000 ไร่ บางช่วงเชื่อมติดกับแม่น้ำท่าจีนที่จะไปสู่สุพรรณบุรี มีน้ำเต็มปรี่ตลอดปี และกลางบึงกระจับใหญ่แห่งนี้ มีเกาะ ๆ หนึ่งชื่อว่า เกาะเมืองท้าวอุทองตั้งอยู่ มีบ้านเรือนอาศัยอยู่ประมาณ 2-3 ครอบครัว จึงเกิดแนวคิดสร้างสะพานไม้ไผ่ แพลกบวบข้ามไปยังเกาะเมืองท้าวอุทอง

“คำขวัญประจำจังหวัดชัยนาท”

หลวงปู่ศุขลือชา เขื่อนเจ้าพระยาลือชื่อ
นามระบือสวนนก ส้มโอดกขาวแตงกวา

สารบัญ

Contents

	หน้า/Page
คำนำ	iii
Preface	v
แผนที่จังหวัด	vii
จังหวัดชัยนาท	ix
สารบัญตารางสถิติ	xv
List of Statistical Tables	xv
สัญลักษณ์	xxvii
Symbols	xxvii
มองจังหวัดผ่านข้อมูลสถิติ	xxxi
Province at a glance	xxxi

สารบัญตารางสถิติ

List of Statistical Tables

สถิติสังคม

Social Statistics

สถิติประชากรศาสตร์ ประชากรและเคหะ

Demographic, Population and Housing Statistics

1.1	ประชากรจากการทะเบียน อัตราเพิ่ม และความหนาแน่นของประชากร เป็นรายอำเภอ พ.ศ. 2557 - 2561	
	Population from Registration Record, Growth Rate and Density by District: 2014 - 2018	5
1.2	ประชากรจากการทะเบียน จำแนกตามเพศ เขตการปกครอง เป็นรายอำเภอ พ.ศ. 2559 - 2561	
	Population from Registration Record by Sex, Administration Zone and District: 2016 - 2018	6
1.3	ประชากรจากการทะเบียน จำแนกตามหมวดอายุ เป็นรายอำเภอ พ.ศ. 2561	
	Population from Registration Record by Age Group and District: 2018	8
1.4	เนื้อที่ ระยะทางจากอำเภอถึงจังหวัด และเขตการปกครอง เป็นรายอำเภอ พ.ศ. 2561	
	Area, Distance from District to Province and Administration Zone by District: 2018	9
1.5	จำนวนและอัตราเกิดมีชีพ การตาย ทารกตาย และมารดาตาย พ.ศ. 2557 - 2561	
	Number and Rate of Live births, Death, Infant Mortality and Maternal Mortality: 2014 - 2018	10
1.6	การเกิด การตาย การย้ายเข้า และการย้ายออก จำแนกตามเพศ เป็นรายอำเภอ พ.ศ. 2561	
	Births, Deaths, Registered-In and Registered-Out by Sex and District: 2018	11
1.7	จำนวนและอัตราการสมรส และหย่าร้าง พ.ศ. 2552 - 2561	
	Number and Crude Marriage and Divorce Rate: 2009 - 2018	12

1.8	การจดทะเบียนสมรส และหย่า เป็นรายอำเภอ พ.ศ. 2557 - 2561 Couple with Marriage and Divorce Certificate by District: 2014 - 2018	13
1.9	บ้านจากการทะเบียน เป็นรายอำเภอ พ.ศ. 2557 - 2561 House from Registration Record by District: 2014 - 2018	14
1.10	ร้อยละของครัวเรือน จำแนกตามลักษณะที่สำคัญของครัวเรือน จังหวัด ชัยนาท พ.ศ. 2557 - 2561 Percentage of Households by Major Housing Characteristics Chai Nat Province: 2014 - 2018	15

สถิติแรงงาน

Labour Statistics

2.1	ประชากรอายุ 15 ปีขึ้นไป จำแนกตามสถานภาพแรงงาน และเพศ เป็นรายภาค พ.ศ. 2561 Population Aged 15 Years and Over by Labour Force Status, Sex and Region: 2018	21
2.2	ประชากรอายุ 15 ปีขึ้นไป จำแนกตามสถานภาพแรงงาน เป็นรายไตรมาส พ.ศ. 2559 - 2562 Population Aged 15 Years and Over by Labour Force Status and Quarterly: 2016 - 2019	22
2.3	ประชากรอายุ 15 ปีขึ้นไปที่มีงานทำ จำแนกตามอาชีพ และเพศ เป็นรายไตรมาส พ.ศ. 2561 - 2562 Employed Persons Aged 15 Years and Over by Occupation, Sex and Quarterly: 2018 - 2019	23
2.4	ประชากรอายุ 15 ปีขึ้นไปที่มีงานทำ จำแนกตามอุตสาหกรรม และเพศ เป็นรายไตรมาส พ.ศ. 2561 - 2562 Employed Persons Aged 15 Years and Over by Industry, Sex and Quarterly: 2018 - 2019	24
2.5	ประชากรอายุ 15 ปีขึ้นไปที่มีงานทำ จำแนกตามสถานภาพการทำงาน และเพศ เป็นรายไตรมาส พ.ศ. 2561 - 2562 Employed Persons Aged 15 Years and Over by Work Status, Sex and Quarterly: 2018 - 2019	25
2.6	ประชากรอายุ 15 ปีขึ้นไปที่มีงานทำ จำแนกตามระดับการศึกษาที่สำเร็จ และเพศ เป็นรายไตรมาส พ.ศ. 2561 - 2562 Employed Persons Aged 15 Years and Over by Level of Educational Attainment, Sex and Quarterly: 2018 - 2019	26
2.7	ประชากรอายุ 15 ปีขึ้นไปที่มีงานทำ จำแนกตามจำนวนชั่วโมงทำงานต่อสัปดาห์ และเพศ เป็นรายไตรมาส พ.ศ. 2561 - 2562 Employed Persons Aged 15 Years and Over by Hours Worked per Week, Sex and Quarterly: 2018 - 2019	27
2.8	ผู้ว่างงาน และอัตราการว่างงาน จำแนกตามเพศ เป็นรายไตรมาส พ.ศ. 2559 - 2562 Unemployed and Unemployment Rate by Sex and Quarterly: 2016 - 2019	28
2.9	อัตราค่าจ้างขั้นต่ำ เป็นรายจังหวัด ภาคกลาง พ.ศ. 2553 - 2561 Minimum Wage Rate by Province of Central Region: 2010 - 2018	29

สถิติการศึกษา
Education Statistics

3.1	โรงเรียน จำแนกตามสังกัด เป็นรายอำเภอ ปีการศึกษา 2561 School by Jurisdiction and District: Academic Year 2018	33
3.2	โรงเรียน จำแนกตามระดับการศึกษา เป็นรายอำเภอ ปีการศึกษา 2561 School by Level of Education and District: Academic Year 2018	34
3.3	ห้องเรียน จำแนกตามสังกัด เป็นรายอำเภอ ปีการศึกษา 2561 Classroom by Jurisdiction and District: Academic Year 2018	35
3.4	ห้องเรียน จำแนกตามระดับการศึกษา เป็นรายอำเภอ ปีการศึกษา 2561 Classroom by Level of Education and District: Academic Year 2018	36
3.5	ครู จำแนกตามสังกัด เป็นรายอำเภอ ปีการศึกษา 2561 Teacher by Jurisdiction and District: Academic Year 2018	37
3.6	ครู จำแนกตามระดับการสอน และเพศ เป็นรายอำเภอ ปีการศึกษา 2561 Teacher by Level of Teaching, Sex and District: Academic Year 2018	38
3.7	นักเรียน จำแนกตามสังกัด เพศ และชั้นเรียน ปีการศึกษา 2561 Student by Jurisdiction, Sex and Grade: Academic Year 2018	39
3.8	นักเรียน จำแนกตามสังกัด เป็นรายอำเภอ ปีการศึกษา 2561 Student by Jurisdiction and District: Academic Year 2018	41
3.9	นักเรียน จำแนกตามระดับการศึกษา และเพศ เป็นรายอำเภอ ปีการศึกษา 2561 Student by Level of Education, Sex and District: Academic Year 2018	42
3.10	อัตราส่วนนักเรียนต่อห้องเรียน และอัตราส่วนนักเรียนต่อครู จำแนกตามระดับการศึกษา เป็นรายอำเภอ ปีการศึกษา 2561 Ratio of Student per Classroom and Student per Teacher by Level of Education and District: Academic Year 2018	43
3.11	นักเรียนที่ออกกลางคัน จำแนกตามสาเหตุที่สำคัญ เป็นรายอำเภอ ปีการศึกษา 2561 Student Drop-out of School by Important Causes and Districts: Academic Year 2018	44
3.12	สถานศึกษา อาจารย์ และนักศึกษาในระดับอาชีวศึกษา และอุดมศึกษา จำแนกตามสังกัด และเพศ ปีการศึกษา 2561 Institution, Lecturer and Student Enrollment in Vocational and Higher Education by Jurisdiction and Sex: Academic Year 2018	45
3.13	อาจารย์ในระดับอาชีวศึกษา และอุดมศึกษา จำแนกตามวุฒิการศึกษา สังกัด และเพศ ปีการศึกษา 2561 Lecturer in Vocational and Higher Education by Qualification, Jurisdiction and Sex: Academic Year 2018	46

3.14	ผู้เรียน/นักศึกษาที่ลงทะเบียนเรียน และผู้เรียน/นักศึกษาที่สำเร็จการศึกษา ในสังกัดสำนักงานส่งเสริมการศึกษา นอกระบบและการศึกษาตามอัธยาศัย จำแนกตามเพศ และกิจกรรมการศึกษา ปีงบประมาณ 2561 Enrolment Registered and Enrolment Graduated Under Office of The Non-Formal and Informal Education by Sex and Educational Activities: Fiscal Year 2018	47
3.15	ผู้เรียน/นักศึกษา ในสังกัดสำนักงานส่งเสริมการศึกษานอกระบบและการศึกษาตามอัธยาศัย จำแนกตามกิจกรรม การศึกษา และเพศ เป็นรายอำเภอ ปีงบประมาณ 2561 Enrolment Registered in Office of The Non-Formal and Informal Education by Educational Activities, Sex and District: Fiscal Year 2018	48

สถิติศาสนา ศิลปะ วัฒนธรรม

Religion, Art and Culture Statistics

4.1	วัด สำนักสงฆ์ โบสถ์คริสต์ มัสยิด พระภิกษุ และสามเณร เป็นรายอำเภอ พ.ศ. 2561	
4.1	Temple, House of Priest, Church, Mosque, Buddhist Monk and Novice by District: 2018	51

สถิติสุขภาพ

Health Statistics

5.1	ผู้ป่วยนอก จำแนกตามกลุ่มสาเหตุ (21 กลุ่มโรค) จากสถานบริการสาธารณสุข ของกระทรวงสาธารณสุข พ.ศ. 2556 - 2560 Out-Patients According to 21 Groups of Cause from Health Service Units, Ministry of Public Health: 2013 - 2017	55
5.2	10 ลำดับโรคสูงสุดของผู้ป่วยใน จำแนกตามสาเหตุการป่วย 298 กลุ่มโรค จากสถานบริการสาธารณสุข ของกระทรวงสาธารณสุข พ.ศ. 2556 - 2560 Top-Ten Most of In-Patients According to 298 Groups of Cause from Health Service Units, Ministry of Public Health: 2013 - 2017	57
5.3	การตาย จำแนกตามสาเหตุที่สำคัญ และเพศ พ.ศ. 2560 - 2561 Deaths by Leading Causes of Death and Sex: 2017 - 2018	58
5.4	สถานพยาบาลที่มีเตียงผู้ป่วยรับไว้ค้างคืน จำนวนเตียง แพทย์ ทันตแพทย์ เภสัชกร พยาบาล ผู้ช่วยพยาบาล และผู้ป่วย จำแนกตามประเภทสถานพยาบาล และสังกัด พ.ศ. 2561 Hospital and Medical Establishments with Bed, Bed, Physician, Dentist, Pharmacist, Nurse, Technical Nurse and Patient By Type and Jurisdiction: 2018	59
5.5	สถานพยาบาล จำแนกตามประเภท เป็นรายอำเภอ ปีงบประมาณ 2561 Hospital and Medical Establishment by Type and District: Fiscal Year 2018	60
5.6	เจ้าหน้าที่ทางการแพทย์ของรัฐบาล เป็นรายอำเภอ พ.ศ. 2561 Medical Personnel in the Government by District: 2018	61

5.7	ใบอนุญาตประกอบธุรกิจเกี่ยวกับยา พ.ศ. 2557 - 2561 Licence Concerning Drug: 2014 - 2018	62
-----	--	----

สถิติสวัสดิการสังคม
Social Security Statistics

6.1	สถิติกองทุนประกันสังคม พ.ศ. 2556 - 2560 Statistics of Social Security Fund: 2013 - 2017	65
6.2	ลูกจ้างที่ประสบอันตรายหรือเจ็บป่วยเนื่องจากการทำงาน จำแนกตามความร้ายแรง พ.ศ. 2556 - 2560 Employee Caused by Occupational Injuries or Diseases by Degree of Loss: 2013 - 2017	66

สถิติหญิงและชาย
Gender Statistics

7.1	ประชากรจากการทะเบียน จำแนกตามเพศ และหมวดอายุ เป็นรายอำเภอ พ.ศ. 2561 Population from Registration Record by Sex, Age Group and District: 2018	69
7.2	การเกิดมีชีพ การตาย จำแนกตามเพศ พ.ศ. 2557 - 2561 Livebirth and Death by Sex: 2014 - 2018	70
7.3	ประชากรอายุ 15 ปีขึ้นไป จำแนกตามเพศ และสถานภาพแรงงาน เป็นรายไตรมาส พ.ศ. 2561 - 2562 Population Aged 15 Years and Over by Sex, Labour Force Status and Quarterly: 2018 - 2019	71
7.4	ครู จำแนกตามเพศและวุฒิการศึกษา และนักเรียน จำแนกตามเพศและระดับการศึกษา พ.ศ. 2557 - 2561 Teacher by Sex and Qualification and Student by Sex and Level of Education: 2014 - 2018	72
7.5	ประชากรอายุ 15 ปีขึ้นไปที่ต้องการพัฒนาขีดความสามารถ จำแนกตามเพศ สถานภาพแรงงาน ระดับการศึกษาที่สำเร็จ และกลุ่มอายุ พ.ศ. 2559 - 2561 Population Aged 15 Years and Over to Desirability for Development by Sex, Labour Force Status, Level of Education Attainment and Age Groups: 2016 - 2018	73

สถิตินายได้และรายจ่ายของครัวเรือน
Household Income and Expenditure Statistics

8.1	ค่าใช้จ่ายเฉลี่ยต่อเดือนของครัวเรือน จำแนกตามประเภทค่าใช้จ่าย และขนาดของครัวเรือน พ.ศ. 2561 Average Monthly Expenditure per Household by Expenditure Group and Household Size: 2018	77
8.2	ค่าใช้จ่ายเฉลี่ยต่อเดือนของครัวเรือน จำแนกตามช่วงของค่าใช้จ่ายทั้งสิ้นต่อเดือนของครัวเรือน พ.ศ. 2561 Average Monthly Expenditure per Household by Intervals of Total Monthly Expenditure per Household: 2018	78
8.3	ร้อยละของครัวเรือน จำแนกตามค่าใช้จ่ายทั้งสิ้นเฉลี่ยต่อเดือน และขนาดของครัวเรือน พ.ศ. 2561 Percentage of Households by Average Total Monthly Expenditure and Household Size: 2018	79

สถิติยุติธรรม ความมั่นคง การเมือง และการปกครอง
Justice, Security, Political and Public Administration Statistics

- 9.1 สถิติคดีอาญาที่น่าสนใจ จำแนกตามประเภทความผิด พ.ศ. 2558 - 2561
 Statistics of Reported Interesting Crimes by Type of Crimes: 2015 - 2018 83

สถิติเศรษฐกิจ

Economic Statistics

บัญชีประชาชาติ
National Accounts

- 10.1 ผลิตภัณฑ์มวลรวมภาค และจังหวัด ณ ราคาประจำปี พ.ศ. 2560
 Gross Regional Product and Gross Provincial Product at Current Market Prices: 2017 89
- 10.2 ผลิตภัณฑ์มวลรวมจังหวัด ณ ราคาประจำปี จำแนกตามสาขาการผลิต พ.ศ. 2556 - 2560
 Gross Provincial Product at Current Market Prices by Economic Activities: 2013 - 2017 94
- 10.3 ผลิตภัณฑ์มวลรวมจังหวัด แบบปริมาณลูกโซ่ (ปีอ้างอิง พ.ศ. 2545) จำแนกตามสาขาการผลิต
 พ.ศ. 2556 - 2560
 Gross Provincial Product Chain Volume Measures (Reference Year = 2002)
 by Economic Activities: 2013 - 2017 95

สถิติเกษตรและประมง
Agriculture and Fishery Statistics

- 11.1 การใช้ที่ดิน พ.ศ. 2556 - 2560
 Land Utilization: 2013 - 2017 99
- 11.2 ลักษณะการถือครองที่ดินทางการเกษตร พ.ศ. 2556 - 2560
 Type of Farm Holding Land: 2013 - 2017 100
- 11.3 เนื้อที่ปลูกข้าวนาปี เนื้อที่เก็บเกี่ยว ผลผลิต และผลผลิตเฉลี่ยต่อไร่ จำแนกตามประเภทข้าว เป็นรายอำเภอ
 ปีเพาะปลูก 2561
 Planted Area of Major Rice Harvested Area, Production and Yield per Rai by Type of Rice
 and District: Crop Year 2018 101
- 11.4 เนื้อที่ปลูกข้าวนาปรัง เนื้อที่เก็บเกี่ยว ผลผลิต และผลผลิตเฉลี่ยต่อไร่ จำแนกตามประเภทข้าว เป็นรายอำเภอ
 ปีเพาะปลูก 2561
 Planted Area of Second Rice, Harvested Area, Production and Yield per Rai by Type of Rice
 and District: Crop Year 2018 102

11.5	เนื้อที่เพาะปลูกพืชไร่ เนื้อที่เก็บเกี่ยว ผลผลิต และผลผลิตเฉลี่ยต่อไร่ จำแนกตามชนิดของพืชไร่ ปีเพาะปลูก 2561 Planted Area of Field Crops, Harvested Area, Production and Yield per Rai by Type of Field Crops: Crop Year 2018	103
11.6	เนื้อที่เพาะปลูกพืชผัก เนื้อที่เก็บเกี่ยว ผลผลิต และผลผลิตเฉลี่ยต่อไร่ จำแนกตามชนิดพืชผัก ปีเพาะปลูก 2561 Planted Area of Vegetable Crops, Harvested Area, Production and Yield per Rai by Type of Vegetable Crops: Crop Year 2018	104
11.7	เนื้อที่เพาะปลูกไม้ผลและไม้ยืนต้น เนื้อที่เก็บเกี่ยว ผลผลิต และผลผลิตเฉลี่ยต่อไร่ จำแนกตามชนิดของไม้ผล และไม้ยืนต้น ปีเพาะปลูก 2561 Planted Area of Fruit Trees and Tree Crops, Harvested Area, Production and Yield per Rai by Type of Fruit Trees and Tree Crops: Crop Year 2018	106
11.8	ปศุสัตว์ จำแนกเป็นรายอำเภอ พ.ศ. 2561 Livestock by District: 2018	108
11.9	ครัวเรือนที่เพาะเลี้ยงสัตว์น้ำจืด จำแนกตามประเภทการเลี้ยง และผลผลิตการเลี้ยงสัตว์น้ำจืด เป็นรายอำเภอ พ.ศ. 2561 Freshwater Culture Household by Type of Culture, Production of Freshwater Aquaculture and District: 2018	109
11.10	สัตว์น้ำจืดที่จับได้ จำแนกตามชนิดสัตว์น้ำจืด เป็นรายอำเภอ พ.ศ. 2561 Catch of Freshwater by Species and District: 2018	110

สถิติอุตสาหกรรม

Industrial Statistics

12.1	สถานประกอบการ คนทำงาน และลูกจ้าง จำแนกตามขนาดของสถานประกอบการ และกิจกรรมทางเศรษฐกิจ พ.ศ. 2560 Establishment, Person Engaged and Employee by Size of Establishment and Economic Activity: 2017	113
12.2	สถานประกอบการ และลูกจ้าง จำแนกตามขนาดของสถานประกอบการ พ.ศ. 2559 - 2561 Establishment and Employee by Size of Establishment: 2016 - 2018	115
12.3	สถานประกอบการอุตสาหกรรม จำแนกตามประเภทอุตสาหกรรม พ.ศ. 2559 - 2561 Industrial Establishment by Type of Industries: 2016 - 2018	116
12.4	สถานประกอบการอุตสาหกรรม จำนวนเงินทุน และจำนวนคนงาน เป็นรายอำเภอ พ.ศ. 2561 Industrial Establishment, Capital and Employee by District: 2018	117
12.5	เหมืองแร่ คนงาน และปริมาณแร่ที่ผลิตได้ จำแนกตามชนิดแร่ พ.ศ. 2557 - 2561 Active Mine, Workers Employed and Production by Kind of Mineral: 2014 - 2018	118

12.6	ผู้ที่ได้รับอนุมัติให้ก่อสร้าง สิ่งก่อสร้าง และพื้นที่ก่อสร้างอาคารโรงเรือน จำแนกตามเขตการปกครอง และชนิดของอาคาร พ.ศ. 2561 Permitted and Area of Building Construction by Area and Type of Building: 2018	119
12.7	ผู้ที่ได้รับอนุมัติให้ก่อสร้าง สิ่งก่อสร้าง และพื้นที่ก่อสร้างที่มีใช้อาคารโรงเรือน จำแนกตามเขตการปกครอง และชนิดของสิ่งก่อสร้าง พ.ศ. 2561 Permitted and Area of Civil Engineering Construction by Area and Type of Construction: 2018	120

สถิติพลังงาน

Energy Statistics

13.1	ผู้ใช้ไฟฟ้า และการจำหน่ายกระแสไฟฟ้า จำแนกตามประเภทผู้ใช้ เป็นรายอำเภอ ปีงบประมาณ 2561 Consumer and Electricity Sales by Type of Consumers and District: Fiscal Year 2018	123
13.2	ปริมาณการจำหน่ายน้ำมันเชื้อเพลิง จำแนกตามชนิดของน้ำมันเชื้อเพลิง พ.ศ. 2559 - 2561 Quantity of Gasoline Sold by Type of Gasoline: 2016 - 2018	124

สถิติการค้า และราคา

Trade and Price Statistics

14.1	ทะเบียนนิติบุคคลที่คงอยู่ และทุนจดทะเบียน จำแนกตามประเภทการจดทะเบียน พ.ศ. 2552 - 2561 Registered of Juristic Person and Authorized Capital by Type of Registration: 2009 - 2018	127
14.2	ทะเบียนนิติบุคคลที่คงอยู่ และทุนจดทะเบียน จำแนกตามประเภทการจดทะเบียน เป็นรายอำเภอ พ.ศ. 2561 Registered of Juristic Person and Authorized Capital by Type of Registration and District: 2018	128
14.3	ทะเบียนนิติบุคคลที่คงอยู่ จำแนกตามประเภทการจดทะเบียน และหมวดธุรกิจ พ.ศ. 2561 Registered of Juristic Person by Type of Registration and Category: 2018	129
14.4	ทะเบียนนิติบุคคลใหม่ และทุนจดทะเบียน จำแนกตามประเภทการจดทะเบียน เป็นรายอำเภอ พ.ศ. 2561 New Registered of Juristic Person and Authorized Capital by Type of Registration and District: 2018	131
14.5	ทะเบียนนิติบุคคลใหม่ จำแนกตามประเภทการจดทะเบียน และหมวดธุรกิจ พ.ศ. 2561 New Registered of Juristic Person by Type of Registration and Category: 2018	132
14.6	ดัชนีราคาผู้บริโภคทั่วไป จำแนกตามหมวดสินค้า พ.ศ. 2558 - 2561 General Consumer Price Index by Commodity Group: 2015 - 2018	134
14.7	ดัชนีราคาผู้บริโภคทั่วไป เป็นรายจังหวัด ภาคกลาง พ.ศ. 2558 - 2561 General Consumer Price Index by Province of Central Region: 2015 - 2018	135

สถิติขนส่ง และโลจิสติกส์

Transport and Logistics Statistics

15.1	รถจดทะเบียน (สะสม) ตามพระราชบัญญัติรถยนต์ พ.ศ. 2522 จำแนกตามประเภทรถ พ.ศ. 2557 - 2561 Vehicle Registered Under Motor Vehicle Act B.E. 1979 by Type of Vehicle: 2014 - 2018	139
15.2	รถจดทะเบียนใหม่ ตามพระราชบัญญัติรถยนต์ พ.ศ. 2522 จำแนกตามประเภทรถ พ.ศ. 2557 - 2561 New Vehicle Registered Under Motor Vehicle Act B.E. 1979 by Type of Vehicle: 2014 - 2018	140
15.3	รถจดทะเบียน (สะสม) และรถจดทะเบียนใหม่ ตามพระราชบัญญัติการขนส่งทางบก พ.ศ. 2522 จำแนกตามประเภทรถ พ.ศ. 2557 - 2561 Vehicle and New Vehicle Registered Under Land Transport Act B.E. 1979 by Type of Vehicle: 2014 - 2018	141
15.4	อุบัติเหตุการจราจรทางบก และความเสียหาย พ.ศ. 2557 - 2561 Road Traffic Accident Casualty and Property Damaged: 2014 - 2018	142

สถิติเทคโนโลยีสารสนเทศและการสื่อสาร

Information Communication and Technology Statistics

16.1	บริการไปรษณีย์ เป็นรายอำเภอ ปีงบประมาณ 2560 - 2561 Postal Services by District: Fiscal Years 2017 - 2018	145
16.2	ประชากรอายุ 6 ปีขึ้นไป จำแนกตามการใช้คอมพิวเตอร์ อินเทอร์เน็ต และโทรศัพท์มือถือ พ.ศ. 2559 - 2561 Population Aged 6 Years and Over Access to Computer, Internet and Mobile Phone: 2016 - 2018	146
16.3	ครัวเรือนที่มีอุปกรณ์ เครื่องมือเทคโนโลยีสารสนเทศและการสื่อสาร เป็นรายจังหวัด ภาคกลาง พ.ศ. 2561 Households with Information and Communication Technology Devices by Province of Central Region: 2018	147

สถิติการท่องเที่ยวและการกีฬา

Tourism and Sports Statistics

17.1	สถานพักแรม ห้องพัก ผู้เยี่ยมเยือน และรายได้จากการท่องเที่ยว เป็นรายจังหวัด ภาคกลาง พ.ศ. 2561 Accommodation, Room, Visitor and Tourism Receipt by Province of Central Region: 2018	151
17.2	สถิติการท่องเที่ยวของจังหวัดชัยนาท พ.ศ. 2559 - 2561 Chai Nat Tourism Statistics: 2016 - 2018	153

สถิติการเงิน การธนาคาร และการประกันภัย
Finance, Banking and Insurance Statistics

18.1	เงินรับฝาก และเงินให้สินเชื่อของธนาคารพาณิชย์ เป็นรายจังหวัด ภาคกลาง พ.ศ. 2561 Deposits and Credits of Commercial Bank by Province of Central Region: 2018	157
18.2	เงินรับฝาก และเงินให้สินเชื่อของธนาคารพาณิชย์ พ.ศ. 2552 - 2561 Deposits and Credits of Commercial Bank: 2009 - 2018	159
18.3	สาขา เงินฝาก เงินถอน และเงินฝากคงเหลือของธนาคารออมสิน จำแนกตามประเภทบัญชี เป็นรายอำเภอ พ.ศ. 2561 Branches, Deposit, Withdrawals and Deposit Outstandings of The Government Saving Bank by Type and District: 2018	160
18.4	สหกรณ์ จำแนกตามประเภทสหกรณ์ เป็นรายอำเภอ พ.ศ. 2561 Cooperatives by Type of Cooperatives and District: 2018	161
18.5	สถิติการรับประกันชีวิต พ.ศ. 2551 - 2560 Statistics of Life Insurance Business: 2008 - 2017	162

สถิติการคลัง
Fiscal Statistics

19.1	รายรับ และรายจ่ายจริงขององค์การบริหารส่วนจังหวัด เทศบาล และองค์การบริหารส่วนตำบล จำแนกตามประเภท ปีงบประมาณ 2560 - 2561 Actual Revenue and Expenditure of Provincial Administrative Organization, Municipality and Subdistrict Administration Organization by Type: Fiscal Years 2017 - 2018	165
19.2	รายรับ และรายจ่ายจริงของเทศบาล จำแนกตามประเภท เป็นรายอำเภอ และเทศบาล ปีงบประมาณ 2561 Actual Revenue and Expenditure of Municipality by Type, District and Municipality: Fiscal Year 2018	166
19.3	รายรับ และรายจ่ายจริงขององค์การบริหารส่วนตำบล จำแนกตามประเภท เป็นรายอำเภอ และองค์การบริหารส่วนตำบล ปีงบประมาณ 2561 Actual Revenue and Expenditure of Subdistrict Administration Organization by Type, District and Subdistrict Administration Organization: Fiscal Year 2018	168
19.4	รายได้จากการจัดเก็บเงินภาษีของกรมสรรพากร จำแนกตามประเภทภาษี เป็นรายอำเภอ พ.ศ. 2561 Revenue Tax by Type of Taxes and District: 2018	169
19.5	รายได้จากการจัดเก็บเงินภาษีของกรมสรรพสามิต จำแนกตามรายการ พ.ศ. 2557 - 2561 Revenue of Excise Tax by Items: 2014 - 2018	170

สถิติทรัพยากรธรรมชาติและสิ่งแวดล้อม

Natural Resources and Environment Statistics

สถิติทรัพยากรธรรมชาติและสิ่งแวดล้อม

Natural Resources and Environment Statistics

- | | | |
|------|---|-----|
| 20.1 | ปริมาณน้ำที่นำไปใช้งานได้ จากอ่างเก็บน้ำขนาดใหญ่ จำแนกตามอ่างเก็บน้ำ เชื้อน เป็นรายภาค ณ วันที่ 1 มกราคม พ.ศ. 2560 - 2562
The Effective Storage Capacity from Reservoir by Dam and Region as of 1 st January: 2017 - 2019 | 175 |
| 20.2 | แหล่งน้ำ จำแนกตามประเภทแหล่งน้ำ เป็นรายอำเภอ พ.ศ. 2560 - 2561
Water Resources by Type of Water Resources and District: 2017 - 2018 | 177 |
| 20.3 | สถิติการประปา เป็นรายอำเภอ พ.ศ. 2561
Statistics of Water Supply by District: 2018 | 178 |
| 20.4 | ปริมาณขยะมูลฝอย เป็นรายจังหวัด ภาคกลาง พ.ศ. 2559 - 2561
Quantily of Solid Waste by Province of Central Region: 2016 - 2018 | 179 |
| 20.5 | อุณหภูมิ และความกดอากาศ ณ สถานีตรวจอากาศ เป็นรายเดือน พ.ศ. 2560 - 2561
Monthly Temperature and Atmospheric Pressure Data : 2017 - 2018 | 181 |
| 20.6 | ความชื้นสัมพัทธ์ เป็นรายเดือน พ.ศ. 2560 - 2561
Monthly Relative Humidity Data: 2017 - 2018 | 182 |
| 20.7 | ปริมาณฝนเป็นรายเดือน พ.ศ. 2560 - 2561
Monthly Rainfall Data: 2017 - 2018 | 183 |

ตัวชี้วัด

Indicators

- | | |
|--|-----|
| ตัวชี้วัดที่สำคัญของจังหวัด
Provincial Key Indicators | 187 |
|--|-----|

สัญลักษณ์ ตัวย่อ และชื่อย่อ Symbols, Abbreviations and Acronyms

...	ยังไม่มีข้อมูล	Data not available
--	มีข้อมูลจำนวนเล็กน้อย	Negligible amount
-	ไม่มีข้อมูล หรือข้อมูลมีค่าเป็น 0	Nil or zero
e	ตัวเลขประมาณ	Estimated
r	ตัวเลขปรับปรุงใหม่	Revised
p	ตัวเลขเบื้องต้น	Preliminary
x	แยกรายละเอียดไม่ได้ หรือคำนวณไม่ได้	Data unclassified or not computable
D	ตัวเลขไม่พึงเปิดเผย	Disclosure prohibited
สปก.	สถานประกอบการ	Est. Establishment
	ลูกจ้าง	EFC. Effective Storage Capacity
	ความกดอากาศเฉลี่ย	Emp. Employee
	ค่าออกเทน	hPa Hegtopascal
		RON Research Octane Number
ขย1	ขายยาแผนปัจจุบัน	A licence to sell modern drug
ขย2	ขายยาแผนปัจจุบัน เฉพาะยาบรรจุเสร็จที่ ไม่ใช่ยาอันตรายหรือ ยาควบคุมพิเศษ	A licence to sell only ready-packed modern drugs which are not dangerous or specially- controlled drug
ขย3	ขายยาแผนปัจจุบันเฉพาะยาบรรจุ เสร็จสำหรับสัตว์	A licence to sell only ready-packed modern drug for veterinary use
ผย1	ผลิตยาแผนปัจจุบัน	A licence to produce Modern drug
นย1	นำหรือสั่งยาแผนปัจจุบันเข้ามาใน ราชอาณาจักร	A licence to import or order drug into the Kingdom
ขยบ	ขายยาแผนโบราณ	A licence to sell traditional drug
ผยบ	ผลิตยาแผนโบราณ	A licence to produce traditional drug
นยบ	นำหรือสั่ง ยาแผนโบราณเข้ามา ในราชอาณาจักร	A licence to import or order traditional drug into the Kingdom

ข้อสังเกต: ข้อมูลบางตาราง ผลรวมของแต่ละจำนวนอาจไม่เท่ากับรวมยอด เนื่องจากการปัดเศษ
Remarks: Figures for some table may not add up to total because of rounding data.

มองจังหวัดผ่านข้อมูลสถิติ

Province at a glance

ชัยนาท Chainat

ประชากร พ.ศ. 2561
Population: 2018

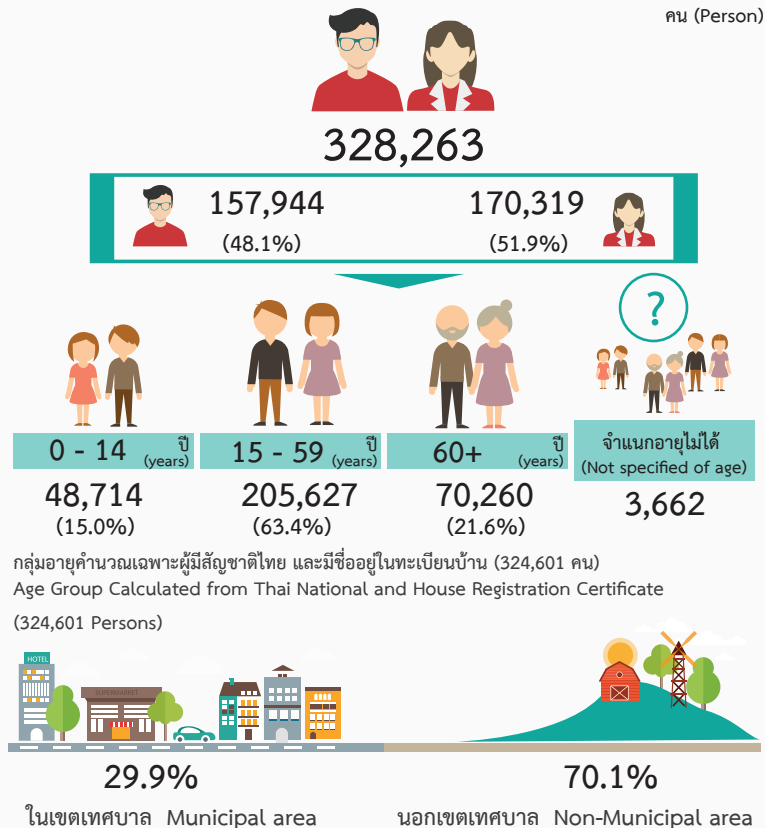

ที่มา : กรมการปกครอง
Source: Department of Provincial Administration

แรงงาน ไตรมาส 4 พ.ศ. 2562
Labour Force 4th Quarter: 2019

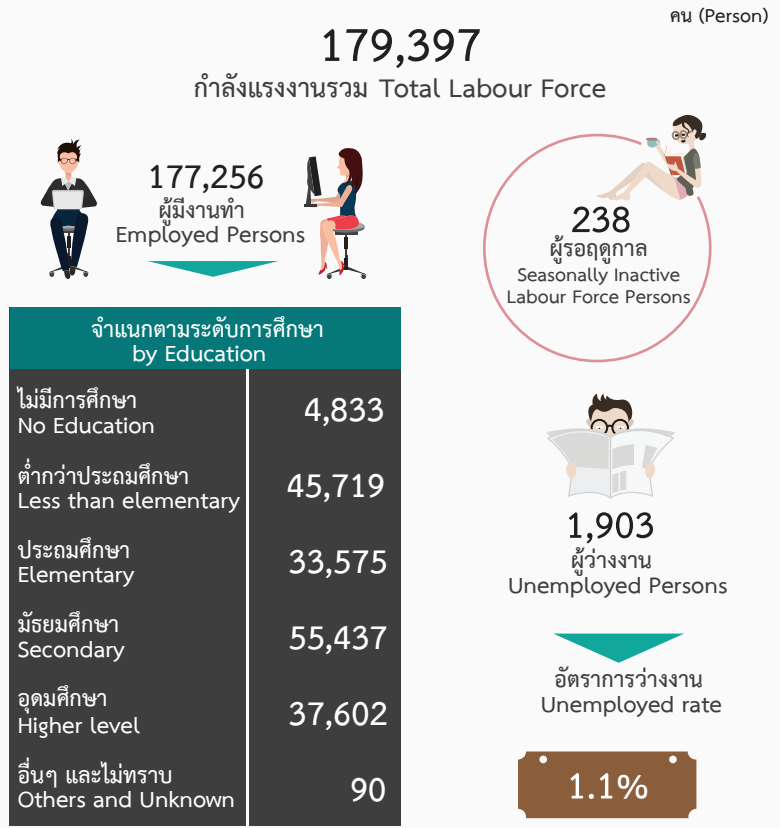

ที่มา : สำนักงานสถิติแห่งชาติ
Source: National Statistical Office

ผลิตภัณฑ์มวลรวมภาคและจังหวัด (ณ ราคาประจำปี) พ.ศ. 2560
GRP and GPP at Current Prices: 2017

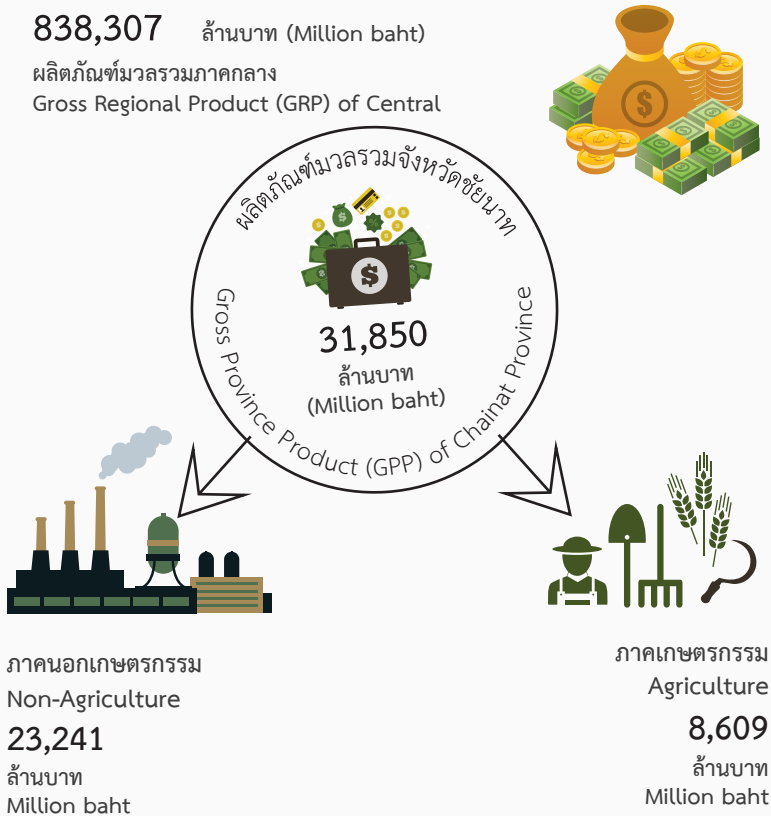

ที่มา : สำนักงานสภาพัฒนาการเศรษฐกิจและสังคมแห่งชาติ
Source: Office of the National Economic and Social Development Council

การมีการใช้เครื่องมือ/อุปกรณ์ไอซีที พ.ศ. 2561
ICT: 2018

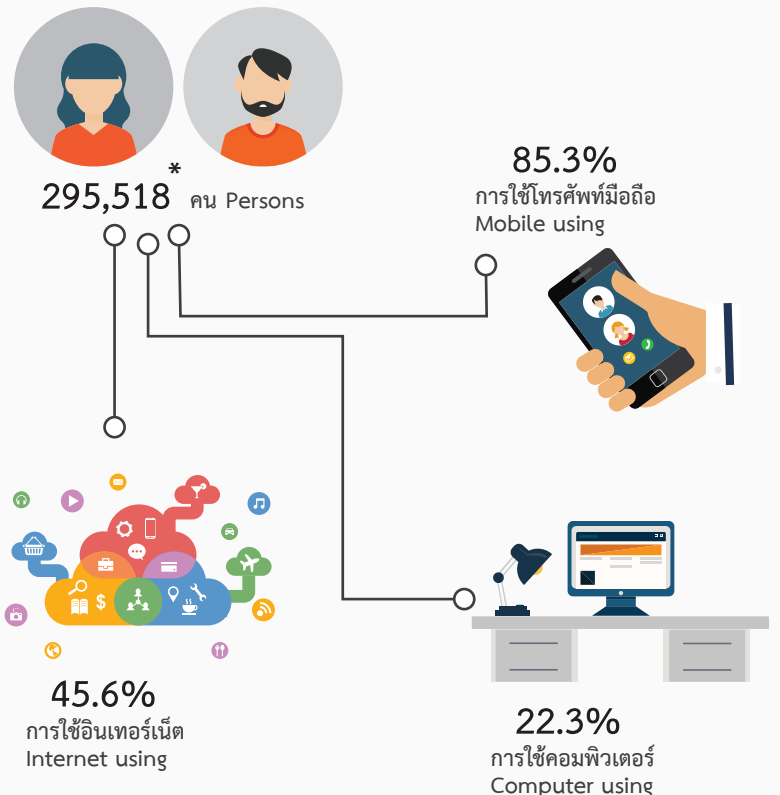

* ประชากรอายุ 6 ปีขึ้นไปที่มีการใช้เครื่องมือ/อุปกรณ์เทคโนโลยีสารสนเทศและการสื่อสาร
Population aged 6 years and over by Information and Communication Technology using

ที่มา : สำนักงานสถิติแห่งชาติ
Source: National Statistical Office

สถิติสังคม

Social Statistics

สถิติประชากรศาสตร์ ประชากรและเคหะ

Demographic, Population and Housing Statistics

ตาราง 1.1 ประชากรจากการทะเบียน อัตราเพิ่ม และความหนาแน่นของประชากร เป็นรายอำเภอ พ.ศ. 2557 - 2561

Table 1.1 Population from Registration Record, Growth Rate and Density by District: 2014 - 2018

อำเภอ	ประชากร Population					อัตราเพิ่มของประชากร Population growth rate (%)				ความหนาแน่น ของประชากร (ต่อ ตร. กม.) Population density (per sq. km.)	District
	2557 (2014)	2558 (2015)	2559 (2016)	2560 (2017)	2561 (2018)	2558 (2015)	2559 (2016)	2560 (2017)	2561 (2018)		
รวมยอด	332,283	331,655	330,431	329,722	328,263	-0.19	-0.37	-0.21	-0.44	132.91	Total
อำเภอเมืองชัยนาท	71,357	71,263	70,929	70,921	70,670	-0.13	-0.47	-0.01	-0.35	276.72	Mueang Chai Nat District
อำเภอมโนรมย์	32,847	32,863	32,862	32,762	32,615	0.05	0.00	-0.30	-0.45	144.54	Manorom District
อำเภอวัดสิงห์	26,075	26,013	25,848	25,733	25,547	-0.24	-0.64	-0.45	-0.73	81.02	Wat Sing District
อำเภอสรรพยา	43,199	42,906	42,704	42,406	42,007	-0.68	-0.47	-0.70	-0.95	184.02	Sapphaya District
อำเภอสรรคบุรี	66,260	66,068	65,760	65,622	65,418	-0.29	-0.47	-0.21	-0.31	184.38	Sankhaburi District
อำเภอหันคา	55,642	55,710	55,522	55,436	55,212	0.12	-0.34	-0.16	-0.40	104.31	Hankha District
อำเภอหนองมะโมง	19,690	19,687	19,682	19,710	19,717	-0.02	-0.03	0.14	0.04	67.76	Nong Mamong District
อำเภอเนินขาม	17,213	17,145	17,124	17,132	17,077	-0.40	-0.12	0.05	-0.32	63.25	Noen Kham District

ที่มา: กรมการปกครอง กระทรวงมหาดไทย

Source: Department of Provincial Administration, Ministry of Interior

ตาราง 1.2 ประชากรจากการทะเบียน จำแนกตามเพศ เขตการปกครอง เป็นรายอำเภอ พ.ศ. 2559 - 2561

Table 1.2 Population from Registration Record by Sex, Administration Zone and District: 2016 - 2018

อำเภอ และ เขตการปกครอง	2559 (2016)			2560 (2017)			2561 (2018)			District and Administration Zone
	รวม Total	ชาย Male	หญิง Female	รวม Total	ชาย Male	หญิง Female	รวม Total	ชาย Male	หญิง Female	
รวมยอด	330,431	159,154	171,277	329,722	158,773	170,949	328,263	157,944	170,319	Total
ในเขตเทศบาล	99,073	47,300	51,773	98,794	47,140	51,654	98,198	46,782	51,416	Municipal area
นอกเขตเทศบาล	231,358	111,854	119,504	230,928	111,633	119,295	230,065	111,162	118,903	Non-municipal area
อำเภอเมืองชัยนาท	70,929	33,776	37,153	70,921	33,737	37,184	70,670	33,581	37,089	Mueang Chai Nat District
เทศบาลเมืองชัยนาท	12,237	5,704	6,533	12,225	5,678	6,547	12,105	5,614	6,491	Chai Nat Town Municipality
เทศบาลตำบลบ้านกล้วย	6,844	3,265	3,579	6,825	3,249	3,576	6,848	3,246	3,602	Ban Kluai Subdistrict Municipality
เทศบาลตำบลชัยนาท	8,084	3,688	4,396	8,111	3,694	4,417	8,043	3,665	4,378	Chai Nat Subdistrict Municipality
เทศบาลตำบลหาดท่าเสา	5,158	2,523	2,635	5,144	2,512	2,632	5,093	2,486	2,607	Hat Tha Sao Subdistrict Municipality
เทศบาลตำบลเสือโฮก	7,650	3,701	3,949	7,624	3,693	3,931	7,633	3,698	3,935	Suea Hoak Subdistrict Municipality
เทศบาลตำบลนางลือ	7,714	3,689	4,025	7,701	3,680	4,021	7,657	3,642	4,015	Nang Lue Subdistrict Municipality
นอกเขตเทศบาล	23,242	11,206	12,036	23,291	11,231	12,060	23,291	11,230	12,061	Non-municipal area
อำเภอมโนรมย์	32,862	15,812	17,050	32,762	15,794	16,968	32,615	15,670	16,945	Manorom District
เทศบาลตำบลคุ้มสำเภา	2,119	1,028	1,091	2,076	1,007	1,069	2,032	975	1,057	Khung Samphao Subdistrict Municipality
เทศบาลตำบลหางน้ำสาคร	6,345	3,072	3,273	6,361	3,089	3,272	6,318	3,055	3,263	Hang Nam Sakhon Subdistrict Municipality
นอกเขตเทศบาล	24,398	11,712	12,686	24,325	11,698	12,627	24,265	11,640	12,625	Non-municipal area
อำเภอวัดสิงห์	25,848	12,445	13,403	25,733	12,392	13,341	25,547	12,310	13,237	Wat Sing District
เทศบาลตำบลวัดสิงห์	3,457	1,623	1,834	3,429	1,600	1,829	3,363	1,571	1,792	Wat Sing Subdistrict Municipality
นอกเขตเทศบาล	22,391	10,822	11,569	22,304	10,792	11,512	22,184	10,739	11,445	Non-municipal area
อำเภอสรรพยา	42,704	20,565	22,139	42,406	20,407	21,999	42,007	20,221	21,786	Sapphaya District
เทศบาลตำบลโพธิ์พิทักษ์	1,710	806	904	1,687	792	895	1,656	783	873	Pho Phi Tak Subdistrict Municipality
เทศบาลตำบลสรรพยา	3,207	1,530	1,677	3,196	1,529	1,667	3,170	1,516	1,654	Sapphaya Subdistrict Municipality
เทศบาลตำบลบางหลวง	5,645	2,668	2,977	5,579	2,637	2,942	5,535	2,612	2,923	Bang Luang Subdistrict Municipality
นอกเขตเทศบาล	32,142	15,561	16,581	31,944	15,449	16,495	31,646	15,310	16,336	Non-municipal area
อำเภอสรรคบุรี	65,760	31,496	34,264	65,622	31,440	34,182	65,418	31,351	34,067	Sankhaburi District

ตาราง 1.2 ประชากรจากการทะเบียน จำแนกตามเพศ เขตการปกครอง เป็นรายอำเภอ พ.ศ. 2559 - 2561 (ต่อ)

Table 1.2 Population from Registration Record by Sex, Administration Zone and District: 2016 - 2018 (Cont.)

อำเภอ และ เขตการปกครอง	2559 (2016)			2560 (2017)			2561 (2018)			District and Administration Zone
	รวม Total	ชาย Male	หญิง Female	รวม Total	ชาย Male	หญิง Female	รวม Total	ชาย Male	หญิง Female	
เทศบาลตำบลแพรกศรีราชา	2,705	1,251	1,454	2,672	1,239	1,433	2,659	1,241	1,418	Phraek Si Racha Subdistrict Municipality
นอกเขตเทศบาล	63,055	30,245	32,810	62,950	30,201	32,749	62,759	30,110	32,649	Non-municipal area
อำเภอหันคา	55,522	26,953	28,569	55,436	26,896	28,540	55,212	26,762	28,450	Hankha District
เทศบาลตำบลสามง่ามท่าโบสถ์	1,426	702	724	1,419	695	724	1,395	683	712	Sam Ngam Tha Bot Subdistrict Municipality
เทศบาลตำบลหันคา	4,273	2,013	2,260	4,232	2,001	2,231	4,219	1,991	2,228	Hankha Subdistrict Municipality
เทศบาลตำบลหนองแซง	7,766	3,829	3,937	7,775	3,831	3,944	7,756	3,816	3,940	Nong Saeng Subdistrict Municipality
นอกเขตเทศบาล	42,057	20,409	21,648	42,010	20,369	21,641	41,842	20,272	21,570	Non-municipal area
อำเภอหนองมะโมง	19,682	9,778	9,904	19,710	9,782	9,928	19,717	9,757	9,960	Nong Mamong District
เทศบาลตำบลวังตะเคียน	6,641	3,277	3,364	6,654	3,283	3,371	6,664	3,277	3,387	Wang Takhian Subdistrict Municipality
นอกเขตเทศบาล	13,041	6,501	6,540	13,056	6,499	6,557	13,053	6,480	6,573	Non-municipal area
อำเภอเนินขาม	17,124	8,329	8,795	17,132	8,325	8,807	17,077	8,292	8,785	Noen Kham District
เทศบาลตำบลเนินขาม	6,092	2,931	3,161	6,084	2,931	3,153	6,052	2,911	3,141	Noen Kham Subdistrict Municipality
นอกเขตเทศบาล	11,032	5,398	5,634	11,048	5,394	5,654	11,025	5,381	5,644	Non-municipal area

ที่มา: กรมการปกครอง กระทรวงมหาดไทย

Source: Department of Provincial Administration, Ministry of Interior

ตาราง 1.3 ประชากรจากการทะเบียน จำแนกตามหมวดอายุ เป็นรายอำเภอ พ.ศ. 2561

Table 1.3 Population from Registration Record by Age Group and District: 2018

อำเภอ	รวม Total	หมวดอายุ (ปี) Age group (year)																	ประชากรในทะเบียนบ้านกลาง Population registered in central house file	District			
		0-4	5-9	10-14	15-19	20-24	25-29	30-34	35-39	40-44	45-49	50-54	55-59	60-64	65-69	70-74	75-79	80 และมากกว่า 80 and over			ไม่ทราบ Unknown	ผู้ไม่ใช่สัญชาติไทย A Non-Thai national	ประชากรอยู่ระหว่างการย้าย Transferring population
รวมยอด	328,263	13,865	16,919	17,930	17,384	20,447	22,073	20,412	22,856	24,267	24,957	27,391	25,840	20,472	17,633	11,844	8,815	11,496	-	244	226	3,192	Total
ในเขตเทศบาล	98,198	4,055	4,975	5,355	5,229	6,330	6,512	6,171	6,828	7,421	7,370	7,962	7,786	6,369	5,393	3,637	2,633	3,394	-	101	131	546	Municipal area
นอกเขตเทศบาล	230,065	9,810	11,944	12,575	12,155	14,117	15,561	14,241	16,028	16,846	17,587	19,429	18,054	14,103	12,240	8,207	6,182	8,102	-	143	95	2,646	Non-municipal area
อำเภอเมืองชัยนาท	70,670	3,049	3,737	4,024	3,838	4,689	4,757	4,359	4,890	5,327	5,331	5,853	5,653	4,382	3,713	2,438	1,713	2,126	-	63	104	624	Mueang Chai Nat District
อำเภอโมรอมย์	32,615	1,296	1,637	1,655	1,730	1,961	2,227	1,962	2,126	2,335	2,462	2,827	2,631	2,026	1,776	1,185	966	1,288	-	53	20	452	Manorom District
อำเภอวัดสิงห์	25,547	1,037	1,378	1,375	1,410	1,536	1,683	1,695	1,776	1,890	2,114	2,101	1,902	1,601	1,380	939	720	907	-	15	11	77	Wat Sing District
อำเภอสรรพยา	42,007	1,607	1,943	2,117	2,037	2,468	2,859	2,591	2,882	3,018	3,032	3,544	3,742	2,674	2,388	1,772	1,224	1,688	-	10	24	387	Sapphaya District
อำเภอสรรคบุรี	65,418	2,771	3,214	3,386	3,307	4,016	4,303	3,964	4,470	4,613	4,848	5,547	5,178	4,304	3,591	2,505	1,809	2,608	-	46	32	906	Sankhaburi District
อำเภอหันคา	55,212	2,384	2,975	3,176	3,021	3,423	3,770	3,553	4,057	4,202	4,282	4,476	4,116	3,427	2,990	1,743	1,380	1,721	-	48	25	443	Hankha District
อำเภอนอมมะโมง	19,717	968	1,135	1,208	1,109	1,307	1,310	1,167	1,399	1,622	1,611	1,600	1,345	1,065	936	678	496	559	-	8	6	188	Nong Mamong District
อำเภอเนินขาม	17,077	753	900	989	932	1,047	1,164	1,121	1,256	1,260	1,277	1,443	1,273	993	859	584	507	599	-	1	4	115	Noen Kham District

หมายเหตุ: ไม่ทราบ = ไม่ทราบ/ระบุปีจันทรคติ
ที่มา: กรมการปกครอง กระทรวงมหาดไทย

Note: Unknown = Unknown/Lunar calendar
Source: Department of Provincial Administration, Ministry of Interior

ตาราง 1.4 เนื้อที่ ระยะทางจากอำเภอถึงจังหวัด และเขตการปกครอง เป็นรายอำเภอ พ.ศ. 2561

Table 1.4 Area, Distance from District to Province and Administration Zone by District: 2018

อำเภอ	เนื้อที่ (ตร.กม.) Area (Sq.km.)	ระยะทางจาก อำเภอถึงจังหวัด (กม.) Distance from district to province (Km.)	เขตการปกครอง Administration zone						District
			เทศบาลนคร City municipality	เทศบาลเมือง Town municipality	เทศบาลตำบล Subdistrict municipality	องค์การบริหาร ส่วนตำบล Subdistrict administration organization	ตำบล Subdistrict	หมู่บ้าน Village	
รวมยอด	2,469.75	201	-	1	38	20	51	505	Total
อำเภอเมืองชัยนาท	255.38	-	-	1	6	2	8	82	Mueang Chai Nat District
อำเภอมโนรมย์	225.64	14	-	-	4	4	7	40	Manorom District
อำเภอวัดสิงห์	315.32	22	-	-	3	4	6	47	Wat Sing District
อำเภอสรรพยา	228.28	21	-	-	8	1	7	55	Sapphaya District
อำเภอสรรคบุรี	354.80	18	-	-	8	1	8	92	Sankhaburi District
อำเภอหันคา	529.33	35	-	-	6	4	8	100	Hankha District
อำเภอหนองมะโมง	291.00	42	-	-	2	2	4	41	Nong Mamong District
อำเภอเนินขาม	270.00	49	-	-	1	2	3	48	Noen Kham District

ที่มา: ที่ทำการปกครองจังหวัดชัยนาท

Source: Chai Nat Provincial Administration Office

ตาราง 1.5 จำนวนและอัตราเกิดมีชีพ การตาย ทารกตาย และมารดาตาย พ.ศ. 2557 - 2561

Table 1.5 Number and Rate of Live births, Death, Infant Mortality and Maternal Mortality: 2014 - 2018

ปี	จำนวน Number				อัตรา Rate				Year
	เกิดมีชีพ Live births	ตาย Death	ทารกตาย Infant mortality	มารดาตาย Maternal mortality	เกิด ^{1/} Crude birth	ตาย ^{1/} Crude death	ทารกตาย ^{2/} Infant mortality	มารดาตาย ^{3/} Maternal mortality	
2557	2,599	3,147	14	-	7.82	9.47	5.39	-	2014
2558	2,380	3,162	15	-	7.18	9.54	6.30	-	2015
2559	2,259	3,418	15	-	6.83	10.33	6.64	-	2016
2560	2,136	2,917	13	-	6.47	8.84	6.09	-	2017
2561	1,872	3,241	27	-	5.69	9.85	14.42	-	2018

หมายเหตุ: (1) อัตราเกิดและตายต่อประชากร 1,000 คน

(2) อัตราทารกตายต่อการเกิดมีชีพ 1,000 คน

(3) อัตรามารดาตายต่อการเกิดมีชีพ 100,000 คน

ที่มา: สำนักงานสาธารณสุขจังหวัดชัยนาท

Note: (1) Crude birth and death rate per 1,000 livebirths

(2) Infant mortality rate per 1,000 livebirths

(3) Maternal mortality rate per 100,000 livebirths

Source: Chai Nat Provincial Health Office

ตาราง 1.6 การเกิด การตาย การย้ายเข้า และการย้ายออก จำแนกตามเพศ เป็นรายอำเภอ พ.ศ. 2561

Table 1.6 Births, Deaths, Registered-In and Registered-Out by Sex and District: 2018

อำเภอ	การเกิด			การตาย			การย้ายเข้า			การย้ายออก			District
	Births			Deaths			Registered - in			Registered - out			
	รวม	ชาย	หญิง	รวม	ชาย	หญิง	รวม	ชาย	หญิง	รวม	ชาย	หญิง	
Total	Male	Female	Total	Male	Female	Total	Male	Female	Total	Male	Female		
รวมยอด	1,931	988	943	2,894	1,607	1,287	10,988	5,840	5,148	11,114	5,844	5,270	Total
อำเภอเมืองชัยนาท	1,707	880	827	1,481	837	644	2,722	1,375	1,347	4,015	2,035	1,980	Mueang Chai Nat District
อำเภอมโนรมย์	27	12	15	189	116	73	1,168	600	568	1,018	551	467	Manorom District
อำเภอวัดสิงห์	35	20	15	136	76	60	846	490	356	778	421	357	Wat Sing District
อำเภอสรรพยา	17	8	9	277	145	132	1,184	644	540	1,126	585	541	Sapphaya District
อำเภอสรรคบุรี	60	32	28	375	190	185	2,009	1,079	930	1,609	856	753	Sankhaburi District
อำเภอหันคา	72	29	43	289	160	129	1,842	1,014	828	1,618	881	737	Hankha District
อำเภอหนองมะโมง	13	7	6	88	51	37	671	347	324	504	278	226	Nong Mamong District
อำเภอเนินขาม	-	-	-	59	32	27	546	291	255	446	237	209	Noen Kham District

ที่มา: กรมการปกครอง กระทรวงมหาดไทย

Source: Department of Provincial Administration, Ministry of Interior

ตาราง 1.7 จำนวนและอัตราการสมรส และหย่าร้าง พ.ศ. 2552 - 2561

Table 1.7 Number and Crude Marriage and Divorce Rate: 2009 - 2018

ปี	จำนวน Number		อัตรา Rate		Year
	สมรส Marriage	หย่า Divorce	การสมรส Crude Marriage ^{1/}	การหย่าร้าง Crude Divorce ^{2/}	
2552	1,445	474	4.41	1.45	2009
2553	1,254	498	3.82	1.52	2010
2554	1,205	437	3.67	1.33	2011
2555	1,340	492	4.08	1.50	2012
2556	1,187	491	3.61	1.49	2013
2557	1,117	435	3.39	1.32	2014
2558	1,137	550	3.44	1.67	2015
2559	1,054	519	3.19	1.57	2016
2560	1,027	540	3.12	1.64	2017
2561	1,057	546	3.22	1.66	2018

1/ อัตราการสมรสต่อประชากร 1,000 คน

1/ Crude marriage rate per 1,000 populations.

2/ อัตราการหย่าร้างต่อประชากร 1,000 คน

2/ Crude divorce rate per 1,000 populations.

ที่มา: ที่ทำการปกครองจังหวัดชัยนาท

Source: Chai Nat Provincial Administration Office

ตาราง 1.8 การจดทะเบียนสมรส และหย่า เป็นรายอำเภอ พ.ศ. 2557 - 2561

Table 1.8 Couple with Marriage and Divorce Certificate by District: 2014 - 2018

อำเภอ	สมรส Marriage					หย่า Divorce					District
	2557 (2014)	2558 (2015)	2559 (2016)	2560 (2017)	2561 (2018)	2557 (2014)	2558 (2015)	2559 (2016)	2560 (2017)	2561 (2018)	
รวมยอด	1,117	1,137	1,054	1,027	1,057	435	550	519	540	546	Total
อำเภอเมืองชัยนาท	302	367	360	327	335	130	159	156	175	161	Mueang Chai Nat District
อำเภอมโนรมย์	121	133	100	132	141	54	68	63	59	62	Manorom District
อำเภอวัดสิงห์	91	81	80	60	67	22	42	38	36	42	Wat Sing District
อำเภอสรรพยา	98	102	100	90	101	41	54	53	46	56	Sapphaya District
อำเภอสรรคบุรี	190	213	175	191	184	89	104	82	94	106	Sankhaburi District
อำเภอหันคา	187	150	145	136	153	59	72	82	67	79	Hankha District
อำเภอหนองมะโมง	56	42	49	45	43	19	22	30	36	22	Nong Mamong District
อำเภอเนินขาม	72	49	45	46	33	21	29	15	27	18	Noen Kham District

ที่มา: ที่ทำการปกครองจังหวัดชัยนาท

Source: Chai Nat Provincial Administration Office

ตาราง 1.9 บ้านจากการทะเบียน เป็นรายอำเภอ พ.ศ. 2557 - 2561

Table 1.9 House from Registration Record by District: 2014 - 2018

อำเภอ	2557 (2014)	2558 (2015)	2559 (2016)	2560 (2017)	2561 (2018)	อัตราการเปลี่ยนแปลง				District
						Percentage change (%)				
						2558 (2015)	2559 (2016)	2560 (2017)	2561 (2018)	
รวมยอด	118,401	119,742	121,201	122,391	123,644	1.13	1.22	0.98	1.02	Total
อำเภอเมืองชัยนาท	26,911	27,295	27,640	27,985	28,295	1.43	1.26	1.25	1.11	Mueang Chai Nat District
อำเภอมโนรมย์	11,767	11,980	12,199	12,351	12,469	1.81	1.83	1.25	0.96	Manorom District
อำเภอวัดสิงห์	10,129	10,259	10,368	10,462	10,564	1.28	1.06	0.91	0.97	Wat Sing District
อำเภอสรรพยา	15,503	15,617	15,725	15,815	15,922	0.74	0.69	0.57	0.68	Sapphaya District
อำเภอสรรคบุรี	22,211	22,438	22,652	22,824	23,037	1.02	0.95	0.76	0.93	Sankhaburi District
อำเภอหันคา	18,522	18,847	19,116	19,305	19,565	1.75	1.43	0.99	1.35	Hankha District
อำเภอหนองมะโมง	7,089	7,173	7,264	7,348	7,414	1.18	1.27	1.16	0.90	Nong Mamong District
อำเภอเนินขาม	6,269	6,133	6,237	6,301	6,378	-2.17	1.70	1.03	1.22	Noen Kham District

ที่มา: กรมการปกครอง กระทรวงมหาดไทย

Source: Department of Provincial Administration, Ministry of Interior

ตาราง 1.10 ร้อยละของครัวเรือน จำแนกตามลักษณะที่สำคัญของครัวเรือน จังหวัด ชัยนาท พ.ศ. 2557 - 2561

Table 1.10 Percentage of Households by Major Housing Characteristics Chai Nat Province: 2014 - 2018

ลักษณะที่สำคัญของครัวเรือน	2557 (2014)	2558 (2015)	2559 (2016)	2560 (2017)	2561 (2018)	Major housing characteristics
ประเภทของที่อยู่อาศัย	100.0	100.0	100.0	100.0	100.0	Type of dwelling
บ้านเดี่ยว	88.3	91.1	96.0	94.3	93.9	Detached house
ห้องแถว/ตึกแถว/อาคารพาณิชย์	8.9	5.8	2.7	3.9	5.8	Row house
ทาวน์เฮาส์หรือบ้านแฝด	2.1	2.2	0.8	0.8	0.1	Townhouse or twinhouse
ห้องชุด	0.5	0.7	0.5	0.9	-	Apartment or flat
ห้องภายในบ้าน	-	-	-	-	0.2	Room or rooms
เพิงพักชั่วคราว	-	-	-	-	-	Improvised quarters
อื่น ๆ	0.2	0.20	-	0.1	-	Others
ชนิดของวัสดุก่อสร้างที่อยู่อาศัย	100.0	100.0	100.0	100.0	100.0	Construction materials
ตึก	44.4	40.3	38.7	38.7	51.4	Cement, brick or stone
ไม้	24.1	22.3	27.1	27.1	21.0	Wood
ครึ่งตึกครึ่งไม้	28.6	36.0	33.2	33.2	26.9	Brick and wood
วัสดุไม่ถาวรในท้องถิ่น	0.7	-	0.4	0.4	0.2	Local materials
วัสดุที่ขี้แล้ว/วัสดุเหลือใช้	0.4	1.4	0.2	0.2	-	Re-used materials
วัสดุอื่น ๆ	1.8	-	0.4	0.4	0.5	Others
สถานภาพการครอบครองที่อยู่อาศัย	100.0	100.0	100.0	100.0	100.0	Occupancy status
เป็นเจ้าของบ้านและที่ดิน	77.4	77.3	80.9	79.1	77.1	Owns dwelling and land
เป็นเจ้าของบ้านแต่เช่าที่ดิน	6.2	7.3	6.8	8.4	7.7	Owns dwelling on rented land
บ้านเช่า	5.1	3.2	2.7	4.0	3.2	Rents
อยู่โดยไม่เสียค่าเช่าและอื่น ๆ	11.3	12.2	9.6	8.5	12.0	Occupied rented free
การใช้น้ำ	100.0	100.0	100.0	100.0	100.0	Water supply
น้ำประปาภายในบ้าน	98.8	98.4	96.7	90.8	97.9	Inside Piped Water Supply
น้ำบ่อ/น้ำบาดาลภายในบ้าน	0.3	0.2	1.3	4.6	1.3	Inside piped underground water
น้ำประปานอกบ้าน	-	-	0.8	0.1	-	Outside piped or public tap
น้ำบ่อ/น้ำบาดาลนอกบ้าน	0.7	0.6	0.5	0.7	-	Well or underground water

ตาราง 1.10 ร้อยละของครัวเรือน จำแนกตามลักษณะที่สำคัญของครัวเรือน จังหวัด ชัยนาท พ.ศ. 2557 - 2561 (ต่อ)

Table 1.10 Percentage of Households by Major Housing Characteristics Chai Nat Province: 2014 - 2018 (Cont.)

ลักษณะที่สำคัญของครัวเรือน	2557 (2014)	2558 (2015)	2559 (2016)	2560 (2017)	2561 (2018)	Major housing characteristics
น้ำจากแม่น้ำ ลำธารหรือคลอง	0.2	0.3	0.2	0.2	0.3	River, Stream etc.
น้ำฝน	-	-	0.3	1.7	-	Rain water
น้ำประปาผ่านการบำบัด (ต้ม/กรอง)	-	-	-	-	-	Treated tap water (boiled/filtered)
อื่นๆ	-	0.5	0.2	1.9	0.5	Others
น้ำดื่ม	100.0	100.0	100.0	100.0	100.0	Drinking water
น้ำดื่มบรรจุขวด/ตู้น้ำดื่มหยอดเหรียญ	28.5	26.3	28.3	29.1	36.0	Bottle-water/water from vending machine
น้ำประปาภายในบ้าน	22.1	23.1	21.9	21.5	14.4	Inside piped water supply
น้ำบ่อ/น้ำบาดาลภายในบ้าน	0.2	-	0.2	0.6	0.6	Inside piped or underground water
น้ำประปานอกบ้าน	-	-	0.4	0.2	-	Outside piped or public tap
น้ำบ่อ/น้ำบาดาลนอกบ้าน	2.5	2.4	5.5	2.9	3.8	Well or underground water
น้ำจากแม่น้ำ/ลำธาร/คลอง/น้ำตก/ภูเขา	-	-	-	-	-	River, stream etc.
น้ำฝน	9.8	9.0	11.8	11.2	8.0	Rain water
น้ำประปาผ่านการบำบัด (ต้ม/กรอง)	36.9	39.2	31.9	34.5	37.2	Treated tap water (boiled/filtered)
อื่น ๆ	-	-	-	-	-	Others
การใช้ส้วม	100.0	100.0	100.0	100.0	100.0	Toilet facilities
ไม่มีส้วม	0.4	0.2	0.7	0.1	0.2	No facility nearby
ส้วมแบบนั่งห้อยเท้า	33.8	38.2	31.3	41.4	45.3	Squat
ส้วมแบบนั่งยอง	50.9	49.3	54.3	50.8	43.2	Bath flush and squat
ส้วมแบบนั่งห้อยเท้า และส้วมแบบนั่งยอง	14.9	12.3	13.7	7.7	11.3	Pit/bucket/discharge into water/others
ส้วมหลุม ถัง บ่อปลา ถ่ายลงแม่น้ำลำคลองหรือส้วมลักษณะอื่น ๆ	-	-	-	-	-	Pit or hole in ground or into river and others
การใช้เชื้อเพลิงที่ใช้ในการปรุงอาหาร	100.0	100.0	100.0	100.0	100.0	Cooking fuel
ถ่าน	19.1	16.7	21.8	16.5	17.3	Charcoal
ไม้	1.9	1.5	1.5	1.6	1.3	Wood
น้ำมันก๊าด	0.2	0.3	0.2	0.3	-	Kerosene
แก๊ส	71.6	73.8	70.0	74.7	75.7	Gas

ตาราง 1.10 ร้อยละของครัวเรือน จำแนกตามลักษณะที่สำคัญของครัวเรือน จังหวัด ชัยนาท พ.ศ. 2557 - 2561 (ต่อ)

Table 1.10 Percentage of Households by Major Housing Characteristics Chai Nat Province: 2014 - 2018 (Cont.)

ลักษณะที่สำคัญของครัวเรือน	2557 (2014)	2558 (2015)	2559 (2016)	2560 (2017)	2561 (2018)	Major housing characteristics
ไฟฟ้า	1.0	1.9	1.2	0.5	1.2	Electricity
อื่น ๆ	0.2	0.2	0.2	-	-	Other
ไม่มีการหุงต้ม	6.0	5.6	5.1	6.4	4.5	No cooking

ที่มา: การสำรวจภาวะเศรษฐกิจและสังคมของครัวเรือนจังหวัดชัยนาท สำนักงานสถิติแห่งชาติ

Source: Household Socio - Economic Survey, Chai Nat Province, National Statistical Office

สถิติแรงงาน

Labour Statistics

ตาราง 2.1 ประชากรอายุ 15 ปีขึ้นไป จำแนกตามสถานภาพแรงงาน และเพศ เป็นรายภาค พ.ศ. 2561

Table 2.1 Population Aged 15 Years and Over by Labour Force Status, Sex and Region: 2018

(หน่วยเป็นพัน In thousand)

สถานภาพแรงงาน	ทั่วราชอาณาจักร Whole Kingdom		กรุงเทพมหานคร Bangkok		ภาคกลาง Central region		ภาคเหนือ Northern region		ภาคตะวันออกเฉียงเหนือ Northeastern region		ภาคใต้ Southern region		Labour force status
	ชาย Male	หญิง Female	ชาย Male	หญิง Female	ชาย Male	หญิง Female	ชาย Male	หญิง Female	ชาย Male	หญิง Female	ชาย Male	หญิง Female	
รวมยอด	27,170.9	29,108.2	3,646.7	3,951.8	8,165.7	8,666.9	4,572.2	4,921.7	7,190.9	7,781.0	3,595.4	3,786.8	Total
กำลังแรงงานรวม	20,948.6	17,485.0	2,830.4	2,492.8	6,417.2	5,405.1	3,458.9	2,905.1	5,343.9	4,402.6	2,898.1	2,279.3	Total labour force
1. กำลังแรงงานปัจจุบัน	20,856.2	17,412.6	2,827.9	2,487.2	6,412.0	5,399.8	3,441.0	2,891.3	5,279.8	4,355.6	2,895.6	2,278.6	1. Current labour force
1.1 ผู้มีงานทำ	20,629.7	17,234.9	2,797.2	2,461.5	6,339.9	5,350.5	3,407.1	2,863.6	5,231.6	4,314.4	2,853.8	2,244.9	1.1. Employed
1.1.1 ทำงาน	20,407.6	17,081.9	2,792.3	2,456.9	6,311.8	5,333.7	3,376.0	2,842.9	5,131.5	4,243.7	2,796.0	2,204.7	1.1.1 At work
1.1.2 ไม่ทำงานแต่มีงานประจำ	222.0	153.0	4.9	4.6	28.1	16.8	31.1	20.8	100.1	70.7	57.8	40.2	1.1.2 With job but not at work
1.2 ผู้ว่างงาน	226.6	177.7	30.7	25.8	72.1	49.3	33.9	27.7	48.1	41.3	41.8	33.7	1.2 Unemployed
1.2.1 หางานทำ	47.5	33.5	7.4	5.4	15.7	9.3	8.7	6.6	7.6	4.8	8.1	7.5	1.2.1 Looking for work
1.2.2 ไม่หางานทำแต่พร้อมที่จะทำงาน	179.1	144.2	23.3	20.4	56.4	40.0	25.2	21.1	40.6	36.5	33.7	26.1	1.2.2 Not looking/available for work
2. กำลังแรงงานที่รอฤดูกาล	92.4	72.4	2.5	5.6	5.3	5.3	17.9	13.8	64.1	46.9	2.6	0.7	2. Seasonally inactive labour force
ผู้ไม่อยู่ในกำลังแรงงาน	6,222.2	11,623.2	816.3	1,458.9	1,748.5	3,261.8	1,113.3	2,016.6	1,847.0	3,378.4	697.3	1,507.4	Persons not in labour force
1. ทำงานบ้าน	279.7	5,058.2	35.5	678.0	119.1	1,505.3	49.4	829.7	52.9	1,298.9	22.8	746.4	1. Household work
2. เรียนหนังสือ	2,015.1	2,268.7	267.4	286.2	525.3	567.2	345.6	377.6	627.4	718.6	249.4	319.1	2. Studies
3. ยังเล็ก ขรา/ไม่สามารถทำงานได้	2,836.5	3,631.9	273.5	353.2	754.6	976.1	581.6	724.6	902.5	1,189.9	324.3	388.1	3. Too young/old/incapable of work
4. อื่น ๆ	1,090.9	664.3	239.8	141.5	349.6	213.3	136.6	84.8	264.2	170.9	100.8	53.8	4. Others

หมายเหตุ: ข้อมูลเป็นค่าเฉลี่ยของ 4 ไตรมาส

ที่มา: การสำรวจภาวะการทำงานของประชากร พ.ศ. 2561 สำนักงานสถิติแห่งชาติ

Note: The data is average of four quarters.

Source: The Labour Force Survey: 2018, National Statistical Office

ตาราง 2.2 ประชากรอายุ 15 ปีขึ้นไป จำแนกตามสถานภาพแรงงาน เป็นรายไตรมาส พ.ศ. 2559 - 2562

Table 2.2 Population Aged 15 Years and Over by Labour Force Status and Quarterly: 2016 - 2019

ปี	ประชากรอายุ 15 ปีขึ้นไป Population 15 years and over									Year
	กำลังแรงงานรวม Total labour force					ผู้ไม่อยู่ในกำลังแรงงาน Persons not in labour force				
	รวม Total	กำลังแรงงานปัจจุบัน Current labour force			กำลังแรงงาน ที่รอฤดูกาล Seasonally inactive labour force	รวม Total	ทำงานบ้าน Household work	เรียนหนังสือ Studies	อื่นๆ Others	
		รวม Total	ผู้มีงานทำ Employed	ผู้ว่างงาน Unemployed						
2559	176,380	175,652	172,688	2,964	728	84,384	25,888	15,121	43,374	2016
ไตรมาสที่1	177,275	176,695	175,289	1,406	580	82,779	23,922	15,276	43,581	Quarter 1
ไตรมาสที่2	174,047	172,612	167,666	4,946	1,435	86,485	27,956	14,238	44,291	Quarter 2
ไตรมาสที่3	175,812	175,060	172,206	2,854	752	85,198	27,376	15,356	42,466	Quarter 3
ไตรมาสที่4	178,384	178,239	175,590	2,649	145	83,072	24,299	15,615	43,158	Quarter 4
2560	177,125	176,828	173,817	3,011	297	85,488	24,575	14,726	46,187	2017
ไตรมาสที่1	180,588	180,377	176,750	3,627	211	81,347	22,376	14,452	44,519	Quarter 1
ไตรมาสที่2	176,541	175,913	172,941	2,972	628	85,844	26,350	14,707	44,787	Quarter 2
ไตรมาสที่3	177,014	176,891	174,385	2,506	123	85,831	24,756	13,938	47,137	Quarter 3
ไตรมาสที่4	174,358	174,131	171,193	2,938	227	88,931	24,818	15,808	48,305	Quarter 4
2561	176,612	176,527	173,791	2,736	85	87,716	25,424	15,061	47,231	2018
ไตรมาสที่1	178,040	178,040	175,269	2,771	-	85,655	25,282	15,181	45,192	Quarter 1
ไตรมาสที่2	175,906	175,747	174,030	1,717	159	88,211	25,739	15,143	47,329	Quarter 2
ไตรมาสที่3	173,373	173,281	170,156	3,125	92	91,168	27,121	14,745	49,302	Quarter 3
ไตรมาสที่4	179,128	179,038	175,709	3,329	90	85,829	23,554	15,176	47,099	Quarter 4
2562	-	-	-	-	-	-	-	-	-	2019
ไตรมาสที่1	171,940	171,940	169,823	2,117	-	93,400	26,738	16,800	49,862	Quarter 1

ที่มา: การสำรวจภาวะการทำงานของประชากร พ.ศ. 2559-2562 ระดับจังหวัด สำนักงานสถิติแห่งชาติ

Source: The Labour Force Survey: 2016-2019 Provincial level, National Statistical Office

ตาราง 2.3 ประชากรอายุ 15 ปีขึ้นไปที่มีงานทำ จำแนกตามอาชีพ และเพศ เป็นรายไตรมาส พ.ศ. 2561 - 2562

Table 2.3 Employed Persons Aged 15 Years and Over by Occupation, Sex and Quarterly: 2018 - 2019

อาชีพ	2561 (2018)												2562 (2019)			Occupation	
	ไตรมาสที่ 1 Quarter 1			ไตรมาสที่ 2 Quarter 2			ไตรมาสที่ 3 Quarter 3			ไตรมาสที่ 4 Quarter 4			ไตรมาสที่ 1 Quarter 1				
	รวม Total	ชาย Male	หญิง Female	รวม Total	ชาย Male	หญิง Female	รวม Total	ชาย Male	หญิง Female	รวม Total	ชาย Male	หญิง Female	รวม Total	ชาย Male	หญิง Female		
รวมยอด	175,269	92,911	82,358	174,030	91,830	82,200	170,156	90,475	79,681	175,709	92,044	83,665	169,823	91,240	78,583	Total	
ผู้จัดการ ข้าราชการระดับอาวุโส และผู้บัญชาการตำรวจ และผู้บัญชาการตำรวจ	5,820	4,603	1,217	5,348	4,034	1,314	3,749	2,590	1,159	4,717	3,369	1,348	7,028	4,737	2,291	Managers, senior officials and legislators	
ผู้ประกอบการวิชาชีพด้านต่าง ๆ	7,209	1,474	5,735	7,928	3,171	4,757	6,819	2,624	4,195	7,870	1,798	6,072	10,605	2,872	7,733	Professionals	
เจ้าหน้าที่เทคนิคและผู้ประกอบวิชาชีพที่เกี่ยวข้อง กับด้านต่างๆ	4,508	3,035	1,473	5,009	2,399	2,610	4,076	1,932	2,144	3,114	1,724	1,390	4,705	2,476	2,229	Technicians and associate professionals	
เสมียน	6,942	1,561	5,381	6,860	1,799	5,061	6,233	995	5,238	5,354	1,176	4,178	7,011	1,726	5,285	Clerks	
พนักงานบริการและผู้จำหน่ายสินค้า	30,418	10,971	19,447	30,276	12,167	18,109	30,962	12,278	18,684	32,708	11,386	21,322	29,241	10,751	18,490	Service workers and sell goods	
ผู้ปฏิบัติงานที่มีฝีมือในด้านการเกษตร ป่าไม้ และประมง	61,752	35,330	26,422	58,894	34,737	24,157	58,025	33,528	24,497	59,607	34,073	25,534	49,840	29,945	19,895	Skilled agricultural forest and fishery workers	
ช่างฝีมือ และผู้ปฏิบัติงานที่เกี่ยวข้อง	20,517	12,792	7,725	20,404	12,614	7,790	22,383	14,473	7,910	22,153	15,043	7,110	21,612	15,053	6,559	Craft and associate professionals	
ผู้ควบคุมเครื่องจักรโรงงานและเครื่องจักร และผู้ปฏิบัติงานด้านการประกอบ	11,798	9,267	2,531	12,123	7,680	4,443	10,770	7,364	3,406	10,778	8,240	2,538	13,112	9,455	3,657	Plant and machine controlors and assemblers	
ผู้ประกอบอาชีพงานพื้นฐาน	26,305	13,878	12,427	27,188	13,229	13,959	27,139	14,691	12,448	29,408	15,235	14,173	26,669	14,225	12,444	Elementary occupations	
คนงานซึ่งมีได้จำแนกไว้ในหมวดอื่น	-	-	-	-	-	-	-	-	-	-	-	-	-	-	-	-	Workers not classifiable by occupation

ที่มา: การสำรวจภาวะการทำงานของประชากร พ.ศ. 2561-2562 ระดับจังหวัด สำนักงานสถิติแห่งชาติ

Source: The Labour Force Survey: 2018-2019 Provincial level, National Statistical Office

ตาราง 2.4 ประชากรอายุ 15 ปีขึ้นไปที่มีงานทำ จำแนกตามอุตสาหกรรม และเพศ เป็นรายไตรมาส พ.ศ. 2561 - 2562

Table 2.4 Employed Persons Aged 15 Years and Over by Industry, Sex and Quarterly: 2018 - 2019

อุตสาหกรรม	2561 (2018)												2562 (2019)			Industries	
	ไตรมาสที่ 1 Quarter 1			ไตรมาสที่ 2 Quarter 2			ไตรมาสที่ 3 Quarter 3			ไตรมาสที่ 4 Quarter 4			ไตรมาสที่ 1 Quarter 1				
	รวม Total	ชาย Male	หญิง Female	รวม Total	ชาย Male	หญิง Female	รวม Total	ชาย Male	หญิง Female	รวม Total	ชาย Male	หญิง Female	รวม Total	ชาย Male	หญิง Female		
รวมยอด	175,269	92,911	82,358	174,030	91,830	82,200	170,156	90,475	79,681	175,709	92,044	83,665	169,823	91,240	78,583	Total	
ภาคเกษตรกรรม	75,321	43,496	31,825	69,631	40,542	29,089	64,613	37,845	26,768	72,575	42,741	29,834	61,922	37,621	24,301	Agriculture	
เกษตรกรรม การป่าไม้ และการประมง	75,321	43,496	31,825	69,631	40,542	29,089	64,613	37,845	26,768	72,575	42,741	29,834	61,922	37,621	24,301	Agriculture, forestry and fishing	
นอกภาคเกษตรกรรม	99,948	49,415	50,533	104,399	51,288	53,111	105,543	52,630	52,913	103,134	49,303	53,831	107,901	53,619	54,282	Non - Agriculture	
การทำเหมืองแร่ และเหมืองหิน	-	-	-	-	-	-	-	-	-	-	-	-	-	-	-	Mining and quarrying	
การผลิต	17,949	7,461	10,488	20,267	7,707	12,560	22,690	10,533	12,157	22,146	10,171	11,975	22,947	10,553	12,394	Manufacturing	
ไฟฟ้า ก๊าซ ไอน้ำ และระบบปรับอากาศ	745	610	135	387	234	153	84	-	84	570	487	83	404	404	-	Electricity, gas, steam and air conditioning supply	
การจัดหาน้ำ การจัดการ และการบำบัดน้ำเสีย ของเสีย และสิ่งปฏิกูล	2,725	1,769	956	2,887	1,155	1,732	4,318	1,487	2,831	3,025	1,720	1,305	4,561	2,747	1,814	Water supply; sewerage, waste management and remediation activities	
การก่อสร้าง	12,960	10,751	2,209	13,893	10,266	3,627	15,759	12,563	3,196	10,643	8,616	2,027	12,152	10,678	1,474	Construction	
การขายส่ง และการขายปลีก การซ่อมแซมยานยนต์	25,094	11,216	13,878	23,235	11,913	11,322	24,879	12,243	12,636	24,628	11,765	12,863	23,762	11,458	12,304	Wholesale and retail trade, repair of motor vehicles and motorcycles	
การขนส่ง และสถานที่เก็บสินค้า	1,535	1,380	155	1,466	1,212	254	1,552	1,136	416	2,211	1,610	601	1,793	1,302	491	Transportation and storage	
ที่พักแรมและบริการด้านอาหาร	9,777	1,950	7,827	12,425	3,184	9,241	11,995	3,698	8,297	12,956	3,112	9,844	9,556	1,630	7,926	Accommodation and food service activities	
ข้อมูลข่าวสารและการสื่อสาร	103	103	-	154	154	-	382	382	-	253	253	-	448	448	-	Information and communication	
กิจการทางการเงินและการประกันภัย	1,162	904	258	1,388	889	499	1,127	670	457	1,810	1,282	528	1,471	1,145	326	Financial and insurance activities	
กิจการอสังหาริมทรัพย์	-	-	-	-	-	-	210	210	-	-	-	-	-	-	-	Real estate activities	
กิจกรรมทางวิชาชีพ วิทยาศาสตร์ และเทคนิค	418	-	418	596	482	114	642	440	202	461	228	233	1,133	424	709	Professional, scientific and technical activities	
กิจกรรมการบริหารและการบริการสนับสนุน	970	600	370	1,382	537	845	629	172	457	440	301	139	557	557	-	Administrative and support service activities	
การบริหารราชการ การป้องกันประเทศ และการประกันสังคม	12,232	7,225	5,007	12,782	7,834	4,948	9,841	5,372	4,469	9,959	5,514	4,445	13,298	8,178	5,120	Public administration and defence, compulsory social security	
การศึกษา	5,157	1,589	3,568	5,177	1,752	3,425	4,170	1,093	3,077	5,110	1,036	4,074	6,151	1,575	4,576	Education	
กิจกรรมด้านสุขภาพ และงานสังคมสงเคราะห์	3,008	672	2,336	2,444	204	2,240	2,723	523	2,200	3,839	903	2,936	4,338	741	3,597	Human health and social work activities	
ศิลปะ ความบันเทิง และนันทนาการ	638	448	190	1,127	941	186	867	660	207	527	527	-	398	311	87	Arts, entertainment and recreation	
กิจกรรมบริการด้านอื่นๆ	4,609	2,541	2,068	4,119	2,669	1,450	3,325	1,376	1,949	2,994	1,339	1,655	3,522	1,468	2,054	Other service activities	
กิจกรรมการทำงานในครัวเรือนส่วนบุคคล	866	196	670	670	155	515	350	72	278	1,562	439	1,123	1,410	-	1,410	Activities of households as employers; undifferentiated goods and services producing activities of households for own use	
การผลิตสินค้าและบริการที่สร้างขึ้นเองเพื่อใช้ในครัวเรือน	-	-	-	-	-	-	-	-	-	-	-	-	-	-	-	-	
กิจกรรมขององค์การระหว่างประเทศ	-	-	-	-	-	-	-	-	-	-	-	-	-	-	-	-	Activities of extraterritorial organizations and bodies
ไม่ทราบ	-	-	-	-	-	-	-	-	-	-	-	-	-	-	-	-	Unknown

ที่มา: การสำรวจภาวะการทำงานของประชากร พ.ศ. 2561-2562 ระดับจังหวัด สำนักงานสถิติแห่งชาติ

Source: The Labour Force Survey: 2018-2019 Provincial level, National Statistical Office

ตาราง 2.5 ประชากรอายุ 15 ปีขึ้นไปที่มีงานทำ จำแนกตามสถานภาพการทำงาน และเพศ เป็นรายไตรมาส พ.ศ. 2561 - 2562

Table 2.5 Employed Persons Aged 15 Years and Over by Work Status, Sex and Quarterly: 2018 - 2019

สถานภาพการทำงาน	2561 (2018)												2562 (2019)			Work status
	ไตรมาสที่ 1 Quarter 1			ไตรมาสที่ 2 Quarter 2			ไตรมาสที่ 3 Quarter 3			ไตรมาสที่ 4 Quarter 4			ไตรมาสที่ 1 Quarter 1			
	รวม Total	ชาย Male	หญิง Female	รวม Total	ชาย Male	หญิง Female	รวม Total	ชาย Male	หญิง Female	รวม Total	ชาย Male	หญิง Female	รวม Total	ชาย Male	หญิง Female	
รวมยอด	175,269	92,911	82,358	174,030	91,830	82,200	170,156	90,475	79,681	175,709	92,044	83,665	169,823	91,240	78,583	Total
นายจ้าง	3,913	2,846	1,067	2,550	1,936	614	2,804	1,806	998	4,134	2,722	1,412	3,291	2,793	498	Employer
ลูกจ้างรัฐบาล	24,169	12,049	12,120	23,533	11,484	12,049	20,785	8,792	11,993	22,101	10,195	11,906	29,419	14,555	14,864	Government employee
ลูกจ้างเอกชน	47,509	28,144	19,365	47,103	25,542	21,561	48,050	27,584	20,466	52,421	30,029	22,392	52,748	31,523	21,225	Private employee
ทำงานส่วนตัว	67,692	35,605	32,087	67,930	38,828	29,102	64,165	39,370	24,795	65,815	36,560	29,255	59,860	32,465	27,395	Own account worker
ช่วยธุรกิจครัวเรือน	31,855	14,267	17,588	32,914	14,040	18,874	34,229	12,923	21,306	31,099	12,538	18,561	24,505	9,904	14,601	Unpaid family worker
การรวมกลุ่ม	131	-	131	-	-	-	123	-	123	139	-	139	-	-	-	Member of producers cooperative

ที่มา: การสำรวจภาวะการทำงานของประชากร พ.ศ. 2561-2562 ระดับจังหวัด สำนักงานสถิติแห่งชาติ

Source: The Labour Force Survey: 2018-2019 Provincial level, National Statistical Office

ตาราง 2.6 ประชากรอายุ 15 ปีขึ้นไปที่มีงานทำ จำแนกตามระดับการศึกษาที่สำเร็จ และเพศ เป็นรายไตรมาส พ.ศ. 2561 - 2562

Table 2.6 Employed Persons Aged 15 Years and Over by Level of Educational Attainment, Sex and Quarterly: 2018 - 2019

ระดับการศึกษาที่สำเร็จ	2561 (2018)												2562 (2019)			Level of educational attainment	
	ไตรมาสที่ 1 Quarter 1			ไตรมาสที่ 2 Quarter 2			ไตรมาสที่ 3 Quarter 3			ไตรมาสที่ 4 Quarter 4			ไตรมาสที่ 1 Quarter 1				
	รวม Total	ชาย Male	หญิง Female	รวม Total	ชาย Male	หญิง Female	รวม Total	ชาย Male	หญิง Female	รวม Total	ชาย Male	หญิง Female	รวม Total	ชาย Male	หญิง Female		
รวมยอด	175,269	92,911	82,358	174,030	91,830	82,200	170,156	90,475	79,681	175,709	92,044	83,665	169,823	91,240	78,583	Total	
ไม่มีการศึกษา	3,651	1,300	2,351	3,762	1,387	2,375	3,515	1,321	2,194	4,173	1,280	2,893	3,449	1,456	1,993	No education	
ต่ำกว่าประถมศึกษา	50,658	24,456	26,202	52,030	24,609	27,421	51,903	24,886	27,017	49,985	23,309	26,676	41,010	19,951	21,059	Less than elementary	
ประถมศึกษา	37,137	21,281	15,856	35,383	20,204	15,179	34,149	20,863	13,286	35,765	19,738	16,027	34,006	19,762	14,244	Elementary	
มัธยมศึกษาตอนต้น	26,874	18,178	8,696	27,102	15,878	11,224	30,210	17,897	12,313	28,585	19,023	9,562	25,822	17,487	8,335	Lower secondary	
มัธยมศึกษาตอนปลาย	24,903	12,604	12,299	24,805	16,029	8,776	22,545	13,349	9,196	27,171	15,297	11,874	28,408	14,356	14,052	Upper secondary level	
สายสามัญ	19,415	9,353	10,062	18,709	11,577	7,132	16,412	9,564	6,848	20,362	10,863	9,499	21,670	10,582	11,088	General/Academic	
สายอาชีวศึกษา	5,488	3,251	2,237	6,096	4,452	1,644	6,133	3,785	2,348	6,809	4,434	2,375	6,738	3,774	2,964	Vocational	
สายวิชาการศึกษา	-	-	-	-	-	-	-	-	-	-	-	-	-	-	-	-	Teacher training
อุดมศึกษา	32,046	15,092	16,954	30,948	13,723	17,225	27,612	12,023	15,589	30,030	13,397	16,633	36,841	18,050	18,791	Higher Level	
สายวิชาการ	14,597	6,759	7,838	15,552	5,820	9,732	13,694	5,610	8,084	13,690	5,291	8,399	18,822	8,704	10,118	Academic	
สายวิชาชีพ	13,233	7,594	5,639	11,242	6,830	4,412	10,128	5,546	4,582	12,435	6,935	5,500	14,014	8,658	5,356	Higher technical education	
สายวิชาการศึกษา	4,216	739	3,477	4,154	1,073	3,081	3,790	867	2,923	3,905	1,171	2,734	4,005	688	3,317	Teacher training	
อื่น ๆ	-	-	-	-	-	-	-	-	-	-	-	-	-	-	-	-	Others
ไม่ทราบ	-	-	-	-	-	-	222	136	86	-	-	-	287	178	109	Unknown	

ที่มา: การสำรวจภาวะการทำงานของประชากร พ.ศ. 2561-2562 ระดับจังหวัด สำนักงานสถิติแห่งชาติ

Source: The Labour Force Survey: 2018-2019 Provincial level, National Statistical Office

ตาราง 2.7 ประชากรอายุ 15 ปีขึ้นไปที่มีงานทำ จำแนกตามจำนวนชั่วโมงทำงานต่อสัปดาห์ และเพศ เป็นรายไตรมาส พ.ศ. 2561 - 2562

Table 2.7 Employed Persons Aged 15 Years and Over by Hours Worked per Week, Sex and Quarterly: 2018 - 2019

ชั่วโมงทำงาน	2561 (2018)												2562 (2019)			Hours worked
	ไตรมาสที่ 1 Quarter 1			ไตรมาสที่ 2 Quarter 2			ไตรมาสที่ 3 Quarter 3			ไตรมาสที่ 4 Quarter 4			ไตรมาสที่ 1 Quarter 1			
	รวม Total	ชาย Male	หญิง Female	รวม Total	ชาย Male	หญิง Female	รวม Total	ชาย Male	หญิง Female	รวม Total	ชาย Male	หญิง Female	รวม Total	ชาย Male	หญิง Female	
รวมยอด	175,269	92,911	82,358	174,030	91,830	82,200	170,156	90,475	79,681	175,709	92,044	83,665	169,823	91,240	78,583	Total
ไม่ได้ทำงาน	3,197	2,003	1,194	2,017	1,175	842	2,659	1,209	1,450	2,944	2,139	805	4,908	2,776	2,132	Not work
1 - 9 ชั่วโมง	102	-	102	905	603	302	440	134	306	714	238	476	477	477	-	1 - 9 hours
10 - 19 ชั่วโมง	2,840	1,091	1,749	2,895	1,267	1,628	5,488	2,728	2,760	3,764	1,137	2,627	3,421	1,834	1,587	10 - 19 hours
20 - 29 ชั่วโมง	13,209	6,447	6,762	12,687	6,256	6,431	16,548	9,169	7,379	12,301	6,346	5,955	20,453	10,299	10,154	20 - 29 hours
30 - 34 ชั่วโมง	14,706	7,993	6,713	10,734	6,211	4,523	12,900	5,773	7,127	15,559	7,289	8,270	15,294	9,065	6,229	30 - 34 hours
35 - 39 ชั่วโมง	14,733	7,284	7,449	17,695	8,433	9,262	16,044	8,920	7,124	20,064	10,950	9,114	16,142	8,484	7,658	35 - 39 hours
40 - 49 ชั่วโมง	82,237	45,053	37,184	84,560	45,540	39,020	84,362	45,915	38,447	84,499	45,315	39,184	72,602	39,180	33,422	40 - 49 hours
50 ชั่วโมงขึ้นไป	44,245	23,040	21,205	42,537	22,345	20,192	31,715	16,627	15,088	35,864	18,630	17,234	36,526	19,125	17,401	50 hours and over

ที่มา: การสำรวจภาวะการทำงานของประชากร พ.ศ. 2561-2562 ระดับจังหวัด สำนักงานสถิติแห่งชาติ

Source: The Labour Force Survey: 2018-2019 Provincial level, National Statistical Office

ตาราง 2.8 ผู้ว่างงาน และอัตราการว่างงาน จำแนกตามเพศ เป็นรายไตรมาส พ.ศ. 2559 - 2562

Table 2.8 Unemployed and Unemployment Rate by Sex and Quarterly: 2016 - 2019

ปี	ผู้ว่างงาน Unemployed			อัตราการว่างงาน Unemployment rate (%)			Year
	รวม Total	ชาย Male	หญิง Female	รวม Total	ชาย Male	หญิง Female	
2559	2,964	1,478	1,486	1.68	1.56	1.82	2016
ไตรมาสที่1	1,406	668	738	0.79	0.70	0.90	Quarter 1
ไตรมาสที่2	4,946	2,531	2,415	2.84	2.66	3.06	Quarter 2
ไตรมาสที่3	2,854	1,875	979	1.62	2.00	1.19	Quarter 3
ไตรมาสที่4	2,649	837	1,812	1.48	0.88	2.17	Quarter 4
2560	3,011	1,743	1,268	1.70	1.83	1.54	2017
ไตรมาสที่1	3,627	2,261	1,366	2.01	2.33	1.63	Quarter 1
ไตรมาสที่2	2,972	1,338	1,634	1.68	1.40	2.01	Quarter 2
ไตรมาสที่3	2,506	1,608	898	1.42	1.70	1.09	Quarter 3
ไตรมาสที่4	2,938	1,764	1,174	1.69	1.89	1.45	Quarter 4
2561	2,735	1,496	1,239	1.55	1.60	1.49	2018
ไตรมาสที่1	2,771	2,214	557	1.56	2.33	0.67	Quarter 1
ไตรมาสที่2	1,717	363	1,354	0.98	0.39	1.62	Quarter 2
ไตรมาสที่3	3,125	1,590	1,535	1.80	1.73	1.89	Quarter 3
ไตรมาสที่4	3,329	1,818	1,511	1.86	1.94	1.77	Quarter 4
2562	-	-	-	-	-	-	2019
ไตรมาสที่1	2,117	1,016	1,101	1.23	1.10	1.38	Quarter 1

หมายเหตุ: อัตราการว่างงาน = (ผู้ไม่มีงานทำ/กำลังแรงงานรวม) x 100

ที่มา: การสำรวจภาวะการทำงานของประชากร พ.ศ. 2559-2562 ระดับจังหวัด สำนักงานสถิติแห่งชาติ

Note: Unemployment rate = (Unemployment /total labour force) x 100.

Source: The Labour Force Survey : 2016-2019 Provincial level , Statistical Office

ตาราง 2.9 อัตราค่าจ้างขั้นต่ำ เป็นรายจังหวัด ภาคกลาง พ.ศ. 2553 - 2561

Table 2.9 Minimum Wage Rate by Province of Central Region: 2010 - 2018

(บาท/วัน Baht/day)

จังหวัด	ค่าจ้าง Wage						อัตราการเปลี่ยนแปลง Percentage change (%)					Province
	2553	2554	2555	2556	2560	2561	2554	2555	2556	2560	2561	
	(2010)	(2011)	(2012)	(2013)	(2017)	(2018)	(2011)	(2012)	(2013)	(2017)	(2018)	
ม.ค.	ม.ค.	เม.ย.	ม.ค.	ม.ค.	เม.ย.	ม.ค.	เม.ย.	ม.ค.	ม.ค.	เม.ย.		
Jan.	Jan.	Apr.	Jan.	Jan.	Apr.	Jan.	Apr.	Jan.	Jan.	Apr.		
ภาคกลาง												Central Region
สมุทรปราการ	206	215	300	300	310	325	4.4	39.5	-	3.3	4.8	Samut Prakan
นนทบุรี	205	215	300	300	310	325	4.9	39.5	-	3.3	4.8	Nonthaburi
ปทุมธานี	205	215	300	300	310	325	4.9	39.5	-	3.3	4.8	Pathum Thani
พระนครศรีอยุธยา	181	190	265	300	308	320	5.0	39.5	13.2	2.7	3.9	Phra Nakhon Si Ayutthaya
อ่างทอง	165	174	243	300	305	315	5.5	39.7	23.5	1.7	3.3	Ang Thong
ลพบุรี	170	182	254	300	305	320	7.1	39.6	18.1	1.7	4.9	Lop Buri
สิงห์บุรี	165	176	246	300	300	310	6.7	39.8	22.0	-	3.3	Sing Buri
ชัยนาท	158	167	233	300	305	315	5.7	39.5	28.8	1.7	3.3	Chai Nat
สระบุรี	184	193	269	300	308	320	4.9	39.4	11.5	2.7	3.9	Saraburi
ชลบุรี	184	196	273	300	308	330	6.5	39.3	9.9	2.7	7.1	Chon Buri
ระยอง	178	189	264	300	308	330	6.2	39.7	13.6	2.7	7.1	Rayong
จันทบุรี	167	179	250	300	305	318	7.2	39.7	20.0	1.7	4.3	Chanthaburi
ตราด	160	169	236	300	305	320	5.6	39.6	27.1	1.7	4.9	Trat
ฉะเชิงเทรา	180	193	269	300	308	325	7.2	39.4	11.5	2.7	5.5	Chachoengsao
ปราจีนบุรี	170	183	255	300	308	318	7.6	39.3	17.6	2.7	3.2	Prachin Buri
นครนายก	160	170	237	300	305	318	6.3	39.4	26.6	1.7	4.3	Nakhon Nayok
สระแก้ว	163	173	241	300	305	315	6.1	39.3	24.5	1.7	3.3	Sa Kaeo
ราชบุรี	167	180	251	300	305	310	7.8	39.4	19.5	1.7	1.6	Ratchaburi

ตาราง 2.9 อัตราค่าจ้างขั้นต่ำ เป็นรายจังหวัด ภาคกลาง พ.ศ. 2553 - 2561 (ต่อ)

Table 2.9 Minimum Wage Rate by Province of Central Region: 2010 - 2018 (Cont.)

(บาท/วัน Baht/day)

จังหวัด	ค่าจ้าง Wage						อัตราการเปลี่ยนแปลง Percentage change (%)					Province
	2553 (2010)	2554 (2011)	2555 (2012)	2556 (2013)	2560 (2017)	2561 (2018)	2554 (2011)	2555 (2012)	2556 (2013)	2560 (2017)	2561 (2018)	
	ม.ค. Jan.	ม.ค. Jan.	เม.ย. Apr.	ม.ค. Jan.	ม.ค. Jan.	เม.ย. Apr.	ม.ค. Jan.	เม.ย. Apr.	ม.ค. Jan.	ม.ค. Jan.	เม.ย. Apr.	
กาญจนบุรี	169	181	252	300	305	315	7.1	39.2	19.0	1.7	3.3	Kanchanaburi
สุพรรณบุรี	158	167	233	300	305	320	5.7	39.5	28.8	1.7	4.9	Suphan Buri
นครปฐม	205	215	300	300	310	325	4.9	39.5	-	3.3	4.8	Nakhon Pathom
สมุทรสาคร	205	215	300	300	310	325	4.9	39.5	-	3.3	4.8	Samut Sakhon
สมุทรสงคราม	163	172	240	300	305	318	5.5	39.5	25.0	1.7	4.3	Samut Songkhram
เพชรบุรี	168	179	250	300	305	315	6.5	39.7	20.0	1.7	3.3	Phetchaburi
ประจวบคีรีขันธ์	164	172	240	300	305	315	4.9	39.5	25.0	1.7	3.3	Prachuap Khiri Khan

ที่มา: สำนักงานสวัสดิการและคุ้มครองแรงงานจังหวัดชัยนาท

Source: Chai Nat Provincial Labour Protection and Welfare Office

สถิติการศึกษา

Education Statistics

ตาราง 3.1 โรงเรียน จำแนกตามสังกัด เป็นรายอำเภอ ปีการศึกษา 2561

Table 3.1 School by Jurisdiction and District: Academic Year 2018

อำเภอ	รวม Total	สังกัด Jurisdiction				District
		สนง.คณะกรรมการ การศึกษาขั้นพื้นฐาน Office of the Basic Education Commission	สนง.คณะกรรมการ ส่งเสริมการศึกษาเอกชน Office of the Private Education Commission	กรมส่งเสริม การปกครองส่วนท้องถิ่น Department of Local Administration	ส่วนราชการอื่น Other organizations	
รวมยอด	206	190	10	5	1	Total
อำเภอเมืองชัยนาท	34	27	3	4	-	Mueang Chai Nat District
อำเภอมโนรมย์	22	20	2	-	-	Manorom District
อำเภอวัดสิงห์	17	15	1	1	-	Wat Sing District
อำเภอสรรพยา	31	29	1	-	1	Sapphaya District
อำเภอสรรคบุรี	38	36	2	-	-	Sankhaburi District
อำเภอหันคา	40	39	1	-	-	Hankha District
อำเภอหนองมะโมง	15	15	-	-	-	Nong Mamong District
อำเภอเนินขาม	9	9	-	-	-	Noen Kham District

ที่มา: สำนักงานเขตพื้นที่การศึกษาชัยนาท
องค์การบริหารส่วนจังหวัดชัยนาท
เทศบาลเมืองชัยนาท
เทศบาลตำบลวัดสิงห์
สำนักงานพระพุทธศาสนาจังหวัดชัยนาท

Source: Chainat Educational Service Area Office
Chainat Provincial Administration Organization
Chainat Town Municipality
Watsing Subdistrict Municipality
Chainat Provincial Office of Buddhism

ตาราง 3.2 โรงเรียน จำแนกตามระดับการศึกษา เป็นรายอำเภอ ปีการศึกษา 2561

Table 3.2 School by Level of Education and District: Academic Year 2018

อำเภอ	รวม Total	ระดับการศึกษา Level of education										District	
		อนุบาล Kindergarten	อนุบาล- ประถมศึกษา Kindergarten- elementary	อนุบาล-มัธยมศึกษา ตอนต้น Kindergarten- lower secondary	อนุบาล-มัธยมศึกษา ตอนปลาย Kindergarten- upper secondary	เด็กเล็ก- ประถมศึกษา Pre- primary - elementary	ประถมศึกษา Elementary	ประถมศึกษา- ตอนต้น Elementary- lower secondary	ประถมศึกษา- ตอนปลาย Elementary- upper secondary	มัธยมศึกษา ตอนต้น Lower secondary	มัธยมศึกษา ตอนปลาย Lower- upper secondary		
รวมยอด	206	1	131	59	-	-	-	-	-	-	1	14	Total
อำเภอเมืองชัยนาท	34	-	24	8	-	-	-	-	-	-	-	2	Mueang Chai Nat District
อำเภอมโนรมย์	22	-	17	3	-	-	-	-	-	-	-	2	Manorom District
อำเภอวัดสิงห์	17	-	9	7	-	-	-	-	-	-	-	1	Wat Sing District
อำเภอสรรพยา	31	1	19	7	-	-	-	-	-	1	-	3	Sapphaya District
อำเภอสรรคบุรี	38	-	23	13	-	-	-	-	-	-	-	2	Sankhaburi District
อำเภอหันคา	40	-	26	12	-	-	-	-	-	-	-	2	Hankha District
อำเภอหนองมะโมง	15	-	8	6	-	-	-	-	-	-	-	1	Nong Mamong District
อำเภอเนินขาม	9	-	5	3	-	-	-	-	-	-	-	1	Noen Kham District

ที่มา: สำนักงานเขตพื้นที่การศึกษาชัยนาท
 องค์การบริหารส่วนจังหวัดชัยนาท
 เทศบาลเมืองชัยนาท
 เทศบาลตำบลวัดสิงห์
 สำนักงานพระพุทธศาสนาจังหวัดชัยนาท

Source: Chainat Educational Service Area Office
 Chainat Provincial Administration Organization
 Chainat Town Municipality
 Watsing Subdistrict Municipality
 Chainat Provincial Office of Buddhism

ตาราง 3.3 ห้องเรียน จำแนกตามสังกัด เป็นรายอำเภอ ปีการศึกษา 2561

Table 3.3 Classroom by Jurisdiction and District: Academic Year 2018

อำเภอ	รวม Total	สังกัด Jurisdiction				District
		สนง.คณะกรรมการ การศึกษาขั้นพื้นฐาน Office of the Basic Education Commission	สนง.คณะกรรมการ ส่งเสริมการศึกษาเอกชน Office of the Private Education Commission	กรมส่งเสริม การปกครองส่วนท้องถิ่น Department of Local Administration	ส่วนราชการอื่น Other organizations	
รวมยอด	2,235	1,954	147	134	-	Total
อำเภอเมืองชัยนาท	505	351	52	102	-	Mueang Chai Nat District
อำเภอมโนรมย์	198	169	29	-	-	Manorom District
อำเภอวัดสิงห์	209	153	24	32	-	Wat Sing District
อำเภอสรรพยา	247	243	4	-	-	Sapphaya District
อำเภอสรรคบุรี	416	397	19	-	-	Sankhaburi District
อำเภอหันคา	435	416	19	-	-	Hankha District
อำเภอหนองมะโมง	142	142	-	-	-	Nong Mamong District
อำเภอเนินขาม	83	83	-	-	-	Noen Kham District

ที่มา: สำนักงานเขตพื้นที่การศึกษาชัยนาท
 องค์การบริหารส่วนจังหวัดชัยนาท
 เทศบาลเมืองชัยนาท
 เทศบาลตำบลวัดสิงห์
 สำนักงานพระพุทธศาสนาจังหวัดชัยนาท

Source: Chainat Educational Service Area Office
 Chainat Provincial Administration Organization
 Chainat Town Municipality
 Watsing Subdistrict Municipality
 Chainat Provincial Office of Buddhism

ตาราง 3.4 ห้องเรียน จำแนกตามระดับการศึกษา เป็นรายอำเภอ ปีการศึกษา 2561

Table 3.4 Classroom by Level of Education and District: Academic Year 2018

อำเภอ	รวม Total	ระดับการศึกษา Level of education				District
		ก่อนประถมศึกษา Pre-elementary	ประถมศึกษา Elementary	มัธยมศึกษาต้น Lower Secondary	มัธยมศึกษาปลาย Upper Secondary	
รวมยอด	2,235	485	1,219	374	157	Total
อำเภอเมืองชัยนาท	505	104	273	86	42	Mueang Chai Nat District
อำเภอมโนรมย์	198	44	104	29	21	Manorom District
อำเภอวัดสิงห์	209	48	113	37	11	Wat Sing District
อำเภอสรรพยา	247	54	135	40	18	Sapphaya District
อำเภอสรรคบุรี	416	94	225	70	27	Sankhaburi District
อำเภอหันคา	435	94	238	74	29	Hankha District
อำเภอหนองมะโมง	142	30	83	23	6	Nong Mamong District
อำเภอเนินขาม	83	17	48	15	3	Noen Kham District

ที่มา: สำนักงานเขตพื้นที่การศึกษาชัยนาท
องค์การบริหารส่วนจังหวัดชัยนาท
เทศบาลเมืองชัยนาท
เทศบาลตำบลวัดสิงห์
สำนักงานพระพุทธศาสนาจังหวัดชัยนาท

Source: Chainat Educational Service Area Office
Chainat Provincial Administration Organization
Chainat Town Municipality
Watsing Subdistrict Municipality
Chainat Provincial Office of Buddhism

ตาราง 3.5 ครู จำแนกตามสังกัด เป็นรายอำเภอ ปีการศึกษา 2561

Table 3.5 Teacher by Jurisdiction and District: Academic Year 2018

อำเภอ	รวม Total	สังกัด Jurisdiction				District
		สนง.คณะกรรมการ การศึกษาขั้นพื้นฐาน Office of the Basic Education Commission	สนง.คณะกรรมการ ส่งเสริมการศึกษาเอกชน Office of the Private Education Commission	กรมส่งเสริม การปกครองส่วนท้องถิ่น Department of Local Administration	ส่วนราชการอื่น Other organizations	
รวมยอด	2,080	1,742	175	160	3	Total
อำเภอเมืองชัยนาท	563	388	65	110	-	Mueang Chai Nat District
อำเภอมโนรมย์	181	145	36	-	-	Manorom District
อำเภอวัดสิงห์	190	111	29	50	-	Wat Sing District
อำเภอสรรพยา	189	206	1	-	3	Sapphaya District
อำเภอสรรคบุรี	367	345	22	-	-	Sankhaburi District
อำเภอหันคา	376	354	22	-	-	Hankha District
อำเภอหนองมะโมง	124	124	-	-	-	Nong Mamong District
อำเภอเนินขาม	90	90	-	-	-	Noen Kham District

ที่มา: สำนักงานเขตพื้นที่การศึกษาชัยนาท
 องค์การบริหารส่วนจังหวัดชัยนาท
 เทศบาลเมืองชัยนาท
 เทศบาลตำบลวัดสิงห์
 สำนักงานพระพุทธศาสนาจังหวัดชัยนาท

Source: Chainat Educational Service Area Office
 Chainat Provincial Administration Organization
 Chainat Town Municipality
 Watsing Subdistrict Municipality
 Chainat Provincial Office of Buddhism

ตาราง 3.6 ครู จำแนกตามระดับการสอน และเพศ เป็นรายอำเภอ ปีการศึกษา 2561

Table 3.6 Teacher by Level of Teaching, Sex and District: Academic Year 2018

อำเภอ	รวม Total			ระดับการสอน Level of teaching												District
				ก่อนประถมศึกษา Pre-elementary			ประถมศึกษา Elementary			มัธยมศึกษาต้น Lower Secondary			มัธยมศึกษาปลาย Upper Secondary			
	รวม Total	ชาย Male	หญิง Female	รวม Total	ชาย Male	หญิง Female	รวม Total	ชาย Male	หญิง Female	รวม Total	ชาย Male	หญิง Female	รวม Total	ชาย Male	หญิง Female	
รวมยอด	2,134	535	1,599	191	1	190	1,044	252	792	655	196	459	244	86	158	Total
อำเภอเมืองชัยนาท	594	137	457	56	-	56	292	64	228	171	52	119	75	21	54	Mueang Chai Nat District
อำเภอมโนรมย์	186	41	145	14	-	14	87	14	73	54	15	39	31	12	19	Manorom District
อำเภอวัดสิงห์	202	47	155	25	2	25	100	18	82	59	22	37	18	7	11	Wat Sing District
อำเภอสรรพยา	195	56	139	13	-	13	85	25	60	68	18	50	29	13	16	Sapphaya District
อำเภอสรรคบุรี	367	83	284	28	1	27	182	36	146	122	31	91	35	15	20	Sankhaburi District
อำเภอหันคา	371	108	263	39	-	39	179	55	124	119	42	77	34	11	23	Hankha District
อำเภอหนองมะโมง	126	33	93	9	-	9	71	19	52	33	9	24	13	5	8	Nong Mamong District
อำเภอเนินขาม	93	30	63	7	-	7	48	21	27	29	7	22	9	2	7	Noen Kham District

ที่มา: สำนักงานเขตพื้นที่การศึกษาชัยนาท
 องค์การบริหารส่วนจังหวัดชัยนาท
 เทศบาลเมืองชัยนาท
 เทศบาลตำบลวัดสิงห์
 สำนักงานพระพุทธศาสนาจังหวัดชัยนาท

Source: Chainat Educational Service Area Office
 Chainat Provincial Administration Organization
 Chainat Town Municipality
 Watsing Subdistrict Municipality
 Chainat Provincial Office of Buddhism

ตาราง 3.7 นักเรียน จำแนกตามสังกัด เพศ และชั้นเรียน ปีการศึกษา 2561

Table 3.7 Student by Jurisdiction, Sex and Grade: Academic Year 2018

ชั้นเรียน	สังกัด Jurisdiction															Grade
	รวม Total			สนง.คณะกรรมการ การศึกษาขั้นพื้นฐาน Office of the Basic Education Commission			สนง.คณะกรรมการ ส่งเสริมการศึกษาเอกชน Office of the Private Education Commission			กรมส่งเสริม การปกครองส่วนท้องถิ่น Department of Local Administration			ส่วนราชการอื่น Other organizations			
	รวม Total	ชาย Male	หญิง Female	รวม Total	ชาย Male	หญิง Female	รวม Total	ชาย Male	หญิง Female	รวม Total	ชาย Male	หญิง Female	รวม Total	ชาย Male	หญิง Female	
รวมยอด	38,798	19,645	19,153	31,831	16,012	15,819	3,874	1,966	1,908	3,040	1,614	1,426	53	53	-	Total
ก่อนประถมศึกษา	6,686	3,429	3,257	4,780	2,471	2,309	1,359	690	669	547	268	279	-	-	-	Pre-elementary
อนุบาล 1	929	470	459	418	214	204	363	183	180	148	73	75	-	-	-	Kindergarten 1
อนุบาล 2	2,732	1,423	1,309	2,121	1,121	1,000	424	215	209	187	87	100	-	-	-	Kindergarten 2
อนุบาล 3	2,925	1,480	1,445	2,241	1,136	1,105	472	236	236	212	108	104	-	-	-	Kindergarten 3
เด็กเล็ก	100	56	44	-	-	-	100	56	44	-	-	-	-	-	-	Pre- primary
ประถมศึกษา	18,579	9,646	8,933	14,723	7,707	7,016	2,382	1,198	1,184	1,474	741	733	-	-	-	Elementary
ประถม 1	3,110	1,602	1,508	2,427	1,259	1,168	459	238	221	224	105	119	-	-	-	Pratom 1
ประถม 2	2,920	1,565	1,355	2,326	1,250	1,076	400	209	191	194	106	88	-	-	-	Pratom 2
ประถม 3	3,066	1,593	1,473	2,410	1,264	1,146	404	204	200	252	125	127	-	-	-	Pratom 3
ประถม 4	3,021	1,561	1,460	2,415	1,243	1,172	376	190	186	230	128	102	-	-	-	Pratom 4
ประถม 5	3,145	1,642	1,503	2,490	1,316	1,174	363	185	187	292	141	151	-	-	-	Pratom 5
ประถม 6	3,317	1,683	1,634	2,655	1,375	1,280	380	172	208	282	136	146	-	-	-	Pratom 6
มัธยมต้น	9,348	4,882	4,466	8,314	4,240	4,074	130	76	54	851	513	338	53	53	-	Lower Secondary
มัธยม 1	3,172	1,649	1,523	2,816	1,411	1,405	56	32	24	284	190	94	16	16	-	Matayom 1
มัธยม 2	3,114	1,585	1,529	2,780	1,398	1,382	36	20	16	283	152	131	15	15	-	Matayom 2
มัธยม 3	3,062	1,648	1,414	2,718	1,431	1,287	38	24	14	284	171	113	22	22	-	Matayom 3

ตาราง 3.7 นักเรียน จำแนกตามสังกัด เพศ และชั้นเรียน ปีการศึกษา 2561 (ต่อ)

Table 3.7 Student by Jurisdiction, Sex and Grade: Academic Year 2018 (Cont.)

ชั้นเรียน	รวม Total			สังกัด Jurisdiction												Grade
				สนง.คณะกรรมการ การศึกษาขั้นพื้นฐาน Office of the Basic Education Commission			สนง.คณะกรรมการ ส่งเสริมการศึกษาเอกชน Office of the Private Education Commission			กรมส่งเสริม การปกครองส่วนท้องถิ่น Department of Local Administration			ส่วนราชการอื่น Other organizations			
	รวม Total	ชาย Male	หญิง Female	รวม Total	ชาย Male	หญิง Female	รวม Total	ชาย Male	หญิง Female	รวม Total	ชาย Male	หญิง Female	รวม Total	ชาย Male	หญิง Female	
มัธยมปลาย	4,185	1,688	2,497	4,014	1,594	2,420	3	2	1	168	92	76	-	-	-	Upper Secondary
มัธยม 4	1,460	611	849	1,405	575	830	1	1	-	54	35	19	-	-	-	Matayom 4
มัธยม 5	1,380	559	821	1,318	528	790	1	1	-	61	30	31	-	-	-	Matayom 5
มัธยม 6	1,345	518	827	1,291	491	800	1	-	1	53	27	26	-	-	-	Matayom 6

ที่มา: สำนักงานเขตพื้นที่การศึกษาชัยนาท
 องค์การบริหารส่วนจังหวัดชัยนาท
 เทศบาลเมืองชัยนาท
 เทศบาลตำบลวัดสิงห์
 สำนักงานพระพุทธศาสนาจังหวัดชัยนาท

Source: Chainat Educational Service Area Office
 Chainat Provincial Administration Organization
 Chainat Town Municipality
 Watsing Subdistrict Municipality
 Chainat Provincial Office of Buddhism

ตาราง 3.8 นักเรียน จำแนกตามสังกัด เป็นรายอำเภอ ปีการศึกษา 2561

Table 3.8 Student by Jurisdiction and District: Academic Year 2018

อำเภอ	รวม Total	สังกัด Jurisdiction				District
		สนง.คณะกรรมการ การศึกษาขั้นพื้นฐาน Office of the Basic Education Commission	สนง.คณะกรรมการ ส่งเสริมการศึกษาเอกชน Office of the Private Education Commission	กรมส่งเสริม การปกครองส่วนท้องถิ่น Department of Local Administration	ส่วนราชการอื่น Other organizations	
รวมยอด	38,798	31,831	3,874	3,040	53	Total
อำเภอเมืองชัยนาท	12,139	8,165	1,518	2,456	-	Mueang Chai Nat District
อำเภอมโนรมย์	3,039	2,517	522	-	-	Manorom District
อำเภอวัดสิงห์	3,187	1,847	756	584	-	Wat Sing District
อำเภอสรรพยา	2,995	2,876	66	-	53	Sapphaya District
อำเภอสรรคบุรี	6,607	6,169	438	-	-	Sankhaburi District
อำเภอหันคา	7,235	6,661	574	-	-	Hankha District
อำเภอหนองมะโมง	2,054	2,054	-	-	-	Nong Mamong District
อำเภอเนินขาม	1,542	1,542	-	-	-	Noen Kham District

ที่มา: สำนักงานเขตพื้นที่การศึกษาชัยนาท
องค์การบริหารส่วนจังหวัดชัยนาท
เทศบาลเมืองชัยนาท
เทศบาลตำบลวัดสิงห์
สำนักงานพระพุทธศาสนาจังหวัดชัยนาท

Source: Chainat Educational Service Area Office
Chainat Provincial Administration Organization
Chainat Town Municipality
Watsing Subdistrict Municipality
Chainat Provincial Office of Buddhism

ตาราง 3.9 นักเรียน จำแนกตามระดับการศึกษา และเพศ เป็นรายอำเภอ ปีการศึกษา 2561

Table 3.9 Student by Level of Education, Sex and District: Academic Year 2018

อำเภอ	รวม Total			ระดับการศึกษา Level of education												District
				ก่อนประถมศึกษา Pre-elementary			ประถมศึกษา Elementary			มัธยมศึกษาตอนต้น Lower Secondary			มัธยมศึกษาตอนปลาย Upper Secondary			
	รวม Total	ชาย Male	หญิง Female	รวม Total	ชาย Male	หญิง Female	รวม Total	ชาย Male	หญิง Female	รวม Total	ชาย Male	หญิง Female	รวม Total	ชาย Male	หญิง Female	
รวมยอด	38,798	19,645	19,153	6,686	3,429	3,257	18,579	9,646	8,933	9,348	4,882	4,466	4,185	1,688	2,497	Total
อำเภอเมืองชัยนาท	12,139	5,985	6,154	2,017	1,023	994	5,830	2,969	2,861	2,954	1,477	1,477	1,338	516	822	Mueang Chai Nat District
อำเภอมโนรมย์	3,039	1,526	1,513	533	291	262	1,292	676	616	794	391	403	400	168	232	Manorom District
อำเภอวัดสิงห์	3,187	1,580	1,607	631	329	302	1,519	753	766	663	339	324	374	159	215	Wat Sing District
อำเภอสรรพยา	2,995	1,638	1,357	539	279	260	1,427	765	662	764	466	298	265	128	137	Sapphaya District
อำเภอสรรคบุรี	6,607	3,438	3,207	1,160	597	563	3,024	1,608	1,416	1,645	907	738	778	326	452	Sankhaburi District
อำเภอหันคา	7,235	3,628	3,607	1,164	606	558	3,565	1,863	1,702	1,670	847	823	836	312	524	Hankha District
อำเภอหนองมะโมง	2,054	1,055	999	358	167	191	1,089	569	520	482	266	216	125	53	72	Nong Mamong District
อำเภอเนินขาม	1,542	795	747	264	137	127	833	443	390	376	189	187	69	26	43	Noen Kham District

ที่มา: สำนักงานเขตพื้นที่การศึกษาชัยนาท
 องค์การบริหารส่วนจังหวัดชัยนาท
 เทศบาลเมืองชัยนาท
 เทศบาลตำบลวัดสิงห์
 สำนักงานพระพุทธศาสนาจังหวัดชัยนาท

Source: Chainat Educational Service Area Office
 Chainat Provincial Administration Organization
 Chainat Town Municipality
 Watsing Subdistrict Municipality
 Chainat Provincial Office of Buddhism

ตาราง 3.10 อัตราส่วนนักเรียนต่อห้องเรียน และอัตราส่วนนักเรียนต่อครู จำแนกตามระดับการศึกษา เป็นรายอำเภอ ปีการศึกษา 2561

Table 3.10 Ratio of Student per Classroom and Student per Teacher by Level of Education and District: Academic Year 2018

อำเภอ	อัตราส่วนนักเรียนต่อห้องเรียน Ratio of student per classroom					อัตราส่วนนักเรียนต่อครู Ratio of student per teacher					District
	รวม Total	ก่อนประถมศึกษา Pre-elementary	ประถมศึกษา Elementary	มัธยมศึกษาตอนต้น Lower Secondary	มัธยมศึกษาตอนปลาย Upper Secondary	รวม Total	ก่อนประถมศึกษา Pre-elementary	ประถมศึกษา Elementary	มัธยมศึกษาตอนต้น Lower Secondary	มัธยมศึกษาตอนปลาย Upper Secondary	
รวมยอด	17.00	14.00	15.00	25.00	27.00	18.00	35.00	18.00	14.00	17.00	Total
อำเภอเมืองชัยนาท	24.00	19.00	21.00	34.00	32.00	20.00	36.00	20.00	16.00	17.00	Mueang Chai Nat District
อำเภอมโนรมย์	15.00	12.00	12.00	27.00	19.00	16.00	38.00	15.00	15.00	13.00	Manorom District
อำเภอวัดสิงห์	15.00	13.00	13.00	18.00	34.00	16.00	25.00	15.00	11.00	21.00	Wat Sing District
อำเภอสรรพยา	12.00	10.00	11.00	19.00	15.00	15.00	41.00	17.00	11.00	9.00	Sapphaya District
อำเภอสรรคบุรี	16.00	12.00	13.00	24.00	29.00	18.00	41.00	17.00	13.00	22.00	Sankhaburi District
อำเภอหันคา	17.00	12.00	15.00	23.00	29.00	20.00	30.00	20.00	14.00	25.00	Hankha District
อำเภอหนองมะโมง	14.00	12.00	13.00	21.00	21.00	16.00	40.00	15.00	15.00	10.00	Nong Mamong District
อำเภอเนินขาม	19.00	16.00	17.00	25.00	23.00	17.00	38.00	17.00	13.00	8.00	Noen Kham District

ที่มา: สำนักงานเขตพื้นที่การศึกษาชัยนาท
 องค์การบริหารส่วนจังหวัดชัยนาท
 เทศบาลเมืองชัยนาท
 เทศบาลตำบลวัดสิงห์
 สำนักงานพระพุทธศาสนาจังหวัดชัยนาท

Source: Chainat Educational Service Area Office
 Chainat Provincial Administration Organization
 Chainat Town Municipality
 Watsing Subdistrict Municipality
 Chainat Provincial Office of Buddhism

ตาราง 3.11 นักเรียนที่ออกกลางคัน จำแนกตามสาเหตุที่สำคัญ เป็นรายอำเภอ ปีการศึกษา 2561

Table 3.11 Student Drop-out of School by Important Causes and Districts: Academic Year 2018

อำเภอ	สาเหตุที่ออกกลางคัน Drop-out cause									District
	ฐานะยากจน Poor	มีปัญหาครอบครัว Family 's problem	สมรส Marriage	มีปัญหาการปรับตัว Problem in adaptation	ต้องคดี/ถูกจับ Crime/ arrested	เจ็บป่วย/ อุบัติเหตุ/ Ill/accident	อพยพตามครอบครัว Family migration	หาเลี้ยงครอบครัว Earn family's living	กรณีอื่นๆ Others	
รวมยอด	2	3	3	-	-	-	22	9	-	Total
อำเภอเมืองชัยนาท	-	-	-	-	-	-	-	-	-	Mueang Chai Nat District
อำเภอมโนรมย์	-	1	-	-	-	-	-	-	-	Manorom District
อำเภอวัดสิงห์	-	-	1	-	-	-	-	-	-	Wat Sing District
อำเภอสรรพยา	-	-	-	-	-	-	17	-	-	Sapphaya District
อำเภอสรรคบุรี	-	-	-	-	-	-	-	-	-	Sankhaburi District
อำเภอหันคา	2	2	-	-	-	-	3	9	-	Hankha District
อำเภอหนองมะโมง	-	-	-	-	-	-	-	-	-	Nong Mamong District
อำเภอเนินขาม	-	-	2	-	-	-	2	-	-	Noen Kham District

ที่มา: สำนักงานเขตพื้นที่การศึกษาชัยนาท
องค์การบริหารส่วนจังหวัดชัยนาท
เทศบาลเมืองชัยนาท
เทศบาลตำบลวัดสิงห์
สำนักงานพระพุทธศาสนาจังหวัดชัยนาท

Source: Chainat Educational Service Area Office
Chainat Provincial Administration Organization
Chainat Town Municipality
Watsing Subdistrict Municipality
Chainat Provincial Office of Buddhism

ตาราง 3.12 สถานศึกษา อาจารย์ และนักศึกษาในระดับอาชีวศึกษา และอุดมศึกษา จำแนกตามสังกัด และเพศ ปีการศึกษา 2561

Table 3.12 Institution, Lecturer and Student Enrollment in Vocational and Higher Education by Jurisdiction and Sex: Academic Year 2018

สังกัด	จำนวนสถานศึกษา No. of institution	อาจารย์ Lecturer			นักศึกษา Student			Jurisdiction
		รวม Total	ชาย Male	หญิง Female	รวม Total	ชาย Male	หญิง Female	
รวมยอด	6	229	108	121	5,239	2,978	2,261	Total
สำนักงานคณะกรรมการการอาชีวศึกษา	4	179	99	80	4,705	2,874	1,831	Office of the Vocational Education Commission
สถาบันอาชีวศึกษารัฐบาล	3	160	94	66	4,138	2,595	1,543	Public institutions of vocational education
สถาบันอาชีวศึกษาเอกชน	1	19	5	14	567	279	288	Private institutions of vocational education
สำนักงานคณะกรรมการการอุดมศึกษา	2	50	9	41	534	104	430	Office of the Higher Education Commission
สถาบันอุดมศึกษาของรัฐ	2	50	9	41	534	104	430	Public institutions of higher education
สถาบันอุดมศึกษาของเอกชน	-	-	-	-	-	-	-	Private institutions of higher education

ที่มา: มหาวิทยาลัยราชภัฏจันทรเกษม - ชัยนาท

วิทยาลัยพยาบาลบรมราชชนนีย์ชัยนาท

วิทยาลัยเทคโนโลยีชัยนาท

วิทยาลัยเทคนิคชัยนาท

วิทยาลัยเกษตรและเทคโนโลยีชัยนาท

วิทยาลัยการอาชีพเนินขาม

Source: Chandrakasem Rajabhat University Chainat campus

Boromarajonani College of Nursing Chainat

Chainat Technological College

Chainat Technical College

Chainat College of Agriculture and Technology

Noenkham Industrial and Community education College

ตาราง 3.13 อาจารย์ในระดับอาชีวศึกษา และอุดมศึกษา จำแนกตามวุฒิการศึกษา สังกัด และเพศ ปีการศึกษา 2561

Table 3.13 Lecturer in Vocational and Higher Education by Qualification, Jurisdiction and Sex: Academic Year 2018

สังกัด	รวม Total		วุฒิการศึกษา Qualification								Jurisdiction
			ปริญญาโท หรือสูงกว่า Master 's degree and higher		ปริญญาตรี Bachelor 's degree		อนุปริญญา หรือเทียบเท่า Diploma in education or equivalent		ต่ำกว่าอนุปริญญา Lower than diploma		
	ชาย Male	หญิง Female	ชาย Male	หญิง Female	ชาย Male	หญิง Female	ชาย Male	หญิง Female	ชาย Male	หญิง Female	
รวมยอด	108	121	38	62	70	59	-	-	-	-	Total
สำนักงานคณะกรรมการการอาชีวศึกษา	99	80	31	30	68	50	-	-	-	-	Office of the Vocational Education Commission
สถาบันอาชีวศึกษารัฐบาล	94	66	30	30	64	36	-	-	-	-	Public institutions of vocational education
สถาบันอาชีวศึกษาเอกชน	5	14	1	-	4	14	-	-	-	-	Private institutions of vocational education
สำนักงานคณะกรรมการการอุดมศึกษา	9	41	7	32	2	9	-	-	-	-	Office of the Higher Education Commission
สถาบันอุดมศึกษาของรัฐ	9	41	7	32	2	9	-	-	-	-	Public institutions of higher education
สถาบันอุดมศึกษาของเอกชน	-	-	-	-	-	-	-	-	-	-	Private institutions of higher education

ที่มา: มหาวิทยาลัยราชภัฏจันทรเกษม - ชัยนาท
 วิทยาลัยพยาบาลบรมราชชนนีนชัยนาท
 วิทยาลัยเทคโนโลยีชัยนาท
 วิทยาลัยเทคนิคชัยนาท
 วิทยาลัยเกษตรและเทคโนโลยีชัยนาท
 วิทยาลัยการอาชีพเนินขาม

Source: Chandrakasem Rajabhat University Chainat campus
 .Boromarajonani College of Nursing Chainat
 Chainat Technological College
 Chainat Technical College
 Chainat College of Agriculture and Technology
 Noenkham Industrial and Community education College

ตาราง 3.14 ผู้เรียน/นักศึกษาที่ลงทะเบียนเรียน และผู้เรียน/นักศึกษาที่สำเร็จการศึกษา ในสังกัดสำนักงานส่งเสริมการศึกษานอกระบบและการศึกษาตามอัธยาศัย จำแนกตามเพศและกิจกรรมการศึกษา ปีงบประมาณ2561

Table 3.14 Enrolment Registered and Enrolment Graduated Under Office of The Non-Formal and Informal Education by Sex and Educational Activities: Fiscal Year 2018

กิจกรรมการศึกษา	ผู้เรียน/นักศึกษาลงทะเบียนเรียน Enrolment registered			ผู้เรียน/นักศึกษาสำเร็จการศึกษา Enrolment graduated			Educational activities
	รวม Total	ชาย Male	หญิง Female	รวม Total	ชาย Male	หญิง Female	
รวมยอด	25,722	10,142	15,580	15,037	4,829	10,208	Total
การส่งเสริมการรู้หนังสือ	529	148	381	100	39	61	Learning promotion
ประถมศึกษา	874	398	476	45	20	25	Elementary education
มัธยมศึกษาตอนต้น	3,788	2,392	1,396	389	200	189	Lower secondary education
มัธยมศึกษาตอนปลาย	5,608	2,914	2,694	539	262	342	Upper secondary education
ประกาศนียบัตรวิชาชีพ (ปวช.)	-	-	-	29	3	26	Higher vocational certificate
การศึกษาเพื่อพัฒนาอาชีพ	4,267	1,107	3,160	4,267	1,107	3,160	Education for vocational development
การศึกษาเพื่อพัฒนาทักษะชีวิต	4,024	1,357	2,667	4,024	1,357	2,667	Learning for life skill improvement
การศึกษาหลักสูตรระยะสั้น	4,907	1,277	3,630	3,907	1,277	2,630	Short-term vocational courses
การศึกษาเพื่อชุมชนในเขตภูเขา (ศคช.)	-	-	-	-	-	-	Learning for hilltribe communities
กระบวนการเรียนรู้ตามแนวปรัชญาเศรษฐกิจพอเพียง	2,178	726	1,452	2,178	726	1,452	Learning for sufficiency economy
โครงการตามพระราชดำริ	-	-	-	-	-	-	Projects under the initiative
การศึกษาเพื่อสังคมและชุมชน	487	385	102	20	18	2	Social and community education
โครงการศูนย์ฝึกอาชีพชุมชน	135	101	34	29	20	9	Community vocational training project

ที่มา: สำนักงานส่งเสริมการศึกษานอกระบบและการศึกษาตามอัธยาศัยจังหวัดชัยนาท

Source: Chainat Provincial Office of the Non-Formal and Informal Education

ตาราง 3.15 ผู้เรียน/นักศึกษา ในสังกัดสำนักงานส่งเสริมการศึกษานอกระบบและการศึกษาตามอัธยาศัย จำแนกตามกิจกรรมการศึกษา และเพศ เป็นรายอำเภอ ปีงบประมาณ 2561

Table 3.15 Enrolment Registered in Office of The Non-Formal and Informal Education by Educational Activities, Sex and District: Fiscal Year 2018

อำเภอ	การศึกษาขั้นพื้นฐาน Basic education			การศึกษาเพื่อพัฒนาอาชีพ Education for vocational development			การศึกษาเพื่อสังคมและชุมชน Social and community education			District
	รวม Total	ชาย Male	หญิง Female	รวม Total	ชาย Male	หญิง Female	รวม Total	ชาย Male	หญิง Female	
รวมยอด	10,270	5,704	4,566	4,024	1,357	2,667	4,267	1,107	3,160	Total
อำเภอเมืองชัยนาท	2,348	1,542	806	591	173	418	1,493	82	1,411	Mueang Chai Nat District
อำเภอมโนรมย์	1,195	647	548	447	104	343	360	90	270	Manorom District
อำเภอวัดสิงห์	1,783	964	819	453	154	299	331	121	210	Wat Sing District
อำเภอสรรพยา	1,011	538	473	888	388	500	429	200	229	Sapphaya District
อำเภอสรรคบุรี	1,241	667	574	489	131	358	478	183	295	Sankhaburi District
อำเภอหันคา	1,706	900	806	610	211	399	575	238	337	Hankha District
อำเภอหนองมะโมง	470	246	224	364	150	214	192	72	120	Nong Mamong District
อำเภอเนินขาม	516	200	316	182	46	136	409	121	288	Noen Kham District

ที่มา: สำนักงานส่งเสริมการศึกษานอกระบบและการศึกษาตามอัธยาศัยจังหวัดชัยนาท

Source: Chainat Provincial Office of the Non-Formal and Informal Education

สถิติศาสนา ศิลปะ วัฒนธรรม

Religion, Art and Culture Statistics

ตาราง 4.1 วัด สำนักสงฆ์ โบสถ์คริสต์ มัสยิด พระภิกษุ และสามเณร เป็นรายอำเภอ พ.ศ. 2561

Table 4.1 Temple, House of Priest, Church, Mosque, Buddhist Monk and Novice by District: 2018

อำเภอ	วัด Temple	สำนักสงฆ์ House of priest	โบสถ์คริสต์ Church	มัสยิด Mosque	พระภิกษุ Buddhist monk	สามเณร Novice	District
รวมยอด	269	22	5	1	1,896	185	Total
อำเภอเมืองชัยนาท	44	3	1	1	262	60	Mueang Chai Nat District
อำเภอมโนรมย์	28	1	2	-	202	1	Manorom District
อำเภอวัดสิงห์	26	1	1	-	222	7	Wat Sing District
อำเภอสรรพยา	33	-	-	-	219	65	Sapphaya District
อำเภอสรรคบุรี	59	1	-	-	392	10	Sankhaburi District
อำเภอหันคา	45	3	1	-	371	22	Hankha District
อำเภอหนองมะโมง	19	6	-	-	120	10	Nong Mamong District
อำเภอเนินขาม	15	7	-	-	108	10	Noen Kham District

ที่มา: สำนักงานพระพุทธศาสนาจังหวัด ชัยนาท

Source: Chainat Provincial Office of Buddhism

สถิติสุขภาพ

Health Statistics

ตาราง 5.1 ผู้ป่วยนอก จำแนกตามกลุ่มสาเหตุ (21 กลุ่มโรค) จากสถานบริการสาธารณสุข ของกระทรวงสาธารณสุข พ.ศ. 2556 - 2560

Table 5.1 Out-Patients According to 21 Groups of Cause from Health Service Units, Ministry of Public Health: 2013 - 2017

กลุ่มสาเหตุ	2556 (2013)	2557 (2014)	2558 (2015)	2559 (2016)	2560 (2017)	Cause groups
รวมยอด	1,019,815	839,797	1,611,111	1,825,641	1,833,267	Total
1. โรคติดเชื้อและปรสิต	16,170	10,214	26,754	31,313	30,684	1. Certain infectious and parasitic diseases
2. เนื้องอก (รวมมะเร็ง)	4,581	5,167	10,216	14,541	14,044	2. Neoplasms
3. โรคเลือดและอวัยวะสร้างเลือด และความผิดปกติเกี่ยวกับภูมิคุ้มกัน	4,208	4,131	9,454	12,056	12,229	3. Diseases of the blood and blood forming organs and certain disorder involving the immune mechanism
4. โรคเกี่ยวกับต่อมไร้ท่อ โภชนาการ และเมตาบอลิซึม	123,543	109,571	238,105	272,835	283,843	4. Endocrine, nutritional and metabolic diseases
5. ภาวะแปรปรวนทางจิตและพฤติกรรม	17,457	13,278	36,102	41,708	50,806	5. Mental and behavioural disorders
6. โรคระบบประสาท	52,018	43,396	68,309	74,830	77,082	6. Diseases of the nervous system
7. โรคตาบางส่วนประกอบของตา	22,082	21,297	35,653	40,246	41,617	7. Diseases of the eye and adnexa
8. โรคหูและปุ่มกกหู	15,397	10,323	19,071	22,283	23,262	8. Diseases of the ear and mastoid process
9. โรคระบบไหลเวียนเลือด	184,419	156,569	303,308	354,938	359,158	9. Diseases of the circulatory system
10. โรคระบบหายใจ	133,068	109,210	173,892	197,738	181,646	10. Diseases of the respiratory system
11. โรคระบบย่อยอาหาร รวมโรคในช่องปาก	112,270	90,528	191,237	223,556	244,534	11. Diseases of the digestive system
12. โรคผิวหนังและเนื้อเยื่อใต้ผิวหนัง	35,358	27,776	47,423	52,970	53,691	12. Diseases of the skin and subcutaneous tissue
13. โรคระบบกล้ามเนื้อ รวมโครงร่าง และเนื้อเยื่อเสริม	126,605	104,513	216,522	230,531	215,045	13. Diseases of the musculoskeletal system and connective tissue
14. โรคระบบอวัยวะสืบพันธุ์ร่วมปัสสาวะ	19,788	15,062	36,466	42,500	39,138	14. Diseases of the genitourinary system
15. ภาวะแทรกซ้อนในการตั้งครรภ์ การคลอด และระยะหลังคลอด	3,069	2,616	3,284	3,625	3,481	15. Complication of pregnancy, childbirth and the puerperium
16. ภาวะผิดปกติของทารกที่เกิดขึ้นในระยะปริกำเนิด (อายุครรภ์ 22 สัปดาห์ขึ้นไป จนถึง 7 วัน หลังคลอด)	1,158	1,257	1,788	1,833	1,673	16. Certain conditions originating in the perinatal period
17. รูปร่างผิดปกติแต่กำเนิด การพิการจนผิดรูปแต่กำเนิด และโครโมโซมผิดปกติ	563	574	977	1,218	1,373	17. Congenital malformations, deformations and chromosomal abnormalities
18. อาการ อาการแสดงและสิ่งผิดปกติที่พบได้จากการตรวจทางคลินิก และทางห้องปฏิบัติการ ที่ไม่สามารถจำแนกโรคในกลุ่มอื่นได้	131,540	100,950	161,918	169,910	161,274	18. Symptoms, signs and abnormal clinical and laboratory findings, not elsewhere classified
19. การเป็นพิษและผลที่ตามมา	584	536	599	565	477	19. Poisoning, toxic effect, and their sequelae

ตาราง 5.1 ผู้ป่วยนอก จำแนกตามกลุ่มสาเหตุ (21 กลุ่มโรค) จากสถานบริการสาธารณสุข ของกระทรวงสาธารณสุข พ.ศ. 2556 - 2560 (ต่อ)

Table 5.1 Out-Patients According to 21 Groups of Cause from Health Service Units, Ministry of Public Health: 2013 - 2017 (Cont.)

กลุ่มสาเหตุ	2556 (2013)	2557 (2014)	2558 (2015)	2559 (2016)	2560 (2017)	Cause groups
20. อุบัติเหตุจากการขนส่งและผลที่ตามมา	2,494	1,971	5,928	7,563	7,444	20. Transport accidents and their sequelae
21. สาเหตุจากภายนอกอื่น ๆ ที่ทำให้ป่วยหรือตาย	13,443	10,858	24,105	28,882	30,766	21. Other external causes of morbidity and mortality (eg: accidents, injuries, intentional self-harm, assault, animals and plants, complications of medical and surgical care and other unspecified causes)

ที่มา: สำนักงานปลัดกระทรวงสาธารณสุข

Source: Office of the Permanent Secretary for Public Health

ตาราง 5.2 10 ลำดับโรคสูงสุดของผู้ป่วยใน จำแนกตามสาเหตุการป่วย 298 กลุ่มโรค จากสถานบริการสาธารณสุข ของกระทรวงสาธารณสุข พ.ศ. 2556 - 2560

Table 5.2 Top-Ten Most of In-Patients According to 298 Groups of Cause from Health Service Units, Ministry of Public Health: 2013 - 2017

สาเหตุของโรค	2556 (2013)	2557 (2014)	2558 (2015)	2559 (2016)	2560 (2017)	Causes of illness
ความผิดปกติของต่อมไร้ท่อ โภชนาการและเมตาบอลิกอื่น ๆ	9,278	8,349	8,778	9,948	9,823	Other Endocrine, nutritional and metabolic disorders
ความดันโลหิตสูงที่ไม่มีสาเหตุ	5,980	5,778	6,909	7,481	7,715	Essential (primary) hypertension
เบาหวาน	3,815	3,530	4,206	4,620	4,569	Diabetes mellitus
โลหิตจางอื่น ๆ	3,340	3,081	3,843	4,598	4,226	Other anaemia
อาการ อาการแสดงและสิ่งผิดปกติที่พบจากการตรวจทางคลินิก และตรวจทางห้องปฏิบัติการที่มีได้มีรหัสระบุไว้	3,176	3,170	3,607	3,946	3,623	Other symptoms, signs and abnormal clinical and laboratory findings, not Elsewhere classified
ไตวาย	2,201	2,155	2,836	3,459	3,200	Renal failure
บุคคลขอรับบริการสุขภาพด้วยเหตุผลอื่น	2,561	2,345	2,528	2,418	2,343	Persons encountering health services for other reasons
ปอดบวม	2,106	1,984	2,021	2,239	2,301	Pneumonia
อาการท้องร่วง ภาวะเพาะและลำไส้อักเสบซึ่งสันนิษฐาน ว่าเกิดจากการติดเชื้อ	2,642	2,236	2,143	2,381	2,224	Diarrhoea and gastroenteritis of presumed infectious origin
การเกิดของทารกตามสถานที่เกิด	2,675	2,271	2,339	2,148	2,115	Liveborn infants according to place of birth

ที่มา: สำนักงานปลัดกระทรวงสาธารณสุข

Source: Office of the Permanent Secretary for Public Health

ตาราง 5.3 การตาย จำแนกตามสาเหตุที่สำคัญ และเพศ พ.ศ. 2560 - 2561

Table 5.3 Deaths by Leading Causes of Death and Sex: 2017 - 2018

สาเหตุตาย	การตาย Deaths						อัตราการตายต่อประชากร 100,000 คน Death rate per 100,000 population						Causes of Death
	2560 (2017)			2561 (2018)			2560 (2017)			2561 (2018)			
	รวม Total	ชาย Male	หญิง Female	รวม Total	ชาย Male	หญิง Female	รวม Total	ชาย Male	หญิง Female	รวม Total	ชาย Male	หญิง Female	
รวมยอด	1,303	798	505	1,884	1,103	781	394.84	241.82	153.03	572.64	696.16	457.89	Total
มะเร็ง และเนื้องอกทุกชนิด	399	250	149	525	320	205	120.91	75.76	45.15	159.57	201.97	120.19	Causes of Death
อุบัติเหตุ เหตุการณ์ที่ไม่สามารถระบุเจตนาและปัจจัยเสริมที่มีความสัมพันธ์กับสาเหตุการตาย	85	69	16	208	158	50	25.76	20.91	4.85	63.22	99.72	29.31	Accident, event of undetermined intent, supplementary factors related to causes of mortality
ความดันเลือดสูง และโรคหลอดเลือดในสมอง	210	121	89	336	183	153	63.63	36.67	26.97	102.13	115.50	89.70	Hypertension and cerebrovascular disease
โรคหัวใจ	172	98	74	245	131	114	52.12	29.70	22.42	74.47	82.68	66.84	Disease of the heart
ปอดอักเสบและโรคอื่นๆ ของปอด	254	141	113	240	132	108	76.97	42.73	34.24	72.95	83.31	63.32	Pneumonia and other disease of lung
ไตอักเสบ กลุ่มอาการของไตพิการ และไตพิการ	14	5	9	108	51	57	4.24	1.50	2.73	32.83	32.19	33.42	Nephritis, nephrotic syndrome and nephrosis
โรคเกี่ยวกับตับและตับอ่อน	55	45	10	76	49	27	16.67	13.64	3.03	23.10	30.93	15.83	Disease of liver and pancreas
การฆ่าตัวตาย ถูกฆ่าตาย	20	17	3	34	24	10	6.06	5.15	0.91	10.33	15.15	5.86	Suicide, homicide
เบาหวาน	33	13	20	50	17	33	10.00	3.94	6.06	15.20	10.73	19.35	Diabetes mellitus
วัณโรคทุกชนิด	31	22	9	31	21	10	9.39	6.67	2.73	9.42	13.25	5.86	Tuberculosis, all forms
โรคภูมิคุ้มกันบกพร่องเนื่องจากไวรัส	30	17	13	30	17	13	9.09	5.15	3.94	9.12	10.73	7.62	Human immunodeficiency virus (HIV) disease
อื่น ๆ	-	-	-	1	-	1	-	-	-	0.30	-	0.59	Others

ที่มา: สำนักงานสาธารณสุขจังหวัดชัยนาท

Source: Chai Nat Provincial Health Office

ตาราง 5.4 สถานพยาบาลที่มีเตียงผู้ป่วยรับไว้ค้างคืน จำนวนเตียง แพทย์ ทันตแพทย์ เภสัชกร พยาบาล ผู้ช่วยพยาบาล และผู้ป่วย จำแนกตามประเภทสถานพยาบาล และสังกัด พ.ศ. 2561

Table 5.4 Hospital and Medical Establishments with Bed, Bed, Physician, Dentist, Pharmacist, Nurse, Technical Nurse and Patient By Type and Jurisdiction: 2018

ประเภท/สังกัด	สถานพยาบาล Hospital and Medical Establishment	เตียง Bed	แพทย์ Physician	ทันตแพทย์ Dentist	เภสัชกร Pharmacist	พยาบาล Nurse	พยาบาลเทคนิค Technical nurse	ผู้ป่วย Patient			Type/jurisdiction
								รวม Total	ผู้ป่วยใน In- patient	ผู้ป่วยนอก Out- patient	
ประเภทบริการทั่วไป	9	666	90	45	68	732	3	528,053	42,390	485,663	General services
รัฐบาล	8	607	81	45	64	708	3	460,404	36,352	424,052	Government
กระทรวงสาธารณสุข	8	607	81	45	64	708	3	460,404	36,352	424,052	Ministry of Public Health
กระทรวงอื่นๆ	-	-	-	-	-	-	-	-	-	-	Other ministries
รัฐวิสาหกิจและองค์การอิสระ	-	-	-	-	-	-	-	-	-	-	State enterprise
เทศบาล	-	-	-	-	-	-	-	-	-	-	Municipality
เอกชน	1	59	9	-	4	24	-	67,649	6,038	61,611	Private
ประเภทบริการเฉพาะทาง	-	-	-	-	-	-	-	-	-	-	Specialized services
รัฐบาล	-	-	-	-	-	-	-	-	-	-	Government
กระทรวงสาธารณสุข	-	-	-	-	-	-	-	-	-	-	Ministry of Public Health
กระทรวงอื่นๆ	-	-	-	-	-	-	-	-	-	-	Other ministries
รัฐวิสาหกิจและองค์การอิสระ	-	-	-	-	-	-	-	-	-	-	State enterprise
เทศบาล	-	-	-	-	-	-	-	-	-	-	Municipality
เอกชน	-	-	-	-	-	-	-	-	-	-	Private

ที่มา: สำนักงานสาธารณสุขจังหวัดชัยนาท

Source: Chai Nat Provincial Health Office

ตาราง 5.5 สถานพยาบาล จำแนกตามประเภท เป็นรายอำเภอ ปีงบประมาณ 2561

Table 5.5 Hospital and Medical Establishment by Type and District: Fiscal Year 2018

อำเภอ	โรงพยาบาลรัฐบาล ^{1/} Government hospital	โรงพยาบาลเอกชน Private hospital	โรงพยาบาลส่งเสริม สุขภาพตำบล ^{2/} Sub-district health promoting hospital	คลินิกทุกประเภท Clinic	District
รวมยอด	8	1	72	116	Total
อำเภอเมืองชัยนาท	1	1	12	47	Mueang Chai Nat District
อำเภอมโนรมย์	1	-	7	7	Manorom District
อำเภอวัดสิงห์	1	-	5	10	Wat Sing District
อำเภอสรรพยา	1	-	12	11	Sapphaya District
อำเภอสรรคบุรี	1	-	14	20	Sankhaburi District
อำเภอหันคา	1	-	10	12	Hankha District
อำเภอหนองมะโมง	1	-	7	5	Nong Mamong District
อำเภอเนินขาม	1	-	5	4	Noen Kham District

1/ รวมโรงพยาบาลของรัฐ รัฐวิสาหกิจและองค์การอิสระ และเทศบาล
(ไม่รวมโรงพยาบาลประเภทบริการเฉพาะทาง)

2/ โรงพยาบาลส่งเสริมสุขภาพตำบล หมายถึง หน่วยบริการสาธารณสุขที่อยู่ใกล้ชุมชน
ซึ่งได้แก่ ศูนย์สุขภาพชุมชน หรือสถานีอนามัยที่มีการดำเนินงานด้านสุขภาพเชิงรุก
ซึ่งเป็นการยกระดับและพัฒนาระบบสาธารณสุข ตามแถลงการณ์ของนายกรัฐมนตรี
เมื่อวันที่ 29 ธันวาคม 2551

ที่มา: สำนักงานสาธารณสุขจังหวัดชัยนาท

1/ Included government hospital, state enterprise hospital and municipality hospital (excluded
specialized hospital).

2/ Tambon health promoting hospital (sub-district) is mean public health service in
communities, including community health centers or health center with service to health
aggressive. This revise and development public health was the statement of the Prime Minister
on December 29, 2008.

Source: Chai Nat Provincial Health Office

ตาราง 5.6 เจ้าหน้าที่ทางการแพทย์ของรัฐบาล เป็นรายอำเภอ พ.ศ. 2561

Table 5.6 Medical Personnel in the Government by District: 2018

อำเภอ	เจ้าหน้าที่ทางการแพทย์ของรัฐบาล Medical personnels in the Government					ประชากรต่อเจ้าหน้าที่ทั้งหมดทางการแพทย์ 1 คน Population per total medical personnel					District
	แพทย์ Physician	ทันตแพทย์ Dentist	เภสัชกร Pharmacist	พยาบาล Nurse	พยาบาลเทคนิค Technical nurse	แพทย์ Physician	ทันตแพทย์ Dentist	เภสัชกร Pharmacist	พยาบาล Nurse	พยาบาลเทคนิค Technical nurse	
รวมยอด	81	45	64	708	3	4,062	7,311	5,141	465	109,668	Total
อำเภอเมืองชัยนาท	46	13	31	342	3	1,539	5,445	2,283	207	23,595	Mueang Chai Nat District
อำเภอมโนรมย์	5	3	3	46	-	6,535	10,892	10,892	710	-	Manorom District
อำเภอวัดสิงห์	6	6	6	54	-	4,273	4,273	4,273	475	-	Wat Sing District
อำเภอสรรพยา	5	5	4	64	-	8,441	8,441	10,552	659	-	Sapphaya District
อำเภอสรรคบุรี	9	7	8	83	-	7,280	9,360	8,190	789	-	Sankhaburi District
อำเภอหันคา	7	6	7	65	-	7,915	9,234	7,915	852	-	Hankha District
อำเภอหนองมะโมง	3	3	2	38	-	6,559	6,559	9,839	518	-	Nong Mamong District
อำเภอเนินขาม	-	2	3	16	-	-	8,550	5,700	1,069	-	Noen Kham District

ที่มา: สำนักงานสาธารณสุขจังหวัดชัยนาท

Source: Chai Nat Provincial Health Office

ตาราง 5.7 ใบอนุญาตประกอบธุรกิจเกี่ยวกับยา พ.ศ. 2557 - 2561

Table 5.7 Licence Concerning Drug: 2014 - 2018

ปี Year	ยาแผนปัจจุบัน Modern drug					ยาแผนโบราณ Traditional drug			
	ขย1. A licence to sell modern drug.	ขย2. A licence to sell only ready-packed modern drugs which are not dangerous or specially-controlled drug.	ขย3. A licence to sell only ready-packed modern drug for veterinary use.	ผย1. A licence to produce modern drug.	นย1. A licence to import or order drug into the Kingdom.	ขยบ. A licence to sell traditional drug.	ผยบ. A licence to produce traditional drug.	นยบ. A licence to import or order traditional drug into the Kingdom.	
2557 (2014)	45	37	2	-	-	28	6	-	
2558 (2015)	51	36	2	-	-	28	6	-	
2559 (2016)	53	36	2	-	-	30	6	-	
2560 (2017)	54	38	2	-	-	30	7	-	
2561 (2018)	58	37	2	-	-	30	7	-	

หมายเหตุ: ข้อมูล ณ วันที่ 4 ตุลาคม พ.ศ.2561

ที่มา: สำนักงานคณะกรรมการอาหารและยา กระทรวงสาธารณสุข

Note: Data as of 4 October 2018

Source: Food and Drug Administration, Ministry of Public Health

สถิติสวัสดิการสังคม

Social Security Statistics

ตาราง 6.1 สถิติกองทุนประกันสังคม พ.ศ. 2556 - 2560

Table 6.1 Statistics of Social Security Fund: 2013 - 2017

รายการ	2556 (2013)	2557 (2014)	2558 (2015)	2559 (2016)	2560 (2017)	Item
สถานประกอบการ	938	928	957	962	985	Establishment
ผู้ประกันตนตามมาตรา 33 ^{1/}	15,119	15,328	18,642	17,878	17,823	Insured person under article 33 ^{1/}
ผู้ประกันตนตามมาตรา 39 ^{2/}	3,924	3,915	3,834	3,786	3,868	Insured person under article 39 ^{2/}
ผู้ประกันตนตามมาตรา 40 ^{3/}	10,369	15,508	13,505	13,731	15,292	Insured person under article 40 ^{3/}
การใช้บริการของผู้ประกันตนตามมาตรา 33 และมาตรา 39						Number of utilization of insured person under article 33 and under article 39
เจ็บป่วย	76,590	77,048	79,180	21,471	26,026	Sickness
ทุพพลภาพ	1	2	5	5	4	Invalidity
ตาย	106	118	98	128	115	Death
คลอดบุตร	981	973	918	923	924	Maternity
ชราภาพ	771	1,070	651	1,617	1,659	Old age
สงเคราะห์บุตร	3,716	3,556	3,518	3,483	3,594	Child allowance
ว่างงาน ^{1/}	381	475	471	635	547	Unemployment ^{1/}

1/ ผู้ประกันตนตามมาตรา 33 หมายถึง ผู้ซึ่งขึ้นทะเบียนประกันสังคม และหรือจ่ายเงินสมทบ อันก่อให้เกิดสิทธิได้รับประโยชน์ทดแทน ตามพระราชบัญญัติประกันสังคม

2/ ผู้ประกันตนตามมาตรา 39 หมายถึง ผู้ที่เคยเป็นผู้ประกันตนตามมาตรา 33 และต่อมาความเป็นผู้ประกันตนได้สิ้นสุดลงตามมาตรา 38(2) คือ สิ้นสภาพการเป็นลูกจ้าง และได้แจ้งความประสงค์เป็นผู้ประกันตนต่อ

3/ ผู้ประกันตนตามมาตรา 40 หมายถึง ผู้ที่มีใช้ผู้ประกันตนตามมาตรา 33 และมาตรา 39 และประสงค์จะสมัครเข้าเป็นผู้ประกันตนตามพระราชบัญญัติประกันสังคม พ.ศ. 2533

1/ Insured person under Article 33: a person who pays contributions which provides entitlement to benefits under the Social Security Act.

2/ Insured person under Article 39: any person who has been an insured person under Article 33 and whose insurance has subsequently ceased under Article 38(2) and he or she notify his/her intention to continue to be insured person.

3/ Insured person under Article 40: any other person who is not an employee person under this Act under section 33 and section 39 may apply to be an insured by notifying the intention to the Office.

ที่มา: สำนักงานประกันสังคม กระทรวงแรงงาน

Source: Social Security Office, Ministry of Labour

ตาราง 6.2 ลูกจ้างที่ประสบอันตรายหรือเจ็บป่วยเนื่องจากการทำงาน จำแนกตามความร้ายแรง พ.ศ. 2556 - 2560

Table 6.2 Employee Caused by Occupational Injuries or Diseases by Degree of Loss: 2013 - 2017

ความร้ายแรง	2556 (2013)	2557 (2014)	2558 (2015)	2559 (2016)	2560 (2017)	Degree of loss
รวมยอด	161	157	151	134	82	Total
ตาย	3	3	3	4	-	Death
ทุพพลภาพ	-	-	-	-	-	Permanent total disability
สูญเสียอวัยวะบางส่วน	7	2	1	2	1	Permanent partial disability
หยุดงานเกิน 3 วัน	44	35	59	47	37	Temporary disability > 3 days
หยุดงานไม่เกิน 3 วัน	107	117	88	81	44	Temporary disability ≤ 3 days
จำนวนลูกจ้างในข่ายกองทุนเงินทดแทน	11,479	11,612	11,832	11,303	11,922	Number of employees by Workmen's Compensation Fund
อัตราการประสบอันตรายต่อลูกจ้าง 1,000 ราย						Injury rate per 1000 employees
นับทุกกรณี	14.03	13.52	12.76	11.86	6.88	All case
นับกรณีร้ายแรง	4.70	3.44	5.32	4.69	3.19	Loss case

ที่มา: สำนักงานประกันสังคม กระทรวงแรงงาน

Source: Social Security Office, Ministry of Labour

สถิติหญิงและชาย

Gender Statistics

ตาราง 7.1 ประชากรจากการทะเบียน จำแนกตามเพศ และหมวดอายุ เป็นรายอำเภอ พ.ศ. 2561

Table 7.1 Population from Registration Record by Sex, Age Group and District: 2018

อำเภอ	รวม Total	หมวดอายุ (ปี) Age group (year)																	ประชากรในทะเบียนบ้านกลาง Population registered in central house file	District			
		0-4	5-9	10-14	15-19	20-24	25-29	30-34	35-39	40-44	45-49	50-54	55-59	60-64	65-69	70-74	75-79	80 และมากกว่า 80 and over			ไม่ทราบ Unknown	ผู้ไม่ใช่สัญชาติไทย A Non-Thai national	ประชากรอยู่ระหว่างการย้าย Transferring population
รวมยอด	328,263	13,865	16,919	17,930	17,384	20,447	22,073	20,412	22,856	24,267	24,957	27,391	25,840	20,472	17,633	11,844	8,815	11,496	-	244	226	3,192	Total
ชาย	157,944	7,138	8,734	9,188	8,976	10,113	11,242	10,451	11,456	12,021	12,174	12,827	11,718	9,109	7,648	5,092	3,766	4,397	-	127	135	1,632	Male
อำเภอเมืองชัยนาท	33,581	1,551	1,868	2,050	1,972	2,253	2,412	2,199	2,424	2,580	2,539	2,668	2,496	1,926	1,586	1,089	720	827	-	36	61	324	Mueang Chai Nat District
อำเภอมโนรมย์	15,670	656	851	853	888	972	1,135	980	1,066	1,160	1,209	1,376	1,189	893	774	490	404	507	-	24	14	229	Manorom District
อำเภอวัดสิงห์	12,310	540	711	671	733	779	849	867	882	943	1,066	1,029	871	716	567	400	302	326	-	7	8	43	Wat Sing District
อำเภอสรรพยา	20,221	866	1,025	1,084	1,091	1,264	1,452	1,376	1,471	1,518	1,436	1,654	1,700	1,167	1,039	752	498	636	-	4	10	178	Sapphaya District
อำเภอสรรคบุรี	31,351	1,452	1,674	1,771	1,712	1,990	2,151	2,052	2,241	2,296	2,326	2,574	2,358	1,910	1,545	1,069	784	963	-	26	18	439	Sankhaburi District
อำเภอหันคา	26,762	1,193	1,580	1,637	1,562	1,681	1,958	1,821	2,030	2,081	2,111	2,113	1,856	1,525	1,319	741	607	659	-	24	16	248	Hankha District
อำเภอนองมะโมง	9,757	496	555	622	562	667	670	583	725	840	839	743	649	508	413	306	227	229	-	5	6	112	Nong Mamong District
อำเภอนีนชาม	8,292	384	470	500	456	507	615	573	617	603	648	670	599	464	405	245	224	250	-	1	2	59	Noen Kham District
หญิง	170,319	6,727	8,185	8,742	8,408	10,334	10,831	9,961	11,400	12,246	12,783	14,564	14,122	11,363	9,985	6,752	5,049	7,099	-	117	91	1,560	Female
อำเภอเมืองชัยนาท	37,089	1,498	1,869	1,974	1,866	2,436	2,345	2,160	2,466	2,747	2,792	3,185	3,157	2,456	2,127	1,349	993	1,299	-	27	43	300	Mueang Chai Nat District
อำเภอมโนรมย์	16,945	640	786	802	842	989	1,092	982	1,060	1,175	1,253	1,451	1,442	1,133	1,002	695	562	781	-	29	6	223	Manorom District
อำเภอวัดสิงห์	13,237	497	667	704	677	757	834	828	894	947	1,048	1,072	1,031	885	813	539	418	581	-	8	3	34	Wat Sing District
อำเภอสรรพยา	21,786	741	918	1,033	946	1,204	1,407	1,215	1,411	1,500	1,596	1,890	2,042	1,507	1,349	1,020	726	1,052	-	6	14	209	Sapphaya District
อำเภอสรรคบุรี	34,067	1,319	1,540	1,615	1,595	2,026	2,152	1,912	2,229	2,317	2,522	2,973	2,820	2,394	2,046	1,436	1,025	1,645	-	20	14	467	Sankhaburi District
อำเภอหันคา	28,450	1,191	1,395	1,539	1,459	1,742	1,812	1,732	2,027	2,121	2,171	2,363	2,260	1,902	1,671	1,002	773	1,062	-	24	9	195	Hankha District
อำเภอนองมะโมง	9,960	472	580	586	547	640	640	584	674	782	772	857	696	557	523	372	269	330	-	3	-	76	Nong Mamong District
อำเภอนีนชาม	8,785	369	430	489	476	540	549	548	639	657	629	773	674	529	454	339	283	349	-	-	2	56	Noen Kham District

หมายเหตุ: ไม่ทราบ = ไม่ทราบ/ระบุปฏิทินหัตถ์
ที่มา: กรมการปกครอง กระทรวงมหาดไทย

Note: Unknown = Unknown/Lunar calendar
Source: Department of Provincial Administration, Ministry of Interior

ตาราง 7.2 การเกิดมีชีพ การตาย จำแนกตามเพศ พ.ศ. 2557 - 2561

Table 7.2 Live births and Death by Sex: 2014 - 2018

ปี	การเกิดมีชีพ Livebirth						การตาย Death						Year
	จำนวน Number			ต่อประชากรพันคน Per 1,000 population			จำนวน Number			ต่อประชากรพันคน Per 1,000 population			
	รวม Total	ชาย Male	หญิง Female	รวม Total	ชาย Male	หญิง Female	รวม Total	ชาย Male	หญิง Female	รวม Total	ชาย Male	หญิง Female	
2557	2,599	1,341	1,258	7.81	4.03	3.78	3,147	1,667	1,480	9.46	5.01	4.45	2014
2558	2,380	1,188	1,192	7.16	3.57	3.59	3,162	1,685	1,477	9.52	5.07	4.44	2015
2559	2,259	1,140	1,119	6.81	3.44	3.37	3,418	1,849	1,569	10.31	5.58	4.73	2016
2560	2,193	1,146	1,047	6.63	3.46	3.17	3,241	1,813	1,428	9.80	5.48	4.32	2017
2561	1,913	979	934	5.80	2.97	2.83	3,246	1,799	1,447	9.84	5.45	4.38	2018

ที่มา: สำนักงานสาธารณสุขจังหวัดชัยนาท

Source: Chai Nat Provincial Health Office

ตาราง 7.3 ประชากรอายุ 15 ปีขึ้นไป จำแนกตามเพศ และสถานภาพแรงงาน เป็นรายไตรมาส พ.ศ. 2561 - 2562

Table 7.3 Population Aged 15 Years and Over by Sex, Labour Force Status and Quarterly: 2018 - 2019

สถานภาพแรงงาน	2561 (2018)												2562 (2019)			Labour force status
	ไตรมาสที่ 1 Quarter 1			ไตรมาสที่ 2 Quarter 2			ไตรมาสที่ 3 Quarter 3			ไตรมาสที่ 4 Quarter 4			ไตรมาสที่ 1 Quarter 1			
	รวม Total	ชาย Male	หญิง Female	รวม Total	ชาย Male	หญิง Female	รวม Total	ชาย Male	หญิง Female	รวม Total	ชาย Male	หญิง Female	รวม Total	ชาย Male	หญิง Female	
รวมยอด	263,695	124,210	139,485	264,117	124,417	139,700	264,541	124,632	139,909	264,957	124,849	140,108	265,340	125,040	140,300	Total
กำลังแรงงานรวม	178,040	95,125	82,915	175,906	92,193	83,713	173,373	92,157	81,216	179,128	93,952	85,176	171,940	92,256	79,684	Total labour force
1. กำลังแรงงานปัจจุบัน	178,040	95,125	82,915	175,747	92,193	83,554	173,281	92,065	81,216	179,038	93,862	85,176	171,940	92,256	79,684	1. Current labour force
1.1 ผู้มีงานทำ	175,269	92,911	82,358	174,030	91,830	82,200	170,156	90,475	79,681	175,709	92,044	83,665	169,823	91,240	78,583	1.1. Employed
1.2 ผู้ว่างงาน	2,771	2,214	557	1,717	363	1,354	3,125	1,590	1,535	3,329	1,818	1,511	2,117	1,016	1,101	1.2 Unemployed
2. กำลังแรงงานที่รอดูกาล	-	-	-	159	-	159	92	92	-	90	90	-	-	-	-	2. Seasonally inactive labour force
ผู้ไม่อยู่ในกำลังแรงงาน	85,655	29,085	56,570	88,211	32,224	55,987	91,168	32,475	58,693	85,829	30,897	54,932	93,400	32,784	60,616	Persons not in labour force
1. ทำงานบ้าน	25,282	1,966	23,316	25,739	2,324	23,415	27,121	1,953	25,168	23,554	2,202	21,352	26,738	2,682	24,056	1. Household work
2. เรียนหนังสือ	15,181	6,784	8,397	15,143	8,194	6,949	14,745	7,762	6,983	15,176	7,774	7,402	16,800	8,348	8,452	2. Studies
3. อื่นๆ	45,192	20,335	24,857	47,329	21,706	25,623	49,302	22,760	26,542	47,099	20,921	26,178	49,862	21,754	28,108	3. Others

ที่มา: สํารวจภาวะการทำงานของประชากร พ.ศ. 2561-2562 ระดับจังหวัด สํานักงานสถิติแห่งชาติ

Source: Labour Force Survey: 2018-2019 , Provincial level, National Statistical Office

ตาราง 7.4 ครู จำแนกตามเพศและวุฒิการศึกษา และนักเรียน จำแนกตามเพศและระดับการศึกษา พ.ศ. 2557 - 2561

Table 7.4 Teacher by Sex and Qualification and Student by Sex and Level of Education: 2014 - 2018

ระดับการศึกษา	2557 (2014)			2558 (2015)			2559 (2016)			2560 (2017)			2561 (2018)			Level of education
	รวม Total	ชาย Male	หญิง Female	รวม Total	ชาย Male	หญิง Female	รวม Total	ชาย Male	หญิง Female	รวม Total	ชาย Male	หญิง Female	รวม Total	ชาย Male	หญิง Female	
ครู Teacher																
วุฒิการศึกษา	2,445	830	1,615	2,364	671	1,693	2,318	664	1,654	2,247	641	1,606	2,080	1,043	1,037	Qualification
ต่ำกว่าอนุปริญญา	-	-	-	-	-	-	-	-	-	-	-	-	-	-	-	Lower than Diploma
อนุปริญญาหรือเทียบเท่า	17	5	12	43	16	27	15	4	11	9	1	8	6	-	6	Dip.in Ed. or equivalent
ปริญญาตรี	1,890	564	1,326	1,874	535	1,339	1,822	514	1,308	1,563	404	1,159	1,542	392	1,150	Bachelor 's Degree
ปริญญาโทหรือสูงกว่า	538	261	277	447	120	327	481	146	335	675	236	439	532	125	407	Master 's Degree or higher
นักเรียน Student																
ระดับการศึกษา	41,803	20,984	20,819	41,173	20,835	20,338	40,863	20,803	20,060	39,582	20,078	19,504	38,798	19,645	19,153	Level of education
ก่อนประถมศึกษา	6,959	3,575	3,384	6,668	3,460	3,208	6,590	3,439	3,151	7,090	3,618	3,472	6,686	3,429	3,257	Pre-elementary
ประถมศึกษา	20,207	10,462	9,745	19,875	10,293	9,582	19,675	10,187	9,488	18,927	9,821	9,106	18,579	9,646	8,933	Elementary
มัธยมศึกษาตอนต้น	9,553	4,970	4,583	9,558	5,013	4,545	9,682	5,112	4,570	9,411	4,944	4,467	9,348	4,882	4,466	Lower Secondary
มัธยมศึกษาตอนปลาย	5,084	1,977	3,107	5,072	2,069	3,003	4,916	2,065	2,851	4,154	1,695	2,459	4,185	1,688	2,497	Upper Secondary

ที่มา: สำนักงานเขตพื้นที่การศึกษาชัยนาท
 องค์การบริหารส่วนจังหวัดชัยนาท
 เทศบาลเมืองชัยนาท
 เทศบาลตำบลวัดสิงห์
 สำนักงานพระพุทธศาสนาจังหวัดชัยนาท

Source: Chainat Educational Service Area Office
 Chainat Provincial Administration Organization
 Chainat Town Municipality
 Watsing Subdistrict Municipality
 Chainat Provincial Office of Buddhism

ตาราง 7.5 ประชากรอายุ 15 ปีขึ้นไปที่ต้องการพัฒนาขีดความสามารถ จำแนกตามเพศ สถานภาพแรงงาน ระดับการศึกษาที่สำเร็จ และกลุ่มอายุ พ.ศ. 2559 - 2561

Table 7.5 Population Aged 15 Years and Over to Desirability for Development by Sex, Labour Force Status, Level of Education Attainment and Age Groups: 2016 - 2018

รายการ	2559 (2016)			2560 (2017)			2561 (2018)			Item
	รวม Total	ชาย Male	หญิง Female	รวม Total	ชาย Male	หญิง Female	รวม Total	ชาย Male	หญิง Female	
รวมยอด	6,287	2,647	3,640	7,400	2,900	4,500	5,092	2,582	2,510	Total
สถานภาพแรงงาน	6,287	2,647	3,640	7,400	2,900	4,500	5,092	2,582	2,510	Labour force status
ผู้มีงานทำ	4,625	2,044	2,581	4,536	2,055	2,481	3,808	1,996	1,812	Employed
ผู้ว่างงาน	327	137	190	816	260	556	679	484	194	Unemployed
ผู้ที่รอดฤดูกาล	-	-	-	-	-	-	-	-	-	Seasonally inactive labour force
ผู้ไม่อยู่ในกำลังแรงงาน	1,335	466	869	2,049	585	1,464	605	102	504	Persons not in labour force
ระดับการศึกษาที่สำเร็จ	6,287	2,647	3,640	7,400	2,900	4,500	5,092	2,582	2,510	Level of Education
ไม่มีการศึกษา	-	-	-	-	-	-	-	-	-	None
ต่ำกว่าประถมศึกษา	474	176	298	139	-	139	470	254	216	Less than Elementary
ประถมศึกษา	820	230	590	1,116	737	379	488	488	-	Elementary
มัธยมศึกษา	3,071	1,537	1,534	5,247	1,993	3,254	2,945	1,281	1,664	Secondary
อุดมศึกษา	1,922	704	1,218	898	170	728	1,188	558	630	Higher Level
อื่นๆ และไม่ทราบ	-	-	-	-	-	-	-	-	-	Others and unknown
กลุ่มอายุ (ปี)	6,288	2,647	3,641	7,400	2,900	4,500	5,092	2,582	2,510	Age group (year)
15-24	1,558	904	654	3,346	1,417	1,929	1,355	1,037	318	15-24
25-34	2,465	926	1,539	1,856	213	1,643	1,164	390	773	25-34
35-44	722	362	360	834	457	377	1,234	423	810	35-44
45-54	976	279	697	899	593	306	830	383	448	45-54
55-59	461	176	285	266	128	138	160	-	160	55-59
60 ปีขึ้นไป	106	-	106	199	92	107	349	349	-	60 and over

ที่มา: การสำรวจความต้องการพัฒนาขีดความสามารถของประชากร พ.ศ. 2559-2561 จังหวัดชัยนาท สำนักงานสถิติแห่งชาติ

Source: The 2016-2018 Skill Development Survey: Chai Nat, Provincial, National Statistical Office.

สถิติรายได้และรายจ่ายของครัวเรือน

Household Income and Expenditure Statistics

ตาราง 8.1 ค่าใช้จ่ายเฉลี่ยต่อเดือนของครัวเรือน จำแนกตามประเภทค่าใช้จ่าย และขนาดของครัวเรือน พ.ศ. 2561

Table 8.1 Average Monthly Expenditure per Household by Expenditure Group and Household Size: 2018

ประเภทของค่าใช้จ่าย	รวมทั้งสิ้น Total	ขนาดของครัวเรือน (คน) Household Size (Person)				Expenditure group
		1-2	3-4	5-7	8 และมากกว่า 8 and over	
ค่าใช้จ่ายทั้งสิ้นต่อเดือน	17,187	11,440	21,351	20,601	71,460	Total monthly expenditures
ค่าใช้จ่ายเพื่อการอุปโภคบริโภค	14,907	9,718	18,524	18,560	61,734	Consumption expenditures
อาหารและเครื่องดื่ม (ไม่มีแอลกอฮอล์)	5,376	3,760	6,342	7,432	14,389	Food and beverages (excludes alcoholic)
อาหารปรุงที่บ้าน	3,442	2,369	4,000	5,009	9,644	Food prepared at home
อาหารสำเร็จรูป	1,934	1,392	2,342	2,423	4,745	Prepared food
เครื่องดื่มที่มีแอลกอฮอล์	264	175	296	391	1,204	Alcoholic beverages
ยาสูบ หมาก ยานัตถ์ และอื่นๆ	152	101	188	193	549	Tobacco products
ที่อยู่อาศัย เครื่องแต่งบ้านและเครื่องใช้ต่าง ๆ	3,438	2,394	4,502	3,419	11,338	Household operation, furnitures and equipment
เครื่องนุ่งห่มและรองเท้า	286	174	354	352	1,729	Apparel and footwear
ค่าใช้จ่ายส่วนบุคคล	561	358	638	753	3,777	Personal care
เวชภัณฑ์ และค่าตรวจรักษาพยาบาล	348	260	444	187	2,604	Medical and health care
การเดินทาง และการสื่อสาร	3,902	1,950	5,136	5,332	24,617	Transport and communication
การศึกษา	98	18	136	247	303	Education
การบันเทิง การอ่านและกิจกรรมทางศาสนา	356	335	410	247	773	Recreation, Reading and Religious Activity
การจัดงานพิธีในโอกาสพิเศษ	126	192	76	7	450	Special ceremony expenses
ค่าใช้จ่ายที่ไม่เกี่ยวกับการอุปโภคบริโภค	2,280	1,722	2,827	2,041	9,727	Non - consumption expenditures

ที่มา: การสำรวจภาวะเศรษฐกิจและสังคมของครัวเรือน พ.ศ. 2561 จังหวัดชัยนาท สำนักงานสถิติแห่งชาติ

Source: The 2018 Household Socio-economic Survey, Chai Nat Province, National Statistical Office

ตาราง 8.2 ค่าใช้จ่ายเฉลี่ยต่อเดือนของครัวเรือน จำแนกตามช่วงของค่าใช้จ่ายทั้งสิ้นต่อเดือนของครัวเรือน พ.ศ. 2561

Table 8.2 Average Monthly Expenditure per Household by Intervals of Total Monthly Expenditure per Household: 2018

ประเภทของค่าใช้จ่าย	รวมทั้งสิ้น Total	ช่วงของค่าใช้จ่ายทั้งสิ้นต่อเดือนต่อครัวเรือน (บาท) Intervals of Total monthly expenditure per household (Baht)										Expenditure group
		<1,500	1,500- 3,000	3,001- 5,000	5,001- 10,000	10,001- 15,000	15,001- 30,000	30,001- 50,000	50,001- 100,000	100,001- 300,000	>300,000	
ค่าใช้จ่ายทั้งสิ้นต่อเดือน	17,187	-	2,458	4,039	7,451	12,295	20,295	37,619	61,955	190,525	315,727	Total monthly expenditures
ค่าใช้จ่ายเพื่อการอุปโภคบริโภค	14,907	-	2,382	3,823	6,811	11,164	17,511	32,052	49,087	157,099	314,387	Consumption expenditures
อาหารและเครื่องดื่ม (ไม่มีแอลกอฮอล์)	5,376	-	1,225	1,898	3,243	5,042	6,492	10,693	13,430	18,721	6,106	Food and beverages (excludes alcoholic)
อาหารปรุงที่บ้าน	3,442	-	846	1,383	2,463	3,337	4,056	5,829	7,370	12,103	3,741	Food prepared at home
อาหารสำเร็จรูป	1,934	-	380	515	780	1,705	2,436	4,864	6,059	6,619	2,365	Prepared food
เครื่องดื่มที่มีแอลกอฮอล์	264	-	44	25	80	93	336	1,001	1,208	-	538	Alcoholic beverages
ยาสูบ หมาก ยานัตถ์ และอื่นๆ	152	-	5	16	73	210	198	403	81	-	129	Tobacco products
ที่อยู่อาศัย เครื่องแต่งบ้านและเครื่องใช้ต่าง ๆ	3,438	-	924	1,358	1,964	2,634	3,388	5,557	7,454	27,321	302,400	Household operation, furnitures and equipment
เครื่องนุ่งห่มและรองเท้า	286	-	-	23	55	227	367	831	988	4,443	1,800	Apparel and footwear
ค่าใช้จ่ายส่วนบุคคล	561	-	47	146	281	428	691	1,165	1,515	10,592	60	Personal care
เวชภัณฑ์ และค่าตรวจรักษาพยาบาล	348	-	15	79	105	139	423	693	1,596	12,696	83	Medical and health care
การเดินทาง และการสื่อสาร	3,902	-	107	161	760	2,021	4,760	10,494	21,311	75,319	2,538	Transport and communication
การศึกษา	98	-	-	1	41	48	126	377	251	814	33	Education
การบันเทิง การอ่านและกิจกรรมทางศาสนา	356	-	16	116	208	194	455	712	1,120	4,850	700	Recreation, Reading and Religious Activity
การจัดงานพิธีในโอกาสพิเศษ	126	-	-	-	1	128	275	126	132	2,341	-	Special ceremony expenses
ค่าใช้จ่ายที่ไม่เกี่ยวกับการอุปโภคบริโภค	2,280	-	76	216	640	1,131	2,784	5,567	12,868	33,426	1,340	Non - consumption expenditures

ที่มา: การสำรวจภาวะเศรษฐกิจและสังคมของครัวเรือน พ.ศ. 2561 จังหวัดชัยนาท สำนักงานสถิติแห่งชาติ

Source: The 2018 Household Socio-economic Survey, Chai Nat Province, National Statistical Office

ตาราง 8.3 ร้อยละของครัวเรือน จำแนกตามค่าใช้จ่ายทั้งสิ้นเฉลี่ยต่อเดือน และขนาดของครัวเรือน พ.ศ. 2561

Table 8.3 Percentage of Households by Average Total Monthly Expenditure and Household Size: 2018

ค่าใช้จ่าย	รวมทั้งสิ้น Total	ขนาดของครัวเรือน (คน) Household Size (Person)				Expenditure
		1-2	3-4	5-7	8 และมากกว่า 8 and over	
ค่าใช้จ่ายทั้งสิ้นต่อเดือนต่อครัวเรือน	100.0	100.0	100.0	100.0	100.0	Monthly expenditures per household
ต่ำกว่า 1,500 บาท	-	-	-	-	-	Less than 1,500 baht
1,500 - 3,000 บาท	1.7	3.6	-	-	-	1,500 - 3,000 baht
3,001 - 5,000 บาท	9.0	17.4	2.0	-	-	3,001 - 5,000 baht
5,001 - 10,000 บาท	29.9	43.8	22.0	7.0	-	5,001 - 10,000 baht
10,001 - 15,000 บาท	19.0	10.0	26.8	30.7	-	10,001 - 15,000 baht
15,001 - 30,000 บาท	28.5	20.2	32.9	45.9	15.5	15,001 - 30,000 baht
30,001 - 50,000 บาท	7.2	3.7	8.1	13.6	35.8	30,001 - 50,000 baht
50,001 - 100,000 บาท	4.2	1.3	7.4	2.8	33.3	50,001 - 100,000 baht
มากกว่า 100,000 บาท	0.5	-	0.8	-	15.4	More than 100,000 baht
ค่าใช้จ่ายทั้งสิ้นต่อเดือนต่อคน	100.0	100.0	100.0	100.0	100.0	Monthly expenditures per capita
ต่ำกว่า 500 บาท	-	-	-	-	-	Less than 500 baht
500 - 1,500 บาท	0.6	-	0.7	2.7	-	500 - 1,500 baht
1,501 - 3,000 บาท	22.8	15.5	24.6	42.9	15.5	1,501 - 3,000 baht
3,001 - 5,000 บาท	35.5	37.6	32.6	36.2	35.8	3,001 - 5,000 baht
5,001 - 10,000 บาท	26.5	27.2	28.9	17.3	33.3	5,001 - 10,000 baht
10,001 - 15,000 บาท	8.1	11.1	7.3	0.9	-	10,001 - 15,000 baht
15,001 - 30,000 บาท	5.2	6.5	5.1	-	15.4	15,001 - 30,000 baht
30,001 - 50,000 บาท	1.2	2.1	0.4	-	-	30,001 - 50,000 baht
50,001 - 100,000 บาท	0.1	-	0.4	-	-	50,001 - 100,000 baht
มากกว่า 100,000 บาท	-	-	-	-	-	More than 100,000 baht

ที่มา: การสำรวจภาวะเศรษฐกิจและสังคมของครัวเรือน พ.ศ. 2561 จังหวัดชัยนาท สำนักงานสถิติแห่งชาติ

Source: The 2018 Household Socio-economic Survey, Chai Nat Province, National Statistical Office

สถิตยัตินธรรม ความมั่นคง การเมือง และการปกครอง

Justice, Security, Political and Public Administration Statistics

ตาราง 9.1 สถิติคดีอาญาที่น่าสนใจ จำแนกตามประเภทความผิด พ.ศ. 2558 - 2561

Table 9.1 Statistics of Reported Interesting Crimes by Type of Crimes: 2015 - 2018

ประเภทความผิด	2558 (2015)		2559 (2016)		2560 (2017)		2561 (2018)		Type of crimes
	รับแจ้ง (ราย) Reported (case)	จับกุม (ราย) Arrested (case)	รับแจ้ง (ราย) Reported (case)	จับกุม (ราย) Arrested (case)	รับแจ้ง (ราย) Reported (case)	จับกุม (ราย) Arrested (case)	รับแจ้ง (ราย) Reported (case)	จับกุม (ราย) Arrested (case)	
ความผิดเกี่ยวกับชีวิต ร่างกาย และเพศ	142	79	111	84	73	68	66	64	Crimes against person
ความผิดเกี่ยวกับทรัพย์สิน	190	80	232	133	149	119	148	130	Property of Crimes
ฐานความผิดพิเศษ	117	17	120	115	42	41	60	60	Special offense
คดีความผิดที่รัฐเป็นผู้เสียหาย	958	1,544	883	1,295	915	1,213	1,317	1,610	Offence against the state

หมายเหตุ: ข้อมูลเกี่ยวกับคดีความผิดที่รัฐเป็นผู้เสียหาย เป็นข้อมูลการจับกุม (ราย) และผู้ต้องหาที่ถูกจับกุม (คน)

ที่มา: ตำรวจภูธรจังหวัดชัยนาท

Note: The data of offence against the state refers to the arrested (case) and accused (person).

Source: Chai Nat Provincial Police

สถิติเศรษฐกิจ

Economic Statistics

บัญชีประชาชาติ

National Accounts

ตาราง 10.1 ผลิตภัณฑ์มวลรวมภาค และจังหวัด ณ ราคาประจำปี พ.ศ. 2560

Table 10.1 Gross Regional Product and Gross Provincial Product at Current Market Prices: 2017

ภาค/จังหวัด	ผลิตภัณฑ์มวลรวมภาค และจังหวัด (ล้านบาท) Gross Regional Product and Gross Provincial Product (Million Baht)	ประชากร (1,000 คน) Population (1,000 person)	ผลิตภัณฑ์มวลรวมจังหวัด ต่อคน (บาท) GPP per capita (Baht)	การเรียงลำดับผลิตภัณฑ์มวลรวมจังหวัดต่อคน GPP per capita rankings		Region/province
				ภาค Region	ประเทศ Country	
ทั่วราชอาณาจักร	15,451,959	67,654	228,398			Whole Kingdom
กรุงเทพมหานครและปริมณฑล	7,167,114	15,931	449,881			Bangkok and Vicinities
กรุงเทพมหานคร	5,022,016	8,751	573,907	1	3	Bangkok
สมุทรปราการ	717,053	2,089	343,215	3	9	Samut Prakan
นนทบุรี	316,625	1,549	204,404	6	17	Nonthaburi
ปทุมธานี	380,688	1,495	254,627	5	13	Pathum Thani
นครปฐม	332,628	1,079	308,167	4	11	Nakhon Pathom
สมุทรสาคร	398,104	968	411,326	2	7	Samut Sakhon
ภาคกลาง	838,307	3,138	267,162			Central Region
พระนครศรีอยุธยา	403,603	866	465,972	1	5	Phra Nakhon Si Ayutthaya
อ่างทอง	27,791	259	107,129	5	36	Ang Thong
ลพบุรี	111,921	777	144,041	3	24	Lop Buri
สิงห์บุรี	26,505	205	129,095	4	29	Sing Buri
ชัยนาท	31,850	314	101,282	6	39	Chai Nat
สระบุรี	236,636	715	330,750	2	10	Saraburi
ภาคตะวันออก	2,857,300	5,707	500,676			Eastern Region
ชลบุรี	976,460	1,679	581,475	2	2	Chon Buri
ระยอง	984,980	899	1,095,667	1	1	Rayong
จันทบุรี	138,443	544	254,582	5	14	Chanthaburi

ตาราง 10.1 ผลิตภัณฑ์มวลรวมภาค และจังหวัด ณ ราคาประจำปี พ.ศ. 2560 (ต่อ)

Table 10.1 Gross Regional Product and Gross Provincial Product at Current Market Prices: 2017 (Cont.)

ภาค/จังหวัด	ผลิตภัณฑ์มวลรวมภาค และจังหวัด (ล้านบาท) Gross Regional Product and Gross Provincial Product (Million Baht)	ประชากร (1,000 คน) Population (1,000 person)	ผลิตภัณฑ์มวลรวมจังหวัด ต่อคน (บาท) GPP per capita (Baht)	การเรียงลำดับผลิตภัณฑ์มวลรวมจังหวัดต่อคน GPP per capita rankings		Region/province
				ภาค Region	ประเทศ Country	
ตราด	46,965	274	171,189	6	21	Trat
ฉะเชิงเทรา	341,116	798	427,409	4	6	Chachoengsao
ปราจีนบุรี	297,250	611	486,601	3	4	Prachin Buri
นครนายก	26,836	278	96,589	7	45	Nakhon Nayok
สระแก้ว	45,250	624	72,555	8	60	Sa Kaeo
ภาคตะวันตก	539,111	3,598	149,827			Western Region
ราชบุรี	172,591	804	214,742	1	16	Ratchaburi
กาญจนบุรี	97,294	800	121,570	4	30	Kanchanaburi
สุพรรณบุรี	86,744	862	100,595	6	40	Suphan Buri
สมุทรสงคราม	21,881	190	114,990	5	33	Samut Songkhram
เพชรบุรี	68,489	477	143,460	3	25	Phetchaburi
ประจวบคีรีขันธ์	92,112	464	198,434	2	19	Prachuap Khiri Khan
ภาคเหนือ	1,182,872	11,400	103,760			Northern Region
เชียงใหม่	231,726	1,704	135,991	3	27	Chiang Mai
ลำพูน	77,851	406	191,568	1	20	Lamphun
ลำปาง	68,199	735	92,749	8	47	Lampang
อุตรดิตถ์	38,106	433	87,982	10	52	Uttaradit
แพร่	28,379	423	67,057	16	69	Phrae
น่าน	31,308	440	71,121	15	62	Nan

ตาราง 10.1 ผลิตภัณฑ์มวลรวมภาค และจังหวัด ณ ราคาประจำปี พ.ศ. 2560 (ต่อ)

Table 10.1 Gross Regional Product and Gross Provincial Product at Current Market Prices: 2017 (Cont.)

ภาค/จังหวัด	ผลิตภัณฑ์มวลรวมภาค และจังหวัด (ล้านบาท) Gross Regional Product and Gross Provincial Product (Million Baht)	ประชากร (1,000 คน) Population (1,000 person)	ผลิตภัณฑ์มวลรวมจังหวัด ต่อคน (บาท) GPP per capita (Baht)	การเรียงลำดับผลิตภัณฑ์มวลรวมจังหวัดต่อคน		Region/province
				GPP per capita rankings		
				ภาค Region	ประเทศ Country	
พะเยา	36,017	410	87,858	11	53	Phayao
เชียงราย	104,435	1,144	91,308	9	48	Chiang Rai
แม่ฮ่องสอน	13,000	199	65,448	17	71	Mae Hong Son
นครสวรรค์	107,178	975	109,977	4	35	Nakhon Sawan
อุทัยธานี	28,592	292	97,948	6	42	Uthai Thani
กำแพงเพชร	110,248	773	142,660	2	26	Kamphaeng Phet
ตาก	47,799	504	94,902	7	46	Tak
สุโขทัย	45,153	616	73,251	14	59	Sukhothai
พิษณุโลก	93,046	893	104,175	5	38	Phitsanulok
พิจิตร	45,035	539	83,504	13	55	Phichit
เพชรบูรณ์	76,799	914	84,058	12	54	Phetchabun
ภาคตะวันออกเฉียงเหนือ	1,496,072	18,619	80,352			Northeastern Region
นครราชสีมา	274,898	2,492	110,301	2	34	Nakhon Ratchasima
บุรีรัมย์	84,333	1,247	67,621	13	67	Buri Ram
สุรินทร์	72,883	1,107	65,810	15	70	Surin
ศรีสะเกษ	69,574	1,033	67,362	14	68	Si Sa Ket
อุบลราชธานี	120,494	1,708	70,551	9	63	Ubon Ratchathani
ยโสธร	26,039	481	54,183	19	76	Yasothon
ชัยภูมิ	60,087	954	63,010	17	73	Chaiyaphum

ตาราง 10.1 ผลิตภัณฑ์มวลรวมภาค และจังหวัด ณ ราคาประจำปี พ.ศ. 2560 (ต่อ)

Table 10.1 Gross Regional Product and Gross Provincial Product at Current Market Prices: 2017 (Cont.)

ภาค/จังหวัด	ผลิตภัณฑ์มวลรวมภาค และจังหวัด (ล้านบาท) Gross Regional Product and Gross Provincial Product (Million Baht)	ประชากร (1,000 คน) Population (1,000 person)	ผลิตภัณฑ์มวลรวมจังหวัด ต่อคน (บาท) GPP per capita (Baht)	การเรียงลำดับผลิตภัณฑ์มวลรวมจังหวัดต่อคน GPP per capita rankings		Region/province
				ภาค Region	ประเทศ Country	
อำนาจเจริญ	17,655	276	63,860	16	72	Amnat Chareon
บึงกาฬ	27,167	348	78,022	6	56	Bueng Kan
หนองบัวลำภู	25,187	472	53,416	20	77	Nong Bua Lam Phu
ขอนแก่น	204,122	1,736	117,560	1	31	Khon Kaen
อุดรธานี	111,264	1,255	88,673	5	50	Udon Thani
เลย	52,670	538	97,903	3	43	Loei
หนองคาย	40,053	445	89,913	4	49	Nong Khai
มหาสารคาม	56,002	826	67,784	12	66	Maha Sarakham
ร้อยเอ็ด	73,485	1,069	68,751	11	65	Roi Et
กาฬสินธุ์	55,836	914	61,084	18	75	Kalasin
สกลนคร	55,634	808	68,887	10	64	Sakon Nakhon
นครพนม	42,892	564	76,000	7	57	Nakhon Phanom
มุกดาหาร	25,799	345	74,729	8	58	Mukdahan
ภาคใต้	1,371,184	9,261	148,067			Southern Region
นครศรีธรรมราช	153,575	1,537	99,899	10	41	Nakhon Si Thammarat
กระบี่	89,702	375	239,309	3	15	Krabi
พังงา	71,761	270	265,768	2	12	Phang-nga
ภูเก็ต	209,011	538	388,559	1	8	Phuket
สุราษฎร์ธานี	211,048	1,053	200,471	4	18	Surat Thani

ตาราง 10.1 ผลิตภัณฑ์มวลรวมภาค และจังหวัด ณ ราคาประจำปี พ.ศ. 2560 (ต่อ)

Table 10.1 Gross Regional Product and Gross Provincial Product at Current Market Prices: 2017 (Cont.)

ภาค/จังหวัด	ผลิตภัณฑ์มวลรวมภาค และจังหวัด (ล้านบาท) Gross Regional Product and Gross Provincial Product (Million Baht)	ประชากร (1,000 คน) Population (1,000 person)	ผลิตภัณฑ์มวลรวมจังหวัด ต่อคน (บาท) GPP per capita (Baht)	การเรียงลำดับผลิตภัณฑ์มวลรวมจังหวัดต่อคน GPP per capita rankings		Region/province
				ภาค Region	ประเทศ Country	
ระนอง	26,770	256	104,517	9	37	Ranong
ชุมพร	79,397	491	161,626	5	22	Chumphon
สงขลา	241,838	1,548	156,245	6	23	Songkhla
สตูล	36,557	282	129,565	7	28	Satun
ตรัง	73,202	629	116,394	8	32	Trang
พัทลุง	36,479	512	71,298	13	61	Phatthalung
ปัตตานี	55,738	630	88,442	12	51	Pattani
ยะลา	43,369	448	96,867	11	44	Yala
นราธิวาส	42,737	692	61,765	14	74	Narathiwat

หมายเหตุ: ข้อมูลเบื้องต้น

ที่มา: สำนักงานสภาพัฒนาการเศรษฐกิจและสังคมแห่งชาติ

Note: Data is preliminary.

Source: Office of the National Economic and Social Development Council

ตาราง 10.2 ผลิตภัณฑ์มวลรวมจังหวัด ณ ราคาประจำปี จำแนกตามสาขาการผลิต พ.ศ. 2556 - 2560

Table 10.2 Gross Provincial Product at Current Market Prices by Economic Activities: 2013 - 2017

(ล้านบาท Million Baht)

สาขาการผลิต	2556 (2013)	2557 (2014)	2558 ^r (2015)	2559 ^r (2016)	2560 ^p (2017)	Economic activities
ภาคเกษตร	12,796	10,006	7,457	6,851	8,609	Agriculture
เกษตรกรรม การป่าไม้ และการประมง	12,796	10,006	7,457	6,851	8,609	Agriculture, forestry and fishing
ภาคนอกการเกษตร	22,443	19,450	20,334	21,653	23,241	Non-Agriculture
การทำเหมืองแร่และเหมืองหิน	150	151	247	238	283	Mining and quarrying
การผลิตอุตสาหกรรม	6,527	4,293	5,405	5,897	6,401	Manufacturing
ไฟฟ้า ก๊าซ และระบบปรับอากาศ	469	518	473	499	545	Electricity, gas steam and air conditioning supply
การประปาและการจัดการของเสีย	33	36	39	59	78	Water supply; sewerage, waste management and remediation activities
การก่อสร้าง	1,380	1,389	1,115	1,165	1,058	Construction
การขายส่ง การขายปลีก และการซ่อมแซมยานยนต์	3,523	3,094	3,117	3,374	4,094	Wholesale and retail trade and repair of motor vehicles
การขนส่ง และสถานที่เก็บสินค้า	708	731	851	874	949	Transportation and storage
ที่พักแรมและบริการด้านอาหาร	66	75	115	124	141	Accommodation and food service activities
ข้อมูลข่าวสารและการสื่อสาร	174	182	210	154	193	Information and communication
การเงินและการประกันภัย	1,663	1,821	1,949	2,213	2,284	Financial and insurance activities
กิจกรรมเกี่ยวกับอสังหาริมทรัพย์	1,323	1,095	1,013	1,111	1,147	Real estate activities
กิจกรรมวิชาชีพ วิทยาศาสตร์และกิจกรรมทางวิชาการ	60	61	6	23	20	Professional, scientific and technical activities
กิจกรรมการบริหารและบริการสนับสนุนอื่นๆ	41	35	49	49	58	Administrative and support service activities
การบริหารราชการ การป้องกันประเทศฯ	2,824	2,400	2,246	2,324	2,437	Public administration and defence; compulsory social security
การศึกษา	2,279	2,260	2,122	2,070	2,053	Education
กิจกรรมด้านสุขภาพ	879	958	1,003	1,051	1,109	Human health activities
ศิลปะ ความบันเทิงและนันทนาการ	104	101	111	153	123	Arts, entertainment and recreation
กิจกรรมการบริการด้านอื่นๆ	239	250	266	274	270	Other service activities
ผลิตภัณฑ์มวลรวมจังหวัด	35,239	29,456	27,792	28,504	31,850	Gross provincial product (GPP)
ผลิตภัณฑ์มวลรวมจังหวัดต่อคน (บาท)	113,612	94,602	88,913	90,901	101,282	GPP per capita (Baht)
ประชากร (1,000 คน)	310	311	313	314	314	Population (1,000 persons)

ที่มา: สำนักงานสภาพัฒนาการเศรษฐกิจและสังคมแห่งชาติ

Source: Office of the National Economic and Social Development Council

ตาราง 10.3 ผลิตภัณฑ์มวลรวมจังหวัด แบบปริมาณลูกโซ่ (ปีอ้างอิง พ.ศ. 2545) จำแนกตามสาขาการผลิต พ.ศ. 2556 - 2560

Table 10.3 Gross Provincial Product Chain Volume Measures (Reference Year = 2002) by Economic Activities: 2013 - 2017

(ล้านบาท Million Baht)

สาขาการผลิต	2556 (2013)	2557 (2014)	2558 ^r (2015)	2559 ^r (2016)	2560 ^p (2017)	Economic activities
ภาคเกษตร	4,532	4,205	3,217	3,145	3,968	Agriculture
เกษตรกรรม การป่าไม้ และการประมง	4,532	4,205	3,217	3,145	3,968	Agriculture, forestry and fishing
ภาคนอกการเกษตร	15,910	14,805	14,456	14,597	15,607	Non-Agriculture
การทำเหมืองแร่และเหมืองหิน	110	106	160	148	171	Mining and quarrying
การผลิตอุตสาหกรรม	3,828	3,626	3,714	3,547	3,993	Manufacturing
ไฟฟ้า ก๊าซ และระบบปรับอากาศ	426	468	436	471	508	Electricity, gas steam and air conditioning supply
การประปาและการจัดการของเสีย	19	18	20	31	37	Water supply; sewerage, waste management and remediation activities
การก่อสร้าง	929	931	780	836	746	Construction
การขายส่ง การขายปลีก และการซ่อมแซมยานยนต์	2,126	1,750	1,747	1,782	2,108	Wholesale and retail trade and repair of motor vehicles
การขนส่ง และสถานที่เก็บสินค้า	545	559	572	575	604	Transportation and storage
ที่พักแรมและบริการด้านอาหาร	60	67	97	99	105	Accommodation and food service activities
ข้อมูลข่าวสารและการสื่อสาร	237	256	297	216	271	Information and communication
การเงินและการประกันภัย	1,152	1,246	1,330	1,500	1,569	Financial and insurance activities
กิจกรรมเกี่ยวกับอสังหาริมทรัพย์	1,401	1,167	1,067	1,175	1,214	Real estate activities
กิจกรรมวิชาชีพ วิทยาศาสตร์และกิจกรรมทางวิชาการ	46	46	5	18	15	Professional, scientific and technical activities
กิจกรรมการบริหารและบริการสนับสนุนอื่นๆ	27	23	32	32	37	Administrative and support service activities
การบริหารราชการ การป้องกันประเทศ	1,827	1,500	1,351	1,344	1,361	Public administration and defence; compulsory social security
การศึกษา	1,302	1,232	1,100	1,042	1,006	Education
กิจกรรมด้านสุขภาพ	634	671	678	685	701	Human health activities
ศิลปะ ความบันเทิงและนันทนาการ	76	73	83	120	96	Arts, entertainment and recreation
กิจกรรมการบริการด้านอื่นๆ	178	177	184	189	184	Other service activities
ผลิตภัณฑ์มวลรวมจังหวัด (ปริมาณลูกโซ่)	19,880	18,479	16,718	16,735	18,670	Gross provincial product (CVMs)

หมายเหตุ: ปริมาณลูกโซ่ไม่มีคุณสมบัติของการบวก คือ ผลรวมของมูลค่าส่วนย่อยไม่เท่ากับมูลค่าส่วนรวม
ที่เกิดจากการทำปริมาณลูกโซ่

ที่มา: สำนักงานสภาพัฒนาการเศรษฐกิจและสังคมแห่งชาติ

Note: Chain volume series are not additive. The sum of the components will thus not be equal to the shown totals.

Source: Office of the National Economic and Social Development Council

สถิติเกษตรและประมง

Agriculture and Fishery Statistics

ตาราง 11.1 การใช้ที่ดิน พ.ศ. 2556 - 2560

Table 11.1 Land Utilization: 2013 - 2017

(ไร่ Rai)

ปี Year	เนื้อที่ทั้งหมด Total land	เนื้อที่ถือครองทางการเกษตร Farm holding land						เนื้อที่ นอกรการเกษตร Unclassified land	เนื้อที่ป่าไม้ Forest land
		รวมยอด Total	ที่นา Paddy land	ที่พืชไร่ Upland field crop	ที่ไม้ผลและ ไม้ยืนต้น Orchard and perennial crop	ที่สวนผักและ ไม้ดอก ไม้ประดับ Vegetable and ornamental plant	ที่อื่น ๆ Miscellaneous land		
2556 (2013)	1,543,591	1,190,145	817,867	228,744	11,501	5,640	126,393	315,660	37,786
2557 (2014)	1,543,591	1,191,451	817,528	229,197	11,537	5,708	127,481	314,891	37,249
2558 (2015)	1,543,591	1,191,583	817,771	228,954	11,565	5,724	127,569	313,101	38,907
2559 (2016)	1,543,591	1,191,296	817,486	229,004	11,552	5,714	127,540	313,187	39,108
2560 (2017)	1,543,591	1,191,405	817,691	228,903	11,559	5,750	127,502	312,537	39,649

ที่มา: สำนักงานเศรษฐกิจการเกษตร

Source: Office of Agricultural Economics

ตาราง 11.2 ลักษณะการถือครองที่ดินทางการเกษตร พ.ศ. 2556 - 2560

Table 11.2 Type of Farm Holding Land: 2013 - 2017

(ไร่ Rai)

ปี Year	เนื้อที่ถือครอง ทางการเกษตร Farm holding land	เนื้อที่ของตนเอง Owned				เนื้อที่ของผู้อื่น Others				
		รวม Total	ของตนเอง Owner	จำนองผู้อื่น Mortgaged out period unspecified	ขายฝาก Mortgaged out period specified	รวม Total	เช่าผู้อื่น Rented	รับจำนอง Mortgaged in period unspecified	รับขายฝาก Mortgaged in period specified	ได้ทำฟรี Free of charge
2556 (2013)	1,190,145	587,434	394,235	193,198	-	602,711	584,768	-	-	17,943
2557 (2014)	1,191,451	588,316	394,605	193,711	-	603,135	585,137	-	-	17,998
2558 (2015)	1,191,583	588,602	394,530	194,072	-	602,981	584,942	-	-	18,039
2559 (2016)	1,191,296	588,606	394,450	194,156	-	602,690	584,622	3	-	18,065
2560 (2017)	1,191,405	588,783	394,494	194,290	-	602,622	584,512	3	-	18,107

ที่มา: สำนักงานเศรษฐกิจการเกษตร

Source: Office of Agricultural Economics

ตาราง 11.3 เนื้อที่ปลูกข้าวนาปี เนื้อที่เก็บเกี่ยว ผลผลิต และผลผลิตเฉลี่ยต่อไร่ จำแนกตามประเภทข้าว เป็นรายอำเภอ ปีเพาะปลูก 2561

Table 11.3 Planted Area of Major Rice Harvested Area, Production and Yield per Rai by Type of Rice and District: Crop Year 2018

อำเภอ	ข้าวนาปี Major rice								District
	เนื้อที่เพาะปลูกข้าว (ไร่)		เนื้อที่เก็บเกี่ยว (ไร่)		ผลผลิต (ตัน)		ผลผลิตเฉลี่ยต่อไร่ (กก.)		
	ข้าวเจ้า Non- glutinous rice	ข้าวเหนียว Glutinous rice	ข้าวเจ้า Non- glutinous rice	ข้าวเหนียว Glutinous rice	ข้าวเจ้า Non- glutinous rice	ข้าวเหนียว Glutinous rice	ข้าวเจ้า Non- glutinous rice	ข้าวเหนียว Glutinous rice	
รวมยอด	825,925	-	819,253	-	548,266	-	664	-	Total
อำเภอเมืองชัยนาท	108,689	-	108,435	-	76,121	-	700	-	Mueang Chai Nat District
อำเภอมโนรมย์	77,811	-	73,783	-	46,852	-	602	-	Manorom District
อำเภอวัดสิงห์	82,422	-	82,292	-	51,762	-	628	-	Wat Sing District
อำเภอสรรพยา	101,753	-	100,451	-	69,713	-	685	-	Sapphaya District
อำเภอสรรคบุรี	207,704	-	207,369	-	147,647	-	711	-	Sankhaburi District
อำเภอหันคา	153,835	-	153,813	-	103,978	-	636	-	Hankha District
อำเภอหนองมะโมง	78,294	-	78,136	-	44,616	-	570	-	Nong Mamong District
อำเภอเนินขาม	15,417	-	14,974	-	7,577	-	491	-	Noen Kham District

ที่มา: สำนักงานเกษตรจังหวัดชัยนาท

Source: Chai Nat Provincial Agricultural Extension Office

ตาราง 11.4 เนื้อที่ปลูกข้าวนาปรัง เนื้อที่เก็บเกี่ยว ผลผลิต และผลผลิตเฉลี่ยต่อไร่ จำแนกตามประเภทข้าว เป็นรายอำเภอ ปีเพาะปลูก 2561

Table 11.4 Planted Area of Second Rice, Harvested Area, Production and Yield per Rai by Type of Rice and District: Crop Year 2018

อำเภอ	ข้าวนาปรัง Second rice								District
	เนื้อที่เพาะปลูกข้าว (ไร่)		เนื้อที่เก็บเกี่ยว (ไร่)		ผลผลิต (ตัน)		ผลผลิตเฉลี่ยต่อไร่ (กก.)		
	ข้าวเจ้า Non- glutinous rice	ข้าวเหนียว Glutinous rice	ข้าวเจ้า Non- glutinous rice	ข้าวเหนียว Glutinous rice	ข้าวเจ้า Non- glutinous rice	ข้าวเหนียว Glutinous rice	ข้าวเจ้า Non- glutinous rice	ข้าวเหนียว Glutinous rice	
รวมยอด	526,708	-	526,412	-	355,158	-	675	-	Total
อำเภอเมืองชัยนาท	84,622	-	84,570	-	58,861	-	696	-	Mueang Chai Nat District
อำเภอมโนรมย์	51,980	-	51,948	-	32,831	-	632	-	Manorom District
อำเภอวัดสิงห์	26,212	-	26,196	-	17,211	-	657	-	Wat Sing District
อำเภอสรรพยา	90,919	-	90,871	-	62,792	-	691	-	Sapphaya District
อำเภอสรรคบุรี	165,482	-	165,416	-	115,957	-	701	-	Sankhaburi District
อำเภอหันคา	97,016	-	96,961	-	61,764	-	637	-	Hankha District
อำเภอหนองมะโมง	9,916	-	9,889	-	5,419	-	548	-	Nong Mamong District
อำเภอเนินขาม	561	-	561	-	323	-	576	-	Noen Kham District

ที่มา: สำนักงานเกษตรจังหวัดชัยนาท

Source: Chai Nat Provincial Agricultural Extension Office

ตาราง 11.5 เนื้อที่เพาะปลูกพืชไร่ เนื้อที่เก็บเกี่ยว ผลผลิต และผลผลิตเฉลี่ยต่อไร่ จำแนกตามชนิดของพืชไร่ ปีเพาะปลูก 2561

Table 11.5 Planted Area of Field Crops, Harvested Area, Production and Yield per Rai by Type of Field Crops: Crop Year 2018

ชนิดของพืชไร่	เนื้อที่เพาะปลูก (ไร่) Planted area (rai)	เนื้อที่เก็บเกี่ยว (ไร่) Harvested area (rai)	ผลผลิต (ตัน) Production (ton)	ผลผลิตเฉลี่ยต่อไร่ (กก.) Yield per rai (kgs.)	Type of field crops
ข้าวโพดเลี้ยงสัตว์	9,654	9,654	7,045	738.00	Maize
ข้าวฟ่างเลี้ยงสัตว์	150	150	30	200.00	Sorghum
งาขาว	30	15	1	70.00	White sesame
งาดำ	20	20	11	502.50	Black sesame
ถั่วเขียวผิวดำ	1,121	1,121	68	60.75	Black matpe bean
ถั่วเขียวผิวมัน	25,267	25,267	4,866	192.60	Mung bean
ถั่วลิสง	150	150	113	750.00	Peanut
ถั่วอื่น ๆ	80	80	42	530.00	Other beans
มันสำปะหลังโรงงาน	81,572	80,121	241,872	3,019.00	Cassava
หญ้าเลี้ยงสัตว์	101	-	-	-	Forage grass
อ้อยโรงงาน	335,301	190,831	1,989,733	10,426.66	Sugarcane
พืชไร่อื่น ๆ	87	87	268	3,075.08	Other field crop

ที่มา: สำนักงานเกษตรจังหวัดชัยนาท

Source: Chai Nat Provincial Agricultural Extension Office

ตาราง 11.6 เนื้อที่เพาะปลูกพืชผัก เนื้อที่เก็บเกี่ยว ผลผลิต และผลผลิตเฉลี่ยต่อไร่ จำแนกตามชนิดพืชผัก ปีเพาะปลูก 2561

Table 11.6 Planted Area of Vegetable Crops, Harvested Area, Production and Yield per Rai by Type of Vegetable Crops: Crop Year 2018

ชนิดของพืชผัก	เนื้อที่เพาะปลูก (ไร่) Planted area (rai)	เนื้อที่เก็บเกี่ยว (ไร่) Harvested area (rai)	ผลผลิต (ตัน) Production (ton)	ผลผลิตเฉลี่ยต่อไร่ (กก.) Yield per rai (kgs.)	Type of vegetable crops
กะเพรา	2	2	1,585	792.50	Holy basil
ข้าวโพดรับประทานฝักสด	258	168	252	1,502.08	Specialty corns
ข้าวโพดหวาน	44	44	15	350.45	Sweet corn
คะน้า	81	76	27	360.92	Chinese kale
ชะอม	53	-	-	-	Chaom
ตะไคร้	31	31	10	309.03	Lemon grass
แตงกวา/แตงร้าน	138	128	113	883.59	Cucumber
แตงโม	129	68	273	4,014.71	Watermelon
ถั้วฝักยาว	162	162	140	863.44	Yard long bean
บวบ	60	60	20	333.33	Angled loofah
ผักกวางตุ้ง	97	97	19	192.58	Pakchoi
ผักกาดหอม	22	20	4	224.50	Lettuce
ผักกาดหัว	30	30	60	2,000.00	Chinese radish
ผักชี	4	4	1	325.00	Coriander
ผักบุ้งน้ำ	17	17	28,550	1,679.14	Thai water convolvulus
เผือก	12	12	24	2,000.00	Taro
พริกใหญ่	27	27	68	250.00	Banana paper
ฟักทอง	5	-	-	-	Pumpkin
มะเขือเปราะ	83	83	88	1,063.22	Brinjal
มะเขืออื่น ๆ	5	-	-	-	Other egg plants
มะระจีน	4	4	2	500.00	Chinese bitter melon
มันเทศ	125	105	301	2,861.90	Sweet potato
พืชผักอื่น ๆ	179	86	61	712.60	Other vegetable crop

ตาราง 11.6 เนื้อที่เพาะปลูกพืชผัก เนื้อที่เก็บเกี่ยว ผลผลิต และผลผลิตเฉลี่ยต่อไร่ จำแนกตามชนิดพืชผัก ปีเพาะปลูก 2561 (ต่อ)

Table 11.6 Planted Area of Vegetable Crops, Harvested Area, Production and Yield per Rai by Type of Vegetable Crops: Crop Year 2018 (Cont.)

ชนิดของพืชผัก	เนื้อที่เพาะปลูก (ไร่) Planted area (rai)	เนื้อที่เก็บเกี่ยว (ไร่) Harvested area (rai)	ผลผลิต (ตัน) Production (ton)	ผลผลิตเฉลี่ยต่อไร่ (กก.) Yield per rai (kgs.)	Type of vegetable crops
---------------	--	--	----------------------------------	--	-------------------------

ที่มา: สำนักงานเกษตรจังหวัดชัยนาท

Source: Chai Nat Provincial Agricultural Extension Office

ตาราง 11.7 เนื้อที่เพาะปลูกไม้ผลและไม้ยืนต้น เนื้อที่เก็บเกี่ยว ผลผลิต และผลผลิตเฉลี่ยต่อไร่ จำแนกตามชนิดของไม้ผลและไม้ยืนต้น ปีเพาะปลูก 2561

Table 11.7 Planted Area of Fruit Trees and Tree Crops, Harvested Area, Production and Yield per Rai by Type of Fruit Trees and Tree Crops: Crop Year 2018

ชนิดของไม้ผลและไม้ยืนต้น	เนื้อที่เพาะปลูก (ไร่) Planted area (rai)	เนื้อที่เก็บเกี่ยว (ไร่) Harvested area (rai)	ผลผลิต (ตัน) Production (ton)	ผลผลิตเฉลี่ยต่อไร่ (กก.) Yield per rai (kgs.)	Type of fruit trees and tree crops
กระท้อน	147	8	5	625.00	Santol
กล้วยน้ำว้า	7,437	1,598	6,351	3,974.26	Banana (kluai numwa)
กล้วยหอม	130	-	-	-	Sweet banana
แก้วมังกร	2	1	2	2,010.00	Dragon fruit
ขนุน	66	-	-	-	Jack fruit
ฝรั่ง	64	18	10	561.11	Guava
พุทรา	107	-	-	-	Jujube
มะกรูด	60	40	57	1,435.00	Leech lime
มะขาม	4	-	-	-	Tamarind
มะนาว	1,448	775	1,762	2,273.06	Lime
มะปรางหวาน	147	12	1	50.00	Marian plum, Plum mango
มะม่วง	4,161	999	1,272	1,273.10	Mango
มะละกอ	377	33	3	98.48	Papaya
ลำไย	18	4	1	310.00	Longan
ส้มเขียวหวาน	374	170	199	1,171.18	Tangerine
ส้มโอ	1,222	721	1,332	1,849.26	Pomelo
ไม้ผลอื่นๆ	23	7	6	811.43	Other fruit tree
ตาลโตนด	21	21	43	2,054.29	Palmyra
ปาล์มน้ำมัน	1,406	556	622	1,119.00	Oil palm
ไผ่	30	1	1	300.00	Bamboo
มะพร้าว	164	108	87	803.59	Coconut
ไม้สัก	142	-	-	-	Teak
ยางพารา	1,487	79	4	51.00	Para rubber

ตาราง 11.7 เนื้อที่เพาะปลูกไม้ผลและไม้ยืนต้น เนื้อที่เก็บเกี่ยว ผลผลิต และผลผลิตเฉลี่ยต่อไร่ จำแนกตามชนิดของไม้ผลและไม้ยืนต้น ปีเพาะปลูก 2561 (ต่อ)

Table 11.7 Planted Area of Fruit Trees and Tree Crops, Harvested Area, Production and Yield per Rai by Type of Fruit Trees and Tree Crops: Crop Year 2018 (Cont.)

ชนิดของไม้ผลและไม้ยืนต้น	เนื้อที่เพาะปลูก (ไร่) Planted area (rai)	เนื้อที่เก็บเกี่ยว (ไร่) Harvested area (rai)	ผลผลิต (ตัน) Production (ton)	ผลผลิตเฉลี่ยต่อไร่ (กก.) Yield per rai (kgs.)	Type of fruit trees and tree crops
ยูคาลิปตัส	964	31	620	20,000	Eucalyptus
หม่อน	2	2	-	50.00	Indian mulberry
แคนตาลูป	254	106	265	2,500.00	Cantaloupe

ที่มา: สำนักงานเกษตรจังหวัดชัยนาท

Source: Chai Nat Provincial Agricultural Extension Office

ตาราง 11.8 ปศุสัตว์ จำแนกเป็นรายอำเภอ พ.ศ. 2561

Table 11.8 Livestock by District: 2018

อำเภอ	รวม Total	โค Cattle	กระบือ Buffalo	สุกร Swine	ไก่ Chicken	เป็ด Duck	แพะ Goat	แกะ Sheep	นกกระทา Partridge	อื่น ๆ Others	District
รวมยอด	4,954,687	39,898	10,392	78,527	3,979,346	702,420	18,282	1,028	49,769	75,025	Total
อำเภอเมืองชัยนาท	445,050	2,987	80	405	359,186	22,789	1,906	73	46,000	11,624	Mueang Chai Nat District
อำเภอมโนรมย์	396,483	2,578	19	1,528	361,494	24,582	2,336	316	1,030	2,600	Manorom District
อำเภอวัดสิงห์	104,857	4,701	2,171	5,215	55,062	32,629	420	136	-	4,523	Wat Sing District
อำเภอสรรพยา	596,928	3,533	192	9,054	311,029	260,740	4,956	234	32	7,158	Sapphaya District
อำเภอสรรคบุรี	475,464	5,823	5	27,572	216,660	183,757	5,749	188	1,205	34,505	Sankhaburi District
อำเภอหันคา	1,798,668	9,959	3,029	11,816	1,630,966	136,386	1,742	75	-	4,695	Hankha District
อำเภอหนองมะโมง	669,438	6,947	4,381	18,043	606,898	27,976	478	6	2	4,707	Nong Mamong District
อำเภอเนินขาม	467,799	3,370	515	4,894	438,051	13,561	695	-	1,500	5,213	Noen Kham District

ที่มา: สำนักงานปศุสัตว์จังหวัดชัยนาท

Source: Chai Nat Provincial Livestock Office

ตาราง 11.9 ครัวเรือนที่เพาะเลี้ยงสัตว์น้ำจืด จำแนกตามประเภทการเลี้ยง และผลผลิตการเลี้ยงสัตว์น้ำจืด เป็นรายอำเภอ พ.ศ. 2561

Table 11.9 Freshwater Culture Household by Type of Culture, Production of Freshwater Aquaculture and District: 2018

อำเภอ	ครัวเรือน Household	ประเภทการเลี้ยง (ไร่) Type of culture (Rai)					ผลผลิตการเลี้ยงสัตว์น้ำจืด (กก.) Production of freshwater aquaculture (kgs.)	District
		รวมเนื้อที่ Total area	บ่อ Pond	นา Paddy cum fish	ร่องสวน Ditch	กระชัง Cage		
รวมยอด	4,263	3,905.61	3,831.06	-	-	74.55	8,244,863.62	Total
อำเภอเมืองชัยนาท	686	538.88	518.24	-	-	20.64	1,549,645.14	Mueang Chai Nat District
อำเภอมโนรมย์	382	370.06	364.75	-	-	5.31	282,966.03	Manorom District
อำเภอวัดสิงห์	586	661.56	650.38	-	-	11.18	2,399,537.33	Wat Sing District
อำเภอสรรพยา	572	381.97	380.91	-	-	1.06	381,264.40	Sapphaya District
อำเภอสรรคบุรี	458	258.09	226.05	-	-	32.04	650,271.43	Sankhaburi District
อำเภอหันคา	873	874.92	870.60	-	-	4.32	253,649.11	Hankha District
อำเภอหนองมะโมง	395	432.38	432.38	-	-	-	212,595.73	Nong Mamong District
อำเภอเนินขาม	311	387.75	387.75	-	-	-	2,514,934.45	Noen Kham District

ที่มา: สำนักงานประมงจังหวัดชัยนาท

Source: Chai Nat Provincial Fishery Office

ตาราง 11.10 สัตว์น้ำจืดที่จับได้ จำแนกตามชนิดสัตว์น้ำจืด เป็นรายอำเภอ พ.ศ. 2561

Table 11.10 Catch of Freshwater by Species and District: 2018

(ตัน Ton)

อำเภอ	รวม Total	ปลาช่อน Striped snakes-head fish	ปลาดุก Walking catfish	ปลาสวาย Striped catfish	ปลาตะเพียน Common silver barb	ปลานิล Nile tilapia	ปลาแรด Giant gouramai	ปลาไหล Swamp eel	ปลาสลิด Snake skin gourami	กุ้งก้ามกราม Fresh water prawn	อื่น ๆ Others	District
รวมยอด	3,117.48	260.92	26.70	413.43	494.38	116.05	26.55	4.68	159.78	2.20	1,612.79	Total
อำเภอเมืองชัยนาท	521.85	42.12	4.82	85.10	147.25	35.28	5.77	1.13	54.32	0.54	145.52	Mueang Chai Nat District
อำเภอมโนรมย์	680.97	41.05	3.45	62.85	87.60	18.59	3.28	1.03	35.22	0.37	427.53	Manorom District
อำเภอวัดสิงห์	155.43	28.56	2.40	19.83	41.85	12.14	4.35	0.56	34.50	0.60	10.64	Wat Sing District
อำเภอสรรพยา	989.75	84.54	4.95	68.18	85.12	10.55	6.32	0.28	32.03	0.30	697.48	Sapphaya District
อำเภอสรรคบุรี	276.35	25.82	4.12	57.00	52.45	18.41	1.54	0.11	1.85	0.24	114.81	Sankhaburi District
อำเภอหันคา	275.85	18.47	2.85	56.80	29.55	12.45	2.72	0.45	0.84	0.15	151.57	Hankha District
อำเภอหนองมะโมง	73.46	8.85	1.76	20.42	12.24	3.46	0.68	0.47	0.24	-	25.33	Nong Mamong District
อำเภอเนินขาม	143.83	11.51	2.35	43.25	38.32	5.17	1.89	0.65	0.78	-	39.91	Noen Kham District

ที่มา: สำนักงานประมงจังหวัดชัยนาท

Source: Chai Nat Provincial Fishery Office

สถิติอุตสาหกรรม

Industrial Statistics

ตาราง 12.1 สถานประกอบการ คนทำงาน และลูกจ้าง จำแนกตามขนาดของสถานประกอบการ และกิจกรรมทางเศรษฐกิจ พ.ศ. 2560

Table 12.1 Establishment, Person Engaged and Employee by Size of Establishment and Economic Activity: 2017

ขนาดของสถานประกอบการ/ กิจกรรมทางเศรษฐกิจ	สถานประกอบการ Establishment	คนทำงาน Person engaged		ลูกจ้าง Employee		Size of establishment/ Economic activity
		จำนวน Number	ร้อยละ Percentage	จำนวน Number	ร้อยละ Percentage	
		รวมยอด	14,206	42,173	100.00	
ขนาดของสถานประกอบการ (จำนวนคนทำงาน)	14,206	42,173	100.00	21,359	100.00	Size of establishment (Number of person engaged)
ไม่มีลูกจ้าง	-	-	-	-	-	None employee
1 - 5 คน	13,170	23,390	55.46	4,178	19.56	1 - 5 persons
6 - 10 คน	621	4,599	10.91	3,583	16.78	6 - 10 persons
11 - 15 คน	219	2,773	6.58	2,423	11.34	11 - 15 persons
16 - 20 คน	60	1,081	2.56	1,010	4.73	16 - 20 persons
21 - 25 คน	36	822	1.95	766	3.59	21 - 25 persons
26 - 30 คน	23	665	1.58	627	2.94	26 - 30 persons
31 - 50 คน	39	1,458	3.46	1,414	6.62	31 - 50 persons
51 - 100 คน	19	1,477	3.50	1,465	6.86	51 - 100 persons
101 - 200 คน	9	1,070	2.54	1,057	4.95	101 - 200 persons
มากกว่า 200 คน	10	4,838	11.47	4,836	22.64	More than 200 persons
กิจกรรมทางเศรษฐกิจ	14,206	42,173	100.00	21,359	100.00	Economic activity
การผลิต	3,118	14,394	34.13	9,963	46.65	Manufacturing
การจัดการและการบำบัดน้ำเสีย ของเสียและสิ่งปฏิกูล	49	214	0.51	148	0.69	Sewerage, waste management and remediation activities
การก่อสร้าง	370	2,212	5.25	1,693	7.93	Construction
การขายส่งและการขายปลีก การซ่อมแซมยานยนต์ และจักรยานยนต์	886	2,252	5.34	1,095	5.13	Wholesale and retail trade; repair of motor vehicles and motorcycles
การขายส่ง	487	1,843	4.37	1,026	4.80	Wholesale trade
การขายปลีก	4,521	10,115	23.98	2,721	12.74	Retail trade
การขนส่งทางบก สถานที่เก็บสินค้า	947	1,734	4.11	617	2.89	Land transport and storage

ตาราง 12.1 สถานประกอบการ คนทำงาน และลูกจ้าง จำแนกตามขนาดของสถานประกอบการ และกิจกรรมทางเศรษฐกิจ พ.ศ. 2560 (ต่อ)

Table 12.1 Establishment, Person Engaged and Employee by Size of Establishment and Economic Activity: 2017 (Cont.)

ขนาดของสถานประกอบการ/ กิจกรรมทางเศรษฐกิจ	สถานประกอบการ Establishment	คนทำงาน Person engaged		ลูกจ้าง Employee		Size of establishment/ Economic activity
		จำนวน Number	ร้อยละ Percentage	จำนวน Number	ร้อยละ Percentage	
		ที่พักแรม	79	455	1.08	
บริการอาหารและเครื่องดื่ม	1,550	3,816	9.05	1,367	6.40	Food and beverage service activities
ข้อมูลข่าวสารและการสื่อสาร	54	125	0.30	50	0.23	Information and communication
กิจกรรมอสังหาริมทรัพย์	278	383	0.91	34	0.16	Real estate activities
กิจกรรมทางวิชาชีพ วิทยาศาสตร์และเทคโนโลยี	82	181	0.43	74	0.35	Professional, scientific and technical activities
กิจกรรมการบริหาร และการบริการสนับสนุน	115	582	1.38	412	1.93	Administrative and support service activities
ศิลปะ ความบันเทิงและนันทนาการ	402	2,084	4.94	1,475	6.91	Arts, entertainment and recreation
กิจกรรมบริการอื่น ๆ	1,267	1,615	3.83	195	0.91	Other service activities
กิจกรรมด้านโรงพยาบาลเอกชน	1	168	0.40	161	0.75	Private hospital activities

ที่มา: สำมะโนธุรกิจและอุตสาหกรรม พ.ศ. 2560 (ข้อมูลพื้นฐาน) จังหวัดชัยนาท สำนักงานสถิติแห่งชาติ

Source: The 2017 Business and Industrial census (Basic Information) Chai Nat Provincial, National Statistical Office

ตาราง 12.2 สถานประกอบการ และลูกจ้าง จำแนกตามขนาดของสถานประกอบการ พ.ศ. 2559 - 2561

Table 12.2 Establishment and Employee by Size of Establishment: 2016 - 2018

ขนาดของสถานประกอบการ (คน) Size of Establishment (person)	2559 (2016)		2560 (2017)		2561 (2018)		อัตราการเปลี่ยนแปลง Percentage change (%)			
							2560 (2017)		2561 (2018)	
	สปก. Est.	ลูกจ้าง Emp.	สปก. Est.	ลูกจ้าง Emp.	สปก. Est.	ลูกจ้าง Emp.	สปก. Est.	ลูกจ้าง Emp.	สปก. Est.	ลูกจ้าง Emp.
รวมยอด (Total)	1,018	14,377	1,120	14,553	1,161	15,088	10.0	1.2	3.7	3.7
1 - 4	473	1,078	524	1,199	565	1,239	10.8	11.2	7.8	3.3
5 - 9	278	1,870	312	2,113	315	2,143	12.2	13.0	1.0	1.4
10 - 19	143	1,898	154	2,041	150	1,963	7.7	7.5	-2.6	-3.8
20 - 49	88	2,718	91	2,796	92	2,876	3.4	2.9	1.1	2.9
50 - 99	19	1,524	21	1,578	21	1,521	10.5	3.5	-	-3.6
100 - 299	11	1,609	13	2,008	13	2,085	18.2	24.8	-	3.8
300 - 499	2	829	3	1,254	1	425	50.0	51.3	-66.7	-66.1
500 - 999	3	1,684	1	533	3	1,805	-66.7	-68.3	200.0	238.6
> 1,000	1	1,167	1	1,031	1	1,031	-	-11.7	-	-

ที่มา: กรมสวัสดิการและคุ้มครองแรงงาน กระทรวงแรงงาน

Source: Department of Labour Protection and Welfare, Ministry of Labour

ตาราง 12.3 สถานประกอบการอุตสาหกรรม จำแนกตามประเภทอุตสาหกรรม พ.ศ. 2559 - 2561

Table 12.3 Industrial Establishment by Type of Industries: 2016 - 2018

ประเภทอุตสาหกรรม	2559 (2016)	2560 (2017)	2561 (2018)	อัตราการเปลี่ยนแปลง Percentage change (%)		Type of industry
				2560 (2017)	2561 (2018)	
รวมยอด	472	485	465	2.75	-4.12	Total
การเกษตร	195	194	183	-0.51	-5.67	Agriculture
อาหาร	23	26	25	13.04	-3.85	Food
เครื่องดื่ม	6	8	8	33.33	-	Beverages
สิ่งทอ	7	7	7	-	-	Textils
เครื่องแต่งกาย	3	3	3	-	-	Wearing apparel
เครื่องหนัง	7	7	7	-	-	Leather products
ไม้และผลิตภัณฑ์จากไม้	20	20	19	-	-5.00	Wood and wood products
เฟอร์นิเจอร์และเครื่องเรือน	18	18	15	-	-16.67	Furniture
กระดาษและผลิตภัณฑ์จากกระดาษ	3	3	3	-	-	Paper and paper product
สิ่งพิมพ์	3	3	3	-	-	Printing
เคมี	10	10	9	-	-10.00	Chemical
ปิโตรเคมีและผลิตภัณฑ์	2	2	2	-	-	Petrochemical and product
ยาง	2	2	2	-	-	Rubber
พลาสติก	3	3	5	-	66.67	Plastic
อลูมิเนียม	30	33	34	10.00	3.03	Non-metallic
โลหะ	1	1	1	-	-	Metals
ผลิตภัณฑ์โลหะ	15	16	15	6.67	-6.25	Metal products
เครื่องจักรกล	42	43	38	2.38	-11.63	Machinery and equipment
ไฟฟ้า	7	5	4	-28.57	-20.00	Electricity
ขนส่ง	30	28	27	-6.67	-3.57	Transport
อื่น ๆ	45	53	55	17.78	3.77	Others

หมายเหตุ: สถานประกอบการอุตสาหกรรม คือ โรงงาน อาคาร สถานที่ หรือยานพาหนะที่ใช้เครื่องจักร

มีกำลังรวมตั้งแต่ห้าแรงม้าหรือกำลังเทียบเท่าตั้งแต่ห้าแรงม้าขึ้นไป
หรือใช้คนงานตั้งแต่เจ็ดคนขึ้นไปโดยใช้เครื่องจักรหรือไม่ก็ตาม

ที่มา: สำนักงานอุตสาหกรรมจังหวัดชัยนาท

Note: Industrial establishment is mean factory, building or vehicle used machinery from 5 horsepower or the equivalent 5 horsepower or employees from 7 or more people to used the machinery or not.

Source: Chai Nat Provincial Industrial Office

ตาราง 12.4 สถานประกอบการอุตสาหกรรม จำนวนเงินทุน และจำนวนคนงาน เป็นรายอำเภอ พ.ศ. 2561

Table 12.4 Industrial Establishment, Capital and Employee by District: 2018

อำเภอ	สถานประกอบการ อุตสาหกรรม Industrial establishment	เงินทุน (บาท) Capital (Baht)	คนงาน (คน) Employee (Person)			District
			รวม Total	ชาย Male	หญิง Female	
รวมยอด	465	16,855	9,773	4,996	4,777	Total
อำเภอเมืองชัยนาท	140	1,476	1,448	960	488	Mueang Chai Nat District
อำเภอมโนรมย์	68	2,030	2,724	1,272	1,452	Manorom District
อำเภอวัดสิงห์	39	184	172	118	54	Wat Sing District
อำเภอสรรพยา	36	3,841	1,339	668	671	Sapphaya District
อำเภอสรรคบุรี	58	1,663	485	372	113	Sankhaburi District
อำเภอหันคา	87	7,146	3,277	1,437	1,840	Hankha District
อำเภอหนองมะโมง	11	321	217	73	144	Nong Mamong District
อำเภอเนินขาม	26	194	111	96	15	Noen Kham District

ที่มา: สำนักงานอุตสาหกรรมจังหวัดชัยนาท

Source: Chai Nat Provincial Industrial Office

ตาราง 12.5 เหมืองแร่ คนงาน และปริมาณแร่ที่ผลิตได้ จำแนกตามชนิดแร่ พ.ศ. 2557 - 2561

Table 12.5 Active Mine, Workers Employed and Production by Kind of Mineral: 2014 - 2018

รายการ	2557 (2014)	2558 (2015)	2559 (2016)	2560 (2017)	2561 (2018)	Items
จำนวนเหมืองแร่	2	2	2	1	1	Number of active mines
จำนวนคนงาน	20	20	20	10	10	Number of workers employed
ปริมาณแร่ที่ผลิตได้ (เมตริกตัน)	137,606.60	196,291.90	134,768.00	128,592.00	118,569.84	Production (metricton)
หินปูน (หินอุตสาหกรรมชนิดก่อสร้าง)	137,606.60	196,291.90	134,768.00	128,592.00	118,569.84	Limestone (industrial rock - construction)

ที่มา: สำนักงานอุตสาหกรรมจังหวัดชัยนาท

Source: Chai Nat Provincial Industrial Office

ตาราง 12.6 ผู้ที่ได้รับอนุมัติให้ก่อสร้าง สิ่งก่อสร้าง และพื้นที่ก่อสร้างอาคารโรงเรียน จำแนกตามเขตการปกครอง และชนิดของอาคาร พ.ศ. 2561

Table 12.6 Permitted and Area of Building Construction by Area and Type of Building: 2018

ชนิดของอาคาร	เขตเทศบาล Municipal area						นอกเขตเทศบาล Non-municipal area						Type of building
	ก่อสร้างใหม่ New construction			ต่อเติม ดัดแปลง Addition, alteration			ก่อสร้างใหม่ New construction			ต่อเติม ดัดแปลง Addition, alteration			
	จำนวนที่อนุมัติ Permitted number		พื้นที่ก่อสร้าง (ตร.ม.) Construction area (sq.m.)	จำนวนที่อนุมัติ Permitted number		พื้นที่ก่อสร้าง (ตร.ม.) Construction area (sq.m.)	จำนวนที่อนุมัติ Permitted number		พื้นที่ก่อสร้าง (ตร.ม.) Construction area (sq.m.)	จำนวนที่อนุมัติ Permitted number		พื้นที่ก่อสร้าง (ตร.ม.) Construction area (sq.m.)	
	ราย Person	หลัง Unit		ราย Person	หลัง Unit		ราย Person	หลัง Unit		ราย Person	หลัง Unit		
รวมยอด	501	514	126,585	5	5	399	247	251	80,759	-	-	-	Total
เพื่ออยู่อาศัย	450	458	65,607	5	5	399	229	232	30,282	-	-	-	Residential building
เพื่อการพาณิชย์ (ตึกแถว/อาคาร/ภัตตาคาร)	22	25	5,106	-	-	-	5	6	5,412	-	-	-	Commercial building (Rowhouse/Building/Restaurants)
อาคารสำนักงาน	-	-	-	-	-	-	-	-	-	-	-	-	Office Building
โรงแรม	1	1	378	-	-	-	1	1	459	-	-	-	Hotel
เพื่อการอุตสาหกรรมและโรงงาน	3	5	4,814	-	-	-	5	5	31,640	-	-	-	Industrial and factory building
เพื่อการบำบัดน้ำเสีย ของเสีย	1	1	7,200	-	-	-	-	-	-	-	-	-	Sewerage building
โรงไฟฟ้า/อาคารระบบ พลังงานแสงอาทิตย์	-	-	-	-	-	-	-	-	-	-	-	-	Power House/Power Station/ Solar energy Building
อาคารระบบประปาและโรงกรองน้ำ	-	-	-	-	-	-	-	-	-	-	-	-	Water supply and filter plant
เพื่อการศึกษา	-	-	-	-	-	-	-	-	-	-	-	-	Educational building
เพื่อการสาธารณสุข/โรงพยาบาล	-	-	-	-	-	-	-	-	-	-	-	-	Health/hospital building
เพื่อการขนส่ง	-	-	-	-	-	-	-	-	-	-	-	-	Transportation building
เพื่อการเกษตร	18	18	41,866	-	-	-	3	3	9,952	-	-	-	Agriculture building
เพื่อการบันเทิง	-	-	-	-	-	-	-	-	-	-	-	-	Entertainment
เพื่อประโยชน์อื่นๆ เช่น อาคารเอนกประสงค์ อาคารจอดรถ และอื่นๆ	6	6	1,614	-	-	-	4	4	3,014	-	-	-	Others

ที่มา: การประมวลข้อมูลพื้นที่การก่อสร้าง พ.ศ. 2561 สำนักงานสถิติแห่งชาติ

Source: The 2018 Construction Area, National Statistical Office

ตาราง 12.7 ผู้ที่ได้รับอนุมัติให้ก่อสร้าง สิ่งก่อสร้าง และพื้นที่ก่อสร้างที่มีใช้อาคารโรงเรียน จำแนกตามเขตการปกครอง และชนิดของสิ่งก่อสร้าง พ.ศ. 2561

Table 12.7 Permitted and Area of Civil Engineering Construction by Area and Type of Construction: 2018

ชนิดของสิ่งก่อสร้าง	เขตเทศบาล Municipal area						นอกเขตเทศบาล Non-municipal area						Type of construction
	ก่อสร้างใหม่ New construction			ต่อเติม ดัดแปลง Addition, alteration			ก่อสร้างใหม่ New construction			ต่อเติม ดัดแปลง Addition, alteration			
	จำนวนที่อนุมัติ Permitted number		ความยาว (ม.) Length (m.) พื้นที่ก่อสร้าง (ตร.ม.)	จำนวนที่อนุมัติ Permitted number		ความยาว (ม.) Length (m.) พื้นที่ก่อสร้าง (ตร.ม.)	จำนวนที่อนุมัติ Permitted number		ความยาว (ม.) Length (m.) พื้นที่ก่อสร้าง (ตร.ม.)	จำนวนที่อนุมัติ Permitted number		ความยาว (ม.) Length (m.) พื้นที่ก่อสร้าง (ตร.ม.)	
	ราย Person	แห่ง Unit	Construction area (sq.m.)	ราย Person	แห่ง Unit	Construction area (sq.m.)	ราย Person	แห่ง Unit	Construction area (sq.m.)	ราย Person	แห่ง Unit	Construction area (sq.m.)	
รวม (ความยาวเป็น ม.)	64	64	1,530	-	-	-	2	2	649	-	-	-	Total (Length in m.)
รั้ว/กำแพง	2	2	69	-	-	-	2	2	649	-	-	-	Fence/wall
ถนน/ทางรถไฟ	-	-	-	-	-	-	-	-	-	-	-	-	Road
สะพาน	-	-	-	-	-	-	-	-	-	-	-	-	Bridge
เขื่อน/คันดิน	-	-	-	-	-	-	-	-	-	-	-	-	Dam
ท่อ/ทางระบายน้ำ	62	62	1,461	-	-	-	-	-	-	-	-	-	Water drain
อื่นๆ	-	-	-	-	-	-	-	-	-	-	-	-	Others
รวม (พื้นที่เป็น ตร.ม.)	4	4	17,422	1	1	720	3	3	349	-	-	-	Total (Area in sq.m.)
สระว่ายน้ำ	-	-	-	-	-	-	-	-	-	-	-	-	Swimming pool
ปั๊มน้ำมัน	1	1	17,181	-	-	-	3	3	349	-	-	-	Petrol station
ท่าเรือ	-	-	-	-	-	-	-	-	-	-	-	-	Harbour
สนามกีฬา	-	-	-	-	-	-	-	-	-	-	-	-	Sport ground
ลานจอดรถ	1	1	121	1	1	720	-	-	-	-	-	-	Car park
ป้ายโฆษณา	1	1	90	-	-	-	-	-	-	-	-	-	Advertising board
อื่นๆ	1	1	30	-	-	-	-	-	-	-	-	-	Others

ที่มา: การประมวลข้อมูลพื้นที่การก่อสร้าง พ.ศ. 2561 สำนักงานสถิติแห่งชาติ

Source: The 2018 Construction Area, National Statistical Office

สถิติพลังงาน

Energy Statistics

ตาราง 13.1 ผู้ใช้ไฟฟ้า และการจำหน่ายกระแสไฟฟ้า จำแนกตามประเภทผู้ใช้ เป็นรายอำเภอ ปีงบประมาณ 2561

Table 13.1 Consumer and Electricity Sales by Type of Consumers and District: Fiscal Year 2018

อำเภอ	จำนวนผู้ใช้ไฟฟ้า (ราย) Number of consumer (Person)	การจำหน่ายกระแสไฟฟ้า (ล้านกิโลวัตต์/ชั่วโมง) Electricity sales (Gwh.)						District
		รวม Total	บ้านอยู่อาศัย Residential	สถานธุรกิจและ อุตสาหกรรม Business and industry	ส่วนราชการ และองค์กรไม่แสวงหาผลกำไร Government institutions and non-profit organization	อื่น ๆ Others	ไฟฟ้าฟรี Free electricity	
รวมยอด	114,217	542.7	250.4	252.5	34.9	4.9	-	Total
อำเภอเมืองชัยนาท	32,277	160.8	85.4	60.7	13.2	1.5	-	Mueang Chai Nat District
อำเภอมโนรมย์	12,783	91.2	26.9	58.6	5.5	0.3	-	Manorom District
อำเภอวัดสิงห์	9,245	37.1	21.0	11.2	4.2	0.7	-	Wat Sing District
อำเภอสรรพยา	8,036	28.9	15.7	11.3	1.9	-	-	Sapphaya District
อำเภอสรรคบุรี	21,726	70.0	40.9	24.0	4.9	0.3	-	Sankhaburi District
อำเภอหันคา	17,720	124.5	38.6	80.6	5.0	0.3	-	Hankha District
อำเภอหนองมะโมง	6,041	15.6	11.5	3.0	0.1	1.0	-	Nong Mamong District
อำเภอเนินขาม	6,389	14.7	10.5	3.2	0.1	0.9	-	Noen Kham District

หมายเหตุ: การจำหน่ายไฟฟ้าสำหรับสถานธุรกิจและอุตสาหกรรม หมายถึง การจำหน่ายไฟฟ้าสำหรับ
กิจการขนาดเล็ก กิจการขนาดกลาง กิจการขนาดใหญ่ และกิจการเฉพาะอย่าง
การจำหน่ายไฟฟ้าอื่น ๆ หมายถึง ไฟฟ้าสำหรับสูบน้ำเพื่อการเกษตร ไฟชั่วคราว
ไฟสำรอง ไฟที่สามารถงดจ่ายไฟฟ้าได้
ที่มา: การไฟฟ้าส่วนภูมิภาคจังหวัดชัยนาท

Note: Electricity sale for business and industry mean electricity sale for small general service,
medium general service, large general service and specific business service.
Electricity sale for others mean electricity sale for agriculture pumping,
temporary, stand by rate, interruptible rate.

Source: Chai Nat Provincial Electricity Authority

ตาราง 13.2 ปริมาณการจำหน่ายน้ำมันเชื้อเพลิง จำแนกตามชนิดของน้ำมันเชื้อเพลิง พ.ศ. 2559 - 2561

Table 13.2 Quantity of Gasoline Sold by Type of Gasoline: 2016 - 2018

(พันลิตร Thousand litre)

ชนิดของน้ำมันเชื้อเพลิง	2559 (2016)	2560 (2017)	2561 (2018)	อัตราการเปลี่ยนแปลง Percentage change (%)		Type of Gasoline
				2560 (2017)	2561 (2018)	
เบนซิน ออกเทน 91	-	-	-	-	-	Unleaded gasoline research octane number 91
เบนซิน	770.64	560.28	576.52	-27.30	2.90	Unleaded gasoline
แก๊สโซฮอล์ อี 20	6,129.18	6,161.06	6,070.18	0.52	-1.48	Gasohol E20
แก๊สโซฮอล์ อี 85	1,174.44	1,292.58	1,273.57	10.06	-1.47	Gasohol E85
แก๊สโซฮอล์ อี 10 ออกเทน 91	11,737.32	10,807.50	9,715.18	-7.92	-10.11	Gasohol E10 RON 91
แก๊สโซฮอล์ อี 10 ออกเทน 95	8,873.99	9,308.70	9,362.58	4.90	0.58	Gasohol E10 RON 95
ดีเซลพื้นฐาน	-	-	-	-	-	Base diesel
ดีเซลหมุนเร็ว	74,118.22	61,674.70	58,775.40	-16.79	-4.70	High speed diesel
ดีเซลหมุนช้า	-	-	-	-	-	Low speed diesel
น้ำมันเตา	456.67	658.80	547.82	44.26	-16.85	Fuel oil
ก๊าซปิโตรเลียมเหลว ^{1/}	17,077.50	16,863.35	15,986.77	-1.25	-5.20	LPG (Liquefied petroleum gas) ^{1/}
โพรเพน ^{1/}	-	-	-	-	-	Propane ^{1/}
บิวเทน ^{1/}	-	-	-	-	-	Butane ^{1/}

1/ ปริมาณเป็นพันกิโลกรัม

ที่มา: กรมธุรกิจพลังงาน กระทรวงพลังงาน

1/ Quantities in thousand kilogram

Source: Department of Energy Business, Ministry of Energy

สถิติการค้า และราคา

Trade and Price Statistics

ตาราง 14.1 ทะเบียนนิติบุคคลที่คงอยู่ และทุนจดทะเบียน จำแนกตามประเภทการจดทะเบียน พ.ศ. 2552 - 2561

Table 14.1 Registered of Juristic Person and Authorized Capital by Type of Registration: 2009 - 2018

ปี Year	ประเภทการจดทะเบียน Type of Registration									
	รวมยอด Total		บริษัทจำกัด Company limited		ห้างหุ้นส่วนจำกัด Limited partnership		ห้างหุ้นส่วนสามัญนิติบุคคล Ordinary partnership		บริษัทมหาชนจำกัด Public company limited	
	ราย Case	ทุนจดทะเบียน ^{1/} Authorized Capital	ราย Case	ทุนจดทะเบียน ^{1/} Authorized Capital	ราย Case	ทุนจดทะเบียน ^{1/} Authorized Capital	ราย Case	ทุนจดทะเบียน ^{1/} Authorized Capital	ราย Case	ทุนจดทะเบียน ^{1/} Authorized Capital
2552 (2009)	498	-	136	-	360	-	1	-	1	-
2553 (2010)	581	-	153	-	424	-	3	-	1	-
2554 (2011)	556	-	161	-	393	-	1	-	1	-
2555 (2012)	613	-	176	-	435	-	1	-	1	-
2556 (2013)	472	11,584,667,000	198	2,321,425,500	272	8,913,742,000	1	2,000,000	1	347,500,000
2557 (2014)	613	11,862,317,000	268	2,464,525,000	343	9,048,292,000	1	2,000,000	1	347,500,000
2558 (2015)	630	10,944,205,000	272	2,443,193,000	356	8,151,512,000	1	2,000,000	1	347,500,000
2559 (2016)	740	11,111,925,000	323	2,536,893,000	415	8,225,532,000	1	2,000,000	1	347,500,000
2560 (2017)	938	13,697,390,000	333	6,116,350,000	603	7,231,540,000	1	2,000,000	1	347,500,000
2561 (2018)	1,008	13,253,519,613	370	6,683,455,800	636	6,220,563,813	1	2,000,000	1	347,500,000

1/หน่วยเป็นพันบาท

1/Unit of Thousand baht

ที่มา: สำนักงานพัฒนาธุรกิจการค้าจังหวัดชัยนาท

Source: Chai Nat Provincial Business Development Office

ตาราง 14.2 ทะเบียนนิติบุคคลที่คงอยู่ และทุนจดทะเบียน จำแนกตามประเภทการจดทะเบียน เป็นรายอำเภอ พ.ศ. 2561

Table 14.2 Registered of Juristic Person and Authorized Capital by Type of Registration and District: 2018

อำเภอ	ประเภทการจดทะเบียน Type of Registration										District
	รวมยอด		บริษัทจำกัด		ห้างหุ้นส่วนจำกัด		ห้างหุ้นส่วนสามัญนิติบุคคล		บริษัทมหาชนจำกัด		
	Total		Company limited		Limited partnership		Ordinary partnership		Public company limited		
	ราย	ทุนจดทะเบียน ^{1/}	ราย	ทุนจดทะเบียน ^{1/}	ราย	ทุนจดทะเบียน ^{1/}	ราย	ทุนจดทะเบียน ^{1/}	ราย	ทุนจดทะเบียน ^{1/}	
Case	Authorized Capital	Case	Authorized Capital	Case	Authorized Capital	Case	Authorized Capital	Case	Authorized Capital		
รวมยอด	1,008	13,253,519,613	370	6,683,455,800	636	6,220,563,813	1	2,000,000	1	347,500,000	Total
อำเภอเมืองชัยนาท	382	958,606,113	160	563,190,800	221	393,415,313	1	2,000,000	-	-	Mueang Chai Nat District
อำเภอมโนรมย์	102	1,871,350,000	50	1,720,600,000	52	150,750,000	-	-	-	-	Manorom District
อำเภอวัดสิงห์	72	304,755,000	18	184,385,000	54	120,370,000	-	-	-	-	Wat Sing District
อำเภอสรรพยา	86	1,291,090,000	34	1,201,100,000	52	89,990,000	-	-	-	-	Sapphaya District
อำเภอสรรคบุรี	146	5,505,750,000	38	396,800,000	108	5,108,950,000	-	-	-	-	Sankhaburi District
อำเภอหันคา	153	3,242,203,500	50	2,598,980,000	102	295,723,500	-	-	1	347,500,000	Hankha District
อำเภอหนองมะโมง	43	52,800,000	18	16,900,000	25	35,900,000	-	-	-	-	Nong Mamong District
อำเภอเนินขาม	24	26,965,000	2	1,500,000	22	25,465,000	-	-	-	-	Noen Kham District

1/หน่วยเป็นพันบาท

1/Unit of Thousand baht

ที่มา: สำนักงานพัฒนาธุรกิจการค้าจังหวัดชัยนาท

Source: Chai Nat Provincial Business Development Office

ตาราง 14.3 ทะเบียนนิติบุคคลที่คงอยู่ จำแนกตามประเภทการจดทะเบียน และหมวดธุรกิจ พ.ศ. 2561

Table 14.3 Registered of Juristic Person by Type of Registration and Category: 2018

หมวดธุรกิจ	ประเภทการจดทะเบียน Type of Registration					Category
	รวมยอด Total	บริษัทจำกัด Company limited	ห้างหุ้นส่วนจำกัด Limited partnership	ห้างหุ้นส่วนสามัญนิติบุคคล Ordinary partnership	บริษัทมหาชนจำกัด Public company limited	
รวมยอด	1,008	370	636	1	1	Total
เกษตรกรรม การป่าไม้ และการประมง	15	3	12	-	-	Agriculture, forestry and fishing
การทำเหมืองแร่ และเหมืองหิน	4	-	4	-	-	Mining and quarrying
การผลิต	84	49	34	-	1	Manufacturing
ไฟฟ้า ก๊าซ ไอน้ำ และระบบการปรับอากาศ	40	12	28	-	-	Electricity, gas, steam and air conditioning supply
การจัดหาน้ำ การจัดการน้ำเสีย และของเสีย รวมถึงกิจกรรมที่เกี่ยวข้อง	3	2	1	-	-	Water supply; sewerage, waste management and remediation activities
การก่อสร้าง	278	50	227	1	-	Construction
การขายส่ง และการขายปลีก การซ่อมยานยนต์ และจักรยานยนต์	412	163	249	-	-	Wholesale and retail trade; repair of motor vehicles and motorcycles
การขนส่ง และสถานที่เก็บสินค้า	40	20	20	-	-	Transportation and storage
ที่พักแรม และบริการด้านอาหาร	5	2	3	-	-	Accommodation and food service activities
ข้อมูลข่าวสาร และการสื่อสาร	23	-	23	-	-	Information and communication
กิจกรรมทางการเงิน และการประกันภัย	11	4	7	-	-	Financial and insurance activities
กิจกรรมเกี่ยวกับอสังหาริมทรัพย์	17	15	2	-	-	Real estate activities
กิจกรรมวิชาชีพ วิทยาศาสตร์ และกิจกรรมทางวิชาการ	26	14	12	-	-	Professional, scientific and technical activities
กิจกรรมการบริหาร และบริการสนับสนุน	13	7	6	-	-	Administrative and support service activities
การบริหารราชการ การป้องกันประเทศ และ การประกันสังคมภาคบังคับ	-	-	-	-	-	Public administration and defence; compulsory social security
การศึกษา	-	-	-	-	-	Education
กิจกรรมด้านสุขภาพ และงานสังคมสงเคราะห์	3	2	1	-	-	Human health and social work activities
ศิลปะ ความบันเทิง และนันทนาการ	5	4	1	-	-	Arts, entertainment and recreation

ตาราง 14.3 ทะเบียนนิติบุคคลที่คงอยู่ จำแนกตามประเภทการจดทะเบียน และหมวดธุรกิจ พ.ศ. 2561 (ต่อ)

Table 14.3 Registered of Juristic Person by Type of Registration and Category: 2018 (Cont.)

หมวดธุรกิจ	ประเภทการจดทะเบียน Type of Registration					Category
	รวมยอด Total	บริษัทจำกัด Company limited	ห้างหุ้นส่วนจำกัด Limited partnership	ห้างหุ้นส่วนสามัญนิติบุคคล Ordinary partnership	บริษัทมหาชนจำกัด Public company limited	
กิจกรรมการบริการด้านอื่นๆ	26	21	5	-	-	Other service activities
กิจกรรมการจ้างงานในครัวเรือน กิจกรรมการผลิต สินค้า และบริการที่ทำขึ้นเองเพื่อใช้ในครัวเรือน	3	2	1	-	-	Activities of households as employers; undifferentiated goods and services-producing activities of households for own use
กิจกรรมขององค์กรระหว่างประเทศ และภาคีสมาชิก	-	-	-	-	-	Activities of extraterritorial organizations and bodies

ที่มา: สำนักงานพัฒนาธุรกิจการค้าจังหวัดชัยนาท

Source: Chai Nat Provincial Business Development Office

ตาราง 14.4 ทะเบียนนิติบุคคลใหม่ และทุนจดทะเบียน จำแนกตามประเภทการจดทะเบียน เป็นรายอำเภอ พ.ศ. 2561

Table 14.4 New Registered of Juristic Person and Authorized Capital by Type of Registration and District: 2018

อำเภอ	ประเภทการจดทะเบียน Type of Registration										District
	รวมยอด Total		บริษัทจำกัด Company limited		ห้างหุ้นส่วนจำกัด Limited partnership		ห้างหุ้นส่วนสามัญนิติบุคคล Ordinary partnership		บริษัทมหาชนจำกัด Public company limited		
	ราย Case	ทุนจดทะเบียน ^{1/} Authorized Capital	ราย Case	ทุนจดทะเบียน ^{1/} Authorized Capital	ราย Case	ทุนจดทะเบียน ^{1/} Authorized Capital	ราย Case	ทุนจดทะเบียน ^{1/} Authorized Capital	ราย Case	ทุนจดทะเบียน ^{1/} Authorized Capital	
รวมยอด	117	205,300,370	47	95,685,000	70	109,615,370	-	-	-	-	Total
อำเภอเมืองชัยนาท	42	72,925,370	18	33,300,000	24	39,625,370	-	-	-	-	Mueang Chai Nat District
อำเภอมโนรมย์	14	32,200,000	8	22,900,000	6	9,300,000	-	-	-	-	Manorom District
อำเภอวัดสิงห์	7	12,385,000	3	5,385,000	4	7,000,000	-	-	-	-	Wat Sing District
อำเภอสรรพยา	8	9,440,000	2	1,500,000	6	7,940,000	-	-	-	-	Sapphaya District
อำเภอสรรคบุรี	15	19,850,000	5	10,500,000	10	9,350,000	-	-	-	-	Sankhaburi District
อำเภอหันคา	22	47,600,000	7	18,300,000	15	29,300,000	-	-	-	-	Hankha District
อำเภอหนองมะโมง	7	10,100,000	4	3,800,000	3	6,300,000	-	-	-	-	Nong Mamong District
อำเภอเนินขาม	2	800,000	-	-	2	800,000	-	-	-	-	Noen Kham District

1/หน่วยเป็นพันบาท

ที่มา: สำนักงานพัฒนาธุรกิจการค้าจังหวัดชัยนาท

1/Unit of Thousand baht

Source: Chai Nat Provincial Business Development Office

ตาราง 14.5 ทะเบียนนิติบุคคลใหม่ จำแนกตามประเภทการจดทะเบียน และหมวดธุรกิจ พ.ศ. 2561

Table 14.5 New Registered of Juristic Person by Type of Registration and Category: 2018

หมวดธุรกิจ	ประเภทการจดทะเบียน Type of Registration					Category
	รวมยอด Total	บริษัทจำกัด Company limited	ห้างหุ้นส่วนจำกัด Limited partnership	ห้างหุ้นส่วนสามัญนิติบุคคล Ordinary partnership	บริษัทมหาชนจำกัด Public company limited	
รวมยอด	117	47	70	-	-	Total
เกษตรกรรม การป่าไม้ และการประมง	4	1	3	-	-	Agriculture, forestry and fishing
การทำเหมืองแร่ และเหมืองหิน	-	-	-	-	-	Mining and quarrying
การผลิต	5	1	4	-	-	Manufacturing
ไฟฟ้า ก๊าซ ไอน้ำ และระบบการปรับอากาศ	-	-	-	-	-	Electricity, gas, steam and air conditioning supply
การจัดหาน้ำ การจัดการน้ำเสีย และของเสีย รวมถึงกิจกรรมที่เกี่ยวข้อง	-	-	-	-	-	Water supply; sewerage, waste management and remediation activities
การก่อสร้าง	24	5	19	-	-	Construction
การขายส่ง และการขายปลีก การซ่อมยานยนต์ และจักรยานยนต์	56	26	30	-	-	Wholesale and retail trade; repair of motor vehicles and motorcycles
การขนส่ง และสถานที่เก็บสินค้า	8	3	5	-	-	Transportation and storage
ที่พักแรม และบริการด้านอาหาร	2	1	1	-	-	Accommodation and food service activities
ข้อมูลข่าวสาร และการสื่อสาร	-	-	-	-	-	Information and communication
กิจกรรมทางการเงิน และการประกันภัย	2	1	1	-	-	Financial and insurance activities
กิจกรรมเกี่ยวกับอสังหาริมทรัพย์	1	1	-	-	-	Real estate activities
กิจกรรมวิชาชีพ วิทยาศาสตร์ และกิจกรรมทางวิชาการ	3	1	2	-	-	Professional, scientific and technical activities
กิจกรรมการบริหาร และบริการสนับสนุน	1	1	-	-	-	Administrative and support service activities
การบริหารราชการ การป้องกันประเทศ และ การประกันสังคมภาคบังคับ	1	-	1	-	-	Public administration and defence; compulsory social security
การศึกษา	-	-	-	-	-	Education
กิจกรรมด้านสุขภาพ และงานสังคมสงเคราะห์	4	2	2	-	-	Human health and social work activities
ศิลปะ ความบันเทิง และนันทนาการ	-	-	-	-	-	Arts, entertainment and recreation

ตาราง 14.5 ทะเบียนนิติบุคคลใหม่ จำแนกตามประเภทการจดทะเบียน และหมวดธุรกิจ พ.ศ. 2561 (ต่อ)

Table 14.5 New Registered of Juristic Person by Type of Registration and Category: 2018 (Cont.)

หมวดธุรกิจ	ประเภทการจดทะเบียน Type of Registration					Category
	รวมยอด Total	บริษัทจำกัด Company limited	ห้างหุ้นส่วนจำกัด Limited partnership	ห้างหุ้นส่วนสามัญนิติบุคคล Ordinary partnership	บริษัทมหาชนจำกัด Public company limited	
กิจกรรมการบริการด้านอื่นๆ	1	1	-	-	-	- Other service activities
กิจกรรมการจ้างงานในครัวเรือน กิจกรรมการผลิต สินค้า และบริการที่ทำขึ้นเองเพื่อใช้ในครัวเรือน	5	3	2	-	-	- Activities of households as employers; undifferentiated goods and services-producing activities of households for own use
กิจกรรมขององค์การระหว่างประเทศ และภาคีสมาชิก	-	-	-	-	-	- Activities of extraterritorial organizations and bodies

ที่มา: สำนักงานพัฒนาธุรกิจการค้าจังหวัดชัยนาท

Source: Chai Nat Provincial Business Development Office

ตาราง 14.6 ดัชนีราคาผู้บริโภคทั่วไป จำแนกตามหมวดสินค้า พ.ศ. 2558 - 2561

Table 14.6 General Consumer Price Index by Commodity Group: 2015 - 2018

[2558 (2015)= 100]

หมวดสินค้า	สัดส่วน น้ำหนักพื้นฐาน Weight	ดัชนีราคาผู้บริโภคทั่วไป General Consumer Price Index				อัตราเงินเฟ้อ Inflation Rate			Commodity group
		2558 (2015)	2559 (2016)	2560 (2017)	2561 (2018)	2559 (2016)	2560 (2017)	2561 (2018)	
รวมทุกรายการ	100.00	100.0	99.1	101.8	102.1	-0.9	2.8	0.3	All commodities
หมวดอาหารและเครื่องดื่มไม่มีแอลกอฮอล์	38.71	100.0	103.8	105.0	103.3	3.9	1.2	-1.6	Food and non-alcoholic beverages
ข้าว แป้ง และผลิตภัณฑ์จากแป้ง	4.07	100.0	97.2	96.0	96.3	-2.9	-1.3	0.3	Rice flour and cereal products
เนื้อสัตว์ เป็ดไก่ และสัตว์น้ำ	9.94	100.0	107.6	113.1	108.8	7.6	5.2	-3.8	Meat, poultry and fish
ไข่ และผลิตภัณฑ์นม	2.59	100.0	100.9	100.3	100.9	0.9	-0.6	0.6	Eggs and dairy products
ผัก และผลไม้	5.31	100.0	110.6	110.1	103.9	10.5	-0.4	-5.6	Vegetables and fruits
เครื่องประกอบอาหาร	2.71	100.0	102.3	103.3	101.0	2.4	1.0	-2.3	Seasonings and condiments
เครื่องดื่มไม่มีแอลกอฮอล์	2.16	100.0	100.4	101.1	103.0	0.4	0.7	1.9	Non-alcoholic beverages
อาหารบริโภค-ในบ้าน	6.24	100.0	103.6	103.5	103.5	3.6	0.0	0.0	Prepared food at home
อาหารบริโภค-นอกบ้าน	5.69	100.0	100.6	100.6	101.9	0.6	0.0	1.3	Food away from home
หมวดอื่นๆ ไม่ใช่อาหารและเครื่องดื่ม	61.29	100.0	95.5	99.4	100.9	-4.5	4.1	1.5	Non-food and beverages
หมวดเครื่องนุ่งห่ม และรองเท้า	2.44	100.0	98.6	97.4	98.8	-1.4	-1.3	1.5	Apparel and footwear
หมวดเคหสถาน	19.75	100.0	94.0	98.7	98.8	-6.0	5.1	0.0	Housing and furnishing
หมวดการตรวจรักษา และบริการส่วนบุคคล	4.82	100.0	100.2	100.5	101.0	0.2	0.3	0.4	Medical and personal care
หมวดพาหนะ การขนส่ง และการสื่อสาร	29.31	100.0	91.9	99.4	101.5	-8.2	8.2	2.1	Transportation and communication
หมวดการบันเทิง การอ่าน การศึกษา และการศาสนา	2.62	100.0	98.9	93.1	97.5	-1.2	-5.8	4.7	Recreation and education
หมวดยาสูบ และเครื่องดื่มมีแอลกอฮอล์	2.35	100.0	108.5	112.1	117.6	8.4	3.4	4.9	Tobacco and alcoholic beverages
ดัชนีราคาผู้บริโภคพื้นฐาน ^{1/}	64.78	100.0	97.6	100.5	100.9	-2.4	2.9	0.4	Core consumer price index ^{1/}
กลุ่มอาหารสด และพลังงาน	35.22	100.0	101.8	104.5	104.5	1.8	2.6	0.1	Raw food and energy
อาหารสด	21.91	100.0	105.0	106.9	103.6	5.1	1.8	-3.1	Raw food
พลังงาน	13.31	100.0	93.3	97.5	102.9	-6.7	4.5	5.5	Energy

1/ ดัชนีราคาผู้บริโภคพื้นฐาน คือดัชนีราคาผู้บริโภคทั่วไปที่หักรายการสินค้ากลุ่มอาหารสดและพลังงาน
ที่มา: สำนักงานนโยบายและยุทธศาสตร์การค้า กระทรวงพาณิชย์

1/ The core consumer price index is the general consumer price index excluding raw food and energy items.
Source: Trade Policy and Strategy Office, Ministry of Commerce

ตาราง 14.7 ดัชนีราคาผู้บริโภคทั่วไป เป็นรายจังหวัด ภาคกลาง พ.ศ. 2558 - 2561

Table 14.7 General Consumer Price Index by Province of Central Region: 2015 - 2018

[2558 (2015)= 100]

จังหวัด	ดัชนีราคาผู้บริโภคทั่วไป General Consumer Price Index				อัตราเงินเฟ้อ Inflation Rate			Province
	2558 (2015)	2559 (2016)	2560 (2017)	2561 (2018)	2559 (2016)	2560 (2017)	2561 (2018)	
ทั่วราชอาณาจักร	100.0	100.2	100.8	101.9	0.2	0.6	1.1	Whole Kingdom
ภาคกลาง	100.0	100.1	101.0	102.3	0.1	0.9	1.3	Central Region
สมุทรปราการ	100.0	100.6	101.0	102.2	0.5	0.4	1.2	Samut Prakan
นนทบุรี	100.0	101.1	102.0	103.2	1.0	1.0	1.2	Nonthaburi
ปทุมธานี	100.0	100.5	101.3	102.7	0.4	0.8	1.4	Pathum Thani
พระนครศรีอยุธยา	100.0	99.9	101.2	102.8	-0.1	1.3	1.6	Phra Nakhon Si Ayutthaya
อ่างทอง	100.0	103.5	105.0	105.6	3.5	1.5	0.5	Ang Thong
ลพบุรี	100.0	100.5	100.8	101.5	0.5	0.3	0.7	Lop Buri
สิงห์บุรี	100.0	100.6	102.3	103.0	0.6	1.6	0.8	Sing Buri
ชัยนาท	100.0	99.1	101.8	102.1	-0.9	2.8	0.3	Chai Nat
สระบุรี	100.0	100.6	100.4	101.4	0.6	-0.2	0.9	Saraburi
ชลบุรี	100.0	101.0	102.5	104.1	1.0	1.5	1.6	Chon Buri
ระยอง	100.0	99.7	100.1	101.6	-0.3	0.5	1.5	Rayong
จันทบุรี	100.0	100.3	101.6	102.7	0.3	1.3	1.0	Chanthaburi
ตราด	100.0	100.9	103.3	105.3	1.0	2.4	1.9	Trat
ฉะเชิงเทรา	100.0	99.9	101.0	101.7	-0.1	1.2	0.7	Chachoengsao
ปราจีนบุรี	100.0	99.8	101.6	103.2	-0.1	1.7	1.6	Prachin Buri
นครนายก	100.0	99.8	101.2	101.6	-0.3	1.5	0.3	Nakhon Nayok
สระแก้ว	100.0	100.5	100.7	101.4	0.5	0.2	0.6	Sa Kaeo
ราชบุรี	100.0	100.2	100.9	102.0	0.2	0.7	1.1	Ratchaburi
กาญจนบุรี	100.0	101.2	100.7	100.9	1.1	-0.5	0.2	Kanchanaburi
สุพรรณบุรี	100.0	101.2	100.6	100.6	1.2	-0.6	0.0	Suphan Buri
นครปฐม	100.0	99.8	101.1	102.0	-0.2	1.3	0.8	Nakhon Pathom

ตาราง 14.7 ดัชนีราคาผู้บริโภคทั่วไป เป็นรายจังหวัด ภาคกลาง พ.ศ. 2558 - 2561 (ต่อ)

Table 14.7 General Consumer Price Index by Province of Central Region: 2015 - 2018 (Cont.)

[2558 (2015)= 100]

จังหวัด	ดัชนีราคาผู้บริโภคทั่วไป General Consumer Price Index				อัตราเงินเฟ้อ Inflation Rate			Province
	2558 (2015)	2559 (2016)	2560 (2017)	2561 (2018)	2559 (2016)	2560 (2017)	2561 (2018)	
สมุทรสาคร	100.0	100.2	101.3	102.1	0.2	1.1	0.8	Samut Sakhon
สมุทรสงคราม	100.0	102.1	102.0	104.4	2.0	-0.1	2.3	Samut Songkhram
เพชรบุรี	100.0	100.6	101.2	101.6	0.5	0.7	0.4	Phetchaburi
ประจวบคีรีขันธ์	100.0	100.7	101.5	102.1	0.7	0.9	0.6	Prachuap Khiri Khan

ที่มา: สำนักงานนโยบายและยุทธศาสตร์การค้า กระทรวงพาณิชย์

Source: Trade Policy and Strategy Office, Ministry of Commerce

สถิติขนส่ง และโลจิสติกส์

Transport and Logistics Statistics

ตาราง 15.1 รถจดทะเบียน (สะสม) ตามพระราชบัญญัติรถยนต์ พ.ศ. 2522 จำแนกตามประเภทรถ พ.ศ. 2557 - 2561

Table 15.1 Vehicle Registered Under Motor Vehicle Act B.E. 1979 by Type of Vehicle: 2014 - 2018

ประเภทรถ	2557 (2014)	2558 (2015)	2559 (2016)	2560 (2017)	2561 (2018)	Type of vehicle
รวมยอด	163,797	103,983	163,945	109,019	115,871	Total
รถยนต์นั่งส่วนบุคคลไม่เกิน 7 คน	20,507	21,973	23,420	25,688	28,148	Sedan (not more than 7 passengers)
รถยนต์นั่งส่วนบุคคลเกิน 7 คน	1,296	1,012	1,259	1,118	1,228	Microbus & passenger van
รถยนต์บรรทุกส่วนบุคคล	30,840	21,967	31,965	23,149	24,124	Van & pick up
รถยนต์สามล้อส่วนบุคคล	-	-	-	-	-	Motortricycle
รถยนต์รับจ้างระหว่างจังหวัด	-	-	-	-	-	Interprovincial taxi
รถยนต์รับจ้างบรรทุกคนโดยสารไม่เกิน 7 คน	-	-	-	-	-	Urban taxi
รถยนต์สี่ล้อเล็กรับจ้าง	-	-	-	-	-	Fixed route taxi
รถยนต์รับจ้างสามล้อ	17	13	14	10	10	Motortricycle taxi (tuk tuk)
รถยนต์บริการธุรกิจ	-	-	-	-	-	Hotel taxi
รถยนต์บริการทัศนอาจร	-	-	-	-	-	Tour taxi
รถยนต์บริการให้เช่า	-	-	-	-	-	Car for hire
รถจักรยานยนต์	107,935	57,697	103,768	57,517	60,700	Motorcycle
รถแทรกเตอร์	2,928	1,188	3,260	1,417	1,523	Tractor
รถบดถนน	28	16	39	22	31	Road roller
รถใช้งานเกษตรกรรม	80	10	79	7	5	Farm vehicle
รถพ่วง	3	4	4	2	7	Automobile trailer
รถจักรยานยนต์สาธารณะ	163	103	137	89	95	Public motorcycle

ที่มา: สำนักงานขนส่งจังหวัดชัยนาท

Source: Chai Nat Provincial Transport Office

ตาราง 15.2 รถจดทะเบียนใหม่ ตามพระราชบัญญัติรถยนต์ พ.ศ. 2522 จำแนกตามประเภทรถ พ.ศ. 2557 - 2561

Table 15.2 New Vehicle Registered Under Motor Vehicle Act B.E. 1979 by Type of Vehicle: 2014 - 2018

ประเภทรถ	2557 (2014)	2558 (2015)	2559 (2016)	2560 (2017)	2561 (2018)	Type of vehicle
รวมยอด	9,853	6,960	7,889	8,121	7,656	Total
รถยนต์นั่งส่วนบุคคลไม่เกิน 7 คน	1,544	1,270	1,531	1,521	1,713	Sedan (not more than 7 passengers)
รถยนต์นั่งส่วนบุคคลเกิน 7 คน	15	17	17	10	18	Microbus & passenger van
รถยนต์บรรทุกส่วนบุคคล	975	859	1,072	1,064	917	Van & pick up
รถยนต์สามล้อส่วนบุคคล	-	-	-	-	-	Motortricycle
รถยนต์รับจ้างระหว่างจังหวัด	-	-	-	-	-	Interprovincial taxi
รถยนต์รับจ้างบรรทุกคนโดยสารไม่เกิน 7 คน	-	-	-	-	-	Urban taxi
รถยนต์สี่ล้อเล็กรับจ้าง	-	-	-	-	-	Fixed route taxi
รถยนต์รับจ้างสามล้อ	-	-	-	-	-	Motortricycle taxi (tuk tuk)
รถยนต์บริการธุรกิจ	-	-	-	-	-	Hotel taxi
รถยนต์บริการทัศนอาจร	-	-	-	-	-	Tour taxi
รถยนต์บริการให้เช่า	-	-	-	-	-	Car for hire
รถจักรยานยนต์	6,807	4,518	5,013	5,218	4,631	Motorcycle
รถแทรกเตอร์	506	296	249	304	374	Tractor
รถบดถนน	2	-	7	3	3	Road roller
รถใช้งานเกษตรกรรม	1	-	-	-	-	Farm vehicle
รถพ่วง	-	-	-	-	-	Automobile trailer
รถจักรยานยนต์สาธารณะ	3	-	-	1	-	Public motorcycle

ที่มา: สำนักงานขนส่งจังหวัดชัยนาท

Source: Chai Nat Provincial Transport Office

ตาราง 15.3 รถจดทะเบียน (สะสม) และรถจดทะเบียนใหม่ ตามพระราชบัญญัติการขนส่งทางบก พ.ศ. 2522 จำแนกตามประเภทรถ พ.ศ. 2557 - 2561

Table 15.3 Vehicle and New Vehicle Registered Under Land Transport Act B.E. 1979 by Type of Vehicle: 2014 - 2018

ประเภทรถ	2557 (2014)	2558 (2015)	2559 (2016)	2560 (2017)	2561 (2018)	Type of vehicle
รถจดทะเบียน (สะสม) (vehicle registration)						
รวมยอด	8,034	11,029	8,058	6,021	6,214	Total
รถโดยสาร	366	4,872	363	404	345	Bus
ประจำทาง	144	151	117	146	110	Fixed route bus
ไม่ประจำทาง	188	226	208	223	205	Non-fixed route bus
ส่วนบุคคล	34	4,495	38	35	30	Private bus
รถบรรทุก	7,664	6,157	7,691	5,617	5,869	Truck
ไม่ประจำทาง	939	1,662	1,135	1,406	1,566	Non-fixed route truck
ส่วนบุคคล	6,725	4,495	6,556	4,211	4,303	Private truck
รถขนาดเล็ก	4	-	4	-	-	Small rural bus
รถจดทะเบียนใหม่ (new vehicle registration)						
รวมยอด	548	179	349	245	422	Total
รถโดยสาร	28	79	21	4	2	Bus
ประจำทาง	1	-	6	3	-	Fixed route bus
ไม่ประจำทาง	26	79	11	1	-	Non-fixed route bus
ส่วนบุคคล	1	-	4	-	2	Private bus
รถบรรทุก	520	100	328	241	420	Truck
ไม่ประจำทาง	59	-	103	151	298	Non-fixed route truck
ส่วนบุคคล	461	100	225	90	122	Private truck
รถขนาดเล็ก	-	-	-	-	-	Small rural bus

ที่มา: สำนักงานขนส่งจังหวัดชัยนาท

Source: Chai Nat Provincial Transport Office

ตาราง 15.4 อุบัติเหตุการจราจรทางบก และความเสียหาย พ.ศ. 2557 - 2561

Table 15.4 Road Traffic Accident Casualty and Property Damaged: 2014 - 2018

อุบัติเหตุการจราจรทางบก	2557 (2014)	2558 (2015)	2559 (2016)	2560 (2017)	2561 (2018)	Road traffic accidents
รับแจ้งอุบัติเหตุ (คดี)	199	258	216	110	176	Number of reported accident (case)
จำนวนคนตายและบาดเจ็บ (ราย)	317	299	365	166	210	Number of casualty (person)
- ตาย	66	78	85	52	172	- Dead
- บาดเจ็บ	251	221	280	114	38	- Injured
ทรัพย์สินเสียหาย (บาท)	9,607,930	13,461,440	11,248,367	9,580,400	482,000	Property damaged (baht)
สาเหตุที่เกิดอุบัติเหตุ						Accident case
- ขับรถเร็วเกินอัตราที่กำหนด	44	30	42	36	14	- Exceeding speed limit
- ตัดหน้าระยะกระชั้นชิด	40	34	38	23	26	- Dangerous lane changing
- ผ่าฝืนป้ายหยุด	-	1	2	-	-	- Violation of stop sign
- ผ่าฝืนสัญญาณไฟจราจร	3	9	4	-	1	- Violation of traffic lights or signals
- ไม่ให้สัญญาณจอด/ชลอ/เลี้ยว	1	-	-	-	-	- No direction signals
- บรรทุกเกินพิกัด	-	-	-	-	-	- Cargo overload
- ขับรถไม่ชำนาญ	-	1	6	-	-	- Inexperience or new driver
- อุปกรณ์ชำรุด	-	4	3	-	-	- Equipment failure
- เมาสุรา	1	12	8	13	-	- Drunk driver
- หลับใน	5	5	6	4	5	- Falling asleep at the wheel
- อื่นๆ	102	160	107	34	23	- Others

ที่มา: ตำรวจภูธรจังหวัดชัยนาท

Source: Chai Nat Provincial Police

สถิติเทคโนโลยีสารสนเทศและการสื่อสาร

Information Communication and Technology Statistics

ตาราง 16.1 บริการไปรษณีย์ เป็นรายอำเภอ ปีงบประมาณ 2560 - 2561

Table 16.1 Postal Services by District: Fiscal Years 2017 - 2018

อำเภอ	2560 (2017)			2561 (2018)			District		
	ที่ทำการไปรษณีย์ Post office	ไปรษณีย์ภัณฑ์ธรรมดา Postal ordinary	พัสดุไปรษณีย์ Postal parcel	บริการพิเศษ Special service	ที่ทำการไปรษณีย์ Post office	ไปรษณีย์ภัณฑ์ธรรมดา Postal ordinary		พัสดุไปรษณีย์ Postal parcel	บริการพิเศษ Special service
รวมยอด	8	1,772,535	25,709	785,266	8	1,951,607	40,967	1,054,119	Total
อำเภอเมืองชัยนาท	1	1,070,609	5,553	310,961	1	1,262,626	10,327	519,379	Mueang Chai Nat District
อำเภอมโนรมย์	2	199,826	5,865	109,580	2	129,381	11,553	129,146	Manorom District
อำเภอวัดสิงห์	1	136,665	1,733	66,110	1	127,213	2,332	78,029	Wat Sing District
อำเภอสรรพยา	1	64,324	1,793	56,185	1	64,184	2,234	49,655	Sapphaya District
อำเภอสรรคบุรี	1	29,324	5,655	107,858	1	63,977	7,863	119,593	Sankhaburi District
อำเภอหันคา	2	271,787	5,110	134,572	2	304,226	6,658	158,317	Hankha District

หมายเหตุ: ไม่รวมที่ทำการไปรษณีย์อนุญาต

ที่มา: บริษัท ไปรษณีย์ไทย จำกัด

Note: Excluding licensed post offices.

Source: Thailand Post Co.,Ltd.

ตาราง 16.2 ประชากรอายุ 6 ปีขึ้นไป จำแนกตามการใช้คอมพิวเตอร์ อินเทอร์เน็ต และโทรศัพท์มือถือ พ.ศ. 2559 - 2561

Table 16.2 Population Aged 6 Years and Over Access to Computer, Internet and Mobile Phone: 2016 - 2018

(คน Person)

การใช้เทคโนโลยีสารสนเทศ และการสื่อสาร	จำนวน Number			ร้อยละ Percent			Information and communication technology devices
	2559 (2016)	2560 (2017)	2561 (2018)	2559 (2016)	2560 (2017)	2561 (2018)	
การใช้คอมพิวเตอร์	292,930	294,281	295,518	100.0	100.0	100.0	Computer using
ใช้	71,302	71,146	65,982	24.3	24.2	22.3	Used
ไม่ใช่	221,628	223,135	229,536	75.7	75.8	77.7	Do not use
การใช้อินเทอร์เน็ต	292,930	294,281	295,518	100.0	100.0	100.0	Internet using
ใช้	113,878	124,373	134,782	38.9	42.3	45.6	Used
ไม่ใช่	179,052	169,908	160,736	61.1	57.7	54.4	Do not use
การใช้โทรศัพท์มือถือ	292,930	294,281	295,518	100.0	100.0	100.0	Mobile using
ใช้	228,931	247,002	252,078	78.2	83.9	85.3	Used
ไม่ใช่	63,999	47,279	43,440	21.8	16.1	14.7	Do not use

ที่มา: สำรวจการมีการใช้เทคโนโลยีสารสนเทศและการสื่อสารในครัวเรือน พ.ศ. 2559 - 2561
สำนักงานสถิติแห่งชาติ

Source: The 2016 - 2018 Information and Communication Technology Survey on Household,
National Statistical Office

ตาราง 16.3ครัวเรือนที่มีอุปกรณ์ เครื่องมือเทคโนโลยีสารสนเทศและการสื่อสาร เป็นรายจังหวัด ภาคกลาง พ.ศ. 2561

Table 16.3 Households with Information and Communication Technology Devices by Province of Central Region: 2018

จังหวัด	ครัวเรือนที่มีอุปกรณ์/เทคโนโลยีสารสนเทศและการสื่อสาร Households with information and communication technology devices								Province
	โทรศัพท์ Telephone		โทรสาร Fax		คอมพิวเตอร์ ^{1/} Computer		การเชื่อมต่ออินเทอร์เน็ต Connect to internet		
	มี Have	ไม่มี None	มี Have	ไม่มี None	มี Have	ไม่มี None	เชื่อมต่อ Connect	ไม่เชื่อมต่อ None	
ภาคกลาง	436,471	6,075,739	49,945	6,462,265	1,341,052	5,171,158	4,814,032	1,698,178	Central Region
ในเขตเทศบาล	311,206	2,836,171	36,987	3,110,390	746,513	2,400,864	2,418,264	729,113	Municipal area
นอกเขตเทศบาล	125,265	3,239,568	12,958	3,351,875	594,539	2,770,294	2,395,767	969,066	Non-municipal area
สมุทรปราการ	121,739	618,536	12,515	727,760	177,656	562,619	617,093	123,182	Samut Prakan
นนทบุรี	118,682	425,429	15,132	528,979	190,036	354,075	455,096	89,015	Nonthaburi
ปทุมธานี	49,897	455,374	5,903	499,368	177,965	327,306	449,460	55,811	Pathum Thani
พระนครศรีอยุธยา	9,090	263,345	845	271,590	61,947	210,488	218,758	53,677	Phra Nakhon Si Ayutthaya
อ่างทอง	1,886	80,885	64	82,707	14,671	68,100	53,028	29,743	Ang Thong
ลพบุรี	5,200	241,249	412	246,037	30,015	216,434	144,553	101,896	Lop Buri
สิงห์บุรี	562	66,715	183	67,094	15,179	52,098	42,625	24,652	Sing Buri
ชัยนาท	3,306	101,557	900	103,963	19,128	85,735	60,086	44,777	Chai Nat
สระบุรี	9,256	215,971	1,282	223,945	46,049	179,178	176,097	49,130	Saraburi
ชลบุรี	2,884	607,518	606	609,796	80,585	529,817	503,415	106,987	Chon Buri
ระยอง	12,581	310,395	1,787	321,189	55,027	267,949	256,484	66,492	Rayong
จันทบุรี	7,582	167,047	169	174,460	41,714	132,915	122,145	52,484	Chanthaburi
ตราด	3,004	93,821	207	96,618	14,782	82,043	70,427	26,398	Trat
ฉะเชิงเทรา	3,383	240,351	498	243,236	32,248	211,486	172,396	71,338	Chachoengsao
ปราจีนบุรี	8,627	209,351	728	217,250	27,966	190,012	144,647	73,331	Prachin Buri
นครนายก	2,147	87,184	75	89,257	13,721	75,610	57,600	31,731	Nakhon Nayok

ตาราง 16.3 ครัวเรือนที่มีอุปกรณ์ เครื่องมือเทคโนโลยีสารสนเทศและการสื่อสาร เป็นรายจังหวัด ภาคกลาง พ.ศ. 2561 (ต่อ)

Table 16.3 Households with Information and Communication Technology Devices by Province of Central Region: 2018 (Cont.)

จังหวัด	ครัวเรือนที่มีอุปกรณ์/เทคโนโลยีสารสนเทศและการสื่อสาร Households with information and communication technology devices								Province
	โทรศัพท์ Telephone		โทรสาร Fax		คอมพิวเตอร์ ^{1/} Computer		การเชื่อมต่ออินเทอร์เน็ต Connect to internet		
	มี Have	ไม่มี None	มี Have	ไม่มี None	มี Have	ไม่มี None	เชื่อมต่อ Connect	ไม่เชื่อมต่อ None	
สระแก้ว	2,894	191,173	825	193,242	27,158	166,909	113,962	80,105	Sa Kaeo
ราชบุรี	12,999	229,430	1,255	241,174	52,608	189,821	172,783	69,646	Ratchaburi
กาญจนบุรี	7,912	231,920	1,333	238,499	31,516	208,317	139,089	100,743	Kanchanaburi
สุพรรณบุรี	7,368	258,136	1,530	263,974	35,620	229,884	142,690	122,814	Suphan Buri
นครปฐม	7,934	327,588	982	334,540	75,345	260,177	235,231	100,291	Nakhon Pathom
สมุทรสาคร	19,337	311,917	1,774	329,480	52,980	278,274	225,521	105,733	Samut Sakhon
สมุทรสงคราม	3,257	56,582	193	59,646	11,621	48,218	40,786	19,053	Samut Songkhram
เพชรบุรี	9,548	140,475	167	149,856	27,630	122,393	101,149	48,874	Phetchaburi
ประจวบคีรีขันธ์	5,395	143,791	580	148,606	27,886	121,300	98,910	50,276	Prachuap Khiri Khan

1/ รวมคอมพิวเตอร์แบบตั้งโต๊ะ แบบกระเป๋าหิ้ว แท็บเล็ต

1/ Including Personal computer Notebook Tablet

ที่มา: สำรองการมีผู้ใช้เทคโนโลยีสารสนเทศและการสื่อสารในครัวเรือน พ.ศ. 2561
สำนักงานสถิติแห่งชาติ

Source: The 2018 Information and Communication Technology Survey on Household,
National Statistical Office

สถิติการท่องเที่ยวและการกีฬา

Tourism and Sports Statistics

ตาราง 17.1 สถานพักแรม ห้องพัก ผู้เยี่ยมชม และรายได้จากการท่องเที่ยว เป็นรายจังหวัด ภาคกลาง พ.ศ. 2561

Table 17.1 Accommodation, Room, Visitor and Tourism Receipt by Province of Central Region: 2018

จังหวัด	ห้องพัก (ห้อง) Room	ผู้เยี่ยมชม (Visitor)		รายได้จากการ ท่องเที่ยว (ล้านบาท) Tourism receipt (Mil. baht)	Provincial
		นักท่องเที่ยว Tourist	นักท่องเที่ยว Excursionist		
ภาคกลาง	195,561	53,835,233	52,724,181	524,662.87	Central Region
สมุทรปราการ	4,380	1,037,246	2,336,393	6,611.44	Samut Prakan
นนทบุรี	3,177	962,260	1,701,765	4,356.97	Nonthaburi
ปทุมธานี	2,702	679,015	1,419,329	3,391.23	Pathum Thani
พระนครศรีอยุธยา	5,372	1,723,710	6,625,903	19,016.22	Phra Nakhon Si Ayutthaya
อ่างทอง	498	285,797	530,835	993.54	Ang Thong
ลพบุรี	2,085	1,115,751	2,338,876	5,574.02	Lop Buri
สิงห์บุรี	617	201,464	351,532	833.11	Sing Buri
ชัยนาท	927	378,126	472,713	1,321.59	Chai Nat
สระบุรี	3,260	1,464,136	2,892,140	6,758.74	Saraburi
ชลบุรี	66,532	15,521,103	2,690,436	264,543.05	Chon Buri
ระยอง	15,185	4,885,274	2,876,388	36,858.05	Rayong
จันทบุรี	6,227	1,787,728	680,486	8,520.18	Chanthaburi
ตราด	11,366	2,071,961	106,743	19,295.58	Trat
ฉะเชิงเทรา	1,506	558,890	2,849,683	4,994.01	Chachoengsao
ปราจีนบุรี	3,069	1,016,535	651,274	5,058.21	Prachin Buri
นครนายก	5,494	1,799,094	1,233,759	7,461.55	Nakhon Nayok
สระแก้ว	2,996	951,551	1,301,055	6,833.06	Sa Kaeo
ราชบุรี	5,051	1,000,457	1,249,411	4,251.84	Ratchaburi
กาญจนบุรี	16,451	3,615,805	5,845,809	26,796.40	Kanchanaburi
สุพรรณบุรี	4,119	1,067,446	2,263,801	5,687.87	Suphan Buri
นครปฐม	4,348	1,413,480	2,763,806	6,135.99	Nakhon Pathom
สมุทรสาคร	2,003	786,698	770,706	2,630.26	Samut Sakhon

ตาราง 17.1 สถานพักแรม ห้องพัก ผู้เยี่ยมชม และรายได้จากการท่องเที่ยว เป็นรายจังหวัด ภาคกลาง พ.ศ. 2561 (ต่อ)

Table 17.1 Accommodation, Room, Visitor and Tourism Receipt by Province of Central Region: 2018 (Cont.)

จังหวัด	ห้องพัก (ห้อง) Room	ผู้เยี่ยมชม (Visitor)		รายได้จากการ ท่องเที่ยว (ล้านบาท) Tourism receipt (Mil. baht)	Provincial
		นักท่องเที่ยว Tourist	นักท่องเที่ยว Excursionist		
สมุทรสงคราม	2,650	797,804	1,250,917	3,018.70	Samut Songkhram
เพชรบุรี	11,096	4,208,356	4,856,440	31,574.46	Phetchaburi
ประจวบคีรีขันธ์	14,450	4,505,546	2,663,981	42,146.80	Prachuap Khiri Khan

ที่มา: สำนักงานปลัดกระทรวง กระทรวงการท่องเที่ยวและกีฬา

Source: Office of the Permanent Secretary, Ministry of Tourism and Sports

ตาราง 17.2 สถิติการท่องเที่ยวของจังหวัดชัยนาท พ.ศ. 2559 - 2561

Table 17.2 Chai Nat Tourism Statistics: 2016 - 2018

รายการ	2559 (2016)	2560 (2017)	2561 (2018)	อัตราการเปลี่ยนแปลง		Item
				Percentage change (%)		
				2560 (2017)	2561 (2018)	
จำนวนห้อง (ห้อง)	892	964	927	8.1	-3.8	Number of room in accommodation (room)
จำนวนผู้เยี่ยมชม	767,707	825,596	850,839	7.5	3.1	Number of visitor
ชาวไทย	763,589	821,231	846,402	7.5	3.1	Thai
ชาวต่างประเทศ	4,118	4,365	4,437	6.0	1.6	Foreigner
จำนวนนักท่องเที่ยว ^{1/}	352,253	374,426	378,126	6.3	1.0	Number of tourist ^{1/}
ชาวไทย	350,132	372,204	375,919	6.3	1.0	Thai
ชาวต่างประเทศ	2,121	2,222	2,207	4.8	-0.7	Foreigner
จำนวนนักท่องเที่ยว ^{2/}	415,454	451,170	472,713	8.6	4.8	Number of excursionist ^{2/}
ชาวไทย	413,457	449,027	470,483	8.6	4.8	Thai
ชาวต่างประเทศ	1,997	2,143	2,230	7.3	4.1	Foreigner
ระยะเวลาพำนักเฉลี่ยของนักท่องเที่ยว (วัน)	1.92	1.94	1.96	1.0	1.0	Average length of stay (Day)
ชาวไทย	1.92	1.94	1.96	1.0	1.0	Thai
ชาวต่างประเทศ	1.63	1.64	1.69	0.6	3.0	Foreigner
ค่าใช้จ่ายเฉลี่ย (บาท/คน/วัน)						Average expenditure (Baht/Person/Day)
ผู้เยี่ยมชม	1,015.29	1,050.52	1,089.31	3.5	3.7	Visitors
ชาวไทย	1,014.34	1,049.46	1,088.13	3.5	3.7	Thai
ชาวต่างประเทศ	1,174.63	1,261.45	1,327.19	7.4	5.2	Foreigner

ตาราง 17.2 สถิติการท่องเที่ยวของจังหวัดชัยนาท พ.ศ. 2559 - 2561 (ต่อ)

Table 17.2 Chai Nat Tourism Statistics: 2016 - 2018 (Cont.)

รายการ	2559 (2016)	2560 (2017)	2561 (2018)	อัตราการเปลี่ยนแปลง		Item
				Percentage change (%)		
				2560 (2017)	2561 (2018)	
นักท่องเที่ยว	1,186.75	1,265.26	1,317.43	6.6	4.1	Tourist
ชาวไทย	1,219.05	1,264.08	1,316.07	3.7	4.1	Thai
ชาวต่างประเทศ	1,376.71	1,498.35	1,584.45	8.8	5.7	Foreigner
นักทัศนจาร	682.20	705.10	731.93	3.4	3.8	Excursionist
ชาวไทย	681.53	704.38	731.15	3.4	3.8	Thai
ชาวต่างประเทศ	821.25	858.62	896.85	4.6	4.5	Foreigner
รายได้จากการท่องเที่ยว (ล้านบาท)						Tourism receipt (Million baht)
ผู้เยี่ยมเยือน	1,107.86	1,236.34	1,321.59	11.6	6.9	Visitors
ชาวไทย	1,101.29	1,229.04	1,313.68	11.6	6.9	Thai
ชาวต่างประเทศ	6.57	7.30	7.91	11.1	8.4	Foreigner

1/ นักท่องเที่ยว หมายถึง ผู้ที่เดินทางไปเยือนจังหวัดนั้น โดยวัตถุประสงค์ต่างๆ
ที่ไม่ใช่การไปทำงานประจำ การศึกษา และไม่ใช่คนท้องถิ่นที่มีภูมิลำเนา
หรือศึกษาอยู่ที่จังหวัดนั้น ทั้งนี้ต้องพักค้างคืนอย่างน้อย 1 คืน

2/ นักทัศนจาร หมายถึง ผู้เยี่ยมเยือนที่ไม่พักค้างคืน

ที่มา: สำนักงานปลัดกระทรวง กระทรวงการท่องเที่ยวและกีฬา

1/ Tourist: These who visit to province on their own any seasons excepting work,
education and these who are not the person living
or education in the province must stay at least one night.

2/ Excursionist: The visitors who do not stay overnight in the province

Source: Office of the Permanent Secretary, Ministry of Tourism and Sports

สถิติการเงิน การธนาคาร และการประกันภัย

Finance, Banking and Insurance Statistics

ตาราง 18.1 เงินรับฝาก และเงินให้สินเชื่อของธนาคารพาณิชย์ เป็นรายจังหวัด ภาคกลาง พ.ศ. 2561

Table 18.1 Deposits and Credits of Commercial Bank by Province of Central Region: 2018

(ล้านบาท Million Baht)

จังหวัด	จำนวน สำนักงาน Number of branch	เงินฝาก Deposits					สินเชื่อ Credits					Provincial
		รวม Total	จ่ายคืนเมื่อ ทางถาม Demand deposit	ออมทรัพย์ Saving deposit	ประจำ Time deposit	เงินฝากอื่น ๆ Others	รวม Total	เงินเบิกเกินบัญชี Overdraft	เงินให้กู้ยืม Loan	ตั๋วเงิน Bills	อื่นๆ Others	
ภาคกลาง	2,170	2,934,445	105,165	1,889,776	937,776	1,729	2,047,202	270,206	1,528,033	248,516	447	Central Region
สมุทรปราการ	231	490,765	24,302	307,654	158,536	273	275,844	35,486	195,697	44,587	74	Samut Prakan
นนทบุรี	225	447,285	12,099	296,801	138,363	21	237,382	23,958	191,594	21,748	82	Nonthaburi
ปทุมธานี	181	274,967	10,369	180,601	83,960	37	179,189	23,541	136,802	18,796	50	Pathum Thani
พระนครศรีอยุธยา	98	116,585	3,653	69,220	42,591	1,121	80,037	9,164	61,684	9,185	4	Phra Nakhon Si Ayutthaya
อ่างทอง	18	15,824	258	10,066	5,500	0	9,643	2,028	5,123	2,487	4	Ang Thong
ลพบุรี	56	47,731	794	30,432	16,505	0	40,157	6,423	27,992	5,739	3	Lop Buri
สิงห์บุรี	16	14,975	221	9,274	5,481	0	9,844	2,032	3,820	3,991	0	Sing Buri
ชัยนาท	21	13,515	298	9,070	4,147	0	13,226	2,170	5,327	5,709	20	Chai Nat
สระบุรี	71	69,153	1,773	43,449	23,931	0	54,581	8,197	41,297	5,076	12	Saraburi
ชลบุรี	339	437,179	15,756	297,547	123,852	24	400,902	35,111	336,028	29,738	26	Chon Buri
ระยอง	107	140,455	9,371	98,264	32,799	21	146,354	16,173	116,575	13,573	32	Rayong
จันทบุรี	51	55,880	969	38,267	16,640	4	31,206	7,664	21,422	2,106	15	Chanthaburi
ตราด	25	17,985	315	12,144	5,525	0	8,488	2,446	5,554	488	0	Trat
ฉะเชิงเทรา	68	82,742	2,255	51,504	28,982	1	63,156	9,216	45,258	8,625	58	Chachoengsao
ปราจีนบุรี	49	40,734	1,211	28,235	11,287	0	30,338	3,862	24,644	1,830	2	Prachin Buri
นครนายก	20	18,613	534	10,365	7,714	0	8,155	1,653	5,480	1,022	0	Nakhon Nayok
สระแก้ว	39	22,434	709	17,171	4,524	30	16,645	3,506	10,305	2,833	0	Sa Kaeo

ตาราง 18.1 เงินรับฝาก และเงินให้สินเชื่อของธนาคารพาณิชย์ เป็นรายจังหวัด ภาคกลาง พ.ศ. 2561 (ต่อ)

Table 18.1 Deposits and Credits of Commercial Bank by Province of Central Region: 2018 (Cont.)

(ล้านบาท Million Baht)

จังหวัด	จำนวน สำนักงาน Number of branch	เงินฝาก Deposits					สินเชื่อ Credits					Provincial
		รวม Total	จ่ายคืนเมื่อ ทวงถาม Demand deposit	ออมทรัพย์ Saving deposit	ประจำ Time deposit	เงินฝากอื่น ๆ Others	รวม Total	เงินเบิกเกินบัญชี Overdraft	เงินให้กู้ยืม Loan	ตั๋วเงิน Bills	อื่นๆ Others	
ราชบุรี	82	85,807	2,351	49,970	33,485	1	59,028	10,234	37,280	11,507	7	Ratchaburi
กาญจนบุรี	52	45,403	992	30,336	14,075	1	30,564	6,520	19,600	4,442	1	Kanchanaburi
สุพรรณบุรี	64	54,542	938	36,594	16,996	15	42,115	8,426	22,347	11,318	25	Suphan Buri
นครปฐม	125	187,481	6,004	109,716	71,697	64	123,066	18,875	88,500	15,683	9	Nakhon Pathom
สมุทรสาคร	100	152,303	7,981	86,978	57,227	116	114,125	19,880	72,094	22,138	13	Samut Sakhon
สมุทรสงคราม	20	19,373	338	11,550	7,486	0	9,875	2,342	6,004	1,525	4	Samut Songkhram
เพชรบุรี	42	31,223	674	20,303	10,246	1	23,611	4,235	16,953	2,420	3	Phetchaburi
ประจวบคีรีขันธ์	70	51,492	999	34,264	16,229	0	39,670	7,063	30,655	1,947	4	Prachuap Khiri Khan

หมายเหตุ: 0 แทนจำนวนที่มีค่าน้อยกว่า 1 ล้านบาท

ที่มา: ธนาคารแห่งประเทศไทย

Note: 0 Represents Numbers that are less than 1 million Baht

Source: Bank of Thailand

ตาราง 18.2 เงินรับฝาก และเงินให้สินเชื่อของธนาคารพาณิชย์ พ.ศ. 2552 - 2561

Table 18.2 Deposits and Credits of Commercial Bank: 2009 - 2018

(ล้านบาท Million Baht)

ปี Year	จำนวน สำนักงาน Number of branch	เงินฝาก Deposits					สินเชื่อ Credits				
		รวม Total	จ่ายคืนเมื่อ ทวงถาม Demand deposit	ออมทรัพย์ Saving deposit	ประจำ Time deposit	เงินฝากอื่น ๆ Others	รวม Total	เงินเบิกเกินบัญชี Overdraft	เงินให้กู้ยืม Loan	ตั๋วเงิน Bills	อื่นๆ Others
2552 (2009)	19	9,342	293	4,588	4,462	0	9,038	1,639	4,905	2,461	32
2553 (2010)	19	9,181	221	4,929	4,031	0	9,504	1,686	4,806	3,012	0
2554 (2011)	21	10,019	267	5,382	4,370	0	11,149	1,662	5,931	3,555	0
2555 (2012)	21	13,638	319	7,891	5,428	0	10,980	1,671	5,334	3,973	3
2556 (2013)	22	13,108	422	7,028	5,659	0	13,029	2,141	6,359	4,526	3
2557 (2014)	22	13,124	480	7,179	5,143	321	14,373	2,299	5,414	6,660	0
2558 (2015)	22	12,824	358	7,697	4,724	44	14,645	2,381	4,959	7,305	0
2559 (2016)	21	12,818	284	8,105	4,429	0	14,488	2,330	5,443	6,715	0
2560 (2017)	21	13,140	393	8,581	4,166	0	12,867	2,150	5,272	5,444	0
2561 (2018)	21	13,515	298	9,070	4,147	0	13,226	2,170	5,327	5,709	20

หมายเหตุ: 0 แทน จำนวนที่มีค่าน้อยกว่า 1 ล้านบาท

ที่มา: ธนาคารแห่งประเทศไทย

Note: 0 Represents Numbers that are less than 1 million Baht

Source: Bank of Thailand

ตาราง 18.3 สาขา เงินฝาก เงินถอน และเงินฝากคงเหลือของธนาคารออมสิน จำแนกตามประเภทบัญชี เป็นรายอำเภอ พ.ศ. 2561

Table 18.3 Branches, Deposit, Withdrawals and Deposit Outstandings of The Government Saving Bank by Type and District: 2018

(พันบาท Thousand Baht)

อำเภอ	จำนวน สำนักงาน Number of branch	ประเภทเพื่อเรียก Savings deposits			ประเภทประจำ Fixed deposits			District
		เงินฝาก Deposit	เงินถอน Withdrawal	เงินฝากคงเหลือ เมื่อสิ้นปี Deposit outstandings at the end of the year	เงินฝาก Deposit	เงินถอน Withdrawal	เงินฝากคงเหลือ เมื่อสิ้นปี Deposit outstandings at the end of the year	
รวมยอด	7	16,524,217.63	16,481,978.78	3,902,337.71	279,927.86	261,927.86	635,847.29	Total
อำเภอเมืองชัยนาท	2	4,077,625.37	4,068,437.16	926,508.36	111,679.04	84,451.98	157,127.21	Mueang Chai Nat District
อำเภอมโนรมย์	1	1,815,395.00	1,810,193.64	527,697.66	55,451.74	48,029.41	144,589.63	Manorom District
อำเภอวัดสิงห์	1	2,213,595.76	2,250,179.70	646,082.19	10,554.00	13,325.07	77,186.55	Wat Sing District
อำเภอสรรพยา	1	4,663,366.87	4,632,329.45	628,549.68	30,040.43	33,736.76	89,337.04	Sapphaya District
อำเภอสรรคบุรี	1	1,789,797.00	1,760,722.95	633,550.55	40,528.37	47,995.83	114,666.08	Sankhaburi District
อำเภอหันคา	1	1,964,437.63	1,960,115.88	539,949.27	31,674.28	34,388.81	52,940.78	Hankha District
อำเภอหนองมะโมง	-	-	-	-	-	-	-	Nong Mamong District
อำเภอเนินขาม	-	-	-	-	-	-	-	Noen Kham District

ที่มา: ธนาคารออมสิน ภาค 6 จังหวัดนครสวรรค์

Source: Government Saving Bank, Regional Office No. 6, Nakhon Sawan

ตาราง 18.4 สหกรณ์ จำแนกตามประเภทสหกรณ์ เป็นรายอำเภอ พ.ศ. 2561

Table 18.4 Cooperatives by Type of Cooperatives and District: 2018

อำเภอ	รวม Total	สหกรณ์ภาคการเกษตร Agricultural co-operatives group			สหกรณ์นอกภาคการเกษตร Non agricultural co-operatives group				District
		การเกษตร Agricultural	ประมง Fisheries	นิคม Land settlement	ออมทรัพย์ Thrift and credit	สหกรณ์เครดิต ยูเนียน Credit Union	ร้านค้า Consumer	บริการ Service	
รวมยอด	43	27	-	-	4	2	-	10	Total
อำเภอเมืองชัยนาท	11	5	-	-	3	-	-	3	Mueang Chai Nat District
อำเภอมโนรมย์	3	3	-	-	-	-	-	-	Manorom District
อำเภอวัดสิงห์	5	2	-	-	-	1	-	2	Wat Sing District
อำเภอสรรพยา	9	8	-	-	1	-	-	-	Sapphaya District
อำเภอสรรคบุรี	3	2	-	-	-	-	-	1	Sankhaburi District
อำเภอหันคา	8	5	-	-	-	-	-	3	Hankha District
อำเภอหนองมะโมง	2	1	-	-	-	1	-	-	Nong Mamong District
อำเภอเนินขาม	2	1	-	-	-	-	-	1	Noen Kham District

ที่มา: สำนักงานสหกรณ์จังหวัดชัยนาท

Source: Chai Nat Provincial Cooperative Office

ตาราง 18.5 สถิติการรับประกันชีวิต พ.ศ. 2551 - 2560

Table 18.5 Statistics of Life Insurance Business: 2008 - 2017

ปี Year	จำนวนกรมธรรม์ ที่มีผลบังคับ (ราย) Policies in force (Policies)	จำนวน เงินเอาประกันภัย (พันบาท) Sum Insured (Thousand Baht)	เบี้ยประกันภัย รับทั้งสิ้น (พันบาท) Premiums (Thousand Baht)	เงินที่จ่าย ตามกรมธรรม์ (พันบาท) Benefit Payment (Thousand Baht)
2551 (2008)	69,932	23,863,668	606,406	253,371
2552 (2009)	72,188	12,859,622	622,238	286,791
2553 (2010)	72,271	14,750,950	693,532	374,907
2554 (2011)	75,319	16,965,798	760,287	351,072
2555 (2012)	80,723	16,478,365	893,906	426,347
2556 (2013)	85,176	26,281,375	1,058,739	440,449
2557 (2014)	87,808	23,413,126	1,158,603	506,886
2558 (2015)	88,161	24,985,228	1,155,196	633,727
2559 (2016)	84,838	24,093,894	1,133,368	638,812
2560 (2017)	82,216	25,207,389	1,182,498	599,054

ที่มา: สำนักงานคณะกรรมการกำกับและส่งเสริมการประกอบธุรกิจประกันภัย

Source: Office of Insurance Commission

สถิติการคลัง

Fiscal Statistics

ตาราง 19.1 รายรับ และรายจ่ายจริงขององค์การบริหารส่วนจังหวัด เทศบาล และองค์การบริหารส่วนตำบล จำแนกตามประเภท ปีงบประมาณ 2560 - 2561

Table 19.1 Actual Revenue and Expenditure of Provincial Administrative Organization, Municipality and Subdistrict Administration Organization by Type: Fiscal Years 2017 - 2018

(พันบาท Thousand Baht)

ประเภท	2560 (2017)			2561 (2018)			Type
	องค์การบริหาร ส่วนจังหวัด Provincial Administration Organization	เทศบาล Municipality	องค์การบริหาร ส่วนตำบล Subdistrict Administration Organization	องค์การบริหาร ส่วนจังหวัด Provincial Administration Organization	เทศบาล Municipality	องค์การบริหาร ส่วนตำบล Subdistrict Administration Organization	
รายได้รวม	395,572.05	1,995,508.62	752,392.28	423,476.97	2,082,769.21	675,117.25	Total of Revenue
ภาษีอากร	232,120.80	767,608.17	312,674.82	238,921.55	849,079.02	336,204.97	Taxes and duties
ค่าธรรมเนียม ใบอนุญาตและค่าปรับ	923.55	31,015.73	2,826.89	1,597.54	41,933.75	3,465.34	Fees, License fees and fines
ทรัพย์สิน	8,060.78	14,698.56	2,826.89	9,231.32	13,444.39	3,823.81	Property
สาธารณูปโภค และการพาณิชย์	8,411.90	15,247.16	7,151.47	7,241.49	22,760.85	6,617.90	Public utilities and commerce
เบ็ดเตล็ด	3,096.21	8,011.22	3,138.59	1,757.28	4,539.94	357.03	Miscellaneous
เงินอุดหนุน	142,958.81	1,092,160.20	395,148.12	164,727.79	1,107,961.01	310,882.77	Subsidies
อื่น ๆ	-	66,767.58	28,625.50	-	43,050.25	13,765.43	Others
รายจ่ายรวม	327,927.94	1,744,822.94	640,721.52	341,672.10	1,740,099.68	579,089.20	Total of Expenditure
งบกลาง	16,208.81	494,399.04	203,290.02	15,954.84	497,227.30	190,840.96	Central fund
งบบุคลากร	70,995.05	531,503.01	152,979.45	69,766.11	540,345.45	155,006.34	Personnel
งบดำเนินงาน	105,271.48	345,072.72	103,026.58	108,643.93	361,863.14	100,704.54	Operations
งบลงทุน	135,352.60	292,337.62	116,733.92	147,207.22	258,892.70	89,411.79	Investments
งบอุดหนุน	100.00	76,014.05	56,954.55	100.00	72,962.54	25,002.32	Subsidies
งบรายจ่ายอื่น	-	5,496.50	7,737.00	-	8,808.55	139.67	Others

ที่มา: สำนักงานส่งเสริมการปกครองท้องถิ่นจังหวัดชัยนาท

Source: Chai Nat Provincial Office of Local Administration

ตาราง 19.2 รายรับ และรายจ่ายจริงของเทศบาล จำแนกตามประเภท เป็นรายอำเภอ และเทศบาล ปีงบประมาณ 2561

Table 19.2 Actual Revenue and Expenditure of Municipality by Type, District and Municipality: Fiscal Year 2018

(พันบาท Thousand Baht)

อำเภอ/เทศบาล	รายได้ Revenue							รายจ่าย Expenditure						District/municipality
	ภาษีอากร Taxes and duties	ค่าธรรมเนียม ใบอนุญาต และค่าปรับ Fees, License- fees and fines	ทรัพย์สิน Property	สาธารณูปโภค และการพาณิชย์ Public utilities and commerce	เบ็ดเตล็ด Miscellaneous	เงินอุดหนุน Subsidies	อื่น ๆ Others	งบกลาง Central fund	งบบุคลากร Personnel	งบดำเนินงาน Operations	งบลงทุน Investments	งบอุดหนุน Subsidies	รายจ่ายอื่นๆ Others	
รวมยอด	849,079.02	41,933.75	13,444.39	22,760.85	4,539.94	110,7961.01	43,050.25	497,227.30	540,345.45	361,863.14	258,892.70	72,962.54	8,808.55	Total
อ.เมืองชัยนาท	201,171.89	16,862.68	2,896.44	12,281.73	972.75	320,238.94	10,487.66	108,726.45	173,063.62	117,665.65	51,668.43	21,570.59	7,889.60	Mueang Chai Nat District
เทศบาลเมืองชัยนาท	70,105.98	3,581.07	1,543.03	5,700.87	400.59	15,2949.06	3,262.51	31,092.04	101,677.52	57,874.90	7,177.30	11,155.00	-	Chai Nat Town Municipality
เทศบาลตำบลท่าเสา	15,772.21	194.10	257.56	906.74	78.70	24,931.69	-	10,197.09	10,200.92	7,627.42	11,910.75	924.00	-	Hat Tha Sao Subdistrict Municipality
เทศบาลตำบลเสือโฮก	22,511.19	7,495.89	197.82	998.89	93.04	31,514.63	-	15,015.39	13,474.87	11,417.51	9,332.85	2,598.64	-	Suea Hoak Subdistrict Municipality
เทศบาลตำบลบ้านกล้วย	27,193.18	578.93	374.33	968.30	175.97	23,281.14	1,416.30	10,528.13	12,785.38	12,829.42	2,632.73	1,377.08	-	Ban Kluai Subdistrict Municipality
เทศบาลตำบลนางสี	21,525.74	359.64	177.16	-	191.84	28,691.27	3,650.89	18,682.75	12,962.84	8,455.06	4,996.99	2,607.87	-	Nang Lue Subdistrict Municipality
เทศบาลตำบลธรรมามูล	21,571.14	649.12	144.87	1,998.93	27.01	30,417.64	2,157.96	3,911.62	10,617.45	9,008.83	1,849.90	1,742.00	7,889.60	Thammamun Subdistrict Municipality
เทศบาลตำบลชัยนาท	22,492.45	4,003.93	201.67	1,708.00	5.60	28,453.51	-	19,299.43	11,344.64	10,452.51	13,767.91	1,166.00	-	Chai Nat Subdistrict Municipality
อ.มโนรมย์	78,838.42	2,108.85	969.84	282.20	72,592.42	4,272.90	40,780.30	5,1245.41	25,485.82	17,050.59	2,536.10	-	Manorom District	
เทศบาลตำบลทางน้ำสาคร	32,077.12	1,332.96	242.67	-	24.42	34,717.07	-	18,371.52	24,231.59	12,976.16	7,342.08	991.65	-	Hang Nam Sakhon Subdistrict Municipality
เทศบาลตำบลศิลาदान	14,839.57	172.88	131.62	-	39.94	10,754.88	2,194.00	8,949.98	7,889.92	2,700.36	2,303.60	168.25	-	Sila Dan Subdistrict Municipality
เทศบาลตำบลมโนรมย์	14,864.98	455.92	215.69	-	0.96	14,679.49	2,078.90	7,409.78	7,854.07	2,797.19	6,934.61	350.25	-	Manorom Subdistrict Municipality
เทศบาลตำบลคุ้มเจ้าเก่า	17,056.75	147.09	379.86	-	216.88	12,440.98	-	6,049.02	11,269.83	7,012.11	470.30	1,025.95	-	Khung Samphao Subdistrict Municipality
อ.วัดสิงห์	65,421.32	650.88	1,121.27	2,928.08	904.12	90,018.61	-	28,092.61	5,2954.28	30,944.69	33,840.25	1,752.76	-	Wat Sing District
เทศบาลตำบลหนองน้อย	14,025.10	185.57	203.58	1,095.24	37.62	16,985.50	-	8,372.42	8,894.14	6,608.96	4,461.91	5,200.00	-	Nong Noi Subdistrict Municipality
เทศบาลตำบลหนองขุ่น	15,160.15	121.96	183.92	677.46	1.01	26,699.33	-	8,475.21	6,802.58	6,777.10	18,202.94	1,132.76	-	Nong Khun Subdistrict Municipality
เทศบาลตำบลวัดสิงห์	36,236.07	343.35	733.77	1,155.38	865.49	46,333.78	-	11,244.98	37,257.56	17,558.63	11,175.40	100.00	-	Wat Sing Subdistrict Municipality
อ.สรรพยา	146,646.62	7,266.03	2,129.55	609.95	369.37	165,507.67	8,559.14	88,532.97	82,529.88	61,477.11	27,829.77	8,737.59	918.95	Sapphaya District
เทศบาลตำบลท่าเสา	19,970.32	539.03	520.04	-	2.55	26,627.03	-	14,329.60	10,789.48	5,641.20	1,993.65	1,245.01	-	Hat Asa Subdistrict Municipality
เทศบาลตำบลสรรพยา	19,705.43	417.51	100.58	-	0.33	23,931.68	-	10,943.00	13,378.12	11,709.12	4,857.84	1,197.86	440.00	Sapphaya Subdistrict Municipality
เทศบาลตำบลโพนางดำออก	17,838.47	252.15	516.69	-	248.72	20,732.59	-	57.73	7,379.01	7,969.74	2,594.92	1,123.37	-	Pho Nang Dam Ok Subdistrict Municipality
เทศบาลตำบลโพนางดำตก	15,537.49	243.31	132.22	-	0.20	13,824.56	-	12,671.98	8,185.11	4,236.71	480.61	1,184.33	-	Pho Nang Dam Tok Subdistrict Municipality
เทศบาลตำบลโพธิ์พิทักษ์	17,743.39	3,471.35	202.98	-	33.40	10,444.69	-	7,384.67	12,116.97	10,138.03	1,783.95	208.90	-	Pho Phi Tak Subdistrict Municipality
เทศบาลตำบลบางหลวง	17,800.27	381.91	126.58	609.95	56.34	22,460.22	1,481.14	13,636.72	11,526.16	10,966.59	3,168.73	991.00	-	Bang Luang Subdistrict Municipality
เทศบาลตำบลลูก	23,516.59	1,923.13	478.29	-	19.00	31,303.20	7,078.00	19,699.49	13,020.02	6,901.88	4,121.71	1,506.00	478.95	Taluk Subdistrict Municipality
เทศบาลตำบลเจ้าพระยา	14,534.66	37.64	52.17	-	8.83	16,183.70	-	9,809.78	6,135.01	3,913.84	8,828.36	1,281.12	-	Chao Praya Subdistrict Municipality
อ.สรรคบุรี	179,610.42	2,555.54	3,754.99	1,856.16	527.46	231,969.85	2,403.35	127,839.26	87,155.41	51,476.49	49,425.58	17,416.21	-	Sankhaburi District

ตาราง 19.2 รายรับ และรายจ่ายจริงของเทศบาล จำแนกตามประเภท เป็นรายอำเภอ และเทศบาล ปีงบประมาณ 2561 (ต่อ)

Table 19.2 Actual Revenue and Expenditure of Municipality by Type, District and Municipality: Fiscal Year 2018 (Cont.)

(พันบาท Thousand Baht)

อำเภอ/เทศบาล	รายได้ Revenue							รายจ่าย Expenditure						District/municipality
	ภาษีอากร Taxes and duties	ค่าธรรมเนียมใบอนุญาตและค่าปรับ Fees, License-fees and fines	ทรัพย์สิน Property	สาธารณูปโภคและการพาณิชย์ Public utilities and commerce	เบ็ดเตล็ด Miscellaneous	เงินอุดหนุน Subsidies	อื่น ๆ Others	งบกลาง Central fund	งบบุคลากร Personnel	งบดำเนินงาน Operations	งบลงทุน Investments	งบอุดหนุน Subsidies	รายจ่ายอื่น ๆ Others	
เทศบาลตำบลห้วยกรพัฒนา	17,160.48	155.57	195.94	1,307.87	39.39	18,347.36	-	11,073.40	9,296.61	6,553.80	1,163.70	2,235.05	-	Huai Krot Phatthana Subdistrict Municipality
เทศบาลตำบลห้วยกรด	23,752.92	337.40	613.43	-	10.15	32,941.31	-	20,183.22	13,598.69	7,734.65	4,170.27	1,240.00	-	Huai Krot Subdistrict Municipality
เทศบาลตำบลสรรคบุรี	34,084.11	806.90	340.49	-	187.21	49,817.02	-	23,860.75	12,634.46	9,097.34	7,502.50	4,378.98	-	Sankhaburi Subdistrict Municipality
เทศบาลตำบลโพนงาม	20,971.61	2.65	346.89	-	106.36	35,374.76	-	16,884.89	8,520.82	4,147.91	11,644.12	2,061.88	-	Pho Ngam Subdistrict Municipality
เทศบาลตำบลแพรกศรีราชา	20,401.58	270.09	1,265.58	-	37.64	12,741.90	-	6,984.49	11,289.99	6,621.12	3,462.84	206.56	-	Phraek Si Racha Subdistrict Municipality
เทศบาลตำบลบางซุด	19,958.38	239.60	252.57	312.05	4.67	28,802.36	-	16,373.09	10,582.44	5,781.78	2,609.75	2,368.00	-	Bang Khut Subdistrict Municipality
เทศบาลตำบลคองก้า	14,154.49	211.34	201.83	236.24	46.13	12,868.91	2,403.35	6,312.75	6,570.94	4,039.34	7,424.71	2,075.56	-	Don Kam Subdistrict Municipality
เทศบาลตำบลดงคอน	29,126.85	531.99	538.26	-	95.91	41,076.23	-	26,166.67	14,661.46	7,500.55	11,447.69	2,850.18	-	Dong Khon Subdistrict Municipality
อ.หันคา	120,695.02	1,1914.41	1,910.42	2,130.82	1,305.46	151,256.32	9,280.30	64,574.47	64,130.13	50,661.49	55,086.91	14,153.53	-	Hankha District
เทศบาลตำบลหันคา	24,714.56	10,532.58	562.31	-	807.75	33,084.27	-	9,703.04	15,182.84	13,362.61	17,523.79	3,817.40	-	Hankha Subdistrict Municipality
เทศบาลตำบลห้วยงู	18,077.14	250.92	95.72	1,028.90	262.28	30,219.58	-	13,277.35	10,380.30	7,974.54	13,622.34	2,314.50	-	Huai Ngu Subdistrict Municipality
เทศบาลตำบลหนองแขง	22,794.92	345.84	572.81	-	67.45	30,866.43	5,220.44	12,611.28	11,387.72	5,659.59	10,707.44	3,483.61	-	Nong Saeng Subdistrict Municipality
เทศบาลตำบลสามง่ามพัฒนา	14,328.63	109.41	172.84	656.74	8.38	12,913.69	282.24	1,370.14	7,267.11	5,795.97	2,686.52	1,083.50	-	Sam Ngam Phatthana Subdistrict Municipality
เทศบาลตำบลสามง่ามท่าโบสถ์	17,755.53	326.93	420.68	-	141.79	9,488.33	-	3,439.07	8,198.30	6,016.93	5,269.51	886.50	-	Sam Ngam Tha Bot Subdistrict Municipality
เทศบาลตำบลบ้านเขียน	23,024.24	348.73	86.06	445.18	17.81	34,684.02	3,777.62	24,173.59	11,713.86	11,851.85	5,277.31	2,568.02	-	Ban Chian Subdistrict Municipality
อ.หนองมะโมง	37,299.52	210.24	396.25	1,186.66	24.97	44,730.66	4,356.90	22,654.69	19,582.65	15,512.51	14,851.68	4,907.76	-	Nong Mamong District
เทศบาลตำบลหนองมะโมง	17,785.30	148.64	64.64	523.59	22.17	19,015.64	-	9,315.69	8,955.23	7,799.57	7,460.50	2,891.76	-	Nong Mamong Subdistrict Municipality
เทศบาลตำบลวังตะเคียน	19,514.22	61.60	331.61	663.07	2.80	25,715.02	4,356.90	13,339.00	10,627.42	7,712.94	7,391.18	2,016.00	-	Wang Takhian Subdistrict Municipality
อ.เนินขาม	19,395.81	365.12	265.63	1,767.45	153.61	31,646.54	3,690.00	16,026.55	9,684.07	8,639.38	9,139.49	1,888.00	-	Noen Kham District
เทศบาลตำบลเนินขาม	19,395.81	365.12	265.63	1,767.45	153.61	31,646.54	3,690.00	16,026.55	9,684.07	8,639.38	9,139.49	1,888.00	-	Noen Kham Subdistrict Municipality

ที่มา: สำนักงานส่งเสริมการปกครองท้องถิ่นจังหวัดชัยนาท

Source: Chai Nat Provincial Office of Local Administration

ตาราง 19.3 รายรับ และรายจ่ายจริงขององค์การบริหารส่วนตำบล จำแนกตามประเภท เป็นรายอำเภอ และองค์การบริหารส่วนตำบล ปีงบประมาณ 2561

Table 19.3 Actual Revenue and Expenditure of Subdistrict Administration Organization by Type, District and Subdistrict Administration Organization: Fiscal Year 2018

(พันบาท Thousand Baht)

อำเภอ/ องค์การ บริหารส่วนตำบล	รายได้ Revenue							รายจ่าย Expenditure						District/ Subdistrict Administration Organization
	ภาษีอากร Taxes and duties	ค่าธรรมเนียม ใบอนุญาต และค่าปรับ Fees, License- fees and fines	ทรัพย์สิน Property	สาธารณูปโภค และการพาณิชย์ Public utilities and commerce	เบ็ดเตล็ด Miscellaneous	เงินอุดหนุน Subsidies	อื่น ๆ Others	งบกลาง Central fund	งบบุคลากร Personnel	งบดำเนินงาน Operations	งบลงทุน Investments	งบอุดหนุน Subsidies	รายจ่ายอื่นๆ Others	
รวมยอด	336,204.97	3,465.34	3,823.81	6,617.90	357.03	310,882.77	13,765.43	190,840.96	155,006.34	100,704.54	89,411.79	25,002.32	156.67	Total
อำเภอเมืองชัยนาท	43,386.69	696.15	245.37	1,138.14	8.11	36,673.43	-	25,253.37	20,986.07	15,285.91	9,690.51	2,220.71	-	Mueang Chai Nat District
อบต. ท่าชัย	20,114.80	332.08	119.43	1,138.14	4.85	18,856.08	-	12,121.27	9,967.06	9,158.26	1,274.30	1,902.31	-	Office of the Tha Chai SAO.
อบต. เขาท้าพระ	23,271.89	364.07	125.94	-	3.26	17,817.35	-	13,132.10	11,019.01	6,127.65	8,416.21	318.40	-	Office of the Khao Tha Phra SAO.
อำเภอมนเอย	58,495.10	897.22	1,551.49	546.28	67.88	61,370.79	892.23	39,895.15	28,590.00	26,970.96	16,084.47	5,815.70	156.67	Manorom District
อบต. วัดโคก	10,406.97	369.65	432.34	-	8.48	11,796.32	23.23	8,850.81	4,608.47	10,622.01	1,824.78	891.21	139.67	Office of the Wat Khok SAO.
อบต. อุตะภา	14,157.84	180.36	720.13	-	56.00	14,891.29	-	5,989.70	7,539.48	3,944.33	6,697.42	1,487.28	-	Office of the U Taphao SAO.
อบต. ท่าอนวน	19,986.31	338.14	154.50	-	2.80	23,984.87	80.00	17,599.70	9,366.31	9,710.10	4,542.29	2,406.39	17.00	Office of the Tha Chanuan SAO.
อบต. ไร่พัฒนา	13,943.98	9.07	244.52	546.28	0.60	10,698.31	789.00	7,454.94	7,075.74	2,694.52	3,019.98	1,030.82	-	Office of the Rai Phatthana SAO.
อำเภอวัดสิงห์	60,419.41	768.28	533.05	2,595.26	29.72	56,821.44	6,076.00	31,325.53	28,349.95	17,034.76	22,431.17	3,496.76	-	Wat Sing District
อบต. หอนงบัว	14,330.30	1.57	241.11	800.13	16.60	8,002.80	3,963.00	5,529.49	5,831.83	3,563.43	65.29	208.00	-	Office of the Nong Bua SAO.
อบต. มะขามเฒ่า	16,533.20	364.25	127.99	553.70	0.02	19,952.41	-	10,604.04	8,575.88	5,582.39	6,372.68	1,353.89	-	Office of the Makham Thao SAO.
อบต. วังหมื่น	15,433.75	244.11	49.83	1,241.43	8.10	19,740.46	2,113.00	9,224.06	6,941.92	5,633.12	13,074.2	1,537.03	-	Office of the Wang Man SAO.
อบต. บ่อแร่	14,122.16	158.35	114.12	-	5.00	9,125.77	-	5,967.94	7,000.32	2,255.82	2,919.00	397.84	-	Office of the Bo Rae SAO.
อำเภอสรรพยา	15,904.51	7.21	275.61	-	-	11,032.99	-	5,712.24	5,557.73	3,317.52	2,476.64	942.66	-	Sapphaya District
อบต. เขานแก้ว	15,904.51	7.21	275.61	-	-	11,032.99	-	5,712.24	5,557.73	3,317.52	2,476.64	942.66	-	Office of the Khao Kaeo SAO.
อำเภอสรรคบุรี	18,431.07	384.15	243.80	-	13.65	1,8276.00	1,946.00	14,342.12	7,848.75	4,026.16	3,660.10	962.00	-	Sankhaburi District
อบต. เขียงแท้	18,431.07	384.15	243.80	-	13.65	1,8276.00	1,946.00	14,342.12	7,848.75	4,026.16	3,660.10	962.00	-	Office of the Thiang Thae SAO.
อำเภอหันคา	73,829.54	600.53	508.00	640.10	209.51	70,483.41	1,685.06	51,415.12	32,950.37	20,063.29	21,923.03	5,755.50	-	Hankha District
อบต. หันคา	17,838.36	228.50	141.63	640.10	24.74	14,382.95	1,463.66	10,590.82	7,242.15	7,823.94	6,306.28	683.00	-	Office of the Hankha SAO.
อบต. ไทรนกยูง	16,127.49	40.29	87.38	-	54.03	15,059.06	-	7,787.82	8,454.80	3,715.52	4,400.51	1,307.00	-	Office of the Phrai Nok Yung SAO.
อบต. วังไกรเือน	22,909.64	328.73	102.93	-	122.29	25,822.54	-	23,461.91	8,704.52	4,029.14	7,641.54	1,874.50	-	Office of the Wang Kai Thuean SAO.
อบต. เด่นใหญ่	16,954.05	3.01	176.06	-	8.45	15,218.86	221.40	9,574.57	8,548.90	4,494.69	3,574.70	1,891.00	-	Office of the Den Yai SAO.
อำเภอนองมะโมง	31,183.77	9.26	258.28	365.22	24.85	24,580.85	3,166.14	1,4475.60	14,207.96	9,609.04	7,067.73	2,614.00	-	Nong Mamong District
อบต. สะพานหิน	16,993.92	2.13	149.54	173.65	0.70	14,808.94	3,166.14	8,648.49	7,719.27	6,466.14	4,818.90	1,700.00	-	Office of the Saphan Hin SAO.
อบต. กุดจอก	14,189.85	7.13	108.74	191.57	24.15	9,771.91	-	5,827.11	6,488.69	3,142.90	2,248.83	914.00	-	Office of the Kut Chok SAO.
อำเภอเนินขาม	34,554.88	102.54	208.21	1,332.90	3.31	31,643.86	-	20,031.83	18,342.34	10,162.67	3,923.01	4,114.10	-	Noen Kham District
อบต. สุขเดือนห้า	17,341.44	69.67	94.15	1,332.90	3.31	16,558.71	-	10,911.70	9,938.07	6,393.95	2,487.16	1,932.10	-	Office of the Suk Duean Ha SAO.
อบต. กะบกเตี้ย	17,213.44	32.87	114.06	-	-	15,085.15	-	9,120.13	8,404.27	3,768.72	1,435.85	2,182.00	-	Office of the Kabok Tia SAO.

ที่มา: สำนักงานส่งเสริมการปกครองท้องถิ่นจังหวัดชัยนาท

Source: Chai Nat Provincial Office of Local Administration

ตาราง 19.4 รายได้จากการจัดเก็บเงินภาษีของกรมสรรพากร จำแนกตามประเภทภาษี เป็นรายอำเภอ พ.ศ. 2561

Table 19.4 Revenue Tax by Type of Taxes and District: 2018

อำเภอ	รวม Total	ประเภทภาษี (บาท) Type of taxes (Baht)							District
		บุคคลธรรมดา Personal income tax	นิติบุคคล Corporate income tax	การค้า Business tax	มูลค่าเพิ่ม Value added tax	ธุรกิจเฉพาะ Specific duties	อากรแสตมป์ Stamp duties	อื่น ๆ Others	
รวมยอด	523,048,000	161,324,000	167,316,000	-	186,578,000	1,066,000	5,488,000	1,276,000	Total
อำเภอเมืองชัยนาท	120,617,000	44,800,000	21,408,000	-	51,288,000	346,000	2,362,000	413,000	Mueang Chai Nat District
อำเภอมโนรมย์	108,769,000	15,626,000	70,931,000	-	21,565,000	212,000	282,000	153,000	Manorom District
อำเภอวัดสิงห์	27,046,000	6,013,000	4,605,000	-	15,794,000	26,000	54,000	68,000	Wat Sing District
อำเภอสรรพยา	46,608,000	9,963,000	12,858	-	23,266,000	19,000	193,000	138,000	Sapphaya District
อำเภอสรรคบุรี	38,721,000	14,282,000	6,057	-	17,615,000	58,000	503,000	206,000	Sankhaburi District
อำเภอหันคา	175,071,000	68,131,000	51,031	-	53,986,000	232,000	1,462,000	229,000	Hankha District
อำเภอหนองมะโมง	6,216,000	2,509,000	426,000	-	3,064,000	2,000	146,000	69,000	Nong Mamong District
อำเภอเนินขาม	-	-	-	-	-	-	-	-	Noen Kham District

หมายเหตุ: ข้อมูลอำเภอเนินขามอยู่รวมกับอำเภอหันคา
ที่มา: สำนักงานสรรพากรพื้นที่ ชัยนาท

Note: Noen Kham District information is included with Hankha district.
Source: Chai Nat Provincial Revenue Office

ตาราง 19.5 รายได้จากการจัดเก็บเงินภาษีของกรมสรรพสามิต จำแนกตามรายการ พ.ศ. 2557 - 2561

Table 19.5 Revenue of Excise Tax by Items: 2014 - 2018

(บาท Baht)

รายการ	2557 (2014)	2558 (2015)	2559 (2016)	2560 (2017)	2561 (2018)	Items
รวมยอด	6,390,368.53	4,700,239.49	6,554,212.22	316,185,566.19	257,882,998.07	Total
โคมไฟฟ้า และโคมระย้า	-	-	-	-	-	Lighting and Chandelier
น้ำมันและผลิตภัณฑ์น้ำมัน	14,112.00	-	34,775.00	-	-	Petroleum and Petroleum Products
เครื่องดื่ม	707,424.22	685,864.96	694,344.62	590,184.83	24,591.12	Beverage
เครื่องปรับอากาศ	-	-	-	-	-	Air Conditioner
แก้วและเครื่องแก้ว	-	-	-	-	-	Crystal
รถยนต์	-	154,800.00	-	-	-	Automobile
เรือ	-	-	-	-	-	Boat
ผลิตภัณฑ์เครื่องหอม และเครื่องสำอาง	-	-	337.50	-	200.00	Perfume and Cosmetic
พรมหรือสิ่งทอปูพื้นทำด้วยขนสัตว์	-	-	-	-	-	Carpet and Other Floor Covering Animal Hair
รถจักรยานยนต์	-	-	-	-	61,682.40	Motorcycles
หินอ่อนและหินแกรนิต	-	-	-	-	-	Marble and Granite
แบตเตอรี่	-	6,160.00	-	-	-	Battery
สารทำลายชั้นบรรยากาศโอโซน	-	-	-	-	-	Ozone Depleting Halogenated Hydrocarbon Acrylic
สนามแข่งม้า	-	-	-	-	-	Horse Racing Course
สนามกอล์ฟ	50,895.00	49,522.50	47,100.00	40,230.00	48,375.00	Golf Course
กิจการโทรคมนาคม	-	-	-	-	-	Telecommunication Business
ไนต์คลับ และดิสโกเธค	64,807.00	84,312.07	94,831.58	117,513.34	323,479.59	Nightclub and Discotheque
สถานอาบน้ำหรืออบตัว และนวด	-	-	-	-	-	Turkish Bath or Parlour Massage
สลากกินแบ่ง	-	-	-	-	-	Lottery
ไพ่	-	-	-	-	-	Playing Card
ยาสูบ และยาเส้น	-	-	-	-	-	Cigarette and Tobacco
สุรากลั่น	3,525,875.46	1,284,128.16	3,520,681.28	313,106,741.08	254,836,759.00	Distilled Beverage
สุราแช่	-	-	-	-	-	Brewed Beverage
อื่นๆ	2,027,254.85	2,435,451.80	2,162,142.24	2,330,896.94	2,587,910.96	Others

ที่มา: สำนักงานสรรพสามิตพื้นที่ชัยนาท

Source: Chai Nat Provincial Excise Office

สถิติทรัพยากรธรรมชาติและสิ่งแวดล้อม

Natural Resources and Environment Statistics

สถิติทรัพยากรธรรมชาติและสิ่งแวดล้อม

Natural Resources and Environment Statistics

ตาราง 20.1 ปริมาณน้ำที่นำไปใช้งานได้ จากอ่างเก็บน้ำขนาดใหญ่ จำแนกตามอ่างเก็บน้ำ เชื่อน เป็นรายภาค ณ วันที่ 1 มกราคม พ.ศ. 2560 - 2562

Table 20.1 The Effective Storage Capacity from Reservoir by Dam and Region as of 1st January: 2017 - 2019

(ล้านลูกบาศก์เมตร Million cubic metre)

ภาค/อ่างเก็บน้ำ/เขื่อน	ความจุที่ระดับน้ำสูงสุด Maximum Storage Capacity	ปริมาณใช้การ Effective storage capacity	ปริมาณใช้การ Effective storage capacity						Region/Reservoir/Dam
			2560 (2017)		2561 (2018)		2562 (2019)		
			ปริมาณใช้การ EFC.	ร้อยละ Percent	ปริมาณใช้การ EFC.	ร้อยละ Percent	ปริมาณใช้การ EFC.	ร้อยละ Percent	
ทั่วราชอาณาจักร	80,106	47,384	25,641	54.3	24,550	51.9	30,746	64.9	Whole Kingdom
ภาคเหนือ									Northern Region
ภูมิพล	13,462	9,662	3,227	33.4	4,584	47.4	5,223	54.1	Bhumibol
สิริกิติ์	10,508	6,660	4,447	66.8	3,175	47.7	4,532	68.0	Sirikit
แม่จัดสมบูรณ์ชล	323	253	168	66.7	190	75.4	254	100.5	Mae Ngat Somboon Chon
แม่งวงอุดมธารา	295	249	98	39.5	73	29.3	133	53.4	Maekuanguodomthara
กิวลม	106	103	92	90.0	82	79.6	88	86.1	Kiu Lom
กิวคอบมา	209	164	162	98.7	101	61.9	176	107.4	Kiu Kor Mar
แควน้อยบำรุงแดน	1,080	896	776	86.6	428	47.7	607	67.7	Kwae Noi Bamrungdan
แม่มอก	110	94	-	-	25	26.4	30	31.8	Mae Mok
ภาคตะวันออกเฉียงเหนือ									Northeastern Region
ห้วยหลวง	136	129	95	73.6	61	47.0	52	40.6	Huai Luang
น้ำอูน	780	475	210	44.3	255	53.7	354	74.5	Nam Un
น้ำพุง	200	157	54	34.3	83	52.8	110	70.2	Nam Pung
จุฬารัตน์	181	127	116	91.6	78	61.2	85	67.0	Chulabhon
อุบลรัตน์	4,640	1,850	1,531	82.7	694	37.5	191	10.3	Ubol Ratana
ลำปาว	2,450	1,880	991	52.7	1,014	53.9	1,043	55.5	Lam Pao
ลำตะคอง	445	292	95	32.6	141	48.4	225	77.1	Lam Takhong
ลำพระเพลิง	242	154	70	45.4	108	70.5	74	48.1	Lam Phra Phloeng
มูลบน	350	134	63	47.0	78	58.5	62	46.1	Munbon
ลำแซะ	325	268	121	45.0	131	48.8	156	58.1	Lam Sae

ตาราง 20.1 ปริมาณน้ำที่นำไปใช้งานได้ จากอ่างเก็บน้ำขนาดใหญ่ จำแนกตามอ่างเก็บน้ำ เชื่อน เป็นรายภาค ณ วันที่ 1 มกราคม พ.ศ. 2560 - 2562 (ต่อ)

Table 20.1 The Effective Storage Capacity from Reservoir by Dam and Region as of 1st January: 2017 - 2019 (Cont.)

(ล้านลูกบาศก์เมตร Million cubic metre)

ภาค/อ่างเก็บน้ำ/เขื่อน	ความจุที่ระดับน้ำสูงสุด Maximum Storage Capacity	ปริมาณใช้การ Effective storage capacity	ปริมาณใช้การ Effective storage capacity						Region/Reservoir/Dam
			2560 (2017)		2561 (2018)		2562 (2019)		
			ปริมาณใช้การ EFC.	ร้อยละ Percent	ปริมาณใช้การ EFC.	ร้อยละ Percent	ปริมาณใช้การ EFC.	ร้อยละ Percent	
ลำน้ำร่อง	197	118	59	50.4	63	53.1	36	30.5	Lam Nang Rong
สิรินธร	1,966	1,135	751	66.2	369	32.5	375	33.1	Sirindhorn
ภาคกลาง									Central Region
ป่าสักชลสิทธิ์	960	957	845	88.3	444	46.4	552	57.6	Pasak Chonlasittha
ทับเสลา	190	143	144	100.5	72	50.5	25	17.3	Thap Salao
กระเสียว	390	259	200	99.8	202	100.9	32	12.2	Krasieo
ภาคตะวันตก									Western Region
ศรีนครินทร์	18,770	7,480	3,320	44.4	4,495	60.1	5,934	79.3	Srinagarindra
วชิราลงกรณ์ (เขાแหลม)	11,000	5,848	2,696	46.1	2,562	43.8	4,245	72.6	Vajiralongkorn (Khao Laem)
ภาคตะวันออก									Eastern Region
ขุนด่านปราการชล	225	219	203	92.6	104	47.4	173	78.7	Khundanprakanchon
คลองสิียด	450	390	180	46.2	147	37.7	280	71.7	Klong Sri Yat
บางพระ	127	105	81	77.0	64	61.1	72	68.2	Bang Phra
หนองปลาไหล	206	150	93	62.1	114	75.8	137	91.1	Nongphalai
ประแสร์	322	275	180	65.5	185	67.4	213	77.4	Pra Sae
นฤบดินทรจินดา	338	276	-	-	97	35.4	243	88.4	Naruebodindrachinta
ภาคใต้									Southern Region
แก่งกระจาน	900	645	300	46.5	269	41.7	547	84.9	Kaeng Krachan
ปราณบุรี	490	373	133	35.6	232	62.3	335	89.8	Pran Buri
รัชชประภา	6,144	4,287	3,577	83.4	2,765	64.5	3,356	78.3	Rajjaprabha
บางยาง	1,590	1,178	347	29.4	1,065	90.4	797	67.7	Bang Lang

ที่มา: กรมชลประทาน กระทรวงเกษตรและสหกรณ์

Source: The Royal Irrigation Department, Ministry of Agriculture and Cooperatives

ตาราง 20.2 แหล่งน้ำ จำแนกตามประเภทแหล่งน้ำ เป็นรายอำเภอ พ.ศ. 2560 - 2561

Table 20.2 Water Resources by Type of Water Resources and District: 2017 - 2018

อำเภอ	2560 (2017)										2561 (2018)										District
	รวม Total	ประเภทแหล่งน้ำ Type of Water Resources									รวม Total	ประเภทแหล่งน้ำ Type of Water Resources									
		อ่างเก็บน้ำ Reservoir			ฝาย คอนกรีต Concrete Weir	ทำนบ Weir	สระ, หนอง, บึง Lagoon	คู, คลอง Canal	บ่อ บาดาล Artesian well	บ่อ น้ำตื้น Shallow well		อ่างเก็บน้ำ Reservoir			ฝาย คอนกรีต Concrete Weir	ทำนบ Weir	สระ, หนอง, บึง Lagoon	คู, คลอง Canal	บ่อ บาดาล Artesian well	บ่อ น้ำตื้น Shallow well	
		ใหญ่ Large	กลาง Medium	เล็ก Small								ใหญ่ Large	กลาง Medium	เล็ก Small							
รวมยอด	1,674	-	-	49	246	14	13	330	59	963	1,668	-	-	49	241	14	17	325	59	963	Total
อำเภอเมืองชัยนาท	54	-	-	1	2	-	-	6	4	40	-	-	-	1	2	-	1	6	4	40	Mueang Chai Nat District
อำเภอมโนรมย์	1	-	-	1	-	-	-	-	-	-	1	-	-	1	-	-	-	-	-	-	Manorom District
อำเภอวัดสิงห์	301	-	-	14	60	1	-	226	-	-	303	-	-	14	60	1	4	224	-	-	Wat Sing District
อำเภอสรรพยา	27	-	-	-	-	-	6	8	10	3	27	-	-	-	-	-	6	8	10	3	Sapphaya District
อำเภอสรรคบุรี	842	-	-	1	-	-	3	17	41	780	842	-	-	1	-	-	3	17	41	780	Sankhaburi District
อำเภอหันคา	285	-	-	17	49	2	3	70	4	140	284	-	-	17	48	2	3	70	4	140	Hankha District
อำเภอหนองมะโมง	98	-	-	7	81	7	-	3	-	-	91	-	-	7	77	7	-	-	-	-	Nong Mamong District
อำเภอเนินขาม	66	-	-	8	54	4	-	-	-	-	66	-	-	8	54	4	-	-	-	-	Noen Kham District

ที่มา: สำนักงานชลประทานจังหวัดชัยนาท

Source: Regional Irrigation Office

ตาราง 20.3 สถิติการประปา เป็นรายอำเภอ พ.ศ. 2561

Table 20.3 Statistics of Water Supply by District: 2018

อำเภอ	กำลังการผลิต (ลบ.ม.) Water capacity (Cu.M.)	ปริมาณน้ำ ที่ผลิตได้จริง (ลบ.ม.) Water production (Cu.M.)	ปริมาณน้ำ ที่ผลิตจ่าย (ลบ.ม.) Water paid (Cu.M.)	ปริมาณน้ำ ที่จำหน่าย แก่ผู้ใช้ (ลบ.ม.) Water sales (Cu.M.)	ปริมาณน้ำที่จ่าย เพื่อสาธารณประโยชน์ (จ่ายฟรี) (ลบ.ม.) Water supplied for public used (free) (Cu.M.)	อัตราน้ำสูญเสีย ทั้งหมด (%) All water loss rate (%)	อัตราการใช้น้ำ (ลบ.ม./ราย) Water used rate (Cu.M. per person)	ผู้ใช้น้ำ (ราย) Consumers (Persons)	District
รวมยอด	7,582,882	4,680,048	4,198,716	2,705,913	105,803	64.45	0.60	16,217	Total
อำเภอเมืองชัยนาท	5,196,833	3,346,833	3,161,613	1,576,022	1,000	49.85	0.57	9,018	Mueang Chai Nat District
อำเภอมนรมย์	494,100	267,903	252,240	211,980	40,260	84.04	0.63	1,350	Manorom District
อำเภอวัดสิงห์	-	-	-	-	-	-	-	-	Wat Sing District
อำเภอสรรพยา	876,000	237,000	234,000	185,624	48,376	79.33	0.61	1,130	Sapphaya District
อำเภอสรรคบุรี	312,006	312,006	311,916	300,036	10,800	96.19	0.47	1,402	Sankhaburi District
อำเภอหันคา	703,943	516,306	491,187	432,251	5,367	88.00	0.77	3,317	Hankha District
อำเภอหนองมะโมง	-	-	-	-	-	-	-	-	Nong Mamong District
อำเภอเนินขาม	-	-	-	-	-	-	-	-	Noen Kham District

ที่มา: สำนักงานการประปาจังหวัดชัยนาท, เทศบาลตำบลคู่งสำเภา, เทศบาลตำบลสรรพยา,
เทศบาลตำบลแพรกศรีราชา

Source: Office of Waterworks Authority Area Chainat, Khug Samphao Subdistrict Municipality
Sapphaya Subdistrict Municipality, Phraek Si Racha Subdistrict Municipality

ตาราง 20.4 ปริมาณขยะมูลฝอย เป็นรายจังหวัด ภาคกลาง พ.ศ. 2559 - 2561

Table 20.4 Quantily of Solid Waste by Province of Central Region: 2016 - 2018

(หน่วยเป็นตันต่อวัน In ton per day)

จังหวัด	2559 (2016)			2560 (2017)			2561 (2018)			Province
	รวม Total	ในเขตเทศบาล Municipal area	นอกเขตเทศบาล Non-municipal area	รวม Total	ในเขตเทศบาล Municipal area	นอกเขตเทศบาล Non-municipal area	รวม Total	ในเขตเทศบาล Municipal area	นอกเขตเทศบาล Non-municipal area	
ภาคกลาง	21,735	12,481	9,254	21,140	12,118	9,022	21,561	12,352	9,209	Central Region
สมุทรปราการ	2,362	1,322	1,040	2,445	1,385	1,060	2,450	1,390	1,060	Samut Prakan
นนทบุรี	1,679	1,255	425	1,685	1,259	426	1,691	1,260	431	Nonthaburi
ปทุมธานี	1,676	1,240	436	1,622	1,186	436	1,690	1,241	449	Pathum Thani
พระนครศรีอยุธยา	1,153	609	544	1,038	547	491	1,176	628	548	Phra Nakhon Si Ayutthaya
อ่างทอง	285	140	146	288	143	145	285	139	146	Ang Thong
ลพบุรี	921	415	505	730	281	449	863	354	509	Lop Buri
สิงห์บุรี	244	107	138	242	105	137	244	107	137	Sing Buri
ชัยนาท	388	265	123	320	244	76	326	248	78	Chai Nat
สระบุรี	747	385	362	694	357	337	677	352	325	Saraburi
ชลบุรี	2,620	2,117	503	2,547	2,046	501	2,591	2,202	389	Chon Buri
ระยอง	897	578	319	989	610	379	968	630	338	Rayong
จันทบุรี	551	368	183	474	316	158	511	352	159	Chanthaburi
ตราด	272	124	147	273	125	148	275	129	146	Trat
ฉะเชิงเทรา	751	337	414	777	351	426	709	335	374	Chachoengsao
ปราจีนบุรี	516	107	409	516	107	409	520	95	425	Prachin Buri
นครนายก	239	47	193	241	47	194	251	49	202	Nakhon Nayok
สระแก้ว	381	152	229	529	218	311	593	222	371	Sa Kaeo
ราชบุรี	896	407	488	831	366	465	865	359	506	Ratchaburi
กาญจนบุรี	845	390	456	810	367	443	822	348	474	Kanchanaburi
สุพรรณบุรี	815	335	480	791	340	451	636	317	319	Suphan Buri
นครปฐม	1,193	629	564	1,165	634	531	1,264	627	637	Nakhon Pathom
สมุทรสาคร	970	542	428	948	542	406	918	427	491	Samut Sakhon
สมุทรสงคราม	194	60	134	185	57	128	181	57	124	Samut Songkhram

ตาราง 20.4 ปริมาณขยะมูลฝอย เป็นรายจังหวัด ภาคกลาง พ.ศ. 2559 - 2561 (ต่อ)

Table 20.4 Quantity of Solid Waste by Province of Central Region: 2016 - 2018 (Cont.)

(หน่วยเป็นตันต่อวัน In ton per day)

จังหวัด	2559 (2016)			2560 (2017)			2561 (2018)			Province
	รวม Total	ในเขตเทศบาล Municipal area	นอกเขตเทศบาล Non-municipal area	รวม Total	ในเขตเทศบาล Municipal area	นอกเขตเทศบาล Non-municipal area	รวม Total	ในเขตเทศบาล Municipal area	นอกเขตเทศบาล Non-municipal area	
เพชรบุรี	559	262	297	480	220	260	462	218	244	Phetchaburi
ประจวบคีรีขันธ์	581	291	290	520	265	255	593	266	327	Prachuap Khiri Khan

ที่มา: กรมควบคุมมลพิษ กระทรวงทรัพยากรธรรมชาติและสิ่งแวดล้อม

Source: Pollution Control Department, Ministry of Natural Resources and Environment

ตาราง 20.5 อุณหภูมิ และความกดอากาศ ณ สถานีตรวจอากาศ เป็นรายเดือน พ.ศ. 2560 - 2561

Table 20.5 Monthly Temperature and Atmospheric Pressure Data: 2017 - 2018

เดือน	2560 (2017)					ความกดอากาศ เฉลี่ย Mean atmospheric pressure (HPA)	2561 (2018)					ความกดอากาศ เฉลี่ย Mean atmospheric pressure (HPA)	Monthly
	อุณหภูมิ (°C) Temperature (°C)						อุณหภูมิ (°C) Temperature (°C)						
	เฉลี่ย Mean	เฉลี่ยสูงสุด Mean maximum	เฉลี่ยต่ำสุด Mean minimum	สูงสุด Maximum	ต่ำสุด Minimum		เฉลี่ย Mean	เฉลี่ยสูงสุด Mean maximum	เฉลี่ยต่ำสุด Mean minimum	สูงสุด Maximum	ต่ำสุด Minimum		
ทั้งปี	28.1	33.5	24.1	36.1	21.2	1,009.6	28.1	33.6	24.2	36.1	21.0	1,009.4	Annual
มกราคม	26.2	31.5	22.1	34.0	19.4	1,012.7	26.0	31.4	21.8	34.1	15.8	1,010.9	January
กุมภาพันธ์	26.5	33.5	20.8	35.3	18.0	1,012.9	26.1	32.1	21.7	35.0	17.1	1,012.5	February
มีนาคม	29.3	36.1	24.3	37.8	20.5	1,010.0	28.8	34.7	24.3	36.5	20.8	1,009.9	March
เมษายน	30.5	37.0	25.7	39.6	23.0	1,009.2	29.2	35.3	24.7	39.0	19.8	1,009.5	April
พฤษภาคม	29.9	35.3	26.1	39.0	24.5	1,007.7	29.4	35.0	25.4	37.4	23.5	1,008.8	May
มิถุนายน	29.1	34.2	25.3	36.0	23.9	1,007.0	29.0	34.2	25.7	36.0	24.0	1,006.5	June
กรกฎาคม	27.9	32.8	24.8	35.4	22.9	1,006.8	28.5	33.6	25.2	36.0	23.8	1,005.1	July
สิงหาคม	28.5	33.6	25.1	35.9	24.0	1,006.7	28.2	33.6	25.0	36.0	23.7	1,005.6	August
กันยายน	28.9	34.1	25.3	37.0	23.5	1,008.0	28.6	33.6	24.9	36.3	23.8	1,008.3	September
ตุลาคม	28.2	32.7	25.0	35.2	21.6	1,009.7	28.6	33.7	25.0	36.2	21.0	1,011.6	October
พฤศจิกายน	27.3	31.7	23.7	34.1	20.5	1,011.0	27.5	33.2	23.3	34.8	19.8	1,012.1	November
ธันวาคม	24.8	30.0	20.6	34.0	13.0	1,013.7	27.1	32.7	22.8	36.0	19.4	1,012.5	December

ที่มา: สถานีอุตุนิยมวิทยาชัยนาท

Source: Chai Nat Meteorological Station

ตาราง 20.6 ความชื้นสัมพัทธ์ เป็นรายเดือน พ.ศ. 2560 - 2561

Table 20.6 Monthly Relative Humidity Data: 2017 - 2018

เดือน	2560 (2017)				2561 (2018)				Monthly
	เฉลี่ย Mean	เฉลี่ยสูงสุด Mean maximum	เฉลี่ยต่ำสุด Mean minimum	ต่ำสุด Minimum	เฉลี่ย Mean	เฉลี่ยสูงสุด Mean maximum	เฉลี่ยต่ำสุด Mean minimum	ต่ำสุด Minimum	
ทั้งปี	71.0	93.0	48.0	29.0	76.7	90.1	58.5	43.3	Annual
มกราคม	70.4	90.0	50.3	35.0	75.3	90.0	53.7	37.0	January
กุมภาพันธ์	65.0	91.0	39.1	22.0	74.5	87.5	56.0	43.0	February
มีนาคม	69.0	94.7	43.7	30.0	73.6	90.8	50.7	40.0	March
เมษายน	68.0	92.6	44.0	25.0	73.0	90.7	52.1	35.0	April
พฤษภาคม	73.0	95.2	51.5	29.0	78.0	91.4	58.9	48.0	May
มิถุนายน	74.0	94.2	53.8	36.0	78.5	89.2	64.3	48.0	June
กรกฎาคม	74.0	96.0	51.3	34.0	79.1	89.3	65.8	54.0	July
สิงหาคม	75.0	96.0	52.8	36.0	79.9	90.8	64.3	51.0	August
กันยายน	73.0	95.2	51.6	30.0	82.2	93.5	67.1	52.0	September
ตุลาคม	75.0	94.5	54.5	30.0	79.9	92.1	63.0	42.0	October
พฤศจิกายน	68.0	91.0	45.5	28.0	75.2	89.9	56.4	37.0	November
ธันวาคม	64.0	90.0	37.8	16.0	71.4	86.2	50.0	33.0	December

ที่มา: สถานีอุตุนิยมวิทยาชัยนาท

Source: Chai Nat Meteorological Station

ตาราง 20.7 ปริมาณฝนเป็นรายเดือน พ.ศ. 2560 - 2561

Table 20.7 Monthly Rainfall Data: 2017 - 2018

(มิลลิเมตร mm.)

เดือน	2560 (2017)				2561 (2018)				Monthly
	ปริมาณฝน Rainfall	จำนวนวัน ที่ฝนตก No. of rainy day	ปริมาณฝน สูงสุด Daily maximum rainfall	วันที่ปริมาณ ฝนสูงสุด Date of daily maximum rainfall	ปริมาณฝน Rainfall	จำนวนวัน ที่ฝนตก No. of rainy day	ปริมาณฝน สูงสุด Daily maximum rainfall	วันที่ปริมาณ ฝนสูงสุด Date of daily maximum rainfall	
ทั้งปี	1,195.9	116	67.4	25ก.ย.(Sep.)	791.9	102	68.8	4พ.ค.(May.)	Annual
มกราคม	10.4	4	6.7	12	0.1	1	0.1	29	January
กุมภาพันธ์	-	-	-	-	24.6	3	13.6	25	February
มีนาคม	12.6	4	6.2	26	26.3	3	23.8	21	March
เมษายน	4.3	2	2.7	28	56.6	9	15.0	30	April
พฤษภาคม	165.7	15	56.8	17	129.2	10	68.8	4	May
มิถุนายน	218.6	16	52.0	22	140.8	16	24.0	24	June
กรกฎาคม	207.3	24	30.6	19	58.7	16	15.7	18	July
สิงหาคม	191.3	18	46.2	19	95.6	14	28.9	26	August
กันยายน	128.4	15	67.4	25	148.5	13	50.6	15	September
ตุลาคม	185.0	11	61.5	17	81.7	9	19.8	9	October
พฤศจิกายน	22.7	4	16.0	15	9.1	2	5.9	10	November
ธันวาคม	49.6	3	25.8	27	20.7	6	9.0	8	December

ที่มา: สถานีอุตุนิยมวิทยาชัยนาท

Source: Chai Nat Meteorological Station

ตัวชี้วัด

Indicators

ตัวชี้วัดที่สำคัญของจังหวัด

Provincial Key Indicators

ตัวชี้วัด	2557 (2014)	2558 (2015)	2559 (2016)	2560 (2017)	2561 (2018)	Indicators
อัตราเพิ่มของประชากร ⁽¹⁾	-0.15	-0.19	-0.37	-0.21	-0.44	Population growth rate ⁽¹⁾
ความหนาแน่นของประชากรต่อ ตร.กม. ⁽¹⁾	134.53	134.29	133.79	133.50	132.91	Population density per Sq.Km. ⁽¹⁾
อัตราส่วนเพศ ⁽¹⁾	93.21	93.07	92.92	92.88	92.73	Sex ratio ⁽¹⁾
อัตราการเป็นภาระรวม ⁽¹⁾	53.71	54.47	54.50	56.72	57.86	Dependency ratio ⁽¹⁾
อัตราเจริญพันธุ์ ⁽²⁾	30.89	28.96	30.84	27.15	24.29	Fertility rate ⁽²⁾
อัตราเกิดต่อประชากร 1,000 คน ⁽²⁾	7.81	7.16	6.81	6.63	5.80	Crude birth rate per 1,000 population ⁽²⁾
อัตราตายต่อประชากร 1,000 คน ⁽²⁾	9.46	9.52	10.31	9.80	9.84	Crude death rate per 1,000 population ⁽²⁾
อัตราการตายของทารกต่อการเกิดมีชีพ 1,000 คน ⁽²⁾	5.39	6.35	3.10	6.09	14.42	Infant mortality rate per 1,000 livebirths ⁽²⁾
อัตราการตายของมารดาต่อการเกิดมีชีพ 100,000 คน ⁽²⁾	-	-	-	-	-	Maternal mortality rate per 100,000 livebirths ⁽²⁾
อัตราส่วนประชากรต่อแพทย์ 1 คน ⁽²⁾	5,447.00	4,095.00	3,671.00	4,400.00	4,062.00	Ratio of population per physician ⁽²⁾
อัตราการว่างงาน ⁽³⁾	1.82	1.48	1.68	1.70	1.55	Unemployment rate ⁽³⁾
อัตราการมีงานทำ ⁽³⁾	98.05	98.06	97.91	98.13	98.40	Employment rate ⁽³⁾
อัตราเพิ่มของผู้มีงานทำ ⁽³⁾	-0.10	-0.75	-1.20	0.65	-0.01	Growth rate of employed person ⁽³⁾
อัตราการมีส่วนร่วมในกำลังแรงงาน ⁽³⁾	69.89	68.84	67.64	67.45	66.82	Labour force participation rate ⁽³⁾
อัตราค่าจ้างรายวัน ⁽⁴⁾	300.00	300.00	300.00	305.00	315.00	Wage rate per day ⁽⁴⁾
อัตราการเข้าเรียนระดับมัธยมศึกษาปีที่ 1 ⁽⁵⁾	98.65	102.01	97.77	97.10	94.28	Transition rate of grade 7 ⁽⁵⁾
อัตราส่วนนักเรียนต่อครู						Ratio of student per teacher
- ระดับประถมศึกษา ⁽⁵⁾	16:1	16:1	16:1	18:1	18:1	- Elementary level ⁽⁵⁾
- ระดับมัธยมศึกษา ⁽⁵⁾	16:1	18:1	19:1	18:1	15:1	- Secondary level ⁽⁵⁾
อัตราส่วนของนักเรียนต่อประชากรในวัยเรียน ⁽⁵⁾	61.29	61.63	66.78	71.41	68.10	Ratio of student to school - age population ⁽⁵⁾

ตัวชี้วัดที่สำคัญของจังหวัด (ต่อ)
Provincial Key Indicators (Cont.)

ตัวชี้วัด	2557 (2014)	2558 (2015)	2559 (2016)	2560 (2017)	2561 (2018)	Indicator
รายได้เฉลี่ยต่อคนต่อเดือน ⁽⁶⁾	-	7,393.00	-	26,386.00	-	Average monthly income per capita ⁽⁶⁾
ค่าใช้จ่ายเฉลี่ยต่อคนต่อเดือน ⁽⁶⁾	5,631.00	5,842.00	5,828.00	16,162.00	17,187.00	Average monthly expenditures per capita ⁽⁶⁾
อัตราการขยายตัวของผลิตภัณฑ์มวลรวมจังหวัด ณ ราคาประจำปี ⁽⁷⁾	-9.75	-18.69	1.18	11.73	-	Growth rate of GPP at current market prices ⁽⁷⁾
ผลิตภัณฑ์มวลรวมจังหวัดต่อหัว (ณ ราคาประจำปี) ⁽⁷⁾	94,602.00	88,913.00	90,901.00	101,282.00	-	GPP per capita (at current market prices) ⁽⁷⁾
สัดส่วนของเนื้อที่ถือครองทำการเกษตรต่อเนื้อที่ทั้งหมด ⁽⁸⁾	77.18	77.20	77.18	-	-	Proportion of farm holding land per total land ⁽⁸⁾
ร้อยละของครัวเรือนเกษตรต่อครัวเรือนทั้งสิ้น ⁽⁸⁾	32.86	32.46	29.68	-	32.38	Percentage of farming household per total household ⁽⁹⁾
อัตราเพิ่มของรถจักรยานยนต์ที่จดทะเบียน ⁽⁹⁾	1,099.14	-46.54	29.85	-44.57	5.53	Growth rate of motorcycle registered ⁽⁹⁾
สัดส่วนของครัวเรือนที่มีคอมพิวเตอร์ ⁽¹⁰⁾	30.15	27.52	22.15	19.37	18.24	Proportion of household accessing to computer ⁽¹⁰⁾
สัดส่วนของครัวเรือนที่เข้าถึงอินเทอร์เน็ต ⁽¹⁰⁾	25.53	44.90	52.35	53.92	57.30	Proportion of household accessing to internet ⁽¹⁰⁾
สัดส่วนของครัวเรือนที่มีโทรศัพท์พื้นฐาน ⁽¹⁰⁾	12.48	6.12	6.85	4.44	3.15	Proportion of household accessing to telephone ⁽¹⁰⁾
ร้อยละของประชากรอายุ 6 ปีขึ้นไปที่ใช้คอมพิวเตอร์						Percentage of population 6 years of using computer
ต่อประชากร 100 คน ⁽¹⁰⁾	31.71	27.73	24.34	24.18	22.33	per 100 population ⁽¹⁰⁾
ร้อยละของประชากรอายุ 6 ปีขึ้นไปที่ใช้อินเทอร์เน็ต						Percentage of population 6 years of internet user
ต่อประชากร 100 คน ⁽¹⁰⁾	28.22	33.45	38.88	42.26	45.61	per 100 population ⁽¹⁰⁾
ร้อยละของประชากรอายุ 6 ปีขึ้นไปที่มีโทรศัพท์มือถือ						Percentage of population 6 years and over accessing
ต่อประชากร 100 คน ⁽¹⁰⁾	75.00	76.67	78.15	83.93	85.30	to mobile phone ⁽¹⁰⁾
จำนวนโรงแรมและรีสอร์ท ⁽¹¹⁾	14	16	22	44	44	Number of hotel and resort ⁽¹¹⁾
อัตราการขยายตัวของนักท่องเที่ยวไทยที่เดินทางมายังจังหวัด ⁽¹¹⁾	12.40	63.94	3.12	6.29	0.99	Growth rate of domestic tourist arrivals in province ⁽¹¹⁾
อัตราการขยายตัวของนักท่องเที่ยวต่างประเทศ						Growth rate of international tourist arrivals
ที่เดินทางมายังจังหวัด ⁽¹¹⁾	11.44	59.08	2.17	4.76	-0.67	in province ⁽¹¹⁾
อัตราการขยายตัวของผู้จดทะเบียนนิติบุคคลที่คงอยู่ ⁽¹²⁾	29.87	2.77	17.46	26.76	7.46	Growth rate of registered of juristic person ⁽¹²⁾
สัดส่วนพื้นที่ป่าไม้ต่อพื้นที่จังหวัด ⁽¹³⁾	2.41	2.52	2.53	2.57	-	Proportion area of forest land per area province ⁽¹³⁾

ตัวชี้วัดที่สำคัญของจังหวัด (ต่อ)
Provincial Key Indicators (Cont.)

ตัวชี้วัด	Indicators
ที่มา:	Source:
(1) กรมการปกครอง	(1) Department of Provincial Administration
(2) สำนักงานสาธารณสุขจังหวัดชัยนาท	(2) Chainat Provincial Health Office
(3) สสำรวจภาวะการทำงานของประชากร สำนักงานสถิติแห่งชาติ	(3) The Labour Force Survey, Provincial level, National Statistics Office
(4) สำนักงานสวัสดิการและคุ้มครองแรงงานจังหวัดชัยนาท	(4) Chainat Provincial Labour Protection and Welfare Office
(5) กระทรวงศึกษาธิการ	(5) Ministry of Education
(6) สสำรวจภาวะเศรษฐกิจและสังคมของครัวเรือนจังหวัดชัยนาท สำนักงานสถิติแห่งชาติ	(6) The Household Socio-Economic Survey, Chainat Province, National Statistics Office
(7) สำนักงานคณะกรรมการพัฒนาการเศรษฐกิจและสังคมแห่งชาติ	(7) Office of the National Economic and Social Development Board
(8) สำนักงานเศรษฐกิจการเกษตร	(8) Office of Agricultural Economics
(9) สำนักงานขนส่งจังหวัดชัยนาท	(9) Chainat Provincial Transport Office
(10) สสำรวจการมี การใช้เทคโนโลยีสารสนเทศและการสื่อสารในครัวเรือน สำนักงานสถิติแห่งชาติ	(10) The Information and Communication Technology Survey on Household, National Statistical Office.
(11) กรมการท่องเที่ยว	(11) Department of Tourism
(12) สำนักงานพัฒนาธุรกิจการค้าจังหวัดชัยนาท	(12) Chainat Provincial Business Development Office
(13) กรมป่าไม้	(13) Royal Forest Development

