

รายงานสถิติจังหวัดชัยนาท
Chainat Provincial Statistical Report



รายงานสถิติจังหวัดชัยนาท พ.ศ. 2563

Chainat Provincial Statistical Report: 2020

สำนักงานสถิติจังหวัดชัยนาท
Chainat Provincial Statistical Office



สำนักงานสถิติแห่งชาติ
กระทรวงดิจิทัลเพื่อเศรษฐกิจและสังคม
National Statistical Office
Ministry of Digital Economy and Society

หน่วยงานเจ้าของเรื่อง

สำนักงานสถิติจังหวัดชัยนาท
ศาลากลางจังหวัดหลังใหม่ ชั้น 4
ถนนพรหมประเสริฐ
ตำบลในเมือง อำเภอเมืองชัยนาท
จังหวัดชัยนาท 17000
โทร 0 5641 1663
โทรสาร 0 5641 3037
ไปรษณีย์อิเล็กทรอนิกส์: chainat@nso.go.th

Chainat Provincial Statistical Office
Chainat City Hall, 4nd Floor.
Phromprasert Rd.,
Mueang district, Mueang,
Chainat 17000
Tel. +66 (0) 5641 1663
Fax: +66 (0) 5641 3037
E-mail: chainat@nso.go.th

หน่วยงานที่เผยแพร่

กองสถิติพยากรณ์
สำนักงานสถิติแห่งชาติ
ศูนย์ราชการเฉลิมพระเกียรติ ๘๐ พรรษาฯ
อาคารรัฐประศาสนภักดีชั้น 2
ถนนแจ้งวัฒนะเขตหลักสี่ กทม. 10210
โทร 0 2141 7497
โทรสาร 0 2143 8132
ไปรษณีย์อิเล็กทรอนิกส์: binfopub@nso.go.th

Distributed by

Statistical Forecasting Division,
National Statistical Office,
The Government Complex
Commemorating His Majesty the King's
80th birthday Anniversary,
Ratthaprasasanabhakti Building, 2nd Floor.
Chaengwatthana Rd., Laksi,
Bangkok 10210, THAILAND
Tel. +66(0)2141 7497
Fax: +66 (0) 2143 8132
E-mail: binfopub@nso.go.th
<http://www.nso.go.th>

ปีที่จัดพิมพ์ 2563
จัดพิมพ์โดย นางลักษณ์ การพิมพ์

Published 2020
Printed by Nongluckprint

คำนำ

จากวิสัยทัศน์ของสำนักงานสถิติแห่งชาติที่ว่า “เป็นองค์กรหลักของชาติในการบริหารจัดการระบบสถิติเพื่อการพัฒนาประเทศ” และพันธกิจในการให้บริการข้อมูลสถิติและสารสนเทศ แก่ผู้ใช้บริการทุกภาคส่วน สำนักงานสถิติจังหวัดชัยนาท ซึ่งเป็นหน่วยงานหลักด้านสถิติของจังหวัด จึงได้จัดทำรายงานสถิติจังหวัดขึ้น โดยมีวัตถุประสงค์เพื่อรวบรวมและนำเสนอข้อมูลสถิติพื้นฐานด้านเศรษฐกิจ สังคม และสิ่งแวดล้อม พร้อมทั้งตัวชี้วัดต่าง ๆ ของจังหวัด ที่ได้รวบรวมจากผลสำมะโนและการสำรวจตัวอย่างของสำนักงานสถิติแห่งชาติ และจากหน่วยงานสถิติอื่น ๆ เพื่อเผยแพร่แก่หน่วยงานภาครัฐ ภาคเอกชน สถาบันการศึกษา และประชาชนทั่วไป นำข้อมูลสถิติไปใช้ในการกำหนด นโยบายวางแผน ตัดสินใจ และอ้างอิงต่าง ๆ

สำหรับรายงานสถิติจังหวัดชัยนาท พ.ศ. 2563 ฉบับนี้ เนื้อหาประกอบด้วย 2 ส่วน ดังนี้ **ส่วนที่หนึ่ง** เป็นการนำเสนอสรุปข้อมูลเกี่ยวกับจังหวัดชัยนาท แผนที่จังหวัด และข้อมูลสถิติที่น่าสนใจโดยนำเสนอในรูปแบบอินโฟกราฟฟิก **ส่วนที่สอง** เป็นการนำเสนอข้อมูลสถิติในรูปแบบของตาราง และตัวชี้วัดที่สำคัญของจังหวัด เพื่อให้ผู้ใช้มีข้อมูลสถิติที่ครบถ้วน สะดวกในการนำไปใช้ โดยได้นำเสนอตามสาขาสถิติ คือ สถิติประชากรศาสตร์ ประชากรและเคหะ สถิติแรงงาน สถิติการศึกษา สถิติศาสนา ศิลปะ วัฒนธรรม สถิติสุขภาพ สถิติสวัสดิการสังคม สถิติหญิงและชาย สถิติรายได้และรายจ่ายของครัวเรือน สถิติยุติธรรม ความมั่นคง การเมือง และการปกครอง สถิติบัญชีประชาชาติ สถิติเกษตรและประมง สถิติอุตสาหกรรม สถิติพลังงาน สถิติการค้าและราคา สถิติการขนส่งและโลจิสติกส์ สถิติเทคโนโลยีสารสนเทศและการสื่อสาร สถิติการท่องเที่ยวและกีฬา สถิติการเงิน การธนาคาร และการประกันภัย สถิติการคลัง และสถิติทรัพยากรธรรมชาติและสิ่งแวดล้อม ทั้งนี้ข้อมูลสถิติที่น่าสนใจได้ระบุแหล่งที่มาของข้อมูลไว้ใต้ตารางสถิติทุกตาราง เพื่อให้ผู้ใช้ข้อมูลสามารถสืบค้น ทหารายละเอียดเชิงลึกเพิ่มเติมได้อย่างสะดวกมากขึ้น

สำนักงานสถิติจังหวัดชัยนาท ขอขอบคุณส่วนราชการ และรัฐวิสาหกิจ ที่ให้ความอนุเคราะห์ข้อมูลเพื่อนำมาจัดทำรายงานสถิติจังหวัดไว้ ณ ที่นี้ และยินดีรับคำแนะนำ ข้อคิดเห็นจากผู้ใช้อินโฟกราฟฟิก ซึ่งจะเป็นประโยชน์อย่างยิ่งในการพัฒนาและปรับปรุงรายงานสถิติจังหวัดฉบับต่อไป ทั้งนี้หากสนใจข้อมูลของจังหวัดเพิ่มเติม สามารถเข้าไปค้นหาได้ที่ <http://www.nso.go.th> หรือศูนย์ข้อมูลสถิติจังหวัด <http://service.nso.go.th/nso/web/contact/contact04.html>

Preface

As a vision is SMART Statistical Center for Decision Making, the National Statistical Office has been carrying out the mission in provide statistical and information service to all users. The Chainat Provincial Statistical Office, acting as a core agency of the local statistical office, has therefore, produced provincial statistical report. This report presents basic statistical data, concerning economic, social and environmental aspects, including the provincial indicators. Those statistics were from both censuses and surveys conducted by NSO as well as from other statistical units of Line Ministries. These statistical data could be used to guide policy planning, decision making and references purposes.

The Chainat Provincial Statistical Report 2020 consists of; **Part 1:** Presentation of an overview of Chainat, on basic information, its map and statistical data in the form of Infographic. **Part 2:** Presentation of statistical data and some major indicators, in the form of statistical tables, which enable users to use complete data in timely manner. The presentation has been classified based on statistical sectors namely: Demographic, Population and Housing Statistics, Labour Statistics, Education Statistics, Religion Art and Culture Statistics, Health Statistics, Social Security Statistics, Gender Statistics, Household Income and Expenditure Statistics, Justice, Security, Political and Public Administration Statistics, National Accounts, Agricultural and Fishery Statistics, Industrial Statistics, Energy Statistics, Trade and Price Statistics, Transport and Logistics Statistics, Information Communication and Technology Statistics, Tourism and Sports Statistics, Finance, Banking and Insurance Statistics, Fiscal Statistics and Natural Resources and Environment Statistics. Sources of data presented have been provided under all statistical tables to enable users to seek additional information.

The Chainat Provincial Statistical Office would like to express our sincere gratitude to all government agencies and state enterprises for the kind support in providing statistical data for this report. Any suggestions and comments are welcomed and would be taken into account so as to improve our next report. For further information, please visit our website at <http://www.nso.go.th> or Provincial Statistical Data Center at <http://service.nso.go.th/nso/nsopublish/contact/datprov.html>

จังหวัดชัยนาท

ความเป็นมา

จังหวัดชัยนาท เป็นเมืองโบราณ ตัวเมืองเดิมตั้งอยู่ตรงทางแยกฝั่งขวาของแม่น้ำเจ้าพระยาที่ปากน้ำเมืองสรรค์ (ปากคลองแพรกศรีราชาใต้ปากลำน้ำเก่า) เมืองนี้ตั้งขึ้นภายหลังเมืองพันธุมวดี (สุพรรณบุรี) เป็นเมืองหน้าด่านของกรุงสุโขทัย จากศิลาจารึกสมัยพ่อขุนรามคำแหง มีแต่ชื่อเมืองแพรก ส่วนเมืองชัยนาทเพิ่งมาปรากฏในรัชกาลสมเด็จพระรามาธิบดีที่ 1 เมื่อ พ.ศ. 1890 สำหรับเมืองชัยนาทนี้จะได้นามมาแต่เมื่อใดไม่ปรากฏหลักฐานที่แน่นอน ถ้าจะแปลความหมายของ “ชัยนาท” ก็น่าจะได้ความว่า เมืองที่มีชื่อเสียงในทางความมีชัย เป็นที่น่าสันนิษฐานว่าชื่อเมืองชัยนาทนี้คงจะได้ตั้งขึ้นภายหลังจาก พ.ศ. 1702 แต่คงไม่ถึง พ.ศ. 1946 กล่าวคือ ขุนเสือ ขวัญฟ้า หรือเจ้าคำฟ้า กษัตริย์เมืองเมาะเข้าทำสงครามกับอาณาจักรโยนก เจ้าเมืองพังค้ำ ซึ่งเป็นเมืองหนึ่งในอาณาจักรโยนก หลังจากพังค้ำแตก เจ้าเมืองจึงอพยพผู้คนลงมาที่เมืองแปบ (กำแพงเพชร) แล้วสร้างเมือง ตริยตริยัม ที่ตำบลแพรก (ต.แพรกศรีราชาในปัจจุบัน) หลังจากนั้นคงจะได้สร้างเมืองชัยนาทขึ้น คำว่า “ชัยนาท” ก็เป็นนามที่เป็นศิริมงคลมาแต่โบราณกาลจนถึงปัจจุบันยังความผาสุกให้แก่ชาวชัยนาท และจังหวัดใกล้เคียงลุ่มแม่น้ำเจ้าพระยา ทำจีน และแม่น้ำน้อยจนถึงปัจจุบัน

ขนาดและที่ตั้ง

จังหวัดชัยนาท เป็นจังหวัดหนึ่งของภาคกลางตอนบนซึ่งประกอบด้วยจังหวัดพระนครศรีอยุธยา อ่างทอง สิงห์บุรี ลพบุรี สระบุรี และชัยนาท ตั้งอยู่บริเวณริมฝั่งซ้ายของแม่น้ำเจ้าพระยา และเป็นตอนเหนือสุดของภาคกลาง บนเส้นรุ้งที่ 15 องศาเหนือ และเส้นแวงที่ 100 องศาตะวันออก สูงจากระดับน้ำทะเลปานกลาง 16.9 เมตร ห่างจากกรุงเทพมหานคร ประมาณ 195 กิโลเมตร มีพื้นที่ประมาณ 2,469.746 ตารางกิโลเมตร หรือ

ประมาณ 1,543,591 ไร่ หรือเท่ากับ ร้อยละ 15.5 ของพื้นที่ในภาคกลางตอนบน และอาณาเขตติดต่อดังนี้

ทิศเหนือ	ติดจังหวัดนครสวรรค์ และอุทัยธานี
ทิศใต้	ติดจังหวัดสิงห์บุรี และสุพรรณบุรี
ทิศตะวันออก	ติดจังหวัดนครสวรรค์ และสิงห์บุรี
ทิศตะวันตก	ติดจังหวัดอุทัยธานี

ภูมิประเทศและภูมิอากาศ

จังหวัดชัยนาท โดยทั่วไปเป็นพื้นที่ราบลุ่มมีพื้นที่ประมาณ ร้อยละ 99.1 ของพื้นที่ทั้งหมด ได้แก่ พื้นที่ตอนกลาง ตอนใต้และตะวันออกของจังหวัด มีลักษณะเป็นที่ราบจนถึงพื้นที่ลูกคลื่นลอนลาด มีแม่น้ำเจ้าพระยา แม่น้ำท่าจีน แม่น้ำน้อยไหลผ่านพื้นที่ต่าง ๆ ทั่วทุกอำเภอ เช่น แม่น้ำเจ้าพระยา ไหลผ่านอำเภอมโนรมย์ อำเภอวัดสิงห์ อำเภอเมืองชัยนาท และอำเภอสรรพยา แม่น้ำท่าจีน หรือแม่น้ำมะขามเฒ่า ไหลผ่านอำเภอวัดสิงห์ และอำเภอหันคา แม่น้ำน้อย ไหลผ่านอำเภอสรรคบุรี คลองชลประทาน ซึ่งมีหลายสายไหลผ่านพื้นที่ต่าง ๆ ได้แก่ คลองอนุศาสนนันท์ คลอง महाराช คลองพลเทพ เป็นต้น

นอกจากลักษณะภูมิประเทศเป็นพื้นที่ราบแล้ว ยังมีเนินเขาเล็ก ๆ ขนาดประมาณ 1-3 กิโลเมตร กระจายอยู่ทั่วไปที่สำคัญ ได้แก่ เขารธรรมามูล ซึ่งถือเป็นสัญลักษณ์สำคัญของจังหวัดชัยนาท เขาพลอง เขาขยาย เขาท่าพระ เขาระดี่ เขาใหญ่ เขารัก เขาดิน เขาหลัก เขาไก่ห้อย เขาสารพัดดี เขาราวเทียน เขาสรรพยา และเขาแก้ว เป็นต้น

ภูมิประเทศและภูมิอากาศ

จังหวัดชัยนาท อยู่ภายใต้อิทธิพลของลมมรสุมที่พัดผ่านประจำฤดู ทำให้สามารถแบ่งฤดูกาลออก ได้ 3 ฤดู คือ

ฤดูหนาว เริ่มตั้งแต่กลางเดือนตุลาคมถึงกลางเดือนกุมภาพันธ์ ซึ่งเป็นฤดูมรสุมตะวันออกเฉียงเหนือ บริเวณความกดอากาศสูงหรือมวลอากาศเย็นจากประเทศจีนที่มีคุณสมบัติเย็นและแห้ง จะแผ่ลงมาปกคลุมประเทศไทยในช่วงนี้ แต่เนื่องจากจังหวัดชัยนาทอยู่ในภาคกลางอิทธิพลของบริเวณความกดอากาศสูงจากประเทศจีน ที่แผ่ลงมาปกคลุมในช่วงฤดูหนาว จะซำกว่าภาคเหนือและภาคตะวันออกเฉียงเหนือ ทำให้มีอากาศหนาวเย็นซำกว่าสองภาคดังกล่าว โดยเริ่มมีอากาศหนาวเย็นประมาณกลางเดือนพฤศจิกายนเป็นต้นไป ซึ่งอากาศหนาวที่สุดจะอยู่ประมาณเดือนธันวาคม

ฤดูร้อน เริ่มเมื่อมรสุมตะวันออกเฉียงเหนือสิ้นสุดลงคือประมาณกลางเดือนกุมภาพันธ์ถึงกลางเดือนพฤษภาคมซึ่งเป็นช่วงว่างจากลมมรสุมลมที่พัดปกคลุมจะเปลี่ยนเป็นลมใต้หรือลมตะวันออกเฉียงใต้ และจะมีหย่อมความกดอากาศต่ำเนื่องจากความร้อนปกคลุมประเทศไทยตอนบน ทำให้มีอากาศร้อนอบอ้าวทั่วไป โดยมีอากาศร้อนจัดในเดือนเมษายน

ฤดูฝน เริ่มตั้งแต่กลางเดือนพฤษภาคมถึงกลางเดือนตุลาคม เป็นช่วงที่มรสุมตะวันตกเฉียงใต้พัดปกคลุมประเทศไทย ร่องความกดอากาศต่ำหรือร่องฝนที่พาดผ่านบริเวณภาคใต้ของประเทศไทยจะเลื่อนขึ้นมาพาดผ่านบริเวณภาคกลางและภาคเหนือเป็นลำดับ ในระยะนี้ทำให้มีฝนตกชุกขึ้นตั้งแต่กลางเดือนพฤษภาคมเป็นต้นไป เดือนกรกฎาคมเป็นเดือนที่มีฝนตกชุกมากที่สุดในรอบปี และเป็นช่วงที่มีความชื้นสูงสุด

ในปี พ.ศ. 2562 จังหวัดชัยนาท มีฝนตก 89 วัน ปริมาณน้ำฝนวัดได้ 739.9 มิลลิเมตร อุณหภูมิเฉลี่ยสูงสุด 37.4 องศาเซลเซียส ในเดือนเมษายน และอุณหภูมิเฉลี่ยต่ำสุด 19.1 องศาเซลเซียส ในเดือนธันวาคม

การปกครองและประชากร

ในปี พ.ศ. 2562 จังหวัดชัยนาท แบ่งการปกครองส่วนภูมิภาค ออกเป็น 8 อำเภอ 51 ตำบล 505 หมู่บ้าน โดยมีอำเภอดังนี้ อำเภอเมืองชัยนาท อำเภอมนोरมย์ อำเภอวัดสิงห์ อำเภอสรรพยา อำเภอสรรคบุรี อำเภอหันคา อำเภอหนองมะโมง และอำเภอเนินขาม

การปกครองส่วนท้องถิ่น ประกอบด้วย องค์การบริหารส่วนจังหวัด 1 แห่ง มีเทศบาลทั้งหมด 39 แห่ง (1 เทศบาลเมือง 38 เทศบาลตำบล) และเมืองการบริหารส่วนตำบล (อบต.) 20 แห่ง

จากสถิติของกรมการปกครอง กระทรวงมหาดไทย เมื่อสิ้นเดือนธันวาคม 2562 จังหวัดชัยนาท มีประชากรทั้งสิ้น 326,611 คน เป็นชาย 157,132 คน และหญิง 169,479 คน จำนวนผู้ชายคิดเป็นร้อยละ 48.1 ของประชากรทั้งหมด ประชากรที่อาศัยอยู่ในเขตเทศบาลมีเพียง ร้อยละ 29.8 ในขณะที่ส่วนที่เหลืออีกร้อยละ 70.2 อาศัยอยู่นอกเขตเทศบาล

ทรัพยากรธรรมชาติ แหล่งน้ำ และสภาพทางเศรษฐกิจ

ที่ดิน จังหวัดชัยนาทมีพื้นที่ทั้งหมดจำนวน 1,543,591 ไร่ เป็นพื้นที่เกษตรกรรม 1,191,143 ไร่ หรือประมาณร้อยละ 77.2 ของพื้นที่ทั้งหมด โดยพื้นที่การเกษตรส่วนใหญ่เป็นพื้นที่ใช้ประโยชน์ในการทำนา ปลูกพืชไร่ นอกนั้นเป็นพื้นที่ทำสวน ปลูกผัก ไม้ดอกไม้ประดับ

ป่าไม้ จังหวัดชัยนาทมีพื้นที่ป่าสงวนแห่งชาติ 2 แห่ง คือ

1. ป่าสงวนแห่งชาติเขาช่องลม และป่าเขาหลัก ตามกฎกระทรวง ฉบับที่ 188 (พ.ศ. 2506) ออกตามความในพระราชบัญญัติคุ้มครองและสงวนป่า พุทธศักราช 2481 เนื้อที่ประมาณ 55.0 ตารางกิโลเมตร หรือ 34,368.75 ไร่ อยู่ในพื้นที่ตำบลวังตะเคียน ตำบลหนองมะโมง และตำบลสะพานหิน อำเภอหนองมะโมง จังหวัดชัยนาท

2. ป่าสงวนแห่งชาติป่าเขาราวเทียน ตามกฎกระทรวง ฉบับที่ 406 (พ.ศ. 2512) ออกตามความในพระราชบัญญัติป่าสงวนแห่งชาติ พ.ศ. 2507 เนื้อที่ประมาณ 70.3 ตารางกิโลเมตร หรือ 43,962 ไร่ อยู่ในท้องที่ตำบลไพรนกยูง และตำบลเด่นใหญ่ อำเภอหันคา ตำบลเนินขาม ตำบลสุขเดือนห้า และตำบลกระบกเตี้ย อำเภอเนินขาม จังหวัดชัยนาท

โดยกรมป่าไม้ได้ส่งมอบพื้นที่ป่าสงวนแห่งชาติที่เสื่อมโทรม ให้สำนักงานการปฏิรูปที่ดินเพื่อเกษตรกรรม (ส.ป.ก.) ไปดำเนินการปฏิรูปที่ดินเพื่อการเกษตรกรรม แบ่งเป็นป่าสงวนแห่งชาติป่าเขาช่องลม และป่าเขาหลัก เนื้อที่ 20,361 ไร่ และป่าสงวนแห่งชาติป่าเขาราวเทียน เนื้อที่ 20,993 ไร่ รวมพื้นที่ป่าสงวนแห่งชาติที่มอบให้ ส.ป.ก. 41,354 ไร่ ดังนั้นคงเหลือพื้นที่ป่าสงวนแห่งชาติทั้ง 2 ป่า 36,976.8 ไร่

แหล่งน้ำผิวดิน แบ่งออกเป็นแหล่งน้ำธรรมชาติและแหล่งน้ำที่สร้างขึ้น ดังนี้

แหล่งน้ำธรรมชาติ แหล่งน้ำจังหวัดชัยนาท มีแหล่งน้ำหลักสำคัญ 2 สาย คือ แม่น้ำเจ้าพระยา (มีแม่น้ำสาขา คือแม่น้ำน้อย) และแม่น้ำท่าจีน

แหล่งน้ำที่ก่อสร้าง หมายถึง แหล่งน้ำที่ส่วนราชการก่อสร้าง เช่น กรมชลประทาน กรมเร่งรัดพัฒนาชนบท (รพช.) กรมพัฒนาที่ดิน และอปท.พื้นที่ต่างๆ มีวัตถุประสงค์หลักเพื่อส่งน้ำเพื่อการเกษตรกรรม การขนส่งทางน้ำ การบำรุงรักษาต่างๆ มีกรมชลประทาน กรมทรัพยากรน้ำ และอปท.นำไปใช้ให้ถึงมือเกษตรกร หรือผู้บริโภค

แหล่งน้ำที่มีก่อสร้างขึ้น หรืออนุรักษ์ฟื้นฟูไว้มี ดังนี้

1. สระ หนอง บึง จำนวน 56 แห่ง
2. บ่อบาดาล และบ่อน้ำตื้น จำนวน 4,773 แห่ง
3. คู คลอง จำนวน 592 แห่ง

สภาพทางเศรษฐกิจ

อาชีพ จังหวัดชัยนาทมีการปลูกข้าวเป็นพืชเศรษฐกิจหลัก โดยสามารถปลูกได้ทั้งข้าว

นาปี และข้าวนาปรัง การปลูกข้าวนาปี อาศัยน้ำฝนตามธรรมชาติ และน้ำชลประทาน ส่วนนาปรังเกษตรกรจะอาศัยน้ำจากแหล่งน้ำชลประทาน และแหล่งน้ำอื่นๆ จึงทำให้เกษตรกรบางส่วนสามารถปลูกข้าวได้ 1 - 2 ครั้งต่อปี

จากรายงานคณะกรรมการพัฒนาการเศรษฐกิจและสังคมแห่งชาติ ในปี พ.ศ. 2561 จังหวัดชัยนาทมีมูลค่าผลิตภัณฑ์มวลรวม (GPP) ตามราคาประจำปี 35,280 ล้านบาท มูลค่าผลิตภัณฑ์มวลรวมจังหวัดต่อหัว (GPP PER CAPITA) 119,850 บาท จัดเป็นอันดับ ที่ 6 ของภาคกลาง (ยกเว้นกรุงเทพมหานคร และปริมณฑล) และเป็นอันดับที่ 34 ของประเทศ

โดยสาขาการผลิตที่ทำรายได้ให้แก่จังหวัดมากที่สุด คือ สาขาเกษตรกรรม ซึ่งมีมูลค่า 9,985 ล้านบาท (ร้อยละ 28.3 ของข้อมูลทั้งหมด) รองลงมาสาขา การผลิตอุตสาหกรรม 6,846 ล้านบาท (ร้อยละ 19.4) และการขายส่ง การขายปลีก การซ่อมแซมยานยนต์ฯ ซึ่งมีมูลค่า 4,526 ล้านบาท (ร้อยละ 12.8)

การคมนาคมและขนส่ง

จังหวัดชัยนาท มีทางหลวงแผ่นดิน และทางหลวงจังหวัด สำหรับใช้เดินทางติดต่อกับจังหวัดใกล้เคียงได้สะดวก โดยใช้ทางรถยนต์เป็นหลักการเดินทางไปกรุงเทพฯ มีระยะทางโดยประมาณ 195 กิโลเมตร ซึ่งมีเส้นทางที่ใช้อยู่ 3 เส้นทาง คือ

- ทางหลวงหมายเลข 1 (พหลโยธิน) จากชัยนาท ผ่านอำเภอตาคลี ลพบุรี สระบุรี พระนครศรีอยุธยา และจังหวัดปทุมธานี รวมระยะทางประมาณ 281 กิโลเมตร

- ทางหลวงหมายเลข 32 (สายเอเชีย) จากชัยนาท แยกขวาเข้าทางหลวงหมายเลข 1 (พหลโยธิน) ถึงสี่แยกต่างระดับชัยนาท สิงห์บุรี อ่างทอง พระนครศรีอยุธยา ผ่านจังหวัดปทุมธานี รวมระยะทางประมาณ 195 กิโลเมตร

- ทางหลวงหมายเลข 340 (ตลิ่งชัน - สุพรรณบุรี - ชัยนาท) จากชัยนาท ข้ามสะพานแม่น้ำเจ้าพระยา (สะพานใหม่) ผ่าน อ.สรรคบุรี

สุพรรณบุรี พระนครศรีอยุธยา ปทุมธานี และจังหวัดนนทบุรี รวมระยะทางประมาณ 199 กิโลเมตร

การไปรษณีย์/โทรเลข มีที่ทำการไปรษณีย์ โทรเลข 8 แห่ง ให้บริการด้านสื่อสารไปรษณีย์ และโทรคมนาคมในประเทศ และต่างประเทศ โดยในปีงบประมาณ 2562 มีบริการไปรษณีย์ภัณฑ์ธรรมดา จำนวน 1,445,186 ชิ้น มีบริการพัสดุไปรษณีย์ จำนวน 34,227 ชิ้น และบริการพิเศษ จำนวน 1,038,307 ชิ้น

การสาธารณสุขภาค

การประปา ในปี 2562 จังหวัดชัยนาท มีกิจการการประปาภูมิภาค 2 แห่ง ประปาเทศบาล 3 แห่ง มีกำลังการผลิต 8,922,106 ลูกบาศก์เมตร ปริมาณน้ำที่ผลิตได้ 7,114,522 ลูกบาศก์เมตร

การไฟฟ้า จังหวัดชัยนาท มีไฟฟ้าใช้กระจายไปทุกหมู่บ้านภายในจังหวัด ซึ่งในปี 2562 มีการจำหน่ายกระแสไฟฟ้า จำนวน 547 ล้านกิโลวัตต์ต่อชั่วโมง โดยมีจำนวนผู้ใช้ไฟฟ้า 118,716 ราย

การศึกษา

ในปีการศึกษา 2562 จังหวัดชัยนาท มีสถานศึกษาระดับอนุบาลถึงมัธยมศึกษา 203 แห่ง มีครูจำนวน 2,515 คน นักเรียนจำนวน 37,243 คน และสถานศึกษาระดับอาชีวศึกษา 3 แห่ง และระดับอุดมศึกษา 2 แห่ง มีอาจารย์ 191 คน และนักศึกษา จำนวน 5,028 คน

ประชาชนส่วนใหญ่ของจังหวัดชัยนาท นับถือศาสนาพุทธ จึงมีวัด และสำนักสงฆ์กระจายอยู่ทั่วไปในจังหวัด โดยในปี พ.ศ. 2562 มีวัด 269 แห่ง สำนักสงฆ์ 30 แห่ง โบสถ์คริสต์ 5 แห่ง มัสยิด 1 แห่ง มีพระภิกษุ 1,795 รูป และสามเณร 122 รูป

การสาธารณสุข

การดำเนินการด้านสาธารณสุขจังหวัดชัยนาท ได้ดำเนินการในรูปแบบผสมผสาน คือ มุ่งเน้นด้านการรักษาพยาบาล การสุขภาพ

สิ่งแวดล้อม การป้องกันโรค และการส่งเสริมสุขภาพ พร้อมกันไปกับการสาธารณสุขมูลฐาน

สถานบริการด้านสาธารณสุข ที่เปิดดำเนินการในจังหวัด ปี 2562 มีโรงพยาบาลรัฐบาล 8 แห่ง โรงพยาบาลเอกชน 1 แห่ง โรงพยาบาลส่งเสริมสุขภาพตำบล 72 แห่ง คลินิกทุกประเภท 113 แห่ง แพทย์ 107 คน ทันตแพทย์ 44 คน พยาบาล 731 คน จำนวนเตียงผู้ป่วย 601 เตียง โดยมีอัตราส่วนแพทย์ 1 คนต่อประชากรเท่ากับ 3,357 คน ทันตแพทย์ 1 คนต่อประชากร 7,477 คน

สถานที่น่าสนใจและแหล่งท่องเที่ยว

สวนนกชัยนาท เป็นสวนนกขนาดใหญ่ เป็นแหล่งท่องเที่ยวใหม่ที่มีกรงนกใหญ่ที่สุดในเอเชีย เป็นตาข่ายครอบคลุมพื้นที่จากเขาพลองลงมาถึงที่ราบมีความสูง 24 เมตร กว้าง 120 เมตร ยาว 240 เมตร

เขื่อนเจ้าพระยา เป็นเขื่อนเพื่อการชลประทานขนาดใหญ่ที่สร้างขึ้นเป็นเขื่อนแรกของประเทศไทย ลักษณะเขื่อนมีความยาว 237.5 เมตร มีช่องระบายน้ำ 16 ช่อง มีประตูเรือติดกับเขื่อนด้านขวา กว้าง 14 เมตรให้เรือขนาดใหญ่ผ่านเข้าออกได้ เขื่อนเจ้าพระยาเป็นเขื่อนชลประทานประเภททดน้ำ - ส่งน้ำ และผลิตกระแสไฟฟ้า ในกิจการของเขื่อน

เขื่อนเรียงหินกั้นน้ำเขื่อนหน้าศาลากลางจังหวัดชัยนาท เป็นเขื่อนกั้นน้ำเขื่อนที่ทางจังหวัดชัยนาท โดยเทศบาลเมืองชัยนาทเป็นผู้ดำเนินการสร้างให้มีขึ้น เพื่อป้องกันการเขื่อนน้ำในแม่น้ำเจ้าพระยาบริเวณหน้าศาลากลางจังหวัด และเพื่อเป็นสถานที่พักผ่อนหย่อนใจของชาวชัยนาท และนักท่องเที่ยวทั่วไป มีความยาวประมาณครึ่งกิโลเมตร

วัดธรรมามูลวรวิหาร เป็นพระอารามหลวงตั้งอยู่ริมฝั่งแม่น้ำเจ้าพระยาด้านทิศตะวันออก ห่างจากจังหวัดชัยนาทขึ้นไป 8 กิโลเมตร ตั้งอยู่บริเวณเชิงเขาธรรมามูล อำเภอเมืองชัยนาท เป็นวัดเก่าที่ถือเป็นวัดคู่บ้านคูเมืองของจังหวัดชัยนาทมาตั้งแต่สมัยกรุงศรีอยุธยา

วัดพระบรมธาตุวรวิหาร ตั้งอยู่ที่บ้านท้ายเมืองฝั่งขวาของแม่น้ำเจ้าพระยา สร้างขึ้นใน

สมัยกรุงศรีอยุธยาตอนต้น พระเจดีย์ตั้งอยู่บนฐานสี่เหลี่ยมจัตุรัส ย่อมุมขึ้นไปรองรับซุ้มจรนันทังสี่ด้าน

วัดปากคลองมะขามเฒ่า เป็นวัดเก่าแก่ที่มีชื่อเสียงทางพระเครื่อง คือ หลวงปู่ศุข ภายในพระอุโบสถมีภาพเขียนฝีพระหัตถ์ของสมเด็จพระหลวงชุมพรเขตอุดมศักดิ์ สิ่งสำคัญอีกอย่างหนึ่งของวัดนี้ก็คือ มณฑปวัดปากคลองมะขามเฒ่าเป็นมณฑปแห่งเดียวที่มีวิธีการสร้างแปลกกล่าวคือ หลวงปู่ศุขได้ใช้วิชาอาคมขลังสร้างขึ้นอย่างถูกต้องตามวิธีการ

วัดพระแก้ว เป็นวัดโบราณสถานที่สำคัญวัดหนึ่ง ตั้งอยู่ที่หมู่ที่ 10 ตำบลแพรกศรีราชา อำเภอสรรคบุรี มีองค์เจดีย์สี่เหลี่ยมที่มีความงดงาม ลักษณะเป็นเจดีย์แบบละโว้ทรงสูงผสมกับเจดีย์ทราวดี บริเวณหน้าเจดีย์มีวิหารหลวงพ่อดายมี “ทับหลัง” แกะสลักติดอยู่ ลักษณะเป็นภาพหงายเป็นรูปช้างมอบหงายอยู่บนแท่น

พิพิธภัณฑสถานแห่งชาติชัยนาทมณเฑียร สังกัดสำนักศิลปากรที่ 4 ลพบุรี กรมศิลปากร กระทรวงวัฒนธรรม เป็นหน่วยงานที่รวบรวมเก็บรักษา อนุรักษ์ และจัดแสดงโบราณวัตถุ ศิลปวัตถุที่เป็นมรดกทางศิลปวัฒนธรรมของชาติและเป็นแหล่งท่องเที่ยวที่สำคัญแห่งหนึ่งของจังหวัดชัยนาท ตั้งอยู่ภายในบริเวณวัดพระบรมธาตุวรวิหาร ตำบลชัยนาท อำเภอเมือง จังหวัดชัยนาท มีพื้นที่ 3 ไร่ 45 ตารางวา

เขาสรรพยา มีความเป็นมาทางประวัติศาสตร์ เรื่องรามเกียรติ์ สภาพการณ์เป็นเขาสูงเล็ก ๆ อยู่ทางด้านทิศใต้ของที่ว่าการอำเภอสรรพยา อยู่ห่างจากตำบลสรรพยาเป็นระยะทางประมาณ 4 กิโลเมตร อยู่ห่างจากจังหวัดชัยนาทขึ้นไปทางทิศเหนือ

สวนลิง อยู่ในบริเวณวัดธรรมมิกาวาส (วัดค่างคาว) หมู่ที่ 5 ตำบลโพงาม อำเภอสรรคบุรี

สภาพเป็นยางสูงสลับซับซ้อนมีฝูงลิงอาศัยอยู่เป็นจำนวนมากโดยแยกกันอยู่เป็นกลุ่ม ๆ ไม่รวมกัน ลิงเหล่านี้มีนิสัยซื่อ และใกล้ชิดกับคนมาก

ล่องเรือลุ่มแม่น้ำเจ้าพระยา สภาพสองฟากฝั่งแม่น้ำเจ้าพระยามีทิวทัศน์สวยงามตามธรรมชาติสามารถเดินทางโดยเรือ หรือแพขึ้นเหนือจากเขื่อนเจ้าพระยาขึ้นไปจนจรดแม่น้ำสะแกกรังผ่านตัวเมืองชัยนาท อำเภอมนรมย์ เส้นทางล่องเรือสามารถแวะมนัสการหลวงปู่ศุขวัดปากคลองมะขามเฒ่า อำเภอวัดสิงห์ ได้นอกจากนี้ยังสามารถล่องไปถึงจังหวัดนครสวรรค์

งานส้มโอชัยนาท ชัยนาทเป็นจังหวัดที่มีชื่อเสียงในการปลูกส้มโอสายพันธุ์ขาวแตงกวา ซึ่งมีคุณลักษณะพิเศษ คือ ผลกลมผิวเรียบ เปลือกบางตัวกึ่งใหญ่ จับกันเป็นก้อนเมล็ดน้อย เนื้อในสีครีมออกสีน้ำผึ้ง รสหวานกรอบอมเปรี้ยว ไม่มีรสขม

เขายาย มีเนื้อที่ประมาณ 3,700 ไร่ เป็นเขาที่มีลักษณะเป็นหินปนทราย ซึ่งมีความแห้งแล้ง ดังนั้น จังหวัดชัยนาท โดยความร่วมมือจากทุกภาคส่วน ทั้งภาครัฐภาคเอกชน องค์กรปกครองส่วนท้องถิ่น สถาบันสถานศึกษา องค์กร/เครือข่าย และประชาชนในพื้นที่จึงได้ร่วมกันจัดกิจกรรมปลูกต้นไม้ ๆ ขึ้นเพื่อร่วมกันคืนความอุดมสมบูรณ์ของทรัพยากรธรรมชาติให้กับพื้นที่เขายาย

บึงกระจับใหญ่ มีพื้นที่ทั้งหมดราว 1,000 ไร่ บางช่วงเชื่อมติดกับแม่น้ำท่าจีนที่จะไปสู่สุพรรณบุรี มีน้ำเต็มปรี่ตลอดปี และกลางบึงกระจับใหญ่แห่งนี้ มีเกาะ ๆ หนึ่งชื่อว่า เกาะเมืองท้าวอุทองตั้งอยู่ มีบ้านเรือนอาศัยอยู่ประมาณ 2-3 ครอบครัว จึงเกิดแนวคิดสร้างสะพานไม้ไผ่แพลูกบวบข้ามไปยังเกาะเมืองท้าวอุทอง

“คำขวัญประจำจังหวัดชัยนาท”

หลวงปู่ศุขลือชา เขื่อนเจ้าพระยาลือชื่อ
นามระบือสวนนก ส้มโอดกขาวแตงกวา

สารบัญ

Contents

	หน้า/Page
คำนำ	iii
Preface	v
แผนที่จังหวัด	vii
จังหวัดชัยนาท	ix
สารบัญตารางสถิติ	xv
List of Statistical Tables	xv
สัญลักษณ์	xxvii
Symbols	xxvii
มองจังหวัดผ่านข้อมูลสถิติ	xxxix
Province at a glance	xxxix

สารบัญตารางสถิติ

List of Statistical Tables

สถิติสังคม

Social Statistics

สถิติประชากรศาสตร์ ประชากรและเคหะ

Demographic, Population and Housing Statistics

1.1	ประชากรจากการทะเบียน อัตราเพิ่ม และความหนาแน่นของประชากร เป็นรายอำเภอ พ.ศ. 2558 - 2562 Population from Registration Record, Growth Rate and Density by District: 2015 - 2019	5
1.2	ประชากรจากการทะเบียน จำแนกตามเพศ เขตการปกครอง เป็นรายอำเภอ พ.ศ. 2560 - 2562 Population from Registration Record by Sex, Administration Zone and District: 2017 - 2019	6
1.3	ประชากรจากการทะเบียน จำแนกตามหมวดอายุ เป็นรายอำเภอ พ.ศ. 2562 Population from Registration Record by Age Group and District: 2019	8
1.4	เนื้อที่ ระยะทางจากอำเภอถึงจังหวัด และเขตการปกครอง เป็นรายอำเภอ พ.ศ. 2562 Area, Distance from District to Province and Administration Zone by District: 2019	9
1.5	จำนวนและอัตราเกิดมีชีพ การตาย ทารกตาย และมารดาตาย พ.ศ. 2558 - 2562 Number and Rate of Live births, Death, Infant Mortality and Maternal Mortality: 2015 - 2019	10
1.6	การเกิด การตาย การย้ายเข้า และการย้ายออก จำแนกตามเพศ เป็นรายอำเภอ พ.ศ. 2562 Births, Deaths, Registered-In and Registered-Out by Sex and District: 2019	11
1.7	จำนวนและอัตราการสมรส และหย่าร้าง พ.ศ. 2553 - 2562 Number and Crude Marriage and Divorce Rate: 2010 - 2019	12

1.8	การจดทะเบียนสมรส และหย่า เป็นรายอำเภอ พ.ศ. 2558 - 2562 Couple with Marriage and Divorce Certificate by District: 2015 - 2019	13
1.9	บ้านจากการทะเบียน เป็นรายอำเภอ พ.ศ. 2558 - 2562 House from Registration Record by District: 2015 - 2019	14
1.10	ร้อยละของครัวเรือน จำแนกตามลักษณะที่สำคัญของครัวเรือน จังหวัด ชัยนาท พ.ศ. 2558 - 2562 Percentage of Households by Major Housing Characteristics Chai Nat Province: 2015 - 2019	15

สถิติแรงงาน

Labour Statistics

2.1	ประชากรอายุ 15 ปีขึ้นไป จำแนกตามสถานภาพแรงงาน และเพศ เป็นรายภาค พ.ศ. 2562 Population Aged 15 Years and Over by Labour Force Status, Sex and Region: 2019	21
2.2	ประชากรอายุ 15 ปีขึ้นไป จำแนกตามสถานภาพแรงงาน เป็นรายไตรมาส พ.ศ. 2560 - 2563 Population Aged 15 Years and Over by Labour Force Status and Quarterly: 2017 - 2020	22
2.3	ประชากรอายุ 15 ปีขึ้นไปที่มีงานทำ จำแนกตามอาชีพ และเพศ เป็นรายไตรมาส พ.ศ. 2562 - 2563 Employed Persons Aged 15 Years and Over by Occupation, Sex and Quarterly: 2019 - 2020	23
2.4	ประชากรอายุ 15 ปีขึ้นไปที่มีงานทำ จำแนกตามอุตสาหกรรม และเพศ เป็นรายไตรมาส พ.ศ. 2562 - 2563 Employed Persons Aged 15 Years and Over by Industry, Sex and Quarterly: 2019 - 2020	24
2.5	ประชากรอายุ 15 ปีขึ้นไปที่มีงานทำ จำแนกตามสถานภาพการทำงาน และเพศ เป็นรายไตรมาส พ.ศ. 2562 - 2563 Employed Persons Aged 15 Years and Over by Work Status, Sex and Quarterly: 2019 - 2020	25
2.6	ประชากรอายุ 15 ปีขึ้นไปที่มีงานทำ จำแนกตามระดับการศึกษาที่สำเร็จ และเพศ เป็นรายไตรมาส พ.ศ. 2562 - 2563 Employed Persons Aged 15 Years and Over by Level of Educational Attainment, Sex and Quarterly: 2019 - 2020	26
2.7	ประชากรอายุ 15 ปีขึ้นไปที่มีงานทำ จำแนกตามจำนวนชั่วโมงทำงานต่อสัปดาห์ และเพศ เป็นรายไตรมาส พ.ศ. 2562 - 2563 Employed Persons Aged 15 Years and Over by Hours Worked per Week, Sex and Quarterly: 2019 - 2020	27
2.8	ผู้ว่างงาน และอัตราการว่างงาน จำแนกตามเพศ เป็นรายไตรมาส พ.ศ. 2560 - 2563 Unemployed and Unemployment Rate by Sex and Quarterly: 2017 - 2020	28
2.9	อัตราค่าจ้างขั้นต่ำ เป็นรายจังหวัด ภาคกลาง พ.ศ. 2554 - 2563 Minimum Wage Rate by Province of Central Region: 2011 - 2020	29

สถิติการศึกษา
Education Statistics

3.1	โรงเรียน จำแนกตามสังกัด เป็นรายอำเภอ ปีการศึกษา 2562 School by Jurisdiction and District: Academic Year 2019	33
3.2	โรงเรียน จำแนกตามระดับการศึกษา เป็นรายอำเภอ ปีการศึกษา 2562 School by Level of Education and District: Academic Year 2019	34
3.3	ห้องเรียน จำแนกตามสังกัด เป็นรายอำเภอ ปีการศึกษา 2562 Classroom by Jurisdiction and District: Academic Year 2019	35
3.4	ห้องเรียน จำแนกตามระดับการศึกษา เป็นรายอำเภอ ปีการศึกษา 2562 Classroom by Level of Education and District: Academic Year 2019	36
3.5	ครู จำแนกตามสังกัด เป็นรายอำเภอ ปีการศึกษา 2562 Teacher by Jurisdiction and District: Academic Year 2019	37
3.6	ครู จำแนกตามระดับการสอน และเพศ เป็นรายอำเภอ ปีการศึกษา 2562 Teacher by Level of Teaching, Sex and District: Academic Year 2019	38
3.7	นักเรียน จำแนกตามสังกัด เพศ และชั้นเรียน ปีการศึกษา 2562 Student by Jurisdiction, Sex and Grade: Academic Year 2019	39
3.8	นักเรียน จำแนกตามสังกัด เป็นรายอำเภอ ปีการศึกษา 2562 Student by Jurisdiction and District: Academic Year 2019	41
3.9	นักเรียน จำแนกตามระดับการศึกษา และเพศ เป็นรายอำเภอ ปีการศึกษา 2562 Student by Level of Education, Sex and District: Academic Year 2019	42
3.10	อัตราส่วนนักเรียนต่อห้องเรียน และอัตราส่วนนักเรียนต่อครู จำแนกตามระดับการศึกษา เป็นรายอำเภอ ปีการศึกษา 2562 Ratio of Student per Classroom and Student per Teacher by Level of Education and District: Academic Year 2019	43
3.11	นักเรียนที่ออกกลางคัน จำแนกตามชั้นเรียน ปีการศึกษา 2553 - 2562 Student Drop-out of School by Grade: Academic Year 2010 - 2019	44
3.12	นักเรียนที่ออกกลางคัน จำแนกตามสาเหตุที่สำคัญ เป็นรายอำเภอ ปีการศึกษา 2562 Student Drop-out of School by Important Causes and Districts: Academic Year 2019	45
3.13	สถานศึกษา อาจารย์ และนักศึกษาในระดับอาชีวศึกษา และอุดมศึกษา จำแนกตามสังกัด และเพศ ปีการศึกษา 2562 Institution, Lecturer and Student Enrollment in Vocational and Higher Education by Jurisdiction and Sex: Academic Year 2019	46
3.14	อาจารย์ในระดับอาชีวศึกษา และอุดมศึกษา จำแนกตามวุฒิการศึกษา สังกัด และเพศ ปีการศึกษา 2562 Lecturer in Vocational and Higher Education by Qualification, Jurisdiction and Sex: Academic Year 2019	47

3.15	ผู้เรียน/นักศึกษาที่ลงทะเบียนเรียน และผู้เรียน/นักศึกษาที่สำเร็จการศึกษา ในสังกัดสำนักงานส่งเสริมการศึกษานอกระบบและการศึกษาตามอัธยาศัย จำแนกตามเพศ และกิจกรรมการศึกษา ปีงบประมาณ 2562 Enrolment Registered and Enrolment Graduated Under Office of The Non-Formal and Informal Education by Sex and Educational Activities: Fiscal Year 2019	48
3.16	ผู้เรียน/นักศึกษา ในสังกัดสำนักงานส่งเสริมการศึกษานอกระบบและการศึกษาตามอัธยาศัย จำแนกตามกิจกรรมการศึกษา และเพศ เป็นรายอำเภอ ปีงบประมาณ 2562 Enrolment Registered in Office of The Non-Formal and Informal Education by Educational Activities, Sex and District: Fiscal Year 2019	49

สถิติศาสนา ศิลปะ วัฒนธรรม

Religion, Art and Culture Statistics

4.1	วัด สำนักสงฆ์ โบสถ์คริสต์ มัสยิด พระภิกษุ และสามเณร เป็นรายอำเภอ พ.ศ. 2562	
4.1	Temple, House of Priest, Church, Mosque, Buddhist Monk and Novice by District: 2019	53

สถิติสุขภาพ

Health Statistics

5.1	ผู้ป่วยนอก จำแนกตามกลุ่มสาเหตุ (21 กลุ่มโรค) จากสถานบริการสาธารณสุข ของกระทรวงสาธารณสุข พ.ศ. 2557 - 2561 Out-Patients According to 21 Cause Groups from Health Service Units, Ministry of Public Health: 2014 - 2018	57
5.2	10 ลำดับโรคสูงสุดของผู้ป่วยใน จำแนกตามสาเหตุการป่วย 298 กลุ่มโรค จากสถานบริการสาธารณสุข ของกระทรวงสาธารณสุข พ.ศ. 2557 - 2561 Top-Ten Most of In-Patients According to 298 Groups of Cause from Health Service Units, Ministry of Public Health: 2014 - 2018	59
5.3	การตาย จำแนกตามสาเหตุที่สำคัญ และเพศ พ.ศ. 2561 - 2562 Deaths by Leading Causes of Death and Sex: 2018 - 2019	60
5.4	สถานพยาบาลที่มีเตียงผู้ป่วยรับไว้ค้างคืน จำนวนเตียง แพทย์ ทันตแพทย์ เภสัชกร พยาบาล ผู้ช่วยพยาบาล และผู้ป่วย จำแนกตามประเภทสถานพยาบาล และสังกัด พ.ศ. 2562 Hospital and Medical Establishments with Bed, Bed, Physician, Dentist, Pharmacist, Nurse, Technical Nurse and Patient By Type and Jurisdiction: 2019	61
5.5	สถานพยาบาล จำแนกตามประเภท เป็นรายอำเภอ ปีงบประมาณ 2562 Hospital and Medical Establishment by Type and District: Fiscal Year 2019	62
5.6	เจ้าหน้าที่ทางการแพทย์ของรัฐบาล เป็นรายอำเภอ พ.ศ. 2562 Medical Personnel in the Government by District: 2019	63

5.7	ใบอนุญาตประกอบธุรกิจเกี่ยวกับยา พ.ศ. 2557 - 2561 Licence Concerning Drug: 2014 - 2018	64
-----	--	----

สถิติสวัสดิการสังคม
Social Security Statistics

6.1	สถิติกองทุนประกันสังคม พ.ศ. 2557 - 2561 Statistics of Social Security Fund: 2014 - 2018	67
6.2	ลูกจ้างที่ประสบอันตรายหรือเจ็บป่วยเนื่องจากการทำงาน จำแนกตามความร้ายแรง พ.ศ. 2557 - 2561 Employee Caused by Occupational Injuries or Diseases by Degree of Loss: 2014 - 2018	68

สถิติหญิงและชาย
Gender Statistics

7.1	ประชากรจากการทะเบียน จำแนกตามเพศ และหมวดอายุ เป็นรายอำเภอ พ.ศ. 2562 Population from Registration Record by Sex, Age Group and District: 2019	71
7.2	การเกิดมีชีพ การตาย จำแนกตามเพศ พ.ศ. 2558 - 2562 Live births and Death by Sex: 2015 - 2019	72
7.3	ประชากรอายุ 15 ปีขึ้นไป จำแนกตามเพศ และสถานภาพแรงงาน เป็นรายไตรมาส พ.ศ. 2562 - 2563 Population Aged 15 Years and Over by Sex, Labour Force Status and Quarterly: 2019 - 2020	73
7.4	ครู จำแนกตามเพศและวุฒิการศึกษา และนักเรียน จำแนกตามเพศและระดับการศึกษา พ.ศ. 2558 - 2562 Teacher by Sex and Qualification and Student by Sex and Level of Education: 2015 - 2019	74
7.5	ประชากรอายุ 15 ปีขึ้นไปที่ต้องการพัฒนาขีดความสามารถ จำแนกตามเพศ สถานภาพแรงงาน ระดับการศึกษาที่สำเร็จ และกลุ่มอายุ พ.ศ. 2560 - 2562 Population Aged 15 Years and Over to Desirability for Development by Sex, Labour Force Status, Level of Education Attainment and Age Groups: 2017 - 2019	75

สถิตินายได้และรายจ่ายของครัวเรือน
Household Income and Expenditure Statistics

8.1	รายได้และค่าใช้จ่ายเฉลี่ยต่อเดือนของครัวเรือน และหนี้สินเฉลี่ยต่อครัวเรือนทั้งสิ้น จำแนกตามสถานะทางเศรษฐกิจสังคมของครัวเรือน พ.ศ. 2562 Average Monthly Income and Expenditure per Household and Average Amount of Debt per Household by Socio - Economic Class: 2019	79
-----	---	----

8.2	รายได้เฉลี่ยต่อเดือนของครัวเรือน จำแนกตามแหล่งที่มาของรายได้ และสถานะทางเศรษฐกิจสังคมของครัวเรือน พ.ศ. 2562 Average Monthly Income per Household by Source of Income and Socio-Economic Class of Household: 2019	80
8.3	ร้อยละของครัวเรือน จำแนกตามรายได้ทั้งสิ้นเฉลี่ยต่อเดือน และขนาดของครัวเรือน พ.ศ. 2562 Percentage of Households by Average Total Monthly Income and Household Size: 2019	81
8.4	ค่าใช้จ่ายเฉลี่ยต่อเดือนของครัวเรือน จำแนกตามประเภทค่าใช้จ่าย และสถานะทางเศรษฐกิจสังคมของครัวเรือน พ.ศ. 2562 Average Monthly Expenditure per Household by Expenditure Group and Socio-Economic Class of Household: 2019	82
8.5	ร้อยละของครัวเรือน จำแนกตามค่าใช้จ่ายทั้งสิ้นเฉลี่ยต่อเดือน และขนาดของครัวเรือน พ.ศ. 2562 Percentage of Households by Average Total Monthly Expenditure and Household Size: 2019	83
8.6	หนี้สินเฉลี่ยต่อครัวเรือนทั้งสิ้น จำแนกตามวัตถุประสงค์ของการกู้ยืม และสถานะทางเศรษฐกิจสังคมของครัวเรือน พ.ศ. 2562 Average Amount of Debt per Household by Purpose of Borrowing and Socio-Economic Class of Household: 2019	84
8.7	หนี้สินเฉลี่ยต่อครัวเรือนที่เป็นหนี้ จำแนกตามวัตถุประสงค์ของการกู้ยืม และสถานะทางเศรษฐกิจสังคมของครัวเรือน พ.ศ. 2562 Average Amount of Debt per Indebted Household by Purpose of Borrowing and Socio-Economic Class of Household: 2019	85

สถิติยุติธรรม ความมั่นคง การเมืองและการปกครอง
Justice, Security, Political and Public Administration Statistics

9.1	สถิติคดีอาญาที่น่าสนใจ จำแนกตามประเภทความผิด พ.ศ. 2559 - 2562 Statistics of Reported Interesting Crimes by Type of Crimes: 2016 - 2019	89
-----	---	----

สถิติเศรษฐกิจ

Economic Statistics

บัญชีประชาชาติ
National Accounts

10.1	ผลิตภัณฑ์ภาค และจังหวัด ณ ราคาประจำปี พ.ศ. 2561 Gross Regional Product and Gross Provincial Product at Current Market Prices: 2018	95
------	---	----

10.2	ผลิตภัณฑ์จังหวัด ณ ราคาประจำปี จำแนกตามสาขาการผลิต พ.ศ. 2557 - 2561 Gross Provincial Product at Current Market Prices by Economic Activities: 2014 - 2018	100
10.3	ผลิตภัณฑ์จังหวัด แบบปริมาณลูกโซ่ (ปีอ้างอิง พ.ศ. 2545) จำแนกตามสาขาการผลิต พ.ศ. 2557 - 2561 Gross Provincial Product Chain Volume Measures (Reference Year = 2002) by Economic Activities: 2014 - 2018	101

สถิติเกษตรและประมง Agriculture and Fishery Statistics

11.1	การใช้ที่ดิน พ.ศ. 2557 - 2561 Land Utilization: 2014 - 2018	105
11.2	ลักษณะการถือครองที่ดินทางการเกษตร พ.ศ. 2557 - 2561 Type of Agricultural Landholding: 2014 - 2018	106
11.3	เนื้อที่ปลูกข้าวนาปี เนื้อที่เก็บเกี่ยว ผลผลิต และผลผลิตเฉลี่ยต่อไร่ จำแนกตามประเภทข้าว เป็นรายอำเภอ ปีเพาะปลูก 2562 Planted Area of Major Rice Harvested Area, Production and Yield per Rai by Type of Rice and District: Crop Year 2019	107
11.4	เนื้อที่ปลูกข้าวนาปรัง เนื้อที่เก็บเกี่ยว ผลผลิต และผลผลิตเฉลี่ยต่อไร่ จำแนกตามประเภทข้าว เป็นรายอำเภอ ปีเพาะปลูก 2562 Planted Area of Second Rice, Harvested Area, Production and Yield per Rai by Type of Rice and District: Crop Year 2019	108
11.5	เนื้อที่เพาะปลูกพืชไร่ เนื้อที่เก็บเกี่ยว ผลผลิต และผลผลิตเฉลี่ยต่อไร่ จำแนกตามชนิดของพืชไร่ ปีเพาะปลูก 2562 Planted Area of Field Crops, Harvested Area, Production and Yield per Rai by Type of Field Crops: Crop Year 2019	109
11.6	เนื้อที่เพาะปลูกพืชผัก เนื้อที่เก็บเกี่ยว ผลผลิต และผลผลิตเฉลี่ยต่อไร่ จำแนกตามชนิดพืชผัก ปีเพาะปลูก 2562 Planted Area of Vegetable Crops, Harvested Area, Production and Yield per Rai by Type of Vegetable Crops: Crop Year 2019	110
11.7	เนื้อที่เพาะปลูกไม้ผลและไม้ยืนต้น เนื้อที่เก็บเกี่ยว ผลผลิต และผลผลิตเฉลี่ยต่อไร่ จำแนกตามชนิดของไม้ผล และไม้ยืนต้น ปีเพาะปลูก 2562 Planted Area of Fruit Trees and Tree Crops, Harvested Area, Production and Yield per Rai by Type of Fruit Trees and Tree Crops: Crop Year 2019	111
11.8	ปศุสัตว์ จำแนกเป็นรายอำเภอ พ.ศ. 2562 Livestock by District: 2019	113

11.9	ฟาร์มที่เพาะเลี้ยงสัตว์น้ำจืด จำแนกตามประเภทการเลี้ยง และผลผลิตการเลี้ยงสัตว์น้ำจืด เป็นรายอำเภอ พ.ศ. 2562 Freshwater Culture Farm by Type of Culture, Production of Freshwater Aquaculture and District: 2019	114
11.10	สัตว์น้ำจืดที่จับได้ จำแนกตามชนิดสัตว์น้ำจืด เป็นรายอำเภอ พ.ศ. 2562 Catch of Freshwater by Species and District: 2019	115

สถิติอุตสาหกรรม

Industrial Statistics

12.1	สถานประกอบการ คนทำงาน และลูกจ้าง จำแนกตามขนาดของสถานประกอบการ และกิจกรรมทางเศรษฐกิจ พ.ศ. 2560 Establishment, Person Engaged and Employee by Size of Establishment and Economic Activity: 2017	119
12.2	สถานประกอบการ และลูกจ้าง จำแนกตามขนาดของสถานประกอบการ พ.ศ. 2560 - 2562 Establishment and Employee by Size of Establishment: 2017 - 2019	121
12.3	สถานประกอบการอุตสาหกรรม จำแนกตามประเภทอุตสาหกรรม พ.ศ. 2560 - 2562 Industrial Establishment by Type of Industries: 2017 - 2019	122
12.4	สถานประกอบการอุตสาหกรรม จำนวนเงินทุน และจำนวนคนงาน เป็นรายอำเภอ พ.ศ. 2562 Industrial Establishment, Capital and Employee by District: 2019	123
12.5	เหมืองแร่ คนงาน และปริมาณแร่ที่ผลิตได้ จำแนกตามชนิดแร่ พ.ศ. 2558 - 2562 Active Mine, Workers Employed and Production by Kind of Mineral: 2015 - 2019	124
12.6	ผู้ที่ได้รับอนุมัติให้ก่อสร้าง สิ่งก่อสร้าง และพื้นที่ก่อสร้างอาคารโรงเรียน จำแนกตามเขตการปกครอง และชนิดของอาคาร พ.ศ. 2562 Permitted and Area of Building Construction by Area and Type of Building: 2019	125
12.7	ผู้ที่ได้รับอนุมัติให้ก่อสร้าง สิ่งก่อสร้าง และพื้นที่ก่อสร้างที่มีไข่อาคารโรงเรียน จำแนกตามเขตการปกครอง และชนิดของสิ่งก่อสร้าง พ.ศ. 2562 Permitted and Area of Civil Engineering Construction by Area and Type of Construction: 2019	126

สถิติพลังงาน

Energy Statistics

13.1	ผู้ใช้ไฟฟ้า และการจำหน่ายกระแสไฟฟ้า จำแนกตามประเภทผู้ใช้ เป็นรายอำเภอ ปีงบประมาณ 2562 Consumer and Electricity Sales by Type of Consumers and District: Fiscal Year 2019	129
13.2	ปริมาณการจำหน่ายน้ำมันเชื้อเพลิง จำแนกตามชนิดของน้ำมันเชื้อเพลิง พ.ศ. 2560 - 2562 Quantity of Gasoline Sold by Type of Gasoline: 2017 - 2019	130

สถิติการค้า และราคา
Trade and Price Statistics

14.1	ทะเบียนนิติบุคคลที่คงอยู่ และทุนจดทะเบียน จำแนกตามประเภทการจดทะเบียน พ.ศ. 2553 - 2562 Registered of Juristic Person and Authorized Capital by Type of Registration: 2010 - 2019	133
14.2	ทะเบียนนิติบุคคลที่คงอยู่ และทุนจดทะเบียน จำแนกตามประเภทการจดทะเบียน เป็นรายอำเภอ พ.ศ. 2562 Registered of Juristic Person and Authorized Capital by Type of Registration and District: 2019	134
14.3	ทะเบียนนิติบุคคลที่คงอยู่ จำแนกตามประเภทการจดทะเบียน และหมวดธุรกิจ พ.ศ. 2562 Registered of Juristic Person by Type of Registration and Category: 2019	135
14.4	ทะเบียนนิติบุคคลใหม่ และทุนจดทะเบียน จำแนกตามประเภทการจดทะเบียน เป็นรายอำเภอ พ.ศ. 2562 New Registered of Juristic Person and Authorized Capital by Type of Registration and District: 2019	137
14.5	ทะเบียนนิติบุคคลใหม่ จำแนกตามประเภทการจดทะเบียน และหมวดธุรกิจ พ.ศ. 2562 New Registered of Juristic Person by Type of Registration and Category: 2019	138
14.6	ดัชนีราคาผู้บริโภคทั่วไป จำแนกตามหมวดสินค้า พ.ศ. 2559 - 2562 General Consumer Price Index by Commodity Group: 2016 - 2019	140
14.7	ดัชนีราคาผู้บริโภคทั่วไป เป็นรายจังหวัด ภาคกลาง พ.ศ. 2559 - 2562 General Consumer Price Index by Province of Central Region: 2016 - 2019	141

สถิติขนส่ง และโลจิสติกส์
Transport and Logistics Statistics

15.1	รถจดทะเบียน (สะสม) ตามพระราชบัญญัติรถยนต์ พ.ศ. 2522 จำแนกตามประเภทรถ พ.ศ. 2558 - 2562 Vehicle (Accumulate) Registered Under Motor Vehicle Act B.E. 1979 by Type of Vehicle: 2015 - 2019	145
15.2	รถจดทะเบียนใหม่ ตามพระราชบัญญัติรถยนต์ พ.ศ. 2522 จำแนกตามประเภทรถ พ.ศ. 2558 - 2562 New Vehicle Registered Under Motor Vehicle Act B.E. 1979 by Type of Vehicle: 2015 - 2019	146
15.3	รถจดทะเบียน (สะสม) และรถจดทะเบียนใหม่ ตามพระราชบัญญัติการขนส่งทางบก พ.ศ. 2522 จำแนกตามประเภทรถ พ.ศ. 2558 - 2562 Vehicle (Accumulate) and New Vehicle Registered Under Land Transport Act B.E. 1979 by Type of Vehicle: 2015 - 2019	147
15.4	อุบัติเหตุการจราจรทางบก และความเสียหาย พ.ศ. 2558 - 2562 Road Traffic Accident Casualty and Property Damaged: 2015 - 2019	148

สถิติเทคโนโลยีสารสนเทศและการสื่อสาร

Information Communication and Technology Statistics

16.1	บริการไปรษณีย์ เป็นรายอำเภอ ปีงบประมาณ 2561 - 2562 Postal Services by District: Fiscal Years 2018 - 2019	151
16.2	ประชากรอายุ 6 ปีขึ้นไป จำแนกตามการใช้คอมพิวเตอร์ อินเทอร์เน็ต และโทรศัพท์มือถือ พ.ศ. 2559 - 2561 Population Aged 6 Years and Over Access to Computer, Internet and Mobile Phone: 2016 - 2018	152
16.3	ครัวเรือนที่มีอุปกรณ์ เครื่องมือเทคโนโลยีสารสนเทศและการสื่อสาร เป็นรายจังหวัด ภาคกลาง พ.ศ. 2561 Households with Information and Communication Technology Devices by Province of Central Region: 2018	153

สถิติการท่องเที่ยวและการกีฬา

Tourism and Sports Statistics

17.1	สถานพักแรม ห้องพัก ผู้เยี่ยมเยือน และรายได้จากการท่องเที่ยว เป็นรายจังหวัด ภาคกลาง พ.ศ. 2561 Accommodation, Room, Visitor and Tourism Receipt by Province of Central Region: 2018	157
17.2	สถิติการท่องเที่ยวของจังหวัดชัยนาท พ.ศ. 2559 - 2561 Chai Nat Tourism Statistics: 2016 - 2018	159

สถิติการเงิน การธนาคาร และการประกันภัย

Finance, Banking and Insurance Statistics

18.1	เงินรับฝาก และเงินให้สินเชื่อของธนาคารพาณิชย์ เป็นรายจังหวัด ภาคกลาง พ.ศ. 2562 Commercial Bank's Deposits and Loans Classified by Provinces of Central Region: 2019	163
18.2	เงินรับฝาก และเงินให้สินเชื่อของธนาคารพาณิชย์ พ.ศ. 2553 - 2562 Commercial Bank's Deposits and Loans: 2010 - 2019	165
18.3	สาขา เงินฝาก เงินถอน และเงินฝากคงเหลือของธนาคารออมสิน จำแนกตามประเภทบัญชี เป็นรายอำเภอ พ.ศ. 2562 Branches, Deposit, Withdrawals and Deposit Outstandings of The Government Saving Bank by Type and District: 2019	166
18.4	สหกรณ์ จำแนกตามประเภทสหกรณ์ เป็นรายอำเภอ พ.ศ. 2562 Cooperatives by Type of Cooperatives and District: 2019	167
18.5	สถิติการรับประกันชีวิต พ.ศ. 2552 - 2561 Statistics of Life Insurance Business: 2009 - 2018	168

สถิติการคลัง
Fiscal Statistics

19.1	รายรับ และรายจ่ายจริงขององค์การบริหารส่วนจังหวัด เทศบาล และองค์การบริหารส่วนตำบล จำแนกตามประเภท ปีงบประมาณ 2561 - 2562 Actual Revenue and Expenditure of Provincial Administrative Organization, Municipality and Subdistrict Administration Organization by Type: Fiscal Years 2018 - 2019	171
19.2	รายรับ และรายจ่ายจริงของเทศบาล จำแนกตามประเภท เป็นรายอำเภอ และเทศบาล ปีงบประมาณ 2562 Actual Revenue and Expenditure of Municipality by Type, District and Municipality: Fiscal Year 2019	172
19.3	รายรับ และรายจ่ายจริงขององค์การบริหารส่วนตำบล จำแนกตามประเภท เป็นรายอำเภอ และองค์การบริหารส่วนตำบล ปีงบประมาณ 2562 Actual Revenue and Expenditure of Subdistrict Administration Organization by Type, District and Subdistrict Administration Organization: Fiscal Year 2019	174
19.4	รายได้จากการจัดเก็บเงินภาษีของกรมสรรพากร จำแนกตามประเภทภาษี เป็นรายอำเภอ พ.ศ. 2562 Revenue Tax by Type of Taxes and District: 2019	175
19.5	รายได้จากการจัดเก็บเงินภาษีของกรมสรรพสามิต จำแนกตามรายการ พ.ศ. 2558 - 2562 Revenue of Excise Tax by Items: 2015 - 2019	176

สถิติทรัพยากรธรรมชาติและสิ่งแวดล้อม

Natural Resources and Environment Statistics

สถิติทรัพยากรธรรมชาติและสิ่งแวดล้อม

Natural Resources and Environment Statistics

20.1	ปริมาณน้ำที่นำไปใช้งานได้ จากอ่างเก็บน้ำขนาดใหญ่ จำแนกตามอ่างเก็บน้ำ เชื่อน เป็นรายภาค ณ วันที่ 1 มกราคม พ.ศ. 2561 - 2563 The Effective Storage Capacity from Reservoir by Dam and Region as of 1 st January: 2018 - 2020	181
20.2	แหล่งน้ำ จำแนกตามประเภทแหล่งน้ำ เป็นรายอำเภอ พ.ศ. 2561 - 2562 Water Resources by Type of Water Resources and District: 2018 - 2019	183
20.3	ปริมาณน้ำที่เก็บเฉลี่ยทั้งปี จำแนกตามประเภทแหล่งน้ำ เป็นรายอำเภอ พ.ศ. 2561 - 2562 Average Quantily of Water as Dammed Up by Type of Water Resources and District: 2018 - 2019	184

20.4	สถิติการประปา เป็นรายอำเภอ พ.ศ. 2562 Statistics of Water Supply by District: 2019	185
20.5	ปริมาณขยะมูลฝอย เป็นรายจังหวัด ภาคกลาง พ.ศ. 2559 - 2561 Quantily of Solid Waste by Province of Central Region: 2016 - 2018	186
20.6	อุณหภูมิ และความกดอากาศ ณ สถานีตรวจอากาศ เป็นรายเดือน พ.ศ. 2561 - 2562 Monthly Temperature and Atmospheric Pressure Data : 2018 - 2019	188
20.7	ความชื้นสัมพัทธ์ เป็นรายเดือน พ.ศ. 2561 - 2562 Monthly Relative Humidity Data: 2018 - 2019	189
20.8	ปริมาณฝนเป็นรายเดือน พ.ศ. 2561 - 2562 Monthly Rainfall Data: 2018 - 2019	190

ตัวชี้วัด

Indicators

ตัวชี้วัดที่สำคัญของจังหวัด Provincial Key Indicators	193
--	-----

สัญลักษณ์ ตัวย่อ และชื่อย่อ Symbols, Abbreviations and Acronyms

...	ยังไม่มีข้อมูล	Data not available
--	มีข้อมูลจำนวนเล็กน้อย	Negligible amount
-	ไม่มีข้อมูล หรือข้อมูลมีค่าเป็น 0	Nil or zero
e	ตัวเลขประมาณ	Estimated
r	ตัวเลขปรับปรุงใหม่	Revised
p	ตัวเลขเบื้องต้น	Preliminary
x	แยกรายละเอียดไม่ได้ หรือคำนวณไม่ได้	Data unclassified or not computable
D	ตัวเลขไม่พึงเปิดเผย	Disclosure prohibited
สปก.	สถานประกอบการ	Est. Establishment
		EFC. Effective Storage Capacity
	ลูกจ้าง	Emp. Employee
	ความกดอากาศเฉลี่ย	hPa Hegtopascal
	ค่าออกเทน	RON Research Octane Number
ขย1	ขายยาแผนปัจจุบัน	A licence to sell modern drug
ขย2	ขายยาแผนปัจจุบัน เฉพาะยาบรรจุเสร็จที่ ไม่ใช่ยาอันตรายหรือ ยาควบคุมพิเศษ	A licence to sell only ready-packed modern drugs which are not dangerous or specially- controlled drug
ขย3	ขายยาแผนปัจจุบันเฉพาะยาบรรจุ เสร็จสำหรับสัตว์	A licence to sell only ready-packed modern drug for veterinary use
ผย1	ผลิตยาแผนปัจจุบัน	A licence to produce Modern drug
นย1	นำหรือสั่งยาแผนปัจจุบันเข้ามาใน ราชอาณาจักร	A licence to import or order drug into the Kingdom
ขยบ	ขายยาแผนโบราณ	A licence to sell traditional drug
ผยบ	ผลิตยาแผนโบราณ	A licence to produce traditional drug
นยบ	นำหรือสั่ง ยาแผนโบราณเข้ามา ในราชอาณาจักร	A licence to import or order traditional drug into the Kingdom

ข้อสังเกต: ข้อมูลบางตาราง ผลรวมของแต่ละจำนวนอาจไม่เท่ากับรวมยอด เนื่องจากการปัดเศษ
Remarks: Figures for some table may not add up to total because of rounding data.

มองจังหวัดผ่านข้อมูลสถิติ

Province at a glance

ชัยนาท Chainat

ประชากร พ.ศ. 2562
Population: 2019

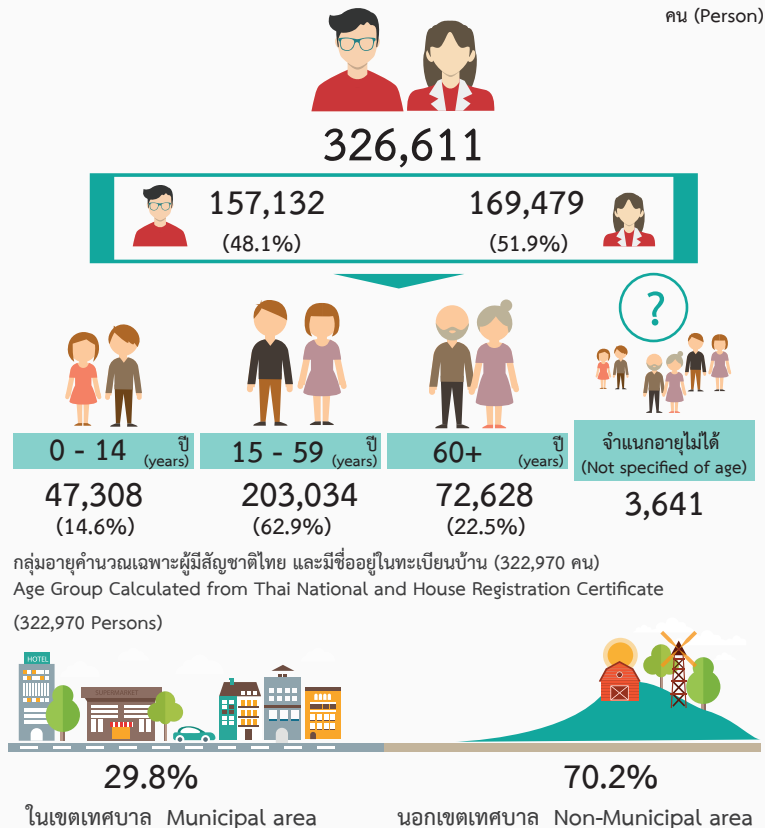

ที่มา : กรมการปกครอง
Source: Department of Provincial Administration

แรงงาน ไตรมาส 2 พ.ศ. 2563
Labour Force 2nd Quarter: 2020

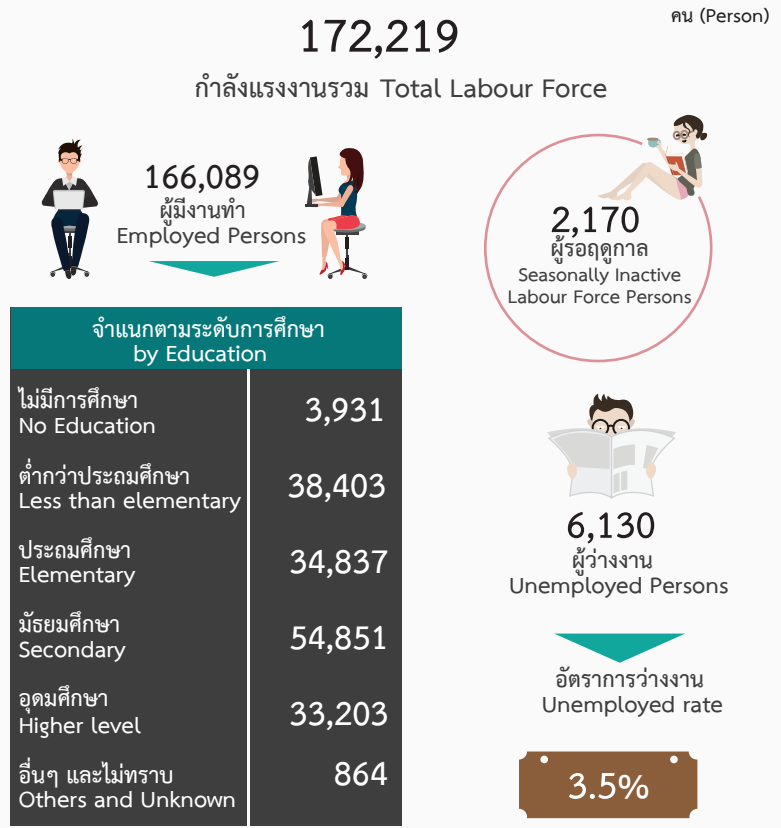

ที่มา : สำนักงานสถิติแห่งชาติ
Source: National Statistical Office

ผลิตภัณฑ์มวลรวมภาคและจังหวัด (ณ ราคาประจำปี) พ.ศ. 2561
GRP and GPP at Current Prices: 2018

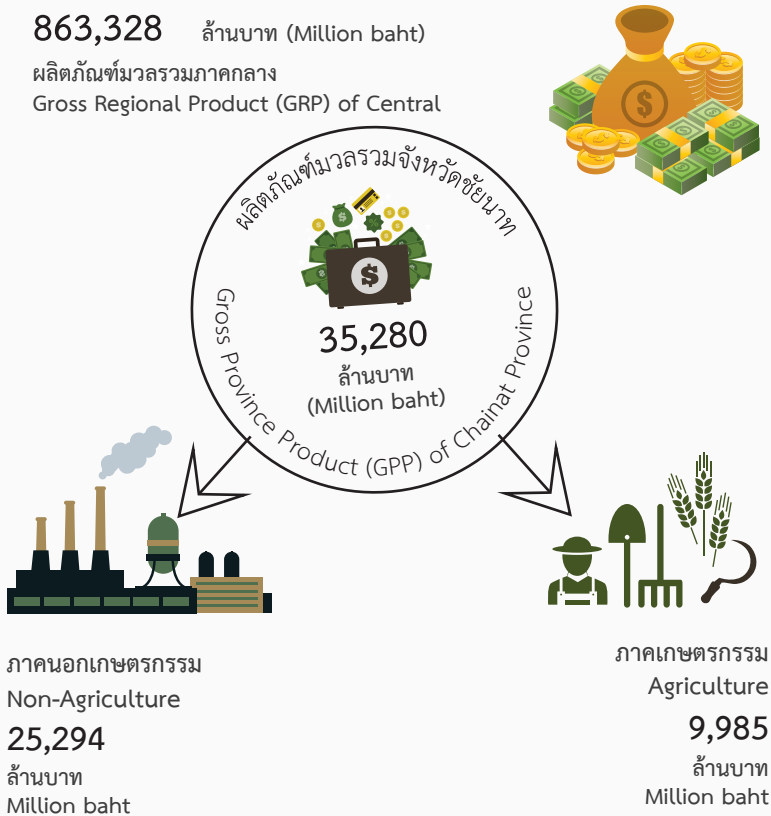

ที่มา : สำนักงานสภาพัฒนาการเศรษฐกิจและสังคมแห่งชาติ
Source: Office of the National Economic and Social Development Council

การมีการใช้เครื่องมือ/อุปกรณ์ไอซีที พ.ศ. 2561
ICT: 2018

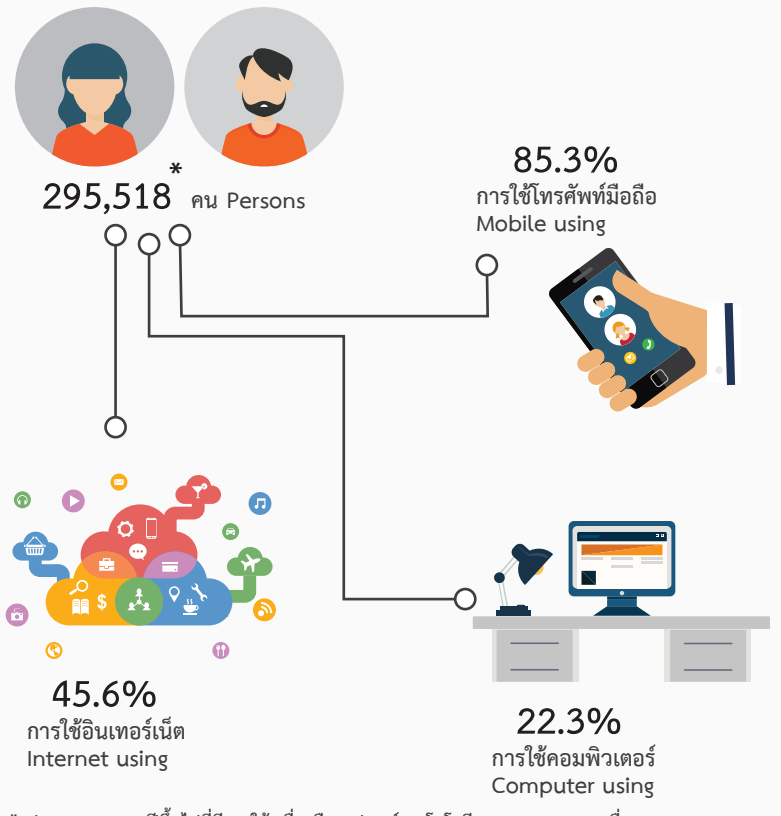

ที่มา : สำนักงานสถิติแห่งชาติ
Source: National Statistical Office

สถิติสังคม

Social Statistics

สถิติประชากรศาสตร์ ประชากรและเคหะ

Demographic, Population and Housing Statistics

ตาราง 1.1 ประชากรจากการทะเบียน อัตราเพิ่ม และความหนาแน่นของประชากร เป็นรายอำเภอ พ.ศ. 2558 - 2562

Table 1.1 Population from Registration Record, Growth Rate and Density by District: 2015 - 2019

อำเภอ	ประชากร Population					อัตราเพิ่มของประชากร Population growth rate (%)				ความหนาแน่น ของประชากร (ต่อ ตร. กม.) Population density (per sq. km.)	District
	2558 (2015)	2559 (2016)	2560 (2017)	2561 (2018)	2562 (2019)	2559 (2016)	2560 (2017)	2561 (2018)	2562 (2019)		
รวมยอด	331,655	330,431	329,722	328,263	326,611	-0.37	-0.21	-0.44	-0.5	132.24	Total
อำเภอเมืองชัยนาท	71,263	70,929	70,921	70,670	70,351	-0.47	-0.01	-0.35	-0.45	275.48	Mueang Chai Nat District
อำเภอมโนรมย์	32,863	32,862	32,762	32,615	32,349	0	-0.3	-0.45	-0.82	143.37	Manorom District
อำเภอวัดสิงห์	26,013	25,848	25,733	25,547	25,415	-0.64	-0.45	-0.73	-0.52	80.60	Wat Sing District
อำเภอสรรพยา	42,906	42,704	42,406	42,007	41,724	-0.47	-0.7	-0.95	-0.68	182.78	Sapphaya District
อำเภอสรรคบุรี	66,068	65,760	65,622	65,418	65,048	-0.47	-0.21	-0.31	-0.57	183.34	Sankhaburi District
อำเภอหันคา	55,710	55,522	55,436	55,212	54,975	-0.34	-0.16	-0.4	-0.43	103.86	Hankha District
อำเภอหนองมะโมง	19,687	19,682	19,710	19,717	19,705	-0.03	0.14	0.04	-0.06	67.71	Nong Mamong District
อำเภอเนินขาม	17,145	17,124	17,132	17,077	17,044	-0.12	0.05	-0.32	-0.19	63.13	Noen Kham District

ที่มา: กรมการปกครอง กระทรวงมหาดไทย

Source: Department of Provincial Administration, Ministry of Interior

ตาราง 1.2 ประชากรจากการทะเบียน จำแนกตามเพศ เขตการปกครอง เป็นรายอำเภอ พ.ศ. 2560 - 2562

Table 1.2 Population from Registration Record by Sex, Administration Zone and District: 2017 - 2019

อำเภอ และ เขตการปกครอง	2560 (2017)			2561 (2018)			2562 (2019)			District and Administration Zone
	รวม Total	ชาย Male	หญิง Female	รวม Total	ชาย Male	หญิง Female	รวม Total	ชาย Male	หญิง Female	
รวมยอด	329,722	158,773	170,949	328,263	157,944	170,319	326,611	157,132	169,479	Total
ในเขตเทศบาล	98,794	47,140	51,654	98,198	46,782	51,416	97,384	46,336	51,048	Municipal area
นอกเขตเทศบาล	230,928	111,633	119,295	230,065	111,162	118,903	229,227	110,796	118,431	Non-municipal area
อำเภอเมืองชัยนาท	70,921	33,737	37,184	70,670	33,581	37,089	70,351	33,389	36,962	Mueang Chai Nat District
เทศบาลเมืองชัยนาท	12,225	5,678	6,547	12,105	5,614	6,491	11,865	5,491	6,374	Chai Nat Town Municipality
เทศบาลตำบลบ้านกล้วย	6,825	3,249	3,576	6,848	3,246	3,602	6,905	3,282	3,623	Ban Kluai Subdistrict Municipality
เทศบาลตำบลชัยนาท	8,111	3,694	4,417	8,043	3,665	4,378	8,021	3,647	4,374	Chai Nat Subdistrict Municipality
เทศบาลตำบลหาดท่าเสา	5,144	2,512	2,632	5,093	2,486	2,607	5,073	2,458	2,615	Hat Tha Sao Subdistrict Municipality
เทศบาลตำบลเสือโฮก	7,624	3,693	3,931	7,633	3,698	3,935	7,560	3,657	3,903	Suea Hoak Subdistrict Municipality
เทศบาลตำบลนางลือ	7,701	3,680	4,021	7,657	3,642	4,015	7,598	3,604	3,994	Nang Lue Subdistrict Municipality
นอกเขตเทศบาล	23,291	11,231	12,060	23,291	11,230	12,061	23,329	11,250	12,079	Non-municipal area
อำเภอมโนรมย์	32,762	15,794	16,968	32,615	15,670	16,945	32,349	15,540	16,809	Manorom District
เทศบาลตำบลคุ้มสำเภา	2,076	1,007	1,069	2,032	975	1,057	1,968	954	1,014	Khung Samphao Subdistrict Municipality
เทศบาลตำบลห้วยน้ำสาคร	6,361	3,089	3,272	6,318	3,055	3,263	6,251	3,012	3,239	Hang Nam Sakhon Subdistrict Municipality
นอกเขตเทศบาล	24,325	11,698	12,627	24,265	11,640	12,625	24,130	11,574	12,556	Non-municipal area
อำเภอวัดสิงห์	25,733	12,392	13,341	25,547	12,310	13,237	25,415	12,255	13,160	Wat Sing District
เทศบาลตำบลวัดสิงห์	3,429	1,600	1,829	3,363	1,571	1,792	3,304	1,551	1,753	Wat Sing Subdistrict Municipality
นอกเขตเทศบาล	22,304	10,792	11,512	22,184	10,739	11,445	22,111	10,704	11,407	Non-municipal area
อำเภอสรรพยา	42,406	20,407	21,999	42,007	20,221	21,786	41,724	20,110	21,614	Sapphaya District
เทศบาลตำบลโพธิ์พิทักษ์	1,687	792	895	1,656	783	873	1,625	770	855	Pho Phi Tak Subdistrict Municipality
เทศบาลตำบลสรรพยา	3,196	1,529	1,667	3,170	1,516	1,654	3,163	1,516	1,647	Sapphaya Subdistrict Municipality
เทศบาลตำบลบางหลวง	5,579	2,637	2,942	5,535	2,612	2,923	5,469	2,577	2,892	Bang Luang Subdistrict Municipality
นอกเขตเทศบาล	31,944	15,449	16,495	31,646	15,310	16,336	31,467	15,247	16,220	Non-municipal area
อำเภอสรรคบุรี	65,622	31,440	34,182	65,418	31,351	34,067	65,048	31,208	33,840	Sankhaburi District

ตาราง 1.2 ประชากรจากการทะเบียน จำแนกตามเพศ เขตการปกครอง เป็นรายอำเภอ พ.ศ. 2560 - 2562 (ต่อ)

Table 1.2 Population from Registration Record by Sex, Administration Zone and District: 2017 - 2019 (Cont.)

อำเภอ และ เขตการปกครอง	2560 (2017)			2561 (2018)			2562 (2019)			District and Administration Zone
	รวม Total	ชาย Male	หญิง Female	รวม Total	ชาย Male	หญิง Female	รวม Total	ชาย Male	หญิง Female	
เทศบาลตำบลแพรกศรีราชา	2,672	1,239	1,433	2,659	1,241	1,418	2,590	1,208	1,382	Phraek Si Racha Subdistrict Municipality
นอกเขตเทศบาล	62,950	30,201	32,749	62,759	30,110	32,649	62,458	30,000	32,458	Non-municipal area
อำเภอหันคา	55,436	26,896	28,540	55,212	26,762	28,450	54,975	26,608	28,367	Hankha District
เทศบาลตำบลสามง่ามท่าโบสถ์	1,419	695	724	1,395	683	712	1,394	681	713	Sam Ngam Tha Bot Subdistrict Municipality
เทศบาลตำบลหันคา	4,232	2,001	2,231	4,219	1,991	2,228	4,173	1,970	2,203	Hankha Subdistrict Municipality
เทศบาลตำบลหนองแซง	7,775	3,831	3,944	7,756	3,816	3,940	7,743	3,801	3,942	Nong Saeng Subdistrict Municipality
นอกเขตเทศบาล	42,010	20,369	21,641	41,842	20,272	21,570	41,665	20,156	21,509	Non-municipal area
อำเภอหนองมะโมง	19,710	9,782	9,928	19,717	9,757	9,960	19,705	9,720	9,985	Nong Mamong District
เทศบาลตำบลวังตะเคียน	6,654	3,283	3,371	6,664	3,277	3,387	6,663	3,262	3,401	Wang Takhian Subdistrict Municipality
นอกเขตเทศบาล	13,056	6,499	6,557	13,053	6,480	6,573	13,042	6,458	6,584	Non-municipal area
อำเภอเนินขาม	17,132	8,325	8,807	17,077	8,292	8,785	17,044	8,302	8,742	Noen Kham District
เทศบาลตำบลเนินขาม	6,084	2,931	3,153	6,052	2,911	3,141	6,019	2,895	3,124	Noen Kham Subdistrict Municipality
นอกเขตเทศบาล	11,048	5,394	5,654	11,025	5,381	5,644	11,025	5,407	5,618	Non-municipal area

ที่มา: กรมการปกครอง กระทรวงมหาดไทย

Source: Department of Provincial Administration, Ministry of Interior

ตาราง 1.3 ประชากรจากการทะเบียน จำแนกตามหมวดอายุ เป็นรายอำเภอ พ.ศ. 2562
 Table 1.3 Population from Registration Record by Age Group and District: 2019

อำเภอ	รวม Total	หมวดอายุ (ปี) Age group (year)																	ประชากรในทะเบียนบ้านกลาง Population registered in central house file	District			
		0-4	5-9	10-14	15-19	20-24	25-29	30-34	35-39	40-44	45-49	50-54	55-59	60-64	65-69	70-74	75-79	80 และมากกว่า 80 and over			ไม่ทราบ Unknown	ผู้ไม่ใช่สัญชาติไทย A Non-Thai national	ประชากรอยู่ระหว่างการย้าย Transferring population
รวมยอด	326,611	13,079	16,498	17,731	17,323	20,029	21,921	20,189	22,166	23,975	24,483	26,723	26,225	21,079	18,145	12,794	8,795	11,815	-	250	202	3,189	Total
ในเขตเทศบาล	97,384	3,796	4,852	5,287	5,174	6,164	6,422	6,109	6,573	7,306	7,271	7,727	7,817	6,485	5,515	3,938	2,661	3,512	-	101	119	555	Municipal area
นอกเขตเทศบาล	229,227	9,283	11,646	12,444	12,149	13,865	15,499	14,080	15,593	16,669	17,212	18,996	18,408	14,594	12,630	8,856	6,134	8,303	-	149	83	2,634	Non-municipal area
อำเภอเมืองชัยนาท	70,351	2,865	3,679	3,979	3,832	4,578	4,754	4,353	4,681	5,257	5,315	5,665	5,656	4,550	3,844	2,637	1,743	2,172	-	67	98	626	Mueang Chai Nat District
อำเภอมนรมย์	32,349	1,261	1,561	1,616	1,676	1,940	2,174	1,937	2,073	2,307	2,376	2,673	2,775	2,064	1,872	1,276	926	1,316	-	56	19	451	Manorom District
อำเภอวัดสิงห์	25,415	970	1,330	1,369	1,381	1,532	1,666	1,665	1,717	1,849	2,070	2,114	1,909	1,657	1,409	1,025	690	964	-	14	9	75	Wat Sing District
อำเภอสรรพยา	41,724	1,529	1,883	2,082	2,031	2,423	2,831	2,508	2,820	3,029	2,931	3,391	3,738	2,850	2,439	1,838	1,252	1,731	-	10	23	385	Sapphaya District
อำเภอสรรคบุรี	65,048	2,574	3,129	3,394	3,300	3,898	4,326	3,927	4,356	4,555	4,718	5,424	5,274	4,300	3,763	2,660	1,848	2,631	-	45	25	901	Sankhaburi District
อำเภอหันคา	54,975	2,226	2,892	3,130	3,038	3,370	3,687	3,544	3,955	4,175	4,170	4,439	4,158	3,537	3,025	1,984	1,346	1,789	-	48	17	445	Hankha District
อำเภอหนองมะโมง	19,705	926	1,138	1,188	1,139	1,250	1,326	1,167	1,331	1,546	1,643	1,612	1,400	1,074	934	737	508	577	-	9	9	191	Nong Mamong District
อำเภอเนินขาม	17,044	728	886	973	926	1,038	1,157	1,088	1,233	1,257	1,260	1,405	1,315	1,047	859	637	482	635	-	1	2	115	Noen Kham District

หมายเหตุ: ไม่ทราบ = ไม่ทราบ/ระบุปีจันทรคติ
 ที่มา: กรมการปกครอง กระทรวงมหาดไทย

Note: Unknown = Unknown/Lunar calendar
 Source: Department of Provincial Administration, Ministry of Interior

ตาราง 1.4 เนื้อที่ ระยะทางจากอำเภอถึงจังหวัด และเขตการปกครอง เป็นรายอำเภอ พ.ศ. 2562

Table 1.4 Area, Distance from District to Province and Administration Zone by District: 2019

อำเภอ	เนื้อที่ (ตร.กม.) Area (Sq.km.)	ระยะทางจาก อำเภอถึงจังหวัด (กม.) Distance from district to province (Km.)	เขตการปกครอง Administration zone						District
			เทศบาลนคร City municipality	เทศบาลเมือง Town municipality	เทศบาลตำบล Subdistrict municipality	องค์การบริหาร ส่วนตำบล Subdistrict administration organization	ตำบล Subdistrict	หมู่บ้าน Village	
รวมยอด	2,469.75	201	-	1	38	20	51	505	Total
อำเภอเมืองชัยนาท	255.38	-	-	1	6	2	8	82	Mueang Chai Nat District
อำเภอมโนรมย์	225.64	14	-	-	4	4	7	40	Manorom District
อำเภอวัดสิงห์	315.32	22	-	-	3	4	6	47	Wat Sing District
อำเภอสรรพยา	228.28	21	-	-	8	1	7	55	Sapphaya District
อำเภอสรรคบุรี	354.80	18	-	-	8	1	8	92	Sankhaburi District
อำเภอหันคา	529.33	35	-	-	6	4	8	100	Hankha District
อำเภอหนองมะโมง	291.00	42	-	-	2	2	4	41	Nong Mamong District
อำเภอเนินขาม	270.00	49	-	-	1	2	3	48	Noen Kham District

ที่มา: ที่ทำการปกครองจังหวัดชัยนาท

Source: Chai Nat Provincial Administration Office

ตาราง 1.5 จำนวนและอัตราเกิดมีชีพ การตาย ทารกตาย และมารดาตาย พ.ศ. 2558 - 2562

Table 1.5 Number and Rate of Live births, Death, Infant Mortality and Maternal Mortality: 2015 - 2019

ปี	จำนวน Number				อัตรา Rate				Year
	เกิดมีชีพ Live births	ตาย Death	ทารกตาย Infant mortality	มารดาตาย Maternal mortality	เกิด ^{1/} Crude birth	ตาย ^{1/} Crude death	ทารกตาย ^{2/} Infant mortality	มารดาตาย ^{3/} Maternal mortality	
2558	2,380	3,162	13	-	7.16	9.52	5.46	-	2015
2559	2,259	3,418	11	-	6.81	10.31	4.87	-	2016
2560	2,193	3,241	17	-	6.63	9.80	7.75	-	2017
2561	1,913	3,246	27	-	5.80	9.84	14.11	-	2018
2562	1,658	3,524	14	-	5.04	10.71	8.44	-	2019

1/ อัตราเกิดและตายต่อประชากร 1,000 คน

2/ อัตราทารกตายต่อการเกิดมีชีพ 1,000 คน

3/ อัตรามารดาตายต่อการเกิดมีชีพ 100,000 คน

ที่มา: สำนักงานสาธารณสุขจังหวัดชัยนาท

1/ Crude birth and death rate per 1,000 populations.

2/ Infant mortality rate per 1,000 livebirths.

3/ Maternal mortality rate per 100,000 livebirths.

Source: Chai Nat Provincial Health Office

ตาราง 1.6 การเกิด การตาย การย้ายเข้า และการย้ายออก จำแนกตามเพศ เป็นรายอำเภอ พ.ศ. 2562

Table 1.6 Births, Deaths, Registered-In and Registered-Out by Sex and District: 2019

อำเภอ	การเกิด			การตาย			การย้ายเข้า			การย้ายออก			District
	Births			Deaths			Registered - in			Registered - out			
	รวม	ชาย	หญิง	รวม	ชาย	หญิง	รวม	ชาย	หญิง	รวม	ชาย	หญิง	
Total	Male	Female	Total	Male	Female	Total	Male	Female	Total	Male	Female		
รวมยอด	1,703	869	834	3,224	1,740	1,484	11,307	5,845	5,462	11,077	5,559	5,518	Total
อำเภอเมืองชัยนาท	1,552	793	759	1,607	860	747	2,988	1,450	1,538	4,127	2,048	2,079	Mueang Chai Nat District
อำเภอมโนรมย์	18	7	11	218	121	97	1,142	566	576	1,058	502	556	Manorom District
อำเภอวัดสิงห์	24	13	11	150	83	67	907	482	425	785	392	393	Wat Sing District
อำเภอสรรพยา	17	8	9	297	156	141	1,359	749	610	1,158	593	565	Sapphaya District
อำเภอสรรคบุรี	7	5	2	419	234	185	1,864	978	886	1,464	706	758	Sankhaburi District
อำเภอหันคา	58	30	28	325	173	152	1,788	935	853	1,530	807	723	Hankha District
อำเภอหนองมะโมง	27	13	14	125	74	51	676	348	328	516	280	236	Nong Mamong District
อำเภอเนินขาม	-	-	-	83	39	44	583	337	246	439	231	208	Noen Kham District

ที่มา: กรมการปกครอง กระทรวงมหาดไทย

Source: Department of Provincial Administration, Ministry of Interior

ตาราง 1.7 จำนวนและอัตราการสมรส และหย่าร้าง พ.ศ. 2553 - 2562

Table 1.7 Number and Crude Marriage and Divorce Rate: 2010 - 2019

ปี	จำนวน Number		อัตรา Rate		Year
	สมรส Marriage	หย่า Divorce	การสมรส Crude Marriage ^{1/}	การหย่าร้าง Crude Divorce ^{2/}	
2553	1,254	498	3.82	1.52	2010
2554	1,205	437	3.67	1.33	2011
2555	1,340	492	4.08	1.50	2012
2556	1,187	491	3.61	1.49	2013
2557	1,117	435	3.39	1.32	2014
2558	1,137	550	3.44	1.67	2015
2559	1,054	519	3.19	1.57	2016
2560	1,027	540	3.12	1.64	2017
2561	1,057	546	3.22	1.66	2018
2562	1,169	524	3.58	1.60	2019

1/ อัตราการสมรสต่อประชากร 1,000 คน

1/ Crude marriage rate per 1,000 populations.

2/ อัตราการหย่าร้างต่อประชากร 1,000 คน

2/ Crude divorce rate per 1,000 populations.

ที่มา: ที่ทำการปกครองจังหวัดชัยนาท

Source: Chai Nat Provincial Administration Office

ตาราง 1.8 การจดทะเบียนสมรส และหย่า เป็นรายอำเภอ พ.ศ. 2558 - 2562

Table 1.8 Couple with Marriage and Divorce Certificate by District: 2015 - 2019

อำเภอ	สมรส Marriage					หย่า Divorce					District
	2558 (2015)	2559 (2016)	2560 (2017)	2561 (2018)	2562 (2019)	2558 (2015)	2559 (2016)	2560 (2017)	2561 (2018)	2562 (2019)	
รวมยอด	1,137	1,054	1,027	1,057	1,169	550	519	540	546	524	Total
อำเภอเมืองชัยนาท	367	360	327	335	368	159	156	175	161	178	Mueang Chai Nat District
อำเภอมโนรมย์	133	100	132	141	154	68	63	59	62	62	Manorom District
อำเภอวัดสิงห์	81	80	60	67	73	42	38	36	42	29	Wat Sing District
อำเภอสรรพยา	102	100	90	101	123	54	53	46	56	54	Sapphaya District
อำเภอสรรคบุรี	213	175	191	184	180	104	82	94	106	82	Sankhaburi District
อำเภอหันคา	150	145	136	153	175	72	82	67	79	71	Hankha District
อำเภอหนองมะโมง	42	49	45	43	51	22	30	36	22	26	Nong Mamong District
อำเภอเนินขาม	49	45	46	33	45	29	15	27	18	22	Noen Kham District

ที่มา: ที่ทำการปกครองจังหวัดชัยนาท

Source: Chai Nat Provincial Administration Office

ตาราง 1.9 บ้านจากการทะเบียน เป็นรายอำเภอ พ.ศ. 2558 - 2562

Table 1.9 House from Registration Record by District: 2015 - 2019

อำเภอ	2558 (2015)	2559 (2016)	2560 (2017)	2561 (2018)	2562 (2019)	อัตราการเปลี่ยนแปลง				District
						Percentage change (%)				
						2559 (2016)	2560 (2017)	2561 (2018)	2562 (2019)	
รวมยอด	119,742	121,201	122,391	123,644	125,029	1.22	0.98	1.02	1.12	Total
อำเภอเมืองชัยนาท	27,295	27,640	27,985	28,295	28,638	1.26	1.25	1.11	1.21	Mueang Chai Nat District
อำเภอมโนรมย์	11,980	12,199	12,351	12,469	12,645	1.83	1.25	0.96	1.41	Manorom District
อำเภอวัดสิงห์	10,259	10,368	10,462	10,564	10,724	1.06	0.91	0.97	1.51	Wat Sing District
อำเภอสรรพยา	15,617	15,725	15,815	15,922	16,052	0.69	0.57	0.68	0.82	Sapphaya District
อำเภอสรรคบุรี	22,438	22,652	22,824	23,037	23,224	0.95	0.76	0.93	0.81	Sankhaburi District
อำเภอหันคา	18,847	19,116	19,305	19,565	19,801	1.43	0.99	1.35	1.21	Hankha District
อำเภอหนองมะโมง	7,173	7,264	7,348	7,414	7,496	1.27	1.16	0.90	1.11	Nong Mamong District
อำเภอเนินขาม	6,133	6,237	6,301	6,378	6,449	1.70	1.03	1.22	1.11	Noen Kham District

ที่มา: กรมการปกครอง กระทรวงมหาดไทย

Source: Department of Provincial Administration, Ministry of Interior

ตาราง 1.10 ร้อยละของครัวเรือน จำแนกตามลักษณะที่สำคัญของครัวเรือน จังหวัด ชัยนาท พ.ศ. 2558 - 2562

Table 1.10 Percentage of Households by Major Housing Characteristics Chai Nat Province: 2015 - 2019

ลักษณะที่สำคัญของครัวเรือน	2558 (2015)	2559 (2016)	2560 (2017)	2561 (2018)	2562 (2019)	Major housing characteristics
ประเภทของที่อยู่อาศัย	100.0	100.0	100.0	100.0	100.0	Type of dwelling
บ้านเดี่ยว	91.1	96.0	94.3	93.9	93.6	Detached house
ห้องแถว/ตึกแถว/อาคารพาณิชย์	5.8	2.7	3.9	5.8	5.9	Row house
ทาวน์เฮาส์หรือบ้านแฝด	2.2	0.8	0.8	0.1	0.3	Townhouse or twinhouse
ห้องชุด	0.7	0.5	0.9	-	-	Apartment or flat
ห้องภายในบ้าน	-	-	-	0.2	-	Room or rooms
เพิงพักชั่วคราว	-	-	-	-	-	Improvised quarters
อื่น ๆ	0.2	-	0.1	-	0.3	Others
ชนิดของวัสดุก่อสร้างที่อยู่อาศัย	100.0	100.0	100.0	100.0	100.0	Construction materials
ตึก	40.3	38.7	38.7	51.4	45.9	Cement, brick or stone
ไม้	22.3	27.1	27.1	21.0	22.7	Wood
ครึ่งตึกครึ่งไม้	36.0	33.2	33.2	26.9	30.2	Brick and wood
วัสดุไม่ถาวรในท้องถิ่น	-	0.4	0.4	0.2	-	Local materials
วัสดุที่ขี้แล้ว/วัสดุเหลือใช้	1.4	0.2	0.2	-	0.2	Re-used materials
วัสดุอื่น ๆ	-	0.4	0.4	0.5	0.9	Others
สถานภาพการครอบครองที่อยู่อาศัย	100.0	100.0	100.0	100.0	100.0	Occupancy status
เป็นเจ้าของบ้านและที่ดิน	77.3	80.9	79.1	77.1	78.6	Owns dwelling and land
เป็นเจ้าของบ้านแต่เช่าที่ดิน	7.3	6.8	8.4	7.7	6.4	Owns dwelling on rented land
บ้านเช่า	3.2	2.7	4.0	3.2	2.6	Rents
อยู่โดยไม่เสียค่าเช่าและอื่น ๆ	12.2	9.6	8.5	12.0	12.5	Occupied rented free
การใช้น้ำ	100.0	100.0	100.0	100.0	100.0	Water supply
น้ำประปาภายในบ้าน	98.4	96.7	90.8	97.9	98.7	Inside Piped Water Supply
น้ำบ่อ/น้ำบาดาลภายในบ้าน	0.2	1.3	4.6	1.3	0.8	Inside piped underground water
น้ำประปานอกบ้าน	-	0.8	0.1	-	-	Outside piped or public tap
น้ำบ่อ/น้ำบาดาลนอกบ้าน	0.6	0.5	0.7	-	0.3	Well or underground water

ตาราง 1.10 ร้อยละของครัวเรือน จำแนกตามลักษณะที่สำคัญของครัวเรือน จังหวัด ชัยนาท พ.ศ. 2558 - 2562 (ต่อ)

Table 1.10 Percentage of Households by Major Housing Characteristics Chai Nat Province: 2015 - 2019 (Cont.)

ลักษณะที่สำคัญของครัวเรือน	2558 (2015)	2559 (2016)	2560 (2017)	2561 (2018)	2562 (2019)	Major housing characteristics
น้ำจากแม่น้ำ/ลำธาร/คลอง/น้ำตก/ภูเขา	0.3	0.2	0.2	0.3	-	River, Stream etc.
น้ำฝน	-	0.3	1.7	-	-	Rain water
น้ำประปาผ่านการบำบัด (ต้ม/กรอง)	-	-	-	-	0.2	Treated tap water (boiled/filtered)
อื่นๆ	0.5	0.2	1.9	0.5	0.1	Others
น้ำดื่ม	100.0	100.0	100.0	100.0	100.0	Drinking water
น้ำดื่มบรรจุขวด/ตู้จำหน่ายน้ำดื่มหยอดเหรียญ	26.3	28.3	29.1	36.0	33.5	Bottle-water/water from vending machine
น้ำประปาภายในบ้าน	23.1	21.9	21.5	14.4	12.7	Inside piped water supply
น้ำบ่อ/น้ำบาดาลภายในบ้าน	-	0.2	0.6	0.6	0.5	Inside piped or underground water
น้ำประปานอกบ้าน	-	0.4	0.2	-	0.3	Outside piped or public tap
น้ำบ่อ/น้ำบาดาลนอกบ้าน	2.4	5.5	2.9	3.8	3.9	Well or underground water
น้ำจากแม่น้ำ/ลำธาร/คลอง/น้ำตก/ภูเขา	-	-	-	-	-	River, stream etc.
น้ำฝน	9.0	11.8	11.2	8.0	6.9	Rain water
น้ำประปาผ่านการบำบัด (ต้ม/กรอง)	39.2	31.9	34.5	37.2	42.1	Treated tap water (boiled/filtered)
อื่นๆ	-	-	-	-	-	Others
การใช้ส้วม	100.0	100.0	100.0	100.0	100.0	Toilet facilities
ไม่มีส้วม	0.2	0.7	0.1	0.2	0.1	No facility nearby
ส้วมแบบนั่งห้อยเท้า	38.2	31.3	41.4	45.3	38.4	Flush latrine
ส้วมแบบนั่งยอง	49.3	54.3	50.8	43.2	50.6	Squat
ส้วมแบบนั่งห้อยเท้า และส้วมแบบนั่งยอง	12.3	13.7	7.7	11.3	10.6	Bath flush and squat
ส้วมหลุม ถัง บ่อปลา ถ่ายลงแม่น้ำลำคลองหรือส้วมลักษณะอื่น ๆ	-	-	-	-	-	Pit/bucket/discharge into water/others
การใช้เชื้อเพลิงที่ใช้ในการปรุงอาหาร	100.0	100.0	100.0	100.0	100.0	Cooking fuel
ถ่าน	16.7	21.8	16.5	17.3	14.0	Charcoal
ไม้	1.5	1.5	1.6	1.3	1.1	Wood
น้ำมันก๊าด	0.3	0.2	0.3	-	-	Kerosene
แก๊ส	73.8	70.0	74.7	75.7	77.0	Gas

ตาราง 1.10 ร้อยละของครัวเรือน จำแนกตามลักษณะที่สำคัญของครัวเรือน จังหวัด ชัยนาท พ.ศ. 2558 - 2562 (ต่อ)

Table 1.10 Percentage of Households by Major Housing Characteristics Chai Nat Province: 2015 - 2019 (Cont.)

ลักษณะที่สำคัญของครัวเรือน	2558 (2015)	2559 (2016)	2560 (2017)	2561 (2018)	2562 (2019)	Major housing characteristics
ไฟฟ้า	1.9	1.2	0.5	1.2	1.0	Electricity
อื่น ๆ	0.2	0.2	-	-	-	Other
ไม่มีการหุงต้ม	5.6	5.1	6.4	4.5	6.9	No cooking

ที่มา: การสำรวจภาวะเศรษฐกิจและสังคมของครัวเรือนจังหวัดชัยนาท สำนักงานสถิติแห่งชาติ

Source: Household Socio - Economic Survey, Chai Nat Province, National Statistical Office

สถิติแรงงาน

Labour Statistics

ตาราง 2.1 ประชากรอายุ 15 ปีขึ้นไป จำแนกตามสถานภาพแรงงาน และเพศ เป็นรายภาค พ.ศ. 2562

Table 2.1 Population Aged 15 Years and Over by Labour Force Status, Sex and Region: 2019

(หน่วยเป็นพัน In thousand)

สถานภาพแรงงาน	ทั่วราชอาณาจักร Whole Kingdom		กรุงเทพมหานคร Bangkok		ภาคกลาง Central region		ภาคเหนือ Northern region		ภาคตะวันออกเฉียงเหนือ Northeastern region		ภาคใต้ Southern region		Labour force status
	ชาย Male	หญิง Female	ชาย Male	หญิง Female	ชาย Male	หญิง Female	ชาย Male	หญิง Female	ชาย Male	หญิง Female	ชาย Male	หญิง Female	
รวมยอด	27,301.1	29,274.1	3,734.2	3,966.5	8,258.7	8,771.4	4,567.6	4,923.7	7,197.4	7,795.8	3,619.7	3,816.9	Total
กำลังแรงงานรวม	20,795.0	17,383.0	2,744.6	2,506.9	6,468.4	5,463.2	3,384.8	2,862.2	5,242.7	4,271.1	2,882.0	2,279.6	Total labour force
1. กำลังแรงงานปัจจุบัน	20,678.8	17,308.1	2,740.3	2,504.9	6,457.3	5,455.2	3,362.2	2,845.8	5,167.3	4,223.5	2,880.2	2,278.7	1. Current labour force
1.1 ผู้มีงานทำ	20,466.4	17,147.1	2,714.8	2,488.4	6,388.2	5,406.1	3,329.8	2,821.2	5,129.0	4,188.4	2,837.5	2,243.1	1.1. Employed
1.1.1 ทำงาน	20,251.9	16,997.3	2,712.1	2,486.8	6,360.4	5,384.9	3,303.1	2,804.4	5,038.6	4,123.5	2,771.3	2,197.7	1.1.1 At work
1.1.2 ไม่ทำงานแต่มีงานประจำ	214.5	149.7	2.6	1.6	27.8	21.1	26.7	16.8	90.5	64.9	66.2	45.4	1.1.2 With job but not at work
1.2 ผู้ว่างงาน	212.4	161.0	25.6	16.5	69.2	49.2	32.4	24.5	38.3	35.2	42.7	35.6	1.2 Unemployed
1.2.1 หางานทำ	43.9	34.1	5.4	2.6	15.8	12.0	5.4	5.2	5.4	7.4	10.2	7.0	1.2.1 Looking for work
1.2.2 ไม่หางานทำแต่พร้อมที่จะทำงาน	168.6	126.9	20.2	13.9	53.4	37.2	27.1	19.3	33.0	27.8	32.5	28.7	1.2.2 Not looking/available for work
2. กำลังแรงงานที่รอฤดูกาล	116.3	74.9	4.3	2.0	11.0	8.0	22.6	16.5	75.4	47.6	1.8	0.9	2. Seasonally inactive labour force
ผู้ไม่อยู่ในกำลังแรงงาน	6,506.1	11,891.1	989.6	1,459.6	1,790.3	3,308.2	1,182.9	2,061.5	1,954.8	3,524.6	737.8	1,537.3	Persons not in labour force
1. ทำงานบ้าน	293.7	5,082.5	185.3	634.2	120.4	1,491.5	54.0	831.4	55.6	1,367.2	23.1	758.3	1. Household work
2. เรียนหนังสือ	2,048.3	2,298.7	275.8	298.6	523.8	573.6	349.4	390.6	642.1	712.4	268.0	323.5	2. Studies
3. ยังเล็ก ขรา/ไม่สามารถทำงานได้	2,987.8	3,812.4	320.8	387.6	783.8	1,021.2	626.0	754.9	944.5	1,250.8	335.3	397.8	3. Too young/old/incapable of work
4. อื่น ๆ	1,176.3	697.6	207.8	139.1	362.4	221.9	153.6	84.6	312.6	194.4	111.3	57.7	4. Others

หมายเหตุ: ข้อมูลเป็นค่าเฉลี่ยของ 4 ไตรมาส

ที่มา: การสำรวจภาวะการทำงานของประชากร พ.ศ. 2562 สำนักงานสถิติแห่งชาติ

Note: The data is average of four quarters.

Source: The Labour Force Survey: 2019, National Statistical Office

ตาราง 2.2 ประชากรอายุ 15 ปีขึ้นไป จำแนกตามสถานภาพแรงงาน เป็นรายไตรมาส พ.ศ. 2560 - 2563

Table 2.2 Population Aged 15 Years and Over by Labour Force Status and Quarterly: 2017 - 2020

ปี	ประชากรอายุ 15 ปีขึ้นไป Population 15 years and over									Year
	กำลังแรงงานรวม Total labour force					ผู้ไม่อยู่ในกำลังแรงงาน Persons not in labour force				
	รวม Total	กำลังแรงงานปัจจุบัน Current labour force			กำลังแรงงาน ที่รอฤดูกาล Seasonally inactive labour force	รวม Total	ทำงานบ้าน Household work	เรียนหนังสือ Studies	อื่นๆ Others	
		รวม Total	ผู้มีงานทำ Employed	ผู้ว่างงาน Unemployed						
2560	177,125	176,828	173,817	3,011	297	85,488	24,575	14,726	46,187	2017
ไตรมาสที่ 1	180,588	180,377	176,750	3,627	211	81,347	22,376	14,452	44,519	Quarter 1
ไตรมาสที่ 2	176,541	175,913	172,941	2,972	628	85,844	26,350	14,707	44,787	Quarter 2
ไตรมาสที่ 3	177,014	176,891	174,385	2,506	123	85,831	24,756	13,938	47,137	Quarter 3
ไตรมาสที่ 4	174,358	174,131	171,193	2,938	227	88,931	24,818	15,808	48,305	Quarter 4
2561	176,612	176,527	173,791	2,736	85	87,716	25,424	15,061	47,231	2018
ไตรมาสที่ 1	178,040	178,040	175,269	2,771	-	85,655	25,282	15,181	45,192	Quarter 1
ไตรมาสที่ 2	175,906	175,747	174,030	1,717	159	88,211	25,739	15,143	47,329	Quarter 2
ไตรมาสที่ 3	173,373	173,281	170,156	3,125	92	91,168	27,121	14,745	49,302	Quarter 3
ไตรมาสที่ 4	179,128	179,038	175,709	3,329	90	85,829	23,554	15,176	47,099	Quarter 4
2562	174,256	174,122	171,859	2,263	134	91,677	27,463	16,109	48,105	2019
ไตรมาสที่ 1	171,940	171,940	169,823	2,117	-	93,400	26,738	16,800	49,862	Quarter 1
ไตรมาสที่ 2	173,241	173,130	171,057	2,073	110	92,499	27,664	15,933	48,902	Quarter 2
ไตรมาสที่ 3	172,447	172,259	169,301	2,958	188	93,691	30,224	15,834	47,633	Quarter 3
ไตรมาสที่ 4	179,397	179,160	177,256	1,904	237	87,116	25,226	15,868	46,022	Quarter 4
2563	-	-	-	-	-	-	-	-	-	2020
ไตรมาสที่ 1	170,827	169,960	164,909	5,051	867	96,068	29,685	14,316	52,067	Quarter 1

ที่มา: การสำรวจภาวะการทำงานของประชากร พ.ศ. 2560-2563 ระดับจังหวัด สำนักงานสถิติแห่งชาติ

Source: The Labour Force Survey: 2017-2020, Provincial level, National Statistical Office

ตาราง 2.3 ประชากรอายุ 15 ปีขึ้นไปที่มีงานทำ จำแนกตามอาชีพ และเพศ เป็นรายไตรมาส พ.ศ. 2562 - 2563

Table 2.3 Employed Persons Aged 15 Years and Over by Occupation, Sex and Quarterly: 2019 - 2020

อาชีพ	2562 (2019)												2563 (2020)			Occupation
	ไตรมาสที่ 1 Quarter 1			ไตรมาสที่ 2 Quarter 2			ไตรมาสที่ 3 Quarter 3			ไตรมาสที่ 4 Quarter 4			ไตรมาสที่ 1 Quarter 1			
	รวม Total	ชาย Male	หญิง Female	รวม Total	ชาย Male	หญิง Female	รวม Total	ชาย Male	หญิง Female	รวม Total	ชาย Male	หญิง Female	รวม Total	ชาย Male	หญิง Female	
รวมยอด	169,823	91,240	78,583	171,058	91,905	79,153	169,301	90,347	78,954	177,256	92,069	85,187	164,909	87,753	77,156	Total
ผู้จัดการ ข้าราชการระดับอาวุโส และผู้บัญชาการตามกฎหมาย	7,028	4,737	2,291	6,044	4,131	1,913	3,889	3,034	855	5,688	3,115	2,573	7,733	4,647	3,086	Managers, senior officials and legislators
ผู้ประกอบการวิชาชีพด้านต่าง ๆ	10,605	2,872	7,733	7,999	2,392	5,607	8,340	2,415	5,925	10,935	3,718	7,217	11,883	3,943	7,940	Professionals
เจ้าหน้าที่เทคนิคและผู้ประกอบวิชาชีพที่เกี่ยวข้อง กับด้านต่างๆ	4,705	2,476	2,229	4,792	2,282	2,510	4,325	1,811	2,514	5,370	3,413	1,957	3,779	1,888	1,891	Technicians and associate professionals
เสมียน	7,011	1,726	5,285	6,175	1,597	4,578	5,197	1,130	4,067	5,531	1,091	4,440	6,507	2,563	3,944	Clerks
พนักงานบริการและผู้จำหน่ายสินค้า	29,241	10,751	18,490	31,494	12,387	19,107	30,520	12,686	17,834	34,723	12,937	21,786	30,973	10,274	20,699	Service workers and sell goods
ผู้ปฏิบัติงานที่มีฝีมือในด้านการเกษตร ป่าไม้ และประมง	49,840	29,945	19,895	55,237	31,828	23,409	54,518	33,153	21,365	51,954	30,643	21,311	43,306	25,742	17,564	Skilled agricultural forest and fishery workers
ช่างฝีมือ และผู้ปฏิบัติงานที่เกี่ยวข้อง	21,612	15,053	6,559	19,226	13,121	6,105	23,188	15,020	8,168	21,218	12,824	8,394	16,672	11,806	4,866	Craft and associate professionals
ผู้ควบคุมเครื่องจักรโรงงานและเครื่องจักร และผู้ปฏิบัติงานด้านการประกอบ	13,112	9,455	3,657	15,629	10,584	5,045	11,998	7,805	4,193	13,216	9,344	3,872	16,429	11,882	4,547	Plant and machine controlors and assemblers
ผู้ประกอบอาชีพงานพื้นฐาน	26,669	14,225	12,444	24,462	13,583	10,879	27,326	13,293	14,033	28,621	14,984	13,637	27,627	15,008	12,619	Elementary occupations
คนงานซึ่งมิได้จำแนกไว้ในหมวดอื่น	-	-	-	-	-	-	-	-	-	-	-	-	-	-	-	Workers not classifiable by occupation

ที่มา: การสำรวจภาวะการทำงานของประชากร พ.ศ. 2562-2563 ระดับจังหวัด สำนักงานสถิติแห่งชาติ

Source: The Labour Force Survey: 2019-2020 , Provincial level, National Statistical Office

ตาราง 2.4 ประชากรอายุ 15 ปีขึ้นไปที่มีงานทำ จำแนกตามอุตสาหกรรม และเพศ เป็นรายไตรมาส พ.ศ. 2562 - 2563

Table 2.4 Employed Persons Aged 15 Years and Over by Industry, Sex and Quarterly: 2019 - 2020

อุตสาหกรรม	2562 (2019)												2563 (2020)			Industries
	ไตรมาสที่ 1 Quarter 1			ไตรมาสที่ 2 Quarter 2			ไตรมาสที่ 3 Quarter 3			ไตรมาสที่ 4 Quarter 4			ไตรมาสที่ 1 Quarter 1			
	รวม Total	ชาย Male	หญิง Female	รวม Total	ชาย Male	หญิง Female	รวม Total	ชาย Male	หญิง Female	รวม Total	ชาย Male	หญิง Female	รวม Total	ชาย Male	หญิง Female	
รวมยอด	169,823	91,240	78,583	171,058	91,905	79,153	169,301	90,347	78,954	177,256	92,069	85,187	164,909	87,753	77,156	Total
ภาคเกษตรกรรม	61,922	37,621	24,301	67,955	41,084	26,871	65,196	39,985	25,211	62,191	36,519	25,672	51,891	31,651	20,240	Agriculture
เกษตรกรรม การป่าไม้ และการประมง	61,922	37,621	24,301	67,955	41,084	26,871	65,196	39,985	25,211	62,191	36,519	25,672	51,891	31,651	20,240	Agriculture, forestry and fishing
นอกภาคเกษตรกรรม	107,901	53,619	54,282	103,103	50,821	52,282	104,105	50,362	53,743	115,065	55,550	59,515	113,018	56,102	56,916	Non - Agriculture
การทำเหมืองแร่ และเหมืองหิน	-	-	-	126	126	-	-	-	-	-	-	-	-	-	-	Mining and quarrying
การผลิตไฟฟ้า ก๊าซ ไอน้ำ และระบบปรับอากาศ	404	404	-	284	284	-	495	401	94	773	677	96	203	203	-	Electricity, gas , steam and air conditioning supply
การจัดหาน้ำ การจัดการ และการบำบัดน้ำเสีย ของเสีย และสิ่งปฏิกูล	4,561	2,747	1,814	3,168	1,444	1,724	2,268	962	1,306	3,593	2,387	1,206	3,132	2,048	1,084	Water supply; sewerage , waste management and remediation activities
การก่อสร้าง	12,152	10,678	1,474	12,821	10,212	2,609	12,919	10,164	2,755	11,571	9,510	2,061	12,198	9,814	2,384	Construction
การขายส่ง และการขายปลีก การซ่อมแซมยานยนต์	23,762	11,458	12,304	23,660	11,221	12,439	22,115	11,101	11,014	26,518	11,411	15,107	26,908	12,745	14,163	Wholesale and retail trade, repair of motor vehicles and motorcycles
การขนส่ง และสถานที่เก็บสินค้า	1,793	1,302	491	1,853	1,645	208	1,577	1,395	182	1,988	1,691	297	2,732	2,446	286	Transportation and storage
ที่พักแรมและบริการด้านอาหาร	9,556	1,630	7,926	8,411	1,653	6,758	11,028	2,831	8,197	11,363	2,964	8,399	9,595	1,499	8,096	Accommodation and food service activities
ข้อมูลข่าวสารและการสื่อสาร	448	448	-	505	294	211	321	94	227	532	349	183	970	803	167	Information and communication
กิจการทางการเงินและการประกันภัย	1,471	1,145	326	1,317	1,037	280	726	403	323	1,218	743	475	1,493	1,087	406	Financial and insurance activities
กิจการอสังหาริมทรัพย์	-	-	-	-	-	-	-	-	-	70	70	-	-	-	-	Real estate activities
กิจกรรมทางวิชาชีพ วิทยาศาสตร์ และเทคนิค	1,133	424	709	1,626	965	661	1,706	781	925	1,334	306	1,028	1,312	612	700	Professional , scientific and technical activities
กิจกรรมการบริหารและการบริการสนับสนุน	557	557	-	222	60	162	468	290	178	1,414	1,225	189	922	803	119	Administrative and support service activities
การบริหารราชการ การป้องกันประเทศ และการประกันสังคม	13,298	8,178	5,120	13,338	8,355	4,983	12,464	7,954	4,510	13,483	7,283	6,200	14,388	8,189	6,199	Public administration and defence , compulsory social security
การศึกษา	6,151	1,575	4,576	4,922	1,280	3,642	4,822	1,289	3,533	5,889	1,649	4,240	5,639	2,647	2,992	Education
กิจกรรมด้านสุขภาพ และงานสังคมสงเคราะห์	4,338	741	3,597	3,735	637	3,098	3,131	557	2,574	3,767	1,258	2,509	3,731	856	2,875	Human health and social work activities
ศิลปะ ความบันเทิง และนันทนาการ	398	311	87	508	415	93	579	310	269	1,332	796	536	1,655	781	874	Arts , entertainment and recreation
กิจกรรมบริการด้านอื่นๆ	3,522	1,468	2,054	3,252	1,254	1,998	3,805	2,055	1,750	4,702	2,223	2,479	4,146	1,776	2,370	Other service activities
กิจกรรมการจ้างงานในครัวเรือนส่วนบุคคล	1,410	-	1,410	933	95	838	1,234	338	896	1,583	109	1,474	1,864	-	1,864	Activities of households as employers; undifferentiated goods and services producing activities of households for own use
การผลิตสินค้าและบริการที่ขึ้นเองเพื่อใช้ในครัวเรือน	-	-	-	-	-	-	-	-	-	-	-	-	-	-	-	Activities of extraterritorial organizations and bodies
กิจกรรมขององค์การระหว่างประเทศ	-	-	-	-	-	-	-	-	-	-	-	-	-	-	-	Activities of extraterritorial organizations and bodies
ไม่ทราบ	-	-	-	-	-	-	-	-	-	-	-	-	-	-	-	Unknown

ที่มา: การสำรวจภาวะการทำงานของประชากร พ.ศ. 2562-2563 ระดับจังหวัด สำนักงานสถิติแห่งชาติ

Source: The Labour Force Survey: 2019-2020 , Provincial level, National Statistical Office

ตาราง 2.5 ประชากรอายุ 15 ปีขึ้นไปที่มีงานทำ จำแนกตามสถานภาพการทำงาน และเพศ เป็นรายไตรมาส พ.ศ. 2562 - 2563

Table 2.5 Employed Persons Aged 15 Years and Over by Work Status, Sex and Quarterly: 2019 - 2020

สถานภาพการทำงาน	2562 (2019)												2563 (2020)			Work status
	ไตรมาสที่ 1 Quarter 1			ไตรมาสที่ 2 Quarter 2			ไตรมาสที่ 3 Quarter 3			ไตรมาสที่ 4 Quarter 4			ไตรมาสที่ 1 Quarter 1			
	รวม Total	ชาย Male	หญิง Female	รวม Total	ชาย Male	หญิง Female	รวม Total	ชาย Male	หญิง Female	รวม Total	ชาย Male	หญิง Female	รวม Total	ชาย Male	หญิง Female	
รวมยอด	169,823	91,240	78,583	171,058	91,905	79,153	169,301	90,347	78,954	177,256	92,069	85,187	164,909	87,753	77,156	Total
นายจ้าง	3,291	2,793	498	3,375	3,006	369	2,918	2,109	809	4,083	3,173	910	4,738	3,293	1,445	Employer
ลูกจ้างรัฐบาล	29,419	14,555	14,864	26,206	12,738	13,468	23,581	11,448	12,133	26,977	13,102	13,875	28,461	15,082	13,379	Government employee
ลูกจ้างเอกชน	52,748	31,523	21,225	54,534	31,591	22,943	52,712	28,192	24,520	54,381	30,576	23,805	58,549	32,318	26,231	Private employee
ทำงานส่วนตัว	59,860	32,465	27,395	60,698	34,498	26,200	60,707	36,899	23,808	61,381	32,856	28,525	55,566	30,093	25,473	Own account worker
ช่วยธุรกิจครัวเรือน	24,505	9,904	14,601	26,245	10,072	16,173	29,383	11,699	17,684	30,434	12,362	18,072	17,483	6,967	10,516	Unpaid family worker
การรวมกลุ่ม	-	-	-	-	-	-	-	-	-	-	-	-	112	-	112	Member of producers cooperative

ที่มา: การสำรวจภาวะการทำงานของประชากร พ.ศ. 2562-2563 ระดับจังหวัด สำนักงานสถิติแห่งชาติ

Source: The Labour Force Survey: 2019-2020, Provincial level, National Statistical Office

ตาราง 2.6 ประชากรอายุ 15 ปีขึ้นไปที่มีงานทำ จำแนกตามระดับการศึกษาที่สำเร็จ และเพศ เป็นรายไตรมาส พ.ศ. 2562 - 2563

Table 2.6 Employed Persons Aged 15 Years and Over by Level of Educational Attainment, Sex and Quarterly: 2019 - 2020

ระดับการศึกษาที่สำเร็จ	2562 (2019)												2563 (2020)			Level of educational attainment	
	ไตรมาสที่ 1 Quarter 1			ไตรมาสที่ 2 Quarter 2			ไตรมาสที่ 3 Quarter 3			ไตรมาสที่ 4 Quarter 4			ไตรมาสที่ 1 Quarter 1				
	รวม Total	ชาย Male	หญิง Female	รวม Total	ชาย Male	หญิง Female	รวม Total	ชาย Male	หญิง Female	รวม Total	ชาย Male	หญิง Female	รวม Total	ชาย Male	หญิง Female		
รวมยอด	169,823	91,240	78,583	171,058	91,905	79,153	169,301	90,347	78,954	177,256	92,069	85,187	164,909	87,753	77,156	Total	
ไม่มีการศึกษา	3,449	1,456	1,993	2,710	1,258	1,452	2,526	813	1,713	4,833	1,343	3,490	3,401	1,288	2,113	No education	
ต่ำกว่าประถมศึกษา	41,010	19,951	21,059	40,968	19,963	21,005	44,189	20,743	23,446	45,719	21,174	24,545	38,457	19,587	18,870	Less than elementary	
ประถมศึกษา	34,006	19,762	14,244	37,412	22,134	15,278	35,688	21,924	13,764	33,575	19,319	14,256	30,634	16,435	14,199	Elementary	
มัธยมศึกษาตอนต้น	25,822	17,487	8,335	28,028	17,886	10,142	25,344	15,934	9,410	24,198	15,705	8,493	31,002	18,478	12,524	Lower secondary	
มัธยมศึกษาตอนปลาย	28,408	14,356	14,052	27,997	15,252	12,745	29,642	16,478	13,164	31,239	17,759	13,480	26,875	16,072	10,803	Upper secondary level	
สายสามัญ	21,670	10,582	11,088	21,136	10,941	10,195	22,910	12,739	10,171	23,131	12,965	10,166	21,250	12,332	8,918	General/Academic	
สายอาชีพศึกษา	6,738	3,774	2,964	6,861	4,311	2,550	6,732	3,739	2,993	8,108	4,794	3,314	5,546	3,661	1,885	Vocational	
สายวิชาการศึกษา	-	-	-	-	-	-	-	-	-	-	-	-	79	79	-	Teacher training	
อุดมศึกษา	36,841	18,050	18,791	33,877	15,412	18,465	31,714	14,313	17,401	37,602	16,679	20,923	34,325	15,678	18,647	Higher Level	
สายวิชาการ	18,822	8,704	10,118	17,556	7,280	10,276	16,391	6,622	9,769	19,731	8,164	11,567	20,720	9,194	11,526	Academic	
สายวิชาชีพ	14,014	8,658	5,356	12,223	6,544	5,679	11,478	5,975	5,503	13,563	7,387	6,176	11,170	5,730	5,440	Higher technical education	
สายวิชาการศึกษา	4,005	688	3,317	4,098	1,588	2,510	3,845	1,716	2,129	4,308	1,128	3,180	2,435	754	1,681	Teacher training	
อื่น ๆ	-	-	-	-	-	-	-	-	-	-	-	-	-	-	-	-	Others
ไม่ทราบ	287	178	109	66	-	66	198	142	56	90	90	-	215	215	-	Unknown	

ที่มา: การสำรวจภาวะการทำงานของประชากร พ.ศ. 2562-2563 ระดับจังหวัด สำนักงานสถิติแห่งชาติ

Source: The Labour Force Survey: 2019-2020, Provincial level, National Statistical Office

ตาราง 2.7 ประชากรอายุ 15 ปีขึ้นไปที่มีงานทำ จำแนกตามจำนวนชั่วโมงทำงานต่อสัปดาห์ และเพศ เป็นรายไตรมาส พ.ศ. 2562 - 2563

Table 2.7 Employed Persons Aged 15 Years and Over by Hours Worked per Week, Sex and Quarterly: 2019 - 2020

ชั่วโมงทำงาน	2562 (2019)												2563 (2020)			Hours worked
	ไตรมาสที่ 1 Quarter 1			ไตรมาสที่ 2 Quarter 2			ไตรมาสที่ 3 Quarter 3			ไตรมาสที่ 4 Quarter 4			ไตรมาสที่ 1 Quarter 1			
	รวม Total	ชาย Male	หญิง Female	รวม Total	ชาย Male	หญิง Female	รวม Total	ชาย Male	หญิง Female	รวม Total	ชาย Male	หญิง Female	รวม Total	ชาย Male	หญิง Female	
รวมยอด	169,823	91,240	78,583	171,058	91,905	79,153	169,301	90,347	78,954	177,256	92,069	85,187	164,909	87,753	77,156	Total
ไม่ได้ทำงาน	4,908	2,776	2,132	3,100	2,463	637	2,250	1,707	543	3,477	2,103	1,374	10,359	5,987	4,372	Not work
1 - 9 ชั่วโมง	477	477	-	185	-	185	922	613	309	721	401	320	1,227	405	822	1 - 9 hours
10 - 19 ชั่วโมง	3,421	1,834	1,587	2,447	1,834	613	2,593	961	1,632	2,855	1,018	1,837	7,455	3,492	3,963	10 - 19 hours
20 - 29 ชั่วโมง	20,453	10,299	10,154	11,583	5,865	5,718	8,481	3,776	4,705	12,557	6,157	6,400	14,760	8,507	6,253	20 - 29 hours
30 - 34 ชั่วโมง	15,294	9,065	6,229	12,147	5,772	6,375	13,353	7,033	6,320	12,203	5,627	6,576	15,667	7,960	7,707	30 - 34 hours
35 - 39 ชั่วโมง	16,142	8,484	7,658	18,791	8,240	10,551	17,775	9,095	8,680	22,534	10,589	11,945	19,259	10,320	8,939	35 - 39 hours
40 - 49 ชั่วโมง	72,602	39,180	33,422	84,493	47,283	37,210	84,937	46,757	38,180	79,937	44,401	35,536	65,383	35,535	29,848	40 - 49 hours
50 ชั่วโมงขึ้นไป	36,526	19,125	17,401	38,312	20,448	17,864	38,990	20,405	18,585	42,972	21,773	21,199	30,799	15,547	15,252	50 hours and over

ที่มา: การสำรวจภาวะการทำงานของประชากร พ.ศ. 2562-2563 ระดับจังหวัด สำนักงานสถิติแห่งชาติ

Source: The Labour Force Survey: 2019-2020 , Provincial level, National Statistical Office

ตาราง 2.8 ผู้ว่างงาน และอัตราการว่างงาน จำแนกตามเพศ เป็นรายไตรมาส พ.ศ. 2560 - 2563

Table 2.8 Unemployed and Unemployment Rate by Sex and Quarterly: 2017 - 2020

ปี	ผู้ว่างงาน Unemployed			อัตราการว่างงาน Unemployment rate (%)			Year
	รวม Total	ชาย Male	หญิง Female	รวม Total	ชาย Male	หญิง Female	
2560	3,011	1,743	1,268	1.70	1.83	1.54	2017
ไตรมาสที่ 1	3,627	2,261	1,366	2.01	2.33	1.63	Quarter 1
ไตรมาสที่ 2	2,972	1,338	1,634	1.68	1.40	2.01	Quarter 2
ไตรมาสที่ 3	2,506	1,608	898	1.42	1.70	1.09	Quarter 3
ไตรมาสที่ 4	2,938	1,764	1,174	1.69	1.89	1.45	Quarter 4
2561	2,735	1,496	1,239	1.55	1.60	1.49	2018
ไตรมาสที่ 1	2,771	2,214	557	1.56	2.33	0.67	Quarter 1
ไตรมาสที่ 2	1,717	363	1,354	0.98	0.39	1.62	Quarter 2
ไตรมาสที่ 3	3,125	1,590	1,535	1.80	1.73	1.89	Quarter 3
ไตรมาสที่ 4	3,329	1,818	1,511	1.86	1.94	1.77	Quarter 4
2562	2,263	1,127	1,136	1.30	1.22	1.40	2019
ไตรมาสที่ 1	2,117	1,016	1,101	1.23	1.10	1.38	Quarter 1
ไตรมาสที่ 2	2,073	572	1,501	1.20	0.62	1.86	Quarter 2
ไตรมาสที่ 3	2,958	1,649	1,309	1.72	1.79	1.63	Quarter 3
ไตรมาสที่ 4	1,904	1,270	634	1.06	1.36	0.74	Quarter 4
2563	-	-	-	-	-	-	2020
ไตรมาสที่ 1	5,051	3,604	1,447	2.96	3.91	1.84	Quarter 1

หมายเหตุ: อัตราการว่างงาน = (ผู้ไม่มีงานทำ/กำลังแรงงานรวม) x 100

ที่มา: การสำรวจภาวะการทำงานของประชากร, ระดับจังหวัด

Note: Unemployment rate = (Unemployment /total labour force) x 100.

Source: The Labour Force Survey, Provincial level

ตาราง 2.9 อัตราค่าจ้างขั้นต่ำ เป็นรายจังหวัด ภาค กลาง พ.ศ. 2554 - 2563

Table 2.9 Minimum Wage Rate by Province of Central Region: 2011 - 2020

(บาท/วัน Baht/day)

จังหวัด	ค่าจ้าง Wage						อัตราการเปลี่ยนแปลง Percentage change (%)					Province
	2554	2555	2556	2560	2561	2563	2555	2556	2560	2561	2563	
	(2011)	(2012)	(2013)	(2017)	(2018)	(2020)	(2012)	(2013)	(2017)	(2018)	(2020)	
ม.ค.	เม.ย.	ม.ค.	ม.ค.	เม.ย.	ม.ค.	เม.ย.	ม.ค.	ม.ค.	เม.ย.	ม.ค.		
Jan.	Apr.	Jan.	Jan.	Apr.	Jan.	Apr.	Jan.	Jan.	Apr.	Jan.		
ภาคกลาง												Central Region
สมุทรปราการ	215	300	300	310	325	331	39.5	-	3.3	4.8	1.8	Samut Prakan
นนทบุรี	215	300	300	310	325	331	39.5	-	3.3	4.8	1.8	Nonthaburi
ปทุมธานี	215	300	300	310	325	331	39.5	-	3.3	4.8	1.8	Pathum Thani
พระนครศรีอยุธยา	190	265	300	308	320	325	39.5	13.2	2.7	3.9	1.5	Phra Nakhon Si Ayutthaya
อ่างทอง	174	243	300	305	315	320	39.7	23.5	1.7	3.3	1.6	Ang Thong
ลพบุรี	182	254	300	305	320	325	39.6	18.1	1.7	4.9	1.5	Lop Buri
สิงห์บุรี	176	246	300	300	310	315	39.8	22.0	-	3.3	1.6	Sing Buri
ชัยนาท	167	233	300	305	315	320	39.5	28.8	1.7	3.3	1.6	Chai Nat
สระบุรี	193	269	300	308	320	325	39.4	11.5	2.7	3.9	1.5	Saraburi
ชลบุรี	196	273	300	308	330	336	39.3	9.9	2.7	7.1	1.8	Chon Buri
ระยอง	189	264	300	308	330	335	39.7	13.6	2.7	7.1	1.5	Rayong
จันทบุรี	179	250	300	305	318	323	39.7	20.0	1.7	4.3	1.6	Chanthaburi
ตราด	169	236	300	305	320	325	39.6	27.1	1.7	4.9	1.5	Trat
ฉะเชิงเทรา	193	269	300	308	325	330	39.4	11.5	2.7	5.5	1.5	Chachoengsao
ปราจีนบุรี	183	255	300	308	318	324	39.3	17.6	2.7	3.2	1.9	Prachin Buri
นครนายก	170	237	300	305	318	323	39.4	26.6	1.7	4.3	1.6	Nakhon Nayok
สระแก้ว	173	241	300	305	315	320	39.3	24.5	1.7	3.3	1.6	Sa Kaeo
ราชบุรี	180	251	300	305	310	315	39.4	19.5	1.7	1.6	1.6	Ratchaburi

ตาราง 2.9 อัตราค่าจ้างขั้นต่ำ เป็นรายจังหวัด ภาค กลาง พ.ศ. 2554 - 2563 (ต่อ)

Table 2.9 Minimum Wage Rate by Province of Central Region: 2011 - 2020 (Cont.)

(บาท/วัน Baht/day)

จังหวัด	ค่าจ้าง Wage						อัตราการเปลี่ยนแปลง Percentage change (%)					Province
	2554 (2011)	2555 (2012)	2556 (2013)	2560 (2017)	2561 (2018)	2563 (2020)	2555 (2012)	2556 (2013)	2560 (2017)	2561 (2018)	2563 (2020)	
	ม.ค. Jan.	เม.ย. Apr.	ม.ค. Jan.	ม.ค. Jan.	เม.ย. Apr.	ม.ค. Jan.	เม.ย. Apr.	ม.ค. Jan.	ม.ค. Jan.	เม.ย. Apr.	ม.ค. Jan.	
กาญจนบุรี	181	252	300	305	315	320	39.2	19.0	1.7	3.3	1.6	Kanchanaburi
สุพรรณบุรี	167	233	300	305	320	325	39.5	28.8	1.7	4.9	1.5	Suphan Buri
นครปฐม	215	300	300	310	325	331	39.5	-	3.3	4.8	1.8	Nakhon Pathom
สมุทรสาคร	215	300	300	310	325	331	39.5	-	3.3	4.8	1.8	Samut Sakhon
สมุทรสงคราม	172	240	300	305	318	323	39.5	25.0	1.7	4.3	1.6	Samut Songkhram
เพชรบุรี	179	250	300	305	315	320	39.7	20.0	1.7	3.3	1.6	Phetchaburi
ประจวบคีรีขันธ์	172	240	300	305	315	320	39.5	25.0	1.7	3.3	1.6	Prachuap Khiri Khan

ที่มา: สำนักงานสวัสดิการและคุ้มครองแรงงานจังหวัดชัยนาท

Source: Chai Nat Provincial Labour Protection and Welfare Office

สถิติการศึกษา

Education Statistics

ตาราง 3.1 โรงเรียน จำแนกตามสังกัด เป็นรายอำเภอ ปีการศึกษา 2562

Table 3.1 School by Jurisdiction and District: Academic Year 2019

อำเภอ	รวม Total	สังกัด Jurisdiction				District
		สนง.คณะกรรมการ การศึกษาขั้นพื้นฐาน Office of the Basic Education Commission	สนง.คณะกรรมการ ส่งเสริมการศึกษาเอกชน Office of the Private Education Commission	กรมส่งเสริม การปกครองส่วนท้องถิ่น Department of Local Administration	ส่วนราชการอื่น Other organizations	
รวมยอด	203	187	10	5	1	Total
อำเภอเมืองชัยนาท	33	26	3	4	-	Mueang Chai Nat District
อำเภอมโนรมย์	22	20	2	-	-	Manorom District
อำเภอวัดสิงห์	17	15	1	1	-	Wat Sing District
อำเภอสรรพยา	29	27	1	-	1	Sapphaya District
อำเภอสรรคบุรี	38	36	2	-	-	Sankhaburi District
อำเภอหันคา	40	39	1	-	-	Hankha District
อำเภอหนองมะโมง	15	15	-	-	-	Nong Mamong District
อำเภอเนินขาม	9	9	-	-	-	Noen Kham District

หมายเหตุ: ส่วนราชการอื่น ได้แก่ สำนักงานพระพุทธศาสนาจังหวัดชัยนาท

ที่มา: สำนักงานศึกษาธิการจังหวัดชัยนาท

องค์การบริหารส่วนจังหวัดชัยนาท

เทศบาลเมืองชัยนาท

เทศบาลตำบลวัดสิงห์

สำนักงานพระพุทธศาสนาจังหวัดชัยนาท

Note: Other government organizations;Chai Nat Provincial Buddhism Office

Source: Chai Nat Educational Service Area Office

Chai Nat Provincial Administration Organization

Chai Nat Town Municipality

Wat Sing Subdistrict Municipality

Chai Nat Provincial Office of Buddhism

ตาราง 3.2 โรงเรียน จำแนกตามระดับการศึกษา เป็นรายอำเภอ ปีการศึกษา 2562

Table 3.2 School by Level of Education and District: Academic Year 2019

อำเภอ	รวม Total	ระดับการศึกษา Level of education										District
		อนุบาล Kindergarten	อนุบาล- ประถมศึกษา Kindergarten- elementary	อนุบาล-มัธยมศึกษา ตอนต้น Kindergarten- lower secondary	อนุบาล-มัธยมศึกษา ตอนปลาย Kindergarten- upper secondary	เด็กเล็ก- ประถมศึกษา Pre- primary - elementary	ประถมศึกษา Elementary	ประถมศึกษา- ตอนต้น Elementary- lower secondary	ประถมศึกษา- ตอนปลาย Elementary- upper secondary	มัธยมศึกษา ตอนต้น Lower secondary	มัธยมศึกษา ตอนปลาย Lower- upper secondary	
รวมยอด	203	1	127	60	-	-	-	1	-	-	14	Total
อำเภอเมืองชัยนาท	33	-	23	8	-	-	-	-	-	-	2	Mueang Chai Nat District
อำเภอมโนรมย์	22	-	17	3	-	-	-	-	-	-	2	Manorom District
อำเภอวัดสิงห์	17	-	9	7	-	-	-	-	-	-	1	Wat Sing District
อำเภอสรรพยา	29	1	17	7	-	-	-	1	-	-	3	Sapphaya District
อำเภอสรรคบุรี	38	-	22	14	-	-	-	-	-	-	2	Sankhaburi District
อำเภอหันคา	40	-	26	12	-	-	-	-	-	-	2	Hankha District
อำเภอหนองมะโมง	15	-	8	6	-	-	-	-	-	-	1	Nong Mamong District
อำเภอเนินขาม	9	-	5	3	-	-	-	-	-	-	1	Noen Kham District

หมายเหตุ: รวมข้อมูลจากส่วนราชการอื่น ได้แก่ สำนักงานพระพุทธศาสนาจังหวัดชัยนาท

ที่มา: สำนักงานศึกษาธิการจังหวัดชัยนาท

องค์การบริหารส่วนจังหวัดชัยนาท

เทศบาลเมืองชัยนาท

เทศบาลวัดสิงห์

สำนักงานพระพุทธศาสนาจังหวัดชัยนาท

Note: Included data from other government organizations;Chai Nat Provincial Buddhism Office

Source: Chai Nat Educational Service Area Office

Chai Nat Provincial Administration Organization

Chai Nat Town Municipality

Wat Sing Subdistrict Municipality

Chai Nat Provincial Office of Buddhism

ตาราง 3.3 ห้องเรียน จำแนกตามสังกัด เป็นรายอำเภอ ปีการศึกษา 2562

Table 3.3 Classroom by Jurisdiction and District: Academic Year 2019

อำเภอ	รวม Total	สังกัด Jurisdiction				District
		สนง.คณะกรรมการ การศึกษาขั้นพื้นฐาน Office of the Basic Education Commission	สนง.คณะกรรมการ ส่งเสริมการศึกษาเอกชน Office of the Private Education Commission	กรมส่งเสริม การปกครองส่วนท้องถิ่น Department of Local Administration	ส่วนราชการอื่น Other organizations	
รวมยอด	2,153	1,882	141	127	3	Total
อำเภอเมืองชัยนาท	490	338	54	98	-	Mueang Chai Nat District
อำเภอมโนรมย์	170	150	20	-	-	Manorom District
อำเภอวัดสิงห์	196	143	24	29	-	Wat Sing District
อำเภอสรรพยา	248	241	4	-	3	Sapphaya District
อำเภอสรรคบุรี	404	383	21	-	-	Sankhaburi District
อำเภอหันคา	420	402	18	-	-	Hankha District
อำเภอหนองมะโมง	142	142	-	-	-	Nong Mamong District
อำเภอเนินขาม	83	83	-	-	-	Noen Kham District

หมายเหตุ: ส่วนราชการอื่น ได้แก่ สำนักงานพระพุทธศาสนาจังหวัดชัยนาท

ที่มา: สำนักงานศึกษาธิการจังหวัดชัยนาท

องค์การบริหารส่วนจังหวัดชัยนาท

เทศบาลเมืองชัยนาท

เทศบาลวัดสิงห์

สำนักงานพระพุทธศาสนาจังหวัดชัยนาท

Note: Other government organizations;Chai Nat Provincial Buddhism Office

Source: Chai Nat Educational Service Area Office

Chai Nat Provincial Administration Organization

Chai Nat Town Municipality

Wat Sing Subdistrict Municipality

Chai Nat Provincial Office of Buddhism

ตาราง 3.4 ห้องเรียน จำแนกตามระดับการศึกษา เป็นรายอำเภอ ปีการศึกษา 2562

Table 3.4 Classroom by Level of Education and District: Academic Year 2019

อำเภอ	รวม Total	ระดับการศึกษา Level of education				District
		ก่อนประถมศึกษา Pre-elementary	ประถมศึกษา Elementary	มัธยมศึกษาต้น Lower Secondary	มัธยมศึกษาปลาย Upper Secondary	
รวมยอด	2,153	425	1,199	372	157	Total
อำเภอเมืองชัยนาท	490	96	265	87	42	Mueang Chai Nat District
อำเภอมโนรมย์	170	34	92	27	17	Manorom District
อำเภอวัดสิงห์	196	39	110	35	12	Wat Sing District
อำเภอสรรพยา	248	50	135	44	19	Sapphaya District
อำเภอสรรคบุรี	404	81	226	69	28	Sankhaburi District
อำเภอหันคา	420	80	239	71	30	Hankha District
อำเภอหนองมะโมง	142	28	84	24	6	Nong Mamong District
อำเภอเนินขาม	83	17	48	15	3	Noen Kham District

ที่มา: สำนักงานศึกษาธิการจังหวัดชัยนาท
 องค์การบริหารส่วนจังหวัดชัยนาท
 เทศบาลเมืองชัยนาท
 เทศบาลวัดสิงห์
 สำนักงานพระพุทธศาสนาจังหวัดชัยนาท

Source: Chai Nat Educational Service Area Office
 Chai Nat Provincial Administration Organization
 Chai Nat Town Municipality
 Wat Sing Subdistrict Municipality
 Chai Nat Provincial Office of Buddhism

ตาราง 3.5 ครู จำแนกตามสังกัด เป็นรายอำเภอ ปีการศึกษา 2562

Table 3.5 Teacher by Jurisdiction and District: Academic Year 2019

อำเภอ	รวม Total	สังกัด Jurisdiction				District
		สนง.คณะกรรมการ การศึกษาขั้นพื้นฐาน Office of the Basic Education Commission	สนง.คณะกรรมการ ส่งเสริมการศึกษาเอกชน Office of the Private Education Commission	กรมส่งเสริม การปกครองส่วนท้องถิ่น Department of Local Administration	ส่วนราชการอื่น Other organizations	
รวมยอด	2,515	2,153	148	204	10	Total
อำเภอเมืองชัยนาท	687	474	56	157	-	Mueang Chai Nat District
อำเภอมโนรมย์	184	168	16	-	-	Manorom District
อำเภอวัดสิงห์	228	153	28	47	-	Wat Sing District
อำเภอสรรพยา	240	226	4	-	10	Sapphaya District
อำเภอสรรคบุรี	451	428	23	-	-	Sankhaburi District
อำเภอหันคา	461	440	21	-	-	Hankha District
อำเภอหนองมะโมง	152	152	-	-	-	Nong Mamong District
อำเภอเนินขาม	112	112	-	-	-	Noen Kham District

หมายเหตุ: ส่วนราชการอื่น ได้แก่ สำนักงานพระพุทธศาสนาจังหวัดชัยนาท

ที่มา: สำนักงานศึกษาธิการจังหวัดชัยนาท

องค์การบริหารส่วนจังหวัดชัยนาท

เทศบาลเมืองชัยนาท

เทศบาลวัดสิงห์

สำนักงานพระพุทธศาสนาจังหวัดชัยนาท

Note: Other government organizations; Chai Nat Provincial Buddhism Office

Source: Chai Nat Educational Service Area Office

Chai Nat Provincial Administration Organization

Chai Nat Town Municipality

Wat Sing Subdistrict Municipality

Chai Nat Provincial Office of Buddhism

ตาราง 3.6 ครู จำแนกตามระดับการสอน และเพศ เป็นรายอำเภอ ปีการศึกษา 2562

Table 3.6 Teacher by Level of Teaching, Sex and District: Academic Year 2019

อำเภอ	รวม Total			ระดับการสอน Level of teaching												District
				ก่อนประถมศึกษา Pre-elementary			ประถมศึกษา Elementary			มัธยมศึกษาต้น Lower Secondary			มัธยมศึกษาปลาย Upper Secondary			
	รวม Total	ชาย Male	หญิง Female	รวม Total	ชาย Male	หญิง Female	รวม Total	ชาย Male	หญิง Female	รวม Total	ชาย Male	หญิง Female	รวม Total	ชาย Male	หญิง Female	
รวมยอด	2,515	604	1,911	336	7	329	1,308	317	991	621	191	430	250	89	161	Total
อำเภอเมืองชัยนาท	687	159	528	96	3	93	347	84	263	170	51	119	74	21	53	Mueang Chai Nat District
อำเภอมโนรมย์	184	43	141	20	-	20	90	20	70	41	11	30	33	12	21	Manorom District
อำเภอวัดสิงห์	228	62	166	32	1	31	113	29	84	64	24	40	19	8	11	Wat Sing District
อำเภอสรรพยา	240	59	181	31	-	31	121	28	93	59	18	41	29	13	16	Sapphaya District
อำเภอสรรคบุรี	451	91	360	62	-	62	239	45	194	112	29	83	38	17	21	Sankhaburi District
อำเภอหันคา	461	119	342	67	2	65	244	64	180	115	42	73	35	11	24	Hankha District
อำเภอหนองมะโมง	152	35	117	18	1	17	87	20	67	34	9	25	13	5	8	Nong Mamong District
อำเภอเนินขาม	112	36	76	10	0	10	67	27	40	26	7	19	9	2	7	Noen Kham District

หมายเหตุ: ส่วนราชการอื่น ได้แก่ สำนักงานพระพุทธศาสนาจังหวัดชัยนาท

ที่มา: สำนักงานศึกษาธิการจังหวัดชัยนาท

องค์การบริหารส่วนจังหวัดชัยนาท

เทศบาลเมืองชัยนาท

เทศบาลวัดสิงห์

สำนักงานพระพุทธศาสนาจังหวัดชัยนาท

Note: Other government organizations; Chai Nat Provincial Buddhism Office

Source: Chai Nat Educational Service Area Office

Chai Nat Provincial Administration Organization

Chai Nat Town Municipality

Wat Sing Subdistrict Municipality

Chai Nat Provincial Office of Buddhism

ตาราง 3.7 นักเรียน จำแนกตามสังกัด เขต และชั้นเรียน ปีการศึกษา 2562

Table 3.7 Student by Jurisdiction, Sex and Grade: Academic Year 2019

ชั้นเรียน	สังกัด Jurisdiction															Grade
	รวม Total			สนง.คณะกรรมการ การศึกษาขั้นพื้นฐาน Office of the Basic Education Commission			สนง.คณะกรรมการ ส่งเสริมการศึกษาเอกชน Office of the Private Education Commission			กรมส่งเสริม การปกครองส่วนท้องถิ่น Department of Local Administration			ส่วนราชการอื่น Other organizations			
	รวม Total	ชาย Male	หญิง Female	รวม Total	ชาย Male	หญิง Female	รวม Total	ชาย Male	หญิง Female	รวม Total	ชาย Male	หญิง Female	รวม Total	ชาย Male	หญิง Female	
รวมยอด	37,243	18,798	18,445	30,286	15,111	15,175	3,946	2,054	1,892	2,972	1,594	1,378	39	39	-	Total
ก่อนประถมศึกษา	5,958	3,104	2,854	4,137	2,165	1,972	1,332	693	639	489	246	243	-	-	-	Pre-elementary
อนุบาล 1	509	264	245	76	37	39	304	167	137	129	60	69	-	-	-	Kindergarten 1
อนุบาล 2	2,601	1,352	1,249	1,969	1,026	943	466	235	231	166	91	75	-	-	-	Kindergarten 2
อนุบาล 3	2,733	1,431	1,302	2,092	1,102	990	447	234	213	194	95	99	-	-	-	Kindergarten 3
เด็กเล็ก	115	57	58	-	-	-	115	57	58	-	-	-	-	-	-	Pre- primary
ประถมศึกษา	18,083	9,365	8,718	14,206	7,388	6,818	2,477	1,275	1,202	1,400	702	698	-	-	-	Elementary
ประถม 1	2,967	1,519	1,448	2,278	1,172	1,106	478	245	233	211	102	109	-	-	-	Pratom 1
ประถม 2	3,064	1,569	1,495	2,397	1,228	1,169	444	235	209	223	106	117	-	-	-	Pratom 2
ประถม 3	2,901	1,548	1,353	2,306	1,228	1,078	400	213	187	195	107	88	-	-	-	Pratom 3
ประถม 4	3,040	1,553	1,487	2,380	1,230	1,150	420	208	212	240	115	125	-	-	-	Pratom 4
ประถม 5	2,979	1,533	1,446	2,375	1,216	1,159	373	187	186	231	130	101	-	-	-	Pratom 5
ประถม 6	3,132	1,643	1,489	2,470	1,314	1,156	362	187	175	300	142	158	-	-	-	Pratom 6
มัธยมต้น	9,145	4,658	4,487	8,074	4,003	4,071	137	86	51	895	530	365	39	39	-	Lower Secondary
มัธยม 1	3,102	1,585	1,517	2,702	1,349	1,353	46	32	14	345	195	150	9	9	-	Matayom 1
มัธยม 2	3,102	1,593	1,509	2,758	1,361	1,397	57	34	23	272	183	89	15	15	-	Matayom 2
มัธยม 3	2,941	1,480	1,461	2,614	1,293	1,321	34	20	14	278	152	126	15	15	-	Matayom 3

ตาราง 3.7 นักเรียน จำแนกตามสังกัด เพศ และชั้นเรียน ปีการศึกษา 2562 (ต่อ)

Table 3.7 Student by Jurisdiction, Sex and Grade: Academic Year 2019 (Cont.)

ชั้นเรียน	รวม Total			สังกัด Jurisdiction												Grade
				สนง.คณะกรรมการ การศึกษาขั้นพื้นฐาน Office of the Basic Education Commission			สนง.คณะกรรมการ ส่งเสริมการศึกษาเอกชน Office of the Private Education Commission			กรมส่งเสริม การปกครองส่วนท้องถิ่น Department of Local Administration			ส่วนราชการอื่น Other organizations			
	รวม Total	ชาย Male	หญิง Female	รวม Total	ชาย Male	หญิง Female	รวม Total	ชาย Male	หญิง Female	รวม Total	ชาย Male	หญิง Female	รวม Total	ชาย Male	หญิง Female	
มัธยมปลาย	4,057	1,671	2,386	3,869	1,555	2,314	-	-	-	188	116	72	-	-	-	Upper Secondary
มัธยม 4	1,553	683	870	1,461	622	839	-	-	-	92	61	31	-	-	-	Matayom 4
มัธยม 5	1,300	523	777	1,263	498	765	-	-	-	37	25	12	-	-	-	Matayom 5
มัธยม 6	1,204	465	739	1,145	435	710	-	-	-	59	30	29	-	-	-	Matayom 6

หมายเหตุ: ส่วนราชการอื่น ได้แก่ สำนักงานพระพุทธศาสนาจังหวัดชัยนาท

ที่มา: สำนักงานศึกษาธิการจังหวัดชัยนาท

องค์การบริหารส่วนจังหวัดชัยนาท

เทศบาลเมืองชัยนาท

เทศบาลวัดสิงห์

สำนักงานพระพุทธศาสนาจังหวัดชัยนาท

Note: Other government organizations; Chai Nat Provincial Buddhism Office

Source: Chai Nat Educational Service Area Office

Chai Nat Provincial Administration Organization

Chai Nat Town Municipality

Wat Sing Subdistrict Municipality

Chai Nat Provincial Office of Buddhism

ตาราง 3.8 นักเรียน จำแนกตามสังกัด เป็นรายอำเภอ ปีการศึกษา 2562

Table 3.8 Student by Jurisdiction and District: Academic Year 2019

อำเภอ	รวม Total	สังกัด Jurisdiction				District
		สนง.คณะกรรมการ การศึกษาขั้นพื้นฐาน Office of the Basic Education Commission	สนง.คณะกรรมการ ส่งเสริมการศึกษาเอกชน Office of the Private Education Commission	กรมส่งเสริม การปกครองส่วนท้องถิ่น Department of Local Administration	ส่วนราชการอื่น Other organizations	
รวมยอด	37,243	30,286	3,946	2,972	39	Total
อำเภอเมืองชัยนาท	11,797	7,770	1,571	2,456	-	Mueang Chai Nat District
อำเภอมโนรมย์	2,961	2,439	522	-	-	Manorom District
อำเภอวัดสิงห์	3,023	1,725	782	516	-	Wat Sing District
อำเภอสรรพยา	2,833	2,721	73	-	39	Sapphaya District
อำเภอสรรคบุรี	6,208	5,744	464	-	-	Sankhaburi District
อำเภอหันคา	6,960	6,426	534	-	-	Hankha District
อำเภอหนองมะโมง	1,991	1,991	-	-	-	Nong Mamong District
อำเภอเนินขาม	1,470	1,470	-	-	-	Noen Kham District

หมายเหตุ: ส่วนราชการอื่น ได้แก่ สำนักงานพระพุทธศาสนาจังหวัดชัยนาท

ที่มา: สำนักงานศึกษาธิการจังหวัดชัยนาท

องค์การบริหารส่วนจังหวัดชัยนาท

เทศบาลเมืองชัยนาท

เทศบาลวัดสิงห์

สำนักงานพระพุทธศาสนาจังหวัดชัยนาท

Note: Other government organizations; Chai Nat Provincial Buddhism Office

Source: Chai Nat Educational Service Area Office

Chai Nat Provincial Administration Organization

Chai Nat Town Municipality

Wat Sing Subdistrict Municipality

Chai Nat Provincial Office of Buddhism

ตาราง 3.9 นักเรียน จำแนกตามระดับการศึกษา และเพศ เป็นรายอำเภอ ปีการศึกษา 2562

Table 3.9 Student by Level of Education, Sex and District: Academic Year 2019

อำเภอ	รวม Total			ระดับการศึกษา Level of education												District
				ก่อนประถมศึกษา Pre-elementary			ประถมศึกษา Elementary			มัธยมศึกษาตอนต้น Lower Secondary			มัธยมศึกษาตอนปลาย Upper Secondary			
	รวม Total	ชาย Male	หญิง Female	รวม Total	ชาย Male	หญิง Female	รวม Total	ชาย Male	หญิง Female	รวม Total	ชาย Male	หญิง Female	รวม Total	ชาย Male	หญิง Female	
รวมยอด	37,243	18,798	18,445	5,958	3,104	2,854	18,083	9,365	8,718	9,145	4,658	4,487	4,057	1,671	2,386	Total
อำเภอเมืองชัยนาท	11,797	5,837	5,960	1,846	969	877	5,715	2,923	2,792	2,869	1,388	1,481	1,367	557	810	Mueang Chai Nat District
อำเภอมโนรมย์	2,961	1,504	1,457	438	223	215	1,281	671	610	830	425	405	412	185	227	Manorom District
อำเภอวัดสิงห์	3,023	1,498	1,525	580	305	275	1,476	754	722	643	313	330	324	126	198	Wat Sing District
อำเภอสรรพยา	2,833	1,536	1,297	503	277	226	1,326	712	614	760	426	334	244	121	123	Sapphaya District
อำเภอสรรคบุรี	6,208	3,211	2,997	1,014	539	475	2,943	1,535	1,408	1,547	835	712	704	302	402	Sankhaburi District
อำเภอหันคา	6,960	3,451	3,509	1,037	514	523	3,463	1,816	1,647	1,652	833	819	808	288	520	Hankha District
อำเภอหนองมะโมง	1,991	1,027	964	308	155	153	1,093	556	537	459	251	208	131	65	66	Nong Mamong District
อำเภอเนินขาม	1,470	734	736	232	122	110	786	398	388	385	187	198	67	27	40	Noen Kham District

หมายเหตุ: ส่วนราชการอื่น ได้แก่ สำนักงานพระพุทธศาสนาจังหวัดชัยนาท

ที่มา: สำนักงานศึกษาธิการจังหวัดชัยนาท

องค์การบริหารส่วนจังหวัดชัยนาท

เทศบาลเมืองชัยนาท

เทศบาลวัดสิงห์

สำนักงานพระพุทธศาสนาจังหวัดชัยนาท

Note: Other government organizations; Chai Nat Provincial Buddhism Office

Source: Chai Nat Educational Service Area Office

Chai Nat Provincial Administration Organization

Chai Nat Town Municipality

Wat Sing Subdistrict Municipality

Chai Nat Provincial Office of Buddhism

ตาราง 3.10 อัตราส่วนนักเรียนต่อห้องเรียน และอัตราส่วนนักเรียนต่อครู จำแนกตามระดับการศึกษา เป็นรายอำเภอ ปีการศึกษา 2562

Table 3.10 Ratio of Student per Classroom and Student per Teacher by Level of Education and District: Academic Year 2019

อำเภอ	อัตราส่วนนักเรียนต่อห้องเรียน Ratio of student per classroom					อัตราส่วนนักเรียนต่อครู Ratio of student per teacher					District
	รวม Total	ก่อนประถมศึกษา Pre-elementary	ประถมศึกษา Elementary	มัธยมศึกษาตอนต้น Lower Secondary	มัธยมศึกษาตอนปลาย Upper Secondary	รวม Total	ก่อนประถมศึกษา Pre-elementary	ประถมศึกษา Elementary	มัธยมศึกษาตอนต้น Lower Secondary	มัธยมศึกษาตอนปลาย Upper Secondary	
รวมยอด	17.00	14.00	15.00	25.00	26.00	15.00	18.00	14.00	15.00	16.00	Total
อำเภอเมืองชัยนาท	24.00	19.00	22.00	33.00	33.00	17.00	19.00	17.00	17.00	18.00	Mueang Chai Nat District
อำเภอมโนรมย์	17.00	13.00	14.00	31.00	24.00	16.00	22.00	14.00	20.00	12.00	Manorom District
อำเภอวัดสิงห์	15.00	15.00	13.00	21.00	27.00	13.00	18.00	13.00	10.00	17.00	Wat Sing District
อำเภอสรรพยา	11.00	10.00	10.00	17.00	13.00	12.00	16.00	11.00	14.00	19.00	Sapphaya District
อำเภอสรรคบุรี	15.00	13.00	13.00	22.00	25.00	14.00	16.00	12.00	14.00	19.00	Sankhaburi District
อำเภอหันคา	17.00	13.00	14.00	23.00	27.00	15.00	15.00	14.00	14.00	23.00	Hankha District
อำเภอหนองมะโมง	14.00	11.00	13.00	19.00	22.00	13.00	17.00	13.00	14.00	10.00	Nong Mamong District
อำเภอเนินขาม	18.00	14.00	16.00	26.00	22.00	13.00	23.00	12.00	15.00	7.00	Noen Kham District

ที่มา: สำนักงานศึกษาธิการจังหวัดชัยนาท
 องค์การบริหารส่วนจังหวัดชัยนาท
 เทศบาลเมืองชัยนาท
 เทศบาลวัดสิงห์
 สำนักงานพระพุทธศาสนาจังหวัดชัยนาท

Source: Chai Nat Educational Service Area Office
 Chai Nat Provincial Administration Organization
 Chai Nat Town Municipality
 Wat Sing Subdistrict Municipality
 Chai Nat Provincial Office of Buddhism

ตาราง 3.11 นักเรียนที่ออกกลางคัน จำแนกตามชั้นเรียน ปีการศึกษา 2553 - 2562

Table 3.11 Student Drop-out of School by Grade: Academic Year 2010 - 2019

ปีการศึกษา	รวม Total	ชั้นเรียน Grade												Academic year
		ประถมศึกษา Elementary						มัธยมศึกษาตอนต้น Lower Secondary			มัธยมศึกษาตอนปลาย Upper Secondary			
		ปีที่ 1 Grade 1	ปีที่ 2 Grade 2	ปีที่ 3 Grade 3	ปีที่ 4 Grade 4	ปีที่ 5 Grade 5	ปีที่ 6 Grade 6	ปีที่ 1 Grade 7	ปีที่ 2 Grade 8	ปีที่ 3 Grade 9	ปีที่ 4 Grade 10	ปีที่ 5 Grade 11	ปีที่ 6 Grade 12	
2553	10	-	-	-	-	-	-	-	5	5	-	-	-	2010
2554	11	-	-	-	-	-	-	-	5	6	-	-	-	2011
2555	18	-	-	-	-	-	-	2	6	10	-	-	-	2012
2556	12	-	-	-	-	-	-	2	5	5	-	-	-	2013
2557	11	-	-	-	-	-	-	2	3	6	-	-	-	2014
2558	13	-	-	-	-	-	-	5	2	6	-	-	-	2015
2559	10	-	-	-	-	-	-	6	2	2	-	-	-	2016
2560	14	1	-	-	-	-	-	3	5	5	-	-	-	2017
2561	6	-	-	-	-	-	-	-	2	4	-	-	-	2018
2562	74	5	4	8	6	3	1	10	20	14	1	2	-	2019

ที่มา: สำนักงานศึกษาธิการจังหวัดชัยนาท
 องค์การบริหารส่วนจังหวัดชัยนาท
 เทศบาลเมืองชัยนาท
 เทศบาลวัดสิงห์
 สำนักงานพระพุทธศาสนาจังหวัดชัยนาท

Source: Chai Nat Educational Service Area Office
 Chai Nat Provincial Administration Organization
 Chai Nat Town Municipality
 Wat Sing Subdistrict Municipality
 Chai Nat Provincial Office of Buddhism

ตาราง 3.12 นักเรียนที่ออกกลางคัน จำแนกตามสาเหตุที่สำคัญ เป็นรายอำเภอ ปีการศึกษา 2562

Table 3.12 Student Drop-out of School by Important Causes and Districts: Academic Year 2019

อำเภอ	สาเหตุที่ออกกลางคัน Drop-out cause									District
	ฐานะยากจน Poor	มีปัญหาครอบครัว Family 's problem	สมรส Marriage	มีปัญหาการปรับตัว Problem in adaptation	ต้องคดี/ถูกจับ Crime/ arrested	เจ็บป่วย/ อุบัติเหตุ/ Ill/accident	อพยพตามครอบครัว Family migration	หาเลี้ยงครอบครัว Earn family's living	กรณีอื่นๆ Others	
รวมยอด	-	11	-	-	-	-	59	-	4	Total
อำเภอเมืองชัยนาท	-	10	-	-	-	-	15	-	-	Mueang Chai Nat District
อำเภอมโนรมย์	-	-	-	-	-	-	41	-	-	Manorom District
อำเภอวัดสิงห์	-	-	-	-	-	-	3	-	4	Wat Sing District
อำเภอสรรพยา	-	1	-	-	-	-	-	-	-	Sapphaya District
อำเภอสรรคบุรี	-	-	-	-	-	-	-	-	-	Sankhaburi District
อำเภอหันคา	-	-	-	-	-	-	-	-	-	Hankha District
อำเภอหนองมะโมง	-	-	-	-	-	-	-	-	-	Nong Mamong District
อำเภอเนินขาม	-	-	-	-	-	-	-	-	-	Noen Kham District

หมายเหตุ: ส่วนราชการอื่น ได้แก่ สำนักงานพระพุทธศาสนาจังหวัดชัยนาท

ที่มา: สำนักงานศึกษาธิการจังหวัดชัยนาท

องค์การบริหารส่วนจังหวัดชัยนาท

เทศบาลเมืองชัยนาท

เทศบาลวัดสิงห์

สำนักงานพระพุทธศาสนาจังหวัดชัยนาท

Note: Other government organizations; Chai Nat Provincial Buddhism Office

Source: Chai Nat Educational Service Area Office

Chai Nat Provincial Administration Organization

Chai Nat Town Municipality

Wat Sing Subdistrict Municipality

Chai Nat Provincial Office of Buddhism

ตาราง 3.13 สถานศึกษา อาจารย์ และนักศึกษาในระดับอาชีวศึกษา และอุดมศึกษา จำแนกตามสังกัด และเพศ ปีการศึกษา 2562

Table 3.13 Institution, Lecturer and Student Enrollment in Vocational and Higher Education by Jurisdiction and Sex: Academic Year 2019

สังกัด	จำนวนสถานศึกษา No. of institution	อาจารย์ Lecturer			นักศึกษา Student			Jurisdiction
		รวม Total	ชาย Male	หญิง Female	รวม Total	ชาย Male	หญิง Female	
รวมยอด	5	191	94	97	5,028	2,802	2,226	Total
สำนักงานคณะกรรมการการอาชีวศึกษา	3	145	87	58	4,477	2,692	1,785	Office of the Vocational Education Commission
สถาบันอาชีวศึกษารัฐบาล	3	145	87	58	4,477	2,692	1,785	Public institutions of vocational education
สถาบันอาชีวศึกษาเอกชน	-	-	-	-	-	-	-	Private institutions of vocational education
สำนักงานคณะกรรมการการอุดมศึกษา	2	46	7	39	551	110	441	Office of the Higher Education Commission
สถาบันอุดมศึกษาของรัฐ	2	46	7	39	551	110	441	Public institutions of higher education
สถาบันอุดมศึกษาของเอกชน	-	-	-	-	-	-	-	Private institutions of higher education

ที่มา: มหาวิทยาลัยราชภัฏจันทรเกษม - ชัยนาท
วิทยาลัยพยาบาลบรมราชชนนีสัยนาท
วิทยาลัยเทคนิคชัยนาท
วิทยาลัยเกษตรและเทคโนโลยีชัยนาท
วิทยาลัยการอาชีพเนินขาม

Source: Chandrakasem Rajabhat University Chai Nat campus
Boromarajonani College of Nursing Chai Nat
Chai Nat Technical College
Chai Nat College of Agriculture and Technology
Noenkham Industrial and Community education College

ตาราง 3.14 อาจารย์ในระดับอาชีวศึกษา และอุดมศึกษา จำแนกตามวุฒิการศึกษา สังกัด และเพศ ปีการศึกษา 2562

Table 3.14 Lecturer in Vocational and Higher Education by Qualification, Jurisdiction and Sex: Academic Year 2019

สังกัด	รวม Total		วุฒิการศึกษา Qualification								Jurisdiction
			ปริญญาโท หรือสูงกว่า Master's degree and higher		ปริญญาตรี Bachelor's degree		อนุปริญญา หรือเทียบเท่า Diploma in education or equivalent		ต่ำกว่าอนุปริญญา Lower than diploma		
	ชาย Male	หญิง Female	ชาย Male	หญิง Female	ชาย Male	หญิง Female	ชาย Male	หญิง Female	ชาย Male	หญิง Female	
รวมยอด	94	97	35	59	59	38	-	-	-	-	Total
สำนักงานคณะกรรมการการอาชีวศึกษา	87	58	29	27	58	31	-	-	-	-	Office of the Vocational Education Commission
สถาบันอาชีวศึกษารัฐบาล	87	58	29	27	58	31	-	-	-	-	Public institutions of vocational education
สถาบันอาชีวศึกษาเอกชน	-	-	-	-	-	-	-	-	-	-	Private institutions of vocational education
สำนักงานคณะกรรมการการอุดมศึกษา	7	39	6	32	1	7	-	-	-	-	Office of the Higher Education Commission
สถาบันอุดมศึกษาของรัฐ	7	39	6	32	1	7	-	-	-	-	Public institutions of higher education
สถาบันอุดมศึกษาของเอกชน	-	-	-	-	-	-	-	-	-	-	Private institutions of higher education

ที่มา: มหาวิทยาลัยราชภัฏจันทรเกษม - ชัยนาท
วิทยาลัยพยาบาลบรมราชชนนีนชัยนาท
วิทยาลัยเทคนิคชัยนาท
วิทยาลัยเกษตรและเทคโนโลยีชัยนาท
วิทยาลัยการอาชีพเนินขาม

Source: Chandrakasem Rajabhat University Chai Nat campus
Boromarajonani College of Nursing Chai Nat
Chai Nat Technical College
Chai Nat College of Agriculture and Technology
Noenkham Industrial and Community education College

ตาราง 3.15 ผู้เรียน/นักศึกษาที่ลงทะเบียนเรียน และผู้เรียน/นักศึกษาที่สำเร็จการศึกษา ในสังกัดสำนักงานส่งเสริมการศึกษานอกระบบและการศึกษาตามอัธยาศัย จำแนกตามเพศและกิจกรรมการศึกษา ปีงบประมาณ2562

Table 3.15 Enrolment Registered and Enrolment Graduated Under Office of The Non-Formal and Informal Education by Sex and Educational Activities: Fiscal Year 2019

กิจกรรมการศึกษา	ผู้เรียน/นักศึกษาลงทะเบียนเรียน Enrolment registered			ผู้เรียน/นักศึกษาสำเร็จการศึกษา Enrolment graduated			Educational activities
	รวม Total	ชาย Male	หญิง Female	รวม Total	ชาย Male	หญิง Female	
รวมยอด	30,814	10,431	20,383	22,362	6,058	16,304	Total
การส่งเสริมการรู้หนังสือ	273	57	216	185	50	135	Learning promotion
ประถมศึกษา	631	207	424	43	13	30	Elementary education
มัธยมศึกษาตอนต้น	3,389	1,911	1,478	426	233	193	Lower secondary education
มัธยมศึกษาตอนปลาย	5,477	2,846	2,631	664	352	312	Upper secondary education
ประกาศนียบัตรวิชาชีพ (ปวช.)	-	-	-	-	-	-	Higher vocational certificate
การศึกษาเพื่อพัฒนาอาชีพ	1,959	883	1,076	1,959	883	1,076	Education for vocational development
การศึกษาเพื่อพัฒนาทักษะชีวิต	2,956	771	2,185	2,956	771	2,185	Learning for life skill improvement
การศึกษาหลักสูตรระยะสั้น	5,561	959	4,602	5,561	959	4,602	Short-term vocational courses
การศึกษาเพื่อชุมชนในเขตภูเขา (ศคช.)	-	-	-	-	-	-	Learning for hilltribe communities
กระบวนการเรียนรู้ตามแนวปรัชญาเศรษฐกิจพอเพียง	1,359	425	934	1,359	425	934	Learning for sufficiency economy
โครงการตามพระราชดำริ	-	-	-	-	-	-	Projects under the initiative
การศึกษาเพื่อสังคมและชุมชน	2,358	681	1,677	2,358	681	1,677	Social and community education
โครงการศูนย์ฝึกอาชีพชุมชน	6,851	1,691	5,160	6,851	1,691	5,160	Community vocational training project

ที่มา: สำนักงานส่งเสริมการศึกษานอกระบบและการศึกษาตามอัธยาศัยจังหวัด ชัยนาท

Source: Provincial Office of the Non-Formal and Informal Education

ตาราง 3.16 ผู้เรียน/นักศึกษา ในสังกัดสำนักงานส่งเสริมการศึกษานอกระบบและการศึกษาตามอัธยาศัย จำแนกตามกิจกรรมการศึกษา และเพศ เป็นรายอำเภอ ปีงบประมาณ 2562

Table 3.16 Enrolment Registered in Office of The Non-Formal and Informal Education by Educational Activities, Sex and District: Fiscal Year 2019

อำเภอ	การศึกษาขั้นพื้นฐาน Basic education			การศึกษาเพื่อพัฒนาอาชีพ Education for vocational development			การศึกษาเพื่อสังคมและชุมชน Social and community education			District
	รวม Total	ชาย Male	หญิง Female	รวม Total	ชาย Male	หญิง Female	รวม Total	ชาย Male	หญิง Female	
รวมยอด	9,497	4,964	4,533	1,959	883	1,076	2,358	681	1,677	Total
อำเภอเมืองชัยนาท	994	545	450	150	-	150	534	106	428	Mueang Chai Nat District
อำเภอมโนรมย์	1,026	546	481	342	171	171	273	61	212	Manorom District
อำเภอวัดสิงห์	1,669	890	798	258	112	146	236	71	165	Wat Sing District
อำเภอสรรพยา	1,045	547	488	356	231	125	223	64	159	Sapphaya District
อำเภอสรรคบุรี	1,262	662	590	320	121	199	240	114	126	Sankhaburi District
อำเภอหันคา	1,637	851	780	154	33	121	638	206	432	Hankha District
อำเภอหนองมะโมง	921	448	473	244	148	96	122	31	91	Nong Mamong District
อำเภอเนินขาม	943	475	473	135	67	68	92	28	64	Noen Kham District

ที่มา: สำนักงานส่งเสริมการศึกษานอกระบบและการศึกษาตามอัธยาศัยจังหวัด ชัยนาท

Source: Chai Nat Provincial Office of the Non-Formal and Informal Education

สถิติศาสนา ศิลปะ วัฒนธรรม

Religion, Art and Culture Statistics

ตาราง 4.1 วัด สำนักสงฆ์ โบสถ์คริสต์ มัสยิด พระภิกษุ และสามเณร เป็นรายอำเภอ พ.ศ. 2562

Table 4.1 Temple, House of Priest, Church, Mosque, Buddhist Monk and Novice by District: 2019

อำเภอ	วัด Temple	สำนักสงฆ์ House of priest	โบสถ์คริสต์ Church	มัสยิด Mosque	พระภิกษุ Buddhist monk	สามเณร Novice	District
รวมยอด	269	30	5	1	1,795	122	Total
อำเภอเมืองชัยนาท	41	5	1	1	314	30	Mueang Chai Nat District
อำเภอมโนรมย์	28	4	2	-	181	-	Manorom District
อำเภอวัดสิงห์	27	1	1	-	157	2	Wat Sing District
อำเภอสรรพยา	33	-	-	-	223	48	Sapphaya District
อำเภอสรรคบุรี	60	-	-	-	390	15	Sankhaburi District
อำเภอหันคา	45	8	1	-	377	20	Hankha District
อำเภอหนองมะโมง	19	6	-	-	87	5	Nong Mamong District
อำเภอเนินขาม	16	6	-	-	66	2	Noen Kham District

ที่มา: สำนักงานพระพุทธศาสนาจังหวัดชัยนาท

Source: Chai Nat Provincial Office of Buddhism

สถิติสุขภาพ

Health Statistics

ตาราง 5.1 ผู้ป่วยนอก จำแนกตามกลุ่มสาเหตุ (21 กลุ่มโรค) จากสถานบริการสาธารณสุข ของกระทรวงสาธารณสุข พ.ศ. 2557 - 2561

Table 5.1 Out-Patients According to 21 Groups of Cause from Health Service Units, Ministry of Public Health: 2014 - 2018

กลุ่มสาเหตุ	2557 (2014)	2558 (2015)	2559 (2016)	2560 (2017)	2561 (2018)	Cause groups
รวมยอด	839,797	1,611,111	1,825,641	1,833,267	1,881,114	Total
1. โรคติดเชื้อและปรสิต	10,214	26,754	31,313	30,684	32,315	1. Certain infectious and parasitic diseases
2. เนื้องอก (รวมมะเร็ง)	5,167	10,216	14,541	14,044	18,328	2. Neoplasms
3. โรคเลือดและอวัยวะสร้างเลือด และความผิดปกติเกี่ยวกับภูมิคุ้มกัน	4,131	9,454	12,056	12,229	12,697	3. Diseases of the blood and blood forming organs and certain disorder involving the immune mechanism
4. โรคเกี่ยวกับต่อมไร้ท่อ โภชนาการ และเมตาบอลิซึม	109,571	238,105	272,835	283,843	298,156	4. Endocrine, nutritional and metabolic diseases
5. ภาวะแปรปรวนทางจิตและพฤติกรรม	13,278	36,102	41,708	50,806	59,844	5. Mental and behavioural disorders
6. โรกระบบประสาท	43,396	68,309	74,830	77,082	74,516	6. Diseases of the nervous system
7. โรคตาบางส่วนประกอบของตา	21,297	35,653	40,246	41,617	46,952	7. Diseases of the eye and adnexa
8. โรคหูและปุ่มกกหู	10,323	19,071	22,283	23,262	27,096	8. Diseases of the ear and mastoid process
9. โรกระบบไหลเวียนเลือด	156,569	303,308	354,938	359,158	363,207	9. Diseases of the circulatory system
10. โรกระบบหายใจ	109,210	173,892	197,738	181,646	173,049	10. Diseases of the respiratory system
11. โรกระบบย่อยอาหาร รวมโรคในช่องปาก	90,528	191,237	223,556	244,534	252,503	11. Diseases of the digestive system
12. โรคผิวหนังและเนื้อเยื่อใต้ผิวหนัง	27,776	47,423	52,970	53,691	53,650	12. Diseases of the skin and subcutaneous tissue
13. โรกระบบกล้ามเนื้อ รวมโครงร่าง และเนื้อเยื่อเสริม	104,513	216,522	230,531	215,045	215,547	13. Diseases of the musculoskeletal system and connective tissue
14. โรกระบบอวัยวะสืบพันธุ์ร่วมปัสสาวะ	15,062	36,466	42,500	39,138	40,630	14. Diseases of the genitourinary system
15. ภาวะแทรกซ้อนในการตั้งครรภ์ การคลอด และระยะหลังคลอด	2,616	3,284	3,625	3,481	3,521	15. Complication of pregnancy, childbirth and the puerperium
16. ภาวะผิดปกติของทารกที่เกิดขึ้นในระยะปริกำเนิด (อายุครรภ์ 22 สัปดาห์ขึ้นไป จนถึง 7 วัน หลังคลอด)	1,257	1,788	1,833	1,673	1,939	16. Certain conditions originating in the perinatal period
17. รูปร่างผิดปกติแต่กำเนิด การพิการจนผิดรูปแต่กำเนิด และโครโมโซมผิดปกติ	574	977	1,218	1,373	1,695	17. Congenital malformations, deformations and chromosomal abnormalities
18. อาการ อาการแสดงและสิ่งผิดปกติที่พบได้จากการตรวจทางคลินิก และทางห้องปฏิบัติการ ที่ไม่สามารถจำแนกโรคในกลุ่มอื่นได้	100,950	161,918	169,910	161,274	161,231	18. Symptoms, signs and abnormal clinical and laboratory findings, not elsewhere classified
19. การเป็นพิษและผลที่ตามมา	536	599	565	477	555	19. Poisoning, toxic effect, and their sequelae

ตาราง 5.1 ผู้ป่วยนอก จำแนกตามกลุ่มสาเหตุ (21 กลุ่มโรค) จากสถานบริการสาธารณสุข ของกระทรวงสาธารณสุข พ.ศ. 2557 - 2561 (ต่อ)

Table 5.1 Out-Patients According to 21 Groups of Cause from Health Service Units, Ministry of Public Health: 2014 - 2018 (Cont.)

กลุ่มสาเหตุ	2557 (2014)	2558 (2015)	2559 (2016)	2560 (2017)	2561 (2018)	Cause groups
20. อุบัติเหตุจากการขนส่งและผลที่ตามมา	1,971	5,928	7,563	7,444	7,989	20. Transport accidents and their sequelae
21. สาเหตุจากภายนอกอื่น ๆ ที่ทำให้ป่วยหรือตาย	10,858	24,105	28,882	30,766	35,694	21. Other external causes of morbidity and mortality (eg: accidents, injuries, intentional self-harm, assault, animals and plants, complications of medical and surgical care and other unspecified causes)

ที่มา: สำนักงานปลัดกระทรวงสาธารณสุข

Source: Office of the Permanent Secretary for Public Health

ตาราง 5.2 10 ลำดับโรคสูงสุดของผู้ป่วยใน จำแนกตามสาเหตุการป่วย 298 กลุ่มโรค จากสถานบริการสาธารณสุข ของกระทรวงสาธารณสุข พ.ศ. 2557 - 2561

Table 5.2 Top-Ten Most of In-Patients According to 298 Groups of Cause from Health Service Units, Ministry of Public Health: 2014 - 2018

สาเหตุของโรค	2557 (2014)	2558 (2015)	2559 (2016)	2560 (2017)	2561 (2018)	Causes of illness
ความผิดปกติของต่อมไร้ท่อ โภชนาการและเมตาบอลิกอื่น ๆ	8,349	8,778	9,948	9,823	12,109	Other Endocrine, nutritional and metabolic disorders
ความดันโลหิตสูงที่ไม่มีสาเหตุ	5,778	6,909	7,481	7,715	8,534	Essential (primary) hypertension
เบาหวาน	3,530	4,206	4,620	4,569	4,801	Diabetes mellitus
โลหิตจางอื่น ๆ	3,081	3,843	4,598	4,226	4,232	Other anaemia
อาการ อาการแสดงและสิ่งผิดปกติที่พบจากการตรวจทางคลินิก และตรวจทางห้องปฏิบัติการที่ไม่ได้มีรหัสระบุไว้	3,170	3,607	3,946	3,623	3,988	Other symptoms, signs and abnormal clinical and laboratory findings, not Elsewhere classified
ไตวาย	2,155	2,836	3,459	3,200	3,580	Renal failure
ปอดบวม	1,984	2,021	2,239	2,301	2,674	Pneumonia
อาการท้องร่วง กระเพาะและลำไส้อักเสบซึ่งสันนิษฐาน ว่าเกิดจากการติดเชื้อ	2,236	2,143	2,381	2,224	2,591	Diarrhoea and gastroenteritis of presumed infectious origin
บุคคลขอรับบริการสุขภาพด้วยเหตุผลอื่น	2,345	2,528	2,418	2,343	2,249	Persons encountering health services for other reasons
การเกิดของทารกตามสถานที่เกิด	2,271	2,339	2,148	2,115	1,816	Liveborn infants according to place of birth

ที่มา: สำนักงานปลัดกระทรวงสาธารณสุข

Source: Office of the Permanent Secretary for Public Health

ตาราง 5.3 การตาย จำแนกตามสาเหตุที่สำคัญ และเพศ พ.ศ. 2561 - 2562

Table 5.3 Deaths by Leading Causes of Death and Sex: 2018 - 2019

สาเหตุตาย	การตาย Deaths						อัตราตายต่อประชากร 100,000 คน Death rate per 100,000 population						Causes of Death
	2561 (2018)			2562 (2019)			2561 (2018)			2562 (2019)			
	รวม Total	ชาย Male	หญิง Female	รวม Total	ชาย Male	หญิง Female	รวม Total	ชาย Male	หญิง Female	รวม Total	ชาย Male	หญิง Female	
รวมยอด	3,246	1,799	1,447	3,524	1,925	1,599	983.61	1,132.16	845.65	1,071.11	1,214.97	937.48	Total
มะเร็ง และเนื้องอกทุกชนิด	542	330	212	514	300	214	164.24	207.68	123.90	156.23	189.35	125.47	Causes of Death
อุบัติเหตุ เหตุการณ์ที่ไม่สามารถระบุเจตนาและปัจจัยเสริมที่มีความสัมพันธ์กับสาเหตุการตาย	223	165	58	227	171	56	67.57		33.90	69.00	107.93	32.83	Accident, event of undetermined intent, supplementary factors related to causes of mortality
ความดันเลือดสูง และโรคหลอดเลือดในสมอง	336	177	159	562	362	200	101.82	111.39	92.92	170.82	228.48	117.26	Hypertension and cerebrovascular disease
โรคหัวใจ	255	135	120	238	121	117	77.27	84.96	70.13	72.34	76.37	68.60	Disease of the heart
ปอดอักเสบและโรคอื่นๆ ของปอด	220	117	103	289	151	138	66.66	73.63	60.20	87.84	95.30	80.91	Pneumonia and other disease of lung
ไตอักเสบ กลุ่มอาการของไตพิการ และไตพิการ	106	49	57	120	54	66	32.12	30.84	33.31	36.47	34.08	38.70	Nephritis, nephrotic syndrome and nephrosis
โรคเกี่ยวกับตับและตับอ่อน	78	51	27	102	71	31	23.64	32.10	15.78	31.00	44.81	18.17	Disease of liver and pancreas
การฆ่าตัวตาย ถูกฆ่าตาย	36	26	10	26	20	6	10.91	16.36	5.84	7.90	12.62	3.52	Suicide, homicide
เบาหวาน	77	27	50	76	36	40	23.33	16.99	29.22	23.10	22.72	23.45	Diabetes mellitus
วัณโรคทุกชนิด	34	23	11	38	31	7	10.30	14.47	6.43	11.55	19.57	4.10	Tuberculosis, all forms
โรคภูมิคุ้มกันบกพร่องเนื่องจากไวรัส	35	21	14	29	16	13	10.61	13.22	8.18	8.81	10.10	7.62	Human immunodeficiency virus (HIV) disease
อื่น ๆ	1,304	678	626	1,303	592	711	395.14	426.68	365.85	396.04	373.64	416.85	Others

ที่มา: สำนักงานสาธารณสุขจังหวัดชัยนาท

Source: Chai Nat Provincial Health Office

ตาราง 5.4 สถานพยาบาลที่มีเตียงผู้ป่วยรับไว้ค้างคืน จำนวนเตียง แพทย์ ทันตแพทย์ เภสัชกร พยาบาล ผู้ช่วยพยาบาล และผู้ป่วย จำแนกตามประเภทสถานพยาบาล และสังกัด พ.ศ. 2562

Table 5.4 Hospital and Medical Establishments with Bed, Bed, Physician, Dentist, Pharmacist, Nurse, Technical Nurse and Patient By Type and Jurisdiction: 2019

ประเภท/สังกัด	สถานพยาบาล Hospital and Medical Establishment	เตียง Bed	แพทย์ Physician	ทันตแพทย์ Dentist	เภสัชกร Pharmacist	พยาบาล Nurse	พยาบาลเทคนิค Technical nurse	ผู้ป่วย Patient			Type/jurisdiction
								รวม Total	ผู้ป่วยใน In- patient	ผู้ป่วยนอก Out- patient	
ประเภทบริการทั่วไป	9	601	107	44	65	731	-	553,532	24,146	529,386	General services
รัฐบาล	8	542	98	44	63	707	-	483,577	18,360	465,217	Government
กระทรวงสาธารณสุข	8	542	98	44	63	707	-	483,577	18,360	465,217	Ministry of Public Health
กระทรวงอื่นๆ	-	-	-	-	-	-	-	-	-	-	Other ministries
รัฐวิสาหกิจและองค์การอิสระ	-	-	-	-	-	-	-	-	-	-	State enterprise
เทศบาล	-	-	-	-	-	-	-	-	-	-	Municipality
เอกชน	1	59	9	-	2	24	-	69,955	5,786	64,169	Private
ประเภทบริการเฉพาะทาง	-	-	-	-	-	-	-	-	-	-	Specialized services
รัฐบาล	-	-	-	-	-	-	-	-	-	-	Government
กระทรวงสาธารณสุข	-	-	-	-	-	-	-	-	-	-	Ministry of Public Health
กระทรวงอื่นๆ	-	-	-	-	-	-	-	-	-	-	Other ministries
รัฐวิสาหกิจและองค์การอิสระ	-	-	-	-	-	-	-	-	-	-	State enterprise
เทศบาล	-	-	-	-	-	-	-	-	-	-	Municipality
เอกชน	-	-	-	-	-	-	-	-	-	-	Private

ที่มา: สำนักงานสาธารณสุขจังหวัดชัยนาท

Source: Chai Nat Provincial Health Office

ตาราง 5.5 สถานพยาบาล จำแนกตามประเภท เป็นรายอำเภอ ปีงบประมาณ 2562

Table 5.5 Hospital and Medical Establishment by Type and District: Fiscal Year 2019

อำเภอ	โรงพยาบาลรัฐบาล ^{1/} Government hospital	โรงพยาบาลเอกชน Private hospital	โรงพยาบาลส่งเสริม สุขภาพตำบล ^{2/} Sub-district health promoting hospital	คลินิกทุกประเภท Clinic	District
รวมยอด	8	1	72	113	Total
อำเภอเมืองชัยนาท	1	1	12	48	Mueang Chai Nat District
อำเภอมโนรมย์	1	-	7	9	Manorom District
อำเภอวัดสิงห์	1	-	5	10	Wat Sing District
อำเภอสรรพยา	1	-	12	8	Sapphaya District
อำเภอสรรคบุรี	1	-	14	19	Sankhaburi District
อำเภอหันคา	1	-	10	12	Hankha District
อำเภอหนองมะโมง	1	-	7	4	Nong Mamong District
อำเภอเนินขาม	1	-	5	3	Noen Kham District

1/ รวมโรงพยาบาลของรัฐ รัฐวิสาหกิจ และเทศบาล (ไม่รวมโรงพยาบาลประเภทบริการเฉพาะทาง)

2/ โรงพยาบาลส่งเสริมสุขภาพตำบล หมายถึง หน่วยบริการสาธารณสุขที่อยู่ใกล้ชุมชน ซึ่งได้แก่

ศูนย์สุขภาพชุมชน หรือสถานีอนามัยที่มีการดำเนินงานด้านสุขภาพเชิงรุก

ซึ่งเป็นการยกระดับและพัฒนาระบบสาธารณสุข ตามแถลงการณ์ของนายกรัฐมนตรี เมื่อวันที่ 29 ธันวาคม 2551

1/ Included government hospital, state enterprise hospital and municipality hospital (excluded specialized hospital).

2/ Tambon health promoting hospital (sub-district) is mean public health service in communities, including community health centers or health center with service to health aggressive. This revise and development public health was the statement of the Prime Minister on December 29, 2008.

ที่มา: สำนักงานสาธารณสุขจังหวัดชัยนาท

Source: Chai Nat Provincial Health Office

ตาราง 5.6 เจ้าหน้าที่ทางการแพทย์ของรัฐบาล เป็นรายอำเภอ พ.ศ. 2562

Table 5.6 Medical Personnel in the Government by District: 2019

อำเภอ	เจ้าหน้าที่ทางการแพทย์ของรัฐบาล Medical personnels in the Government					ประชากรต่อเจ้าหน้าที่ทางการแพทย์ทั้งหมด Population per total medical personnel					District
	แพทย์ Physician	ทันตแพทย์ Dentist	เภสัชกร Pharmacist	พยาบาล Nurse	พยาบาลเทคนิค Technical nurse	แพทย์ Physician	ทันตแพทย์ Dentist	เภสัชกร Pharmacist	พยาบาล Nurse	พยาบาลเทคนิค Technical nurse	
รวมยอด	98	44	63	707	-	3,357	7,477	5,222	465	-	Total
อำเภอเมืองชัยนาท	52	12	31	350	-	1,361	5,899	2,283	202	-	Mueang Chai Nat District
อำเภอมโนรมย์	6	4	3	46	-	5,446	8,169	10,892	710	-	Manorom District
อำเภอวัดสิงห์	6	6	5	53	-	4,273	4,273	5,127	484	-	Wat Sing District
อำเภอสรรพยา	6	4	4	62	-	7,035	10,552	10,552	681	-	Sapphaya District
อำเภอสรรคบุรี	12	7	8	84	-	5,460	9,360	8,190	780	-	Sankhaburi District
อำเภอหันคา	12	6	7	62	-	4,617	9,234	7,915	894	-	Hankha District
อำเภอหนองมะโมง	4	3	2	34	-	4,920	6,559	9,839	579	-	Nong Mamong District
อำเภอเนินขาม	-	2	3	16	-	-	8,550	5,700	1,069	-	Noen Kham District

ที่มา: สำนักงานสาธารณสุขจังหวัดชัยนาท

Source: Chai Nat Provincial Health Office

ตาราง 5.7 ใบอนุญาตประกอบธุรกิจเกี่ยวกับยา พ.ศ. 2557 - 2561

Table 5.7 Licence Concerning Drug: 2014 - 2018

ปี Year	ยาแผนปัจจุบัน Modern drug					ยาแผนโบราณ Traditional drug			
	ขย1. A licence to sell modern drug.	ขย2. A licence to sell only ready-packed modern drugs which are not dangerous or specially-controlled drug.	ขย3. A licence to sell only ready-packed modern drug for veterinary use.	ผย1. A licence to produce modern drug.	นย1. A licence to import or order drug into the Kingdom.	ขยบ. A licence to sell traditional drug.	ผยบ. A licence to produce traditional drug.	นยบ. A licence to import or order traditional drug into the Kingdom.	
2557 (2014)	45	37	2	-	-	28	6	-	
2558 (2015)	51	36	2	-	-	28	6	-	
2559 (2016)	53	36	2	-	-	30	6	-	
2560 (2017)	54	38	2	-	-	30	7	-	
2561 (2018)	58	37	2	-	-	30	7	-	

หมายเหตุ: ข้อมูล ณ วันที่ 4 ตุลาคม พ.ศ. 2561

ที่มา: สำนักงานคณะกรรมการอาหารและยา กระทรวงสาธารณสุข

Note: Data as of 4 October 2018

Source: Food and Drug Administration, Ministry of Public Health

สถิติสวัสดิการสังคม

Social Security Statistics

ตาราง 6.1 สถิติกองทุนประกันสังคม พ.ศ. 2557 - 2561

Table 6.1 Statistics of Social Security Fund: 2014 - 2018

รายการ	2557 (2014)	2558 (2015)	2559 (2016)	2560 (2017)	2561 (2018)	Item
สถานประกอบการ	928	957	962	985	1,080	Establishment
ผู้ประกันตนตามมาตรา 33 ^{1/}	15,328	18,642	17,878	17,823	18,649	Insured person under article 33 ^{1/}
ผู้ประกันตนตามมาตรา 39 ^{2/}	3,915	3,834	3,786	3,868	4,375	Insured person under article 39 ^{2/}
ผู้ประกันตนตามมาตรา 40 ^{3/}	15,508	13,505	13,731	15,292	17,484	Insured person under article 40 ^{3/}
การใช้บริการของผู้ประกันตนตามมาตรา 33 และมาตรา 39						Number of utilization of insured person under article 33 and under article 39
เจ็บป่วย	77,048	79,180	21,471	26,026	31,086	Sickness
ทุพพลภาพ	2	5	5	4	2	Invalidity
ตาย	118	98	128	115	135	Death
คลอดบุตร	973	918	923	924	912	Maternity
ชราภาพ	1,070	651	1,617	1,659	2,170	Old age
สงเคราะห์บุตร	3,556	3,518	3,483	3,594	3,700	Child allowance
ว่างงาน ^{1/}	475	471	635	547	653	Unemployment ^{1/}

1/ ผู้ประกันตนตามมาตรา 33 หมายถึง ผู้ซึ่งขึ้นทะเบียนประกันสังคม และหรือจ่ายเงินสมทบ อันก่อให้เกิดสิทธิได้รับประโยชน์ทดแทน ตามพระราชบัญญัติประกันสังคม

2/ ผู้ประกันตนตามมาตรา 39 หมายถึง ผู้ที่เคยเป็นผู้ประกันตนตามมาตรา 33 และต่อมาความเป็นผู้ประกันตนได้สิ้นสุดลงตามมาตรา 38(2) คือ สิ้นสภาพการเป็นลูกจ้าง และได้แจ้งความประสงค์เป็นผู้ประกันตนต่อ

3/ ผู้ประกันตนตามมาตรา 40 หมายถึง ผู้ที่มีใช้ผู้ประกันตนตามมาตรา 33 และมาตรา 39 และประสงค์จะสมัครเข้าเป็นผู้ประกันตนตามพระราชบัญญัติประกันสังคม พ.ศ. 2533

ที่มา: สำนักงานประกันสังคม กระทรวงแรงงาน

1/ Insured person under Article 33: a person who pays contributions which provides entitlement to benefits under the Social Security Act.

2/ Insured person under Article 39: any person who has been an insured person under Article 33 and whose insurance has subsequently ceased under Article 38(2) and he or she notify his/her intention to continue to be insured person.

3/ Insured person under Article 40: any other person who is not an employee person under this Act under section 33 and section 39 may apply to be an insured by notifying the intention to the Office.

Source: Social Security Office, Ministry of Labour

ตาราง 6.2 ลูกจ้างที่ประสบอันตรายหรือเจ็บป่วยเนื่องจากการทำงาน จำแนกตามความร้ายแรง พ.ศ. 2557 - 2561

Table 6.2 Employee Caused by Occupational Injuries or Diseases by Degree of Loss: 2014 - 2018

ความร้ายแรง	2557 (2014)	2558 (2015)	2559 (2016)	2560 (2017)	2561 (2018)	Degree of loss
รวมยอด	157	151	134	82	89	Total
ตาย	3	3	4	-	-	Death
ทุพพลภาพ	-	-	-	-	-	Permanent total disability
สูญเสียอวัยวะบางส่วน	2	1	2	1	5	Permanent partial disability
หยุดงานเกิน 3 วัน	35	59	47	37	25	Temporary disability > 3 days
หยุดงานไม่เกิน 3 วัน	117	88	81	44	59	Temporary disability ≤ 3 days
จำนวนลูกจ้างในข่ายกองทุนเงินทดแทน	11,612	11,832	11,303	11,922	13,048	Number of employees by Workmen's Compensation Fund
อัตราการประสบอันตรายต่อลูกจ้าง 1,000 ราย						Injury rate per 1000 employees
นับทุกกรณี	13.52	12.76	11.86	6.88	6.82	All case
นับกรณีร้ายแรง	3.44	5.32	4.69	3.19	2.30	Loss case

ที่มา: สำนักงานประกันสังคม กระทรวงแรงงาน

Source: Social Security Office, Ministry of Labour

สถิติหญิงและชาย

Gender Statistics

ตาราง 7.1 ประชากรจากการทะเบียน จำแนกตามเพศ และหมวดอายุ เป็นรายอำเภอ พ.ศ. 2562
 Table 7.1 Population from Registration Record by Sex, Age Group and District: 2019

อำเภอ	รวม Total	หมวดอายุ (ปี) Age group (year)																	ประชากรในทะเบียนบ้านกลาง Population registered in central house file	District			
		0-4	5-9	10-14	15-19	20-24	25-29	30-34	35-39	40-44	45-49	50-54	55-59	60-64	65-69	70-74	75-79	80 และมากกว่า 80 and over			ไม่ทราบ Unknown	ผู้ไม่ใช่สัญชาติไทย A Non-Thai national	ประชากรอยู่ระหว่างการย้าย Transferring population
รวมยอด	326,611	13,079	16,498	17,731	17,323	20,029	21,921	20,189	22,166	23,975	24,483	26,723	26,225	21,079	18,145	12,794	8,795	11,815	0	250	202	3,189	Total
ชาย	157,132	6,730	8,521	9,103	8,887	9,986	11,173	10,321	11,223	11,877	11,985	12,559	11,948	9,343	7,893	5,467	3,714	4,527	0	134	111	1,630	Male
อำเภอเมืองชัยนาท	33,389	1,440	1,851	2,007	1,951	2,206	2,440	2,167	2,340	2,573	2,500	2,629	2,494	1,984	1,629	1,170	734	858	0	42	55	319	Mueang Chai Nat District
อำเภอมโนรมย์	15,540	641	816	838	857	955	1,117	976	1,043	1,143	1,155	1,300	1,273	924	825	525	374	506	0	28	14	230	Manorom District
อำเภอวัดสิงห์	12,255	506	698	667	710	786	825	872	862	908	1,046	1,055	876	748	596	416	283	348	0	7	5	41	Wat Sing District
อำเภอสรรพยา	20,110	824	994	1,078	1,085	1,269	1,416	1,319	1,489	1,508	1,400	1,586	1,705	1,242	1,060	775	525	646	0	3	9	177	Sapphaya District
อำเภอสรรคบุรี	31,208	1,357	1,646	1,765	1,682	1,945	2,194	2,007	2,239	2,266	2,285	2,519	2,424	1,894	1,628	1,119	787	975	0	25	12	439	Sankhaburi District
อำเภอหันคา	26,608	1,107	1,511	1,620	1,570	1,696	1,869	1,854	1,961	2,090	2,058	2,078	1,896	1,580	1,331	849	565	691	0	23	9	250	Hankha District
อำเภอนองมะโมง	9,720	470	553	612	580	626	702	570	683	785	890	739	664	497	418	336	231	238	0	5	6	115	Nong Mamong District
อำเภอนีนชาม	8,302	385	452	516	452	503	610	556	606	604	651	653	616	474	406	277	215	265	0	1	1	59	Noen Kham District
หญิง	169,479	6,349	7,977	8,628	8,436	10,043	10,748	9,868	10,943	12,098	12,498	14,164	14,277	11,736	10,252	7,327	5,081	7,288	0	116	91	1,559	Female
อำเภอเมืองชัยนาท	36,962	1,425	1,828	1,972	1,881	2,372	2,314	2,186	2,341	2,684	2,815	3,036	3,162	2,566	2,215	1,467	1,009	1,314	0	25	43	307	Mueang Chai Nat District
อำเภอมโนรมย์	16,809	620	745	778	819	985	1,057	961	1,030	1,164	1,221	1,373	1,502	1,140	1,047	751	552	810	0	28	5	221	Manorom District
อำเภอวัดสิงห์	13,160	464	632	702	671	746	841	793	855	941	1,024	1,059	1,033	909	813	609	407	616	0	7	4	34	Wat Sing District
อำเภอสรรพยา	21,614	705	889	1,004	946	1,154	1,415	1,189	1,331	1,521	1,531	1,805	2,033	1,608	1,379	1,063	727	1,085	0	7	14	208	Sapphaya District
อำเภอสรรคบุรี	33,840	1,217	1,483	1,629	1,618	1,953	2,132	1,920	2,117	2,289	2,433	2,905	2,850	2,406	2,135	1,541	1,061	1,656	0	20	13	462	Sankhaburi District
อำเภอหันคา	28,367	1,119	1,381	1,510	1,468	1,674	1,818	1,690	1,994	2,085	2,112	2,361	2,262	1,957	1,694	1,135	781	1,098	0	25	8	195	Hankha District
อำเภอนองมะโมง	9,985	456	585	576	559	624	624	597	648	761	753	873	736	577	516	401	277	339	0	4	3	76	Nong Mamong District
อำเภอนีนชาม	8,742	343	434	457	474	535	547	532	627	653	609	752	699	573	453	360	267	370	0	0	1	56	Noen Kham District

หมายเหตุ: ไม่ทราบ = ไม่ทราบ/ระบุปฏิทินคริต
 ที่มา: กรมการปกครอง กระทรวงมหาดไทย

Note: Unknown = Unknown/Lunar calendar
 Source: Department of Provincial Administration, Ministry of Interior

ตาราง 7.2 การเกิดมีชีพ การตาย จำแนกตามเพศ พ.ศ. 2558 - 2562

Table 7.2 Live births and Death by Sex: 2015 - 2019

ปี	การเกิดมีชีพ Live births						การตาย Death						Year
	จำนวน Number			ต่อประชากรพันคน Per 1,000 population			จำนวน Number			ต่อประชากรพันคน Per 1,000 population			
	รวม Total	ชาย Male	หญิง Female	รวม Total	ชาย Male	หญิง Female	รวม Total	ชาย Male	หญิง Female	รวม Total	ชาย Male	หญิง Female	
2558	2,380	1,188	1,192	7.16	3.57	3.59	3,162	1,685	1,477	9.52	5.07	4.44	2015
2559	2,259	1,140	1,119	6.81	3.44	3.37	3,418	1,849	1,569	10.31	5.58	4.73	2016
2560	2,193	1,146	1,047	6.63	3.46	3.17	3,241	1,813	1,428	9.80	5.48	4.32	2017
2561	1,913	979	934	5.80	2.97	2.83	3,246	1,799	1,447	9.84	5.45	4.38	2018
2562	1,658	846	812	5.04	2.57	2.47	3,524	1,925	1,599	10.71	5.85	4.86	2019

ที่มา: สำนักงานสาธารณสุขจังหวัดชัยนาท

Source: Chai Nat Provincial Health Office

ตาราง 7.3 ประชากรอายุ 15 ปีขึ้นไป จำแนกตามเพศ และสถานภาพแรงงาน เป็นรายไตรมาส พ.ศ. 2562 - 2563

Table 7.3 Population Aged 15 Years and Over by Sex, Labour Force Status and Quarterly: 2019 - 2020

สถานภาพแรงงาน	2562 (2019)												2563 (2020)			Labour force status
	ไตรมาสที่ 1 Quarter 1			ไตรมาสที่ 2 Quarter 2			ไตรมาสที่ 3 Quarter 3			ไตรมาสที่ 4 Quarter 4			ไตรมาสที่ 1 Quarter 1			
	รวม Total	ชาย Male	หญิง Female	รวม Total	ชาย Male	หญิง Female	รวม Total	ชาย Male	หญิง Female	รวม Total	ชาย Male	หญิง Female	รวม Total	ชาย Male	หญิง Female	
รวมยอด	265,340	125,040	140,300	265,740	125,241	140,499	266,138	125,445	140,693	266,513	125,641	140,872	266,895	125,843	141,052	Total
กำลังแรงงานรวม	171,940	92,256	79,684	173,241	92,476	80,765	172,447	92,184	80,263	179,397	93,416	85,981	170,827	92,224	78,603	Total labour force
1. กำลังแรงงานปัจจุบัน	171,940	92,256	79,684	173,130	92,476	80,654	172,259	91,996	80,263	179,160	93,339	85,821	169,960	91,357	78,603	1. Current labour force
1.1 ผู้มีงานทำ	169,823	91,240	78,583	171,057	91,904	79,153	169,301	90,347	78,954	177,256	92,069	85,187	164,909	87,753	77,156	1.1. Employed
1.2 ผู้ว่างงาน	2,117	1,016	1,101	2,073	572	1,501	2,958	1,649	1,309	1,904	1,270	634	5,051	3,604	1,447	1.2 Unemployed
2. กำลังแรงงานที่รอฤดูกาล	-	-	-	100	-	100	188	188	-	237	77	160	867	867	-	2. Seasonally inactive labour force
ผู้ไม่อยู่ในกำลังแรงงาน	93,400	32,784	60,616	92,499	32,765	59,734	93,691	33,261	60,430	87,116	32,225	54,891	96,068	33,619	62,449	Persons not in labour force
1. ทำงานบ้าน	26,738	2,682	24,056	27,664	1,390	26,274	30,224	2,657	27,567	25,226	2,155	23,071	29,685	2,263	27,422	1. Household work
2. เรียนหนังสือ	16,800	8,348	8,452	15,933	8,081	7,852	15,834	7,781	8,053	15,868	7,847	8,021	14,316	7,043	7,273	2. Studies
3. อื่นๆ	49,862	21,754	28,108	48,902	23,294	25,608	47,633	22,823	24,810	46,022	22,223	23,799	52,067	24,313	27,754	3. Others

ที่มา: สํารวจภาวะการทำงานของประชากร พ.ศ. 2562 - 2563 ระดับจังหวัด สํานักงานสถิติแห่งชาติ

Source: Labour Force Survey: 2019 - 2020 , Provincial level, National Statistical Office

ตาราง 7.4 ครู จำแนกตามเพศและวุฒิการศึกษา และนักเรียน จำแนกตามเพศและระดับการศึกษา พ.ศ. 2558 - 2562

Table 7.4 Teacher by Sex and Qualification and Student by Sex and Level of Education: 2015 - 2019

ระดับการศึกษา	2558 (2015)			2559 (2016)			2560 (2017)			2561 (2018)			2562 (2019)			Level of education
	รวม Total	ชาย Male	หญิง Female	รวม Total	ชาย Male	หญิง Female	รวม Total	ชาย Male	หญิง Female	รวม Total	ชาย Male	หญิง Female	รวม Total	ชาย Male	หญิง Female	
ครู Teacher																
วุฒิการศึกษา	2,364	671	1,693	2,318	664	1,654	2,247	641	1,606		1,043	1,037	2,515	604	1,911	Qualification
ต่ำกว่าอนุปริญญา	-	-	-	-	-	-	-	-	-	-	-	-	-	-	-	Lower than Diploma
อนุปริญญาหรือเทียบเท่า	43	16	27	15	4	11	9	1	8	6	-	6	10	1	9	Dip.in Ed. or equivalent
ปริญญาตรี	1,874	535	1,339	1,822	514	1,308	1,563	404	1,159	1,542	392	1,150	1,905	432	1,473	Bachelor 's Degree
ปริญญาโทหรือสูงกว่า	447	120	327	481	146	335	675	236	439	532	125	407	600	171	429	Master 's Degree or higher
นักเรียน Student																
ระดับการศึกษา	41,173	20,835	20,338	40,863	20,803	20,060	39,582	20,078	19,504	38,798	19,645	19,153	37,243	18,798	18,445	Level of education
ก่อนประถมศึกษา	6,668	3,460	3,208	6,590	3,439	3,151	7,090	3,618	3,472	6,686	3,429	3,257	5,958	3,104	2,854	Pre-elementary
ประถมศึกษา	19,875	10,293	9,582	19,675	10,187	9,488	18,927	9,821	9,106	18,579	9,646	8,933	18,083	9,365	8,718	Elementary
มัธยมศึกษาตอนต้น	9,558	5,013	4,545	9,682	5,112	4,570	9,411	4,944	4,467	9,348	4,882	4,466	9,145	4,658	4,487	Lower Secondary
มัธยมศึกษาตอนปลาย	5,072	2,069	3,003	4,916	2,065	2,851	4,154	1,695	2,459	4,185	1,688	2,497	4,057	1,671	2,386	Upper Secondary

หมายเหตุ: รวมข้อมูลจากส่วนราชการอื่น ได้แก่ สำนักงานพระพุทธศาสนาจังหวัดชัยนาท

ที่มา: สำนักงานศึกษาธิการจังหวัดชัยนาท

องค์การบริหารส่วนจังหวัด

เทศบาลเมืองชัยนาท

เทศบาลวัดสิงห์

สำนักงานพระพุทธศาสนาจังหวัดชัยนาท

Note: Included data from other government organizations;Chai Nat Provincial Buddhism Office

Source: Chai Nat Provincial Education Office

Provincial Administration Organization

Chai Nat Town Municipality

Wat Sing Subdistrict Municipality

Chai Nat Provincial Buddhism Office

ตาราง 7.5 ประชากรอายุ 15 ปีขึ้นไปที่ต้องการพัฒนาขีดความสามารถ จำแนกตามเพศ สถานภาพแรงงาน ระดับการศึกษาที่สำเร็จ และกลุ่มอายุ พ.ศ. 2560 - 2562

Table 7.5 Population Aged 15 Years and Over to Desirability for Development by Sex, Labour Force Status, Level of Education Attainment and Age Groups: 2017 - 2019

รายการ	2560 (2017)			2561 (2018)			2562 (2019)			Item
	รวม Total	ชาย Male	หญิง Female	รวม Total	ชาย Male	หญิง Female	รวม Total	ชาย Male	หญิง Female	
รวมยอด	7,400	2,900	4,500	5,092	2,582	2,510	5,516	1,200	4,316	Total
สถานภาพแรงงาน	7,400	2,900	4,500	5,092	2,582	2,510	5,516	1,200	4,316	Labour force status
ผู้มีงานทำ	4,536	2,055	2,481	3,808	1,996	1,812	4,143	904	3,239	Employed
ผู้ว่างงาน	816	260	556	679	484	194	201	-	201	Unemployed
ผู้ที่รอดฤดูกาล	-	-	-	-	-	-	-	-	-	Seasonally inactive labour force
ผู้ไม่อยู่ในกำลังแรงงาน	2,049	585	1,464	605	102	504	1,172	296	876	Persons not in labour force
ระดับการศึกษาที่สำเร็จ	7,400	2,900	4,500	5,092	2,582	2,510	5,516	1,200	4,316	Level of Education
ไม่มีการศึกษา	-	-	-	-	-	-	-	-	-	None
ต่ำกว่าประถมศึกษา	139	-	139	470	254	216	766	160	606	Less than Elementary
ประถมศึกษา	1,116	737	379	488	488	-	675	354	321	Elementary
มัธยมศึกษา	5,247	1,993	3,254	2,945	1,281	1,664	2,809	415	2,394	Secondary
อุดมศึกษา	898	170	728	1,188	558	630	1,266	271	995	Higher Level
อื่นๆ และไม่ทราบ	-	-	-	-	-	-	-	-	-	Others and unknown
กลุ่มอายุ (ปี)	7,400	2,900	4,500	5,092	2,582	2,510	5,516	1,200	4,316	Age group (year)
15-24	3,346	1,417	1,929	1,355	1,037	318	616	416	200	15-24
25-34	1,856	213	1,643	1,164	390	773	661	131	530	25-34
35-44	834	457	377	1,234	423	810	1,163	93	1,070	35-44
45-54	899	593	306	830	383	448	2,247	408	1,839	45-54
55-59	266	128	138	160	-	160	578	152	426	55-59
60 ปีขึ้นไป	199	92	107	349	349	-	251	-	251	60 and over

ที่มา: การสำรวจความต้องการพัฒนาขีดความสามารถของประชากร พ.ศ. 2560 - 2562 จังหวัดชัยนาท สำนักงานสถิติแห่งชาติ

Source: The 2017 - 2019 Skill Development Survey: Chai Nat, Provincial, National Statistical Office.

สถิติรายได้และรายจ่ายของครัวเรือน

Household Income and Expenditure Statistics

ตาราง 8.1 รายได้และค่าใช้จ่ายเฉลี่ยต่อเดือนของครัวเรือน และหนี้สินเฉลี่ยต่อครัวเรือนทั้งสิ้น จำแนกตามสถานะทางเศรษฐกิจสังคมของครัวเรือน พ.ศ. 2562

Table 8.1 Average Monthly Income and Expenditure per Household and Average Amount of Debt per Household by Socio - Economic Class: 2019

สถานะทางเศรษฐกิจสังคม	รายได้ทั้งสิ้นต่อเดือน Total monthly income	ค่าใช้จ่ายทั้งสิ้นต่อเดือน Total monthly expenditure	หนี้สินเฉลี่ยต่อครัวเรือนทั้งสิ้น Average amount of debt per household	ร้อยละของค่าใช้จ่ายต่อรายได้ Percentage of expenditure to income	Socio - Economic Class
รวมทั้งสิ้น	23,204	15,763	200,562	67.93	Total
ผู้ถือครองทำการเกษตร/เพาะเลี้ยง					Farm operators/Culture
ส่วนใหญ่เป็นเจ้าของที่ดิน	16,457	12,026	231,064	73.08	Mainly owning land
ส่วนใหญ่เช่าที่ดิน / ทำฟรี	25,506	15,512	276,734	60.82	Mainly renting land / land occupied for free
ประมง, ป่าไม้, ล่าสัตว์, หาของป่า บริการทางการเกษตร	13,278	12,456	105,009	93.81	Fishing, Forestry, Hunting, Agricultural services
ผู้ประกอบการธุรกิจของตนเองที่ไม่ใช่การเกษตร	26,048	18,265	285,060	70.12	Entrepreneurs for non - agricultural business
ลูกจ้าง					Employees
ผู้จัดการ นักวิชาการ และผู้ปฏิบัติงานวิชาชีพ	64,693	27,428	468,978	42.40	Professional, technician and manager
คนงานเกษตร ป่าไม้ และประมง	15,938	12,849	155,668	80.62	Labourers in agriculture, forestry and fishery
คนงานด้านการขนส่ง และงานพื้นฐาน	12,605	11,002	43,207	87.28	Labourers in logistics, transportation and basic work
เสมียน พนักงานขาย และให้บริการ	20,990	16,964	154,998	80.82	Clerical, sales and services worker
ผู้ปฏิบัติงานในกระบวนการผลิตก่อสร้าง และเหมืองแร่	16,765	13,702	83,922	81.73	Workers related to production, construction and mining
ผู้ไม่ได้ปฏิบัติงานเชิงเศรษฐกิจ	14,491	12,531	127,446	86.47	Economically inactive

ที่มา: การสำรวจภาวะเศรษฐกิจและสังคมของครัวเรือน พ.ศ. 2562 จังหวัดชัยนาท สำนักงานสถิติแห่งชาติ

Source: The 2019 Household Socio-economic Survey, Chai Nat Province, National Statistical Office

ตาราง 8.2 รายได้เฉลี่ยต่อเดือนของครัวเรือน จำแนกตามแหล่งที่มาของรายได้ และสถานะทางเศรษฐกิจสังคมของครัวเรือน พ.ศ. 2562

Table 8.2 Average Monthly Income per Household by Source of Income and Socio-Economic Class of Household: 2019

แหล่งที่มาของรายได้	สถานะทางเศรษฐกิจสังคมของครัวเรือน Socio-economic class of household										Source of income	
	ผู้ถือครองทำการเกษตร / เพาะเลี้ยง Farm Operators / Culture			ผู้ประกอบการ ของตนเอง ที่ไม่ใช่ การเกษตร Entrepreneurs for non- agricultural business	ลูกจ้าง Employees					ผู้ปฏิบัติงาน ในกระบวน การผลิต ก่อสร้าง และเหมืองแร่ Workers related to production, construction and mining		ผู้ไม่ได้ ปฏิบัติงาน เชิงเศรษฐกิจ Economically Inactive
	ปลูกพืช/เลี้ยงสัตว์/เพาะเลี้ยง Plant/Animal/Culture		ประมง,ป่าไม้, ล่าสัตว์, หาของป่า บริการทาง การเกษตร Fishing, forestry, hunting, agricultural services		ผู้จัดการ นักวิชาการ และผู้ปฏิบัติงาน วิชาชีพ Professional, technician and manager	คนงาน เกษตร ป่าไม้ และประมง Labourers in agriculture, forestry and fishery	คนงานด้าน การขนส่ง และงานพื้นฐาน Logistics, transportation and basic work	เสมียน พนักงานขาย และให้บริการ Clerical, sales and service workers				
	ส่วนใหญ่เป็น เจ้าของที่ดิน Mainly owning land	ส่วนใหญ่ เช่าที่ดิน/ ทำฟรี Mainly renting land/ land occupied for free										
รายได้ทั้งสิ้นต่อเดือน	16,457	25,506	13,278	26,048	64,693	15,938	12,605	20,990	16,765	14,491	Total monthly income	
รายได้ประจำ	16,421	25,054	13,060	25,851	64,251	15,500	12,441	20,708	16,605	13,838	Total current income	
รายได้ที่เป็นตัวเงิน	13,715	22,505	10,643	22,937	60,794	12,997	10,237	17,538	13,866	10,505	Money income	
ค่าจ้างและเงินเดือน	569	2,345	1,149	1,117	56,138	10,298	8,706	14,481	11,423	506	Wages and salaries	
กำไรสุทธิจากการทำธุรกิจ	521	357	151	20,221	782	830	189	680	727	440	Net profits from business	
กำไรสุทธิจากการทำการเกษตร	10,280	17,850	7,502	447	1,479	392	81	681	330	85	Net profits from farming	
เงินที่ได้รับเป็นการช่วยเหลือ	2,333	1,771	1,692	1,061	1,113	1,477	1,262	1,608	1,320	8,936	From current transfers	
รายได้จากทรัพย์สิน	12	182	148	90	1,283	-	-	88	67	538	From property income	
รายได้ที่ไม่เป็นตัวเงิน	2,706	2,549	2,417	2,914	3,456	2,503	2,204	3,170	2,738	3,333	Non-money income	
รายได้ไม่ประจำ (ที่เป็นตัวเงิน)	35	452	218	197	442	438	163	281	160	653	Non - current money income	

ที่มา: การสำรวจภาวะเศรษฐกิจและสังคมของครัวเรือน พ.ศ. 2562 จังหวัดชัยนาท สำนักงานสถิติแห่งชาติ

Source: The 2019 Household Socio-economic Survey, Chai Nat Province, National Statistical Office

ตาราง 8.3 ร้อยละของครัวเรือน จำแนกตามรายได้ทั้งสิ้นเฉลี่ยต่อเดือน และขนาดของครัวเรือน พ.ศ. 2562

Table 8.3 Percentage of Households by Average Total Monthly Income and Household Size: 2019

รายได้	รวมทั้งสิ้น Total	ขนาดของครัวเรือน (คน) Household Size (Person)				Income
		1-2	3-4	5-7	8 และมากกว่า 8 and over	
รายได้เฉลี่ยทั้งสิ้นเฉลี่ยต่อเดือนต่อครัวเรือน	100.0	100.0	100.0	100.0	100.0	Total monthly income per household
ต่ำกว่า 1,500 บาท	1.0	1.1	1.2	-	-	Less than 1,500 baht
1,500 - 3,000 บาท	2.4	3.9	0.3	2.5	-	1,500 - 3,000 baht
3,001 - 5,000 บาท	6.9	10.4	3.5	2.6	-	3,001 - 5,000 baht
5,001 - 10,000 บาท	20.3	27.8	14.6	5.4	-	5,001 - 10,000 baht
10,001 - 15,000 บาท	20.7	21.2	22.4	13.2	-	10,001 - 15,000 baht
15,001 - 30,000 บาท	30.5	21.0	38.3	47.3	32.1	15,001 - 30,000 baht
30,001 - 50,000 บาท	10.9	7.7	12.9	16.9	67.9	30,001 - 50,000 baht
50,001 - 100,000 บาท	6.1	4.4	6.7	12.3	-	50,001 - 100,000 baht
มากกว่า 100,000 บาท	1.4	2.5	0.3	-	-	More than 100,000 baht
รายได้ทั้งสิ้นเฉลี่ยต่อเดือนต่อคน	100.0	100.0	100.0	100.0	100.0	Total monthly income per capita
ต่ำกว่า 500 บาท	1.0	0.5	1.2	2.5	-	Less than 500 baht
500 - 1,500 บาท	2.6	1.0	3.9	6.1	-	500 - 1,500 baht
1,501 - 3,000 บาท	12.2	9.3	14.4	18.6	-	1,501 - 3,000 baht
3,001 - 5,000 บาท	25.6	20.6	28.3	39.8	32.1	3,001 - 5,000 baht
5,001 - 10,000 บาท	34.6	34.2	36.8	26.6	67.9	5,001 - 10,000 baht
10,001 - 15,000 บาท	11.3	15.7	8.2	1.7	-	10,001 - 15,000 baht
15,001 - 30,000 บาท	8.3	10.9	6.3	3.4	-	15,001 - 30,000 baht
30,001 - 50,000 บาท	2.5	4.3	0.6	1.4	-	30,001 - 50,000 baht
50,001 - 100,000 บาท	1.3	2.6	-	-	-	50,001 - 100,000 baht
มากกว่า 100,000 บาท	0.7	1.1	0.3	-	-	More than 100,000 baht

ที่มา: การสำรวจภาวะเศรษฐกิจและสังคมของครัวเรือน พ.ศ. 2562 จังหวัดชัยนาท สำนักงานสถิติแห่งชาติ

Source: The 2019 Household Socio-economic Survey, Chai Nat Province, National Statistical Office

ตาราง 8.4 ค่าใช้จ่ายเฉลี่ยต่อเดือนของครัวเรือน จำแนกตามประเภทค่าใช้จ่าย และสถานะทางเศรษฐกิจสังคมของครัวเรือน พ.ศ. 2562

Table 8.4 Average Monthly Expenditure per Household by Expenditure Group and Socio-Economic Class of Household: 2019

ประเภทของค่าใช้จ่าย	สถานะทางเศรษฐกิจสังคมของครัวเรือน Socio-economic class of household										Type of expenditure
	ผู้ถือครองทำเกษตร / เพาะเลี้ยง Farm Operators / Culture				ลูกจ้าง Employees						
	ปลูกพืช/เลี้ยงสัตว์/เพาะเลี้ยง Plant/Animal/Culture		ประมง,ป่าไม้, ลาสัตว์, หาของป่า บริการทาง การเกษตร Fishing, forestry, hunting, agricultural services	ผู้ประกอบการ ของตนเอง ที่ไม่ใช่ การเกษตร Entrepreneurs for non- agricultural business	ผู้จัดการ นักวิชาการ และปฏิบัติงาน วิชาชีพ Professional, technician and manager	คนงาน เกษตร ป่าไม้ และประมง Labourers in agriculture, forestry and fishery	คนงานด้าน การขนส่ง และงานพื้นฐาน Labourers in logistics, transportation and basic work	เสมียน พนักงานขาย และให้บริการ Clerical, sales and service workers	ผู้ปฏิบัติงาน ในกระบวนการ การผลิต ก่อสร้าง และเหมืองแร่ Workers related to production, construction and mining	ผู้ไม่ได้ ปฏิบัติงาน เชิงเศรษฐกิจ Economically Inactive	
	ส่วนใหญ่เป็น เจ้าของที่ดิน Mainly owning land	ส่วนใหญ่ เช่าที่ดิน/ ทำฟรี Mainly renting land/ land occupied for free									
ค่าใช้จ่ายทั้งสิ้นต่อเดือน	12,026	15,512	12,456	18,265	27,428	12,849	11,002	16,964	13,702	12,531	Total monthly expenditures
ค่าใช้จ่ายเพื่อการอุปโภคบริโภค	10,420	14,242	11,071	15,870	22,707	11,223	9,221	14,796	12,319	11,591	Consumption expenditures
อาหารและเครื่องดื่ม (ไม่มีแอลกอฮอล์)	4,705	6,225	4,571	6,140	7,273	5,086	4,209	5,849	5,380	4,671	Food and beverages (excludes alcoholic)
เครื่องดื่มที่มีแอลกอฮอล์	20	60	275	143	86	82	-	223	162	11	Alcoholic beverages
ยาสูบ หมาก ยานัตถุ และอื่นๆ	25	97	117	293	192	228	2	129	92	37	Tobacco products
ที่อยู่อาศัย เครื่องแต่งบ้านและเครื่องใช้	2,691	3,115	2,327	3,145	5,014	2,317	2,345	3,205	2,541	3,376	Household operation, furnitures and equipment
เครื่องนุ่งห่มและรองเท้า	52	172	418	202	767	162	35	268	175	122	Apparel and footwear
ค่าใช้จ่ายส่วนบุคคล	374	549	518	613	1,387	493	489	626	513	399	Personal care
เวชภัณฑ์ และค่าตรวจรักษาพยาบาล	143	112	99	502	153	42	163	162	137	201	Medical and health care
การเดินทางและการสื่อสาร	1,888	3,465	2,069	4,483	6,766	2,172	1,325	3,773	3,008	1,685	Transport and communication
การศึกษา	24	106	222	62	397	44	129	219	55	71	Education
การบันเทิง การอ่านและกิจกรรมทางศาสนา	88	170	105	282	406	122	155	172	135	181	Recreation, Reading and Religious Activity
การจัดงานพิธีในโอกาสพิเศษ	411	171	350	4	265	473	368	171	122	837	Special ceremony expenses
ค่าใช้จ่ายที่ไม่เกี่ยวกับการอุปโภคบริโภค	1,606	1,270	1,385	2,396	4,721	1,626	1,781	2,168	1,383	940	Non - consumption expenditures

ที่มา: การสำรวจภาวะเศรษฐกิจและสังคมของครัวเรือน พ.ศ. 2562 จังหวัดชัยนาท สำนักงานสถิติแห่งชาติ

Source: The 2019 Household Socio-economic Survey, Chai Nat Province, National Statistical Office

ตาราง 8.5 ร้อยละของครัวเรือน จำแนกตามค่าใช้จ่ายทั้งสิ้นเฉลี่ยต่อเดือน และขนาดของครัวเรือน พ.ศ. 2562

Table 8.5 Percentage of Households by Average Total Monthly Expenditure and Household Size: 2019

ค่าใช้จ่าย	รวมทั้งสิ้น Total	ขนาดของครัวเรือน (คน) Household Size (Person)				Expenditure
		1-2	3-4	5-7	8 และมากกว่า 8 and over	
ค่าใช้จ่ายทั้งสิ้นเฉลี่ยต่อเดือนต่อครัวเรือน	100.0	100.0	100.0	100.0	100.0	Total monthly expenditures per household
ต่ำกว่า 1,500 บาท	-	-	-	-	-	Less than 1,500 baht
1,500 - 3,000 บาท	0.7	1.4	-	-	-	1,500 - 3,000 baht
3,001 - 5,000 บาท	4.8	9.1	0.4	-	-	3,001 - 5,000 baht
5,001 - 10,000 บาท	31.7	44.6	22.8	2.8	-	5,001 - 10,000 baht
10,001 - 15,000 บาท	25.7	23.4	28.8	26.4	-	10,001 - 15,000 baht
15,001 - 30,000 บาท	26.9	13.7	36.5	55.7	32.1	15,001 - 30,000 baht
30,001 - 50,000 บาท	8.5	4.9	10.9	15.2	67.9	30,001 - 50,000 baht
50,001 - 100,000 บาท	1.8	3.0	0.7	-	-	50,001 - 100,000 baht
มากกว่า 100,000 บาท	-	-	-	-	-	More than 100,000 baht
ค่าใช้จ่ายทั้งสิ้นเฉลี่ยต่อเดือนต่อคน	100.0	100.0	100.0	100.0	100.0	Total monthly expenditures per capita
ต่ำกว่า 500 บาท	-	-	-	-	-	Less than 500 baht
500 - 1,500 บาท	0.1	-	0.4	-	-	500 - 1,500 baht
1,501 - 3,000 บาท	13.4	5.7	19.5	29.2	-	1,501 - 3,000 baht
3,001 - 5,000 บาท	36.2	31.1	39.2	47.4	100.0	3,001 - 5,000 baht
5,001 - 10,000 บาท	36.5	41.3	34.5	22.1	-	5,001 - 10,000 baht
10,001 - 15,000 บาท	7.5	10.7	5.4	-	-	10,001 - 15,000 baht
15,001 - 30,000 บาท	4.9	8.6	1.0	1.4	-	15,001 - 30,000 baht
30,001 - 50,000 บาท	1.2	2.4	-	-	-	30,001 - 50,000 baht
50,001 - 100,000 บาท	0.2	0.3	-	-	-	50,001 - 100,000 baht
มากกว่า 100,000 บาท	-	-	-	-	-	More than 100,000 baht

ที่มา: การสำรวจภาวะเศรษฐกิจและสังคมของครัวเรือน พ.ศ. 2562 จังหวัดชัยนาท สำนักงานสถิติแห่งชาติ

Source: The 2019 Household Socio-economic Survey, Chai Nat Province, National Statistical Office

ตาราง 8.6 หนี้สินเฉลี่ยต่อครัวเรือนทั้งสิ้น จำแนกตามวัตถุประสงค์ของการกู้ยืม และสถานะทางเศรษฐกิจสังคมของครัวเรือน พ.ศ. 2562

Table 8.6 Average Amount of Debt per Household by Purpose of Borrowing and Socio-Economic Class of Household: 2019

วัตถุประสงค์ของการกู้ยืม	สถานะทางเศรษฐกิจสังคมของครัวเรือน Socio-economic class of household										Purpose of borrowing	
	ผู้ถือครองทำการเกษตร / เพาะเลี้ยง Farm Operators / Culture			ผู้ประกอบการ ของตนเอง ที่ไม่ใช่ การเกษตร Entrepreneurs for non- agricultural business	ลูกจ้าง Employees					ผู้ปฏิบัติงาน ในกระบวนการ การผลิต ก่อสร้าง และเหมืองแร่ Workers related to production, construction and mining		ผู้ไม่ได้ ปฏิบัติงาน เชิงเศรษฐกิจ Economically Inactive
	ปลูกพืช/เลี้ยงสัตว์/เพาะเลี้ยง Plant/Animal/Culture		ประมง,ป่าไม้, ล่าสัตว์, หาของป่า บริการทาง การเกษตร Fishing, forestry, hunting, agricultural services		ผู้จัดการ นักวิชาการ และผู้ปฏิบัติงาน วิชาชีพ Professional, technician and manager	คนงาน เกษตร ป่าไม้ และประมง Labourers in agriculture, forestry and fishery	คนงานด้าน การขนส่ง และงานพื้นฐาน Labourers in logistics, transportation and basic work	เสมียน พนักงานขาย และให้บริการ Clerical, sales and service workers	ผู้ปฏิบัติงาน ในกระบวนการ การผลิต ก่อสร้าง และเหมืองแร่ Workers related to production, construction and mining			
	ส่วนใหญ่เป็น เจ้าของที่ดิน Mainly owning land	ส่วนใหญ่ เช่าที่ดิน/ ทำฟรี renting land/ land occupied for free										
จำนวนครัวเรือนทั้งสิ้น	7,936	8,160	4,006	16,775	10,491	1,756	3,098	15,573	10,901	29,635	Total number of household	
จำนวนหนี้สินเฉลี่ยต่อครัวเรือน (บาท)	231,064	276,734	105,009	285,060	468,978	155,668	43,207	154,998	83,922	127,446	Average amount of debt per household (baht)	
จำแนกตามวัตถุประสงค์											By purpose of borrowing	
ใช้ซื้อ/เช่าซื้อบ้านและ/หรือที่ดิน	40,034	-	832	78,899	101,945	-	-	32,865	4,309	1,714	Purchase/hire purchase house and/or land	
ใช้ในการศึกษา	-	4,009	-	616	4,800	-	-	602	2,009	7,679	Education	
ใช้จ่ายอุปโภค บริโภคอื่นๆ ในครัวเรือน	22,449	20,566	30,265	74,660	252,797	6,008	26,557	82,397	69,088	28,943	Household consumption	
ใช้ในการทำธุรกิจ	1,326	397	-	99,838	18,162	144,452	-	13,975	-	48,759	Business	
ใช้ในการทำเกษตร หนึ่งอื่น ๆ	167,255	251,761	73,913	31,048	75,683	5,207	16,650	25,158	8,517	40,352	Farming Others	
จำแนกตามแหล่งเงินทุน											By source of loan	
หนี้ในระบบ	231,035	249,166	99,816	280,469	468,978	150,404	41,741	154,233	80,289	117,695	Formal sector	
หนี้นอกระบบ	29	27,568	5,193	4,591	-	5,264	1,466	765	3,632	9,752	Informal sector	

ที่มา: การสำรวจภาวะเศรษฐกิจและสังคมของครัวเรือน พ.ศ. 2562 จังหวัดชัยนาท สำนักงานสถิติแห่งชาติ

Source: The 2019 Household Socio-economic Survey, Chai Nat Province, National Statistical Office

ตาราง 8.7 หนี้สินเฉลี่ยต่อครัวเรือนที่เป็นหนี้ จำแนกตามวัตถุประสงค์ของการกู้ยืม และสถานะทางเศรษฐกิจสังคมของครัวเรือน พ.ศ. 2562

Table 8.7 Average Amount of Debt per Indebted Household by Purpose of Borrowing and Socio-Economic Class of Household: 2019

วัตถุประสงค์ของการกู้ยืม	สถานะทางเศรษฐกิจสังคมของครัวเรือน Socio-economic class of household										Purpose of borrowing	
	ผู้ถือครองทำการเกษตร / เพาะเลี้ยง Farm Operators / Culture			ผู้ประกอบการ ของตนเอง ที่ไม่ใช่ การเกษตร Entrepreneurs for non- agricultural business	ลูกจ้าง Employees					ผู้ปฏิบัติงาน ในกระบวนการ การผลิต ก่อสร้าง และเหมืองแร่ Workers related to production, construction and mining		ผู้ไม่ได้ ปฏิบัติงาน เชิงเศรษฐกิจ Economically Inactive
	ปลูกพืช/เลี้ยงสัตว์/เพาะเลี้ยง Plant/Animal/Culture		ประมง,ป่าไม้, ล่าสัตว์, หาของป่า บริการทาง การเกษตร Fishing, forestry, hunting, agricultural services		ผู้จัดการ นักวิชาการ และผู้ปฏิบัติงาน วิชาชีพ Professional, technician and manager	คนงาน เกษตร ป่าไม้ และประมง Labourers in agriculture, forestry and fishery	คนงานด้าน การขนส่ง และงานพื้นฐาน Labourers in logistics, transportation and basic work	เสมียน พนักงานขาย และให้บริการ Clerical, sales and service workers				
	ส่วนใหญ่เป็น เจ้าของที่ดิน Mainly owning land	ส่วนใหญ่ เช่าที่ดิน/ ทำฟรี Mainly renting land/ land occupied for free										
จำนวนครัวเรือนที่เป็นหนี้ทั้งสิ้น	5,825	6,596	2,532	9,602	7,664	856	980	8,376	6,253	10,714	Total number of indebted household	
จำนวนหนี้สินเฉลี่ยต่อครัวเรือน ที่เป็นหนี้ (บาท)	314,822	342,347	166,144	498,017	642,004	319,437	136,629	288,168	146,292	352,513	Average amount of debt per indebted household (baht)	
จำแนกตามวัตถุประสงค์											By purpose of borrowing	
ใช้ซื้อ/เช่าซื้อบ้านและ/หรือที่ดิน	54,546	-	1,316	137,841	139,557	-	-	61,101	7,511	4,741	Purchase/hire purchase house and/or land	
ใช้ในการศึกษา	-	4,959	-	1,076	6,571	-	-	1,120	3,501	21,239	Education	
ใช้จ่ายอุปโภค บริโภคอื่นๆ ในครัวเรือน	30,586	25,443	47,884	130,435	346,065	12,329	83,978	153,191	120,434	80,055	Household consumption	
ใช้ในการทำธุรกิจ	1,807	491	-	174,423	24,863	296,423	-	25,983	-	134,865	Business	
ใช้ในการทำการเกษตร หนี้อื่น ๆ	227,883	311,453	116,944	54,242	103,605	10,686	52,651	46,774	14,846	111,612	Farming Others	
จำแนกตามแหล่งเงินทุน											By source of loan	
หนี้ในระบบ	314,783	308,242	157,928	489,996	642,004	308,636	131,992	286,745	139,960	325,540	Formal sector	
หนี้นอกระบบ	39	34,104	8,216	8,021	-	10,801	4,637	1,423	6,332	26,972	Informal sector	

ที่มา: การสำรวจภาวะเศรษฐกิจและสังคมของครัวเรือน พ.ศ. 2562 จังหวัดชัยนาท สำนักงานสถิติแห่งชาติ

Source: The 2019 Household Socio-economic Survey, Chai Nat Province, National Statistical Office

สถิตยัติธรรม ความมั่นคง การเมือง และการปกครอง

Justice, Security, Political and Public Administration Statistics

ตาราง 9.1 สถิติคดีอาญาที่น่าสนใจ จำแนกตามประเภทความผิด พ.ศ. 2559 - 2562

Table 9.1 Statistics of Reported Interesting Crimes by Type of Crimes: 2016 - 2019

ประเภทความผิด	2559 (2016)		2560 (2017)		2561 (2018)		2562 (2019)		Type of crimes
	รับแจ้ง (ราย) Reported (case)	จับกุม (ราย) Arrested (case)	รับแจ้ง (ราย) Reported (case)	จับกุม (ราย) Arrested (case)	รับแจ้ง (ราย) Reported (case)	จับกุม (ราย) Arrested (case)	รับแจ้ง (ราย) Reported (case)	จับกุม (ราย) Arrested (case)	
ความผิดเกี่ยวกับชีวิต ร่างกาย และเพศ	111	84	73	68	66	64	77	75	Crimes against person
ความผิดเกี่ยวกับทรัพย์สิน	232	133	149	119	148	130	171	147	Property of Crimes
ฐานความผิดพิเศษ	120	115	42	41	60	60	42	40	Special offense
คดีความผิดที่รัฐเป็นผู้เสียหาย	883	1,295	915	1,213	1,317	1,610	1,995	2,262	Offence against the state

หมายเหตุ: ข้อมูลเกี่ยวกับคดีความผิดที่รัฐเป็นผู้เสียหาย เป็นข้อมูลการจับกุม (ราย) และผู้ต้องหาที่ถูกจับกุม (คน)

ที่มา: ตำรวจภูธรจังหวัดชัยนาท

Note: The data of offence against the state refers to the arrested (case) and accused (person).

Source: Chai Nat Provincial Police

สถิติเศรษฐกิจ

Economic Statistics

บัญชีประชาชาติ

National Accounts

ตาราง 10.1 ผลิตภัณฑ์ภาค และจังหวัด ณ ราคาประจำปี พ.ศ. 2561

Table 10.1 Gross Regional Product and Gross Provincial Product at Current Market Prices: 2018

ภาค/จังหวัด	ผลิตภัณฑ์ภาค และจังหวัด (ล้านบาท) Gross Regional Product and Gross Provincial Product (Million Baht)	ประชากร (1,000 คน) Population (1,000 person)	ผลิตภัณฑ์จังหวัด ต่อหัว (บาท) GPP per capita (Baht)	การเรียงลำดับผลิตภัณฑ์จังหวัดต่อหัว		Region/province
				GPP per capita rankings		
				ภาค Region	ประเทศ Country	
ทั่วราชอาณาจักร	16,365,574	69,107	236,815			Whole Kingdom
กรุงเทพมหานครและปริมณฑล	7,667,272	16,763	457,399			Bangkok and Vicinities
กรุงเทพมหานคร	5,386,803	8,912	604,421	1	2	Bangkok
สมุทรปราการ	796,137	2,171	366,642	3	9	Samut Prakan
นนทบุรี	325,225	1,722	188,822	6	19	Nonthaburi
ปทุมธานี	403,797	1,729	233,593	5	13	Pathum Thani
นครปฐม	349,066	1,186	294,361	4	12	Nakhon Pathom
สมุทรสาคร	406,245	1,042	389,818	2	8	Samut Sakhon
ภาคกลาง	863,328	3,177	271,759			Central Region
พระนครศรีอยุธยา	412,701	907	454,953	1	6	Phra Nakhon Si Ayutthaya
อ่างทอง	30,539	250	122,159	5	33	Ang Thong
ลพบุรี	110,962	777	142,741	4	28	Lop Buri
สิงห์บุรี	27,783	190	145,899	3	25	Sing Buri
ชัยนาท	35,280	294	119,850	6	34	Chai Nat
สระบุรี	246,063	758	324,820	2	10	Saraburi
ภาคตะวันออก	3,026,495	5,951	508,568			Eastern Region
ชลบุรี	1,030,949	1,819	566,801	2	3	Chon Buri
ระยอง	1,045,697	980	1,067,449	1	1	Rayong
จันทบุรี	120,157	553	217,393	5	15	Chanthaburi

ตาราง 10.1 ผลิตภัณฑ์ภาค และจังหวัด ณ ราคาประจำปี พ.ศ. 2561 (ต่อ)

Table 10.1 Gross Regional Product and Gross Provincial Product at Current Market Prices: 2018 (Cont.)

ภาค/จังหวัด	ผลิตภัณฑ์ภาค และจังหวัด (ล้านบาท) Gross Regional Product and Gross Provincial Product (Million Baht)	ประชากร (1,000 คน) Population (1,000 person)	ผลิตภัณฑ์จังหวัด ต่อหัว (บาท) GPP per capita (Baht)	การเรียงลำดับผลิตภัณฑ์จังหวัดต่อหัว		Region/province
				GPP per capita rankings		
				ภาค Region	ประเทศ Country	
ตราด	43,056	267	161,322	6	22	Trat
ฉะเชิงเทรา	386,602	823	469,539	4	5	Chachoengsao
ปราจีนบุรี	318,977	621	513,789	3	4	Prachin Buri
นครนายก	30,232	259	116,717	7	36	Nakhon Nayok
สระแก้ว	50,824	630	80,716	8	56	Sa Kaeo
ภาคตะวันตก	579,815	3,665	158,206			Western Region
ราชบุรี	189,680	813	233,258	1	14	Ratchaburi
กาญจนบุรี	107,144	829	129,304	5	30	Kanchanaburi
สุพรรณบุรี	91,602	854	107,228	6	40	Suphan Buri
สมุทรสงคราม	25,974	182	142,808	4	27	Samut Songkhram
เพชรบุรี	72,035	499	144,392	3	26	Phetchaburi
ประจวบคีรีขันธ์	93,381	488	191,306	2	18	Prachuap Khiri Khan
ภาคเหนือ	1,266,662	11,422	110,897			Northern Region
เชียงใหม่	247,831	1,805	137,316	3	29	Chiang Mai
ลำพูน	84,395	399	211,489	1	16	Lamphun
ลำปาง	71,950	714	100,709	7	45	Lampang
อุตรดิตถ์	39,190	416	94,260	11	49	Uttaradit
แพร่	30,403	388	78,276	15	58	Phrae
น่าน	33,674	445	75,676	16	60	Nan

ตาราง 10.1 ผลิตภัณฑ์ภาค และจังหวัด ณ ราคาประจำปี พ.ศ. 2561 (ต่อ)

Table 10.1 Gross Regional Product and Gross Provincial Product at Current Market Prices: 2018 (Cont.)

ภาค/จังหวัด	ผลิตภัณฑ์ภาค และจังหวัด (ล้านบาท) Gross Regional Product and Gross Provincial Product (Million Baht)	ประชากร (1,000 คน) Population (1,000 person)	ผลิตภัณฑ์จังหวัด ต่อหัว (บาท) GPP per capita (Baht)	การเรียงลำดับผลิตภัณฑ์จังหวัดต่อหัว		Region/province
				GPP per capita rankings		
				ภาค Region	ประเทศ Country	
พะเยา	37,298	383	97,306	9	47	Phayao
เชียงใหม่	110,815	1,156	95,895	10	48	Chiang Rai
แม่ฮ่องสอน	13,728	235	58,370	17	77	Mae Hong Son
นครสวรรค์	116,147	938	123,865	4	31	Nakhon Sawan
อุทัยธานี	29,879	281	106,369	6	41	Uthai Thani
กำแพงเพชร	117,705	781	150,783	2	24	Kamphaeng Phet
ตาก	52,720	532	99,026	8	46	Tak
สุโขทัย	50,384	613	82,147	14	55	Sukhothai
พิษณุโลก	100,286	896	111,872	5	37	Phitsanulok
พิจิตร	48,347	518	93,265	12	50	Phichit
เพชรบูรณ์	81,909	921	88,971	13	53	Phetchabun
ภาคตะวันออกเฉียงเหนือ	1,559,266	18,595	83,856			Northeastern Region
นครราชสีมา	295,511	2,515	117,517	2	35	Nakhon Ratchasima
บุรีรัมย์	82,429	1,228	67,142	15	70	Buri Ram
สุรินทร์	75,891	1,076	70,556	12	67	Surin
ศรีสะเกษ	72,484	980	73,958	9	63	Si Sa Ket
อุบลราชธานี	124,217	1,738	71,469	10	65	Ubon Ratchathani
ยโสธร	27,793	463	60,055	20	76	Yasothon
ชัยภูมิ	65,653	942	69,730	13	68	Chaiyaphum

ตาราง 10.1 ผลิตภัณฑ์ภาค และจังหวัด ณ ราคาประจำปี พ.ศ. 2561 (ต่อ)

Table 10.1 Gross Regional Product and Gross Provincial Product at Current Market Prices: 2018 (Cont.)

ภาค/จังหวัด	ผลิตภัณฑ์ภาค และจังหวัด (ล้านบาท) Gross Regional Product and Gross Provincial Product (Million Baht)	ประชากร (1,000 คน) Population (1,000 person)	ผลิตภัณฑ์จังหวัด ต่อหัว (บาท) GPP per capita (Baht)	การเรียงลำดับผลิตภัณฑ์จังหวัดต่อหัว		Region/province
				GPP per capita rankings		
				ภาค Region	ประเทศ Country	
อำนาจเจริญ	18,569	282	65,742	16	71	Amnat Chareon
บึงกาฬ	24,321	360	67,476	14	69	Bueng Kan
หนองบัวลำภู	29,053	478	60,776	19	75	Nong Bua Lam Phu
ขอนแก่น	211,192	1,718	122,950	1	32	Khon Kaen
อุดรธานี	111,635	1,266	88,194	5	54	Udon Thani
เลย	54,769	543	100,796	3	44	Loei
หนองคาย	42,359	456	92,825	4	51	Nong Khai
มหาสารคาม	59,695	792	75,418	7	61	Maha Sarakham
ร้อยเอ็ด	75,602	1,068	70,803	11	66	Roi Et
กาฬสินธุ์	59,251	801	73,998	8	62	Kalasin
สกลนคร	59,297	925	64,084	17	72	Sakon Nakhon
นครพนม	44,184	561	78,802	6	57	Nakhon Phanom
มุกดาหาร	25,363	404	62,766	18	73	Mukdahan
ภาคใต้	1,402,735	9,535	147,115			Southern Region
นครศรีธรรมราช	164,375	1,507	109,050	7	38	Nakhon Si Thammarat
กระบี่	86,684	418	207,415	3	17	Krabi
พังงา	78,493	250	313,919	2	11	Phang-nga
ภูเก็ต	234,028	580	403,534	1	7	Phuket
สุราษฎร์ธานี	206,869	1,134	182,371	4	20	Surat Thani

ตาราง 10.1 ผลิตภัณฑ์ภาค และจังหวัด ณ ราคาประจำปี พ.ศ. 2561 (ต่อ)

Table 10.1 Gross Regional Product and Gross Provincial Product at Current Market Prices: 2018 (Cont.)

ภาค/จังหวัด	ผลิตภัณฑ์ภาค และจังหวัด (ล้านบาท) Gross Regional Product and Gross Provincial Product (Million Baht)	ประชากร (1,000 คน) Population (1,000 person)	ผลิตภัณฑ์จังหวัด ต่อหัว (บาท) GPP per capita (Baht)	การเรียงลำดับผลิตภัณฑ์จังหวัดต่อหัว		Region/province
				GPP per capita rankings		
				ภาค Region	ประเทศ Country	
ระนอง	28,014	269	103,966	9	42	Ranong
ชุมพร	87,746	498	176,200	5	21	Chumphon
สงขลา	248,386	1,635	151,918	6	23	Songkhla
สตูล	31,215	290	107,505	8	39	Satun
ตรัง	64,586	630	102,589	10	43	Trang
พัทลุง	36,006	492	73,213	13	64	Phatthalung
ปัตตานี	48,549	641	75,697	12	59	Pattani
ยะลา	43,006	468	91,815	11	52	Yala
นราธิวาส	44,778	721	62,066	14	74	Narathiwat

หมายเหตุ: ข้อมูลเบื้องต้น

ที่มา: สำนักงานสภาพัฒนาการเศรษฐกิจและสังคมแห่งชาติ

Note: Data is preliminary.

Source: Office of the National Economic and Social Development Council

ตาราง 10.2 ผลิตภัณฑ์จังหวัด ณ ราคาประจำปี จำแนกตามสาขาการผลิต พ.ศ. 2557 - 2561

Table 10.2 Gross Provincial Product at Current Market Prices by Economic Activities: 2014 - 2018

(ล้านบาท Million Baht)

สาขาการผลิต	2557 ^r (2014)	2558 ^r (2015)	2559 ^r (2016)	2560 ^r (2017)	2561 ^p (2018)	Economic activities
ภาคเกษตร	10,006	7,457	6,889	8,901	9,985	Agriculture
เกษตรกรรม	10,006	7,457	6,889	8,901	9,985	Agriculture
เกษตรกรรม การป่าไม้ และการประมง	10,006	7,457	6,889	8,901	9,985	Agriculture, forestry and fishing
ภาคนอกการเกษตร	19,449	20,333	21,593	23,247	25,294	Non-Agriculture
อุตสาหกรรม	4,998	6,163	6,662	7,338	7,784	Industrial
การทำเหมืองแร่และเหมืองหิน	151	247	238	262	309	Mining and quarrying
การผลิตอุตสาหกรรม	4,293	5,405	5,864	6,454	6,846	Manufacturing
ไฟฟ้า ก๊าซ และระบบปรับอากาศ	518	473	502	544	495	Electricity, gas, steam and air conditioning supply
การประปาและการจัดการของเสีย	36	39	59	77	134	Water supply; sewerage, waste management and remediation activities
บริการ	14,451	14,170	14,931	15,908	17,510	Services
การก่อสร้าง	1,389	1,115	1,167	1,101	1,495	Construction
การขายส่ง การขายปลีก การซ่อมแซมยานยนต์ และจักรยานยนต์	3,094	3,117	3,362	4,052	4,526	Wholesale and retail trade; repair of motor vehicles and motorcycles
การขนส่ง และสถานที่เก็บสินค้า	731	851	895	966	1,108	Transportation and storage
ที่พักแรมและบริการด้านอาหาร	75	115	124	141	160	Accommodation and food service activities
ข้อมูลข่าวสารและการสื่อสาร	182	210	202	248	264	Information and communication
การเงินและการประกันภัย	1,821	1,949	2,158	2,201	2,256	Financial and insurance activities
กิจกรรมเกี่ยวกับอสังหาริมทรัพย์	1,095	1,013	1,111	1,148	1,428	Real estate activities
กิจกรรมวิชาชีพ วิทยาศาสตร์และกิจกรรมทางวิชาการ	61	6	23	20	20	Professional, scientific and technical activities
กิจกรรมการบริหารและบริการสนับสนุนอื่นๆ	35	49	49	58	71	Administrative and support service activities
การบริหารราชการ การป้องกันประเทศฯ	2,400	2,246	2,304	2,422	2,601	Public administration and defence; compulsory social security
การศึกษา	2,260	2,122	2,049	2,034	1,944	Education
กิจกรรมด้านสุขภาพและงานสังคมสงเคราะห์	958	1,003	1,060	1,128	1,218	Human health and social work activities
ศิลปะ ความบันเทิงและนันทนาการ	101	111	153	123	145	Arts, entertainment and recreation
กิจกรรมการบริการด้านอื่นๆ	249	264	273	267	273	Other service activities
ผลิตภัณฑ์จังหวัด	29,455	27,790	28,482	32,148	35,280	Gross provincial product (GPP)
ผลิตภัณฑ์จังหวัดต่อหัว (บาท)	97,689	92,467	95,530	108,502	119,850	GPP per capita (Baht)
ประชากร (1,000 คน)	302	301	298	296	294	Population (1,000 persons)

ที่มา: สำนักงานสภาพัฒนาการเศรษฐกิจและสังคมแห่งชาติ

Source: Office of the National Economic and Social Development Council

ตาราง 10.3 ผลิตภัณฑ์จังหวัด แบบปริมาณลูกโซ่ (ปีอ้างอิง พ.ศ. 2545) จำแนกตามสาขาการผลิต พ.ศ. 2557 - 2561

Table 10.3 Gross Provincial Product Chain Volume Measures (Reference Year = 2002) by Economic Activities: 2014 - 2018

(ล้านบาท Million Baht)

สาขาการผลิต	2557 ^r (2014)	2558 ^r (2015)	2559 ^r (2016)	2560 ^r (2017)	2561 ^P (2018)	Economic activities
ภาคเกษตร	4,205	3,218	3,165	4,124	4,530	Agriculture
เกษตรกรรม	4,205	3,218	3,165	4,124	4,530	Agriculture
เกษตรกรรม การป่าไม้ และการประมง	4,205	3,218	3,165	4,124	4,530	Agriculture, forestry and fishing
ภาคนอกการเกษตร	14,804	14,455	14,551	15,600	16,581	Non-Agriculture
อุตสาหกรรม	4,314	4,444	4,275	4,865	4,951	Industrial
การทำเหมืองแร่และเหมืองหิน	106	160	148	157	187	Mining and quarrying
การผลิตอุตสาหกรรม	3,626	3,714	3,525	4,039	4,045	Manufacturing
ไฟฟ้า ก๊าซ และระบบปรับอากาศ	468	436	473	507	518	Electricity, gas, steam and air conditioning supply
การประปาและการจัดการของเสีย	18	20	31	37	65	Water supply; sewerage, waste management and remediation activities
บริการ	9,551	9,149	9,387	9,787	10,607	Services
การก่อสร้าง	931	780	837	777	1,038	Construction
การขายส่ง การขายปลีก การซ่อมแซมยานยนต์ และจักรยานยนต์	1,750	1,747	1,780	2,075	2,268	Wholesale and retail trade; repair of motor vehicles and motorcycles
การขนส่ง และสถานที่เก็บสินค้า	559	572	579	606	702	Transportation and storage
ที่พักแรมและบริการด้านอาหาร	67	97	99	105	114	Accommodation and food service activities
ข้อมูลข่าวสารและการสื่อสาร	256	297	284	336	368	Information and communication
การเงินและการประกันภัย	1,246	1,330	1,465	1,508	1,545	Financial and insurance activities
กิจกรรมเกี่ยวกับอสังหาริมทรัพย์	1,167	1,067	1,175	1,215	1,505	Real estate activities
กิจกรรมวิชาชีพ วิทยาศาสตร์และกิจการทางวิชาการ	46	5	17	15	15	Professional, scientific and technical activities
กิจกรรมการบริหารและบริการสนับสนุนอื่นๆ	23	32	33	38	45	Administrative and support service activities
การบริหารราชการ การป้องกันประเทศฯ	1,500	1,351	1,332	1,357	1,418	Public administration and defence; compulsory social security
การศึกษา	1,232	1,100	1,031	998	932	Education
กิจกรรมด้านสุขภาพและงานสังคมสงเคราะห์	671	678	691	712	750	Human health and social work activities
ศิลปะ ความบันเทิงและนันทนาการ	73	83	120	96	113	Arts, entertainment and recreation
กิจกรรมการบริการด้านอื่นๆ	176	183	188	183	184	Other service activities
ผลิตภัณฑ์จังหวัด (ปริมาณลูกโซ่)	18,477	16,716	16,723	18,863	20,235	Gross provincial product (CVMs)

หมายเหตุ: ปริมาณลูกโซ่ไม่มีคุณสมบัติของการบวก คือ ผลรวมของมูลค่าส่วนย่อยไม่เท่ากับมูลค่าส่วนรวม
ที่เกิดจากการทำปริมาณลูกโซ่
ที่มา: สำนักงานสภาพัฒนาการเศรษฐกิจและสังคมแห่งชาติ

Note: Chain volume series are not additive. The sum of the components will thus not be equal to the shown totals.

Source: Office of the National Economic and Social Development Council

สถิติเกษตรและประมง

Agriculture and Fishery Statistics

ตาราง 11.1 การใช้ที่ดิน พ.ศ. 2557 - 2561

Table 11.1 Land Utilization: 2014 - 2018

(ไร่ Rai)

ปี Year	เนื้อที่ทั้งหมด Total land	เนื้อที่ใช้ประโยชน์ทางการเกษตร Agricultural Landuse						เนื้อที่ นอกรการเกษตร Unclassified land	เนื้อที่ป่าไม้ Forest land
		รวมยอด Total	นาข้าว Paddy land	พืชไร่ Upland field crop	ไม้ผลและ ไม้ยืนต้น Orchard and perennial crop	สวนผักและ ไม้ดอก ไม้ประดับ Vegetable and ornamental plant	เนื้อที่ใช้ประโยชน์ ทางการเกษตร อื่น ๆ Others		
2557 (2014)	1,543,591	1,191,451	817,528	229,197	11,537	5,708	127,481	314,891	37,249
2558 (2015)	1,543,591	1,191,583	817,771	228,954	11,565	5,724	127,569	313,101	38,907
2559 (2016)	1,543,591	1,191,296	817,486	229,004	11,552	5,714	127,540	313,187	39,108
2560 (2017)	1,543,591	1,191,405	817,691	228,903	11,559	5,750	127,502	312,537	39,649
2561 (2018)	1,543,591	1,191,143	817,415	228,908	11,583	5,745	127,492	312,356	40,093

ที่มา: สำนักงานเศรษฐกิจการเกษตร

Source: Office of Agricultural Economics

ตาราง 11.2 ลักษณะการถือครองที่ดินทางการเกษตร พ.ศ. 2557 - 2561

Table 11.2 Type of Agricultural Landholding: 2014 - 2018

(ไร่ Rai)

ปี Year	เนื้อที่ไ้ประโยชน์ ทางการเกษตร Agricultural landuse	เนื้อที่ของตนเอง Owned	เนื้อที่ของผู้อื่น Others' land		
			รวม Total	เช่าผู้อื่น Rented	รับจำนอง/รับขายฝาก/ได้ทำฟรี Mortgaged/used free of charge
2557 (2014)	1,191,451	588,316	603,135	585,137	17,998
2558 (2015)	1,191,583	588,602	602,981	584,942	18,039
2559 (2016)	1,191,296	588,606	602,690	584,622	18,068
2560 (2017)	1,191,405	588,783	602,622	584,512	18,110
2561 (2018)	1,191,143	588,471	602,672	584,510	18,162

ที่มา: สำนักงานเศรษฐกิจการเกษตร

Source: Office of Agricultural Economics

ตาราง 11.3 เนื้อที่ปลูกข้าวนาปี เนื้อที่เก็บเกี่ยว ผลผลิต และผลผลิตเฉลี่ยต่อไร่ จำแนกตามประเภทข้าว เป็นรายอำเภอ ปีเพาะปลูก 2562

Table 11.3 Planted Area of Major Rice Harvested Area, Production and Yield per Rai by Type of Rice and District: Crop Year 2019

อำเภอ	เนื้อที่เพาะปลูกข้าว (ไร่)		เนื้อที่เก็บเกี่ยว (ไร่)		ผลผลิต (ตัน)		ผลผลิตเฉลี่ยต่อไร่ (กก.)		District
	Planted area (rai)		Harvested area (rai)		Production (ton)		Yield per rai (kgs.)		
	ข้าวเจ้า Non- glutinous rice	ข้าวเหนียว Glutinous rice	ข้าวเจ้า Non- glutinous rice	ข้าวเหนียว Glutinous rice	ข้าวเจ้า Non- glutinous rice	ข้าวเหนียว Glutinous rice	ข้าวเจ้า Non- glutinous rice	ข้าวเหนียว Glutinous rice	
รวมยอด	843,709	-	842,735	-	590,147	-	700.28	-	Total
อำเภอเมืองชัยนาท	112,239	-	111,881	-	79,203	-	707.92	-	Mueang Chai Nat District
อำเภอมโนรมย์	80,283	-	80,283	-	52,347	-	652.03	-	Manorom District
อำเภอวัดสิงห์	91,114	-	91,114	-	55,157	-	605.36	-	Wat Sing District
อำเภอสรรพยา	105,398	-	104,782	-	71,708	-	684.36	-	Sapphaya District
อำเภอสรรคบุรี	210,370	-	210,370	-	149,565	-	710.96	-	Sankhaburi District
อำเภอหันคา	167,093	-	167,093	-	133,554	-	799.28	-	Hankha District
อำเภอหนองมะโมง	64,649	-	64,649	-	41,112	-	635.93	-	Nong Mamong District
อำเภอเนินขาม	12,563	-	12,563	-	7,501	-	597.03	-	Noen Kham District

ที่มา: สำนักงานเกษตรจังหวัดชัยนาท

Source: Chai Nat Provincial Agricultural Extension Office

ตาราง 11.4 เนื้อที่ปลูกข้าวนาปรัง เนื้อที่เก็บเกี่ยว ผลผลิต และผลผลิตเฉลี่ยต่อไร่ จำแนกตามประเภทข้าว เป็นรายอำเภอ ปีเพาะปลูก 2562

Table 11.4 Planted Area of Second Rice, Harvested Area, Production and Yield per Rai by Type of Rice and District: Crop Year 2019

อำเภอ	เนื้อที่เพาะปลูกข้าว (ไร่)		เนื้อที่เก็บเกี่ยว (ไร่)		ผลผลิต (ตัน)		ผลผลิตเฉลี่ยต่อไร่ (กก.)		District
	Planted area (rai)		Harvested area (rai)		Production (ton)		Yield per rai (kgs.)		
	ข้าวเจ้า Non- glutinous rice	ข้าวเหนียว Glutinous rice	ข้าวเจ้า Non- glutinous rice	ข้าวเหนียว Glutinous rice	ข้าวเจ้า Non- glutinous rice	ข้าวเหนียว Glutinous rice	ข้าวเจ้า Non- glutinous rice	ข้าวเหนียว Glutinous rice	
รวมยอด	424,529	-	401,289	-	327,171	-	815.30	-	Total
อำเภอเมืองชัยนาท	87,434	-	64,194	-	57,670	-	898.37	-	Mueang Chai Nat District
อำเภอมโนรมย์	36,500	-	36,500	-	27,682	-	758.41	-	Manorom District
อำเภอวัดสิงห์	24,065	-	24,065	-	19,434	-	807.58	-	Wat Sing District
อำเภอสรรพยา	37,158	-	37,158	-	29,726	-	800.00	-	Sapphaya District
อำเภอสรรคบุรี	128,280	-	128,280	-	108,372	-	844.80	-	Sankhaburi District
อำเภอหันคา	98,450	-	98,450	-	76,315	-	775.17	-	Hankha District
อำเภอหนองมะโมง	12,395	-	12,395	-	7,856	-	633.78	-	Nong Mamong District
อำเภอเนินขาม	247	-	247	-	116	-	467.98	-	Noen Kham District

ที่มา: สำนักงานเกษตรจังหวัดชัยนาท

Source: Chai Nat Provincial Agricultural Extension Office

ตาราง 11.5 เนื้อที่เพาะปลูกพืชไร่ เนื้อที่เก็บเกี่ยว ผลผลิต และผลผลิตเฉลี่ยต่อไร่ จำแนกตามชนิดของพืชไร่ ปีเพาะปลูก 2562

Table 11.5 Planted Area of Field Crops, Harvested Area, Production and Yield per Rai by Type of Field Crops: Crop Year 2019

ชนิดของพืชไร่	เนื้อที่เพาะปลูก (ไร่) Planted area (rai)	เนื้อที่เก็บเกี่ยว (ไร่) Harvested area (rai)	ผลผลิต (ตัน) Production (ton)	ผลผลิตเฉลี่ยต่อไร่ (กก.) Yield per rai (kgs.)	Type of field crops
ข้าวโพดเลี้ยงสัตว์	9,040	8,895	6,692	752.33	Maize
ถั่วเขียวผิวดำ	133	97	76	789.69	Black matpe bean
ถั่วเขียวผิวมัน	30,747	30,109	3,279	108.93	Mung bean
ถั่วลิสง	485.00	220.00	109	496.00	Peanut
ถั่วเหลือง	6	3	--	75.00	Soybean
มันสำปะหลังโรงงาน	134,021	72,637	224,286	3,087.77	Cassava
หญ้าเลี้ยงสัตว์	101	288	31	110.97	Forage grass
อ้อยโรงงาน	293,623	193,042	2,005,267	10,387.70	Sugarcane

ที่มา: สำนักงานเกษตรจังหวัดชัยนาท

Source: Chai Nat Provincial Agricultural Extension Office

ตาราง 11.6 เนื้อที่เพาะปลูกพืชผัก เนื้อที่เก็บเกี่ยว ผลผลิต และผลผลิตเฉลี่ยต่อไร่ จำแนกตามชนิดพืชผัก ปีเพาะปลูก 2562

Table 11.6 Planted Area of Vegetable Crops, Harvested Area, Production and Yield per Rai by Type of Vegetable Crops: Crop Year 2019

ชนิดของพืชผัก	เนื้อที่เพาะปลูก (ไร่) Planted area (rai)	เนื้อที่เก็บเกี่ยว (ไร่) Harvested area (rai)	ผลผลิต (ตัน) Production (ton)	ผลผลิตเฉลี่ยต่อไร่ (กก.) Yield per rai (kgs.)	Type of vegetable crops
กระเจี๊ยบเขียว	16	-	-	-	Lady's finger
กะเพรา	4	8	6	850.00	Holy basil
ข้าวโพดไร่ประทานฝักสด	159	159	188	1,182.39	Specialty corns
ข้าวโพดหวาน	147	39	69	1,769.23	Sweet corn
คะน้า	5	5	2	500.00	Chinese kale
ชะอม	53	604	51	84.50	Chaom
ตะไคร้	34	59	40	694.07	Lemon grass
แตงกวา/แตงร้าน	51	27	17	629.63	Cucumber
แตงโมอ่อน	263	137	270	1,976.64	Young watermelon
ถั้วฝักยาว	83	208	127	610.58	Yard long bean
บวบ	45	96	35	366.04	Angled loofah
ผักบุ้งน้ำ	15	85	55	647.65	Thai water convolvulus
พริกชี้หนู	30	192	135	704.17	Bird pepper
ฟัก/แฟง	2	-	-	-	Waxgourd
ฟักทอง	275	13	41	3,192.31	Pumpkin
มะเขือเปราะ	36	329	230	700.82	Brinjal
มะเขือยาว	100	500	52	104.00	Egg plant
มะเขืออื่น ๆ	5	15	4	300.00	Other egg plants
มะระจีน	4	4	3	750.00	Chinese bitter melon
พืชผักอื่น ๆ	162	45	37	834.78	Other vegetable crop

ที่มา: สำนักงานเกษตรจังหวัดชัยนาท

Source: Chai Nat Provincial Agricultural Extension Office

ตาราง 11.7 เนื้อที่เพาะปลูกไม้ผลและไม้ยืนต้น เนื้อที่เก็บเกี่ยว ผลผลิต และผลผลิตเฉลี่ยต่อไร่ จำแนกตามชนิดของไม้ผลและไม้ยืนต้น ปีเพาะปลูก 2562

Table 11.7 Planted Area of Fruit Trees and Tree Crops, Harvested Area, Production and Yield per Rai by Type of Fruit Trees and Tree Crops: Crop Year 2019

ชนิดของไม้ผลและไม้ยืนต้น	เนื้อที่เพาะปลูก (ไร่) Planted area (rai)	เนื้อที่เก็บเกี่ยว (ไร่) Harvested area (rai)	ผลผลิต (ตัน) Production (ton)	ผลผลิตเฉลี่ยต่อไร่ (กก.) Yield per rai (kgs.)	Type of fruit trees and tree crops
กระท้อน	178	40	15	392.50	Santol
กล้วยน้ำว้า	7,116	3,976	7,219	1,815.74	Banana (kluai numwa)
กล้วยหอม	110	55	22	406.36	Sweet banana
แก้วมังกร	2	1	3	3,680.00	Dragon fruit
ขนุน	74	18	17	987.78	Jack fruit
ทุเรียน	29	-	-	-	Durian
ฝรั่ง	68	34	21	620.29	Guava
พุทรา	107	-	-	-	Jujube
มะกรูด	40	40	55	1,380.00	Leech lime
มะขาม	8	4	--	112.50	Tamarind
มะนาว	1,630	918	2,404	2,618.76	Lime
มะปรางหวาน	147	12	--	41.67	Marian plum, Plum mango
มะม่วง	5,602	2,807	2,417	861.31	Mango
มะละกอ	168	45	55	1,230.00	Papaya
มังคุด	3	-	-	-	Mangosteen
ลำไย	7	-	-	-	Longan
ส้มเขียวหวาน	476	185	551	2,980.59	Tangerine
ส้มโอ	1,650	1,149	1,215	1,057.83	Pomelo
ไม้ผลอื่นๆ	35	19	49	2,615.74	Other fruit tree
ตาลโตนด	21	-	-	-	Palmyra
ปาล์มน้ำมัน	2,073	1,211	2,073	1,710.93	Oil palm
ไผ่	30	15	1	73.33	Bamboo
มะพร้าว	295	118	56.87	481.91	Coconut

ตาราง 11.7 เนื้อที่เพาะปลูกไม้ผลและไม้ยืนต้น เนื้อที่เก็บเกี่ยว ผลผลิต และผลผลิตเฉลี่ยต่อไร่ จำแนกตามชนิดของไม้ผลและไม้ยืนต้น ปีเพาะปลูก 2562 (ต่อ)

Table 11.7 Planted Area of Fruit Trees and Tree Crops, Harvested Area, Production and Yield per Rai by Type of Fruit Trees and Tree Crops: Crop Year 2019 (Cont.)

ชนิดของไม้ผลและไม้ยืนต้น	เนื้อที่เพาะปลูก (ไร่) Planted area (rai)	เนื้อที่เก็บเกี่ยว (ไร่) Harvested area (rai)	ผลผลิต (ตัน) Production (ton)	ผลผลิตเฉลี่ยต่อไร่ (กก.) Yield per rai (kgs.)	Type of fruit trees and tree crops
ไม้สัก	142	-	-	-	Teak
ยางพารา	2,026	497	61	123.51	Para rubber
ยูคาลิปตัส	1,033	14	196	14,000.00	Eucalyptus
หม่อน	2	2	-	300.00	Indian mulberry
แคนตาลูป	148	148	331	2,238.11	Cantaloupe

ที่มา: สำนักงานเกษตรจังหวัดชัยนาท

Source: Chai Nat Provincial Agricultural Extension Office

ตาราง 11.8 ปศุสัตว์ จำแนกเป็นรายอำเภอ พ.ศ. 2562

Table 11.8 Livestock by District: 2019

อำเภอ	รวม Total	โค Cattle	กระบือ Buffalo	สุกร Swine	ไก่ Chicken	เป็ด Duck	แพะ Goat	แกะ Sheep	นกกระทา Partridge	อื่น ๆ Others	District
รวมยอด	5,027,378	41,833	11,264	109,336	3,842,649	873,588	19,669	1,102	48,749	79,188	Total
อำเภอเมืองชัยนาท	419,683	2,850	61	392	334,238	22,411	2,076	54	46,000	11,601	Mueang Chai Nat District
อำเภอมโนรมย์	400,071	2,928	-	1,644	364,705	23,557	2,521	323	1,010	3,383	Manorom District
อำเภอวัดสิงห์	137,175	5,242	2,529	7,101	67,437	49,025	568	225	-	5,048	Wat Sing District
อำเภอสรรพยา	594,233	3,441	192	9,020	308,850	259,837	5,553	217	32	7,091	Sapphaya District
อำเภอสรรคบุรี	494,999	5,549	7	26,866	214,243	206,382	5,547	192	1,205	35,008	Sankhaburi District
อำเภอหันคา	1,922,402	10,364	3,064	30,984	1,602,465	266,824	1,861	85	500	6,255	Hankha District
อำเภอหนองมะโมง	687,094	7,792	4,843	27,022	610,592	31,158	599	6	2	5,080	Nong Mamong District
อำเภอเนินขาม	371,721	3,667	568	6,307	340,119	14,394	944	-	-	5,722	Noen Kham District

ที่มา: สำนักงานปศุสัตว์จังหวัดชัยนาท

Source: Chai Nat Provincial Livestock Office

ตาราง 11.9 ฟาร์มที่เพาะเลี้ยงสัตว์น้ำจืด จำแนกตามประเภทการเลี้ยง และผลผลิตการเลี้ยงสัตว์น้ำจืด เป็นรายอำเภอ พ.ศ. 2562

Table 11.9 Freshwater Culture Farm by Type of Culture, Production of Freshwater Aquaculture and District: 2019

อำเภอ	ฟาร์ม Farm	ประเภทการเลี้ยง (ไร่) Type of culture (Rai)					ผลผลิตการเลี้ยงสัตว์น้ำจืด (กก.) Production of freshwater aquaculture (kgs.)	District
		รวมเนื้อที่ Total area	บ่อ Pond	นา Paddy cum fish	ร่องสวน Ditch	กระชัง Cage		
รวมยอด	4,263	3,906	3,831	-	-	75	2,088,400.00	Total
อำเภอเมืองชัยนาท	686	538.88	518	-	-	21	839,700.00	Mueang Chai Nat District
อำเภอมโนรมย์	382	370.06	365	-	-	5	361,700.00	Manorom District
อำเภอวัดสิงห์	586	661.59	650	-	-	11	173,000.00	Wat Sing District
อำเภอสรรพยา	572	381.97	381	-	-	1	262,900.00	Sapphaya District
อำเภอสรรคบุรี	458	258.09	226	-	-	32	113,200.00	Sankhaburi District
อำเภอหันคา	873	874.92	871	-	-	4	152,900.00	Hankha District
อำเภอหนองมะโมง	395	432.38	432	-	-	-	129,200.00	Nong Mamong District
อำเภอเนินขาม	311	387.75	388	-	-	-	55,800.00	Noen Kham District

ที่มา: สำนักงานประมงจังหวัดชัยนาท

Source: Chai Nat Provincial Fishery Office

ตาราง 11.10 สัตว์น้ำจืดที่จับได้ จำแนกตามชนิดสัตว์น้ำจืด เป็นรายอำเภอ พ.ศ. 2562

Table 11.10 Catch of Freshwater by Species and District: 2019

(ตัน Ton)

อำเภอ	รวม Total	ปลาช่อน Striped snakes-head fish	ปลาดุก Walking catfish	ปลาสวาย Striped catfish	ปลาตะเพียน Common silver barb	ปลานิล Nile tilapia	ปลาแรด Giant gouramai	ปลาไหล Swamp eel	ปลาสลิด Snake skin gourami	กุ้งก้ามกราม Fresh water prawn	อื่น ๆ Others	District
รวมยอด	2,536.74	112.94	15.14	347.55	409.16	244.77	25.74	5.23	5.78	1,367.41	3.02	Total
อำเภอเมืองชัยนาท	471.00	20.97	2.81	64.53	75.97	45.45	4.78	0.97	1.07	253.89	0.56	Mueang Chai Nat District
อำเภอมโนรมย์	332.90	14.82	1.99	45.61	53.69	32.12	3.38	0.69	0.76	179.44	0.40	Manorom District
อำเภอวัดสิงห์	121.90	5.43	0.73	16.70	19.66	11.76	1.24	0.25	0.28	65.70	0.15	Wat Sing District
อำเภอสรรพยา	471.23	20.98	2.81	64.56	76.01	45.47	4.78	0.97	1.07	254.02	0.56	Sapphaya District
อำเภอสรรคบุรี	614.80	27.37	3.67	84.23	99.17	59.32	6.24	1.27	1.40	331.40	0.73	Sankhaburi District
อำเภอหันคา	263.43	11.73	1.57	36.09	42.49	25.42	2.67	0.54	0.60	142.01	0.31	Hankha District
อำเภอหนองมะโมง	245.23	10.92	1.46	33.60	39.55	23.66	2.49	0.51	0.56	132.19	0.29	Nong Mamong District
อำเภอเนินขาม	16.25	0.72	0.10	2.23	2.62	1.57	0.16	0.03	0.04	8.76	0.02	Noen Kham District

ที่มา: สำนักงานประมงจังหวัดชัยนาท

Source: Chai Nat Provincial Fishery Office

สถิติอุตสาหกรรม

Industrial Statistics

ตาราง 12.1 สถานประกอบการ คนทำงาน และลูกจ้าง จำแนกตามขนาดของสถานประกอบการ และกิจกรรมทางเศรษฐกิจ พ.ศ. 2560

Table 12.1 Establishment, Person Engaged and Employee by Size of Establishment and Economic Activity: 2017

ขนาดของสถานประกอบการ/ กิจกรรมทางเศรษฐกิจ	สถานประกอบการ Establishment	คนทำงาน Person engaged		ลูกจ้าง Employee		Size of establishment/ Economic activity
		จำนวน Number	ร้อยละ Percentage	จำนวน Number	ร้อยละ Percentage	
		รวมยอด	14,206	42,173	100.00	
ขนาดของสถานประกอบการ (จำนวนคนทำงาน)	14,206	42,173	100.00	21,359	100.00	Size of establishment (Number of person engaged)
ไม่มีลูกจ้าง	-	-	-	-	-	None employee
1 - 5 คน	13,170	23,390	55.46	4,178	19.56	1 - 5 persons
6 - 10 คน	621	4,599	10.91	3,583	16.78	6 - 10 persons
11 - 15 คน	219	2,773	6.58	2,423	11.34	11 - 15 persons
16 - 20 คน	60	1,081	2.56	1,010	4.73	16 - 20 persons
21 - 25 คน	36	822	1.95	766	3.59	21 - 25 persons
26 - 30 คน	23	665	1.58	627	2.94	26 - 30 persons
31 - 50 คน	39	1,458	3.46	1,414	6.62	31 - 50 persons
51 - 100 คน	19	1,477	3.50	1,465	6.86	51 - 100 persons
101 - 200 คน	9	1,070	2.54	1,057	4.95	101 - 200 persons
มากกว่า 200 คน	10	4,838	11.47	4,836	22.64	More than 200 persons
กิจกรรมทางเศรษฐกิจ	14,206	42,173	100.00	21,359	100.00	Economic activity
การผลิต	3,118	14,394	34.13	9,963	46.65	Manufacturing
การจัดการและการบำบัดน้ำเสีย ของเสียและสิ่งปฏิกูล	49	214	0.51	148	0.69	Sewerage, waste management and remediation activities
การก่อสร้าง	370	2,212	5.25	1,693	7.93	Construction
การขายส่งและการขายปลีก การซ่อมแซมยานยนต์ และจักรยานยนต์	886	2,252	5.34	1,095	5.13	Wholesale and retail trade; repair of motor vehicles and motorcycles
การขายส่ง	487	1,843	4.37	1,026	4.80	Wholesale trade
การขายปลีก	4,521	10,115	23.98	2,721	12.74	Retail trade
การขนส่งทางบก สถานที่เก็บสินค้า	947	1,734	4.11	617	2.89	Land transport and storage

ตาราง 12.1 สถานประกอบการ คนทำงาน และลูกจ้าง จำแนกตามขนาดของสถานประกอบการ และกิจกรรมทางเศรษฐกิจ พ.ศ. 2560 (ต่อ)

Table 12.1 Establishment, Person Engaged and Employee by Size of Establishment and Economic Activity: 2017 (Cont.)

ขนาดของสถานประกอบการ/ กิจกรรมทางเศรษฐกิจ	สถานประกอบการ Establishment	คนทำงาน Person engaged		ลูกจ้าง Employee		Size of establishment/ Economic activity
		จำนวน Number	ร้อยละ Percentage	จำนวน Number	ร้อยละ Percentage	
		ที่พักแรม	79	455	1.08	
บริการอาหารและเครื่องดื่ม	1,550	3,816	9.05	1,367	6.40	Food and beverage service activities
ข้อมูลข่าวสารและการสื่อสาร	54	125	0.30	50	0.23	Information and communication
กิจกรรมอสังหาริมทรัพย์	278	383	0.91	34	0.16	Real estate activities
กิจกรรมทางวิชาชีพ วิทยาศาสตร์และเทคโนโลยี	82	181	0.43	74	0.35	Professional, scientific and technical activities
กิจกรรมการบริหาร และการบริการสนับสนุน	115	582	1.38	412	1.93	Administrative and support service activities
ศิลปะ ความบันเทิงและนันทนาการ	402	2,084	4.94	1,475	6.91	Arts, entertainment and recreation
กิจกรรมบริการอื่น ๆ	1,267	1,615	3.83	195	0.91	Other service activities
กิจกรรมด้านโรงพยาบาลเอกชน	1	168	0.40	161	0.75	Private hospital activities

ที่มา: สำมะโนอุตสาหกรรม พ.ศ. 2560 (ข้อมูลพื้นฐาน) จังหวัดชัยนาท สำนักงานสถิติแห่งชาติ

Source: The 2017 Industrial Census (Basic Information) Chai Nat Provincial, National Statistical Office

ตาราง 12.2 สถานประกอบการ และลูกจ้าง จำแนกตามขนาดของสถานประกอบการ พ.ศ. 2560 - 2562

Table 12.2 Establishment and Employee by Size of Establishment: 2017 - 2019

ขนาดของสถานประกอบการ (คน) Size of Establishment (person)	2560 (2017)		2561 (2018)		2562 (2019)		อัตราการเปลี่ยนแปลง Percentage change (%)			
							2561 (2018)		2562 (2019)	
	สปก. Est.	ลูกจ้าง Emp.	สปก. Est.	ลูกจ้าง Emp.	สปก. Est.	ลูกจ้าง Emp.	สปก. Est.	ลูกจ้าง Emp.	สปก. Est.	ลูกจ้าง Emp.
รวมยอด (Total)	1,120	14,553	1,161	15,088	1,248	15,660	3.7	3.7	7.5	3.8
1 - 4	524	1,199	565	1,239	635	1,368	7.8	3.3	12.4	10.4
5 - 9	312	2,113	315	2,143	322	2,190	1.0	1.4	2.2	2.2
10 - 19	154	2,041	150	1,963	162	2,127	-2.6	-3.8	8.0	8.4
20 - 49	91	2,796	92	2,876	90	2,813	1.1	2.9	-2.2	-2.2
50 - 99	21	1,578	21	1,521	17	1,211	-	-3.6	-19.0	-20.4
100 - 299	13	2,008	13	2,085	17	2,623	-	3.8	30.8	25.8
300 - 499	3	1,254	1	425	2	843	-66.7	-66.1	100.0	98.4
500 - 999	1	533	3	1,805	2	1,336	200.0	238.6	-33.3	-26.0
> 1,000	1	1,031	1	1,031	1	1,149	-	-	-	11.4

ที่มา: กรมสวัสดิการและคุ้มครองแรงงาน กระทรวงแรงงาน

Source: Department of Labour Protection and Welfare, Ministry of Labour

ตาราง 12.3 สถานประกอบการอุตสาหกรรม จำแนกตามประเภทอุตสาหกรรม พ.ศ. 2560 - 2562

Table 12.3 Industrial Establishment by Type of Industries: 2017 - 2019

ประเภทอุตสาหกรรม	2560 (2017)	2561 (2018)	2562 (2019)	อัตราการเปลี่ยนแปลง Percentage change (%)		Type of industry
				2561 (2018)	2562 (2019)	
รวมยอด	485	465	468	-4.12	0.65	Total
การเกษตร	194	183	183	-5.67	-	Agriculture
อาหาร	26	25	25	-3.85	-	Food
เครื่องดื่ม	8	8	8	-	-	Beverages
สิ่งทอ	7	7	7	-	-	Textils
เครื่องแต่งกาย	3	3	3	-	-	Wearing apparel
เครื่องหนัง	7	7	7	-	-	Leather products
ไม้และผลิตภัณฑ์จากไม้	20	19	19	-5.00	-	Wood and wood products
เฟอร์นิเจอร์และเครื่องเรือน	18	15	14	-16.67	-6.67	Furniture
กระดาษและผลิตภัณฑ์จากกระดาษ	3	3	3	-	-	Paper and paper product
สิ่งพิมพ์	3	3	3	-	-	Printing
เคมี	10	9	8	-10.00	-11.11	Chemical
ปิโตรเคมีและผลิตภัณฑ์	2	2	2	-	-	Petrochemical and product
ยาง	2	2	2	-	-	Rubber
พลาสติก	3	5	5	66.67	-	Plastic
อลูมิเนียม	33	34	34	3.03	-	Non-metallic
โลหะ	1	1	1	-	-	Metals
ผลิตภัณฑ์โลหะ	16	15	15	-6.25	-	Metal products
เครื่องจักรกล	43	38	38	-11.63	-	Machinery and equipment
ไฟฟ้า	5	4	4	-20.00	-	Electricity
ขนส่ง	28	27	27	-3.57	-	Transport
อื่น ๆ	53	55	59	3.77	7.27	Others

หมายเหตุ: สถานประกอบการอุตสาหกรรม คือ โรงงาน อาคาร สถานที่ หรือยานพาหนะที่ใช้เครื่องจักร
มีกำลังรวมตั้งแต่ห้าสิบบางม้าหรือกำลังเทียบเท่าตั้งแต่ห้าสิบบางม้าขึ้นไป
หรือใช้คนงานตั้งแต่ห้าสิบคนขึ้นไปโดยใช้เครื่องจักรหรือไม่ก็ตามเพื่อประกอบกิจการ
ที่มา: สำนักงานอุตสาหกรรมจังหวัดชัยนาท

Note: Industrial establishment is mean factory, building or vehicle used machinery
from 50 horsepower or the equivalent 50 horsepower or employees from 50
or more people to used the machinery or not tp operate Industrial establishment.

Source: Chai Nat Provincial Industrial Office

ตาราง 12.4 สถานประกอบการอุตสาหกรรม จำนวนเงินทุน และจำนวนคนงาน เป็นรายอำเภอ พ.ศ. 2562

Table 12.4 Industrial Establishment, Capital and Employee by District: 2019

อำเภอ	สถานประกอบการ อุตสาหกรรม Industrial establishment	เงินทุน (บาท) Capital (Baht)	คนงาน (คน) Employee (Person)			District
			รวม Total	ชาย Male	หญิง Female	
รวมยอด	468	17,357,004	9,814	5,023	4,791	Total
อำเภอเมืองชัยนาท	137	1,511,117	1,438	957	481	Mueang Chai Nat District
อำเภอมโนรมย์	71	2,061,125	2,727	1,275	1,452	Manorom District
อำเภอวัดสิงห์	40	197,650	172	118	54	Wat Sing District
อำเภอสรรพยา	35	3,835,153	1,346	665	681	Sapphaya District
อำเภอสรรคบุรี	59	1,674,746	500	379	121	Sankhaburi District
อำเภอหันคา	88	7,395,499	3,284	1,443	1,841	Hankha District
อำเภอหนองมะโมง	13	487,524	236	90	146	Nong Mamong District
อำเภอเนินขาม	25	194,190	111	96	15	Noen Kham District

ที่มา: สำนักงานอุตสาหกรรมจังหวัดชัยนาท

Source: Chai Nat Provincial Industrial Office

ตาราง 12.5 เหมืองแร่ คนงาน และปริมาณแร่ที่ผลิตได้ จำแนกตามชนิดแร่ พ.ศ. 2558 - 2562

Table 12.5 Active Mine, Workers Employed and Production by Kind of Mineral: 2015 - 2019

รายการ	2558 (2015)	2559 (2016)	2560 (2017)	2561 (2018)	2562 (2019)	Items
จำนวนเหมืองแร่	2	2	1	1	1	Number of active mines
จำนวนคนงาน	20	20	10	10	3	Number of workers employed
ปริมาณแร่ที่ผลิตได้ (เมตริกตัน)	196,291.90	134,768.00	128,592.00	118,569.84	124,784.00	Production (metricton)
หินปูน (หินอุตสาหกรรมชนิดก่อสร้าง)	196,291.90	134,768.00	128,592.00	118,569.84	124,784.00	Limestone (industrial rock - construction)

ที่มา: สำนักงานอุตสาหกรรมจังหวัดชัยนาท

Source: Chai Nat Provincial Industrial Office

ตาราง 12.6 ผู้ที่ได้รับอนุมัติให้ก่อสร้าง สิ่งก่อสร้าง และพื้นที่ก่อสร้างอาคารโรงเรียน จำแนกตามเขตการปกครอง และชนิดของอาคาร พ.ศ. 2562

Table 12.6 Permitted and Area of Building Construction by Area and Type of Building: 2019

ชนิดของอาคาร	เขตเทศบาล Municipal area						นอกเขตเทศบาล Non-municipal area						Type of building
	ก่อสร้างใหม่ New construction			ต่อเติม ดัดแปลง Addition, alteration			ก่อสร้างใหม่ New construction			ต่อเติม ดัดแปลง Addition, alteration			
	จำนวนที่อนุมัติ Permitted number		พื้นที่ก่อสร้าง (ตร.ม.) Construction area (sq.m.)	จำนวนที่อนุมัติ Permitted number		พื้นที่ก่อสร้าง (ตร.ม.) Construction area (sq.m.)	จำนวนที่อนุมัติ Permitted number		พื้นที่ก่อสร้าง (ตร.ม.) Construction area (sq.m.)	จำนวนที่อนุมัติ Permitted number		พื้นที่ก่อสร้าง (ตร.ม.) Construction area (sq.m.)	
	ราย Person	หลัง Unit		ราย Person	หลัง Unit		ราย Person	หลัง Unit		ราย Person	หลัง Unit		
รวมยอด	581	614	85,057	7	8	460	320	364	206,522	1	1	67	Total
เพื่ออยู่อาศัย	549	554	65,071	7	8	460	292	295	33,255	-	-	-	Residential building
เพื่อการพาณิชย์ (ตึกแถว/อาคาร/ภัตตาคาร)	18	22	6,981	-	-	-	8	8	14,846	-	-	-	Commercial building (Rowhouse/Building/Restaurants)
อาคารสำนักงาน	-	-	-	-	-	-	-	-	-	-	-	-	Office Building
โรงแรม	2	25	1,022	-	-	-	-	-	-	-	-	-	Hotel
เพื่อการอุตสาหกรรมและโรงงาน	2	2	2,010	-	-	-	4	4	8,795	-	-	-	Industrial and factory building
เพื่อการบำบัดน้ำเสีย ของเสีย	-	-	-	-	-	-	-	-	-	-	-	-	Sewerage building
โรงไฟฟ้า/อาคารระบบ พลังงานแสงอาทิตย์	1	1	5,800	-	-	-	-	-	-	-	-	-	Power House/Power Station/ Solar energy Building
อาคารระบบประปาและโรงกรองน้ำ	-	-	-	-	-	-	-	-	-	-	-	-	Water supply and filter plant
เพื่อการศึกษา	-	-	-	-	-	-	1	1	420	1	1	67	Educational building
เพื่อการสาธารณสุข/โรงพยาบาล	-	-	-	-	-	-	-	-	-	-	-	-	Health/hospital building
เพื่อการขนส่ง	-	-	-	-	-	-	-	-	-	-	-	-	Transportation building
เพื่อการเกษตร	1	1	2,000	-	-	-	13	54	148,364	-	-	-	Agriculture building
เพื่อการบันเทิง	-	-	-	-	-	-	-	-	-	-	-	-	Entertainment
เพื่อประโยชน์อื่นๆ เช่น อาคารเอนกประสงค์ อาคารจอดรถ และอื่นๆ	8	9	2,173	-	-	-	2	2	842	-	-	-	Others
เพื่อการพาณิชย์อื่นๆ	-	-	-	-	-	-	-	-	-	-	-	-	Othere Commercial Building

ที่มา: การประมวลข้อมูลพื้นที่การก่อสร้าง พ.ศ. 2562 สำนักงานสถิติแห่งชาติ

Source: The 2019 Construction Area, National Statistical Office

ตาราง 12.7 ผู้ที่ได้รับอนุมัติให้ก่อสร้าง สิ่งก่อสร้าง และพื้นที่ก่อสร้างที่มีอาคารโรงเรียน จำแนกตามเขตการปกครอง และชนิดของสิ่งก่อสร้าง พ.ศ. 2562

Table 12.7 Permitted and Area of Civil Engineering Construction by Area and Type of Construction: 2019

ชนิดของสิ่งก่อสร้าง	เขตเทศบาล Municipal area						นอกเขตเทศบาล Non-municipal area						Type of construction
	ก่อสร้างใหม่ New construction			ต่อเติม ดัดแปลง Addition, alteration			ก่อสร้างใหม่ New construction			ต่อเติม ดัดแปลง Addition, alteration			
	จำนวนที่อนุมัติ Permitted number		ความยาว (ม.) Length (m.) พื้นที่ก่อสร้าง (ตร.ม.)	จำนวนที่อนุมัติ Permitted number		ความยาว (ม.) Length (m.) พื้นที่ก่อสร้าง (ตร.ม.)	จำนวนที่อนุมัติ Permitted number		ความยาว (ม.) Length (m.) พื้นที่ก่อสร้าง (ตร.ม.)	จำนวนที่อนุมัติ Permitted number		ความยาว (ม.) Length (m.) พื้นที่ก่อสร้าง (ตร.ม.)	
	ราย Person	แห่ง Unit	Construction area (sq.m.)	ราย Person	แห่ง Unit	Construction area (sq.m.)	ราย Person	แห่ง Unit	Construction area (sq.m.)	ราย Person	แห่ง Unit	Construction area (sq.m.)	
สิ่งก่อสร้างที่มีหน่วยวัดเป็นความยาว	35	35	1,017	-	-	-	1	1	118	-	-	-	Engineering Construction Measured in Length
รั้ว/กำแพง	4	4	247	-	-	-	1	1	118	-	-	-	Fence/wall
ถนน/ทางรถไฟ	-	-	-	-	-	-	-	-	-	-	-	-	Road
สะพาน	-	-	-	-	-	-	-	-	-	-	-	-	Bridge
เขื่อน/คันดิน	-	-	-	-	-	-	-	-	-	-	-	-	Dam
ท่อ/ทางระบายน้ำ	31	31	770	-	-	-	-	-	-	-	-	-	Water drain
อื่นๆ	-	-	-	-	-	-	-	-	-	-	-	-	Others
สิ่งก่อสร้างที่มีหน่วยวัดเป็นพื้นที่	6	6	482	-	-	-	1	1	2,817	-	-	-	Engineering Construction Measured in Area
สระว่ายน้ำ	-	-	-	-	-	-	-	-	-	-	-	-	Swimming pool
ปั้มน้ำมัน/ปั้มแก๊ส/ปั้มก๊าซ	3	3	140	-	-	-	1	1	2,817	-	-	-	Petrol Station (Oil/LPG/NGV)
ท่าเรือ	-	-	-	-	-	-	-	-	-	-	-	-	Harbour
สนามกีฬา	-	-	-	-	-	-	-	-	-	-	-	-	Sport ground
ลานจอดรถ	1	1	208	-	-	-	-	-	-	-	-	-	Car park
ป้ายโฆษณา	-	-	-	-	-	-	-	-	-	-	-	-	Advertising board
เสาส่งสัญญาณ	2	2	134	-	-	-	-	-	-	-	-	-	Phone Antenna
อื่นๆ	-	-	-	-	-	-	-	-	-	-	-	-	Others

ที่มา: การประมวลข้อมูลพื้นที่การก่อสร้าง พ.ศ. 2562 สำนักงานสถิติแห่งชาติ

Source: The 2019 Construction Area, National Statistical Office

สถิติพลังงาน

Energy Statistics

ตาราง 13.1 ผู้ใช้ไฟฟ้า และการจำหน่ายกระแสไฟฟ้า จำแนกตามประเภทผู้ใช้ เป็นรายอำเภอ ปีงบประมาณ 2562

Table 13.1 Consumer and Electricity Sales by Type of Consumers and District: Fiscal Year 2019

อำเภอ	จำนวนผู้ใช้ไฟฟ้า (ราย) Number of consumer (Person)	การจำหน่ายกระแสไฟฟ้า (ล้านกิโลวัตต์/ชั่วโมง) Electricity sales (Gwh.)						District
		รวม Total	บ้านอยู่อาศัย Residential	สถานธุรกิจและ อุตสาหกรรม Business and industry	ส่วนราชการ และองค์กรไม่แสวงหาผลกำไร Government institutions and non-profit organization	อื่น ๆ Others	ไฟฟ้าฟรี Free electricity	
รวมยอด	118,716	547.0	190.7	322.6	13.3	7.9	12.4	Total
อำเภอเมืองชัยนาท	33,317	168.9	62.7	93.5	6.4	1.8	4.4	Mueang Chai Nat District
อำเภอมโนรมย์	13,262	95.5	22.2	68.1	1.9	1.7	1.3	Manorom District
อำเภอวัดสิงห์	9,906	39.8	15.5	19.9	0.3	2.8	1.0	Wat Sing District
อำเภอสรรพยา	8,401	26.9	12.8	12.4	0.6	0.1	0.9	Sapphaya District
อำเภอสรรคบุรี	22,521	74.6	33.5	36.6	1.9	0.6	1.8	Sankhaburi District
อำเภอหันคา	18,445	107.8	27.7	75.9	1.5	0.4	2.0	Hankha District
อำเภอหนองมะโมง	6,321	16.4	7.9	7.6	0.2	0.1	0.3	Nong Mamong District
อำเภอเนินขาม	6,543	16.9	8.0	8.2	0.1	0.1	0.3	Noen Kham District

หมายเหตุ: การจำหน่ายไฟฟ้าสำหรับสถานธุรกิจและอุตสาหกรรม หมายถึง การจำหน่ายไฟฟ้าสำหรับ
กิจการขนาดเล็ก กิจการขนาดกลาง กิจการขนาดใหญ่ และกิจการเฉพาะอย่าง
การจำหน่ายไฟฟ้าอื่น ๆ หมายถึง ไฟฟ้าสำหรับสูบน้ำเพื่อการเกษตร ไฟชั่วคราว
ไฟสำรอง ไฟที่สามารถงดจ่ายไฟฟ้าได้
ที่มา: การไฟฟ้าส่วนภูมิภาคจังหวัดชัยนาท

Note: Electricity sale for business and industry mean electricity sale for small general service,
medium general service, large general service and specific business service.
Electricity sale for others mean electricity sale for agriculture pumping,
temporary, stand by rate, interruptible rate.

Source: Chai Nat Provincial Electricity Authority

ตาราง 13.2 ปริมาณการจำหน่ายน้ำมันเชื้อเพลิง จำแนกตามชนิดของน้ำมันเชื้อเพลิง พ.ศ. 2560 - 2562

Table 13.2 Quantity of Gasoline Sold by Type of Gasoline: 2017 - 2019

(พันลิตร Thousand litre)

ชนิดของน้ำมันเชื้อเพลิง	2560 (2017)	2561 (2018)	2562 (2019)	อัตราการเปลี่ยนแปลง Percentage change (%)		Type of Gasoline
				2561 (2018)	2562 (2019)	
น้ำมันแก๊สโซฮอล์ 10 ออกเทน 91	10,807.50	9,715.18	9,593.36	-10.11	-1.25	Gasohol E10 Octane 91
น้ำมันแก๊สโซฮอล์ 10 ออกเทน 95	9,308.70	9,362.58	10,124.06	0.58	8.13	Gasohol E10 Octane 95
น้ำมันแก๊สโซฮอล์ 10 ออกเทน 95 (ชนิดพิเศษ)	-	-	477.16	-	-	Gasohol E10 Octane 95 (Premium)
น้ำมันแก๊สโซฮอล์ 20	6,161.06	6,070.18	6,897.12	-1.48	13.62	Gasohol E20
น้ำมันแก๊สโซฮอล์ 85	1,292.58	1,273.57	1,397.79	-1.47	9.75	Gasohol E85
น้ำมันเบนซิน ออกเทน 91	-	-	-	-	-	ULG 91
น้ำมันเบนซิน	560.28	576.52	338.11	2.90	-41.35	ULG
น้ำมันดีเซลหมุนเร็ว	61,674.70	58,775.40	58,373.67	-4.70	-0.68	ADO
น้ำมันดีเซลหมุนเร็ว (ชนิดพิเศษ)	-	-	1,759.18	-	-	ADO (Premium)
น้ำมันดีเซลหมุนเร็ว (ชนิดพิเศษ) ยูโร 5	-	-	443.78	-	-	ADO (Premium) Euro 5
น้ำมันดีเซลหมุนเร็ว ปี 10	-	-	110.85	-	-	ADO B10
น้ำมันดีเซลหมุนเร็ว ปี 20	-	-	3,181.04	-	-	ADO B20
น้ำมันดีเซลพื้นฐาน	-	-	-	-	-	Base Diesel
น้ำมันดีเซลพื้นฐาน (10 PPM)	-	-	-	-	-	Base Diesel (10 PPM)
น้ำมันดีเซลพื้นฐาน (50 PPM)	-	-	-	-	-	Base Diesel (50 PPM)
น้ำมันดีเซลกำมะถันสูง	-	-	-	-	-	High Sulphur Diesel
น้ำมันดีเซลเขตต่อเนื่อง (น้ำมันเขียว)	-	-	-	-	-	Ado sell in Contiguous Zone
น้ำมันดีเซลหมุนช้า	-	-	-	-	-	IDO
น้ำมันเตา	658.80	547.82	544.91	-16.85	-0.53	Fuel oil
ก๊าซแอลพีจี ^{1/}	16,863.35	15,986.77	15,706.96	-5.20	-1.75	LPG ^{1/}
โพรเพน ^{1/}	-	-	-	-	-	Propane ^{1/}
บิวเทน ^{1/}	-	-	-	-	-	Butane ^{1/}

1/ ปริมาณเป็นพันกิโลกรัม

ที่มา: กรมธุรกิจพลังงาน กระทรวงพลังงาน

1/ Quantities in thousand kilogram

Source: Department of Energy Business, Ministry of Energy

สถิติการค้า และราคา

Trade and Price Statistics

ตาราง 14.1 ทะเบียนนิติบุคคลที่คงอยู่ และทุนจดทะเบียน จำแนกตามประเภทการจดทะเบียน พ.ศ. 2553 - 2562

Table 14.1 Registered of Juristic Person and Authorized Capital by Type of Registration: 2010 - 2019

ปี Year	ประเภทการจดทะเบียน Type of Registration									
	รวมยอด Total		บริษัทจำกัด Company limited		ห้างหุ้นส่วนจำกัด Limited partnership		ห้างหุ้นส่วนสามัญนิติบุคคล Ordinary partnership		บริษัทมหาชนจำกัด Public company limited	
	ราย Case	ทุนจดทะเบียน ^{1/} Authorized Capital	ราย Case	ทุนจดทะเบียน ^{1/} Authorized Capital	ราย Case	ทุนจดทะเบียน ^{1/} Authorized Capital	ราย Case	ทุนจดทะเบียน ^{1/} Authorized Capital	ราย Case	ทุนจดทะเบียน ^{1/} Authorized Capital
2553 (2010)	581	-	153	-	424	-	3	-	1	-
2554 (2011)	556	-	161	-	393	-	1	-	1	-
2555 (2012)	613	-	176	-	435	-	1	-	1	-
2556 (2013)	472	11,584,667,000	198	2,321,425,500	272	8,913,742,000	1	2,000,000	1	347,500,000
2557 (2014)	613	11,862,317,000	268	2,464,525,000	343	9,048,292,000	1	2,000,000	1	347,500,000
2558 (2015)	630	10,944,205,000	272	2,443,193,000	356	8,151,512,000	1	2,000,000	1	347,500,000
2559 (2016)	740	11,111,925,000	323	2,536,893,000	415	8,225,532,000	1	2,000,000	1	347,500,000
2560 (2017)	938	13,697,390,000	333	6,116,350,000	603	7,231,540,000	1	2,000,000	1	347,500,000
2561 (2018)	1,008	13,253,519,613	370	6,683,455,800	636	6,220,563,813	1	2,000,000	1	347,500,000
2562 (2019)	1,066	8,560,600,000	428	6,485,150,000	636	1,725,950,000	1	2,000,000	1	347,500,000

หน่วยเป็นพันบาท

Unit of Thousand baht

ที่มา: สำนักงานพาณิชย์จังหวัดชัยนาท

Source: Office of Provincial Commercial Affairs Chainat

ตาราง 14.2 ทะเบียนนิติบุคคลที่คงอยู่ และทุนจดทะเบียน จำแนกตามประเภทการจดทะเบียน เป็นรายอำเภอ พ.ศ. 2562

Table 14.2 Registered of Juristic Person and Authorized Capital by Type of Registration and District: 2019

อำเภอ	ประเภทการจดทะเบียน Type of Registration										District
	รวมยอด Total		บริษัทจำกัด Company limited		ห้างหุ้นส่วนจำกัด Limited partnership		ห้างหุ้นส่วนสามัญนิติบุคคล Ordinary partnership		บริษัทมหาชนจำกัด Public company limited		
	ราย Case	ทุนจดทะเบียน ^{1/} Authorized Capital	ราย Case	ทุนจดทะเบียน ^{1/} Authorized Capital	ราย Case	ทุนจดทะเบียน ^{1/} Authorized Capital	ราย Case	ทุนจดทะเบียน ^{1/} Authorized Capital	ราย Case	ทุนจดทะเบียน ^{1/} Authorized Capital	
รวมยอด	1,066	8,560,600,000	428	6,485,150,000	636	1,725,950,000	1	2,000,000	1	347,500,000	Total
อำเภอเมืองชัยนาท	401	1,087,160,000	174	416,920,000	226	670,240,000	1	2,000,000	-	-	Mueang Chai Nat District
อำเภอมโนรมย์	110	1,878,550,000	57	1,715,100,000	53	163,450,000	-	-	-	-	Manorom District
อำเภอวัดสิงห์	81	217,850,000	23	90,480,000	58	127,370,000	-	-	-	-	Wat Sing District
อำเภอสรรพยา	93	1,302,290,000	54	1,212,600,000	39	89,690,000	-	-	-	-	Sapphaya District
อำเภอสรรคบุรี	145	663,020,000	37	369,800,000	108	293,220,000	-	-	-	-	Sankhaburi District
อำเภอหันคา	170	2,975,770,000	62	2,655,850,000	107	319,920,000	-	-	1	347,500,000	Hankha District
อำเภอหนองมะโมง	43	52,300,000	17	15,900,000	26	36,400,000	-	-	-	-	Nong Mamong District
อำเภอเนินขาม	23	34,160,000	4	8,500,000	19	25,660,000	-	-	-	-	Noen Kham District

หน่วยเป็นพันบาท

ที่มา: สำนักงานพาณิชย์จังหวัดชัยนาท

Unit of Thousand baht

Source: Office of Provincial Commercial Affairs Chainat

ตาราง 14.3 ทะเบียนนิติบุคคลที่คงอยู่ จำแนกตามประเภทการจดทะเบียน และหมวดธุรกิจ พ.ศ. 2562

Table 14.3 Registered of Juristic Person by Type of Registration and Category: 2019

หมวดธุรกิจ	ประเภทการจดทะเบียน Type of Registration					Category
	รวมยอด Total	บริษัทจำกัด Company limited	ห้างหุ้นส่วนจำกัด Limited partnership	ห้างหุ้นส่วนสามัญนิติบุคคล Ordinary partnership	บริษัทมหาชนจำกัด Public company limited	
รวมยอด	1,066	428	636	1	1	Total
เกษตรกรรม การป่าไม้ และการประมง	21	7	14	-	-	Agriculture, forestry and fishing
การทำเหมืองแร่ และเหมืองหิน	4	2	2	-	-	Mining and quarrying
การผลิต	130	70	59	-	1	Manufacturing
ไฟฟ้า ก๊าซ ไอน้ำ และระบบการปรับอากาศ	5	3	2	-	-	Electricity, gas, steam and air conditioning supply
การจัดหาน้ำ การจัดการน้ำเสีย และของเสีย รวมถึงกิจกรรมที่เกี่ยวข้อง	2	1	1	-	-	Water supply; sewerage, waste management and remediation activities
การก่อสร้าง	278	59	218	1	-	Construction
การขายส่ง และการขายปลีก การซ่อมยานยนต์ และจักรยานยนต์	390	169	221	-	-	Wholesale and retail trade; repair of motor vehicles and motorcycles
การขนส่ง และสถานที่เก็บสินค้า	62	31	31	-	-	Transportation and storage
ที่พักแรม และบริการด้านอาหาร	19	9	10	-	-	Accommodation and food service activities
ข้อมูลข่าวสาร และการสื่อสาร	31	5	26	-	-	Information and communication
กิจกรรมทางการเงิน และการประกันภัย	10	7	3	-	-	Financial and insurance activities
กิจกรรมเกี่ยวกับอสังหาริมทรัพย์	25	24	1	-	-	Real estate activities
กิจกรรมวิชาชีพ วิทยาศาสตร์ และกิจกรรมทางวิชาการ	37	20	17	-	-	Professional, scientific and technical activities
กิจกรรมการบริหาร และบริการสนับสนุน	23	9	14	-	-	Administrative and support service activities
การบริหารราชการ การป้องกันประเทศ และ การประกันสังคมภาคบังคับ	-	-	-	-	-	Public administration and defence; compulsory social security
การศึกษา	3	3	-	-	-	Education
กิจกรรมด้านสุขภาพ และงานสังคมสงเคราะห์	5	4	1	-	-	Human health and social work activities
ศิลปะ ความบันเทิง และนันทนาการ	16	3	13	-	-	Arts, entertainment and recreation

ตาราง 14.3 ทะเบียนนิติบุคคลที่คงอยู่ จำแนกตามประเภทการจดทะเบียน และหมวดธุรกิจ พ.ศ. 2562 (ต่อ)

Table 14.3 Registered of Juristic Person by Type of Registration and Category: 2019 (Cont.)

หมวดธุรกิจ	ประเภทการจดทะเบียน Type of Registration					Category
	รวมยอด Total	บริษัทจำกัด Company limited	ห้างหุ้นส่วนจำกัด Limited partnership	ห้างหุ้นส่วนสามัญนิติบุคคล Ordinary partnership	บริษัทมหาชนจำกัด Public company limited	
กิจกรรมการบริการด้านอื่นๆ	5	2	3	-	-	Other service activities
กิจกรรมการจ้างงานในครัวเรือน กิจกรรมการผลิต สินค้า และบริการที่ทำขึ้นเองเพื่อใช้ในครัวเรือน	-	-	-	-	-	Activities of households as employers; undifferentiated goods and services-producing activities of households for own use
กิจกรรมขององค์การระหว่างประเทศ และภาคีสมาชิก	-	-	-	-	-	Activities of extraterritorial organizations and bodies

ที่มา: สำนักงานพาณิชย์จังหวัดชัยนาท

Source: Office of Provincial Commercial Affairs Chainat

ตาราง 14.4 ทะเบียนนิติบุคคลใหม่ และทุนจดทะเบียน จำแนกตามประเภทการจดทะเบียน เป็นรายอำเภอ พ.ศ. 2562

Table 14.4 New Registered of Juristic Person and Authorized Capital by Type of Registration and District: 2019

อำเภอ	ประเภทการจดทะเบียน Type of Registration										District
	รวมยอด Total		บริษัทจำกัด Company limited		ห้างหุ้นส่วนจำกัด Limited partnership		ห้างหุ้นส่วนสามัญนิติบุคคล Ordinary partnership		บริษัทมหาชนจำกัด Public company limited		
	ราย Case	ทุนจดทะเบียน ^{1/} Authorized Capital	ราย Case	ทุนจดทะเบียน ^{1/} Authorized Capital	ราย Case	ทุนจดทะเบียน ^{1/} Authorized Capital	ราย Case	ทุนจดทะเบียน ^{1/} Authorized Capital	ราย Case	ทุนจดทะเบียน ^{1/} Authorized Capital	
รวมยอด	124	216,340,000	67	137,520,000	57	78,820,000	-	-	-	-	Total
อำเภอเมืองชัยนาท	46	79,720,000	24	51,020,000	22	28,700,000	-	-	-	-	Mueang Chai Nat District
อำเภอมโนรมย์	20	38,500,000	12	18,500,000	8	20,000,000	-	-	-	-	Manorom District
อำเภอวัดสิงห์	9	9,700,000	5	5,000,000	4	4,700,000	-	-	-	-	Wat Sing District
อำเภอสรรพยา	9	12,720,000	5	9,000,000	4	3,720,000	-	-	-	-	Sapphaya District
อำเภอสรรคบุรี	11	35,200,000	4	23,000,000	7	12,200,000	-	-	-	-	Sankhaburi District
อำเภอหันคา	24	31,900,000	15	24,000,000	9	7,900,000	-	-	-	-	Hankha District
อำเภอหนองมะโมง	2	1,500,000	-	-	2	1,500,000	-	-	-	-	Nong Mamong District
อำเภอเนินขาม	3	7,100,000	2	7,000,000	1	100,000	-	-	-	-	Noen Kham District

หน่วยเป็นพันบาท

ที่มา: สำนักงานพาณิชย์จังหวัดชัยนาท

Unit of Thousand baht

Source: Office of Provincial Commercial Affairs Chainat

ตาราง 14.5 ทะเบียนนิติบุคคลใหม่ จำแนกตามประเภทการจดทะเบียน และหมวดธุรกิจ พ.ศ. 2562

Table 14.5 New Registered of Juristic Person by Type of Registration and Category: 2019

หมวดธุรกิจ	ประเภทการจดทะเบียน Type of Registration					Category
	รวมยอด Total	บริษัทจำกัด Company limited	ห้างหุ้นส่วนจำกัด Limited partnership	ห้างหุ้นส่วนสามัญนิติบุคคล Ordinary partnership	บริษัทมหาชนจำกัด Public company limited	
รวมยอด	124	67	57	-	-	Total
เกษตรกรรม การป่าไม้ และการประมง	5	2	3	-	-	Agriculture, forestry and fishing
การทำเหมืองแร่ และเหมืองหิน	-	-	-	-	-	Mining and quarrying
การผลิต	18	12	6	-	-	Manufacturing
ไฟฟ้า ก๊าซ ไอน้ำ และระบบการปรับอากาศ	2	2	-	-	-	Electricity, gas, steam and air conditioning supply
การจัดหาน้ำ การจัดการน้ำเสีย และของเสีย รวมถึงกิจกรรมที่เกี่ยวข้อง	-	-	-	-	-	Water supply; sewerage, waste management and remediation activities
การก่อสร้าง	23	13	10	-	-	Construction
การขายส่ง และการขายปลีก การซ่อมยานยนต์ และจักรยานยนต์	45	17	28	-	-	Wholesale and retail trade; repair of motor vehicles and motorcycles
การขนส่ง และสถานที่เก็บสินค้า	12	7	5	-	-	Transportation and storage
ที่พักแรม และบริการด้านอาหาร	2	2	-	-	-	Accommodation and food service activities
ข้อมูลข่าวสาร และการสื่อสาร	-	-	-	-	-	Information and communication
กิจกรรมทางการเงิน และการประกันภัย	1	1	-	-	-	Financial and insurance activities
กิจกรรมเกี่ยวกับอสังหาริมทรัพย์	3	3	-	-	-	Real estate activities
กิจกรรมวิชาชีพ วิทยาศาสตร์ และกิจกรรมทางวิชาการ	5	2	3	-	-	Professional, scientific and technical activities
กิจกรรมการบริหาร และบริการสนับสนุน	5	4	1	-	-	Administrative and support service activities
การบริหารราชการ การป้องกันประเทศ และ การประกันสังคมภาคบังคับ	-	-	-	-	-	Public administration and defence; compulsory social security
การศึกษา	2	2	-	-	-	Education
กิจกรรมด้านสุขภาพ และงานสังคมสงเคราะห์	1	-	1	-	-	Human health and social work activities
ศิลปะ ความบันเทิง และนันทนาการ	-	-	-	-	-	Arts, entertainment and recreation

ตาราง 14.5 ทะเบียนนิติบุคคลใหม่ จำแนกตามประเภทการจดทะเบียน และหมวดธุรกิจ พ.ศ. 2562 (ต่อ)

Table 14.5 New Registered of Juristic Person by Type of Registration and Category: 2019 (Cont.)

หมวดธุรกิจ	ประเภทการจดทะเบียน Type of Registration					Category
	รวมยอด Total	บริษัทจำกัด Company limited	ห้างหุ้นส่วนจำกัด Limited partnership	ห้างหุ้นส่วนสามัญนิติบุคคล Ordinary partnership	บริษัทมหาชนจำกัด Public company limited	
กิจกรรมการบริการด้านอื่นๆ	-	-	-	-	-	- Other service activities
กิจกรรมการจ้างงานในครัวเรือน กิจกรรมการผลิต สินค้า และบริการที่ทำขึ้นเองเพื่อใช้ในครัวเรือน	-	-	-	-	-	- Activities of households as employers; undifferentiated goods and services-producing activities of households for own use
กิจกรรมขององค์การระหว่างประเทศ และภาคีสมาชิก	-	-	-	-	-	- Activities of extraterritorial organizations and bodies

ที่มา: สำนักงานพาณิชย์จังหวัดชัยนาท

Source: Office of Provincial Commercial Affairs Chainat

ตาราง 14.6 ดัชนีราคาผู้บริโภคทั่วไป จำแนกตามหมวดสินค้า พ.ศ. 2559 - 2562

Table 14.6 General Consumer Price Index by Commodity Group: 2016 - 2019

[2558 (2015)= 100]

หมวดสินค้า	สัดส่วน น้ำหนักพื้นฐาน Weight	ดัชนีราคาผู้บริโภคทั่วไป General Consumer Price Index				อัตราเงินเฟ้อ Inflation Rate			Commodity group
		2559 (2016)	2560 (2017)	2561 (2018)	2562 (2019)	2560 (2017)	2561 (2018)	2562 (2019)	
รวมทุกรายการ	100.00	99.1	101.8	102.1	102.0	2.8	0.3	-0.1	All commodities
หมวดอาหารและเครื่องดื่มไม่มีแอลกอฮอล์	38.71	103.8	105.0	103.3	104.1	1.2	-1.6	0.7	Food and non-alcoholic beverages
ข้าว แป้ง และผลิตภัณฑ์จากแป้ง	4.07	97.2	96.0	96.3	96.4	-1.3	0.3	0.2	Rice flour and cereal products
เนื้อสัตว์ เป็ดไก่ และสัตว์น้ำ	9.94	107.6	113.1	108.8	110.1	5.2	-3.8	1.2	Meat, poultry and fish
ไข่ และผลิตภัณฑ์นม	2.59	100.9	100.3	100.9	100.7	-0.6	0.6	-0.2	Eggs and dairy products
ผัก และผลไม้	5.31	110.6	110.1	103.9	106.7	-0.4	-5.6	2.7	Vegetables and fruits
เครื่องประกอบอาหาร	2.71	102.3	103.3	101.0	100.5	1.0	-2.3	-0.5	Seasonings and condiments
เครื่องดื่มไม่มีแอลกอฮอล์	2.16	100.4	101.1	103.0	103.9	0.7	1.9	0.9	Non-alcoholic beverages
อาหารบริโภค-ในบ้าน	6.24	103.6	103.5	103.5	103.6	-	-	0.1	Prepared food at home
อาหารบริโภค-นอกบ้าน	5.69	100.6	100.6	101.9	102.0	-	1.3	0.1	Food away from home
หมวดอื่นๆ ไม่ใช่อาหารและเครื่องดื่ม	61.29	95.5	99.4	100.9	100.2	4.1	1.5	-0.7	Non-food and beverages
หมวดเครื่องนุ่งห่ม และรองเท้า	2.44	98.6	97.4	98.8	98.8	-1.3	1.5	-	Apparel and footwear
หมวดเคหสถาน	19.75	94.0	98.7	98.8	98.6	5.1	-	-0.2	Housing and furnishing
หมวดการตรวจรักษา และบริการส่วนบุคคล	4.82	100.2	100.5	101.0	102.7	0.3	0.4	1.7	Medical and personal care
หมวดพาหนะ การขนส่ง และการสื่อสาร	29.31	91.9	99.4	101.5	100.3	8.2	2.1	-1.1	Transportation and communication
หมวดการบันเทิง การอ่าน การศึกษา และการศาสนา	2.62	98.9	93.1	97.5	93.6	-5.8	4.7	-4.0	Recreation and education
หมวดยาสูบ และเครื่องดื่มมีแอลกอฮอล์	2.35	108.5	112.1	117.6	117.4	3.4	4.9	-0.2	Tobacco and alcoholic beverages
ดัชนีราคาผู้บริโภคพื้นฐาน ^{1/}	64.78	97.6	100.5	100.9	100.8	2.9	0.4	-0.1	Core consumer price index ^{1/}
กลุ่มอาหารสด และพลังงาน	35.22	101.8	104.5	104.5	104.4	2.6	0.1	-0.1	Raw food and energy
อาหารสด	21.91	105.0	106.9	103.6	104.9	1.8	-3.1	1.2	Raw food
พลังงาน	13.31	93.3	97.5	102.9	100.6	4.5	5.5	-2.2	Energy

1/ ดัชนีราคาผู้บริโภคพื้นฐาน คือดัชนีราคาผู้บริโภคทั่วไปที่หักรายการสินค้ากลุ่มอาหารสดและพลังงาน
ที่มา: สำนักงานนโยบายและยุทธศาสตร์การค้า กระทรวงพาณิชย์

1/ The core consumer price index is the general consumer price index excluding raw food and energy items.
Source: Trade Policy and Strategy Office, Ministry of Commerce

ตาราง 14.7 ดัชนีราคาผู้บริโภคทั่วไป เป็นรายจังหวัด ภาคกลาง พ.ศ. 2559 - 2562

Table 14.7 General Consumer Price Index by Province of Central Region: 2016 - 2019

[2558 (2015)= 100]

จังหวัด	ดัชนีราคาผู้บริโภคทั่วไป General Consumer Price Index				อัตราเงินเฟ้อ Inflation Rate			Province
	2559 (2016)	2560 (2017)	2561 (2018)	2562 (2019)	2560 (2017)	2561 (2018)	2562 (2019)	
ทั่วราชอาณาจักร	100.2	100.8	101.9	102.7	0.6	1.1	0.8	Whole Kingdom
ภาคกลาง	100.1	101.0	102.3	102.6	0.9	1.3	0.3	Central Region
สมุทรปราการ	100.6	101.0	102.2	103.2	0.4	1.2	1.0	Samut Prakan
นนทบุรี	101.1	102.0	103.2	103.9	1.0	1.2	0.6	Nonthaburi
ปทุมธานี	100.5	101.3	102.7	103.6	0.8	1.4	0.9	Pathum Thani
พระนครศรีอยุธยา	99.9	101.2	102.8	103.3	1.3	1.6	0.5	Phra Nakhon Si Ayutthaya
อ่างทอง	103.5	105.0	105.6	105.6	1.5	0.5	0.1	Ang Thong
ลพบุรี	100.5	100.8	101.5	101.9	0.3	0.7	0.4	Lop Buri
สิงห์บุรี	100.6	102.3	103.0	103.3	1.6	0.8	0.3	Sing Buri
ชัยนาท	99.1	101.8	102.1	102.0	2.8	0.3	-0.1	Chai Nat
สระบุรี	100.6	100.4	101.4	101.3	-0.2	0.9	-0.1	Saraburi
ชลบุรี	101.0	102.5	104.1	104.5	1.5	1.6	0.3	Chon Buri
ระยอง	99.7	100.1	101.6	102.1	0.5	1.5	0.5	Rayong
จันทบุรี	100.3	101.6	102.7	103.0	1.3	1.0	0.3	Chanthaburi
ตราด	100.9	103.3	105.3	105.7	2.4	1.9	0.4	Trat
ฉะเชิงเทรา	99.9	101.0	101.7	102.0	1.2	0.7	0.3	Chachoengsao
ปราจีนบุรี	99.8	101.6	103.2	103.7	1.7	1.6	0.5	Prachin Buri
นครนายก	99.8	101.2	101.6	101.4	1.5	0.3	-0.1	Nakhon Nayok
สระแก้ว	100.5	100.7	101.4	102.8	0.2	0.6	1.4	Sa Kaeo
ราชบุรี	100.2	100.9	102.0	104.0	0.7	1.1	2.0	Ratchaburi
กาญจนบุรี	101.2	100.7	100.9	103.1	-0.5	0.2	2.2	Kanchanaburi
สุพรรณบุรี	101.2	100.6	100.6	101.6	-0.6	-	1.0	Suphan Buri
นครปฐม	99.8	101.1	102.0	102.7	1.3	0.8	0.8	Nakhon Pathom

ตาราง 14.7 ดัชนีราคาผู้บริโภคทั่วไป เป็นรายจังหวัด ภาคกลาง พ.ศ. 2559 - 2562 (ต่อ)

Table 14.7 General Consumer Price Index by Province of Central Region: 2016 - 2019 (Cont.)

[2558 (2015)= 100]

จังหวัด	ดัชนีราคาผู้บริโภคทั่วไป General Consumer Price Index				อัตราเงินเฟ้อ Inflation Rate			Province
	2559 (2016)	2560 (2017)	2561 (2018)	2562 (2019)	2560 (2017)	2561 (2018)	2562 (2019)	
สมุทรสาคร	100.2	101.3	102.1	103.2	1.1	0.8	1.1	Samut Sakhon
สมุทรสงคราม	102.1	102.0	104.4	105.8	-0.1	2.3	1.4	Samut Songkhram
เพชรบุรี	100.6	101.2	101.6	103.6	0.7	0.4	2.0	Phetchaburi
ประจวบคีรีขันธ์	100.7	101.5	102.1	104.1	0.9	0.6	1.9	Prachuap Khiri Khan

ที่มา: สำนักงานนโยบายและยุทธศาสตร์การค้า กระทรวงพาณิชย์

Source: Trade Policy and Strategy Office, Ministry of Commerce

สถิติขนส่ง และโลจิสติกส์

Transport and Logistics Statistics

ตาราง 15.1 รถจดทะเบียน (สะสม) ตามพระราชบัญญัติรถยนต์ พ.ศ. 2522 จำแนกตามประเภทรถ พ.ศ. 2558 - 2562

Table 15.1 Vehicle (Accumulate) Registered Under Motor Vehicle Act B.E. 1979 by Type of Vehicle: 2015 - 2019

ประเภทรถ	2558 (2015)	2559 (2016)	2560 (2017)	2561 (2018)	2562 (2019)	Type of vehicle
รวมยอด	103,983	163,945	109,019	115,871	123,443	Total
รถยนต์นั่งส่วนบุคคลไม่เกิน 7 คน	21,973	23,420	25,688	28,148	29,825	Sedan (not more than 7 passengers)
รถยนต์นั่งส่วนบุคคลเกิน 7 คน	1,012	1,259	1,118	1,228	1,241	Microbus & passenger van
รถยนต์บรรทุกส่วนบุคคล	21,967	31,965	23,149	24,124	25,043	Van & pick up
รถยนต์สามล้อส่วนบุคคล	-	-	-	-	-	Motortricycle
รถยนต์รับจ้างระหว่างจังหวัด	-	-	-	-	-	Interprovincial taxi
รถยนต์รับจ้างบรรทุกคนโดยสารไม่เกิน 7 คน	-	-	-	-	-	Urban taxi
รถยนต์สี่ล้อเล็กรับจ้าง	-	-	-	-	-	Fixed route taxi
รถยนต์รับจ้างสามล้อ	13	14	10	10	-	Motortricycle taxi (tuk tuk)
รถยนต์บริการธุรกิจ	-	-	-	-	-	Hotel taxi
รถยนต์บริการทัศนอาจร	-	-	-	-	-	Tour taxi
รถยนต์บริการให้เช่า	-	-	-	-	-	Car for hire
รถจักรยานยนต์	57,697	103,768	57,517	60,700	65,336	Motorcycle
รถแทรกเตอร์	1,188	3,260	1,417	1,523	1,846	Tractor
รถบดถนน	16	39	22	31	35	Road roller
รถใช้งานเกษตรกรรม	10	79	7	5	-	Farm vehicle
รถพ่วง	4	4	2	7	-	Automobile trailer
รถจักรยานยนต์สาธารณะ	103	137	89	95	-	Public motorcycle

ที่มา: สำนักงานขนส่งจังหวัดชัยนาท

Source: Chai Nat Provincial Transport Office

ตาราง 15.2 รถจดทะเบียนใหม่ ตามพระราชบัญญัติรถยนต์ พ.ศ. 2522 จำแนกตามประเภทรถ พ.ศ. 2558 - 2562

Table 15.2 New Vehicle Registered Under Motor Vehicle Act B.E. 1979 by Type of Vehicle: 2015 - 2019

ประเภทรถ	2558 (2015)	2559 (2016)	2560 (2017)	2561 (2018)	2562 (2019)	Type of vehicle
รวมยอด	6,960	7,889	8,121	7,656	7,572	Total
รถยนต์นั่งส่วนบุคคลไม่เกิน 7 คน	1,270	1,531	1,521	1,713	1,677	Sedan (not more than 7 passengers)
รถยนต์นั่งส่วนบุคคลเกิน 7 คน	17	17	10	18	13	Microbus & passenger van
รถยนต์บรรทุกส่วนบุคคล	859	1,072	1,064	917	919	Van & pick up
รถยนต์สามล้อส่วนบุคคล	-	-	-	-	-	Motortricycle
รถยนต์รับจ้างระหว่างจังหวัด	-	-	-	-	-	Interprovincial taxi
รถยนต์รับจ้างบรรทุกคนโดยสารไม่เกิน 7 คน	-	-	-	-	-	Urban taxi
รถยนต์สี่ล้อเล็กรับจ้าง	-	-	-	-	-	Fixed route taxi
รถยนต์รับจ้างสามล้อ	-	-	-	-	-	Motortricycle taxi (tuk tuk)
รถยนต์บริการธุรกิจ	-	-	-	-	-	Hotel taxi
รถยนต์บริการทัศนอาจร	-	-	-	-	-	Tour taxi
รถยนต์บริการให้เช่า	-	-	-	-	-	Car for hire
รถจักรยานยนต์	4,518	5,013	5,218	4,631	4,636	Motorcycle
รถแทรกเตอร์	296	249	304	374	323	Tractor
รถบดถนน	-	7	3	3	4	Road roller
รถใช้งานเกษตรกรรม	-	-	-	-	-	Farm vehicle
รถพ่วง	-	-	-	-	-	Automobile trailer
รถจักรยานยนต์สาธารณะ	-	-	1	-	-	Public motorcycle

ที่มา: สำนักงานขนส่งจังหวัดชัยนาท

Source: Chai Nat Provincial Transport Office

ตาราง 15.3 รถจดทะเบียน (สะสม) และรถจดทะเบียนใหม่ ตามพระราชบัญญัติการขนส่งทางบก พ.ศ. 2522 จำแนกตามประเภทรถ พ.ศ. 2558 - 2562

Table 15.3 Vehicle (Accumulate) and New Vehicle Registered Under Land Transport Act B.E. 1979 by Type of Vehicle: 2015 - 2019

ประเภทรถ	2558 (2015)	2559 (2016)	2560 (2017)	2561 (2018)	2562 (2019)	Type of vehicle
รถจดทะเบียน (สะสม) (vehicle registered (accumulate))						
รวมยอด	11,029	8,058	6,021	6,214	6,460	Total
รถโดยสาร	4,872	363	404	345	347	Bus
ประจำทาง	151	117	146	110	111	Fixed route bus
ไม่ประจำทาง	226	208	223	205	205	Non-fixed route bus
ส่วนบุคคล	4,495	38	35	30	31	Private bus
รถบรรทุก	6,157	7,691	5,617	5,869	6,113	Truck
ไม่ประจำทาง	1,662	1,135	1,406	1,566		Non-fixed route truck
ส่วนบุคคล	4,495	6,556	4,211	4,303	4,365	Private truck
รถขนาดเล็ก	-	4	-	-	-	Small rural bus
รถจดทะเบียนใหม่ (new vehicle registered)						
รวมยอด	179	349	245	422	246	Total
รถโดยสาร	79	21	4	2	2	Bus
ประจำทาง	-	6	3	-	1	Fixed route bus
ไม่ประจำทาง	79	11	1	-	-	Non-fixed route bus
ส่วนบุคคล	-	4	-	2	1	Private bus
รถบรรทุก	100	328	241	420	244	Truck
ไม่ประจำทาง	-	103	151	298	182	Non-fixed route truck
ส่วนบุคคล	100	225	90	122	62	Private truck
รถขนาดเล็ก	-	-	-	-	-	Small rural bus

ที่มา: สำนักงานขนส่งจังหวัดชัยนาท

Source: Chai Nat Provincial Transport Office

ตาราง 15.4 อุบัติเหตุการจราจรทางบก และความเสียหาย พ.ศ. 2558 - 2562

Table 15.4 Road Traffic Accident Casualty and Property Damaged: 2015 - 2019

อุบัติเหตุการจราจรทางบก	2558 (2015)	2559 (2016)	2560 (2017)	2561 (2018)	2562 (2019)	Road traffic accidents
รับแจ้งอุบัติเหตุ (คดี)	258	216	110	176	189	Number of reported accident (case)
จำนวนคนตายและบาดเจ็บ (ราย)	299	365	166	210	248	Number of casualty (person)
- ตาย	78	85	52	172	108	- Dead
- บาดเจ็บ	221	280	114	38	140	- Injured
ทรัพย์สินเสียหาย (บาท)	13,461,440	11,248,367	9,580,400	482,000	673,500	Property damaged (baht)
สาเหตุที่เกิดอุบัติเหตุ						Accident case
- ขับรถเร็วเกินอัตราที่กำหนด	30	42	36	14	32	- Exceeding speed limit
- ตัดหน้าระยะกระชั้นชิด	34	38	23	26	27	- Dangerous lane changing
- ผ่าฝืนป้ายหยุด	1	2	-	-	-	- Violation of stop sign
- ผ่าฝืนสัญญาณไฟจราจร	9	4	-	1	-	- Violation of traffic lights or signals
- ไม่ให้สัญญาณจอด/ชลอ/เลี้ยว	-	-	-	-	3	- No direction signals
- บรรทุกเกินพิกัด	-	-	-	-	-	- Cargo overload
- ขับรถไม่ชำนาญ	1	6	-	-	-	- Inexperience or new driver
- อุปกรณ์ชำรุด	4	3	-	-	-	- Equipment failure
- เมาสุรา	12	8	13	-	-	- Drunk driver
- หลับใน	5	6	4	5	11	- Falling asleep at the wheel
- อื่นๆ	160	107	34	23	116	- Others

ที่มา: ตำรวจภูธรจังหวัดชัยนาท

Source: Chai Nat Provincial Police

สถิติเทคโนโลยีสารสนเทศและการสื่อสาร

Information Communication and Technology Statistics

ตาราง 16.1 บริการไปรษณีย์ เป็นรายอำเภอ ปีงบประมาณ 2561 - 2562

Table 16.1 Postal Services by District: Fiscal Years 2018 - 2019

อำเภอ	2561 (2018)				2562 (2019)				District
	ที่ทำการไปรษณีย์	ไปรษณีย์ภัณฑ์ธรรมดา	พัสดุไปรษณีย์	บริการพิเศษ	ที่ทำการไปรษณีย์	ไปรษณีย์ภัณฑ์ธรรมดา	พัสดุไปรษณีย์	บริการพิเศษ	
	Post office	Postal ordinary	Postal parcel	Special service	Post office	Postal ordinary	Postal parcel	Special service	
รวมยอด	8	1,951,607	40,967	1,054,119	8	1,445,186	34,227	1,038,307	Total
อำเภอเมืองชัยนาท	1	1,262,626	10,327	519,379	1	876,595	10,047	503,917	Mueang Chai Nat District
อำเภอมโนรมย์	2	129,381	11,553	129,146	2	81,574	6,033	124,192	Manorom District
อำเภอวัดสิงห์	1	127,213	2,332	78,029	1	40,301	1,690	84,266	Wat Sing District
อำเภอสรรพยา	1	64,184	2,234	49,655	1	64,277	2,991	45,509	Sapphaya District
อำเภอสรรคบุรี	1	63,977	7,863	119,593	1	125,253	5,456	125,836	Sankhaburi District
อำเภอหันคา	2	304,226	6,658	158,317	2	257,186	8,010	154,587	Hankha District

หมายเหตุ: ไม่รวมที่ทำการไปรษณีย์อนุญาต

ที่มา: บริษัท ไปรษณีย์ไทย จำกัด

Note: Excluding licensed post offices.

Source: Thailand Post Co.,Ltd.

ตาราง 16.2 ประชากรอายุ 6 ปีขึ้นไป จำแนกตามการใช้คอมพิวเตอร์ อินเทอร์เน็ต และโทรศัพท์มือถือ พ.ศ. 2559 - 2561

Table 16.2 Population Aged 6 Years and Over Access to Computer, Internet and Mobile Phone: 2016 - 2018

(คน Person)

การใช้เทคโนโลยีสารสนเทศ และการสื่อสาร	จำนวน Number			ร้อยละ Percent			Information and communication technology devices
	2559 (2016)	2560 (2017)	2561 (2018)	2559 (2016)	2560 (2017)	2561 (2018)	
การใช้คอมพิวเตอร์	292,930	294,281	295,518	100.0	100.0	100.0	Computer using
ใช้	71,302	71,146	65,982	24.3	24.2	22.3	Used
ไม่ใช่	221,628	223,135	229,536	75.7	75.8	77.7	Do not use
การใช้อินเทอร์เน็ต	292,930	294,281	295,518	100.0	100.0	100.0	Internet using
ใช้	113,878	124,373	134,782	38.9	42.3	45.6	Used
ไม่ใช่	179,052	169,908	160,736	61.1	57.7	54.4	Do not use
การใช้โทรศัพท์มือถือ	292,930	294,281	295,518	100.0	100.0	100.0	Mobile using
ใช้	228,931	247,002	252,078	78.2	83.9	85.3	Used
ไม่ใช่	63,999	47,279	43,440	21.8	16.1	14.7	Do not use

ที่มา: สำรวการมีการใช้เทคโนโลยีสารสนเทศและการสื่อสารในครัวเรือน พ.ศ. 2559 - 2561
สำนักงานสถิติแห่งชาติ

Source: The 2016 - 2018 Information and Communication Technology Survey on Household,
National Statistical Office

ตาราง 16.3 ครัวเรือนที่มีอุปกรณ์ เครื่องมือเทคโนโลยีสารสนเทศและการสื่อสาร เป็นรายจังหวัด ภาคกลาง พ.ศ. 2561

Table 16.3 Households with Information and Communication Technology Devices by Province of Central Region: 2018

จังหวัด Province	ครัวเรือนที่มีอุปกรณ์/เทคโนโลยีสารสนเทศและการสื่อสาร Households with information and communication technology devices							
	โทรศัพท์ Telephone		โทรสาร Fax		คอมพิวเตอร์ ^{1/} Computer		การเชื่อมต่ออินเทอร์เน็ต Connect to internet	
	มี Have	ไม่มี None	มี Have	ไม่มี None	มี Have	ไม่มี None	เชื่อมต่อ Connect	ไม่เชื่อมต่อ None
ภาคกลาง Central Region	436,471	6,075,739	49,945	6,462,265	1,341,052	5,171,158	4,814,032	1,698,178
ในเขตเทศบาล Municipal area	311,206	2,836,171	36,987	3,110,390	746,513	2,400,864	2,418,264	729,113
นอกเขตเทศบาล Non-municipal area	125,265	3,239,568	12,958	3,351,875	594,539	2,770,294	2,395,767	969,066
สมุทรปราการ Samut Prakan	121,739	618,536	12,515	727,760	177,656	562,619	617,093	123,182
นนทบุรี Nonthaburi	118,682	425,429	15,132	528,979	190,036	354,075	455,096	89,015
ปทุมธานี Pathum Thani	49,897	455,374	5,903	499,368	177,965	327,306	449,460	55,811
พระนครศรีอยุธยา Phra Nakhon Si Ayutthaya	9,090	263,345	845	271,590	61,947	210,488	218,758	53,677
อ่างทอง Ang Thong	1,886	80,885	64	82,707	14,671	68,100	53,028	29,743
ลพบุรี Lop Buri	5,200	241,249	412	246,037	30,015	216,434	144,553	101,896
สิงห์บุรี Sing Buri	562	66,715	183	67,094	15,179	52,098	42,625	24,652
ชัยนาท Chai Nat	3,306	101,557	900	103,963	19,128	85,735	60,086	44,777
สระบุรี Saraburi	9,256	215,971	1,282	223,945	46,049	179,178	176,097	49,130
ชลบุรี Chon Buri	2,884	607,518	606	609,796	80,585	529,817	503,415	106,987
ระยอง Rayong	12,581	310,395	1,787	321,189	55,027	267,949	256,484	66,492
จันทบุรี Chanthaburi	7,582	167,047	169	174,460	41,714	132,915	122,145	52,484
ตราด Trat	3,004	93,821	207	96,618	14,782	82,043	70,427	26,398
ฉะเชิงเทรา Chachoengsao	3,383	240,351	498	243,236	32,248	211,486	172,396	71,338
ปราจีนบุรี Prachin Buri	8,627	209,351	728	217,250	27,966	190,012	144,647	73,331
นครนายก Nakhon Nayok	2,147	87,184	75	89,257	13,721	75,610	57,600	31,731

ตาราง 16.3 ครัวเรือนที่มีอุปกรณ์ เครื่องมือเทคโนโลยีสารสนเทศและการสื่อสาร เป็นรายจังหวัด ภาคกลาง พ.ศ. 2561 (ต่อ)

Table 16.3 Households with Information and Communication Technology Devices by Province of Central Region: 2018 (Cont.)

จังหวัด	ครัวเรือนที่มีอุปกรณ์/เทคโนโลยีสารสนเทศและการสื่อสาร Households with information and communication technology devices								Province
	โทรศัพท์ Telephone		โทรสาร Fax		คอมพิวเตอร์ ^{1/} Computer		การเชื่อมต่ออินเทอร์เน็ต Connect to internet		
	มี Have	ไม่มี None	มี Have	ไม่มี None	มี Have	ไม่มี None	เชื่อมต่อ Connect	ไม่เชื่อมต่อ None	
สระแก้ว	2,894	191,173	825	193,242	27,158	166,909	113,962	80,105	Sa Kaeo
ราชบุรี	12,999	229,430	1,255	241,174	52,608	189,821	172,783	69,646	Ratchaburi
กาญจนบุรี	7,912	231,920	1,333	238,499	31,516	208,317	139,089	100,743	Kanchanaburi
สุพรรณบุรี	7,368	258,136	1,530	263,974	35,620	229,884	142,690	122,814	Suphan Buri
นครปฐม	7,934	327,588	982	334,540	75,345	260,177	235,231	100,291	Nakhon Pathom
สมุทรสาคร	19,337	311,917	1,774	329,480	52,980	278,274	225,521	105,733	Samut Sakhon
สมุทรสงคราม	3,257	56,582	193	59,646	11,621	48,218	40,786	19,053	Samut Songkhram
เพชรบุรี	9,548	140,475	167	149,856	27,630	122,393	101,149	48,874	Phetchaburi
ประจวบคีรีขันธ์	5,395	143,791	580	148,606	27,886	121,300	98,910	50,276	Prachuap Khiri Khan

1/ รวมคอมพิวเตอร์แบบตั้งโต๊ะ แบบกระเป๋าหิ้ว แท็บเล็ต

1/ Including Personal computer Notebook Tablet

ที่มา: สำรองการมีผู้ใช้เทคโนโลยีสารสนเทศและการสื่อสารในครัวเรือน พ.ศ.2561
สำนักงานสถิติแห่งชาติ

Source: The 2018 Information and Communication Technology Survey on Household,
National Statistical Office

สถิติการท่องเที่ยวและการกีฬา

Tourism and Sports Statistics

ตาราง 17.1 สถานพักแรม ห้องพัก ผู้เยี่ยมชม และรายได้จากการท่องเที่ยว เป็นรายจังหวัด ภาคกลาง พ.ศ. 2561

Table 17.1 Accommodation, Room, Visitor and Tourism Receipt by Province of Central Region: 2018

จังหวัด	ห้องพัก (ห้อง) Room	ผู้เยี่ยมชม (Visitor)		รายได้จากการ ท่องเที่ยว (ล้านบาท) Tourism receipt (Mil. baht)	Provincial
		นักท่องเที่ยว Tourist	นักท่องเที่ยว Excursionist		
ภาคกลาง	195,561	53,835,233	52,724,181	524,662.87	Central Region
สมุทรปราการ	4,380	1,037,246	2,336,393	6,611.44	Samut Prakan
นนทบุรี	3,177	962,260	1,701,765	4,356.97	Nonthaburi
ปทุมธานี	2,702	679,015	1,419,329	3,391.23	Pathum Thani
พระนครศรีอยุธยา	5,372	1,723,710	6,625,903	19,016.22	Phra Nakhon Si Ayutthaya
อ่างทอง	498	285,797	530,835	993.54	Ang Thong
ลพบุรี	2,085	1,115,751	2,338,876	5,574.02	Lop Buri
สิงห์บุรี	617	201,464	351,532	833.11	Sing Buri
ชัยนาท	927	378,126	472,713	1,321.59	Chai Nat
สระบุรี	3,260	1,464,136	2,892,140	6,758.74	Saraburi
ชลบุรี	66,532	15,521,103	2,690,436	264,543.05	Chon Buri
ระยอง	15,185	4,885,274	2,876,388	36,858.05	Rayong
จันทบุรี	6,227	1,787,728	680,486	8,520.18	Chanthaburi
ตราด	11,366	2,071,961	106,743	19,295.58	Trat
ฉะเชิงเทรา	1,506	558,890	2,849,683	4,994.01	Chachoengsao
ปราจีนบุรี	3,069	1,016,535	651,274	5,058.21	Prachin Buri
นครนายก	5,494	1,799,094	1,233,759	7,461.55	Nakhon Nayok
สระแก้ว	2,996	951,551	1,301,055	6,833.06	Sa Kaeo
ราชบุรี	5,051	1,000,457	1,249,411	4,251.84	Ratchaburi
กาญจนบุรี	16,451	3,615,805	5,845,809	26,796.40	Kanchanaburi
สุพรรณบุรี	4,119	1,067,446	2,263,801	5,687.87	Suphan Buri
นครปฐม	4,348	1,413,480	2,763,806	6,135.99	Nakhon Pathom

ตาราง 17.1 สถานพักแรม ห้องพัก ผู้เยี่ยมชมเยือน และรายได้จากการท่องเที่ยว เป็นรายจังหวัด ภาคกลาง พ.ศ. 2561 (ต่อ)

Table 17.1 Accommodation, Room, Visitor and Tourism Receipt by Province of Central Region: 2018 (Cont.)

จังหวัด	ห้องพัก (ห้อง) Room	ผู้เยี่ยมชมเยือน (Visitor)		รายได้จากการ ท่องเที่ยว (ล้านบาท) Tourism receipt (Mil. baht)	Provincial
		นักท่องเที่ยว Tourist	นักท่องเที่ยว Excursionist		
สมุทรสาคร	2,003	786,698	770,706	2,630.26	Samut Sakhon
สมุทรสงคราม	2,650	797,804	1,250,917	3,018.70	Samut Songkhram
เพชรบุรี	11,096	4,208,356	4,856,440	31,574.46	Phetchaburi
ประจวบคีรีขันธ์	14,450	4,505,546	2,663,981	42,146.80	Prachuap Khiri Khan

ที่มา: สำนักงานปลัดกระทรวง กระทรวงการท่องเที่ยวและกีฬา

Source: Office of the Permanent Secretary, Ministry of Tourism and Sports

ตาราง 17.2 สถิติการท่องเที่ยวของจังหวัดชัยนาท พ.ศ. 2559 - 2561

Table 17.2 Chai Nat Tourism Statistics: 2016 - 2018

รายการ	2559 (2016)	2560 (2017)	2561 (2018)	อัตราการเปลี่ยนแปลง		Item
				Percentage change (%)		
				2560 (2017)	2561 (2018)	
จำนวนห้อง (ห้อง)	892	964	927	8.1	-3.8	Number of room in accommodation (room)
จำนวนผู้เยี่ยมเยือน	767,707	825,596	850,839	7.5	3.1	Number of visitor
ชาวไทย	763,589	821,231	846,402	7.5	3.1	Thai
ชาวต่างประเทศ	4,118	4,365	4,437	6.0	1.6	Foreigner
จำนวนนักท่องเที่ยว ^{1/}	352,253	374,426	378,126	6.3	1.0	Number of tourist ^{1/}
ชาวไทย	350,132	372,204	375,919	6.3	1.0	Thai
ชาวต่างประเทศ	2,121	2,222	2,207	4.8	-0.7	Foreigner
จำนวนนักท่องเที่ยว ^{2/}	415,454	451,170	472,713	8.6	4.8	Number of excursionist ^{2/}
ชาวไทย	413,457	449,027	470,483	8.6	4.8	Thai
ชาวต่างประเทศ	1,997	2,143	2,230	7.3	4.1	Foreigner
ระยะเวลาพำนักเฉลี่ยของนักท่องเที่ยว (วัน)	1.92	1.94	1.96	1.0	1.0	Average length of stay (Day)
ชาวไทย	1.92	1.94	1.96	1.0	1.0	Thai
ชาวต่างประเทศ	1.63	1.64	1.69	0.6	3.0	Foreigner
ค่าใช้จ่ายเฉลี่ย (บาท/คน/วัน)						Average expenditure (Baht/Person/Day)
ผู้เยี่ยมเยือน	1,015.29	1,050.52	1,089.31	3.5	3.7	Visitors
ชาวไทย	1,014.34	1,049.46	1,088.13	3.5	3.7	Thai
ชาวต่างประเทศ	1,174.63	1,261.45	1,327.19	7.4	5.2	Foreigner
นักท่องเที่ยว	1,186.75	1,265.26	1,317.43	6.6	4.1	Tourist
ชาวไทย	1,219.05	1,264.08	1,316.07	3.7	4.1	Thai
ชาวต่างประเทศ	1,376.71	1,498.35	1,584.45	8.8	5.7	Foreigner

ตาราง 17.2 สถิติการท่องเที่ยวของจังหวัดชัยนาท พ.ศ. 2559 - 2561 (ต่อ)

Table 17.2 Chai Nat Tourism Statistics: 2016 - 2018 (Cont.)

รายการ	2559 (2016)	2560 (2017)	2561 (2018)	อัตราการเปลี่ยนแปลง		Item
				Percentage change (%)		
				2560 (2017)	2561 (2018)	
นักท่องเที่ยว	682.20	705.10	731.93	3.4	3.8	Excursionist
ชาวไทย	681.53	704.38	731.15	3.4	3.8	Thai
ชาวต่างประเทศ	821.25	858.62	896.85	4.6	4.5	Foreigner
รายได้จากการท่องเที่ยว (ล้านบาท)						Tourism receipt (Million baht)
ผู้เยี่ยมเยือน	1,107.86	1,236.34	1,321.59	11.6	6.9	Visitors
ชาวไทย	1,101.29	1,229.04	1,313.68	11.6	6.9	Thai
ชาวต่างประเทศ	6.57	7.30	7.91	11.1	8.4	Foreigner

1/ นักท่องเที่ยว หมายถึง ผู้ที่เดินทางไปเยือนจังหวัดนั้น โดยวัตถุประสงค์ต่างๆ
ที่ไม่ใช่การไปทำงานประจำ การศึกษา และไม่ใช่คนท้องถิ่นที่มีภูมิลำเนา
หรือศึกษาอยู่ที่จังหวัดนั้น ทั้งนี้ต้องพักค้างคืนอย่างน้อย 1 คืน

2/ นักทัศนาจร หมายถึง ผู้เยี่ยมเยือนที่ไม่พักค้างคืน

ที่มา: สำนักงานปลัดกระทรวง กระทรวงการท่องเที่ยวและกีฬา

1/ Tourist: These who visit to province on their own any seasons excepting work,
education and these who are not the person living
or education in the province must stay at least one night.

2/ Excursionist: The visitors who do not stay overnight in the province

Source: Office of the Permanent Secretary, Ministry of Tourism and Sports

สถิติการเงิน การธนาคาร และการประกันภัย

Finance, Banking and Insurance Statistics

ตาราง 18.1 เงินรับฝาก และเงินให้สินเชื่อของธนาคารพาณิชย์ เป็นรายจังหวัด ภาค กลาง พ.ศ. 2562

Table 18.1 Commercial Bank's Deposits and Loans Classified by Provinces of Central Region: 2019

(ล้านบาท Million Baht)

จังหวัด	จำนวน สำนักงาน Number of branches	เงินฝาก Deposits					สินเชื่อ Loans					Provincial
		รวม Total	จ่ายคืนเมื่อ ทวงถาม Demand deposit	ออมทรัพย์ Saving deposit	ประจำ Time deposit	เงินฝากอื่น ๆ Others	รวม Total	เงินเบิกเกินบัญชี Overdraft	เงินให้กู้ยืม Loans	ตั๋วเงิน Bills	อื่นๆ Others	
ภาคกลาง	2,103	3,083,281	112,050	1,953,598	1,016,197	1,435	2,118,924	267,707	1,610,997	239,461	760	Central Region
สมุทรปราการ	224	499,876	25,081	306,213	168,312	269	283,289	35,030	206,188	42,007	64	Samut Prakan
นนทบุรี	215	500,548	14,194	319,317	167,029	8	243,416	24,097	201,276	17,904	138	Nonthaburi
ปทุมธานี	175	283,110	10,941	181,961	90,171	37	188,316	23,127	144,887	20,174	127	Pathum Thani
พระนครศรีอยุธยา	95	119,112	3,258	70,738	44,205	910	84,796	8,926	67,192	8,668	9	Phra Nakhon Si Ayutthaya
อ่างทอง	17	16,170	263	10,349	5,558	0	9,376	2,070	5,295	2,007	5	Ang Thong
ลพบุรี	55	49,437	656	31,462	17,319	0	39,908	5,986	29,221	4,700	2	Lop Buri
สิงห์บุรี	15	15,552	263	9,193	6,096	0	9,675	1,975	3,856	3,845	0	Sing Buri
ชัยนาท	21	14,064	247	9,431	4,387	0	13,368	2,293	5,661	5,377	37	Chai Nat
สระบุรี	71	73,135	2,156	45,554	25,426	0	58,184	8,262	44,250	5,668	3	Saraburi
ชลบุรี	331	453,157	16,055	301,623	135,457	22	418,905	35,018	351,965	31,848	74	Chon Buri
ระยอง	108	151,521	8,438	107,314	35,745	24	157,455	16,040	127,423	13,956	36	Rayong
จันทบุรี	49	59,801	1,075	40,753	17,969	4	31,042	7,559	21,672	1,805	6	Chanthaburi
ตราด	24	18,315	322	12,224	5,768	0	8,722	2,439	5,818	460	6	Trat
ฉะเชิงเทรา	67	86,235	2,473	52,111	31,651	1	65,314	9,075	48,456	7,778	4	Chachoengsao
ปราจีนบุรี	42	37,465	1,018	26,652	9,795	0	33,458	3,971	27,608	1,876	2	Prachin Buri
นครนายก	19	19,955	392	11,713	7,850	0	8,479	1,588	6,066	825	0	Nakhon Nayok
สระแก้ว	38	23,514	835	17,945	4,704	30	17,477	3,516	11,184	2,775	1	Sa Kaeo

ตาราง 18.1 เงินรับฝาก และเงินให้สินเชื่อของธนาคารพาณิชย์ เป็นรายจังหวัด ภาค กลาง พ.ศ. 2562 (ต่อ)

Table 18.1 Commercial Bank's Deposits and Loans Classified by Provinces of Central Region: 2019 (Cont.)

(ล้านบาท Million Baht)

จังหวัด	จำนวน สำนักงาน Number of branches	เงินฝาก Deposits					สินเชื่อ Loans					Provincial
		รวม Total	จ่ายคืนเมื่อ ทวงถาม Demand deposit	ออมทรัพย์ Saving deposit	ประจำ Time deposit	เงินฝากอื่น ๆ Others	รวม Total	เงินเบิกเกินบัญชี Overdraft	เงินให้กู้ยืม Loans	ตั๋วเงิน Bills	อื่นๆ Others	
ราชบุรี	82	90,279	2,538	52,240	35,501	0	58,736	10,059	38,581	10,093	4	Ratchaburi
กาญจนบุรี	52	47,144	1,028	31,373	14,743	1	30,999	6,197	20,383	4,405	14	Kanchanaburi
สุพรรณบุรี	63	56,433	975	37,549	17,905	5	41,614	8,030	23,608	9,933	44	Suphan Buri
นครปฐม	123	202,488	7,793	119,590	75,097	8	126,650	18,635	92,600	15,400	15	Nakhon Pathom
สมุทรสาคร	96	160,889	9,586	90,279	60,909	117	116,391	20,114	73,230	22,940	107	Samut Sakhon
สมุทรสงคราม	15	19,774	311	11,987	7,476	0	9,785	2,382	5,998	1,351	54	Samut Songkhram
เพชรบุรี	41	31,815	684	20,815	10,315	1	23,810	4,372	17,242	2,193	3	Phetchaburi
ประจวบคีรีขันธ์	65	53,490	1,469	35,211	16,810	0	39,763	6,945	31,339	1,474	5	Prachuap Khiri Khan

ที่มา: ธนาคารแห่งประเทศไทย

Source: Bank of Thailand

ตาราง 18.2 เงินรับฝาก และเงินให้สินเชื่อของธนาคารพาณิชย์ พ.ศ. 2553 - 2562

Table 18.2 Commercial Bank's Deposits and Loans: 2010 - 2019

(ล้านบาท Million Baht)

ปี Year	จำนวน สำนักงาน Number of branches	เงินฝาก Deposits					สินเชื่อ Loans				
		รวม Total	จ่ายคืนเมื่อ ทวงถาม Demand deposit	ออมทรัพย์ Saving deposit	ประจำ Time deposit	เงินฝากอื่น ๆ Others	รวม Total	เงินเบิกเกินบัญชี Overdraft	เงินให้กู้ยืม Loan	ตั๋วเงิน Bills	อื่นๆ Others
2553 (2010)	19	9,181	221	4,929	4,031	0	9,504	1,686	4,806	3,012	0
2554 (2011)	21	10,019	267	5,382	4,370	0	11,149	1,662	5,931	3,555	0
2555 (2012)	21	13,638	319	7,891	5,428	0	10,980	1,671	5,334	3,973	3
2556 (2013)	22	13,108	422	7,028	5,659	0	13,029	2,141	6,359	4,526	3
2557 (2014)	22	13,124	480	7,179	5,143	321	14,373	2,299	5,414	6,660	0
2558 (2015)	22	12,824	358	7,697	4,724	44	14,645	2,381	4,959	7,305	0
2559 (2016)	21	12,818	284	8,105	4,429	0	14,488	2,330	5,443	6,715	0
2560 (2017)	21	13,140	393	8,581	4,166	0	12,867	2,150	5,272	5,444	0
2561 (2018)	21	13,515	298	9,070	4,147	0	13,226	2,170	5,327	5,709	20
2562 (2019)	21	14,064	247	9,431	4,387	-	13,368	2,293	5,661	5,377	37

ที่มา: ธนาคารแห่งประเทศไทย

Source: Bank of Thailand

ตาราง 18.3 สาขา เงินฝาก เงินถอน และเงินฝากคงเหลือของธนาคารออมสิน จำแนกตามประเภทบัญชี เป็นรายอำเภอ พ.ศ. 2562

Table 18.3 Branches, Deposits, Withdrawals and Deposit Outstandings of The Government Saving Bank by Type and District: 2019

(พันบาท Thousand Baht)

อำเภอ	จำนวน สำนักงาน Number of branches	ประเภทเพื่อเรียก Savings deposits			ประเภทประจำ Fixed deposits			District
		เงินฝาก Deposit	เงินถอน Withdrawal	เงินฝากคงเหลือ เมื่อสิ้นปี Deposit outstandings at the end of the year	เงินฝาก Deposit	เงินถอน Withdrawal	เงินฝากคงเหลือ เมื่อสิ้นปี Deposit outstandings at the end of the year	
รวมยอด	7	15,763,485.72	15,614,390.33	4,051,433.09	183,417.07	211,768.36	607,496.01	Total
อำเภอเมืองชัยนาท	2	5,221,753.02	5,126,961.92	1,021,299.47	44,996.44	66,329.92	135,793.73	Mueang Chai Nat District
อำเภอมโนรมย์	1	2,023,687.79	2,056,559.08	494,826.37	41,167.67	40,321.52	145,435.79	Manorom District
อำเภอวัดสิงห์	1	2,101,729.54	2,083,980.32	663,831.41	26,291.80	17,843.94	85,634.42	Wat Sing District
อำเภอสรรพยา	1	2,479,524.49	2,428,872.93	679,201.23	29,272.77	40,125.19	78,484.62	Sapphaya District
อำเภอสรรคบุรี	1	1,981,824.09	1,983,866.68	631,507.96	20,802.80	23,622.29	111,846.59	Sankhaburi District
อำเภอหันคา	1	1,954,966.79	1,934,149.40	560,766.65	20,885.59	23,525.50	50,300.86	Hankha District
อำเภอหนองมะโมง	-	-	-	-	-	-	-	Nong Mamong District
อำเภอเนินขาม	-	-	-	-	-	-	-	Noen Kham District

ที่มา: ธนาคารออมสิน ภาค 6 จังหวัดนครสวรรค์

Source: Government Saving Bank, Regional Office No. 6 , Nakhon Sawan

ตาราง 18.4 สหกรณ์ จำแนกตามประเภทสหกรณ์ เป็นรายอำเภอ พ.ศ. 2562

Table 18.4 Cooperatives by Type of Cooperatives and District: 2019

อำเภอ	รวม Total	สหกรณ์ภาคการเกษตร Agricultural co-operatives group			สหกรณ์นอกภาคการเกษตร Non agricultural co-operatives group				District
		การเกษตร Agricultural	ประมง Fisheries	นิคม Land settlement	ออมทรัพย์ Thrift and credit	สหกรณ์เครดิต ยูเนียน Credit Union	ร้านค้า Consumer	บริการ Service	
รวมยอด	42	25	-	-	4	2	-	11	Total
อำเภอเมืองชัยนาท	12	5	-	-	3	-	-	4	Mueang Chai Nat District
อำเภอมโนรมย์	2	2	-	-	-	-	-	-	Manorom District
อำเภอวัดสิงห์	5	2	-	-	-	1	-	2	Wat Sing District
อำเภอสรรพยา	8	7	-	-	1	-	-	-	Sapphaya District
อำเภอสรรคบุรี	3	2	-	-	-	-	-	1	Sankhaburi District
อำเภอหันคา	8	5	-	-	-	-	-	3	Hankha District
อำเภอหนองมะโมง	2	1	-	-	-	1	-	-	Nong Mamong District
อำเภอเนินขาม	2	1	-	-	-	-	-	1	Noen Kham District

ที่มา: สำนักงานสหกรณ์จังหวัด ชัยนาท

Source: Chai Nat Provincial Cooperative Office

ตาราง 18.5 สถิติการรับประกันชีวิต พ.ศ. 2552 - 2561

Table 18.5 Statistics of Life Insurance Business: 2009 - 2018

ปี Year	จำนวนกรมธรรม์ ที่มีผลบังคับ (ราย) Policies in force (Policies)	จำนวน เงินเอาประกันภัย (พันบาท) Sum Insured (Thousand Baht)	เบี้ยประกันภัย รับทั้งสิ้น (พันบาท) Premiums (Thousand Baht)	เงินที่จ่าย ตามกรมธรรม์ (พันบาท) Benefit Payment (Thousand Baht)
2552 (2009)	72,188	12,859,622	622,238	286,791
2553 (2010)	72,271	14,750,950	693,532	374,907
2554 (2011)	75,319	16,965,798	760,287	351,072
2555 (2012)	80,723	16,478,365	893,906	426,347
2556 (2013)	85,176	26,281,375	1,058,739	440,449
2557 (2014)	87,808	23,413,126	1,158,603	506,886
2558 (2015)	88,161	24,985,228	1,155,196	633,727
2559 (2016)	84,838	24,093,894	1,133,368	638,812
2560 (2017)	82,216	25,207,389	1,182,498	599,054
2561 (2018)	80,403	29,827,876	1,128,705	594,675

ที่มา: สำนักงานคณะกรรมการกำกับและส่งเสริมการประกอบธุรกิจประกันภัย

Source: Office of Insurance Commission

สถิติการคลัง

Fiscal Statistics

ตาราง 19.1 รายรับ และรายจ่ายจริงขององค์การบริหารส่วนจังหวัด เทศบาล และองค์การบริหารส่วนตำบล จำแนกตามประเภท ปีงบประมาณ 2561 - 2562

Table 19.1 Actual Revenue and Expenditure of Provincial Administrative Organization, Municipality and Subdistrict Administration Organization by Type: Fiscal Years 2018 - 2019

(พันบาท Thousand Baht)

ประเภท	2561 (2018)			2562 (2019)			Type
	องค์การบริหาร ส่วนจังหวัด Provincial Administration Organization	เทศบาล Municipality	องค์การบริหาร ส่วนตำบล Subdistrict Administration Organization	องค์การบริหาร ส่วนจังหวัด Provincial Administration Organization	เทศบาล Municipality	องค์การบริหาร ส่วนตำบล Subdistrict Administration Organization	
รายได้รวม	423,476.97	2,082,769.21	675,117.25	455,317.84	2,081,217.74	832,639.80	Total of Revenue
ภาษีอากร	238,921.55	849,079.02	336,204.97	229,735.65	839,781.94	357,936.25	Taxes and duties
ค่าธรรมเนียม ใบอนุญาตและค่าปรับ	1,597.54	41,933.75	3,465.34	3,004.56	42,194.06	3,375.68	Fees, License fees and fines
ทรัพย์สิน	9,231.32	13,444.39	3,823.81	9,501.11	16,687.32	3,822.80	Property
สาธารณูปโภค และการพาณิชย์	7,241.49	22,760.85	6,617.90	6,217.01	25,490.66	7,382.47	Public utilities and commerce
เบ็ดเตล็ด	1,757.28	4,539.94	357.03	2,197.17	5,289.11	4,409.66	Miscellaneous
เงินอุดหนุน	164,727.79	1,107,961.01	310,882.77	203,842.08	1,115,675.85	439,631.62	Subsidies
อื่น ๆ	-	43,050.25	13,765.43	820.26	36,098.8	16,081.32	Others
รายจ่ายรวม	341,672.10	1,740,099.68	579,089.20	364,044.48	1,851,442.36	697,554.07	Total of Expenditure
งบกลาง	15,954.84	497,227.30	190,840.96	16,030.53	532,265.38	150,030.89	Central fund
งบบุคลากร	69,766.11	540,345.45	155,006.34	69,780.30	551,788.52	157,214.91	Personnel
งบดำเนินงาน	108,643.93	361,863.14	100,704.54	122,687.75	374,586.82	128,407.51	Operations
งบลงทุน	147,207.22	258,892.70	89,411.79	155,545.90	318,739.93	232,203.51	Investments
งบอุดหนุน	100.00	72,962.54	25,002.32	-	66,330.03	29,377.97	Subsidies
งบรายจ่ายอื่น	-	8,808.55	139.67	-	7,731.68	319.28	Others

ที่มา: สำนักงานส่งเสริมการปกครองท้องถิ่นจังหวัดชัยนาท

Source: Chai Nat Provincial Office of Local Administration

ตาราง 19.2 รายรับ และรายจ่ายจริงของเทศบาล จำแนกตามประเภท เป็นรายอำเภอ และเทศบาล ปีงบประมาณ 2562

Table 19.2 Actual Revenue and Expenditure of Municipality by Type, District and Municipality; Fiscal Year 2019

(พันบาท Thousand Baht)

อำเภอ/เทศบาล	รายได้ Revenue							รายจ่าย Expenditure						District/municipality
	ภาษีอากร Taxes and duties	ค่าธรรมเนียมใบอนุญาตและค่าปรับ Fees, License-fees and fines	ทรัพย์สิน Property	สาธารณูปโภคและการพาณิชย์ Public utilities and commerce	เบ็ดเตล็ด Miscellaneous	เงินอุดหนุน Subsidies	อื่น ๆ Others	งบกลาง Central fund	งบบุคลากร Personnel	งบดำเนินงาน Operations	งบลงทุน Investments	งบอุดหนุน Subsidies	รายจ่ายอื่นๆ Others	
รวมยอด	839,781.94	42,194.06	16,687.32	25,490.66	5,289.11	1,115,675.85	36,098.80	532,265.38	551,788.52	374,586.82	318,739.93	66,330.03	7,731.68	Total
อำเภอเมืองชัยนาท	206,171.05	14,234.67	3,928.08	13,966.59	1,147.67	271,299.43	4,473.15	122,193.04	178,924.80	121,544.89	70,211.84	20,298.29	28.00	Mueang Chai Nat District
เทศบาลเมืองชัยนาท	71,237.81	3,006.64	2,237.07	6,372.85	161.86	99,739.18	3,333.93	32,591.50	103,807.52	57,356.42	7,356.14	10,884.00	-	Chai Nat Town Municipality
เทศบาลตำบลบ้านกล้วย	28,369.83	654.00	471.44	1,094.02	392.55	27,559.93	-	10,654.39	13,080.94	16,494.21	11,743.81	1,372.62	-	Ban Kluai Subdistrict Municipality
เทศบาลตำบลชัยนาท	23,161.65	5,272.13	228.82	2,196.35	335.65	45,522.54	-	18,108.42	11,687.34	10,852.66	32,738.80	950.00	-	Chai Nat Subdistrict Municipality
เทศบาลตำบลหาดท่าเสา	16,504.41	204.60	255.21	995.15	4.90	19,130.39	-	10,540.49	10,189.46	6,471.36	1,406.90	684.50	-	Hat Tha Sao Subdistrict Municipality
เทศบาลตำบลเสือโฮก	22,313.32	4,380.19	262.86	1,029.17	56.70	28,223.40	-	15,980.92	14,568.04	11,608.70	7,979.70	2564.5	-	Suea Hoak Subdistrict Municipality
เทศบาลตำบลนางสีอ	22,724.86	314.78	281.89	-	147.08	29,441.73	314.40	18,804.74	13,801.00	8,373.44	6,131.31	2,440.00	28.00	Nang Lue Subdistrict Municipality
เทศบาลตำบลธรรมามูล	21,859.17	402.32	190.80	2,279.05	48.93	21,682.28	824.82	15,512.59	11,790.48	10,388.08	2,855.19	1,402.66	-	Thammamun Subdistrict Municipality
อำเภอมนรมย์	80,238.87	1,310.47	903.63	-	61.96	73,110.29	400.80	42,425.01	54,442.88	27,624.62	11,128.32	3,678.42	-	Manorom District
เทศบาลตำบลคู่งสำเนา	17,593.55	148.60	412.15	-	8.24	13,027.36	196.00	6,212.72	11,779.25	6,998.52	3,208.34	936.32	-	Khung Samphao Subdistrict Municipality
เทศบาลตำบลห้วยน้ำสาร	32,998.71	511.18	271.37	-	45.52	37,223.25	204.80	19,861.07	26,446.61	13,959.42	5,297.30	2181.08	-	Hang Nam Sakhon Subdistrict Municipality
เทศบาลตำบลศิลาดาน	14,337.94	287.55	-	-	0.24	11,186.81	-	8,760.91	7,810.67	3,517.88	298.79	249.77	-	Sila Dan Subdistrict Municipality
เทศบาลตำบลมนรมย์	15,308.67	363.13	220.10	-	7.96	11,672.87	-	7,590.31	8,406.35	3,148.79	2,323.90	311.25	-	Manorom Subdistrict Municipality
อำเภอวัดสิงห์	55,175.62	796.17	1,406.74	2,770.99	664.46	93,560.69	1,919.20	27,326.48	53,367.21	32,405.72	32,365.92	1527.00	20.00	Wat Sing District
เทศบาลตำบลวัดสิงห์	37,236.02	460.82	777.98	1,539.69	364.63	53,991.51	-	10,438.12	37,467.38	18,144.91	4,201.23	427.00	-	Wat Sing Subdistrict Municipality
เทศบาลตำบลหนองน้อย	346.05	186.74	216.60	1,231.30	291.59	26,541.82	1,723.20	8,673.84	8,850.71	6,173.22	12,927.40	426.00	-	Nong Noi Subdistrict Municipality
เทศบาลตำบลหนองขุน	17,593.55	148.60	412.15	-	8.24	13,027.36	196.00	8,214.52	7,049.12	8,087.59	15,237.30	674.00	20.00	Nong Khun Subdistrict Municipality
อำเภอสรรพยา	13,3914.46	10,035.99	2,896.38	703.28	358.90	180,391.61	6,749.00	100,892.03	86,262.00	63,573.88	33,707.84	7,578.58	7,318.00	Sapphaya District
เทศบาลตำบลโพธิ์พิทักษ์	17,983.37	3,258.83	190.35	-	36.06	13,189.10	-	7,164.22	13,722.70	8,975.41	4,166.46	142.00	-	Pho Phi Tak Subdistrict Municipality
เทศบาลตำบลสรรพยา	20,025.96	348.17	523.07	-	1.43	23,483.67	136.00	11,841.45	13,562.82	13,233.70	2,252.96	1,019.40	705.00	Sapphaya Subdistrict Municipality
เทศบาลตำบลบางหลวง	18,096.34	380.95	121.50	703.28	53.40	22,333.80	-	14,163.70	12,037.09	8,725.57	2,762.70	1,240.92	-	Bang Luang Subdistrict Municipality
เทศบาลตำบลโพธิ์นางคำออก	1,049.76	286.14	395.16	-	24.22	21,235.84	-	11,860.23	7,422.93	8,277.02	3,857.21	1,173.70	-	Pho Nang Dam Ok Subdistrict Municipality
เทศบาลตำบลตุ๊ก	24,485.38	3,508.03	532.56	-	13.80	34,903.07	6,613.00	18,961.51	13,714.36	7,353.05	4,753.18	1,488.56	6,613.00	Taluk Subdistrict Municipality
เทศบาลตำบลหาดอาษา	21,074.97	1,866.33	925.92	-	2.63	28,013.48	-	16,307.15	10,745.38	6,317.40	1,506.20	1,136.00	-	Hat Asa Subdistrict Municipality
เทศบาลตำบลเจ้าพระยา	15,299.53	146.17	62.06	-	68.17	16,161.49	-	8,432.62	6,447.78	6,567.13	7,707.14	558.00	-	Chao Praya Subdistrict Municipality
เทศบาลตำบลโพธิ์นางคำตัก	15,899.15	241.39	145.76	-	159.20	21,071.16	-	12,161.16	8,608.95	4,124.60	6,702.00	820.00	-	Pho Nang Dam Tok Subdistrict Municipality
อำเภอสรรคบุรี	181,966.97	3713.79	4,696.37	2,150.96	1,105.74	229,792.14	12,795.92	133,954.11	89,430.49	59,867.50	70,218.77	15,752.47	22.68	Sankhaburi District

ตาราง 19.2 รายรับ และรายจ่ายจริงของเทศบาล จำแนกตามประเภท เป็นรายอำเภอ และเทศบาล ปีงบประมาณ 2562 (ต่อ)

Table 19.2 Actual Revenue and Expenditure of Municipality by Type, District and Municipality; Fiscal Year 2019 (Cont.)

(พันบาท Thousand Baht)

อำเภอ/เทศบาล	รายได้ Revenue							รายจ่าย Expenditure						District/municipality
	ภาษีอากร Taxes and duties	ค่าธรรมเนียมใบอนุญาตและค่าปรับ Fees, License-fees and fines	ทรัพย์สิน Property	สาธารณูปโภคและการพาณิชย์ Public utilities and commerce	เบ็ดเตล็ด Miscellaneous	เงินอุดหนุน Subsidies	อื่น ๆ Others	งบกลาง Central fund	งบบุคลากร Personnel	งบดำเนินงาน Operations	งบลงทุน Investments	งบอุดหนุน Subsidies	รายจ่ายอื่นๆ Others	
เทศบาลตำบลแพทศรีราชา	20,325.55	980.70	1,417.89	-	35.26	13,297.08	-	6,765.72	11,700.41	6,792.16	1,687.39	90.00	-	Phraek Si Racha Subdistrict Municipality
เทศบาลตำบลคงคอน	30,370.93	516.33	750.10	-	326.46	44,118.64	8,455.42	28,263.10	14,726.04	7,028.19	12,244.20	2,914.00	-	Dong Khon Subdistrict Municipality
เทศบาลตำบลสรรคบุรี	33,749.75	1,431.61	365.52	-	655.37	47,474.40	-	24,977.69	12,704.19	13,870.42	26,726.53	4,185.00	-	Sankhaburi Subdistrict Municipality
เทศบาลตำบลบางชุด	20,534.14	217.84	300.13	333.97	4.59	29,965.08	-	17,090.35	10,880.26	6278.56	5,080.65	1,814.00	-	Bang Khut Subdistrict Municipality
เทศบาลตำบลห้วยกรด	23,860.27	326.80	804.29	-	45.26	35,541.04	-	21,355.66	14,019.97	8,126.70	6,295.45	1,372.32	-	Huai Krot Subdistrict Municipality
เทศบาลตำบลโพงาม	21,620.40	9.04	477.25	-	20.40	28,641.54	2,945.40	17,143.18	8,621.71	5,837.02	11,363.04	1,724.20	22.68	Pho Ngam Subdistrict Municipality
เทศบาลตำบลคอนกำ	14,366.00	23.81	188.06	266.85	9.61	11,233.89	1,395.10	6,773.81	7,013.50	4,542.11	4,777.60	1,328.48	-	Don Kam Subdistrict Municipality
เทศบาลตำบลห้วยกรดพัฒนา	17,139.96	207.65	393.14	1,550.14	8.79	19,520.48	-	11,584.61	9,764.41	7,392.34	2,043.90	2,324.46	-	Huai Krot Phatthana Subdistrict Municipality
อำเภอหันคา	124,002.70	11,614.92	2,181.84	2,622.06	1,317.55	169,183.67	9,760.72	73,372.69	66,156.07	51,716.72	70,792.83	12,072.98	363.00	Hankha District
เทศบาลตำบลสามง่ามท่าโบสถ์	18,212.12	104.74	455.58	-	129.55	9,837.19	-	3,983.38	8,708.52	5,963.49	7,235.79	772.00	-	Sam Ngam Tha Bot Subdistrict Municipality
เทศบาลตำบลหันคา	25,087.61	10,296.71	627.77	-	803.55	38,792.82	-	9,929.77	15,463.05	14,140.68	20,388.30	3,211.28	-	Hankha Subdistrict Municipality
เทศบาลตำบลหนองแขง	23,985.54	303.02	638.61	-	142.47	35,010.86	5,870.08	12,818.84	11,964.16	6,471.20	16,347.32	3,035.70	-	Nong Saeng Subdistrict Municipality
เทศบาลตำบลบ้านเขียน	23,966.25	529.38	96.60	711.53	36.67	38,825.64	-	24,157.18	12,198.77	11,173.38	8,930.15	1,838.00	-	Ban Chian Subdistrict Municipality
เทศบาลตำบลห้วยงู	18,070.40	260.66	186.84	1,200.94	204.60	34,998.71	-	13,963.54	10,271.08	8,280.12	17,342.81	2,222.00	-	Huai Ngu Subdistrict Municipality
เทศบาลตำบลสามง่ามพัฒนา	14,680.78	120.41	176.45	709.59	0.71	11,718.46	3,890.64	8,519.97	7,550.49	5,687.84	548.45	994.00	363.00	Sam Ngam Phatthana Subdistrict Municipality
อำเภอหนองมะโมง	38,217.83	173.21	442.18	1,314.67	456.73	63,050.71	-	24,677.19	20,175.52	16,126.29	29,306.7	4,759.17	-	Nong Mamong District
เทศบาลตำบลวังตะเคียน	20,225.33	25.37	362.16	761.81	277.10	38,343.31	-	14,317.40	10,859.22	74,11.29	16,992.00	2,754.17	-	Wang Takhian Subdistrict Municipality
เทศบาลตำบลหนองมะโมง	17,992.50	147.84	80.02	552.87	179.63	24,707.39	-	10,359.79	93,16.30	8,714.99	12,314.7	2,005.00	-	Nong Mamong Subdistrict Municipality
อำเภอนีนขาม	20,094.45	314.84	232.09	1,962.13	176.09	35,287.30	-	15,630.88	10,071.86	9,808.03	16,226.80	1,336.00	-	Noen Kham District
เทศบาลตำบลนีนขาม	20,094.45	314.84	232.09	1,962.13	176.09	35,287.30	-	15,630.88	10,071.86	9,808.03	16,226.80	1,336.00	-	Noen Kham Subdistrict Municipality

ที่มา: สำนักงานส่งเสริมการปกครองท้องถิ่นจังหวัดชัยนาท

Source: Chai Nat Provincial Office of Local Administration

ตาราง 19.3 รายรับ และรายจ่ายจริงขององค์การบริหารส่วนตำบล จำแนกตามประเภท เป็นรายอำเภอ และองค์การบริหารส่วนตำบล ปีงบประมาณ 2562

Table 19.3 Actual Revenue and Expenditure of Subdistrict Administration Organization by Type, District and Subdistrict Administration Organization: Fiscal Year 2019

(พันบาท Thousand Baht)

อำเภอ/ องค์การ บริหารส่วนตำบล	รายได้ Revenue							รายจ่าย Expenditure						District/ Subdistrict Administration Organization
	ภาษีอากร Taxes and duties	ค่าธรรมเนียม ใบอนุญาต และค่าปรับ Fees, License- fees and fines	ทรัพย์สิน Property	สาธารณูปโภค และการพาณิชย์ Public utilities and commerce	เบ็ดเตล็ด Miscellaneous	เงินอุดหนุน Subsidies	อื่น ๆ Others	งบกลาง Central fund	งบบุคลากร Personnel	งบดำเนินงาน Operations	งบลงทุน Investments	งบอุดหนุน Subsidies	รายจ่ายอื่นๆ Others	
รวมยอด	357,936.25	3,375.68	3,822.80	7,382.47	4,409.66	439,631.62	16,081.32	150,030.89	157,214.91	128,407.51	232,203.51	29,377.97	319.28	Total
อำเภอเมืองชัยนาท	46,169.04	627.28	387.00	1,236.29	730.95	60,685.19	-	26,436.36	21,010.83	14,320.85	30,580.38	1,708.71	-	Mueang Chai Nat District
อบต. ท่าชัย	21,396.40	268.71	144.11	1,236.29	517.51	33,903.42	-	12,642.39	9,554.13	8,373.85	18,206.35	1,294.99	-	Office of the Tha Chai SAO
อบต. เขาท้าพระ	24,772.64	358.57	242.89	-	213.44	26,781.77	-	13,793.97	11,456.70	5,947.01	12,374.03	413.72	-	Office of the Khao Tha Phra SAO
อำเภอมนोरมย์	52,850.93	713.75	1,050.15	652.79	356.80	36,558.17	1,034.50	34,955.47	22,295.30	24,345.72	20,706.68	9,731.78	179.70	Manorom District
อบต. ท่าฉนวน	20,762.57	379.27	189.63	-	144.00	4,922.00	890.00	17,531.85	9,621.06	9,210.96	11,787.43	2,226.25	15.00	Office of the Tha Chanuan SAO
อบต. ไร่พัฒนา	14,779.66	13.55	288.58	545.94	0.10	12,609.02	144.50	7,739.91	7,203.78	3,918.01	4,639.55	1,165.18	-	Office of the Rai Phatthana SAO
อบต. อุตะเกา	1,827.93	1.35	44.52	106.85	-	436.48	-	599.29	631.06	796.00	396.30	98.00	-	Office of the U Taphao SAO
อบต. วัดโคก	15,480.77	319.58	527.41	-	212.70	18,590.67	-	9,084.42	4,839.40	10,420.75	3,883.40	6,242.35	164.70	Office of the Wat Khok SAO
อำเภอวัดสิงห์	63,081.71	845.68	605.17	2,971.79	814.29	83,177.58	10,928.22	32,236.36	27,853.91	17,327.41	45,211.94	3,433.38	139.58	Wat Sing District
อบต. มะขามเต่า	17,191.49	355.00	168.95	659.79	131.31	27,782.65	1,810.00	10,885.96	8,696.00	5,734.53	12,207.08	1,639.26	-	Office of the Makhm Thao SAO
อบต. นองบัว	14,623.59	32.35	255.76	900.01	21.48	8,464.60	5,004.92	5,671.73	5,640.14	3,565.99	1,731.10	206.00	139.58	Office of the Nong Bua SAO
อบต. บ่อแร่	14,417.09	172.17	128.05	-	630.10	30,181.73	4,113.30	6,435.64	7,252.15	2,314.33	23,454.06	372.08	-	Office of the Bo Rae SAO
อบต. วังหมื่น	16,849.54	286.17	52.40	1,411.99	31.40	16,748.60	-	9,243.02	6,265.62	5,712.57	9,377.70	1,216.04	-	Office of the Wang Man SAO
อำเภอสรรพยา	15,157.70	11.28	399.97	-	4.40	10,759.69	-	5,819.30	6,055.43	3,353.35	1,497.10	804.00	-	Sapphaya District
อบต. เขากแก้ว	15,157.70	11.28	399.97	-	4.40	10,759.69	-	5,819.30	6,055.43	3,353.35	1,497.10	804.00	-	Office of the Khao Kaeo SAO
อำเภอสรรคบุรี	19,303.25	365.87	283.62	-	143.72	19,715.33	-	13,725.00	7,858.87	5,401.95	1,895.89	1,021.00	-	Sankhaburi District
อบต. เขียงแท้	19,303.25	365.87	283.62	-	143.72	19,715.33	-	13,725.00	7,858.87	5,401.95	1,895.89	1,021.00	-	Office of the Thiang Thae SAO
อำเภอหันคา	94,750.14	695.08	614.53	639.21	1,238.36	137,504.23	3,812.20	65,784.52	39,119.33	41,714.94	85,539.49	6,021.52	-	Hankha District
อบต. หันคา	18,828.51	189.14	160.57	639.21	364.99	23,438.27	-	10,375.26	6,670.15	8,606.19	14,815.00	630.00	-	Office of the Hankha SAO
อบต. ไทรนกยูง	16,811.60	168.34	99.73	-	625.37	34,215.11	3,812.20	7,918.39	8,412.36	5,453.77	23,943.10	2,220.00	-	Office of the Phrai Nok Yung SAO
อบต. วังไถ่เลื่อน	23,469.92	323.75	138.53	-	-	22,197.48	-	15,472.22	8,954.33	8,193.08	6,127.40	1,583.52	-	Office of the Wang Kai Thuean SAO
อบต. เด่นใหญ่	35,640.11	13.85	215.70	-	248.00	57,653.37	-	32,018.65	15,082.50	19,461.91	40,653.99	1,588.00	-	Office of the Den Yai SAO
อำเภอหนองมะโมง	31,391.46	32.57	273.28	433.85	770.42	57,490.77	163.20	15,202.36	14,074.72	10,500.94	37,391.26	2,642.00	-	Nong Mamong District
อบต. สะพานหิน	16,988.02	10.41	151.02	180.87	366.20	35,602.44	163.20	9,250.18	7,867.11	6,798.90	22,733.76	1,691.00	-	Office of the Saphan Hin SAO
อบต. กุดจอก	14,403.44	22.17	122.26	252.98	404.22	21,888.34	-	5,952.18	6,207.60	3,702.04	14,657.50	951.00	-	Office of the Kut Chok SAO
อำเภอเนินขาม	35,232.02	84.17	209.09	1,448.55	350.72	33,740.67	143.20	21,656.06	18,946.53	11,442.34	9,380.76	4,015.58	-	Noen Kham District
อบต. กะบกเตี้ย	17,170.35	34.32	105.89	-	3.00	15,908.44	143.20	9,898.94	8,949.53	4,182.27	5,957.36	2,069.58	-	Office of the Kabok Tia SAO
อบต. สุขเดือนห้า	18,061.68	49.85	103.19	1,448.55	347.72	17,832.23	-	11,757.12	9,997.00	7,260.07	3,423.40	1,946.00	-	Office of the Suk Duean Ha SAO

ที่มา: สำนักงานส่งเสริมการปกครองท้องถิ่นจังหวัดชัยนาท

Source: Chai Nat Provincial Office of Local Administration

ตาราง 19.4 รายได้จากการจัดเก็บเงินภาษีของกรมสรรพากร จำแนกตามประเภทภาษี เป็นรายอำเภอ พ.ศ. 2562

Table 19.4 Revenue Tax by Type of Taxes and District: 2019

อำเภอ	รวม Total	ประเภทภาษี (ล้านบาท) Type of taxes (Million baht)							District
		บุคคลธรรมดา Personal income tax	นิติบุคคล Corporate income tax	การค้า Business tax	มูลค่าเพิ่ม Value added tax	ธุรกิจเฉพาะ Specific duties	อากรแสตมป์ Stamp duties	อื่น ๆ Others	
รวมยอด	503,131,000	145,239,000	172,579,000	-	176,610,000	2,346,000	5,165,000	1,192,000	Total
อำเภอเมืองชัยนาท	143,047,000	50,753,000	35,207,000	-	51,399,000	1,709,000	3,463,000	516,000	Mueang Chai Nat District
อำเภอมโนรมย์	102,548,000	15,422,000	61,931,000	-	24,725,000	106,000	292,000	72,000	Manorom District
อำเภอวัดสิงห์	23,561,000	5,963,000	3,132,000	-	14,186,000	152,000	47,000	81,000	Wat Sing District
อำเภอสรรพยา	36,795,000	8,313,000	9,498,000	-	18,707,000	147,000	18,000	112,000	Sapphaya District
อำเภอสรรคบุรี	31,441,000	10,720,000	5,622,000	-	14,420,000	73,000	424,000	182,000	Sankhaburi District
อำเภอหันคา	161,643,000	51,840,000	56,517,000	-	52,019,000	159,000	903,000	205,000	Hankha District
อำเภอหนองมะโมง	4,096,000	2,228,000	672,000	-	1,154,000	-	18,000	24,000	Nong Mamong District
อำเภอเนินขาม	-	-	-	-	-	-	-	-	Noen Kham District

หมายเหตุ: ข้อมูลอำเภอเนินขามรวมอยู่กับอำเภอหันคา
ที่มา: สำนักงานสรรพากรพื้นที่ชัยนาท

Note: Noen Kham District Included with Hankha District
Source: Chai Nat Provincial Revenue Office

ตาราง 19.5 รายได้จากการจัดเก็บเงินภาษีของกรมสรรพสามิต จำแนกตามรายการ พ.ศ. 2558 - 2562

Table 19.5 Revenue of Excise Tax by Items: 2015 - 2019

(บาท Baht)

รายการ	2558 (2015)	2559 (2016)	2560 (2017)	2561 (2018)	2562 (2019)	Items
รวมยอด	4,700,239.49	6,554,212.22	316,185,566.19	257,882,998.07	426,942,417.52	Total
โคมไฟฟ้า และโคมระย้า	-	-	-	-	-	Lighting and Chandelier
น้ำมันและผลิตภัณฑ์น้ำมัน	-	34,775.00	-	-	12,880.00	Petroleum and Petroleum Products
เครื่องดื่ม	685,864.96	694,344.62	590,184.83	24,591.12	-	Beverage
เครื่องปรับอากาศ	-	-	-	-	-	Air Conditioner
แก้วและเครื่องแก้ว	-	-	-	-	-	Crystal
รถยนต์	154,800.00	-	-	-	-	Automobile
เรือ	-	-	-	-	-	Boat
ผลิตภัณฑ์เครื่องหอม และเครื่องสำอาง	-	337.50	-	200.00	-	Perfume and Cosmetic
พรมหรือสิ่งทอปูพื้นทำด้วยขนสัตว์	-	-	-	-	-	Carpet and Other Floor Covering Animal Hair
รถจักรยานยนต์	-	-	-	61,682.40	20,560.80	Motorcycles
หินอ่อนและหินแกรนิต	-	-	-	-	-	Marble and Granite
แบตเตอรี่	6,160.00	-	-	-	9,098.72	Battery
สารทำลายชั้นบรรยากาศโอโซน	-	-	-	-	-	Ozone Depleting Halogenated Hydrocarbon Acrylic
สนามแข่งม้า	-	-	-	-	-	Horse Racing Course
สนามกอล์ฟ	49,522.50	47,100.00	40,230.00	48,375.00	55,530.00	Golf Course
กิจการโทรคมนาคม	-	-	-	-	-	Telecommunication Business
ไนต์คลับ และดิสโกเธค	84,312.07	94,831.58	117,513.34	323,479.59	422,987.71	Nightclub and Discotheque
สถานอาบน้ำหรืออบตัว และนวด	-	-	-	-	-	Turkish Bath or Parlour Massage
สลากกินแบ่ง	-	-	-	-	-	Lottery
ไพ่	-	-	-	-	-	Playing Card
ยาสูบ และยาเส้น	-	-	-	-	-	Cigarette and Tobacco
สุรากลั่น	1,284,128.16	3,520,681.28	313,106,741.08	254,836,759.00	423,976,404.00	Distilled Beverage
สุราแช่	-	-	-	-	-	Brewed Beverage
อื่นๆ	2,435,451.80	2,162,142.24	2,330,896.94	2,587,910.96	2,444,956.29	Others

ที่มา: สำนักงานสรรพสามิตพื้นที่ชัยนาท

Source: Chai Nat Provincial Excise Office

สถิติทรัพยากรธรรมชาติและสิ่งแวดล้อม

Natural Resources and Environment Statistics

สถิติทรัพยากรธรรมชาติและสิ่งแวดล้อม

Natural Resources and Environment Statistics

ตาราง 20.1 ปริมาณน้ำที่นำไปใช้งานได้ จากอ่างเก็บน้ำขนาดใหญ่ จำแนกตามอ่างเก็บน้ำ เชื่อน เป็นรายภาค ณ วันที่ 1 มกราคม พ.ศ. 2561 - 2563

Table 20.1 The Effective Storage Capacity from Reservoir by Dam and Region as of 1st January: 2018 - 2020

(ล้านลูกบาศก์เมตร Million cubic metre)

ภาค/อ่างเก็บน้ำ/เขื่อน	ความจุที่ระดับน้ำสูงสุด Maximum Storage Capacity	ปริมาณใช้การ Effective storage capacity	ปริมาณใช้การ Effective storage capacity						Region/Reservoir/Dam
			2561 (2018)		2562 (2019)		2563 (2020)		
			ปริมาณใช้การ EFC.	ร้อยละ Percent	ปริมาณใช้การ EFC.	ร้อยละ Percent	ปริมาณใช้การ EFC.	ร้อยละ Percent	
ทั่วราชอาณาจักร	80,106	47,384	24,550	51.9	30,746	64.9	44,144	62.2	Whole Kingdom
ภาคเหนือ									Northern Region
ภูมิพล	13,462	9,662	4,584	47.4	5,223	54.1	5,535	41.1	Bhumibol
สิริกิติ์	10,508	6,660	3,175	47.7	4,532	68.0	4,812	50.6	Sirikit
แม่จัดสมบูรณ์ชล	323	253	190	75.4	254	100.5	152	57.3	Mae Ngat Somboon Chon
แม่งวางอุดมธารา	295	249	73	29.3	133	53.4	75	28.4	Maekuanguodomthara
กิวลม	106	103	82	79.6	88	86.1	56	52.6	Kiu Lom
กิวคอบมา	209	164	101	61.9	176	107.4	107	62.7	Kiu Kor Mar
แควน้อยบำรุงแดน	1,080	896	428	47.7	607	67.7	436	46.4	Kwae Noi Bamrungdan
แม่มอก	110	94	25	26.4	30	31.8	34	30.7	Mae Mok
ภาคตะวันออกเฉียงเหนือ									Northeastern Region
ห้วยหลวง	136	129	61	47.0	52	40.6	59	43.8	Huai Luang
น้ำอูน	780	475	255	53.7	354	74.5	276	53.1	Nam Un
น้ำพุง	200	157	83	52.8	110	70.2	88	53.4	Nam Pung
จุฬารัตน์	181	127	78	61.2	85	67.0	45	27.4	Chulabhon
อุบลรัตน์	4,640	1,850	694	37.5	191	10.3	492	20.2	Ubol Ratana
ลำปาว	2,450	1,880	1,014	53.9	1,043	55.5	1,408	71.1	Lam Pao
ลำตะคอง	445	292	141	48.4	225	77.1	155	49.2	Lam Takhong
ลำพระเพลิง	242	154	108	70.5	74	48.1	22	14.3	Lam Phra Phloeng
มูลบน	350	134	78	58.5	62	46.1	49	34.7	Munbon
ลำแซะ	325	268	131	48.8	156	58.1	85	31.0	Lam Sae

ตาราง 20.1 ปริมาณน้ำที่นำไปใช้งานได้ จากอ่างเก็บน้ำขนาดใหญ่ จำแนกตามอ่างเก็บน้ำ เชื้อน เป็นรายภาค ณ วันที่ 1 มกราคม พ.ศ. 2561 - 2563 (ต่อ)

Table 20.1 The Effective Storage Capacity from Reservoir by Dam and Region as of 1st January: 2018 - 2020 (Cont.)

(ล้านลูกบาศก์เมตร Million cubic metre)

ภาค/อ่างเก็บน้ำ/เชื้อน	ความจุที่ระดับน้ำสูงสุด Maximum Storage Capacity	ปริมาณใช้การ Effective storage capacity	ปริมาณใช้การ Effective storage capacity						Region/Reservoir/Dam
			2561 (2018)		2562 (2019)		2563 (2020)		
			ปริมาณใช้การ EFC.	ร้อยละ Percent	ปริมาณใช้การ EFC.	ร้อยละ Percent	ปริมาณใช้การ EFC.	ร้อยละ Percent	
ลำปางรอง	197	118	63	53.1	36	30.5	23	18.9	Lam Nang Rong
สิรินธร	1,966	1,135	369	32.5	375	33.1	1,710	87.0	Sirindhorn
ภาคกลาง									Central Region
ป่าสักชลสิทธิ์	960	957	444	46.4	552	57.6	228	23.7	Pasak Chonlasittha
ทับเสลา	190	143	72	50.5	25	17.3	37	22.9	Thap Salao
กระเสียว	390	259	202	100.9	32	12.2	61	20.4	Krasieo
ภาคตะวันตก									Western Region
ศรีนครินทร์	18,770	7,480	4,495	60.1	5,934	79.3	14,993	84.5	Srinagarindra
วชิราลงกรณ์ (เขาสลึง)	11,000	5,848	2,562	43.8	4,245	72.6	6,972	78.7	Vajiralongkorn (Khao Laem)
ภาคตะวันออก									Eastern Region
ขุนด่านปราการชล	225	219	104	47.4	173	78.7	159	70.9	Khundanprakanchon
คลองสิียด	450	390	147	37.7	280	71.7	109	25.8	Klong Sri Yat
บางพระ	127	105	64	61.1	72	68.2	53	45.5	Bang Phra
หนองปลาไหล	206	150	114	75.8	137	91.1	57	34.7	Nongphalai
ประแสร์	322	275	185	67.4	213	77.4	122	41.4	Pra Sae
นฤบดินทรจินดา	338	276	97	35.4	243	88.4	216	73.1	Naruebodindrachinta
ภาคใต้									Southern Region
แก่งกระจาน	900	645	269	41.7	547	84.9	443	62.4	Kaeng Krachan
ปราณบุรี	490	373	232	62.3	335	89.8	269	68.8	Pran Buri
รัชชประภา	6,144	4,287	2,765	64.5	3,356	78.3	3,739	66.3	Rajjaprabha
บางยาง	1,590	1,178	1,065	90.4	797	67.7	1,070	73.6	Bang Lang

ที่มา: กรมชลประทาน กระทรวงเกษตรและสหกรณ์

Source: The Royal Irrigation Department, Ministry of Agriculture and Cooperatives

ตาราง 20.2 แหล่งน้ำ จำแนกตามประเภทแหล่งน้ำ เป็นรายอำเภอ พ.ศ. 2561 - 2562

Table 20.2 Water Resources by Type of Water Resources and District: 2018 - 2019

อำเภอ	2561 (2018)										2562 (2019)										District
	รวม Total	ประเภทแหล่งน้ำ Type of Water Resources									รวม Total	ประเภทแหล่งน้ำ Type of Water Resources									
		อ่างเก็บน้ำ Reservoir			ฝาย คอนกรีต Concrete Weir	ทำนบ Weir	สระ, หนอง, บึง Lagoon	คู, คลอง Canal	บ่อ บาดาล Artesian well	บ่อ น้ำตื้น Shallow well		อ่างเก็บน้ำ Reservoir			ฝาย คอนกรีต Concrete Weir	ทำนบ Weir	สระ, หนอง, บึง Lagoon	คู, คลอง Canal	บ่อ บาดาล Artesian well	บ่อ น้ำตื้น Shallow well	
		ใหญ่ Large	กลาง Medium	เล็ก Small								ใหญ่ Large	กลาง Medium	เล็ก Small							
รวมยอด	1,668	-	-	49	241	14	17	325	59	963	5,579	-	-	15	132	11	56	592	399	4,374	Total
อำเภอเมืองชัยนาท	54	-	-	1	2	-	1	6	4	40	2,262	-	-	-	-	-	17	163	18	2,064	Mueang Chai Nat District
อำเภอมโนรมย์	1	-	-	1	-	-	-	-	-	-	1,389	-	-	-	-	-	-	240	-	1,149	Manorom District
อำเภอวัดสิงห์	303	-	-	14	60	1	4	224	-	-	191	-	-	-	-	-	3	6	-	182	Wat Sing District
อำเภอสรรพยา	27	-	-	-	-	-	6	8	10	3	424	-	-	-	-	-	18	138	26	242	Sapphaya District
อำเภอสรรคบุรี	842	-	-	1	-	-	3	17	41	780	644	-	-	-	-	-	10	37	355	242	Sankhaburi District
อำเภอหันคา	284	-	-	17	48	2	3	70	4	140	511	-	-	-	-	-	8	8	-	495	Hankha District
อำเภอหนองมะโมง	91	-	-	7	77	7	-	-	-	-	92	-	-	7	78	7	-	-	-	-	Nong Mamong District
อำเภอเนินขาม	66	-	-	8	54	4	-	-	-	-	66	-	-	8	54	4	-	-	-	-	Noen Kham District

ที่มา: สำนักงานชลประทานจังหวัดชัยนาท

Source: Regional Irrigation Office

ตาราง 20.3 ปริมาณน้ำที่เก็บเฉลี่ยทั้งปี จำแนกตามประเภทแหล่งน้ำ เป็นรายอำเภอ พ.ศ. 2561 - 2562

Table 20.3 Average Quantily of Water as Dammed Up by Type of Water Resources and District: 2018 - 2019

(ล้านลูกบาศก์เมตร Million cubic metre)

อำเภอ	ประเภทแหล่งน้ำ Type of Water Resources								District
	2561 (2018)				2562 (2019)				
	รวม Total	อ่างเก็บน้ำ Reservoir	ฝายคอนกรีต Concrete weir	ประตูระบายน้ำ Floodgate	รวม Total	อ่างเก็บน้ำ Reservoir	ฝายคอนกรีต Concrete weir	ประตูระบายน้ำ Floodgate	
รวมยอด	8,085,526	14	60	8,085,452	8,085,526	14	60	8,085,452	Total
อำเภอเมืองชัยนาท	1,377,521	-	-	1,377,521	1,377,521	-	-	1,377,521	Mueang Chai Nat District
อำเภอมโนรมย์	6,707,926	-	-	6,707,926	6,707,926	-	-	6,707,926	Manorom District
อำเภอวัดสิงห์	74	14	60	-	74	14	60	-	Wat Sing District
อำเภอสรรพยา	3	-	-	3	3	-	-	3	Sapphaya District
อำเภอสรรคบุรี	1	-	-	1	1	-	-	1	Sankhaburi District
อำเภอหันคา	1	-	-	1	1	-	-	1	Hankha District
อำเภอหนองมะโมง	-	-	-	-	-	-	-	-	Nong Mamong District
อำเภอเนินขาม	-	-	-	-	-	-	-	-	Noen Kham District

ที่มา: สำนักงานชลประทานจังหวัดชัยนาท

Source: Chainat Regional Irrigation Office

ตาราง 20.4 สถิติการประปา เป็นรายอำเภอ พ.ศ. 2562

Table 20.4 Statistics of Water Supply by District: 2019

อำเภอ	กำลังการผลิต (ลบ.ม.) Water capacity (Cu.M.)	ปริมาณน้ำ ที่ผลิตได้จริง (ลบ.ม.) Water production (Cu.M.)	ปริมาณน้ำ ที่ผลิตจ่าย (ลบ.ม.) Water paid (Cu.M.)	ปริมาณน้ำ ที่จำหน่าย แก่ผู้ใช้ (ลบ.ม.) Water sales (Cu.M.)	ปริมาณน้ำที่จ่าย เพื่อสาธารณประโยชน์ (จ่ายฟรี) (ลบ.ม.) Water supplied for public used (free) (Cu.M.)	อัตราน้ำสูญเสีย ทั้งหมด (%) All water loss rate (%)	อัตราการใช้น้ำ (ลบ.ม./ราย) Water used rate (Cu.M. per person)	ผู้ใช้น้ำ (ราย) Consumers (Persons)	District
รวมยอด	8,922,106	7,114,522	6,303,771	4,195,021	290,480	316.67	2.99	18,372	Total
อำเภอเมืองชัยนาท	4,464,000	4,678,464	4,247,688	2,253,312	8,040	51.65	0.64	9,210	Mueang Chai Nat District
อำเภอมนรมย์	494,100	242,880	202,560	202,560	40,320	82.02	0.63	1,334	Manorom District
อำเภอวัดสิงห์	886,000	886,000	585,753	583,753	-	-	-	1,880	Wat Sing District
อำเภอสรรพยา	876,000	219,000	219,000	194,628	21,900	79.45	0.61	1,138	Sapphaya District
อำเภอสรรคบุรี	312,006	300,618	299,418	293,988	3,620	90.19	0.47	1,381	Sankhaburi District
อำเภอหันคา	1,890,000	787,560	749,352	666,780	216,600	13.36	0.64	3,429	Hankha District
อำเภอหนองมะโมง	-	-	-	-	-	-	-	-	Nong Mamong District
อำเภอเนินขาม	-	-	-	-	-	-	-	-	Noen Kham District

ที่มา: สำนักงานการประปาจังหวัดชัยนาท, เทศบาลตำบลคู่งสำเภา, เทศบาลตำบลสรรพยา, เทศบาลตำบลแพรกศรีราชา Source: Office of Waterworks Authority Area chainat, Khug Samphao Subdistrict Municipality Sapphaya Subdistrict Municipality, Phraek Si Racha Subdistrict Municipality

ตาราง 20.5 ปริมาณขยะมูลฝอย เป็นรายจังหวัด ภาคกลาง พ.ศ. 2559 - 2561

Table 20.5 Quantily of Solid Waste by Province of Central Region: 2016 - 2018

(หน่วยเป็นตันต่อวัน In ton per day)

จังหวัด	2559 (2016)			2560 (2017)			2561 (2018)			Province
	รวม Total	ในเขตเทศบาล Municipal area	นอกเขตเทศบาล Non-municipal area	รวม Total	ในเขตเทศบาล Municipal area	นอกเขตเทศบาล Non-municipal area	รวม Total	ในเขตเทศบาล Municipal area	นอกเขตเทศบาล Non-municipal area	
ภาคกลาง	21,737	12,484	9,253	21,140	12,118	9,022	21,561	12,352	9,209	Central Region
สมุทรปราการ	2,362	1,322	1,040	2,445	1,385	1,060	2,450	1,390	1,060	Samut Prakan
นนทบุรี	1,680	1,255	425	1,685	1,259	426	1,691	1,260	431	Nonthaburi
ปทุมธานี	1,676	1,240	436	1,622	1,186	436	1,690	1,241	449	Pathum Thani
พระนครศรีอยุธยา	1,153	609	544	1,038	547	491	1,176	628	548	Phra Nakhon Si Ayutthaya
อ่างทอง	286	140	146	288	143	145	285	139	146	Ang Thong
ลพบุรี	920	415	505	730	281	449	863	354	509	Lop Buri
สิงห์บุรี	245	107	138	242	105	137	244	107	137	Sing Buri
ชัยนาท	388	265	123	320	244	76	326	248	78	Chai Nat
สระบุรี	747	385	362	694	357	337	677	352	325	Saraburi
ชลบุรี	2,620	2,117	503	2,547	2,046	501	2,591	2,202	389	Chon Buri
ระยอง	897	578	319	989	610	379	968	630	338	Rayong
จันทบุรี	551	368	183	474	316	158	511	352	159	Chanthaburi
ตราด	271	124	147	273	125	148	275	129	146	Trat
ฉะเชิงเทรา	751	337	414	777	351	426	709	335	374	Chachoengsao
ปราจีนบุรี	516	107	409	516	107	409	520	95	425	Prachin Buri
นครนายก	240	47	193	241	47	194	251	49	202	Nakhon Nayok
สระแก้ว	381	152	229	529	218	311	593	222	371	Sa Kaeo
ราชบุรี	895	407	488	831	366	465	865	359	506	Ratchaburi
กาญจนบุรี	846	390	456	810	367	443	822	348	474	Kanchanaburi
สุพรรณบุรี	815	335	480	791	340	451	636	317	319	Suphan Buri
นครปฐม	1,193	629	564	1,165	634	531	1,264	627	637	Nakhon Pathom
สมุทรสาคร	970	542	428	948	542	406	918	427	491	Samut Sakhon
สมุทรสงคราม	194	60	134	185	57	128	181	57	124	Samut Songkhram

ตาราง 20.5 ปริมาณขยะมูลฝอย เป็นรายจังหวัด ภาคกลาง พ.ศ. 2559 - 2561 (ต่อ)

Table 20.5 Quantity of Solid Waste by Province of Central Region: 2016 - 2018 (Cont.)

(หน่วยเป็นตันต่อวัน In ton per day)

จังหวัด	2559 (2016)			2560 (2017)			2561 (2018)			Province
	รวม Total	ในเขตเทศบาล Municipal area	นอกเขตเทศบาล Non-municipal area	รวม Total	ในเขตเทศบาล Municipal area	นอกเขตเทศบาล Non-municipal area	รวม Total	ในเขตเทศบาล Municipal area	นอกเขตเทศบาล Non-municipal area	
เพชรบุรี	559	262	297	480	220	260	462	218	244	Phetchaburi
ประจวบคีรีขันธ์	581	291	290	520	265	255	593	266	327	Prachuap Khiri Khan

ที่มา: กรมควบคุมมลพิษ กระทรวงทรัพยากรธรรมชาติและสิ่งแวดล้อม

Source: Pollution Control Department, Ministry of Natural Resources and Environment

ตาราง 20.6 อุณหภูมิ และความกดอากาศ ณ สถานีตรวจอากาศ เป็นรายเดือน พ.ศ. 2561 - 2562

Table 20.6 Monthly Temperature and Atmospheric Pressure Data: 2018 - 2019

เดือน	2561 (2018)					ความกดอากาศ เฉลี่ย Mean atmospheric pressure (HPA)	2562 (2019)					Monthly	
	อุณหภูมิ (° C) Temperature (° C)						อุณหภูมิ (° C) Temperature (° C)						
	เฉลี่ย Mean	เฉลี่ยสูงสุด Mean maximum	เฉลี่ยต่ำสุด Mean minimum	สูงสุด Maximum	ต่ำสุด Minimum		เฉลี่ย Mean	เฉลี่ยสูงสุด Mean maximum	เฉลี่ยต่ำสุด Mean minimum	สูงสุด Maximum	ต่ำสุด Minimum		
ทั้งปี	28.1	33.6	24.2	36.1	21.0	1,009.4	28.6	34.6	24.2	37.2	21.2	1,009.6	Annual
มกราคม	26.0	31.4	21.8	34.1	15.8	1,010.9	26.3	32.3	21.7	35.2	18.0	1,013.7	January
กุมภาพันธ์	26.1	32.1	21.7	35.0	17.1	1,012.5	28.5	34.8	23.8	36.0	21.3	1,012.2	February
มีนาคม	28.8	34.7	24.3	36.5	20.8	1,009.9	30.0	37.2	24.7	40.0	21.8	1,009.9	March
เมษายน	29.2	35.3	24.7	39.0	19.8	1,009.5	31.3	37.4	26.3	41.0	21.1	1,008.1	April
พฤษภาคม	29.4	35.0	25.4	37.4	23.5	1,008.8	30.6	36.9	26.2	39.6	23.4	1,006.6	May
มิถุนายน	29.0	34.2	25.7	36.0	24.0	1,006.5	29.6	34.9	26.1	38.0	24.5	1,006.5	June
กรกฎาคม	28.5	33.6	25.2	36.0	23.8	1,005.1	29.4	34.8	25.6	37.8	24.0	1,006.8	July
สิงหาคม	28.2	33.6	25.0	36.0	23.7	1,005.6	28.1	33.2	25.0	35.6	23.8	1,005.6	August
กันยายน	28.6	33.6	24.9	36.3	23.8	1,008.3	28.4	33.5	24.9	35.8	23.0	1,009.6	September
ตุลาคม	28.6	33.7	25.0	36.2	21.0	1,011.6	29.0	34.6	24.9	36.3	20.0	1,010.8	October
พฤศจิกายน	27.5	33.2	23.3	34.8	19.8	1,012.1	27.4	33.6	22.6	35.5	20.0	1,011.9	November
ธันวาคม	27.1	32.7	22.8	36.0	19.4	1,012.5	25.0	32.4	19.1	35.2	13.8	1,014.0	December

ที่มา: สถานีอุตุนิยมวิทยาชัยนาท

Source: Chai Nat Meteorological Station

ตาราง 20.7 ความชื้นสัมพัทธ์ เป็นรายเดือน พ.ศ. 2561 - 2562

Table 20.7 Monthly Relative Humidity Data: 2018 - 2019

เดือน	2561 (2018)				2562 (2019)				Monthly
	เฉลี่ย Mean	เฉลี่ยสูงสุด Mean maximum	เฉลี่ยต่ำสุด Mean minimum	ต่ำสุด Minimum	เฉลี่ย Mean	เฉลี่ยสูงสุด Mean maximum	เฉลี่ยต่ำสุด Mean minimum	ต่ำสุด Minimum	
ทั้งปี	76.7	90.1	58.5	43.3	72.1	88.9	50.6	34.9	Annual
มกราคม	75.3	90.0	53.7	37.0	69.9	86.7	46.8	34.0	January
กุมภาพันธ์	74.5	87.5	56.0	43.0	73.4	93.0	48.5	36.0	February
มีนาคม	73.6	90.8	50.7	40.0	68.1	93.6	38.3	20.0	March
เมษายน	73.0	90.7	52.1	35.0	70.4	91.0	45.8	29.0	April
พฤษภาคม	78.0	91.4	58.9	48.0	71.0	87.3	49.1	38.0	May
มิถุนายน	78.5	89.2	64.3	48.0	75.2	87.8	59.1	45.0	June
กรกฎาคม	79.1	89.3	65.8	54.0	72.7	87.0	55.9	41.0	July
สิงหาคม	79.9	90.8	64.3	51.0	80.2	90.6	63.7	42.0	August
กันยายน	82.2	93.5	67.1	52.0	78.8	91.7	61.3	48.0	September
ตุลาคม	79.9	92.1	63.0	42.0	74.4	90.6	53.6	29.0	October
พฤศจิกายน	75.2	89.9	56.4	37.0	67.7	84.9	46.3	31.0	November
ธันวาคม	71.4	86.2	50.0	33.0	63.7	82.5	38.4	26.0	December

ที่มา: สถานีอุตุนิยมวิทยาชัยนาท

Source: Chai Nat Meteorological Station

ตาราง 20.8 ปริมาณฝนเป็นรายเดือน พ.ศ. 2561 - 2562

Table 20.8 Monthly Rainfall Data: 2018 - 2019

(มิลลิเมตร mm.)

เดือน	2561 (2018)				2562 (2019)				Monthly
	ปริมาณฝน Rainfall	จำนวนวัน ที่ฝนตก No. of rainy day	ปริมาณฝน สูงสุด Daily maximum rainfall	วันที่ปริมาณ ฝนสูงสุด Date of daily maximum rainfall	ปริมาณฝน Rainfall	จำนวนวัน ที่ฝนตก No. of rainy day	ปริมาณฝน สูงสุด Daily maximum rainfall	วันที่ปริมาณ ฝนสูงสุด Date of daily maximum rainfall	
ทั้งปี	791.9	102	68.8	4 พ.ค.(May.)	739.9	89	83.3	28 ส.ค.(August.)	Annual
มกราคม	0.1	1	0.1	29	-	-	-	-	January
กุมภาพันธ์	24.6	3	13.6	25	0.5	1	0.5	11	February
มีนาคม	26.3	3	23.8	21	-	-	-	-	March
เมษายน	56.6	9	15.0	30	170.0	3	73.8	2	April
พฤษภาคม	129.2	10	68.8	4	77.4	15	19.3	29	May
มิถุนายน	140.8	16	24.0	24	72.1	12	21.3	25	June
กรกฎาคม	58.7	16	15.7	18	44.1	9	20.9	3	July
สิงหาคม	95.6	14	28.9	26	221.6	23	83.3	28	August
กันยายน	148.5	13	50.6	15	144.1	18	27.1	19	September
ตุลาคม	81.7	9	19.8	9	4.7	5	2.1	16	October
พฤศจิกายน	9.1	2	5.9	10	5.4	3	4.5	1	November
ธันวาคม	20.7	6	9.0	8	-	-	-	-	December

ที่มา: สถานีอุตุนิยมวิทยาชัยนาท

Source: Chai Nat Meteorological Station

ตัวชี้วัด

Indicators

ตัวชี้วัดที่สำคัญของจังหวัด

Provincial Key Indicators

ตัวชี้วัด	2558 (2015)	2559 (2016)	2560 (2017)	2561 (2018)	2562 (2019)	Indicators
อัตราเพิ่มของประชากร ⁽¹⁾	-0.19	-0.37	-0.21	-0.44	-0.50	Population growth rate ⁽¹⁾
ความหนาแน่นของประชากรต่อ ตร.กม. ⁽¹⁾	134.29	133.79	133.50	132.91	132.24	Population density per Sq.Km. ⁽¹⁾
อัตราส่วนเพศ (ชายต่อหญิง 100 คน) ⁽¹⁾	93.07	92.92	92.88	92.73	92.71	Sex ratio (Male per female 100 persons) ⁽¹⁾
อัตราส่วนพึ่งพิงรวม ⁽¹⁾	54.47	54.50	56.72	57.86	59.07	Dependency ratio ⁽¹⁾
อัตราเจริญพันธุ์รวม ⁽²⁾	28.96	30.84	27.15	24.29	21.91	Total Fertility rate ⁽²⁾
อัตราเกิดต่อประชากร 1,000 คน ⁽²⁾	7.16	6.81	6.63	5.80	5.04	Crude birth rate per 1,000 population ⁽²⁾
อัตราตายต่อประชากร 1,000 คน ⁽²⁾	9.52	10.31	9.80	9.84	10.71	Crude death rate per 1,000 population ⁽²⁾
อัตราการตายของทารกต่อการเกิดมีชีพ 1,000 คน ⁽²⁾	6.35	3.10	6.09	14.42	8.44	Infant mortality rate per 1,000 livebirths ⁽²⁾
อัตราการตายของมารดาต่อการเกิดมีชีพ 100,000 คน ⁽²⁾	-	-	-	-	-	Maternal mortality rate per 100,000 livebirths ⁽²⁾
อัตราส่วนประชากรต่อแพทย์ 1 คน ⁽²⁾	4,095.00	3,671.00	4,400.00	4,062.00	3,392.00	Ratio of population per 1 physician ⁽²⁾
อัตราการว่างงาน ⁽³⁾	1.48	1.68	1.70	1.55	1.72	Unemployment rate ⁽³⁾
อัตราการมีงานทำ ⁽³⁾	98.06	97.91	98.13	98.40	64.00	Employment rate ⁽³⁾
อัตราเพิ่มของผู้มีงานทำ ⁽³⁾	-0.75	-1.20	0.65	-0.01	-0.50	Growth rate of employed person ⁽³⁾
อัตราการมีส่วนร่วมในกำลังแรงงาน ⁽³⁾	69.06	67.36	67.35	65.54	64.80	Labour force participation rate ⁽³⁾
อัตราค่าจ้างรายวัน ⁽⁴⁾	300.00	300.00	305.00	315.00	315.00	Wage rate per day ⁽⁴⁾
อัตราการเข้าเรียนระดับมัธยมศึกษาปีที่ 1 ⁽⁵⁾	102.01	97.77	97.10	94.28	93.52	Transition rate of grade 7 ⁽⁵⁾
อัตราส่วนนักเรียนต่อครู 1 คน						Ratio of student per 1 teacher
- ระดับประถมศึกษา ⁽⁵⁾	16:1	16:1	18:1	18:1	14:1	- Elementary level ⁽⁵⁾
- ระดับมัธยมศึกษา ⁽⁵⁾	18:1	19:1	18:1	15:1	16:1	- Secondary level ⁽⁵⁾
อัตราส่วนของนักเรียนต่อประชากรในวัยเรียน ⁽⁵⁾	61.63	66.78	71.41	68.10	57.62	Ratio of student to school - age population ⁽⁵⁾

ตัวชี้วัดที่สำคัญของจังหวัด (ต่อ)

Provincial Key Indicators (Cont.)

ตัวชี้วัด	2558 (2015)	2559 (2016)	2560 (2017)	2561 (2018)	2562 (2019)	Indicator
รายได้เฉลี่ยต่อคนต่อเดือน ⁽⁶⁾	7,393.00	-	26,386.00	-	23,204.00	Average monthly income per capita ⁽⁶⁾
ค่าใช้จ่ายเฉลี่ยต่อคนต่อเดือน ⁽⁶⁾	5,842.00	5,828.00	16,162.00	17,187.00	15,763.00	Average monthly expenditures per capita ⁽⁶⁾
อัตราการขยายตัวของผลิตภัณฑ์จังหวัด ณ ราคาประจำปี ⁽⁷⁾	-18.69	1.18	11.87	18.33	18.33	Growth rate of GPP at current market prices ⁽⁷⁾
ผลิตภัณฑ์จังหวัดต่อหัว (ณ ราคาประจำปี) ⁽⁷⁾	81,072.00	90,532.00	101,282.00	119,850.00	-	GPP per capita (at current market prices) ⁽⁷⁾
สัดส่วนของเนื้อที่ถือครองทำการเกษตรต่อเนื้อที่ทั้งหมด ⁽⁸⁾	77.20	77.18	77.18	77.17	-	Proportion of farm holding land per total land ⁽⁸⁾
อัตราการเปลี่ยนแปลงของรถจดทะเบียน (สะสม) ตาม พรบ.รถยนต์ พ.ศ. 2522 ⁽⁹⁾	-36.52	57.67	-33.50	6.29	6.53	Growth rate of vehicle registered under Motor vehicle act B.E. 1979 ⁽⁹⁾
สัดส่วนของครัวเรือนที่มีคอมพิวเตอร์ ⁽¹⁰⁾	27.52	22.15	19.37	18.24	-	Proportion of household accessing to computer ⁽¹⁰⁾
สัดส่วนของครัวเรือนที่เข้าถึงอินเทอร์เน็ต ⁽¹⁰⁾	44.90	52.35	53.92	57.30	-	Proportion of household accessing to internet ⁽¹⁰⁾
สัดส่วนของครัวเรือนที่มีโทรศัพท์พื้นฐาน ⁽¹⁰⁾	6.12	6.85	4.44	3.15	-	Proportion of household accessing to telephone ⁽¹⁰⁾
ร้อยละของประชากรอายุ 6 ปีขึ้นไปที่ใช้คอมพิวเตอร์ ต่อประชากร 100 คน ⁽¹⁰⁾	27.73	24.34	24.18	22.33	-	Percentage of population 6 years of using computer per 100 population ⁽¹⁰⁾
ร้อยละของประชากรอายุ 6 ปีขึ้นไปที่ใช้อินเทอร์เน็ต ต่อประชากร 100 คน ⁽¹⁰⁾	33.45	38.88	42.26	45.61	-	Percentage of population 6 years of internet user per 100 population ⁽¹⁰⁾
ร้อยละของประชากรอายุ 6 ปีขึ้นไปที่มีโทรศัพท์มือถือ ต่อประชากร 100 คน ⁽¹⁰⁾	76.67	78.15	83.93	85.30	-	Percentage of population 6 years and over accessing to mobile phone ⁽¹⁰⁾
อัตราการขยายตัวของรายได้จากการท่องเที่ยว ⁽¹¹⁾	16.00	22.00	44.00	44.00	-	Growth rate of tourism receipt ⁽¹¹⁾
อัตราการเปลี่ยนแปลงของนักท่องเที่ยวไทยที่เดินทางมายังจังหวัด ⁽¹¹⁾	63.94	3.12	6.29	0.99	-	Growth rate of domestic tourist arrivals in province ⁽¹¹⁾
อัตราการเปลี่ยนแปลงของนักท่องเที่ยวต่างประเทศ ที่เดินทางมายังจังหวัด ⁽¹¹⁾	59.08	2.17	4.76	-0.67	-	Growth rate of international tourist arrivals in province ⁽¹¹⁾
อัตราการเปลี่ยนแปลงของผู้จดทะเบียนนิติบุคคลที่คงอยู่ ⁽¹²⁾	2.77	17.46	26.76	7.46	5.75	Growth rate of registered of juristic person ⁽¹²⁾
สัดส่วนพื้นที่ป่าไม้ต่อพื้นที่จังหวัด ⁽⁸⁾	2.52	2.53	2.57	2.57	-	Proportion area of forest land per area province ⁽⁸⁾

ตัวชี้วัดที่สำคัญของจังหวัด (ต่อ)

Provincial Key Indicators (Cont.)

ตัวชี้วัด	Indicators
Source: Calculated by The National Statistical Office from	
ที่มา: คำนวณโดยสำนักงานสถิติแห่งชาติจากแหล่งที่มาต่าง ๆ ดังนี้	related agencies as follows:
(1) กรมการปกครอง	(1) Department of Provincial Administration
(2) สำนักงานสาธารณสุขจังหวัดชัยนาท	(2) Chainat Provincial Health Office
(3) สํารวจภาวะการทำงานของประชากร สำนักงานสถิติแห่งชาติ	(3) The Labour Force Survey, Provincial level, National Statistics Office
(4) สำนักงานสวัสดิการและคุ้มครองแรงงานจังหวัดชัยนาท	(4) Chainat Provincial Labour Protection and Welfare Office
(5) สถาบันการศึกษาภายในจังหวัด	(5) Provincial Educational Institutions
	(6) The Household Socio-Economic Survey, Chainat Province,
(6) สํารวจภาวะเศรษฐกิจและสังคมของครัวเรือนจังหวัดชัยนาท สำนักงานสถิติแห่งชาติ	National Statistics Office
(7) สำนักงานคณะกรรมการพัฒนาการเศรษฐกิจและสังคมแห่งชาติ	(7) Office of the National Economic and Social Development Board
(8) สำนักงานเศรษฐกิจการเกษตร	(8) Office of Agricultural Economics
(9) สำนักงานขนส่งจังหวัดชัยนาท	(9) Chainat Provincial Transport Office
	(10) The Information and Communication Technology Survey on Household,
(10) สํารวจการมีเทคโนโลยีสารสนเทศและการสื่อสารในครัวเรือน สำนักงานสถิติแห่งชาติ	National Statistical Office.
(11) กรมการท่องเที่ยว	(11) Department of Tourism
(12) สำนักงานพัฒนาธุรกิจการค้าจังหวัดชัยนาท	(12) Chainat Provincial Business Development Office

