

รายงานผล  
การสำรวจภาวะเศรษฐกิจและสังคมของครัวเรือน  
พ.ศ. 2562  
จังหวัดชัยนาท



สำนักงานสถิติแห่งชาติ

สำนักงานสถิติแห่งชาติ

กระทรวงดิจิทัลเพื่อเศรษฐกิจและสังคม



รายงานผล  
การสำรวจภาวะเศรษฐกิจและสังคมของครัวเรือน  
พ.ศ. 2562  
จังหวัดชัยนาท

|                       |  |
|-----------------------|--|
| หน่วยงานเจ้าของเรื่อง | กลุ่มสถิติรายได้รายจ่าย<br>กองสถิติสังคม<br>สำนักงานสถิติแห่งชาติ<br>โทรศัพท์ 0 2142 1261 - 63<br>โทรสาร 0 2143 8136<br>ไปรษณีย์อิเล็กทรอนิกส์ : <a href="mailto:esesnso@nso.go.th">esesnso@nso.go.th</a><br><a href="mailto:esesnso.thai@gmail.com">esesnso.thai@gmail.com</a>            |
| หน่วยงานที่เผยแพร่    | กองสถิติพยากรณ์<br>สำนักงานสถิติแห่งชาติ<br>ศูนย์ราชการเฉลิมพระเกียรติ 80 พรรษาฯ<br>อาคารรัฐประศาสนภักดี ชั้น 2<br>ถนนแจ้งวัฒนะ เขตหลักสี่ กทม. 10210<br>โทรศัพท์ 0 2141 7498<br>โทรสาร 0 2143 8132<br>ไปรษณีย์อิเล็กทรอนิกส์ : <a href="mailto:binfopub@nso.go.th">binfopub@nso.go.th</a> |
| และ                   | สำนักงานสถิติจังหวัดชัยนาท<br>ศาลากลางจังหวัดชัยนาท ชั้น 4<br>ถนนพรหมประเสริฐ ตำบลในเมือง<br>อำเภอเมืองชัยนาท จังหวัดชัยนาท 17000<br>โทรศัพท์ 0 5641 1663<br>โทรสาร 0 5641 3037<br>ไปรษณีย์อิเล็กทรอนิกส์ : <a href="mailto:chainat@nso.go.th">chainat@nso.go.th</a>                       |
| ปีที่จัดพิมพ์         | 2563   |

จัดพิมพ์โดย สำนักงานสถิติจังหวัดชัยนาท

## คำนำ

สำนักงานสถิติแห่งชาติ ได้จัดทำการศึกษาภาวะเศรษฐกิจและสังคมของครัวเรือน พ.ศ. 2562 ทั่วประเทศ ในคาบเวลาตั้งแต่เดือนมกราคม ถึงเดือนธันวาคม 2562 วัตถุประสงค์ของการสำรวจนี้ เพื่อเก็บรวบรวมข้อมูลเกี่ยวกับรายได้ ค่าใช้จ่าย หนี้สิน ลักษณะที่อยู่อาศัย ตลอดจนการเป็นเจ้าของสินทรัพย์ที่สำคัญของครัวเรือน รายงานผลการสำรวจ จัดพิมพ์เป็นรายจังหวัด ฉบับรายภาคและทั่วราชอาณาจักร

ในรายงานฉบับนี้ เป็นการเสนอผลระดับจังหวัดของจังหวัดชัยนาท ซึ่งได้แสดงไว้เฉพาะตารางข้อมูลพื้นฐานที่สำคัญ ๆ ทางด้านรายได้ ค่าใช้จ่าย หนี้สิน การกระจายรายได้และ ลักษณะบางประการของครัวเรือน โดยจำแนกข้อมูลตามสถานะทางเศรษฐกิจสังคมของครัวเรือน โดยรวมทั้งจังหวัด

รายงานผลการสำรวจภาวะเศรษฐกิจและสังคมของครัวเรือน พ.ศ. 2562 จังหวัดชัยนาทนี้เป็นรายงานฉบับที่ 13 ของโครงการนี้ที่เสนอผลในระดับจังหวัด สำนักงานสถิติจังหวัดชัยนาท ขอขอบคุณทุกท่านที่ได้ให้ความอนุเคราะห์ข้อมูลเพื่อนำมาประมวลผลเป็นข้อมูลสถิติ และหวังเป็นอย่างยิ่งว่ารายงานฉบับนี้จะประโยชน์แก่ผู้ใช้ข้อมูลสถิติตามสมควร สำนักงานสถิติจังหวัดชัยนาท ยินดีรับคำแนะนำหรือข้อคิดเห็นจากผู้ให้ข้อมูลสถิติทุกท่าน อันจะเป็นประโยชน์อย่างยิ่งในการใช้เป็นแนวทางปรับปรุงแก้ไขการจัดทำรายงานผลฉบับต่อไป



# บทสรุปสำหรับผู้บริหาร

สำนักงานสถิติแห่งชาติจังหวัดชัยนาทได้จัดทำ การสำรวจภาวะเศรษฐกิจและสังคมของครัวเรือน ปี 2562 เพื่อเก็บรวบรวมข้อมูลเกี่ยวกับรายได้ ค่าใช้จ่าย ภาวะหนี้สิน และทรัพย์สินของครัวเรือน ตลอดจนลักษณะที่อยู่อาศัย โดยทำการเก็บรวบรวมข้อมูลทุกเดือน (มกราคม - ธันวาคม 2562) จากครัวเรือนตัวอย่างของจังหวัดชัยนาท จำนวน 624 ครัวเรือน ทั้งในเขตเทศบาล และนอกเขตเทศบาล ทั้งนี้ **ค่าใช้จ่าย ที่นำเสนอเป็นค่าใช้จ่ายเฉลี่ยที่จำเป็นต้องใช้ในการยังชีพ เท่านั้น จึงไม่รวมการสะสมทุน เช่น ซื้อบ้าน/ที่ดิน และ เงินออม** ซึ่งสรุปผลการสำรวจที่สำคัญ ได้ดังนี้

## 1. รายได้ของครัวเรือน ปี 2562

จากผลการสำรวจ ในปี 2562 พบว่าครัวเรือน จังหวัดชัยนาท มีรายได้เฉลี่ยเดือนละ 23,204 บาท ส่วนใหญ่ เป็นรายได้จากการทำงานร้อยละ 68.9 ซึ่งได้แก่ ค่าจ้างและ เงินเดือนร้อยละ 41.6 กำไรสุทธิจากการทำธุรกิจร้อยละ 15.5 และกำไรสุทธิจากการทำการเกษตรร้อยละ 11.8 และมีรายได้ ที่ไม่ได้เกิดจากการทำงาน เช่น เงินที่ได้รับความช่วยเหลือ จากบุคคลอื่นนอกครัวเรือน/รัฐร้อยละ 15.1 รายได้ที่เป็น ตัวเงินอื่น ๆ ร้อยละ 1.6 รายได้จากทรัพย์สิน เช่น ดอกเบี้ย ร้อยละ 1.4 นอกจากนั้นยังมีรายได้ที่ไม่เป็นตัวเงินในรูป สวัสดิการ/สินค้า และบริการต่าง ๆ ที่ได้รับมาโดยไม่ต้องซื้อ ร้อยละ 13.0 (รวมค่าประเมินค่าเช่าบ้าน/บ้านของตนเอง)

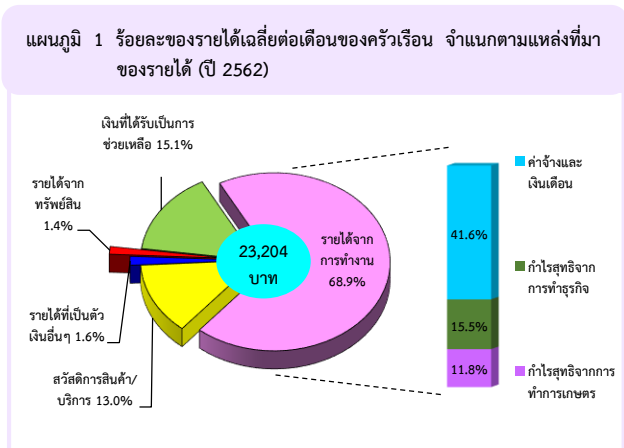

## 2. ค่าใช้จ่าย<sup>1/</sup>ของครัวเรือน ปี 2562

ครัวเรือนจังหวัดชัยนาท ในปี 2562 มีค่าใช้จ่ายเฉลี่ยเดือนละ 15,763 บาท ค่าใช้จ่ายร้อยละ 36.3 เป็น ค่าอาหารเครื่องดื่มและยาสูบ (ซึ่งในจำนวนนี้เป็นค่า เครื่องดื่มที่มีแอลกอฮอล์ร้อยละ 0.6) รองลงมาเป็น ค่าที่อยู่อาศัยเครื่องแต่งบ้านและเครื่องใช้ภายในบ้าน ร้อยละ 20.5 ค่าใช้จ่ายเกี่ยวกับยานพาหนะและการเดินทาง ร้อยละ 16.6 ของใช้ส่วนบุคคล/เครื่องนุ่งห่ม/รองเท้า ร้อยละ 5.2 ใช้ในการสื่อสารร้อยละ 3.7 ใช้เพื่อการบันเทิง/ การจัดงาน ค่าเวชภัณฑ์/ ค่ารักษาพยาบาล และค่าใช้จ่าย เกี่ยวกับกิจกรรมทางศาสนา คือร้อยละ 2.7 1.4 และ 0.9 ตามลำดับ สำหรับค่าใช้จ่ายเกี่ยวกับการศึกษามีเพียง ร้อยละ 0.8 ในส่วนของค่าใช้จ่ายที่ไม่เกี่ยวกับการอุปโภค บริโภค เช่น ค่าภาษี เงินบริจาค ของขวัญ เบี้ยประกันภัย ซ้อสลากกินแบ่ง/หวย ดอกเบี้ย สูงถึงร้อยละ 11.9

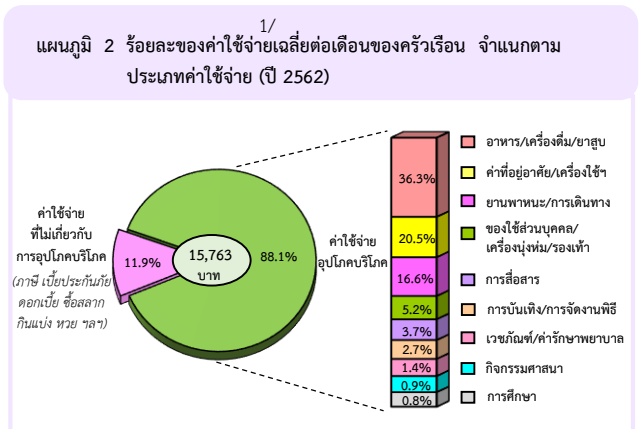

## 3. หนี้สินของครัวเรือน ปี 2562

จากครัวเรือนจังหวัดชัยนาท ประมาณ 108,331 ครัวเรือน พบว่าเป็นครัวเรือนที่มีหนี้สินประมาณ 59,397 ครัวเรือน หรือร้อยละ 54.8 โดยมีจำนวนหนี้สินเฉลี่ย 200,562 บาทต่อครัวเรือน ซึ่งส่วนใหญ่เป็นการก่อหนี้เพื่อใช้ ในครัวเรือน (ร้อยละ 50.8) ดังนี้ ใช้เพื่อการอุปโภคบริโภค ร้อยละ 33.9 ใช้ในการซื้อบ้าน/ที่ดินร้อยละ 15.3 และใช้ในการ ศึกษา ร้อยละ 1.6 สำหรับหนี้เพื่อใช้ในการลงทุนและอื่น ๆ (ร้อยละ 49.2) พบว่าส่วนใหญ่เป็นหนี้เพื่อใช้ทำการเกษตร ร้อยละ 31.0 รองลงมาคือใช้ทำธุรกิจ ร้อยละ 17.5 และ หนี้อื่น ๆ อีก ร้อยละ 0.7

1/ ค่าใช้จ่ายเฉลี่ยที่จำเป็นต้องใช้ในการยังชีพ โดยไม่รวมค่าใช้จ่ายประเภทสะสมทุน เช่น การซื้อบ้าน/ที่ดิน และเงินออม เป็นต้น

แผนภูมิ 3 ร้อยละของครัวเรือน จำแนกตามการมีหนี้สิน และจำนวนหนี้สินเฉลี่ยต่อครัวเรือนทั้งสิ้น จำแนกตามวัตถุประสงค์ของการกู้ยืม (ปี 2562)

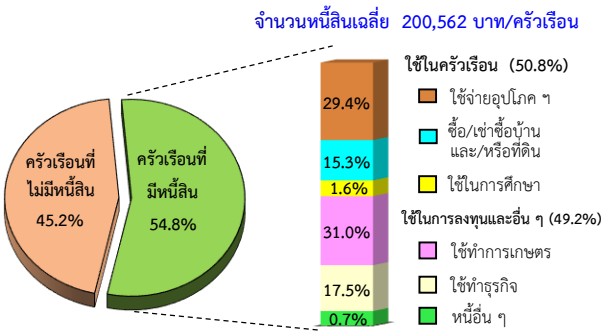

#### 4. ครัวเรือนที่มีหนี้สินในระบบ และหนี้สินนอกระบบ ปี 2562

จากครัวเรือนจังหวัดชัยนาทที่มีหนี้สิน พบว่าส่วนใหญ่ครัวเรือนเป็นหนี้ในระบบ โดยครัวเรือนที่มีหนี้ในระบบอย่างเดียว ร้อยละ 90.1 สำหรับครัวเรือนที่มีหนี้ทั้งในระบบ และนอกระบบ ร้อยละ 6.2 ส่วนครัวเรือนที่มีหนี้นอกระบบอย่างเดียวมีเพียงร้อยละ 3.7 และพบว่าจำนวนเงินเฉลี่ยที่เป็นหนี้ในระบบสูงกว่าหนี้นอกระบบถึงประมาณ 31 เท่า (194,310 บาท และ 6,252 บาท ตามลำดับ) โดยเพิ่มขึ้นจากปี 2560 ซึ่งหนี้ในระบบสูงกว่าหนี้นอกระบบประมาณ 8 เท่า (255,264 บาท และ 31,624 บาท ตามลำดับ)

แผนภูมิ 4 ร้อยละของครัวเรือนที่มีหนี้สินในระบบและนอกระบบ และจำนวนหนี้สินเฉลี่ยต่อครัวเรือนทั้งสิ้น (ปี 2562)

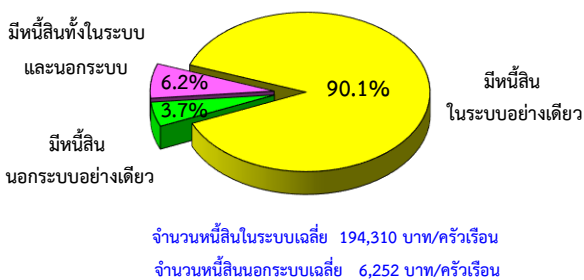

#### 5. การเปรียบเทียบรายได้ ค่าใช้จ่าย และหนี้สินของครัวเรือนทั้งสิ้น จำแนกตามสถานะทางเศรษฐกิจสังคมของครัวเรือน (ตามอาชีพ) ปี 2562

เมื่อพิจารณาตามอาชีพ พบว่าครัวเรือนลูกจ้างที่เป็นผู้จัดการ/นักวิชาการ/ผู้ปฏิบัติงานวิชาชีพ มีรายได้เฉลี่ยสูงสุดถึง 64,693 บาท รองลงมา ได้แก่ครัวเรือนของผู้ประกอบธุรกิจของตนเองที่ไม่ใช่เกษตรกร ผู้ถือครอง

ทำการเกษตร ส่วนใหญ่เช่าที่ดิน/ ทำฟรี และเสมียน/พนักงานขาย/ผู้ให้บริการ 26,048 25,506 และ 20,990 บาท ตามลำดับ และรายได้ต่ำสุดคือครัวเรือนลูกจ้างที่เป็นคนงานด้านการขนส่ง และงานพื้นฐาน 12,605 บาท และพบว่าครัวเรือนอาชีพใดมีรายได้สูง ส่วนใหญ่จะมีค่าใช้จ่ายและจำนวนเงินที่เป็นหนี้สูงเช่นเดียวกัน

แผนภูมิ 5 รายได้ ค่าใช้จ่ายเฉลี่ยต่อเดือน และจำนวนหนี้สินเฉลี่ยต่อครัวเรือนทั้งสิ้น จำแนกตามสถานะทางเศรษฐกิจสังคมของครัวเรือน (ปี 2562)

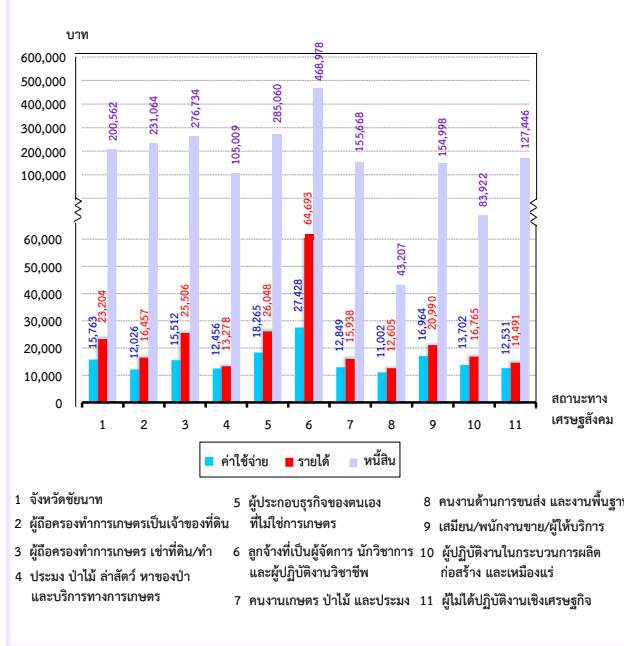

#### 6. การเปรียบเทียบรายได้ ค่าใช้จ่าย และหนี้สินต่อรายได้ของครัวเรือน ปี 2552 - 2562

เมื่อเปรียบเทียบรายได้ ค่าใช้จ่าย และหนี้สินต่อรายได้ พบว่าครัวเรือนจังหวัดชัยนาท ตั้งแต่ปี 2552 ถึง 2562 ส่วนใหญ่มีรายได้เฉลี่ยมากกว่าค่าใช้จ่ายที่จำเป็นในการยังชีพ และพบว่ารายได้ และค่าใช้จ่ายฯ ตั้งแต่ปี 2552 ถึง 2562 เพิ่มขึ้น คือรายได้เพิ่มจาก 18,719 บาท เป็น 23,204 บาท และค่าใช้จ่ายเพิ่มจาก 14,272 บาท เป็น 15,763 บาท ตามลำดับ และเมื่อพิจารณาผลต่างของรายได้และค่าใช้จ่าย ในปี 2562 พบว่ารายได้สูงกว่าค่าใช้จ่ายที่จำเป็นในการยังชีพ 7,441 บาทต่อเดือน หรือประมาณ 2,756 บาทต่อคน (ขนาดของครัวเรือนเฉลี่ยเท่ากับ 2.7 คน) ซึ่งส่วนใหญ่ถูกนำไปใช้ในการชำระหนี้ เช่น หนี้เพื่อการซื้อบ้าน/ที่ดิน หนี้เพื่อการอุปโภคบริโภค และรายได้ส่วนที่เหลือจากการชำระหนี้ และไม่ได้ถูกใช้สอยออกไปก็มีเหลือไว้สำหรับการเก็บออม เป็นต้น

1/ ค่าใช้จ่ายเฉลี่ยที่จำเป็นต้องใช้ในการยังชีพ โดยไม่รวมค่าใช้จ่ายประเภทสะสมทุน เช่น การซื้อบ้าน/ ที่ดิน และเงินออม เป็นต้น



เมื่อเปรียบเทียบหนี้สินต่อรายได้ของครัวเรือนตั้งแต่ปี 2552 ถึง 2562 พบว่าหนี้สินต่อรายได้ในปี 2558 สูงสุดคือ 12.4 เท่า และหนี้สินต่อรายได้ต่ำสุดอยู่ในช่วงปี 2552 คือ 7.8 เท่า

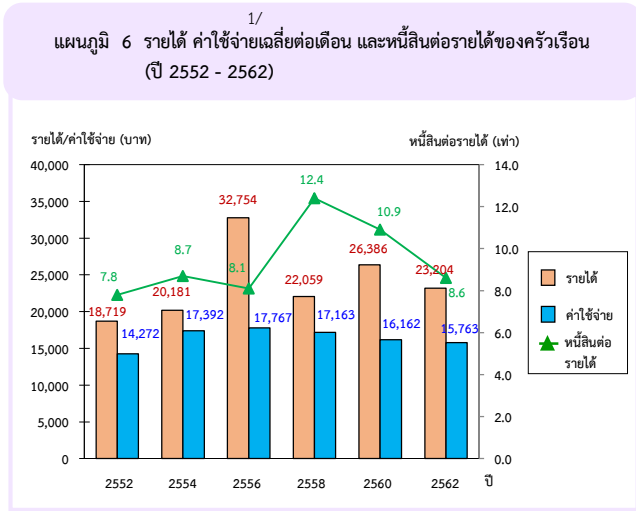

### 7. การเปรียบเทียบการกระจายรายได้ของครัวเรือนปี 2560 และปี 2562

ในการวิเคราะห์การกระจายรายได้ โดยได้จัดแบ่งครัวเรือนเป็น 10 กลุ่มเท่าๆ กัน และนำมาเรียงลำดับตามรายได้ประจำครอบครัวต่อเดือน จากน้อยไปมาก (กลุ่มที่ 1 มีรายได้ต่ำสุด และกลุ่มที่ 10 มีรายได้สูงสุด) ปี 2562 พบว่า กลุ่มที่มีรายได้สูงสุด มีส่วนแบ่งของรายได้สูงถึงร้อยละ 37.8 ขณะที่กลุ่มที่มีรายได้ต่ำสุด มีส่วนแบ่งของรายได้เพียงร้อยละ 1.8 และพบว่า ค่าสัมประสิทธิ์ของความไม่เสมอภาค (Gini Coefficient) ด้านการกระจายรายได้ของครัวเรือนจังหวัดชัยนาท 10 กลุ่ม มีค่าเพิ่มขึ้น คือ จาก 0.493 ในปี 2560 เป็น 0.422 ในปี 2562 ซึ่งจะเห็นว่า การกระจายเพิ่มขึ้นหรือมีความเหลื่อมล้ำระหว่างคนจนกับคนรวยมีแนวโน้มลดลง

สำหรับรายได้ประจำครอบครัวต่อเดือน โดยเฉลี่ยลดลงจาก 8,855 บาท ในปี 2560 เป็น 8,470 บาท ในปี 2562 โดยรายได้เพิ่มขึ้นเกือบทุกกลุ่ม ยกเว้นครัวเรือนที่มีรายได้สูงสุด (กลุ่มที่ 10) มีรายได้ประจำครอบครัวต่อเดือนลดลงจาก 50,088 บาท เป็น 42,813 บาท และครัวเรือนที่มีรายได้ต่ำสุด (กลุ่มที่ 1) มีรายได้ประจำครอบครัวต่อเดือนลดลงจาก 1,443 บาท ในปี 2560 เป็น 1,328 บาท ในปี 2562

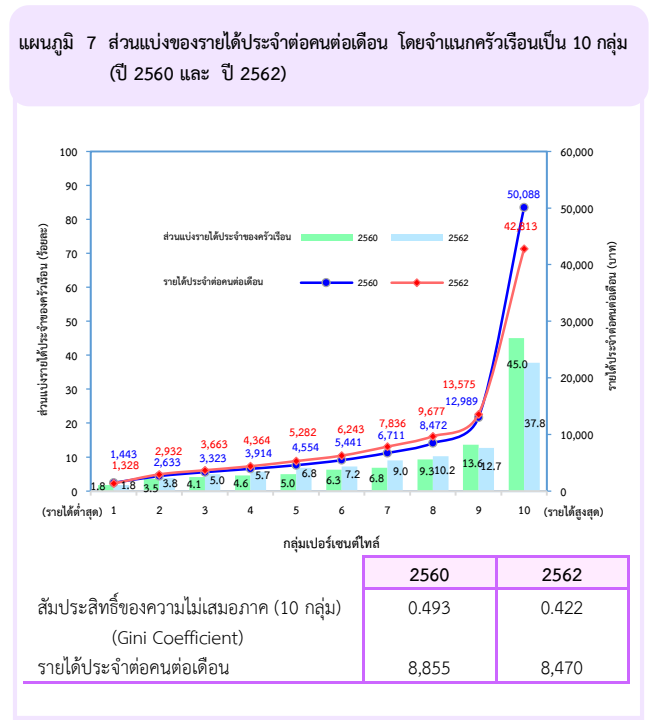

1/ ค่าใช้จ่ายเฉลี่ยที่จำเป็นต้องใช้ในการยังชีพ โดยไม่รวมค่าใช้จ่ายประเภทสะสมทุน เช่น การซื้อบ้าน/ ที่ดิน และเงินออม เป็นต้น



# สารบัญ

หน้า

|  |     |
|--|-----|
| คำนำ   | iii |
| บทสรุปสำหรับผู้บริหาร  | v   |
| สารบัญตาราง  | xi  |
| <b>บทที่ 1 บทนำ</b>  |     |
| 1.1 ความเป็นมา   | 1   |
| 1.2 วัตถุประสงค์   | 1   |
| 1.3 ขอบข่ายและคุ่มรวม  | 1   |
| 1.4 เวลาอ้างอิง  | 1   |
| 1.5 รายการข้อมูลที่เกี่ยวข้อง  | 1   |
| 1.6 คำจำกัดความ  | 2   |
| <b>บทที่ 2 ผลการสำรวจที่สำคัญ</b>  |     |
| 2.1 รายได้ของครัวเรือน ปี 2562   | 7   |
| 2.2 ค่าใช้จ่ายของครัวเรือน ปี 2562   | 7   |
| 2.3 หนี้สินของครัวเรือน ปี 2562  | 8   |
| 2.4 ครัวเรือนที่มีหนี้ในระบบ และนอกระบบ ปี 2562  | 9   |
| 2.5 การเปรียบเทียบรายได้ ค่าใช้จ่าย และหนี้สินของครัวเรือน<br>จำแนกตามสถานะทางเศรษฐกิจสังคมของครัวเรือน (ตามอาชีพ) ปี 2562 | 10  |
| 2.6 การเปรียบเทียบรายได้ ค่าใช้จ่าย และหนี้สินต่อรายได้ของครัวเรือน ปี 2552 - 2562   | 11  |
| 2.7 การเปรียบเทียบการกระจายรายได้ของครัวเรือน ปี 2560 และปี 2562   | 12  |
| <b>ตารางสถิติ</b>  |     |
| สารบัญตารางสถิติ   | 21  |
| <b>ภาคผนวก ระเบียบวิธี</b>   |     |
| 1. แผนการสุ่มตัวอย่าง  | 47  |
| 2. วิธีการเก็บรวบรวมข้อมูล   | 48  |
| 3. การประมวลผลข้อมูล   | 48  |



## สารบัญญัตราง

|         |  | หน้า |
|---------|--|------|
| ตาราง ก | รายได้เฉลี่ยต่อเดือนของครัวเรือน จำแนกตามแหล่งที่มาของรายได้ และสถานะทางเศรษฐกิจสังคมของครัวเรือน  | 13   |
| ตาราง ข | ค่าใช้จ่ายเฉลี่ยต่อเดือนของครัวเรือน จำแนกตามประเภทของค่าใช้จ่าย และสถานะทางเศรษฐกิจสังคมของครัวเรือน  | 14   |
| ตาราง ค | จำนวนครัวเรือนที่เป็นหนี้ และจำนวนหนี้สินเฉลี่ยต่อครัวเรือนทั้งสิ้น จำแนกตามวัตถุประสงค์ของการกู้ยืม แหล่งเงินกู้ และสถานะทางเศรษฐกิจสังคมของครัวเรือน | 15   |
| ตาราง ง | เปรียบเทียบรายได้ ค่าใช้จ่ายเฉลี่ยต่อเดือน และหนี้สินเฉลี่ยต่อครัวเรือน จำแนกตามสถานะทางเศรษฐกิจสังคมของครัวเรือน                                      | 16   |
| ตาราง จ | ร้อยละของครัวเรือน จำแนกตามรายได้ทั้งสิ้นเฉลี่ยต่อเดือน และขนาดของครัวเรือน  | 17   |
| ตาราง ฉ | ส่วนแบ่งของรายได้ประจำของครัวเรือน โดยการจำแนกครัวเรือนเป็น 10 กลุ่ม   | 18   |



# บทที่ 1

## บทนำ

### 1.1 ความเป็นมา

สำนักงานสถิติแห่งชาติ ได้จัดทำการศึกษาภาวะเศรษฐกิจและสังคมของครัวเรือนตั้งแต่ปี 2500 โดยจัดทำทุก 5 ปี แต่เนื่องจากสภาพทางเศรษฐกิจของประเทศมีการขยายตัวอย่างรวดเร็ว และสภาพทางสังคมมีการเปลี่ยนแปลง จึงได้เปลี่ยนแปลงรอบการสำรวจเป็นทุก 2 ปี ตามมติคณะรัฐมนตรี เมื่อ 8 กันยายน 2530 และทำการสำรวจในปี 2531 จนถึง 2547 และได้จัดทำทุกปีตั้งแต่ปี 2549 เป็นต้นไป การสำรวจที่จัดทำในครั้งนี้เป็น การสำรวจครั้งที่ 31

### 1.2 วัตถุประสงค์

วัตถุประสงค์ของการสำรวจ เพื่อเก็บรวบรวมข้อมูลที่สำคัญด้านเศรษฐกิจและสังคมของครัวเรือน เช่น รายได้ ค่าใช้จ่าย ภาวะหนี้สิน ทรัพย์สิน โครงสร้างของสมาชิกในครัวเรือน ลักษณะที่อยู่อาศัย การย้ายถิ่น และการส่งเงิน ตลอดจนการได้รับสวัสดิการ/ความช่วยเหลือจากรัฐ และใช้บริการของภาครัฐ เป็นต้น

### 1.3 ขอบข่ายและคุ่มรวม

การสำรวจนี้คุ่มรวมครัวเรือนส่วนบุคคลในทุกจังหวัดทั่วประเทศ ทั้งที่อยู่ในเขตเทศบาลและนอกเขตเทศบาล (*ยกเว้น ครัวเรือนทูต ผู้แทนต่างประเทศ และผู้อยู่อาศัยในประเทศไทยชั่วคราว*)

รวม ครัวเรือนส่วนบุคคลที่อาศัยอยู่ในครัวเรือนสถาบัน เช่น หอพัก โรงพยาบาล เป็นต้น

### 1.4 เวลาอ้างอิง

#### 1) ในรอบ 12 เดือนที่แล้ว

หมายถึง ระยะเวลานับจากเดือนก่อนเดือนสัมภาษณ์ย้อนหลังไป 12 เดือน เช่น เดือนที่สัมภาษณ์ คือกุมภาพันธ์ 2562 ในรอบ 12 เดือนที่แล้ว คือ “กุมภาพันธ์ 2561 - มกราคม 2562”

ใช้สัมภาษณ์ข้อมูลรายได้ของครัวเรือน และค่าใช้จ่ายเกี่ยวกับสินค้าและบริการที่ไม่ได้เกิดขึ้นบ่อยๆ แล้วนำมาเฉลี่ยเป็นค่าใช้จ่ายต่อเดือน

#### 2) เดือนที่แล้ว

หมายถึง เดือนตามปฏิทินก่อนเดือนสัมภาษณ์ เช่น ไปสัมภาษณ์เดือนกุมภาพันธ์ 2562 เดือนที่แล้ว คือ “1 - 31 มกราคม 2562”

ใช้สัมภาษณ์ข้อมูลรายได้ของครัวเรือน และค่าใช้จ่ายเกี่ยวกับสินค้า และบริการที่มีการใช้จ่ายเป็นประจำ

#### 3) สัปดาห์ที่แล้ว

หมายถึง สัปดาห์ตามปฏิทินก่อนสัปดาห์สัมภาษณ์ เช่น ไปสัมภาษณ์สัปดาห์ที่ 2 สัปดาห์ที่แล้ว คือ สัปดาห์ที่ 1 (*วันจันทร์ - วันอาทิตย์*)

ใช้สัมภาษณ์ข้อมูลค่าใช้จ่ายเกี่ยวกับอาหาร เครื่องดื่มและยาสูบ

### 1.5 รายการข้อมูลที่เก็บรวบรวม

1) แบบสำรวจสมาชิกและการใช้จ่ายของครัวเรือน มีรายการข้อมูล ดังต่อไปนี้

ตอนที่ 1 สมาชิกของครัวเรือน

ตอนที่ 2 ลักษณะที่อยู่อาศัย

ตอนที่ 3 ค่าใช้จ่ายสินค้าและบริการ

ตอนที่ 4 ค่าใช้จ่ายอาหาร เครื่องดื่ม

และยาสูบ

ตอนที่ 5 แหล่งซื้อสินค้าอุปโภคบริโภค

ส่วนใหญ่ของครัวเรือน

2) แบบสำรวจรายได้ของครัวเรือน มีรายการข้อมูล ดังต่อไปนี้

ตอนที่ 1 รายได้จากการทำงานโดยได้รับ

ค่าจ้างและเงินเดือน

- ตอนที่ 2 รายได้จากการประกอบธุรกิจ  
อุตสาหกรรม หรือวิชาชีพที่  
ไม่ใช่การเกษตร
- ตอนที่ 3 รายได้จากการประกอบการเกษตร
- ตอนที่ 4 รายได้จากแหล่งอื่นๆ ที่ไม่ใช่  
จากการทำงาน
- ตอนที่ 5 สินทรัพย์และหนี้สินของ  
ครัวเรือน
- ตอนที่ 6 การย้ายถิ่นและการส่งเงิน

## 1.6 คำจำกัดความ

### 1. สถานภาพการทำงาน

หมายถึง สถานะของบุคคลในการทำงาน  
ในเชิงเศรษฐกิจทุกประเภท ได้แก่

#### 1) นายจ้าง

หมายถึง ผู้ประกอบธุรกิจของตนเอง  
(ผู้ที่มีอำนาจในการตัดสินใจในการดำเนินงาน และมีความ  
ความเสี่ยงทางเศรษฐกิจ ค่าตอบแทนขึ้นอยู่กับผลกำไรที่ทำ)  
เพื่อหวังผลกำไรหรือส่วนแบ่ง และได้จ้างบุคคลตั้งแต่  
1 คนขึ้นไป มาทำงานให้ธุรกิจในฐานะ “ลูกจ้าง”  
โดยเป็นการจ้างงานบนพื้นฐานของความต่อเนื่อง

#### 2) ทำธุรกิจส่วนตัวโดยไม่มีลูกจ้าง

หมายถึง ผู้ประกอบธุรกิจของตนเอง  
(ผู้ที่มีอำนาจในการตัดสินใจในการดำเนินงาน และมีความ  
ความเสี่ยงทางเศรษฐกิจ ค่าตอบแทนขึ้นอยู่กับผลกำไรที่ทำ)  
เพื่อหวังผลกำไรหรือส่วนแบ่ง และไม่มีลูกจ้าง “ลูกจ้าง”  
(ที่เป็นการทำงานบนพื้นฐานของความต่อเนื่อง) แต่อาจมี  
สมาชิกในครัวเรือนหรือผู้ฝึกงานมาช่วยทำงานโดย  
ไม่ได้รับค่าจ้างหรือค่าตอบแทนในลักษณะการจ้างทำงาน

#### 3) ช่วยธุรกิจในครัวเรือนโดยไม่ได้รับค่าจ้าง

หมายถึง ผู้ที่ช่วยทำธุรกิจหรือการเกษตร  
ของสมาชิกในครัวเรือนเป็นประจำ โดยไม่ได้รับค่าจ้าง  
และไม่ได้อยู่ในฐานะ “หุ้นส่วน” หรืออาจจะได้รับ  
ค่าตอบแทนบ้างแต่ไม่ใช่ลักษณะของการจ้างทำงาน

### 4) ลูกจ้าง

หมายถึง ผู้ที่ทำงานโดยได้รับค่าจ้าง  
ที่เป็นการจ้างงานบนพื้นฐานของความต่อเนื่อง ไม่มีอำนาจ  
ในการตัดสินใจในการดำเนินงาน ค่าจ้างที่ได้รับอาจเป็น  
รายเดือน รายวัน รายชั่วโมง รายชิ้น หรือเหมาจ่าย  
ซึ่งอาจจะเป็นตัวเงิน หรือสิ่งของก็ได้

### 5) การรวมกลุ่ม

หมายถึง กลุ่มคนที่มาร่วมกันทำงาน  
ในเชิงเศรษฐกิจ (ผลิตสินค้าและบริการ) โดยสมาชิก  
แต่ละคนมีส่วนร่วมเท่าเทียมกันในการตัดสินใจดำเนินการ  
ทุกขั้นตอน ตลอดจนการแบ่งรายได้ให้แก่สมาชิกตามที่  
ตกลงกัน การรวมกลุ่มดังกล่าวอาจจะมีการ “จดทะเบียน  
จัดตั้งในรูปนิติบุคคล” หรือไม่ก็ได้

การรวมกลุ่มอาจดำเนินการโดยใช้แรงงาน  
ของสมาชิกทุกคน หรือจ้างสมาชิกบางคนหรือผู้อื่นก็ได้  
(ผู้ที่รับจ้างดังกล่าวไม่ว่าจะเป็นสมาชิกหรือผู้อื่น ถือว่าเป็น  
“ลูกจ้าง” ของกิจการ)

เช่น การรวมกลุ่มเพื่อทำการเกษตร  
(การปลูกไม้ดอกไม้ประดับ การเพาะเลี้ยงกบ ฯลฯ)

การแปรรูปผลผลิตทางการเกษตร  
(การทำกะปิ น้ำปลา ข้าวเกรียบ ฯลฯ)

และการทำผลิตภัณฑ์หัตถกรรม  
พื้นบ้าน (การทอผ้า เครื่องจักสานต่าง ๆ ฯลฯ) เป็นต้น

## 2. รายได้ของครัวเรือน

หมายถึง “เงินหรือสิ่งของ” ที่ครัวเรือนได้รับ  
มาจากการทำงานหรือผลิตเอง หรือจากทรัพย์สินหรือ  
ได้รับความช่วยเหลือจากผู้อื่น



## 1) รายได้ประจำ ได้แก่

## (1) รายได้ที่เกิดจากการทำงานหรือผลิตเอง

- ค่าจ้างและเงินเดือน (รวมค่าตอบแทนอื่นๆ ที่ได้จากการทำงาน) (ก่อนหักภาษี/เงินสมทบกองทุนสำรองเลี้ยงชีพ/เงินประกันสังคม ฯลฯ)
- รายได้จากการประกอบธุรกิจอุตสาหกรรม วิชาชีพ (ที่ไม่ใช่การเกษตร) (รายรับเบื้องต้น รวม มูลค่าสินค้า/บริการของธุรกิจที่นำมาอุปโภคบริโภคในครัวเรือน ลบ ค่าใช้จ่ายในการดำเนินการ)
- รายได้จากการประกอบการเกษตร (มูลค่าผลผลิตการเกษตรทั้งหมด ลบ ค่าใช้จ่ายในการดำเนินการ)

## (2) รายได้จากแหล่งอื่นๆ ที่ไม่ใช่จากการทำงาน

- เงินบำนาญ / บำนาญเงินประโยชน์ทดแทนต่างๆ (เกิดอุบัติเหตุ/การเจ็บป่วยจากการทำงาน)
- เงินชดเชยการออกจากงาน
- เงินและสิ่งของที่ได้รับความช่วยเหลือจากบุคคลนอกครัวเรือน/รัฐ/องค์การต่าง ๆ
- รายได้จากทรัพย์สิน เช่น ค่าเช่าที่ดิน บ้าน ค่าลิขสิทธิ์ และสิทธิบัตร ดอกเบี้ย
- การลงทุน (ที่ไม่ได้มีส่วนร่วมในการดำเนินงาน) เช่น การซื้อ/ขายหุ้น การลงทุนแล้วได้รับเงินปันผล ฯลฯ

รวม (ประเมิน) ค่าเช่าบ้านที่ครัวเรือนเป็นเจ้าของและอยู่เอง หรือที่อยู่อาศัยที่บุคคลอื่นให้อยู่ฟรี

## 2) รายได้ไม่ประจำ ได้แก่ เงินที่ได้รับ

เป็นเงินรางวัล เงินถูกสลากกินแบ่ง เงินมรดก ของขวัญ เงินได้รับการประกันสุขภาพ อุบัติเหตุ ไฟไหม้ หรือค่านายหน้า (ในกรณีที่ไม่ได้ประกอบเป็นธุรกิจ)

## 3. ค่าใช้จ่ายของครัวเรือน

หมายถึง การใช้จ่ายเกี่ยวกับ “สิ่งของหรือการบริการด้านต่างๆ” ที่จำเป็นต่อการครองชีพที่ครัวเรือนต้องซื้อ/จ่ายด้วยเงิน หรือได้มาโดยไม่ได้อะไร (ผลิตเอง ได้รับความช่วยเหลือจากบุคคลอื่น/รัฐเป็นสวัสดิการจากการทำงาน หรือเบิกได้จากนายจ้าง)

## 1) ค่าใช้จ่ายสินค้าและบริการ ได้แก่

## (1) ค่าใช้จ่ายอุปโภคและบริโภคของ

## ครัวเรือน

- ที่อยู่อาศัย
- เครื่องแต่งบ้าน เครื่องใช้เบ็ดเตล็ด และการดำเนินการในครัวเรือน
- ค่าจ้างบุคคลที่ให้บริการแก่ครัวเรือน
- เสื้อผ้า เครื่องแต่งกาย รองเท้าของใช้/บริการส่วนบุคคล
- เวชภัณฑ์และค่ารักษาพยาบาล
- การเดินทางและการสื่อสาร
- การศึกษา
- การบันเทิง การอ่าน และกิจกรรมทางศาสนา

## (2) ค่าใช้จ่ายไม่เกี่ยวกับอุปโภคบริโภค ของครัวเรือน

- ภาษี (ทุกประเภท) ค่าบริการทางการเงิน ค่าปรับทางกฎหมาย
- ค่าสมาชิกกลุ่มอาชีพ
- เงิน/สิ่งของที่ส่งให้บุคคลนอกครัวเรือน
- เงินบริจาค เงินทำบุญ/ช่วยงาน
- เบี้ยประกันภัย/ทรัพย์สิน/ประกันชีวิต (ไม่ใช่ประเภทสะสมทรัพย์)
- ซื้อสลากกินแบ่ง/หวย การพนัน
- ดอกเบี้ยจ่าย/ดอกเบี้ยแชร์ และอื่น ๆ (ค่าขนย้ายบ้าน ฯลฯ)

2) ค่าใช้จ่ายอาหาร เครื่องดื่ม และยาสูบ ได้แก่ อาหารทุกประเภท (อาหารสด อาหารแห้ง อาหารสำเร็จรูป เครื่องปรุงรส ฯลฯ) เครื่องดื่ม (มี/ไม่มีแอลกอฮอล์) และยาสูบ (ยาเส้น ยาสูบ หมาก ยานัตถุ ฯลฯ)

## 4. สถานะทางเศรษฐกิจสังคมของครัวเรือน

ในการเสนอผลของการสำรวจ ได้จัดแบ่งครัวเรือนเป็นกลุ่มตามฐานะทางเศรษฐกิจและสังคม โดยพิจารณาจากแหล่งรายได้ส่วนใหญ่ของครัวเรือน สถานภาพการทำงาน ประเภทของกิจกรรมในเชิงเศรษฐกิจ และอาชีพเป็นหลัก

ครัวเรือนตามสถานะทางเศรษฐกิจสังคมแบ่งเป็น 10 กลุ่ม คือ

- 1) ผู้ถือครองทำการเกษตร การปลูกพืช การเลี้ยงสัตว์ และการเพาะเลี้ยงสัตว์น้ำ ส่วนใหญ่เป็นเจ้าของที่ดิน
- 2) ผู้ถือครองทำการเกษตร การปลูกพืช การเลี้ยงสัตว์ และการเพาะเลี้ยงสัตว์น้ำ ส่วนใหญ่เช่าที่ดิน/ ทำฟรี

- 3) ผู้ทำการประมง ป่าไม้ ล่าสัตว์ หาของป่า และบริการทางการเกษตร
- 4) ผู้ประกอบธุรกิจของตนเองที่ไม่ใช่การเกษตร
- 5) ผู้จัดการ นักวิชาการ และผู้ปฏิบัติงานวิชาชีพ
- 6) คนงานเกษตร ป่าไม้ และประมง
- 7) คนงานด้านการขนส่ง และงานพื้นฐาน
- 8) เสมียน พนักงานขายและให้บริการ
- 9) ผู้ปฏิบัติงานในกระบวนการผลิต ก่อสร้าง และเหมืองแร่
- 10) ผู้ไม่ได้ปฏิบัติงานในเชิงเศรษฐกิจ (เช่น บำเหน็จ บำนาญ เงินช่วยเหลือ รายได้จากทรัพย์สิน)

## 5. กลุ่มเดซิล (Decile) และควินไทล์ (Quintile) เรียงตามรายได้ประจำและค่าใช้จ่ายในการอุปโภค บริโภคต่อคนต่อเดือน

ในการศึกษาถึงลักษณะทางเศรษฐกิจและสังคมของครัวเรือน ซึ่งมีสภาพความเป็นอยู่แตกต่างกัน จำเป็นจะต้องเลือกข้อกำหนดที่เหมาะสม เพื่อใช้ในการแยกครัวเรือน “ยากจน” จากครัวเรือน “ที่มีฐานะความเป็นอยู่ดีกว่า” ในระดับต่างๆกัน ข้อกำหนดที่กล่าวมานั้น คือ การจำแนกครัวเรือนตามกลุ่มเดซิลของรายได้ประจำและค่าใช้จ่ายในการอุปโภคบริโภคต่อคนต่อเดือน ในการนี้ได้จัดเรียงครัวเรือนตามรายได้ประจำและค่าใช้จ่ายในการอุปโภคบริโภคเฉลี่ยต่อคนต่อเดือน จากนั้นตัดแบ่งครัวเรือนเป็น 10 กลุ่ม แต่ละกลุ่มมีจำนวนครัวเรือนเท่าๆกัน

บางครั้งอาจจำแนกครัวเรือนตามกลุ่มควินไทล์เรียงตามรายได้ประจำและค่าใช้จ่ายในการอุปโภคบริโภคต่อคนต่อเดือน วิธีการแบ่งกลุ่มก็เช่นเดียวกับการแบ่งครัวเรือนตามเดซิล แต่แทนที่จะแบ่งครัวเรือนเป็น 10 กลุ่ม จะแบ่งเป็น 5 กลุ่ม ให้แต่ละกลุ่มมีจำนวนครัวเรือนเท่าๆกัน

## 6. สัมประสิทธิ์ของความไม่เสมอภาค (Gini coefficient) ของรายได้

หมายถึง ค่าที่แสดงความแตกต่างของรายได้ของครัวเรือน มีค่าระหว่าง 0 - 1 ถ้าเป็น 0 แสดงว่าไม่มีความแตกต่างของรายได้ แต่ถ้าเป็น 1 แสดงว่ามีความแตกต่างของรายได้มากที่สุด

## 7. หนี้สินของครัวเรือน

หมายถึง เงินกู้ยืมที่ค้างชำระทั้งจากสถาบันการเงินและบุคคลอื่นนอกครัวเรือน รวม หนี้ที่เกิดจากการเช่าซื้อ การซื้อสินค้าเงินผ่อน การซื้อเชื่อสินค้าจากร้านค้า การจำนำ การจำนอง และเงินส่งแชร์ตาย (แชร์ที่เปียร์แล้ว) เป็นต้น

## 8. หนี้สินในระบบ

หมายถึง หนี้สินที่กู้ยืมจากธนาคาร สถาบันการเงิน สหกรณ์ออมทรัพย์ หรือเป็นสวัสดิการของสำนักงาน หรือดำเนินการโดยหน่วยงานภาครัฐ (เช่น กองทุนหมู่บ้าน) โดยมีอัตราดอกเบี้ยไม่เกินที่กฎหมายกำหนด

## 9. หนี้สินนอกระบบ

หมายถึง หนี้สินที่กู้ยืมจากบุคคลธรรมดา เช่น นายทุนเงินกู้ พ่อค้าคนกลาง ญาติ เพื่อนบ้าน โดยมีอัตราดอกเบี้ยเป็นไปตามที่ผู้ให้กู้กำหนด

## 10. เงินออมของครัวเรือน

หมายถึง รายได้ หักค่าใช้จ่ายที่จำเป็นต้องใช้ในการยังชีพ แล้วรายได้ส่วนที่เหลืออยู่ซึ่งไม่ได้ถูกใช้สอยออกไปนี้ เรียกว่าเงินออม โดยรูปแบบการออมของครัวเรือนมีวิธีการออมหลายรูปแบบด้วยกัน ได้แก่ ออมไว้เองที่บ้านเป็นเงินสด ฝากธนาคาร หรือนำไปลงทุนหาผลประโยชน์ต่างๆ เช่น ซื้อพันธบัตร/หุ้นกู้ สลากออมสิน/ธกส. ทอง อัญมณี เป็นต้น

## 11. ข้อสังเกตสำหรับผู้ใช้อข้อมูล

ข้อมูลสถิติที่น่าเสนอในรายงานฉบับนี้ได้จากการประมวลผลข้อมูลที่ได้จากการสำรวจทั่วประเทศ โดยในตารางสถิติบางตารางผลรวมของแต่ละจำนวน อาจไม่เท่ากับยอดรวม และข้อมูลในแต่ละตารางอาจมีความแตกต่างกันเนื่องจากข้อมูลแต่ละจำนวนได้มีการปิดเศษโดยอิสระจากกัน



## บทที่ 2 ผลการสำรวจที่สำคัญ

### 2.1 รายได้ของครัวเรือน ปี 2562

จากผลการสำรวจ ในปี 2562 พบว่า ครัวเรือนจังหวัดชัยนาท มีรายได้เฉลี่ยเดือนละ 23,204 บาท ส่วนใหญ่เป็นรายได้จากการทำงาน ร้อยละ 68.9 ซึ่งได้แก่ ค่าจ้างและเงินเดือนร้อยละ 41.6 กำไรสุทธิจากการทำธุรกิจร้อยละ 15.5 และกำไรสุทธิจากการทำการเกษตรร้อยละ 11.8 และมีรายได้ที่ไม่ได้เกิดจากการทำงาน เช่น เงินที่ได้รับ

ความช่วยเหลือจากบุคคลอื่นนอกครัวเรือน/รัฐ ร้อยละ 15.1 รายได้ที่เป็นตัวเงินอื่น ๆ ร้อยละ 1.6 รายได้จากทรัพย์สิน เช่น ดอกเบี้ยร้อยละ 1.4 นอกจากนี้ยังมีรายได้ที่ไม่เป็นตัวเงินในรูปแบบสวัสดิการ/สินค้า และบริการต่าง ๆ ที่ได้รับมาโดยไม่ต้องซื้อ ร้อยละ 13.0 (รวมค่าประเมินค่าเช่าบ้าน/บ้านของตนเอง)

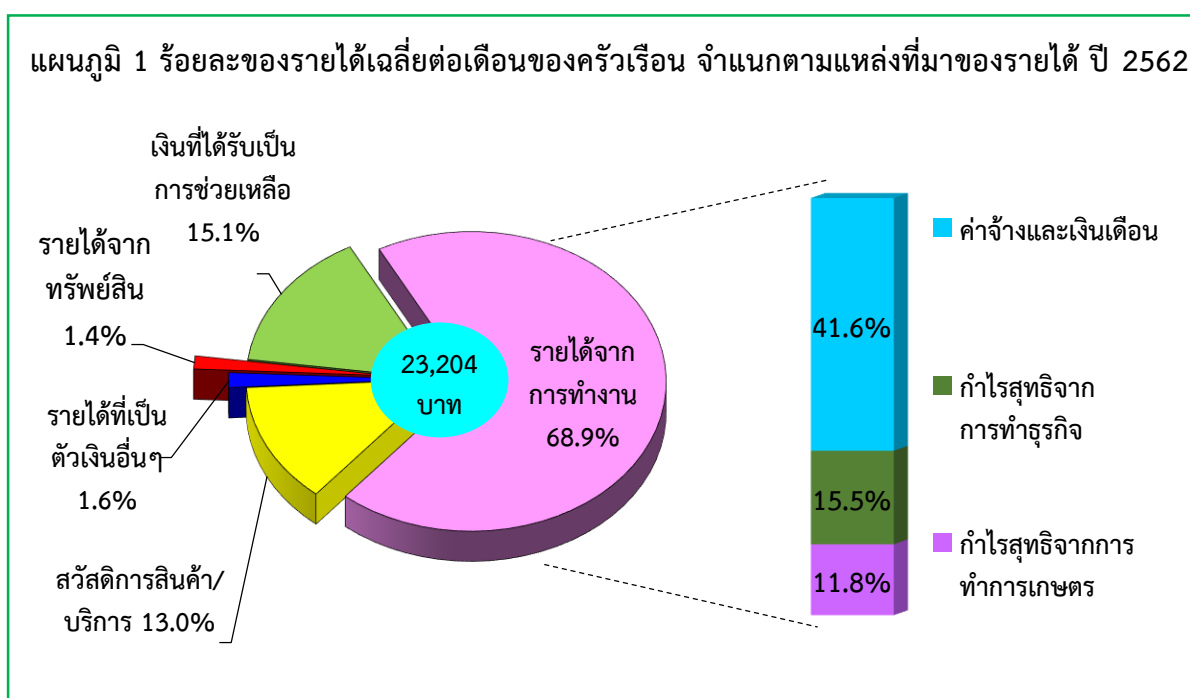

### 2.2 ค่าใช้จ่ายของครัวเรือน ปี 2562

ครัวเรือนจังหวัดชัยนาท ในปี 2562 มีค่าใช้จ่ายเฉลี่ยเดือนละ 15,763 บาท ค่าใช้จ่ายร้อยละ 36.3 เป็นค่าอาหารเครื่องดื่มและยาสูบ (ซึ่งในจำนวนนี้เป็นค่าเครื่องดื่มที่มีแอลกอฮอล์ร้อยละ 0.6) รองลงมาเป็นค่าที่อยู่อาศัยเครื่องแต่งบ้านและเครื่องใช้ภายในบ้านร้อยละ 20.5 ค่าใช้จ่ายเกี่ยวกับยานพาหนะและการเดินทางร้อยละ 16.6 ของใช้ส่วนบุคคล/ เครื่องนุ่งห่ม/ รองเท้าร้อยละ 5.2

ใช้ในการสื่อสารร้อยละ 3.7 ใช้เพื่อการบันเทิง/ การจัดงาน ค่าเวชภัณฑ์/ ค่ารักษาพยาบาล และค่าใช้จ่ายเกี่ยวกับกิจกรรมทางศาสนา คือร้อยละ 2.7 1.4 และ 0.9 ตามลำดับ สำหรับค่าใช้จ่ายเกี่ยวกับการศึกษามีเพียงร้อยละ 0.8 ในส่วนของค่าใช้จ่ายที่ไม่เกี่ยวกับการอุปโภคบริโภค เช่น ค่าภาษี เงินบริจาคของขวัญ เบี้ยประกันภัย ซื่อสลากกินแบ่ง/ หวย ดอกเบี้ย สูงถึงร้อยละ 11.9

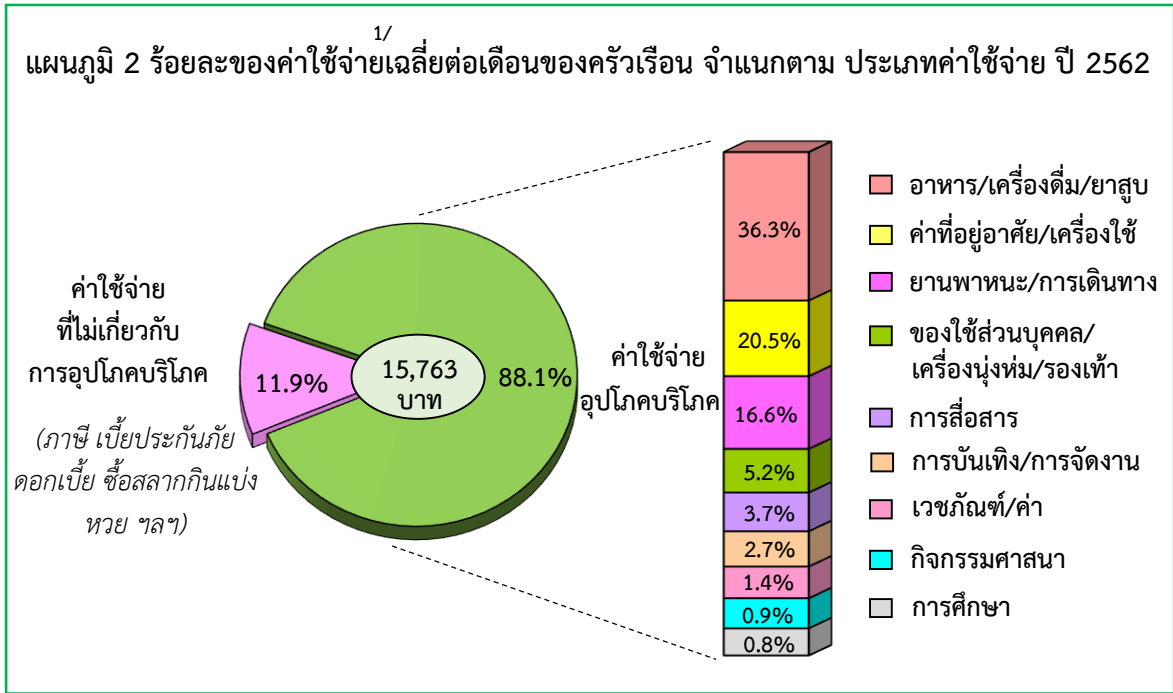

**2.3 หนี้สินของครัวเรือน ปี 2562**

จากครัวเรือนจังหวัดชัยนาท ประมาณ 108,331 ครัวเรือน พบว่าเป็นครัวเรือนที่มีหนี้สิน ประมาณ 59,397 ครัวเรือน หรือร้อยละ 54.8 โดยมี จำนวนหนี้สินเฉลี่ย 200,562 บาทต่อครัวเรือน ซึ่งส่วนใหญ่ เป็นการก่อหนี้เพื่อใช้ในครัวเรือน (ร้อยละ 50.8) ดังนี้

ใช้เพื่อการอุปโภคบริโภคร้อยละ 33.9 ใช้ในการซื้อบ้าน/ที่ดินร้อยละ 15.3 และใช้ในการศึกษาร้อยละ 1.6 สำหรับหนี้เพื่อใช้ในการลงทุนและอื่น ๆ (ร้อยละ 49.2) พบว่า ส่วนใหญ่เป็นหนี้เพื่อใช้ทำการเกษตร ร้อยละ 31.0 รองลงมา คือใช้ทำธุรกิจ ร้อยละ 17.5 และหนี้อื่น ๆ อีกร้อยละ 0.7

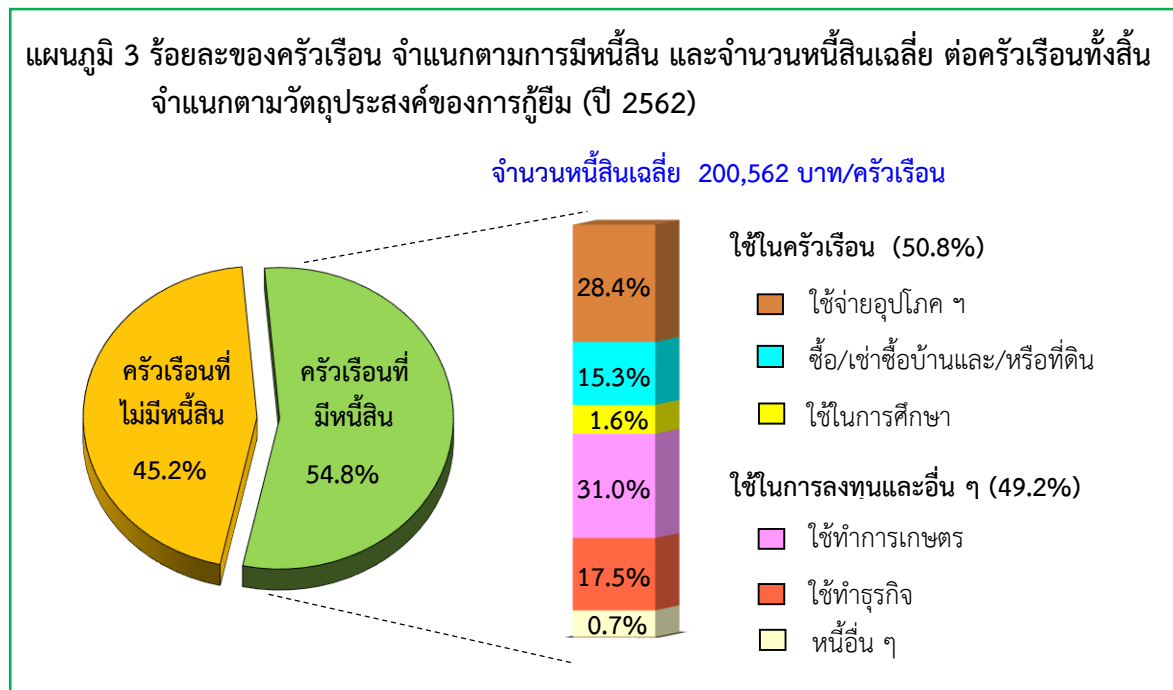

1/ ค่าใช้จ่ายเฉลี่ยที่จำเป็นต้องใช้ในการยังชีพ โดยไม่รวมค่าใช้จ่ายประเภทสะสมทุน เช่น การซื้อบ้าน/ที่ดิน และเงินออม เป็นต้น

## 2.4 คร่าวเรือนที่มีหนี้สินในระบบ และหนี้สินนอกระบบ ปี 2562

### 2.4.1 คร่าวเรือนที่มีหนี้สิน

จากคร่าวเรือนจังหวัดชัยนาทที่มีหนี้สิน พบว่าส่วนใหญ่คร่าวเรือนเป็นหนี้ในระบบ โดยคร่าวเรือนที่มีหนี้ในระบบอย่างเดียวร้อยละ 90.1 สำหรับคร่าวเรือนที่มีหนี้ทั้งในระบบ และที่เป็นหนี้นอกระบบ ร้อยละ 6.2 ส่วนคร่าวเรือนที่มีหนี้นอกระบบอย่างเดียว มีเพียงร้อยละ 3.7 และพบว่า

จำนวนเงินเฉลี่ยที่เป็นหนี้ในระบบ สูงกว่าหนี้นอกระบบ ถึงประมาณ 31 เท่า (194,310 บาท และ 6,252 บาท ตามลำดับ) โดยเพิ่มขึ้นจากปี 2560 ซึ่งหนี้ในระบบสูงกว่าหนี้นอกระบบประมาณ 8 เท่า (255,264 บาท และ 31,624 บาท ตามลำดับ)

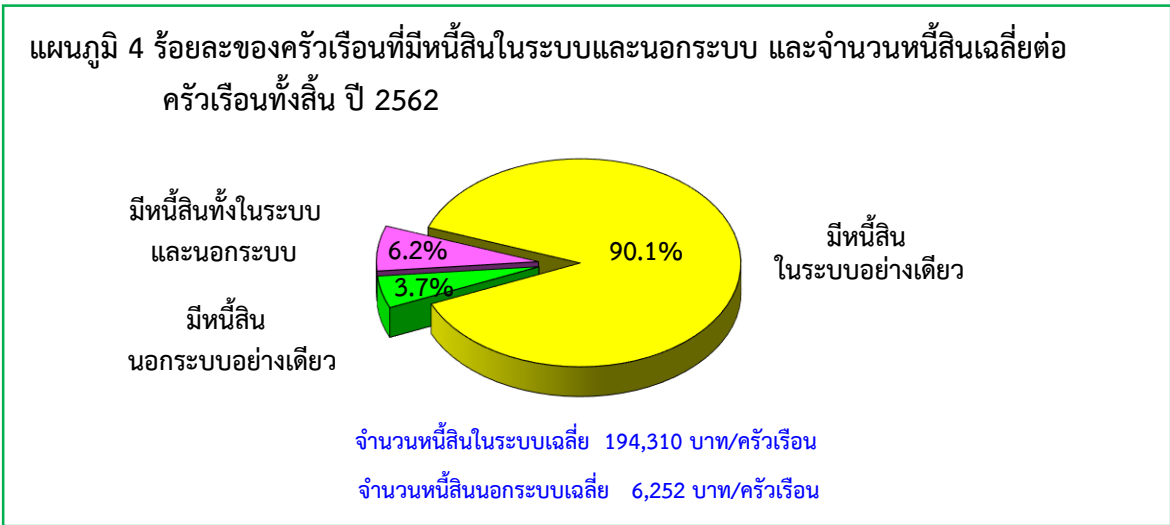

### 2.4.2 จำนวนหนี้สิน

จากผลการสำรวจคร่าวเรือนจังหวัดชัยนาท พบว่าจำนวนหนี้สินในระบบ ส่วนใหญ่เป็นหนี้เพื่อใช้ในการอุปโภคบริโภค ร้อยละ 34.4 รองลงมาใช้ทำการเกษตร ร้อยละ 29.4 ใช้ในการทำธุรกิจ ร้อยละ 18.0 ใช้ในการซื้อบ้าน/ที่ดิน ร้อยละ 15.8 ใช้ในการศึกษา ร้อยละ 1.6 และหนี้อื่น ๆ ร้อยละ 0.8

สำหรับจำนวนหนี้สินนอกระบบ พบว่า ส่วนใหญ่เป็นหนี้เพื่อทำการเกษตร ร้อยละ 80.0 รองลงมาใช้เพื่อการอุปโภคบริโภคในคร่าวเรือน ร้อยละ 18.0 ใช้ทำธุรกิจ ร้อยละ 1.8 และใช้ในการศึกษาเพียงร้อยละ 0.2

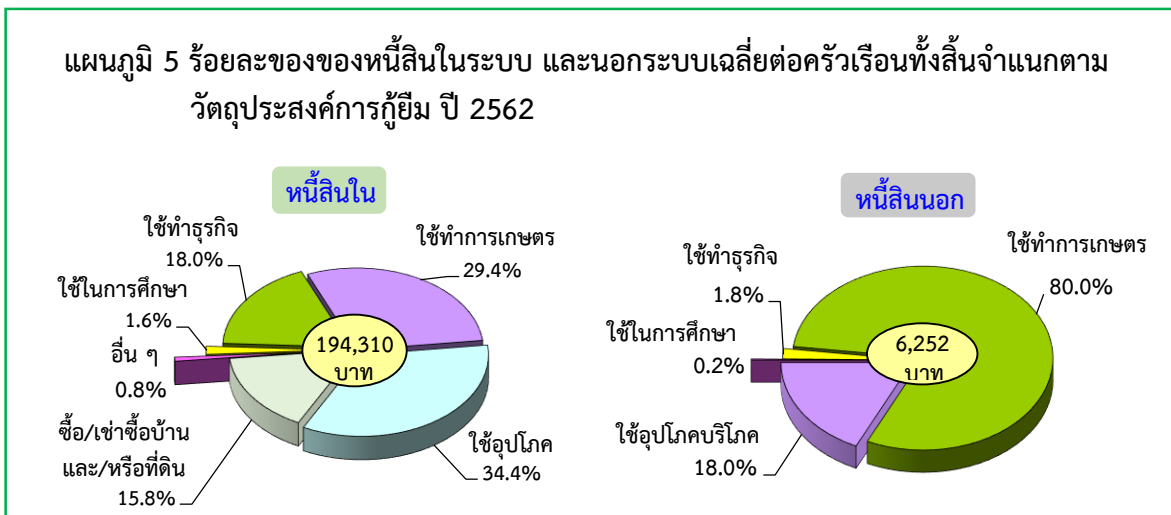

## 2.5 การเปรียบเทียบรายได้ ค่าใช้จ่าย และหนี้สินของครัวเรือนทั้งสิ้น จำแนกตามสถานะทางเศรษฐกิจสังคมของครัวเรือน (ตามอาชีพ) ปี 2562

เมื่อพิจารณาตามอาชีพ พบว่าครัวเรือนลูกจ้างที่เป็นผู้จัดการ/นักวิชาการ/ผู้ปฏิบัติงานวิชาชีพ มีรายได้เฉลี่ยสูงสุดถึง 64,693 บาท รองลงมา ได้แก่ครัวเรือนของผู้ประกอบธุรกิจของตนเองที่ไม่ใช่เกษตรกร ผู้ถือครองทำการเกษตร ส่วนใหญ่

เช่าที่ดิน/ ทำฟรี และเสมียน/ พนักงานขาย/ ผู้ให้บริการ 26,048 25,506 และ 20,990 บาท ตามลำดับ และรายได้ต่ำสุดคือครัวเรือนลูกจ้างที่เป็นคนงานด้านการขนส่ง และงานพื้นฐาน 12,605 บาท และพบว่าครัวเรือนอาชีพใดมีรายได้สูง ส่วนใหญ่จะมีค่าใช้จ่ายและจำนวนเงินที่เป็นหนี้สูงเช่นเดียวกัน

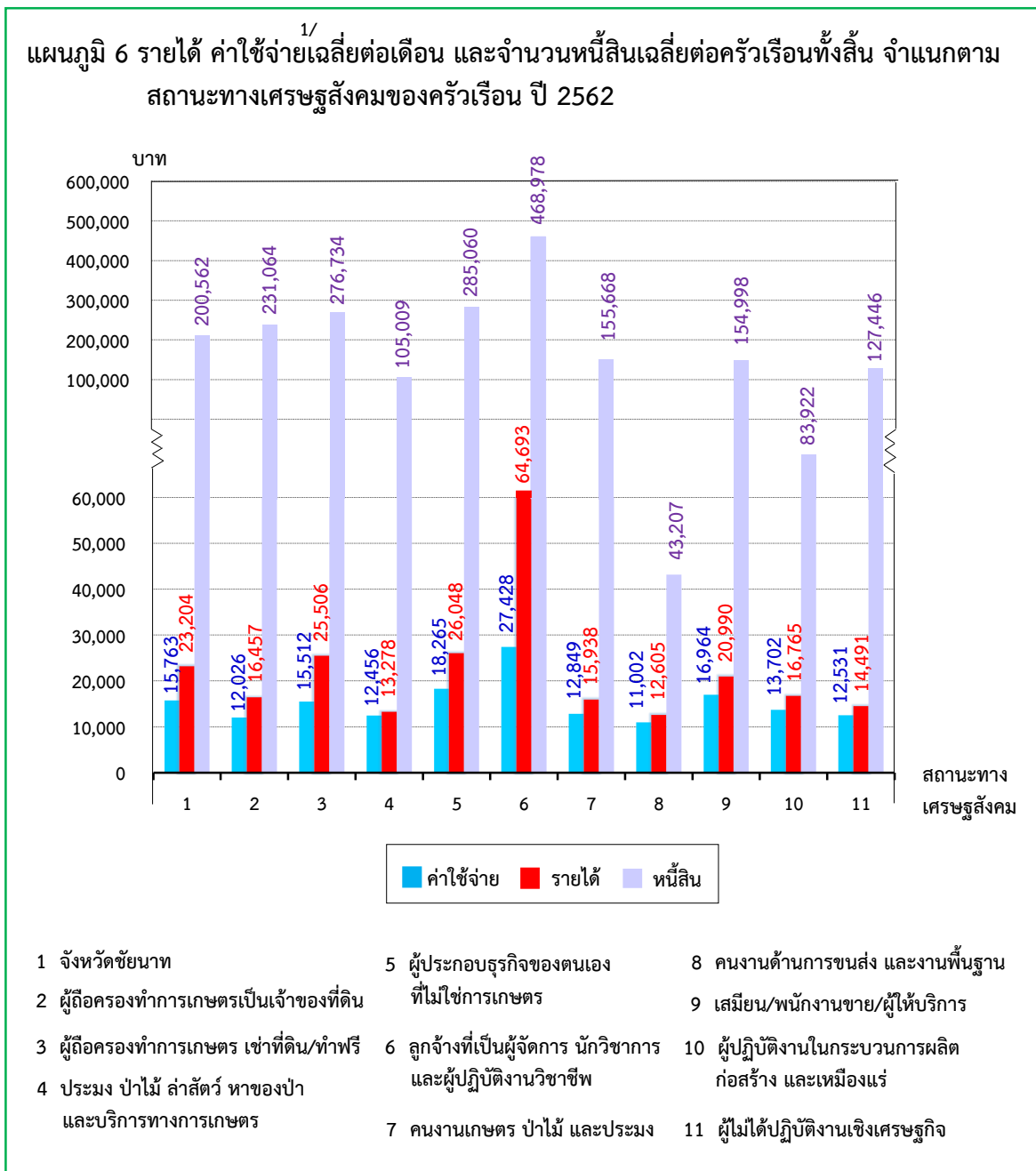

1/ ค่าใช้จ่ายเฉลี่ยที่จำเป็นต้องใช้ในการยังชีพ โดยไม่รวมค่าใช้จ่ายประเภทสะสมทุน เช่น การซื้อบ้าน/ ที่ดิน และเงินออม เป็นต้น



2.6 การเปรียบเทียบรายได้ ค่าใช้จ่าย และหนี้สินต่อรายได้ของครัวเรือน ปี 2552 - 2562

เมื่อเปรียบเทียบรายได้ ค่าใช้จ่าย และหนี้สินต่อรายได้ พบว่าครัวเรือนจังหวัดชัยนาท ตั้งแต่ปี 2552 ถึง 2562 ส่วนใหญ่มีรายได้เฉลี่ยมากกว่าค่าใช้จ่ายที่จำเป็นในการยังชีพ และพบว่ารายได้ และค่าใช้จ่ายฯ ตั้งแต่ปี 2552 ถึง 2562 เพิ่มขึ้น คือรายได้เพิ่มจาก 18,719 บาท เป็น 23,204 บาท และค่าใช้จ่ายเพิ่มจาก 14,272 บาท เป็น 15,763 บาท ตามลำดับ และเมื่อพิจารณาผลต่างของรายได้และค่าใช้จ่าย ในปี 2562 พบว่ารายได้สูงกว่าค่าใช้จ่ายที่จำเป็นในการยังชีพ 7,441 บาทต่อเดือน หรือประมาณ 2,756 บาทต่อคน

(ขนาดของครัวเรือนเฉลี่ยเท่ากับ 2.7 คน) ซึ่งส่วนใหญ่ถูกนำไปใช้ในการชำระหนี้ เช่น หนี้เพื่อการซื้อบ้าน/ที่ดิน หนี้เพื่อการอุปโภคบริโภค และรายได้ส่วนที่เหลือจากการชำระหนี้ และไม่ได้ถูกใช้สอยออกไปก็มีเหลือไว้สำหรับการเก็บออม เป็นต้น

เมื่อเปรียบเทียบหนี้สินต่อรายได้ของครัวเรือน ตั้งแต่ปี 2552 ถึง 2562 พบว่าหนี้สินต่อรายได้ในปี 2558 สูงสุดคือ 12.4 เท่า และหนี้สินต่อรายได้ต่ำสุดอยู่ในช่วงปี 2552 คือ 7.8 เท่า

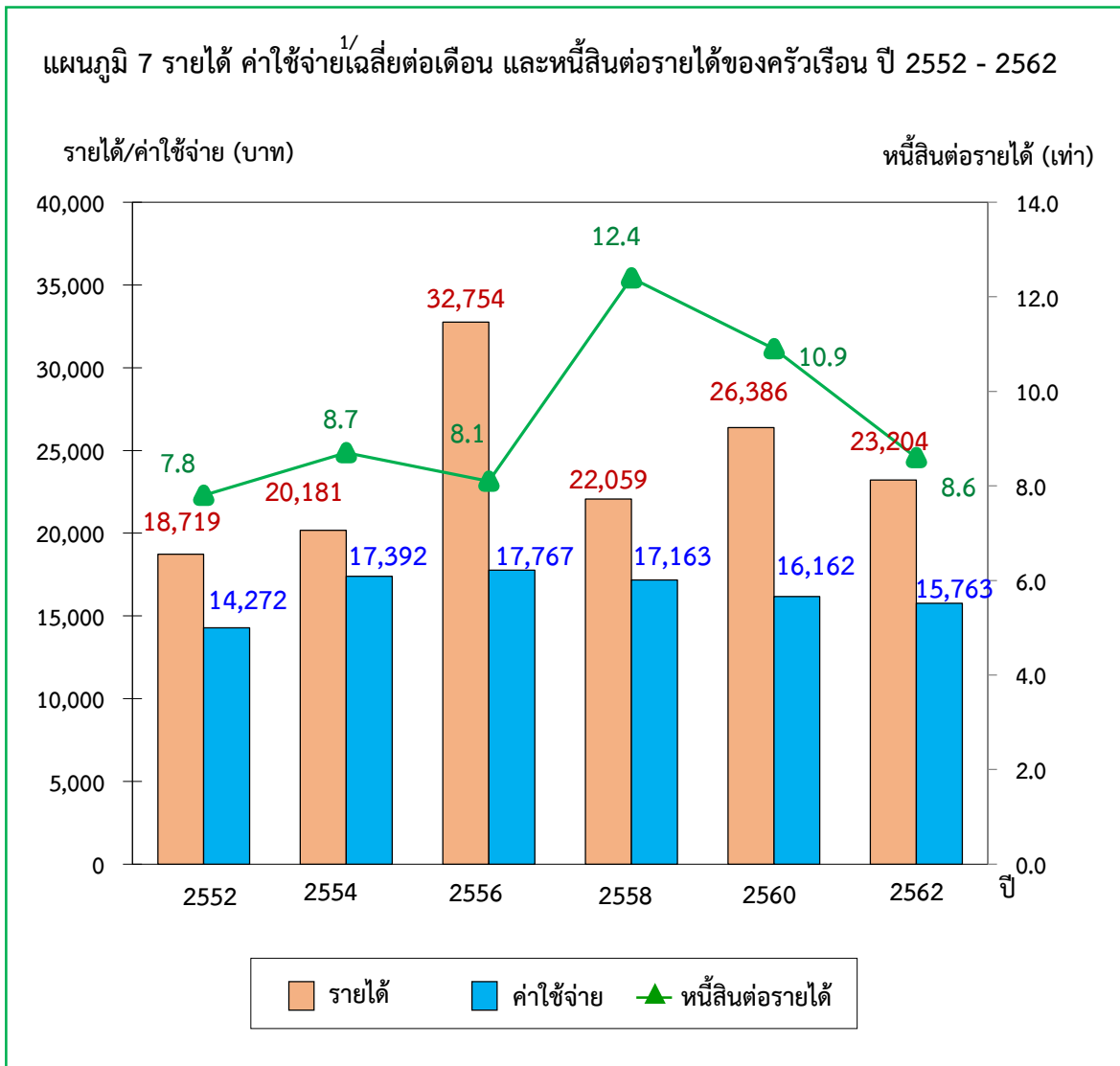

1/ ค่าใช้จ่ายเฉลี่ยที่จำเป็นต้องใช้ในการยังชีพ โดยไม่รวมค่าใช้จ่ายประเภทสะสมทุน เช่น การซื้อบ้าน/ที่ดิน และเงินออม เป็นต้น

## 2.7 การเปรียบเทียบการกระจายรายได้ของครัวเรือน ปี 2560 และปี 2562

ในการวิเคราะห์การกระจายรายได้ โดยได้จัดแบ่งครัวเรือนเป็น 10 กลุ่มเท่าๆ กัน และนำมาเรียงลำดับตามรายได้ประจำต่อคนต่อเดือน จากน้อยไปมาก (กลุ่มที่ 1 มีรายได้ต่ำสุด และกลุ่มที่ 10 มีรายได้สูงสุด) ปี 2562 พบว่า กลุ่มที่มีรายได้สูงสุดมีส่วนแบ่งของรายได้สูงถึง ร้อยละ 37.8 ขณะที่กลุ่มที่มีรายได้ต่ำสุดมีส่วนแบ่งของรายได้ เพียงร้อยละ 1.8 และพบว่า ค่าสัมประสิทธิ์ของความไม่เสมอภาค (Gini Coefficient) ด้านการกระจายรายได้ของครัวเรือนจังหวัดชัยนาท 10 กลุ่ม มีค่าเพิ่มขึ้น คือ จาก 0.493 ในปี 2560 เป็น 0.422 ในปี 2562

ซึ่งจะเห็นว่า การกระจายเพิ่มขึ้น หรือมีความเหลื่อมล้ำระหว่างคนจนกับคนรวย มีแนวโน้มลดลง

สำหรับรายได้ประจำต่อคนต่อเดือน โดยเฉลี่ยลดลงจาก 8,855 บาท ในปี 2560 เป็น 8,470 บาท ในปี 2562 โดยรายได้เพิ่มขึ้นเกือบทุกกลุ่ม ยกเว้นครัวเรือนที่มีรายได้สูงสุด (กลุ่มที่ 10) มีรายได้ประจำต่อคนต่อเดือนลดลงจาก 50,088 บาท เป็น 42,813 บาท และครัวเรือนที่มีรายได้ต่ำสุด (กลุ่มที่ 1) มีรายได้ประจำต่อคนต่อเดือนลดลงจาก 1,443 บาท ในปี 2560 เป็น 1,328 บาท ในปี 2562

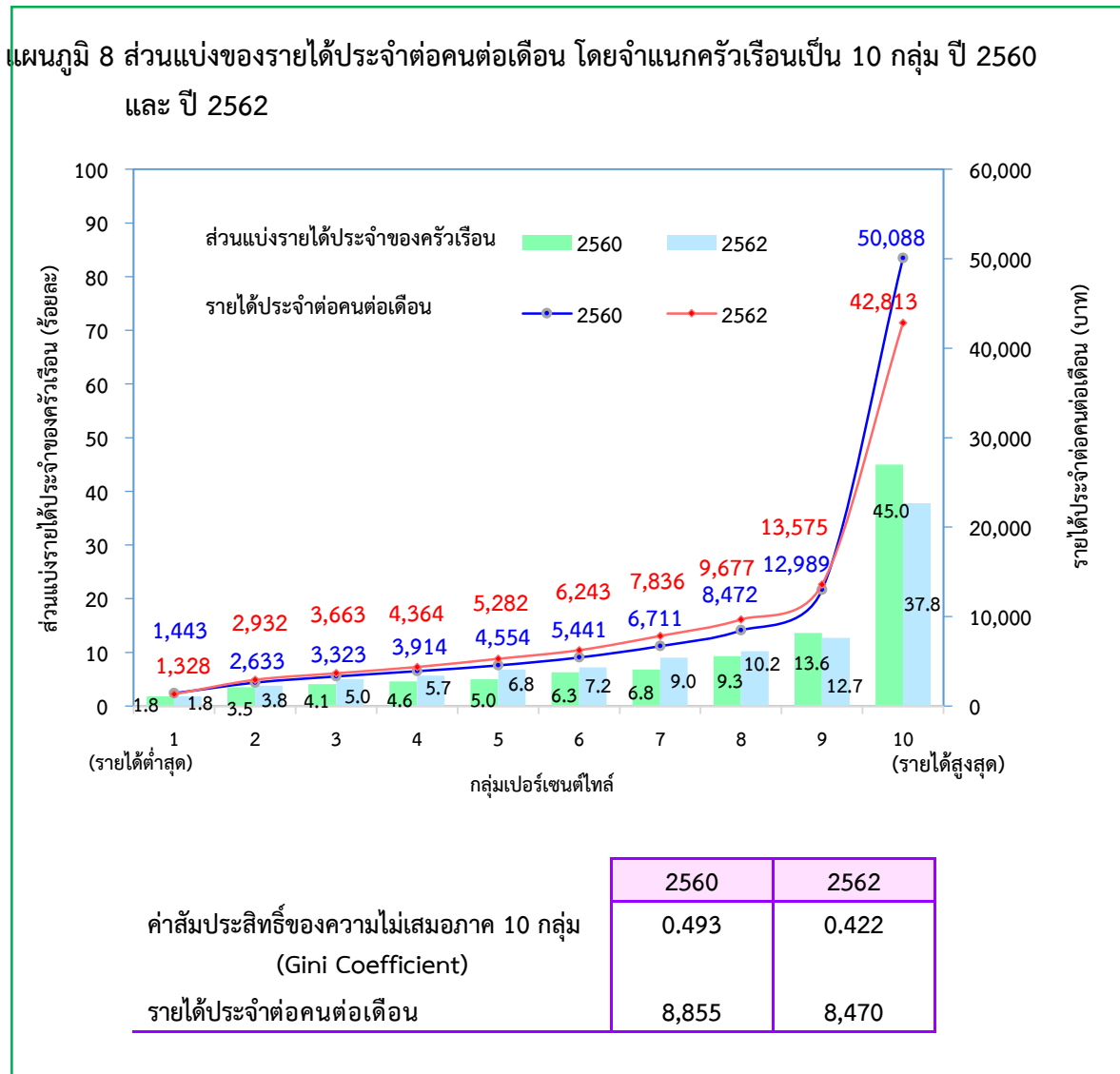

ตาราง ก รายได้เฉลี่ยต่อเดือนของครัวเรือน จำแนกตามแหล่งที่มาของรายได้ และสถานะทางเศรษฐกิจสังคมของครัวเรือน

TABLE A AVERAGE MONTHLY INCOME PER HOUSEHOLD BY SOURCES OF INCOME AND SOCIO-ECONOMIC CLASS

| แหล่งที่มาของรายได้                         | ครัวเรือนทั้งสิ้น   |  | ผู้ถือครองทำการเกษตร/เพาะเลี้ยง |                 |             |   |   |   | ผู้ประกอบการธุรกิจของตนเอง  |  | ลูกจ้าง   |  |   |                        |                               |                                |   |                 |        |   | ผู้ไม่ได้ปฏิบัติงาน |       | Source of income                |
|---|---|--|---------------------------------|-----------------|-------------|---|---|---|---|--|---|--|---|------------------------|-------------------------------|--------------------------------|---|-----------------|--------|---|---------------------|-------|---------------------------------|
|   | Total households  |  | ปลูกพืช/เลี้ยงสัตว์/เพาะเลี้ยง  |                 |             | ประมง,ป่าไม้,ล่าสัตว์   |   |   | ที่ไม่ใช่การเกษตร<br>Entrepreneurs<br>for<br>non-agricultural<br>business | ผู้จัดการ  |   | คนงานเกษตร   |   | คนงาน                  |                               | เสมียน                         |   | ผู้ปฏิบัติงานใน |        | เชิงเศรษฐกิจ<br>Econo-<br>mically<br>inactive |                     |       |                                 |
|   | Plant/animal/culture                                      |  | หาของป่า,บริการ                 |                 |             | ทางการเกษตร<br>Fishing, forestry,<br>hunting,<br>agricultural<br>services | นักวิชาการ<br>และ<br>ผู้ปฏิบัติงาน<br>วิชาชีพ<br>Professional,<br>technician<br>and manager | ป่าไม้<br>และ<br>ประมง<br>Labourers in<br>agriculture,<br>forestry<br>and fishery |   | ด้านการขนส่ง<br>และงานพื้นฐาน<br>Labourers in<br>logistics,<br>transportation<br>and<br>basic work | พนักงานขาย<br>และ<br>ให้บริการ<br>Clerical,<br>sales<br>and services<br>workers | กระบวนการผลิต<br>ก่อสร้าง<br>และเหมืองแร่<br>Workers related<br>to production,<br>construction<br>and mining |   |                        |                               |                                |   |                 |        |   |                     |       |                                 |
|   | ส่วนใหญ่เป็น<br>เจ้าของที่ดิน<br>Mainly<br>owning<br>land | ส่วนใหญ่<br>เช่าที่ดิน/ทำฟรี<br>Mainly<br>renting land/<br>land occupied<br>for free | ประมง,ป่าไม้,ล่าสัตว์           | หาของป่า,บริการ | ทางการเกษตร |   |   |   |   |  |   |  | นักวิชาการ<br>และ<br>ผู้ปฏิบัติงาน<br>วิชาชีพ | ป่าไม้<br>และ<br>ประมง | ด้านการขนส่ง<br>และงานพื้นฐาน | พนักงานขาย<br>และ<br>ให้บริการ | กระบวนการผลิต<br>ก่อสร้าง<br>และเหมืองแร่ |                 |        |   |                     |       |                                 |
| Baht  | %   | Baht   | %                               | Baht            | %           | Baht  | %   | Baht  | %   | Baht   | %   | Baht   | %   | Baht                   | %                             | Baht                           | %   | Baht            | %      | Baht  | %                   | Baht  | %                               |
| รายได้ทั้งสิ้นต่อเดือน.....                 | 23,204  | 100.0  | 16,457                          | 100.0           | 25,506      | 100.0   | 13,278  | 100.0   | 26,048  | 100.0  | 64,693  | 100.0  | 15,938  | 100.0                  | 12,605                        | 100.0                          | 20,990                                    | 100.0           | 16,765 | 100.0   | 14,491              | 100.0 | Total monthly income            |
| รายได้ประจำ.....                            | 22,839  | 98.4   | 16,421                          | 99.8            | 25,054      | 98.2  | 13,060  | 98.4  | 25,851  | 99.2   | 64,251  | 99.3   | 15,500  | 97.3                   | 12,441                        | 98.7                           | 20,708                                    | 98.7            | 16,605 | 99.0  | 13,838              | 95.5  | Total current income            |
| รายได้ที่เป็นตัวเงิน.....                   | 19,826  | 85.4   | 13,715                          | 83.3            | 22,505      | 88.2  | 10,643  | 80.2  | 22,937  | 88.0   | 60,794  | 94.0   | 12,997  | 81.6                   | 10,237                        | 81.2                           | 17,538                                    | 83.6            | 13,866 | 82.7  | 10,505              | 72.5  | Money income                    |
| รายได้จากการทำงาน.....                      | 15,994  | 68.9   | 11,370                          | 69.1            | 20,552      | 80.6  | 8,802   | 66.3  | 21,786  | 83.6   | 58,398  | 90.3   | 11,520  | 72.3                   | 8,975                         | 71.2                           | 15,842                                    | 75.5            | 12,479 | 74.4  | 1,031               | 7.1   | From earning                    |
| - ค่าจ้างและเงินเดือน.....                  | 9,656   | 41.6   | 569                             | 3.4             | 2,345       | 9.2   | 1,149   | 8.7   | 1,117   | 4.3  | 56,138  | 86.8   | 10,298  | 64.6                   | 8,706                         | 69.1                           | 14,481                                    | 69.0            | 11,423 | 68.1  | 506                 | 3.5   | - Wages and salaries            |
| - กำไรสุทธิจากการทำธุรกิจ.....              | 3,588   | 15.5   | 521                             | 3.2             | 357         | 1.4   | 151   | 1.1   | 20,221  | 77.6   | 782   | 1.2  | 830   | 5.2                    | 189                           | 1.5                            | 680                                       | 3.2             | 727    | 4.3   | 440                 | 3.0   | - Net profits from business     |
| - กำไรสุทธิจากการทำการเกษตร.....            | 2,750   | 11.8   | 10,280                          | 62.5            | 17,850      | 70.0  | 7,502   | 56.5  | 447   | 1.7  | 1,479   | 2.3  | 392   | 2.5                    | 81                            | 0.6                            | 681                                       | 3.3             | 330    | 2.0   | 85                  | 0.6   | - Net profits from farming      |
| เงินที่ได้รับเป็นการช่วยเหลือ.....          | 3,508   | 15.1   | 2,333                           | 14.1            | 1,771       | 6.9   | 1,692   | 12.8  | 1,061   | 4.1  | 1,113   | 1.7  | 1,477   | 9.3                    | 1,262                         | 10.0                           | 1,608                                     | 7.7             | 1,320  | 7.9   | 8,936               | 61.7  | From current transfers          |
| รายได้จากทรัพย์สิน.....                     | 325   | 1.4  | 12                              | 0.1             | 182         | 0.7   | 148   | 1.1   | 90  | 0.3  | 1,283   | 2.0  | -   | -                      | 0                             | 0.0                            | 88  | 0.4             | 67     | 0.4   | 538                 | 3.7   | From property income            |
| รายได้ที่ไม่เป็นตัวเงิน <sup>1/</sup> ..... | 3,012   | 13.0   | 2,706                           | 16.5            | 2,549       | 10.0  | 2,417   | 18.2  | 2,914   | 11.2   | 3,456   | 5.3  | 2,503   | 15.7                   | 2,204                         | 17.5                           | 3,170                                     | 15.1            | 2,738  | 16.3  | 3,333               | 23.0  | Non- money income <sup>1/</sup> |
| รายได้ไม่ประจำ (ที่เป็นตัวเงิน).....        | 365   | 1.6  | 35                              | 0.2             | 452         | 1.8   | 218   | 1.6   | 197   | 0.8  | 442   | 0.7  | 438   | 2.7                    | 163                           | 1.3                            | 281                                       | 1.3             | 160    | 1.0   | 653                 | 4.5   | Non - current money income      |

1/ รวมค่าประเมินค่าเช่าบ้านที่ไม่เสียเงิน (รวมบ้านของตนเอง)

1/ Including estimated rental value of dwelling (Including own dwelling)

หมายเหตุ : "0" หมายถึง มีข้อมูลแต่ค่าเฉลี่ยน้อยกว่า 1

Remark : "0" Mean is assigned to the value less than 1

"0.0" หมายถึง มีข้อมูลแต่ร้อยละน้อยกว่า 0.1

"0.0" Percentage is assigned to the value less than 0.1

ตาราง ข ค่าใช้จ่ายเฉลี่ยต่อเดือนของครัวเรือน<sup>1/</sup> จำแนกตามประเภทของค่าใช้จ่าย และสถานะทางเศรษฐกิจสังคมของครัวเรือนTABLE B AVERAGE MONTHLY EXPENDITURE<sup>1/</sup> PER HOUSEHOLD BY TYPE OF EXPENDITURE AND SOCIO-ECONOMIC CLASS

| ประเภทของค่าใช้จ่าย  | ครัวเรือนทั้งสิ้น<br>Total households                     |             | ผู้ถือครองทำเกษตร/เพาะเลี้ยง<br>Farm operators/culture                               |             |             |  |             |             | ผู้ประกอบการ<br>ของตนเอง<br>Entrepreneurs<br>for<br>non-agricultural<br>business |             | ลูกจ้าง<br>Employees   |   |   |   |   |             |             |             |             |             | ผู้ไม่ได้<br>ปฏิบัติงาน<br>เชิงเศรษฐกิจ<br>Econo-<br>mically<br>inactive |             | Expenditure group   |
|--|---|-------------|--|-------------|-------------|--|-------------|-------------|--|-------------|--|---|---|---|---|-------------|-------------|-------------|-------------|-------------|--|-------------|---|
|  |   |             | ปลูกพืช/เลี้ยงสัตว์/เพาะเลี้ยง<br>Plant/animal/culture                               |             |             | ประมง,ป่าไม้,ล่าสัตว์,<br>หาของป่า,บริการ<br>ทางการเกษตร<br>Fishing, forestry,<br>hunting,<br>agricultural<br>services |             |             |  |             | ผู้จัดการ<br>นักวิชาการ<br>และ<br>ผู้ปฏิบัติงาน<br>วิชาชีพ<br>Professional,<br>technician<br>and manager | คนงานเกษตร<br>ป่าไม้<br>และ<br>ประมง<br>Labourers in<br>agriculture,<br>forestry<br>and fishery | คนงาน<br>ด้านการขนส่ง<br>และงานพื้นฐาน<br>Labourers in<br>logistics,<br>transportation<br>and<br>basic work | เสมียน<br>พนักงานขาย<br>และ<br>ให้บริการ<br>Clerical,<br>sales<br>and services<br>workers | ผู้ปฏิบัติงานใน<br>กระบวนการผลิต<br>ก่อสร้าง<br>และเหมืองแร่<br>Workers related<br>to production,<br>construction<br>and mining |             |             |             |             |             |  |             |   |
|  | ส่วนใหญ่เป็น<br>เจ้าของที่ดิน<br>Mainly<br>owning<br>land |             | ส่วนใหญ่<br>เช่าที่ดิน/ทำฟรี<br>Mainly<br>renting land/<br>land occupied<br>for free |             | บาท<br>Baht | ร้อยละ<br>%  | บาท<br>Baht | ร้อยละ<br>% | บาท<br>Baht  | ร้อยละ<br>% |  |   |   |   |   | บาท<br>Baht | ร้อยละ<br>% | บาท<br>Baht | ร้อยละ<br>% | บาท<br>Baht | ร้อยละ<br>%  | บาท<br>Baht |   |
|  | บาท<br>Baht   | ร้อยละ<br>% | บาท<br>Baht  | ร้อยละ<br>% |             |  |             |             |  |             | บาท<br>Baht  | ร้อยละ<br>%   | บาท<br>Baht   | ร้อยละ<br>%   | บาท<br>Baht   |             |             |             |             |             |  |             |   |
| ค่าใช้จ่ายทั้งสิ้นต่อเดือน.....                              | 15,763  | 100.0       | 12,026   | 100.0       | 15,512      | 100.0  | 12,456      | 100.0       | 18,265   | 100.0       | 27,428   | 100.0   | 12,849  | 100.0   | 11,002  | 100.0       | 16,964      | 100.0       | 13,702      | 100.0       | 22,531   | 100.0       | Total monthly expenditures                                  |
| ค่าใช้จ่ายเพื่อการอุปโภคบริโภค.....                          | 13,885  | 88.1        | 10,420   | 86.6        | 14,242      | 91.8   | 11,071      | 88.9        | 15,870   | 86.9        | 22,707   | 82.8  | 11,223  | 87.3  | 9,221   | 83.8        | 14,796      | 87.2        | 12,319      | 89.9        | 11,591   | 92.5        | Consumption expenditures                                    |
| ค่าใช้จ่ายอาหาร เครื่องดื่ม และยาสูบ.....                    | 5,719   | 36.3        | 4,750  | 39.5        | 6,382       | 41.1   | 4,962       | 39.8        | 6,576  | 36.0        | 7,552  | 27.5  | 5,397   | 42.0  | 4,211   | 38.3        | 6,202       | 36.5        | 5,634       | 41.1        | 4,719  | 37.7        | For food, beverage and tobacco                              |
| - อาหารและเครื่องดื่ม (ไม่มีแอลกอฮอล์).....                  | 5,501   | 34.9        | 4,705  | 39.1        | 6,225       | 40.1   | 4,571       | 36.7        | 6,140  | 33.6        | 7,273  | 26.5  | 5,086   | 39.6  | 4,209   | 38.3        | 5,849       | 34.5        | 5,380       | 39.2        | 4,671  | 37.3        | - Food and beverages (excludes alcoholic)                   |
| - เครื่องดื่มที่มีแอลกอฮอล์.....                             | 100   | 0.6         | 20   | 0.2         | 60          | 0.4  | 275         | 2.2         | 143  | 0.8         | 86   | 0.3   | 82  | 0.6   | -   | -           | 223         | 1.3         | 162         | 1.2         | 11   | 0.1         | - Alcoholic beverages                                       |
| - ยาสูบ หมาก ยานัตถุ์และอื่นๆ.....                           | 119   | 0.8         | 25   | 0.2         | 97          | 0.6  | 117         | 0.9         | 293  | 1.6         | 192  | 0.7   | 228   | 1.8   | 2   | 0.0         | 129         | 0.7         | 92          | 0.7         | 37   | 0.3         | - Tobacco products  |
| ค่าใช้จ่ายสินค้าและบริการ.....                               | 8,166   | 51.8        | 5,669  | 47.1        | 7,860       | 50.7   | 6,109       | 49.1        | 9,294  | 50.9        | 15,155   | 55.3  | 5,826   | 45.3  | 5,010   | 45.5        | 8,595       | 50.7        | 6,685       | 48.8        | 6,872  | 54.8        | For goods and services                                      |
| - ที่อยู่อาศัย เครื่องแต่งบ้าน<br>และเครื่องใช้.....         | 3,235   | 20.5        | 2,691  | 22.4        | 3,115       | 20.1   | 2,327       | 18.7        | 3,145  | 17.2        | 5,014  | 18.3  | 2,317   | 18.0  | 2,345   | 21.3        | 3,205       | 18.9        | 2,541       | 18.5        | 3,376  | 26.9        | - Housing, household operation, furnitures<br>and equipment |
| - เครื่องนุ่งห่มและรองเท้า.....                              | 231   | 1.5         | 52   | 0.4         | 172         | 1.1  | 418         | 3.4         | 202  | 1.1         | 767  | 2.8   | 162   | 1.3   | 35  | 0.3         | 268         | 1.6         | 175         | 1.3         | 122  | 1.0         | - Apparel and footwear                                      |
| - ค่าใช้จ่ายส่วนบุคคล.....                                   | 590   | 3.7         | 374  | 3.1         | 549         | 3.5  | 518         | 4.2         | 613  | 3.4         | 1,387  | 5.1   | 493   | 3.8   | 489   | 4.4         | 626         | 3.7         | 513         | 3.7         | 399  | 3.2         | - Personal care   |
| - เวชภัณฑ์ และค่าตรวจรักษาพยาบาล.....                        | 213   | 1.4         | 143  | 1.2         | 112         | 0.7  | 99          | 0.8         | 502  | 2.7         | 153  | 0.6   | 42  | 0.3   | 163   | 1.5         | 162         | 1.0         | 137         | 1.0         | 201  | 1.6         | - Medical and health care                                   |
| - การเดินทางและการสื่อสาร.....                               | 3,204   | 20.3        | 1,888  | 15.7        | 3,465       | 22.3   | 2,069       | 16.6        | 4,483  | 24.6        | 6,766  | 24.7  | 2,172   | 16.9  | 1,325   | 12.0        | 3,773       | 22.2        | 3,008       | 22.0        | 1,685  | 13.4        | - Transport and communication                               |
| - ค่าซื้อ/ค่าใช้จ่ายเกี่ยวกับยานพาหนะ.....                   | 1,309   | 8.3         | 528  | 4.4         | 1,116       | 7.2  | 873         | 7.0         | 2,330  | 12.8        | 2,302  | 8.4   | 562   | 4.4   | 351   | 3.2         | 1,671       | 9.8         | 1,410       | 10.3        | 617  | 4.9         | - Vehicle purchase/repairing & maintenance                  |
| - การเดินทางปกติ / ท่องเที่ยว.....                           | 1,306   | 8.3         | 924  | 7.7         | 1,647       | 10.6   | 683         | 5.5         | 1,387  | 7.6         | 3,382  | 12.3  | 1,094   | 8.5   | 493   | 4.5         | 1,461       | 8.6         | 1,072       | 7.8         | 721  | 5.7         | - Local transportation / travelling                         |
| - การสื่อสาร.....  | 589   | 3.7         | 436  | 3.6         | 701         | 4.5  | 513         | 4.1         | 766  | 4.2         | 1,082  | 3.9   | 516   | 4.0   | 481   | 4.3         | 641         | 3.8         | 525         | 3.9         | 347  | 2.8         | - Communication   |
| - การศึกษา.....  | 127   | 0.8         | 24   | 0.2         | 106         | 0.7  | 222         | 1.8         | 62   | 0.3         | 397  | 1.4   | 44  | 0.3   | 129   | 1.2         | 219         | 1.3         | 55          | 0.4         | 71   | 0.6         | - Education   |
| - การบันเทิง / การจัดงานพิธีในโอกาสพิเศษ.....                | 424   | 2.7         | 417  | 3.4         | 210         | 1.4  | 355         | 2.8         | 129  | 0.7         | 420  | 1.5   | 473   | 3.7   | 374   | 3.4         | 211         | 1.2         | 149         | 1.1         | 877  | 7.0         | - Recreation Special ceremony expenses                      |
| - ค่าใช้จ่ายเกี่ยวกับกิจกรรมทางศาสนา.....                    | 143   | 0.9         | 82   | 0.7         | 131         | 0.9  | 100         | 0.8         | 157  | 0.9         | 251  | 0.9   | 122   | 1.0   | 149   | 1.4         | 132         | 0.8         | 108         | 0.8         | 141  | 1.1         | - Religious activity  |
| ค่าใช้จ่ายที่ไม่เกี่ยวกับการอุปโภคบริโภค <sup>2/</sup> ..... | 1,878   | 11.9        | 1,606  | 13.4        | 1,270       | 8.2  | 1,385       | 11.1        | 2,396  | 13.1        | 4,721  | 17.2  | 1,626   | 12.7  | 1,781   | 16.2        | 2,168       | 12.8        | 1,383       | 10.1        | 940  | 7.5         | Non-consumption expenditures <sup>2/</sup>                  |

1/ ค่าใช้จ่ายเฉลี่ยที่จำเป็นต่อการดำรงชีพ โดยไม่รวมค่าใช้จ่ายประเภทสะสมทุน

เช่น การซื้อบ้าน/ ที่ดินและการออม เป็นต้น

2/ รวมค่าภาษี ของขวัญ และเงินบริจาค เบี้ยประกันภัย เงินซื้อสลากกินแบ่ง ดอกเบี้ยเงินกู้ และค่าใช้จ่ายอื่น ๆ ที่ไม่เกี่ยวกับการอุปโภคบริโภค

หมายเหตุ : "0.0" มีข้อมูลแต่น้อยกว่า ร้อยละ 0.1

1/ Expenditure for necessary items for daily life, which excluded saving and capital formation expenditures such as purchase or hire-purchase of house, or land and saving, etc.

2/ Includes taxes, gifts &amp; contribution, insurance premiums, lottery tickets, interest on debts and other similar expenses.

Remark : "0.0" is assigned to the value less than 0.1

ตาราง ค จำนวนครัวเรือนที่เป็นหนี้ และจำนวนหนี้สินเฉลี่ยต่อครัวเรือนทั้งสิ้น จำแนกตามวัตถุประสงค์ของการกู้ยืม แหล่งเงินกู้ และสถานะทางเศรษฐกิจสังคมของครัวเรือน

TABLE C NUMBER OF INDEBTED HOUSEHOLD AND AVERAGE AMOUNT OF DEBT PER HOUSEHOLD BY PURPOSE OF BORROWING, SOURCE OF LOAN AND SOCIO-ECONOMIC CLASS

| วัตถุประสงค์ของการกู้ยืม  | ครัวเรือนทั้งสิ้น<br>Total households                     |  | ผู้ถือครองทำเกษตร/เพาะเลี้ยง<br>Farm operators/culture |             |   |             | ผู้ประกอบการ<br>ของตนเอง<br>Entrepreneurs<br>for<br>non-agricultural<br>business |             | ลูกจ้าง<br>Employees   |             |   |             |   |             |   |             |   |             | ผู้ไม่ได้<br>ปฏิบัติงาน<br>เชิงเศรษฐกิจ<br>Economically<br>inactive |             | Purpose of borrowing |                 |  |             |
|---|---|--|--|-------------|---|-------------|--|-------------|--|-------------|---|-------------|---|-------------|---|-------------|---|-------------|---|-------------|----------------------|-----------------|--|-------------|
|   |   |  | ปลูกพืช/เลี้ยงสัตว์/เพาะเลี้ยง<br>Plant/animal/culture |             | ประมง,ป่าไม้,ล่าสัตว์,<br>หาของป่า,บริการ<br>ทางเกษตร<br>Fishing, forestry,<br>hunting,<br>agricultural<br>services |             |  |             | ผู้จัดการ<br>นักวิชาการ<br>และ<br>ผู้ปฏิบัติงานใน<br>วิชาชีพ<br>Professional,<br>technician<br>and manager |             | คนงานเกษตร<br>ป่าไม้<br>และ<br>ประมง<br>Labourers in<br>agriculture,<br>forestry<br>and fishery |             | คนงาน<br>ด้านการขนส่ง<br>และงานพื้นฐาน<br>Labourers in<br>logistics,<br>transportation<br>and<br>basic work |             | เสมียน<br>พนักงานขาย<br>และ<br>ให้บริการ<br>Clerical,<br>sales<br>and services<br>workers |             | ผู้ปฏิบัติงานใน<br>กระบวนการผลิต<br>ก่อสร้าง<br>และเหมืองแร่<br>Workers related<br>to production,<br>construction<br>and mining |             |   |             |                      |                 |  |             |
|   | ส่วนใหญ่เป็น<br>เจ้าของที่ดิน<br>Mainly<br>owning<br>land | ส่วนใหญ่<br>เช่าที่ดิน/ทำฟรี<br>Mainly<br>renting land/<br>land occupied<br>for free | จำนวน<br>Number  | ร้อยละ<br>% | จำนวน<br>Number   | ร้อยละ<br>% | จำนวน<br>Number  | ร้อยละ<br>% | จำนวน<br>Number  | ร้อยละ<br>% | จำนวน<br>Number   | ร้อยละ<br>% | จำนวน<br>Number   | ร้อยละ<br>% | จำนวน<br>Number   | ร้อยละ<br>% | จำนวน<br>Number   | ร้อยละ<br>% | จำนวน<br>Number   | ร้อยละ<br>% |                      | จำนวน<br>Number | ร้อยละ<br>%  |             |
| จำนวนครัวเรือนที่เป็นหนี้ (ครัวเรือน)<br>Number of indebted household   | 59,397  | (54.8)   | 5,825  | (73.4)      | 6,596   | (80.8)      | 2,532  | (63.2)      | 9,602  | (57.2)      | 7,664   | (73.1)      | 856   | (48.7)      | 980   | (31.6)      | 8,376   | (53.8)      | 6,253   | (57.4)      | 10,714               | (36.2)          |  |             |
|   | บาท<br>Baht   | ร้อยละ<br>%  | บาท<br>Baht  | ร้อยละ<br>% | บาท<br>Baht   | ร้อยละ<br>% | บาท<br>Baht  | ร้อยละ<br>% | บาท<br>Baht  | ร้อยละ<br>% | บาท<br>Baht   | ร้อยละ<br>% | บาท<br>Baht   | ร้อยละ<br>% | บาท<br>Baht   | ร้อยละ<br>% | บาท<br>Baht   | ร้อยละ<br>% | บาท<br>Baht   | ร้อยละ<br>% | บาท<br>Baht          | ร้อยละ<br>%     | บาท<br>Baht  | ร้อยละ<br>% |
| จำนวนหนี้สินเฉลี่ยต่อครัวเรือนทั้งสิ้น (บาท)<br>1. จำแนกตามวัตถุประสงค์ | 200,562   | 100.0  | 231,064  | 100.0       | 276,734   | 100.0       | 105,009  | 100.0       | 285,060  | 100.0       | 468,978   | 100.0       | 155,668   | 100.0       | 43,207  | 100.0       | 154,998   | 100.0       | 83,922  | 100.0       | 127,446              | 100.0           | Amount of debt per household (Baht)  |             |
| เพื่อใช้จ่ายในครัวเรือน.....  | 101,859   | 50.8   | 62,483   | 27.0        | 24,575  | 8.9         | 31,096   | 29.6        | 154,174  | 54.1        | 359,543   | 76.7        | 6,008   | 3.9         | 26,557  | 61.5        | 115,864   | 74.8        | 75,405  | 89.9        | 38,336               | 30.1            | 1. By purpose of borrowing   |             |
| - ซื้อ/เช่าซื้อบ้าน<br>และ/หรือที่ดิน.....                              | 30,681  | 15.3   | 40,034   | 17.3        | -   | -           | 832  | 0.8         | 78,899   | 27.7        | 101,945   | 21.8        | -   | -           | -   | -           | 32,865  | 21.2        | 4,309   | 5.2         | 1,714                | 1.4             | For household expenditures<br>- Purchase/hire purchase of house<br>and/or land |             |
| - ใช้ในการศึกษา.....  | 3,252   | 1.6  | -  | -           | 4,009   | 1.5         | -  | -           | 616  | 0.2         | 4,800   | 1.0         | -   | -           | -   | -           | 602   | 0.4         | 2,009   | 2.4         | 7,679                | 6.0             | - Education  |             |
| - ใช้จ่ายอุปโภคบริโภคอื่นๆ.....   | 67,927  | 33.9   | 22,449   | 9.7         | 20,566  | 7.4         | 30,265   | 28.8        | 74,660   | 26.2        | 252,797   | 53.9        | 6,008   | 3.9         | 26,557  | 61.5        | 82,397  | 53.2        | 69,088  | 82.3        | 28,943               | 22.7            | - Household consumption  |             |
| ใช้ในการทำธุรกิจ.....   | 35,035  | 17.5   | 1,326  | 0.6         | 397   | 0.1         | -  | -           | 99,838   | 35.0        | 18,162  | 3.9         | 144,452   | 92.8        | -   | -           | 13,975  | 9.0         | -   | -           | 48,759               | 38.2            | Business   |             |
| ใช้ในการทำเกษตร.....  | 62,159  | 31.0   | 167,255  | 72.4        | 251,761   | 91.0        | 73,913   | 70.4        | 31,048   | 10.9        | 75,683  | 16.1        | 5,207   | 3.3         | 16,650  | 38.5        | 25,158  | 16.2        | 8,517   | 10.1        | 40,352               | 31.7            | Farming  |             |
| อื่นๆ <sup>1/</sup> .....   | 1,510   | 0.7  | -  | -           | -   | -           | -  | -           | -  | -           | 15,590  | 3.3         | -   | -           | -   | -           | -   | -           | -   | -           | -                    | -               | Other <sup>1/</sup>  |             |
| 2. จำแนกตามแหล่งเงินกู้   |   |  |  |             |   |             |  |             |  |             |   |             |   |             |   |             |   |             |   |             |                      |                 | 2. By source of loan   |             |
| หนี้ในระบบ.....   | 194,310   | 96.9   | 231,035  | 100.0       | 249,166   | 90.0        | 99,816   | 95.1        | 280,469  | 98.4        | 468,978   | 100.0       | 150,404   | 96.6        | 41,741  | 96.6        | 154,233   | 99.5        | 80,289  | 95.7        | 117,695              | 92.3            | Loan from formal sector  |             |
| หนี้นอกระบบ.....  | 6,252   | 3.1  | 29   | 0.0         | 27,568  | 10.0        | 5,193  | 4.9         | 4,591  | 1.6         | -   | -           | 5,264   | 3.4         | 1,466   | 3.4         | 765   | 0.5         | 3,632   | 4.3         | 9,752                | 7.7             | Loan from informal sector  |             |

1/ หนี้อื่นๆ ได้แก่ หนี้จากการค้ำประกันบุคคลอื่น หนี้ค่าปรับหรือจ่ายชดเชยค่าเสียหาย เป็นต้น

1/ Other, such as debt from guaranties, fine or compensation, etc.

หมายเหตุ : "0.0" หมายถึง มีข้อมูลแต่น้อยกว่า 0.1

Remark : "0.0" is assigned to the value less than 0.1

ตาราง ง เปรียบเทียบรายได้ ค่าใช้จ่ายเฉลี่ยต่อเดือน และหนี้สินเฉลี่ยต่อครัวเรือน จำแนกตามสถานะทางเศรษฐกิจสังคมของครัวเรือน

TABLE D COMPARISON OF AVERAGE MONTHLY INCOME AND EXPENDITURE AND AMOUNT OF DEBT PER HOUSEHOLD BY SOCIO - ECONOMIC CLASS

| สถานะทางเศรษฐกิจสังคม                                       | รายได้เฉลี่ยต่อเดือน   |                    |              |                     |                          | ค่าใช้จ่ายเฉลี่ยต่อเดือน     |              |                    |                     |                          | หนี้สินเฉลี่ยต่อครัวเรือน            |              |              |                     | ร้อยละของค่าใช้จ่ายต่อรายได้     |                    |              | Socio-economic class |   |
|---|------------------------|--------------------|--------------|---------------------|--------------------------|------------------------------|--------------|--------------------|---------------------|--------------------------|--------------------------------------|--------------|--------------|---------------------|----------------------------------|--------------------|--------------|----------------------|---|
|   | Average monthly income |                    |              |                     |                          | Average monthly expenditures |              |                    |                     |                          | Average amount of debt per household |              |              |                     | Percent of expenditure to income |                    |              |                      |   |
|   | 2558<br>2015           | 2560<br>2017       | 2562<br>2019 | ร้อยละของ           |                          | 2558<br>2015                 | 2560<br>2017 | 2562<br>2019       | ร้อยละของ           |                          | 2558<br>2015                         | 2560<br>2017 | 2562<br>2019 | ร้อยละของ           |                                  | 2556<br>2013       | 2558<br>2015 |                      | 2562<br>2019  |
|   |                        |                    |              | การเปลี่ยนแปลงต่อปี | Annual percentage change |                              |              |                    | การเปลี่ยนแปลงต่อปี | Annual percentage change |                                      |              |              | การเปลี่ยนแปลงต่อปี | Annual percentage change         |                    |              |                      |   |
|   |                        | 2560/58<br>2017/15 |              | 2562/60<br>2019/17  |                          |                              |              | 2560/58<br>2017/15 |                     | 2562/60<br>2019/17       |                                      |              |              | 2560/58<br>2017/15  |                                  | 2562/60<br>2019/17 |              |                      |   |
| ครัวเรือนทั้งสิ้น.....                                      | 22,059                 | 26,386             | 23,204       | 9.4                 | -6.2                     | 17,163                       | 16,162       | 15,763             | -3.0                | -1.2                     | 273,336                              | 286,888      | 200,562      | 2.4                 | -16.4                            | 77.8               | 61.3         | 67.9                 | Total households  |
| <b>ผู้ถือครองทำเกษตร</b>                                    |                        |                    |              |                     |                          |                              |              |                    |                     |                          |                                      |              |              |                     |                                  |                    |              |                      | <b>Farm operators / culture</b>                           |
| ส่วนใหญ่เป็นเจ้าของที่ดิน.....                              | 25,053                 | 59,394             | 16,457       | 54.0                | -47.4                    | 17,203                       | 16,061       | 12,026             | -3.4                | -13.5                    | 187,541                              | 269,208      | 231,064      | 19.8                | -7.4                             | 68.7               | 27.0         | 73.1                 | Mainly owning land  |
| ส่วนใหญ่เช่าที่ดิน/ทำฟรี.....                               | 24,830                 | 22,097             | 25,506       | -5.7                | 7.4                      | 18,317                       | 13,685       | 15,512             | -13.6               | 6.5                      | 234,454                              | 321,566      | 276,734      | 17.1                | -7.2                             | 73.8               | 61.9         | 60.8                 | Mainly renting land /<br>Land occupied for free           |
| ประมง ป่าไม้ ล่าสัตว์ หาของป่า<br>และบริการทางการเกษตร..... | 11,443                 | 19,103             | 13,278       | 29.2                | -16.6                    | 9,983                        | 10,863       | 12,456             | 4.3                 | 7.1                      | 62,920                               | 121,063      | 105,009      | 38.7                | -6.9                             | 87.2               | 56.9         | 93.8                 | Fishing forestry, hunting,<br>Agricultural services       |
| <b>ผู้ประกอบการธุรกิจของตนเอง</b>                           |                        |                    |              |                     |                          |                              |              |                    |                     |                          |                                      |              |              |                     |                                  |                    |              |                      | <b>Entrepreneurs for non-agricultural<br/>business</b>    |
| ที่ไม่ใช่การเกษตร.....                                      | 21,323                 | 24,376             | 26,048       | 6.9                 | 3.4                      | 18,068                       | 20,634       | 18,265             | 6.9                 | -5.9                     | 742,630                              | 508,419      | 285,060      | -17.3               | -25.1                            | 84.7               | 84.6         | 70.1                 |   |
| <b>ลูกจ้าง</b>  |                        |                    |              |                     |                          |                              |              |                    |                     |                          |                                      |              |              |                     |                                  |                    |              |                      | <b>Employees</b>  |
| ผู้จัดการ นักวิชาการ<br>และผู้ปฏิบัติงานวิชาชีพ.....        | 52,999                 | 54,181             | 64,693       | 1.1                 | 9.3                      | 34,931                       | 30,525       | 27,428             | -6.5                | -5.2                     | 645,114                              | 1,049,460    | 468,978      | 27.5                | -33.2                            | 65.9               | 56.3         | 42.4                 | Professional, technician<br>and manager                   |
| คนงานเกษตร ป่าไม้<br>และประมง.....                          | 21,296                 | 19,615             | 15,938       | -4.0                | -9.9                     | 14,384                       | 15,369       | 12,849             | 3.4                 | -8.6                     | 184,549                              | 45,605       | 155,668      | -50.3               | 84.8                             | 67.5               | 78.4         | 80.6                 | Labourers in agriculture,<br>forestry and fishery         |
| คนงานด้านการขนส่ง<br>และงานพื้นฐาน.....                     | 12,902                 | 10,207             | 12,605       | -11.1               | 11.1                     | 10,809                       | 10,065       | 11,002             | -3.5                | 4.5                      | 81,800                               | 66,180       | 43,207       | -10.1               | -19.2                            | 83.8               | 98.6         | 87.3                 | Labourers in logistics,<br>transportation and basic work  |
| เสมียน พนักงานขาย<br>และให้บริการ.....                      | 24,571                 | 21,818             | 20,990       | -5.8                | -1.9                     | 20,249                       | 17,248       | 16,964             | -7.7                | -0.8                     | 282,114                              | 201,815      | 154,998      | -15.4               | -12.4                            | 82.4               | 79.1         | 80.8                 | Clerical, sales and services<br>workers                   |
| ผู้ปฏิบัติงานในกระบวนการผลิต<br>ก่อสร้าง และเหมืองแร่.....  | 17,673                 | 18,928             | 16,765       | 3.5                 | -5.9                     | 13,687                       | 16,502       | 13,702             | 9.8                 | -8.9                     | 72,241                               | 101,254      | 83,922       | 18.4                | -9.0                             | 77.4               | 87.2         | 81.7                 | Workers related to production,<br>construction and mining |
| ผู้ไม่ได้ปฏิบัติงานเชิงเศรษฐกิจ.....                        | 11,984                 | 13,784             | 14,491       | 7.2                 | 2.5                      | 11,465                       | 11,683       | 12,531             | 0.9                 | 3.6                      | 67,214                               | 125,749      | 127,446      | 36.8                | 0.7                              | 95.7               | 84.8         | 86.5                 | Economically inactive                                     |

ตาราง จ ร้อยละของครัวเรือน จำแนกตามรายได้ทั้งสิ้นเฉลี่ยต่อเดือน และขนาดของครัวเรือน

TABLE E PERCENTAGE OF HOUSEHOLD BY AVERAGE MONTHLY INCOME AND HOUSEHOLD SIZE

| รายได้   | รวมทั้งสิ้น  | ขนาดของครัวเรือน (คน) Household size (persons) |              |              |              | Income                                   |
|--|--------------|--|--------------|--------------|--------------|--|
|  |              | 1 - 2  | 3 - 4        | 5 - 7        | ≥ 8          |  |
| <b>รายได้ทั้งสิ้นเฉลี่ยต่อเดือนต่อครัวเรือน.....</b> | <b>100.0</b> | <b>100.0</b>                                   | <b>100.0</b> | <b>100.0</b> | <b>100.0</b> | <b>Monthly income per household</b>      |
| ต่ำกว่า 1,500 บาท.....                               | 1.0          | 1.1  | 1.2          | -            | -            | Less than 1,500 Baht                     |
| 1,500 - 3,000 บาท.....                               | 2.4          | 3.9  | 0.3          | 2.5          | -            | 1,500 - 3,000 Baht                       |
| 3,001 - 5,000 บาท.....                               | 6.9          | 10.4   | 3.4          | 2.5          | -            | 3,001 - 5,000 Baht                       |
| 5,001 - 10,000 บาท.....                              | 20.3         | 27.8   | 14.6         | 5.4          | -            | 5,001 - 10,000 Baht                      |
| 10,001 - 15,000 บาท.....                             | 20.7         | 21.2   | 22.3         | 13.2         | -            | 10,001 - 15,000 Baht                     |
| 15,001 - 30,000 บาท.....                             | 30.4         | 21.0   | 38.3         | 47.3         | 32.1         | 15,001 - 30,000 Baht                     |
| 30,001 - 50,000 บาท.....                             | 10.9         | 7.7  | 12.9         | 16.8         | 67.9         | 30,001 - 50,000 Baht                     |
| 50,001 - 100,000 บาท.....                            | 6.1          | 4.4  | 6.7          | 12.3         | -            | 50,001 - 100,000 Baht                    |
| มากกว่า 100,000 บาท.....                             | 1.3          | 2.5  | 0.3          | -            | -            | More than 100,000 Baht                   |
| <b>รายได้ทั้งสิ้นเฉลี่ยต่อเดือนต่อคน.....</b>        | <b>100.0</b> | <b>100.0</b>                                   | <b>100.0</b> | <b>100.0</b> | <b>100.0</b> | <b>Monthly current income per capita</b> |
| ต่ำกว่า 500 บาท.....                                 | 1.0          | 0.5  | 1.2          | 2.5          | -            | Less than 500 Baht                       |
| 500 - 1,500 บาท.....                                 | 2.6          | 1.0  | 3.9          | 6.1          | -            | 500 - 1,500 Baht                         |
| 1,501 - 3,000 บาท.....                               | 12.2         | 9.3  | 14.4         | 18.6         | -            | 1,501 - 3,000 Baht                       |
| 3,001 - 5,000 บาท.....                               | 25.6         | 20.6   | 28.3         | 39.8         | 32.1         | 3,001 - 5,000 Baht                       |
| 5,001 - 10,000 บาท.....                              | 34.6         | 34.2   | 36.8         | 26.5         | 67.9         | 5,001 - 10,000 Baht                      |
| 10,001 - 15,000 บาท.....                             | 11.3         | 15.7   | 8.2          | 1.7          | -            | 10,001 - 15,000 Baht                     |
| 15,001 - 30,000 บาท.....                             | 8.3          | 10.8   | 6.3          | 3.4          | -            | 15,001 - 30,000 Baht                     |
| 30,001 - 50,000 บาท.....                             | 2.5          | 4.3  | 0.6          | 1.4          | -            | 30,001 - 50,000 Baht                     |
| 50,001 - 100,000 บาท.....                            | 1.3          | 2.5  | -            | -            | -            | 50,001 - 100,000 Baht                    |
| มากกว่า 100,000 บาท.....                             | 0.6          | 1.1  | 0.3          | -            | -            | More than 100,000 Baht                   |

ตาราง ฉ ส่วนแบ่งของรายได้ประจำของครัวเรือน โดยการจำแนกครัวเรือนเป็น 10 กลุ่ม

TABLE F SHARE OF HOUSEHOLD CURRENT INCOME BY DECILE GROUPS

| กลุ่มครัวเรือน<br>จำแนกตามรายได้ประจำ<br>Decile group by<br>current income  | ร้อยละของประชากร<br>Percentage of population |      | ร้อยละส่วนแบ่งของรายได้ประจำ<br>Percentage share of current income |       | รายได้ประจำต่อคนต่อเดือน ( บาท )<br>Per capita current income ( Baht ) |        |
|---|--|------|--|-------|--|--------|
|   | 2560   | 2562 | 2560   | 2562  | 2560   | 2562   |
|   | 2017   | 2019 | 2017   | 2019  | 2017   | 2019   |
| (รายได้ต่ำสุด) 1 (Lowest income)  | 10.8   | 11.7 | 1.8  | 1.8   | 1,443  | 1,328  |
| 2   | 11.7   | 11.1 | 3.5  | 3.8   | 2,633  | 2,932  |
| 3   | 10.9   | 11.5 | 4.1  | 5.0   | 3,323  | 3,663  |
| 4   | 10.6   | 11.0 | 4.6  | 5.7   | 3,914  | 4,364  |
| 5   | 9.8  | 10.8 | 5.0  | 6.8   | 4,554  | 5,282  |
| 6   | 10.2   | 9.8  | 6.3  | 7.2   | 5,441  | 6,243  |
| 7   | 9.0  | 9.8  | 6.8  | 9.0   | 6,711  | 7,836  |
| 8   | 9.7  | 8.9  | 9.3  | 10.2  | 8,472  | 9,677  |
| 9   | 9.3  | 7.9  | 13.6   | 12.7  | 12,989   | 13,575 |
| (รายได้สูงสุด) 10 (Highest income)  | 8.0  | 7.5  | 45.0   | 37.8  | 50,088   | 42,813 |
| สัมประสิทธิ์ของความไม่เสมอภาค (10 กลุ่ม)<br>Gini coefficient (decile groups)<br>รายได้ประจำต่อคนต่อเดือน<br>Per capita current income |  |      | 0.493  | 0.422 | 8,855  | 8,470  |



ตารางสถิติ

STATISTICAL TABLES



# สารบัญตารางสถิติ

หน้า

|          |   |    |
|----------|---|----|
| ตาราง 1  | รายได้เฉลี่ยต่อเดือนของครัวเรือน จำแนกตามแหล่งที่มาของรายได้ และสถานะทางเศรษฐกิจสังคมของครัวเรือน                         | 23 |
| ตาราง 2  | ร้อยละของครัวเรือน จำแนกตามรายได้ทั้งสิ้นเฉลี่ยต่อเดือน และสถานะทางเศรษฐกิจสังคมของครัวเรือน                              | 25 |
| ตาราง 3  | ร้อยละของครัวเรือน จำแนกตามรายได้ทั้งสิ้นเฉลี่ยต่อเดือน และตามขนาดของครัวเรือน  | 26 |
| ตาราง 4  | ส่วนแบ่งรายได้ประจำของครัวเรือน โดยการจำแนกครัวเรือนเป็น 10 กลุ่ม   | 27 |
| ตาราง 5  | ค่าใช้จ่ายเฉลี่ยต่อเดือนของครัวเรือน จำแนกตามประเภทค่าใช้จ่าย และสถานะทางเศรษฐกิจสังคมของครัวเรือน                        | 28 |
| ตาราง 6  | ร้อยละของครัวเรือน จำแนกตามค่าใช้จ่ายทั้งสิ้นเฉลี่ยต่อเดือน และสถานะทางเศรษฐกิจสังคมของครัวเรือน                          | 32 |
| ตาราง 7  | ร้อยละของครัวเรือน จำแนกตามค่าใช้จ่ายทั้งสิ้นเฉลี่ยต่อเดือน และตามขนาดของครัวเรือน  | 33 |
| ตาราง 8  | จำนวนครัวเรือนที่เป็นหนี้ จำแนกตามวัตถุประสงค์ และประเภทของการกู้ยืม และสถานะทางเศรษฐกิจสังคมของครัวเรือน                 | 34 |
| ตาราง 9  | จำนวนหนี้สินเฉลี่ยต่อครัวเรือนที่เป็นหนี้ จำแนกตามวัตถุประสงค์ และประเภทของการกู้ยืม และสถานะทางเศรษฐกิจสังคมของครัวเรือน | 35 |
| ตาราง 10 | จำนวนหนี้สินเฉลี่ยต่อครัวเรือนทั้งสิ้น จำแนกตามวัตถุประสงค์ของการกู้ยืม และสถานะทางเศรษฐกิจสังคมของครัวเรือน              | 36 |
| ตาราง 11 | ร้อยละของครัวเรือน จำแนกตามลักษณะที่สำคัญของครัวเรือน และสถานะทางเศรษฐกิจสังคมของครัวเรือน                                | 37 |



ตาราง 1 รายได้เฉลี่ยต่อเดือนของครัวเรือน จำแนกตามแหล่งที่มาของรายได้ และสถานะทางเศรษฐกิจสังคมของครัวเรือน

TABLE 1 AVERAGE MONTHLY INCOME PER HOUSEHOLD BY SOURCES OF INCOME AND SOCIO-ECONOMIC CLASS

(บาท-Baht)

| แหล่งที่มาของรายได้   | รวมทั้งสิ้น<br>Total | ผู้ถือครองทำการเกษตร/เพาะเลี้ยง<br>Farm operators/culture |   |   | ผู้ประกอบการ<br>ของตนเอง   |   | ลูกจ้าง<br>Employees  |   |   |  | ผู้ไม่ได้<br>ปฏิบัติงาน   | เชิงเศรษฐกิจ<br>Econo-<br>mically<br>inactive            | Source of income |
|---|----------------------|---|---|---|--|---|---|---|---|--|---|--|------------------|
|   |                      | ปลูกพืช/เลี้ยงสัตว์/เพาะเลี้ยง<br>Plant/animal/culture    | ประมง,ป่าไม้,ล่าสัตว์,<br>หาของป่า,บริการ<br>ทางเกษตร<br>Fishing, forestry,<br>hunting,<br>agricultural<br>services | ส่วนใหญ่เป็น<br>เจ้าของที่ดิน<br>Mainly<br>owning<br>land | ส่วนใหญ่<br>เช่าที่ดิน/ทำฟรี<br>Mainly<br>renting land/<br>land occupied<br>for free | ที่ไม่ใช่การเกษตร<br>Entrepreneurs<br>for<br>non-agricultural<br>business | ผู้จัดการ<br>และ<br>วิชาชีพ<br>Professional,<br>technician<br>and manager | คนงานเกษตร<br>ป่าไม้<br>และ<br>ประมง<br>Labourers in<br>agriculture,<br>forestry<br>and fishery | คนงาน<br>ด้านการขนส่ง<br>และงานพื้นฐาน<br>Labourers in<br>logistics,<br>transportation<br>and<br>basic work | เสมียน<br>พนักงานขาย<br>และ<br>ให้บริการ<br>Clerical,<br>sales<br>and service<br>workers | ผู้ปฏิบัติงานใน<br>กระบวนการผลิต<br>ก่อสร้าง<br>และเหมืองแร่<br>Workers related<br>to production,<br>construction<br>and mining |  |                  |
| รายได้ทั้งสิ้นต่อเดือน.....   | 23,204               | 16,457  | 25,506  | 13,278  | 26,048   | 64,693  | 15,938  | 12,605  | 20,990  | 16,765   | 14,491  | Total monthly income                                     |                  |
| รายได้ประจำ.....  | 22,839               | 16,421  | 25,054  | 13,060  | 25,851   | 64,251  | 15,500  | 12,441  | 20,708  | 16,605   | 13,838  | Total current income                                     |                  |
| รายได้ที่เป็นตัวเงิน.....   | 19,826               | 13,715  | 22,505  | 10,643  | 22,937   | 60,794  | 12,997  | 10,237  | 17,538  | 13,866   | 10,505  | Money income   |                  |
| รายได้จากการทำงาน.....  | 15,994               | 11,370  | 20,552  | 8,802   | 21,786   | 58,398  | 11,520  | 8,975   | 15,842  | 12,479   | 1,031   | From work  |                  |
| ค่าจ้างและเงินเดือน.....  | 9,656                | 569   | 2,345   | 1,149   | 1,117  | 56,138  | 10,298  | 8,706   | 14,481  | 11,423   | 506   | Wages and salaries                                       |                  |
| กำไรสุทธิจากการทำธุรกิจ.....  | 3,588                | 521   | 357   | 151   | 20,221   | 782   | 830   | 189   | 680   | 727  | 440   | Net profit from business                                 |                  |
| กำไรสุทธิจากการทำเกษตร.....   | 2,750                | 10,280  | 17,850  | 7,502   | 447  | 1,479   | 392   | 81  | 681   | 330  | 85  | Net profit from farming                                  |                  |
| เงินได้รับเป็นการช่วยเหลือ.....   | 3,508                | 2,333   | 1,771   | 1,692   | 1,061  | 1,113   | 1,477   | 1,262   | 1,608   | 1,320  | 8,936   | From current transfer                                    |                  |
| บำนาญ / บำนาญ เบี้ยหวัด<br>และเงินสงเคราะห์.....                          | 1,232                | -   | -   | -   | -  | -   | -   | -   | 25  | -  | 4,490   | Pension / annuities and other<br>assistance              |                  |
| เงินชดเชย / เงินทดแทน<br>การออกจากงาน.....                                | 2                    | 34  | -   | -   | -  | -   | -   | -   | -   | -  | -   | Work compensation and<br>terminated payment              |                  |
| เงินช่วยเหลือจากบุคคลนอกครัวเรือน.....                                    | 1,374                | 670   | 531   | 985   | 406  | 335   | 959   | 676   | 1,025   | 753  | 3,273   | Assistance from persons outside hh.                      |                  |
| เงินช่วยเหลือจากรัฐและองค์กรต่างๆ.....                                    | 899                  | 1,629   | 1,239   | 707   | 655  | 778   | 518   | 586   | 558   | 567  | 1,173   | Assistance from govt. and organization                   |                  |
| รายได้จากทรัพย์สิน.....   | 325                  | 12  | 182   | 148   | 90   | 1,283   | -   | 0   | 88  | 67   | 538   | From property income                                     |                  |
| ค่าเช่าบ้าน/ ที่ดินและทรัพย์สินอื่น<br>(รวมค่าลิขสิทธิ์และสิทธิบัตร)..... | 189.52               | 9.89  | 173.63  | 46.92   | 57.15  | 354.91  | -   | -   | 34.01   | 51.95  | 441.03  | Income from renting<br>(include licence and copyright)   |                  |
| ดอกเบี้ยเงินฝากและเงินปันผล.....  | 135                  | 3   | 9   | 102   | 33   | 928   | -   | 0   | 53  | 15   | 97  | Interest and dividends from<br>deposit, bonds and stocks |                  |
| ดอกเบี้ยและกำไรจากการให้กู้ยืมเงิน.....                                   | 0                    | -   | -   | -   | -  | -   | -   | -   | 1   | -  | -   | Interest from "shares" and loans                         |                  |

ตาราง 1 รายได้เฉลี่ยต่อเดือนของครัวเรือน จำแนกตามแหล่งที่มาของรายได้และสถานะทางเศรษฐกิจสังคมของครัวเรือน (ต่อ)

TABLE 1 AVERAGE MONTHLY INCOME PER HOUSEHOLD BY SOURCES OF INCOME AND SOCIO-ECONOMIC CLASS (Contd.)

(บาท-Baht)

| รวมทั้งสิ้น<br>Total  | ผู้ถือครองทำการเกษตร/เพาะเลี้ยง<br>Farm operators/culture |   | ผู้ประกอบการ<br>ของตนเอง                                 |  | ลูกจ้าง<br>Employees   |   |   |   |                         | ผู้ไม่ได้<br>ปฏิบัติงาน | เชิงเศรษฐกิจ<br>Econo-<br>mically<br>inactive | Source of income   |  |
|---|---|---|--|--|--|---|---|---|-------------------------|-------------------------|---|--|--|
|   | ปลูกพืช/เลี้ยงสัตว์/เพาะเลี้ยง<br>Plant/animal/culture    | ประมง,ป่าไม้,ล่าสัตว์,<br>หาของป่า,บริการ<br>ทางเกษตร<br>Fishing, forestry,<br>hunting,<br>agricultural<br>services | ที่ไม่ใช่การเกษตร<br>for<br>non-agricultural<br>business | ผู้จัดการ<br>นักวิชาการ<br>และผู้ปฏิบัติงาน<br>วิชาชีพ<br>Professional,<br>technician<br>and manager | คนงานเกษตร<br>ป่าไม้<br>ประมง<br>Labourers in<br>agriculture,<br>forestry<br>and fishery | คนงาน<br>ด้านการขนส่ง<br>และงานพื้นฐาน<br>Labourers in<br>logistics,<br>transportation<br>and<br>basic work | เสมียน<br>พนักงานขาย<br>ให้บริการ<br>Clerical,<br>sales<br>and service<br>workers | ผู้ปฏิบัติงานใน<br>กระบวนการผลิต<br>ก่อสร้าง<br>และเหมืองแร่<br>Workers related<br>to production,<br>construction<br>and mining | ผู้ไม่ได้<br>ปฏิบัติงาน |                         |   |  |  |
| แหล่งที่มาของรายได้   |   |   |  |  |  |   |   |   |                         |                         |   |  |  |
| รายได้ที่ไม่เป็นเงินสด.....                                   | 3,012   | 2,706   | 2,549  | 2,417  | 2,914  | 3,456   | 2,503   | 2,204   | 3,170                   | 2,738                   | 3,333   | Non - money income   |  |
| ค่าประเมินค่าเช่าบ้านที่ไม่เสียเงิน<br>(รวมบ้านของตนเอง)..... | 1,705   | 1,552   | 1,671  | 1,241  | 1,463  | 2,722   | 1,202   | 1,153   | 1,861                   | 1,386                   | 1,717   | Estimated rental value of dwelling<br>(including own dwelling) |  |
| สินค้าและบริการที่ได้มาโดยไม่ได้อื้อ.....                     | 421   | 230   | 196  | 241  | 207  | 237   | 438   | 439   | 501                     | 564                     | 649   | In - kind of goods and services                                |  |
| อาหารและเครื่องดื่มที่ได้มาโดยไม่ได้อื้อ.....                 | 886   | 924   | 681  | 935  | 1,243  | 498   | 863   | 612   | 809                     | 788                     | 968   | In - kind of foods and beverages                               |  |
| รายได้ไม่ประจำ (ที่เป็นเงินสด).....                           | 365   | 35  | 452  | 218  | 197  | 442   | 438   | 163   | 281                     | 160                     | 653   | Non-current money income                                       |  |
| เงินทุนการศึกษา.....  | 7   | -   | -  | -  | 2  | 54  | -   | -   | 1                       | -                       | 6   | Scholarships   |  |
| มรดก พันธกรรม ของขวัญ.....                                    | 123   | -   | 185  | 175  | -  | 128   | -   | 146   | 163                     | 79                      | 199   | Inheritances/ bequeaths and gifts                              |  |
| เงินได้รับจากการทำประกันต่าง ๆ.....                           | 73  | -   | -  | -  | -  | 51  | 438   | 13  | 46                      | 9                       | 194   | Proceeds from insurances                                       |  |
| รายรับอื่นๆ.....  | 162   | 35  | 267  | 44   | 196  | 209   | -   | 5   | 71                      | 72                      | 254   | Other receiving  |  |

หมายเหตุ : "0" หมายถึง มีข้อมูลแต่น้อยกว่า 1

Remark : "0" is assigned to the value less than 1

ตาราง 2 ร้อยละของครัวเรือน จำแนกตามรายได้ทั้งสิ้นเฉลี่ยต่อเดือน และสถานะทางเศรษฐกิจสังคมของครัวเรือน

TABLE 2 PERCENTAGE OF HOUSEHOLDS BY AVERAGE TOTAL MONTHLY INCOME AND SOCIO-ECONOMIC CLASS

| รวมทั้งสิ้น<br>Total                           | ผู้ถือครองทำการเกษตร/เพาะเลี้ยง<br>Farm operators/culture |  |   | ผู้ประกอบการ<br>ของตนเอง  |   | ลูกจ้าง<br>Employees  |   |   |                               | ผู้ไม่ได้<br>ปฏิบัติงาน |       | Income                |                                    |
|--|---|--|---|---|---|---|---|---|-------------------------------|-------------------------|-------|-----------------------|------------------------------------|
|  | ปลูกพืช/เลี้ยงสัตว์/เพาะเลี้ยง<br>Plant/animal/culture    | ประมง,ป่าไม้,ล่าสัตว์,<br>หาของป่า,บริการ<br>ทางการเกษตร                             | ที่ไม่ใช่การเกษตร<br>Entrepreneurs<br>for<br>non-agricultural<br>business | ผู้จัดการ<br>นักวิชาการ<br>และ<br>วิชาชีพ<br>Professional,<br>technician<br>and manager | คนงานเกษตร<br>ป่าไม้<br>และ<br>ประมง<br>Labourers in<br>agriculture,<br>forestry<br>and fishery | คนงาน<br>ด้านการขนส่ง<br>และงานพื้นฐาน<br>Labourers in<br>logistics,<br>and<br>transportation<br>and basic work | เสมียน<br>พนักงานขาย<br>และ<br>ให้บริการ<br>Clerical,<br>and service<br>workers | ผู้ปฏิบัติงานใน<br>กระบวนการผลิต<br>ก่อสร้าง<br>และเหมืองแร่<br>Workers related<br>to production,<br>construction<br>and mining | Econo-<br>mically<br>inactive |                         |       |                       |                                    |
| รายได้   | ส่วนใหญ่เป็น<br>เจ้าของที่ดิน<br>Mainly<br>owning<br>land | ส่วนใหญ่<br>เช่าที่ดิน/ทำฟรี<br>Mainly<br>renting land/<br>land occupied<br>for free | Fishing, forestry,<br>hunting,<br>agricultural<br>services                |   |   |   |   |   |                               |                         |       |                       |                                    |
| รายได้ทั้งสิ้นเฉลี่ยต่อเดือนต่อครัวเรือน ..... | 100.0   | 100.0  | 100.0   | 100.0   | 100.0   | 100.0   | 100.0   | 100.0   | 100.0                         | 100.0                   | 100.0 | 100.0                 | Total monthly income per household |
| ต่ำกว่า 1,500 บาท.....                         | 1.0   | -  | 4.5   | 3.1   | -   | -   | -   | -   | -                             | -                       | -     | 2.0                   | Less than 1,500 Baht               |
| 1,500 - 3,000 บาท.....                         | 2.4   | 5.2  | -   | 3.1   | 0.7   | -   | -   | 4.6   | -                             | -                       | 1.1   | 5.6                   | 1,500 - 3,000 Baht                 |
| 3,001 - 5,000 บาท.....                         | 6.9   | -  | -   | 12.0  | 7.2   | -   | -   | 4.3   | 1.3                           | -                       | -     | 18.3                  | 3,001 - 5,000 Baht                 |
| 5,001 - 10,000 บาท.....                        | 20.3  | 12.0   | 18.5  | 33.6  | 16.5  | -   | 25.1  | 40.5  | 9.5                           | 15.9                    | 35.4  | 5,001 - 10,000 Baht   |                                    |
| 10,001 - 15,000 บาท.....                       | 20.7  | 36.5   | 17.3  | 12.7  | 22.7  | 9.2   | 39.1  | 9.2   | 25.6                          | 34.4                    | 13.9  | 10,001 - 15,000 Baht  |                                    |
| 15,001 - 30,000 บาท.....                       | 30.4  | 37.3   | 26.7  | 27.8  | 29.3  | 27.1  | 35.8  | 41.4  | 45.0                          | 42.4                    | 18.3  | 15,001 - 30,000 Baht  |                                    |
| 30,001 - 50,000 บาท.....                       | 10.9  | 9.0  | 19.4  | 7.7   | 16.0  | 22.8  | -   | -   | 15.5                          | 6.2                     | 3.5   | 30,001 - 50,000 Baht  |                                    |
| 50,001 - 100,000 บาท.....                      | 6.1   | -  | 13.6  | -   | 5.0   | 32.1  | -   | -   | 3.1                           | -                       | 2.6   | 50,001 - 100,000 Baht |                                    |
| มากกว่า 100,000 บาท.....                       | 1.3   | -  | -   | -   | 2.6   | 8.8   | -   | -   | -                             | -                       | 0.4   | 0.4                   | More than 100,000 Baht             |
| รายได้ทั้งสิ้นเฉลี่ยต่อเดือนต่อคน .....        | 100.0   | 100.0  | 100.0   | 100.0   | 100   | 100.0   | 100.0   | 100.0   | 100.0                         | 100.0                   | 100.0 | 100.0                 | Total monthly income per capita    |
| ต่ำกว่า 500 บาท.....                           | 1.0   | -  | 4.5   | 3.1   | -   | -   | -   | -   | -                             | -                       | -     | 1.9                   | Less than 500 Baht                 |
| 500 - 1,500 บาท.....                           | 2.6   | -  | -   | 8.9   | 4.9   | -   | -   | 4.3   | -                             | -                       | -     | 5.2                   | 500 - 1,500 Baht                   |
| 1,501 - 3,000 บาท.....                         | 12.2  | 16.0   | 7.9   | 31.4  | 7.5   | -   | 7.1   | 11.3  | 4.7                           | 7.5                     | 22.6  | 1,501 - 3,000 Baht    |                                    |
| 3,001 - 5,000 บาท.....                         | 25.6  | 21.9   | 23.1  | 13.8  | 17.9  | 15.4  | 57.2  | 32.2  | 16.5                          | 42.6                    | 32.8  | 3,001 - 5,000 Baht    |                                    |
| 5,001 - 10,000 บาท.....                        | 34.6  | 43.0   | 33.3  | 31.1  | 48.6  | 16.4  | 11.8  | 48.5  | 48.9                          | 36.4                    | 23.3  | 5,001 - 10,000 Baht   |                                    |
| 10,001 - 15,000 บาท.....                       | 11.3  | 13.6   | 12.0  | 11.7  | 6.8   | 15.3  | 16.0  | 3.7   | 17.3                          | 12.4                    | 8.6   | 10,001 - 15,000 Baht  |                                    |
| 15,001 - 30,000 บาท.....                       | 8.3   | 5.5  | 15.2  | -   | 9.8   | 23.8  | 7.9   | -   | 10.6                          | 1.1                     | 4.2   | 15,001 - 30,000 Baht  |                                    |
| 30,001 - 50,000 บาท.....                       | 2.5   | -  | 4.0   | -   | 1.9   | 14.2  | -   | -   | 2.0                           | -                       | 1.0   | 30,001 - 50,000 Baht  |                                    |
| 50,001 - 100,000 บาท.....                      | 1.3   | -  | -   | -   | 0.9   | 11.9  | -   | -   | -                             | -                       | -     | -                     | 50,001 - 100,000 Baht              |
| มากกว่า 100,000 บาท.....                       | 0.6   | -  | -   | -   | 1.7   | 3.0   | -   | -   | -                             | -                       | 0.4   | 0.4                   | More than 100,000 Baht             |

ตาราง 3 ร้อยละของครัวเรือน จำแนกตามรายได้ทั้งสิ้นเฉลี่ยต่อเดือน และตามขนาดของครัวเรือน

TABLE 3 PERCENTAGE OF HOUSEHOLDS BY AVERAGE TOTAL MONTHLY INCOME AND HOUSEHOLD SIZE

| รายได้   | รวมทั้งสิ้น<br>Total | ขนาดของครัวเรือน (คน)<br>Household size (persons) |              |              |              | Income                                    |
|--|----------------------|---|--------------|--------------|--------------|---|
|  |                      | 1 - 2   | 3 - 4        | 5 - 7        | >= 8         |   |
| <b>รายได้ทั้งสิ้นเฉลี่ยต่อเดือนต่อครัวเรือน.....</b> | <b>100.0</b>         | <b>100.0</b>                                      | <b>100.0</b> | <b>100.0</b> | <b>100.0</b> | <b>Total monthly income per household</b> |
| ต่ำกว่า 1,500 บาท.....                               | 1.0                  | 1.1   | 1.2          | -            | -            | Less than 1,500 Baht                      |
| 1,500 - 3,000 บาท.....                               | 2.4                  | 3.9   | 0.3          | 2.5          | -            | 1,500 - 3,000 Baht                        |
| 3,001 - 5,000 บาท.....                               | 6.9                  | 10.4  | 3.4          | 2.5          | -            | 3,001 - 5,000 Baht                        |
| 5,001 - 10,000 บาท.....                              | 20.3                 | 27.8  | 14.6         | 5.4          | -            | 5,001 - 10,000 Baht                       |
| 10,001 - 15,000 บาท.....                             | 20.7                 | 21.2  | 22.3         | 13.2         | -            | 10,001 - 15,000 Baht                      |
| 15,001 - 30,000 บาท.....                             | 30.4                 | 21.0  | 38.3         | 47.3         | 32.1         | 15,001 - 30,000 Baht                      |
| 30,001 - 50,000 บาท.....                             | 10.9                 | 7.7   | 12.9         | 16.8         | 67.9         | 30,001 - 50,000 Baht                      |
| 50,001 - 100,000 บาท.....                            | 6.1                  | 4.4   | 6.7          | 12.3         | -            | 50,001 - 100,000 Baht                     |
| มากกว่า 100,000 บาท.....                             | 1.3                  | 2.5   | 0.3          | -            | -            | More than 100,000 Baht                    |
| <b>รายได้ทั้งสิ้นเฉลี่ยต่อเดือนต่อคน.....</b>        | <b>100.0</b>         | <b>100.0</b>                                      | <b>100.0</b> | <b>100.0</b> | <b>100.0</b> | <b>Total monthly income per capita</b>    |
| ต่ำกว่า 500 บาท.....                                 | 1.0                  | 0.5   | 1.2          | 2.5          | -            | Less than 500 Baht                        |
| 500 - 1,500 บาท.....                                 | 2.6                  | 1.0   | 3.9          | 6.1          | -            | 500 - 1,500 Baht                          |
| 1,501 - 3,000 บาท.....                               | 12.2                 | 9.3   | 14.4         | 18.6         | -            | 1,501 - 3,000 Baht                        |
| 3,001 - 5,000 บาท.....                               | 25.6                 | 20.6  | 28.3         | 39.8         | 32.1         | 3,001 - 5,000 Baht                        |
| 5,001 - 10,000 บาท.....                              | 34.6                 | 34.2  | 36.8         | 26.5         | 67.9         | 5,001 - 10,000 Baht                       |
| 10,001 - 15,000 บาท.....                             | 11.3                 | 15.7  | 8.2          | 1.7          | -            | 10,001 - 15,000 Baht                      |
| 15,001 - 30,000 บาท.....                             | 8.3                  | 10.8  | 6.3          | 3.4          | -            | 15,001 - 30,000 Baht                      |
| 30,001 - 50,000 บาท.....                             | 2.5                  | 4.3   | 0.6          | 1.4          | -            | 30,001 - 50,000 Baht                      |
| 50,001 - 100,000 บาท.....                            | 1.3                  | 2.5   | -            | -            | -            | 50,001 - 100,000 Baht                     |
| มากกว่า 100,000 บาท.....                             | 0.6                  | 1.1   | 0.3          | -            | -            | More than 100,000 Baht                    |



ตาราง 4 ส่วนแบ่งรายได้ประจำของครัวเรือน โดยการจำแนกครัวเรือนเป็น 10 กลุ่ม

TABLE 4 SHARE OF HOUSEHOLDS CURRENT INCOME BY DECILE GROUPS

| กลุ่มครัวเรือน<br>จำแนกตามรายได้ประจำ<br>Decile group by current income   | ร้อยละของประชากร<br>Percentage share of population | ร้อยละส่วนแบ่งของรายได้ประจำ<br>Percentage share of current income | รายได้ประจำต่อคนต่อเดือน (บาท)<br>Per capita current income (Baht) |
|---|--|--|--|
| (รายได้ต่ำสุด) 1 (Lowest income)  | 11.7   | 1.8  | 1,328  |
| 2   | 11.1   | 3.8  | 2,932  |
| 3   | 11.5   | 5.0  | 3,663  |
| 4   | 11.0   | 5.7  | 4,364  |
| 5   | 10.8   | 6.8  | 5,282  |
| 6   | 9.8  | 7.2  | 6,243  |
| 7   | 9.8  | 9.0  | 7,836  |
| 8   | 8.9  | 10.2   | 9,677  |
| 9   | 7.9  | 12.7   | 13,575   |
| (รายได้สูงสุด) 10 (Highest income)  | 7.5  | 37.8   | 42,813   |
| สัมประสิทธิ์ของความไม่เสมอภาค (10 กลุ่ม)<br>Gini coefficient (decile groups)<br>รายได้ประจำต่อคนต่อเดือน<br>Per capita current income |  | 0.422  | 8,470  |

ตาราง 5 ค่าใช้จ่ายเฉลี่ยต่อเดือนของครัวเรือน จำแนกตามประเภทค่าใช้จ่าย และสถานะทางเศรษฐกิจสังคมของครัวเรือน

TABLE 5 AVERAGE MONTHLY EXPENDITURE PER HOUSEHOLD BY EXPENDITURE GROUP AND SOCIO-ECONOMIC CLASS

(บาท-Baht)

| ประเภทค่าใช้จ่าย   | รวมทั้งสิ้น<br>Total | ผู้ถือครองทำการเกษตร/เพาะเลี้ยง<br>Farm operators/culture |   | ผู้ประกอบการ<br>ของตนเอง<br>Entrepreneurs<br>for<br>business | ลูกจ้าง<br>Employees                         |   |   |   | ผู้ปฏิบัติงานใน<br>เชิงเศรษฐกิจ<br>Econo-<br>mically<br>inactive | ผู้ไม่ได้<br>ปฏิบัติงาน<br>เชิงเศรษฐกิจ<br>Econo-<br>mically<br>inactive | Expenditure group |   |
|--|----------------------|---|---|--|--|---|---|---|--|--|-------------------|---|
|  |                      | ปลูกพืช/เลี้ยงสัตว์/เพาะเลี้ยง<br>Plant/animal/culture    | ประมง,ป่าไม้,ล่าสัตว์,<br>หาของป่า,บริการ<br>ทางเกษตร<br>Fishing, forestry,<br>hunting,<br>agricultural<br>services |  | ที่ไม่ใช่การเกษตร<br>ที่<br>non-agricultural | ผู้จัดการ<br>นักวิชาการ<br>และ<br>วิชาชีพ<br>Professional,<br>technician<br>and manager | คนงานเกษตร<br>ป่าไม้<br>และ<br>ประมง<br>Labourers in<br>agriculture,<br>forestry<br>and fishery | คนงาน<br>ด้านการขนส่ง<br>และงานพื้นฐาน<br>Labourers in<br>logistics,<br>and<br>basic work |  |  |                   | เสมียน<br>พนักงานขาย<br>และ<br>ให้บริการ<br>Clerical,<br>and service<br>workers |
| ค่าใช้จ่ายทั้งสิ้นต่อเดือน.....                                      | 15,763               | 12,026  | 15,512  | 12,456   | 18,265                                       | 27,428  | 12,849  | 11,002  | 16,964   | 13,702   | 12,531            | Total monthly expenditure   |
| ค่าใช้จ่ายเพื่อการอุปโภคบริโภค.....                                  | 13,885               | 10,420  | 14,242  | 11,071   | 15,870                                       | 22,707  | 11,223  | 9,221   | 14,796   | 12,319   | 11,591            | Consumption expenditure   |
| อาหารและเครื่องดื่ม (ไม่มีแอลกอฮอล์).....                            | 5,501                | 4,705   | 6,225   | 4,571  | 6,140  | 7,273   | 5,086   | 4,209   | 5,849  | 5,380  | 4,671             | Food and beverages (excluding alcoholic)  |
| อาหารปรุงที่บ้าน.....  | 3,790                | 3,840   | 4,902   | 3,436  | 3,871  | 4,367   | 3,517   | 2,837   | 3,629  | 3,700  | 3,501             | Food prepared at home   |
| ข้าวและอาหารที่ทำจากแป้ง.....  | 532                  | 495   | 823   | 562  | 530  | 515   | 742   | 477   | 498  | 494  | 488               | Grains and cereal products  |
| เนื้อสัตว์และสัตว์ปีก.....   | 946                  | 1,077   | 1,328   | 907  | 952  | 1,124   | 782   | 782   | 867  | 938  | 816               | Meat and poultry  |
| ปลาและสัตว์น้ำอื่น ๆ.....  | 518                  | 658   | 702   | 310  | 506  | 668   | 330   | 240   | 467  | 493  | 487               | Fishes and seafood  |
| นม เนยแข็ง และไข่.....   | 368                  | 254   | 328   | 272  | 251  | 393   | 369   | 264   | 448  | 347  | 455               | Milk, cheese and eggs   |
| น้ำมันและไขมัน.....  | 81                   | 82  | 86  | 80   | 88   | 88  | 63  | 85  | 74   | 80   | 77                | Oils and fats   |
| ผลไม้และถั่วเปลือกแข็ง.....  | 323                  | 249   | 199   | 201  | 433  | 500   | 106   | 162   | 316  | 325  | 302               | Fruits and nuts   |
| ผัก.....   | 450                  | 575   | 688   | 394  | 385  | 472   | 394   | 406   | 436  | 441  | 406               | Vegetables  |
| น้ำตาลและขนมหวาน.....  | 110                  | 73  | 102   | 167  | 131  | 107   | 122   | 53  | 83   | 133  | 114               | Sugar and sweets  |
| เครื่องปรุงรสและเครื่องเทศ.....                                      | 181                  | 241   | 254   | 214  | 179  | 169   | 146   | 132   | 163  | 187  | 159               | Spices and condiments   |
| เครื่องดื่มที่ไม่มีแอลกอฮอล์.....<br>(ทั้งสำเร็จรูปและกึ่งสำเร็จรูป) | 283                  | 135   | 392   | 330  | 415  | 331   | 463   | 236   | 278  | 260  | 198               | Non-alcoholic beverages<br>(prepared & semi-prepared beverage)                  |
| อาหารสำเร็จรูป.....  | 1,711                | 865   | 1,323   | 1,135  | 2,269  | 2,906   | 1,569   | 1,371   | 2,220  | 1,680  | 1,170             | Prepared food   |
| ซื้อมาบริโภคที่บ้าน.....   | 926                  | 548   | 822   | 639  | 1,447  | 1,174   | 979   | 761   | 903  | 889  | 750               | Food taken home   |
| บริโภคนอกบ้าน.....<br>(รวมเครื่องดื่มที่ไม่มีแอลกอฮอล์)              | 785                  | 317   | 501   | 496  | 823  | 1,733   | 590   | 611   | 1,316  | 791  | 420               | Food eaten away from home<br>(include non-alcoholic beverage)                   |
| เครื่องดื่มที่มีแอลกอฮอล์.....                                       | 100                  | 20  | 60  | 275  | 143  | 86  | 82  | -   | 223  | 162  | 11                | Alcoholic beverages   |
| ดื่มที่บ้าน.....   | 78                   | 8   | 60  | 186  | 108  | 47  | 82  | -   | 223  | 78   | 11                | Drunk at home   |
| ดื่มนอกบ้าน.....   | 22                   | 12  | -   | 89   | 35   | 39  | -   | -   | -  | 84   | -                 | Drunk away from home  |

ตาราง 5 ค่าใช้จ่ายเฉลี่ยต่อเดือนของครัวเรือน จำแนกตามประเภทค่าใช้จ่าย และสถานะทางเศรษฐกิจสังคมของครัวเรือน (ต่อ)

TABLE 5 AVERAGE MONTHLY EXPENDITURE PER HOUSEHOLD BY EXPENDITURE GROUP AND SOCIO-ECONOMIC CLASS (Contd.)

(บาท-Baht)

| ประเภทค่าใช้จ่าย  | รวมทั้งสิ้น<br>Total | ผู้ถือครองฟาร์มเกษตร/เพาะเลี้ยง<br>Farm operators/culture |  | ผู้ประกอบการ<br>ของตนเอง  | ลูกจ้าง<br>Employees                                       |                                      |   |  |  | ผู้ไม่ได้<br>ปฏิบัติงาน  | เชิงเศรษฐกิจ<br>Econo-<br>mically<br>inactive | Expenditure group  |
|---|----------------------|---|--|---|--|--------------------------------------|---|--|--|--|---|--|
|   |                      | ปลูกพืช/เลี้ยงสัตว์/เพาะเลี้ยง<br>Plant/animal/culture    | ประมง,ป่าไม้,ล่าสัตว์,<br>ทของป่า,บริการ<br>ทางเกษตร | ที่ไม่ใช้การเกษตร<br>Entrepreneurs<br>for<br>non-agricultural<br>business | ผู้จัดการ<br>นักวิชาการ<br>และ<br>ผู้ปฏิบัติงาน<br>วิชาชีพ | คนงานเกษตร<br>ป่าไม้<br>และ<br>ประมง | คนงาน<br>ด้านการขนส่ง<br>และงานพื้นฐาน<br>Labourers in<br>logistics,<br>and<br>basic work | เสมียน<br>พนักงานขาย<br>และ<br>ให้บริการ | ผู้ปฏิบัติงานใน<br>กระบวนการผลิต<br>ก่อสร้าง<br>และเหมืองแร่ | ผู้ปฏิบัติงานใน<br>เชิงเศรษฐกิจ<br>Econo-<br>mically<br>inactive |   |  |
| ยาสูบ หมาก ยานัตถ์ และอื่นๆ.....                              | 119                  | 25  | 97   | 117   | 293  | 192                                  | 228   | 2  | 129  | 92   | 37  | Tobacco products   |
| บุหรื ซิการ์ ยาเส้น ฯลฯ.....                                  | 116                  | 25  | 97   | 108   | 293  | 192                                  | 228   | 2  | 129  | 87   | 30  | Cigarettes, tobacco etc.                                       |
| หมาก พลุ ยานัตถ์ ฯลฯ.....                                     | 3                    | -   | -  | 9   | -  | -                                    | -   | -  | -  | 5  | 6   | Betelnut, snuff etc.   |
| <b>ที่อยู่อาศัย เครื่องแต่งบ้าน</b>                           |                      |   |  |   |  |                                      |   |  |  |  |   | <b>Household operation, furnitures</b>                         |
| <b>และเครื่องใช้ต่างๆ.....</b>                                | <b>3,235</b>         | <b>2,691</b>  | <b>3,115</b>   | <b>2,327</b>  | <b>3,145</b>   | <b>5,014</b>                         | <b>2,317</b>  | <b>2,345</b>                             | <b>3,205</b>   | <b>2,541</b>   | <b>3,376</b>                                  | <b>and equipment</b>   |
| ค่าเช่าที่อยู่อาศัย.....                                      | 50                   | -   | 45   | -   | 208  | -                                    | -   | 103                                      | 66   | 0  | 7   | Rent of dwelling   |
| ค่าประเมินค่าเช่าบ้านที่ไม่เสียเงิน<br>(รวมบ้านของตนเอง)..... | 1,705                | 1,552   | 1,671  | 1,241   | 1,463  | 2,722                                | 1,202   | 1,153                                    | 1,861  | 1,386  | 1,717   | Estimated rental value of<br>dwelling (include owned dwelling) |
| ค่าบำรุงรักษาและซ่อมแซมบ้าน.....                              | 236                  | -   | 323  | 63  | 6  | 531                                  | -   | 184                                      | 2  | 26   | 545   | Repair / maintenance dwelling                                  |
| เครื่องแต่งบ้านและบริภัณฑ์อื่นๆ.....                          | 55                   | 77  | 42   | 33  | 43   | 125                                  | -   | -  | 52   | 81   | 38  | Furnitures and major equipment                                 |
| สิ่งทอสำหรับใช้ในบ้าน.....                                    | 22                   | -   | 4  | 11  | 28   | 45                                   | -   | 10                                       | 45   | 17   | 14  | Household textiles   |
| เครื่องใช้สอยเบ็ดเตล็ดในบ้าน.....                             | 4                    | 3   | 4  | 1   | 8  | -                                    | -   | -  | -  | 3  | 8   | Small appliances   |
| เชื้อเพลิง แสงสว่างและน้ำ.....                                | 899                  | 838   | 802  | 715   | 1,035  | 1,213                                | 867   | 664                                      | 916  | 754  | 850   | Fuel, lighting and water supply                                |
| ค่าใช้จ่ายในการทำความสะอาด.....                               | 246                  | 221   | 223  | 263   | 270  | 378                                  | 248   | 232                                      | 262  | 220  | 198   | Cleaning supplies  |
| ค่าจ้างบุคคลที่ให้บริการครัวเรือน.....                        | 19                   | -   | -  | -   | 85   | -                                    | -   | -  | -  | 54   | -   | Service workers in household                                   |
| <b>เครื่องนุ่งห่มและรองเท้า.....</b>                          | <b>231</b>           | <b>52</b>   | <b>172</b>   | <b>418</b>  | <b>202</b>   | <b>767</b>                           | <b>162</b>  | <b>35</b>                                | <b>268</b>   | <b>175</b>   | <b>122</b>                                    | <b>Apparel and footwear</b>                                    |
| ผ้า เสื้อผ้าและเครื่องแต่งกาย.....                            | 189                  | 47  | 131  | 253   | 168  | 610                                  | 162   | 35                                       | 247  | 130  | 105   | Cloth and clothing   |
| รองเท้า.....  | 42                   | 5   | 41   | 165   | 33   | 156                                  | -   | -  | 21   | 45   | 17  | Footwear   |
| <b>ค่าใช้จ่ายส่วนบุคคล.....</b>                               | <b>590</b>           | <b>374</b>  | <b>549</b>   | <b>518</b>  | <b>613</b>   | <b>1,387</b>                         | <b>493</b>  | <b>489</b>                               | <b>626</b>   | <b>513</b>   | <b>399</b>                                    | <b>Personal care</b>   |
| ของใช้ส่วนบุคคล.....  | 519                  | 336   | 478  | 455   | 524  | 1,189                                | 455   | 451                                      | 561  | 462  | 358   | Personal supplies  |
| ค่าบริการส่วนบุคคล.....                                       | 71                   | 38  | 71   | 64  | 89   | 199                                  | 38  | 38                                       | 65   | 51   | 41  | Personal services  |

ตาราง 5 ค่าใช้จ่ายเฉลี่ยต่อเดือนของครัวเรือน จำแนกตามประเภทค่าใช้จ่าย และสถานะทางเศรษฐกิจสังคมของครัวเรือน (ต่อ)

TABLE 5 AVERAGE MONTHLY EXPENDITURE PER HOUSEHOLD BY EXPENDITURE GROUP AND SOCIO-ECONOMIC CLASS (Contd.)

(บาท-Baht)

| ประเภทค่าใช้จ่าย  | รวมทั้งสิ้น<br>Total | ผู้ถือครองฟาร์มเกษตร/เพาะเลี้ยง<br>Farm operators/culture |   | ผู้ประกอบการ<br>ของตนเอง<br>Entrepreneurs<br>for<br>non-agricultural<br>business | ลูกจ้าง<br>Employees   |  |  |  |  | ผู้ไม่ได้<br>ปฏิบัติงาน<br>เชิงเศรษฐกิจ<br>Econo-<br>mically<br>inactive | Expenditure group |   |
|---|----------------------|---|---|--|--|--|--|--|--|--|-------------------|---|
|   |                      | ปลูกพืช/เลี้ยงสัตว์/เพาะเลี้ยง<br>Plant/animal/culture    | ประมง,ป่าไม้,ล่าสัตว์,<br>หาของป่า,บริการ<br>ทางเกษตร<br>Fishing, forestry,<br>hunting,<br>agricultural<br>services |  | ที่ไมใช้การเกษตร<br>Professional,<br>technician<br>and manager | ผู้จัดการ<br>นักวิชาการ<br>และ<br>วิชาชีพ<br>Labourers in<br>agriculture,<br>forestry<br>and fishery | คนงานเกษตร<br>ป่าไม้<br>และ<br>และ<br>และ<br>and<br>basic work | คนงาน<br>ด้านการขนส่ง<br>และงานพื้นฐาน<br>Labourers in<br>logistics,<br>transportation<br>and<br>sales<br>and service<br>workers | เสมียน<br>พนักงานขาย<br>และ<br>ให้บริการ<br>Clerical,<br>sales<br>and service<br>workers |  |                   | ผู้ปฏิบัติงานใน<br>กระบวนการผลิต<br>ก่อสร้าง<br>และเหมืองแร่<br>Workers related<br>to production,<br>construction<br>and mining |
| เวชภัณฑ์และค่าตรวจรักษาพยาบาล.....                              | 213                  | 143   | 112   | 99   | 502  | 153  | 42   | 163  | 162  | 137  | 201               | Medical and health care   |
| ยาและเวชภัณฑ์.....  | 48                   | 37  | 40  | 51   | 41   | 28   | 33   | 40   | 80   | 31   | 53                | Medicine and supplies   |
| ค่ารักษาพยาบาล (คนไข้ใน).....                                   | 128                  | 98  | 73  | 44   | 417  | 105  | -  | 121  | 60   | 64   | 74                | Medical services (outpatients)  |
| ค่ารักษาพยาบาล (คนไข้ใน).....                                   | 37                   | 8   | -   | 5  | 43   | 20   | 9  | 1  | 22   | 41   | 74                | Medical services (inpatients)   |
| ค่าใช้จ่ายเกี่ยวกับการเดินทางและการสื่อสาร.....                 | 3,204                | 1,888   | 3,465   | 2,069  | 4,483  | 6,766  | 2,172  | 1,325  | 3,773  | 3,008  | 1,685             | Transport and communication   |
| ค่าซื้อยานพาหนะ.....  | 895                  | 177   | 522   | 634  | 1,833  | 1,328  | -  | 167  | 1,189  | 1,194  | 408               | Vehicles purchase   |
| ค่าใช้จ่ายเกี่ยวกับยานพาหนะ.....                                | 413                  | 351   | 594   | 239  | 497  | 975  | 562  | 184  | 482  | 216  | 209               | Vehicle repairing & maintenance   |
| ค่าใช้จ่ายในการเดินทางตามปกติ.....                              | 1,168                | 918   | 1,567   | 608  | 1,284  | 2,657  | 1,061  | 474  | 1,355  | 1,003  | 649               | Local transportation  |
| ค่าใช้จ่ายในการเดินทางในโอกาสพิเศษ และท่องเที่ยว.....           | 138                  | 6   | 80  | 75   | 104  | 725  | 33   | 20   | 106  | 69   | 72                | Special occasion travelling and tour  |
| ค่าใช้จ่ายเกี่ยวกับการสื่อสาร.....                              | 589                  | 436   | 701   | 513  | 766  | 1,082  | 516  | 481  | 641  | 525  | 347               | Communication   |
| การศึกษา.....   | 127                  | 24  | 106   | 222  | 62   | 397  | 44   | 129  | 219  | 55   | 71                | Education   |
| การบันเทิง การอ่านและกิจกรรมทางศาสนา.....                       | 200                  | 88  | 170   | 105  | 282  | 406  | 122  | 155  | 172  | 135  | 181               | Recreation reading and religious activities   |
| ค่าซื้ออุปกรณ์การบันเทิงและกีฬา.....                            | 4                    | -   | 1   | -  | 1  | 10   | -  | -  | 4  | 19   | 3                 | Recreation equipment and sports   |
| ค่าซื้อเครื่องเล่น สัตว์เลี้ยง ไม้ประดับ<br>และการบันเทิง.....  | 53                   | 6   | 38  | 5  | 124  | 146  | -  | 6  | 36   | 8  | 38                | Toys, pets, shrubs and recreation   |
| ค่าผ่านประตู ค่าเรียนและเล่นกีฬา.....                           | -                    | -   | -   | -  | -  | -  | -  | -  | -  | -  | -                 | Admission, sports fee   |
| ค่าใช้จ่ายเกี่ยวกับการอ่าน/การศาสนา และ<br>สัททิวความเชื่อ..... | 143                  | 82  | 131   | 100  | 157  | 251  | 122  | 149  | 132  | 108  | 141               | Reading/ religious activities   |
| ค่าใช้จ่ายเกี่ยวกับการจัดงานพิธีในโอกาสพิเศษ.....               | 366                  | 411   | 171   | 350  | 4  | 265  | 473  | 368  | 171  | 122  | 837               | Special ceremony expenses   |

ตาราง 5 ค่าใช้จ่ายเฉลี่ยต่อเดือนของครัวเรือน จำแนกตามประเภทค่าใช้จ่าย และสถานะทางเศรษฐกิจสังคมของครัวเรือน (ต่อ)

TABLE 5 AVERAGE MONTHLY EXPENDITURE PER HOUSEHOLD BY EXPENDITURE GROUP AND SOCIO-ECONOMIC CLASS (Contd.)

(บาท-Baht)

| ประเภทค่าใช้จ่าย                                      | รวมทั้งสิ้น<br>Total | ผู้ถือครองฟาร์มเกษตร/เพาะเลี้ยง<br>Farm operators/culture |  | ผู้ประกอบการ<br>ของตนเอง  | ลูกจ้าง<br>Employees                      |  |  |  |   | ผู้ไม่ได้<br>ปฏิบัติงาน  | เชิงเศรษฐกิจ<br>Econo-<br>mically<br>inactive | Expenditure group   |
|---|----------------------|---|--|---|---|--|--|--|---|--|---|---|
|   |                      | ปลูกพืช/เลี้ยงสัตว์/เพาะเลี้ยง<br>Plant/animal/culture    | ประมง,ป่าไม้,ล่าสัตว์,<br>ทางของป่า,บริการ<br>Fishing, forestry,<br>hunting,<br>agricultural<br>services | ที่ไม่ใช้การเกษตร<br>Entrepreneurs<br>for<br>non-agricultural<br>business | ผู้จัดการ<br>นักวิชาการ<br>และ<br>วิชาชีพ | คนงานเกษตร<br>ป่าไม้<br>และ<br>Labourers in<br>agriculture,<br>and fishery | คนงาน<br>ด้านการขนส่ง<br>และงานพื้นฐาน<br>Labourers in<br>logistics,<br>and basic work | เสมียน<br>พนักงานขาย<br>และ<br>ให้บริการ<br>Clerical,<br>sales<br>and service<br>workers | ผู้ปฏิบัติงานใน<br>กระบวนการผลิต<br>ก่อสร้าง<br>และเหมืองแร่<br>Workers related<br>to production,<br>construction<br>and mining | ผู้ไม่ได้<br>ปฏิบัติงาน<br>เชิงเศรษฐกิจ<br>Econo-<br>mically<br>inactive |   |   |
| ค่าใช้จ่ายที่ไม่เกี่ยวกับการอุปโภคบริโภค.....         | 1,878                | 1,606   | 1,270  | 1,385   | 2,396                                     | 4,721  | 1,626  | 1,781  | 2,168   | 1,383  | 940   | Non-consumption expenditure                                     |
| ภาษี/ธรรมเนียม/ค่าปรับ.....                           | 77                   | 21  | 27   | 20  | 28  | 457  | 25   | 61   | 45  | 22   | 48  | Taxes/charge/fees and fine                                      |
| ค่าสมาชิกกลุ่มอาชีพ.....                              | 1                    | -   | -  | -   | -   | 6  | -  | -  | -   | -  | -   | Career membership expense                                       |
| เงิน/สิ่งของที่ส่งให้บุคคลนอกครัวเรือน.....           | 517                  | 491   | 53   | 658   | 1,078                                     | 1,339  | 1,001  | 955  | 472   | 163  | 105   | Money/material give to other person<br>(outside this household) |
| บริจาคเงิน/สิ่งของให้แก่องค์กรต่างๆ.....              | 4                    | 0   | -  | -   | 13  | 17   | -  | -  | 0   | 1  | 1   | Contribute money/material to NGO institute                      |
| เงินทำบุญ/เงินช่วยเหลืออื่นๆ.....                     | 322                  | 383   | 406  | 269   | 354                                       | 646  | 246  | 172  | 285   | 214  | 236   | Other contributions   |
| ค่าเบี้ยประกันภัย/ทรัพย์สิน/ประกันชีวิต/เงินฌาปนกิจศพ |                      |   |  |   |   |  |  |  |   |  |   |   |
| เงินสมทบประกันสังคม.....                              | 582                  | 396   | 557  | 232   | 426                                       | 1,451  | 142  | 318  | 912   | 622  | 332   | Insurances premiums, cremation fee etc.                         |
| ค่าซื้อสลากกินแบ่ง/หวยของรัฐและการพนันอื่นๆ.....      | 168                  | 134   | 154  | 68  | 287                                       | 215  | 80   | 147  | 158   | 186  | 118   | Lottery tickets and other kind of gambling                      |
| ดอกเบี้ยจ่าย/ดอกเบี้ยชำระ.....                        | 207                  | 181   | 74   | 139   | 210                                       | 589  | 133  | 127  | 297   | 176  | 99  | Interest payment  |
| ค่าใช้จ่ายอื่น ๆ.....                                 | -                    | -   | -  | -   | -   | -  | -  | -  | -   | -  | -   | Others expenses   |

หมายเหตุ : "0" หมายถึง มีข้อมูลแต่น้อยกว่า 1

Remark : "0" is assigned to the value less than 1

ตาราง 6 ร้อยละของครัวเรือน จำแนกตามค่าใช้จ่ายทั้งสิ้นเฉลี่ยต่อเดือน และสถานะทางเศรษฐกิจสังคมของครัวเรือน

TABLE 6 PERCENTAGE OF HOUSEHOLDS BY AVERAGE TOTAL MONTHLY EXPENDITURE AND SOCIO-ECONOMIC CLASS

| ค่าใช้จ่าย                                     | รวมทั้งสิ้น<br>Total | ผู้ถือครองทำการเกษตร/เพาะเลี้ยง<br>Farm operators/culture |  |   | ผู้ประกอบการธุรกิจ<br>ของตนเอง      |   | ลูกจ้าง<br>Employees  |  |   |   | ผู้ไม่ได้<br>ปฏิบัติงาน           |                      | Expenditure                          |
|--|----------------------|---|--|---|-------------------------------------|---|---|--|---|---|-----------------------------------|----------------------|--------------------------------------|
|  |                      | ปลูกพืช/เลี้ยงสัตว์/เพาะเลี้ยง<br>Plant/animal/culture    |  | ประมง,ป่าไม้,ล่าสัตว์,<br>หาของป่า,บริการ                                 | ที่ไม่ใช่การเกษตร<br>Entrepreneurs  | ผู้จัดการ<br>นักวิชาการ   | คนงานเกษตร<br>ป่าไม้  | คนงาน<br>ด้านการขนส่ง  | เสมียน<br>พนักงานขาย                                    | ผู้ปฏิบัติงานใน<br>กระบวนการผลิต  | เชิงเศรษฐกิจ<br>Econo-<br>mically | inactive             |                                      |
|  |                      | ส่วนใหญ่เป็น<br>เจ้าของที่ดิน<br>Mainly<br>owning<br>land | ส่วนใหญ่<br>เช่าที่ดิน/ทำฟรี<br>Mainly<br>renting land/<br>land occupied<br>for free | ทางการเกษตร<br>Fishing, forestry,<br>hunting,<br>agricultural<br>services | for<br>non-agricultural<br>business | และ<br>ผู้ปฏิบัติงาน<br>วิชาชีพ<br>Professional,<br>and manager | และ<br>ประมง<br>Labourers in<br>agriculture,<br>forestry<br>and fishery | และงานพื้นฐาน<br>Labourers in<br>logistics,<br>transportation<br>and<br>basic work | และ<br>ให้บริการ<br>Clerical,<br>and service<br>workers | ก่อสร้าง<br>และเหมืองแร่<br>Workers related<br>to production,<br>construction<br>and mining |                                   |                      |                                      |
| ค่าใช้จ่ายทั้งสิ้นเฉลี่ยต่อเดือนต่อครัวเรือน.. | 100.0                | 100.0   | 100.0  | 100.0   | 100.0                               | 100.0   | 100.0   | 100.0  | 100.0   | 100.0   | 100.0                             |                      | 100.0                                |
| ต่ำกว่า 1,500 บาท.....                         | -                    | -   | -  | -   | -                                   | -   | -   | -  | -   | -   | -                                 | -                    | Less than 1,500 Baht                 |
| 1,500 - 3,000 บาท.....                         | 0.7                  | -   | -  | -   | -                                   | -   | -   | -  | -   | -   | -                                 | 2.5                  | 1,500 - 3,000 Baht                   |
| 3,001 - 5,000 บาท.....                         | 4.7                  | 5.3   | -  | 3.1   | 4.6                                 | -   | -   | 4.6  | -   | 1.3   | 12.0                              | 3,001 - 5,000 Baht   |                                      |
| 5,001 - 10,000 บาท.....                        | 31.7                 | 36.5  | 33.0   | 47.7  | 28.4                                | 3.3   | 59.7  | 51.1   | 22.9  | 31.4  | 40.8                              | 5,001 - 10,000 Baht  |                                      |
| 10,001 - 15,000 บาท.....                       | 25.7                 | 40.5  | 25.6   | 24.1  | 18.5                                | 17.4  | 17.2  | 31.3   | 33.6  | 36.1  | 20.8                              | 10,001 - 15,000 Baht |                                      |
| 15,001 - 30,000 บาท.....                       | 26.9                 | 15.9  | 31.6   | 21.4  | 32.1                                | 43.6  | 23.1  | 9.3  | 34.1  | 28.6  | 18.0                              | 15,001 - 30,000 Baht |                                      |
| 30,001 - 50,000 บาท.....                       | 8.5                  | 1.8   | 9.8  | 3.7   | 13.7                                | 24.0  | -   | 3.7  | 9.4   | 2.6   | 5.0                               | 30,001 - 50,000 Baht |                                      |
| มากกว่า 50,000 บาท.....                        | 1.8                  | -   | -  | -   | 2.7                                 | 11.7  | -   | -  | -   | -   | 0.9                               | -                    | More than 50,000 Baht                |
| ค่าใช้จ่ายทั้งสิ้นเฉลี่ยต่อเดือนต่อคน.....     | 100.0                | 100.0   | 100.0  | 100.0   | 100.0                               | 100.0   | 100.0   | 100.0  | 100.0   | 100.0   | 100.0                             | 100.0                | Total monthly expenditure per capita |
| ต่ำกว่า 500 บาท.....                           | -                    | -   | -  | -   | -                                   | -   | -   | -  | -   | -   | -                                 | -                    | Less than 500 Baht                   |
| 500 - 1,500 บาท.....                           | 0.1                  | -   | -  | -   | -                                   | -   | -   | -  | -   | 1.3   | -                                 | -                    | 500 - 1,500 Baht                     |
| 1,501 - 3,000 บาท.....                         | 13.4                 | 14.3  | 8.1  | 33.1  | 9.7                                 | 5.3   | 31.9  | 28.7   | 3.7   | 18.6  | 17.5                              | 1,501 - 3,000 Baht   |                                      |
| 3,001 - 5,000 บาท.....                         | 36.2                 | 51.2  | 50.0   | 34.4  | 31.6                                | 12.8  | 44.2  | 26.2   | 30.0  | 42.9  | 40.9                              | 3,001 - 5,000 Baht   |                                      |
| 5,001 - 10,000 บาท.....                        | 36.5                 | 34.5  | 40.4   | 24.8  | 41.3                                | 37.9  | 16.0  | 41.4   | 47.2  | 29.4  | 32.0                              | 5,001 - 10,000 Baht  |                                      |
| 10,001 - 15,000 บาท.....                       | 7.5                  | -   | 1.5  | 7.7   | 9.5                                 | 11.2  | 7.9   | -  | 16.0  | 5.2   | 5.7                               | 10,001 - 15,000 Baht |                                      |
| 15,001 - 30,000 บาท.....                       | 4.9                  | -   | -  | -   | 6.9                                 | 25.5  | -   | 3.7  | 3.1   | 2.6   | 2.0                               | 15,001 - 30,000 Baht |                                      |
| 30,001 - 50,000 บาท.....                       | 1.2                  | -   | -  | -   | 1.0                                 | 5.8   | -   | -  | -   | -   | 1.9                               | -                    | 30,001 - 50,000 Baht                 |
| มากกว่า 50,000 บาท.....                        | 0.2                  | -   | -  | -   | -                                   | 1.5   | -   | -  | -   | -   | -                                 | -                    | More than 50,000 Baht                |

ตาราง 7 ร้อยละของครัวเรือน จำแนกตามค่าใช้จ่ายทั้งสิ้นเฉลี่ยต่อเดือน และตามขนาดของครัวเรือน

TABLE 7 PERCENTAGE OF HOUSEHOLDS BY AVERAGE TOTAL MONTHLY EXPENDITURE AND HOUSEHOLD SIZE

| ค่าใช้จ่าย   | รวมทั้งสิ้น<br>Total | ขนาดของครัวเรือน (คน)<br>Household size (persons) |              |              |              | Expenditure                                    |
|--|----------------------|---|--------------|--------------|--------------|--|
|  |                      | 1 - 2   | 3 - 4        | 5 - 7        | >= 8         |  |
| <b>ค่าใช้จ่ายทั้งสิ้นเฉลี่ยต่อเดือนต่อครัวเรือน.....</b> | <b>100.0</b>         | <b>100.0</b>                                      | <b>100.0</b> | <b>100.0</b> | <b>100.0</b> | <b>Total monthly expenditure per household</b> |
| ต่ำกว่า 1,500 บาท.....                                   | -                    | -   | -            | -            | -            | Less than 1,500 Baht                           |
| 1,500 - 3,000 บาท.....                                   | 0.7                  | 1.4   | -            | -            | -            | 1,500 - 3,000 Baht                             |
| 3,001 - 5,000 บาท.....                                   | 4.8                  | 9.1   | 0.4          | -            | -            | 3,001 - 5,000 Baht                             |
| 5,001 - 10,000 บาท.....                                  | 31.7                 | 44.6  | 22.8         | 2.8          | -            | 5,001 - 10,000 Baht                            |
| 10,001 - 15,000 บาท.....                                 | 25.7                 | 23.4  | 28.8         | 26.4         | -            | 10,001 - 15,000 Baht                           |
| 15,001 - 30,000 บาท.....                                 | 26.9                 | 13.7  | 36.5         | 55.7         | 32.1         | 15,001 - 30,000 Baht                           |
| 30,001 - 50,000 บาท.....                                 | 8.5                  | 4.9   | 10.9         | 15.2         | 67.9         | 30,001 - 50,000 Baht                           |
| 50,001 - 100,000 บาท.....                                | 1.8                  | 3.0   | 0.7          | -            | -            | 50,001 - 100,000 Baht                          |
| มากกว่า 100,000 บาท.....                                 | -                    | -   | -            | -            | -            | More than 100,000 Baht                         |
| <b>ค่าใช้จ่ายทั้งสิ้นเฉลี่ยต่อเดือนต่อคน.....</b>        | <b>100.0</b>         | <b>100.0</b>                                      | <b>100.0</b> | <b>100.0</b> | <b>100.0</b> | <b>Total monthly expenditure per capita</b>    |
| ต่ำกว่า 500 บาท.....                                     | -                    | -   | -            | -            | -            | Less than 500 Baht                             |
| 500 - 1,500 บาท.....                                     | 0.1                  | -   | 0.4          | -            | -            | 500 - 1,500 Baht                               |
| 1,501 - 3,000 บาท.....                                   | 13.4                 | 5.7   | 19.5         | 29.2         | -            | 1,501 - 3,000 Baht                             |
| 3,001 - 5,000 บาท.....                                   | 36.2                 | 31.1  | 39.2         | 47.4         | 100.0        | 3,001 - 5,000 Baht                             |
| 5,001 - 10,000 บาท.....                                  | 36.5                 | 41.3  | 34.5         | 22.1         | -            | 5,001 - 10,000 Baht                            |
| 10,001 - 15,000 บาท.....                                 | 7.5                  | 10.7  | 5.4          | -            | -            | 10,001 - 15,000 Baht                           |
| 15,001 - 30,000 บาท.....                                 | 4.9                  | 8.6   | 1.0          | 1.4          | -            | 15,001 - 30,000 Baht                           |
| 30,001 - 50,000 บาท.....                                 | 1.2                  | 2.4   | -            | -            | -            | 30,001 - 50,000 Baht                           |
| 50,001 - 100,000 บาท.....                                | 0.2                  | 0.3   | -            | -            | -            | 50,001 - 100,000 Baht                          |
| มากกว่า 100,000 บาท.....                                 | -                    | -   | -            | -            | -            | More than 100,000 Baht                         |

ตาราง 8 จำนวนครัวเรือนที่เป็นหนี้ จำแนกตามวัตถุประสงค์ และประเภทของการกู้ยืม และสถานะทางเศรษฐกิจสังคมของครัวเรือน

TABLE 8 NUMBER OF INDEBTED HOUSEHOLDS BY PURPOSES, TYPE OF BORROWING AND SOCIO - ECONOMIC CLASS

| รวมทั้งสิ้น<br>Total                            | ผู้ถือครองทำการเกษตร/เพาะเลี้ยง<br>Farm operators/culture |  |                          | ผู้ประกอบการ<br>ของตนเอง                     | ลูกจ้าง<br>Employees  |  |  |   |                               | ผู้ไม่ได้<br>ปฏิบัติงาน<br>เชิงเศรษฐกิจ | วัตถุประสงค์<br>และประเภทของการกู้ยืม<br>Purpose and type of borrowing |   |
|---|---|--|--------------------------|--|---|--|--|---|-------------------------------|---|--|---|
|   | ปลูกพืช/เลี้ยงสัตว์/เพาะเลี้ยง<br>Plant/animal/culture    | ประมง, ป่าไม้, ลำน้ำ, สัตว์,<br>หาของป่า, บริการ | ที่ไม่ใช่การเกษตร<br>for | ผู้จัดการ<br>และ<br>ผู้ปฏิบัติงาน<br>วิชาชีพ | คนงานเกษตร<br>ป่าไม้<br>และ<br>แรงงานพื้นฐาน<br>Labourers in<br>agriculture,<br>and fishery | คนงาน<br>ด้านการขนส่ง<br>และ<br>Logourers in<br>logistics,<br>and basic work | เสมียน<br>พนักงานขาย<br>และ<br>Clerical,<br>and service<br>workers | ผู้ปฏิบัติงานใน<br>กระบวนการผลิต<br>ก่อสร้าง<br>และเหมืองแร่<br>Workers related<br>to production,<br>construction<br>and mining | Econo-<br>mically<br>inactive |   |  |   |
| จำนวนครัวเรือนที่เป็นหนี้ทั้งสิ้น <sup>1/</sup> | 59,397  | 5,825  | 6,596                    | 2,532  | 9,602   | 7,664  | 856  | 980   | 8,376                         | 6,253                                   | 10,714   | Total number of indebted households <sup>1/</sup> |
| <b>หนี้ในระบบ</b>                               |   |  |                          |  |   |  |  |   |                               |   |  | <b>Formal sector</b>                              |
| ใช้ซื้อ/เช่าซื้อบ้านและ/หรือที่ดิน.....         | 3,950   | 340  | -                        | 116  | 903   | 1,218  | -  | -   | 609                           | 339                                     | 425  | Purchase/hire purchase house and/or loan          |
| ใช้ในการศึกษา.....                              | 1,947   | -  | 273                      | -  | 115   | 530  | -  | -   | 272                           | 274                                     | 485  | Education   |
| ใช้จ่ายอุปโภคบริโภคอื่นๆ ในครัวเรือน.....       | 32,408  | 1,566  | 1,247                    | 1,642  | 5,661   | 4,808  | 124  | 828   | 6,708                         | 4,753                                   | 5,070  | Household consumption                             |
| ใช้ในการทำธุรกิจ.....                           | 8,496   | 393  | 151                      | -  | 4,598   | 268  | 282  | -   | 967                           | -                                       | 1,836  | Business  |
| ใช้ในการทำการเกษตร.....                         | 24,329  | 5,367  | 5,815                    | 1,746  | 1,300   | 2,353  | 288  | 114   | 1,050                         | 1,149                                   | 5,148  | Farming   |
| อื่นๆ.....                                      | 273   | -  | -                        | -  | -   | 273  | -  | -   | -                             | -                                       | -  | Others  |
| <b>หนี้นอกระบบ</b>                              |   |  |                          |  |   |  |  |   |                               |   |  | <b>Informal sector</b>                            |
| ใช้ซื้อ/เช่าซื้อบ้านและ/หรือที่ดิน.....         | -   | -  | -                        | -  | -   | -  | -  | -   | -                             | -                                       | -  | Purchase/hire purchase house and/or loan          |
| ใช้ในการศึกษา.....                              | 120   | -  | -                        | -  | -   | -  | -  | -   | -                             | 120                                     | -  | Education   |
| ใช้จ่ายอุปโภคบริโภคอื่นๆ ในครัวเรือน.....       | 4,223   | 151  | 215                      | 363  | 1,135   | -  | 449  | 151   | 406                           | 1,199                                   | 153  | Household consumption                             |
| ใช้ในการทำธุรกิจ.....                           | 498   | -  | -                        | -  | 498   | -  | -  | -   | -                             | -                                       | -  | Business  |
| ใช้ในการทำการเกษตร.....                         | 1,263   | -  | 578                      | 324  | 219   | -  | -  | -   | -                             | -                                       | 143  | Farming   |
| อื่นๆ.....                                      | -   | -  | -                        | -  | -   | -  | -  | -   | -                             | -                                       | -  | Others  |
| <b>ประเภทหนี้สิน</b>                            |   |  |                          |  |   |  |  |   |                               |   |  | <b>Type of debt</b>                               |
| มีหนี้ในระบบอย่างเดียว.....                     | 53,512  | 5,673  | 5,803                    | 1,845  | 7,969   | 7,664  | 406  | 828   | 7,970                         | 4,935                                   | 10,419   | Having loan from formal sector only               |
| มีหนี้นอกระบบอย่างเดียว.....                    | 2,176   | -  | -                        | 363  | 353   | -  | 162  | 151   | 406                           | 741                                     | -  | Having loan from informal sector only             |
| มีหนี้ทั้งในและนอกระบบ.....                     | 3,709   | 151  | 792                      | 324  | 1,280   | -  | 288  | -   | -                             | 578                                     | 296  | Having loan from both formal and informal sector  |

1/ แต่ละครัวเรือนสามารถตอบวัตถุประสงค์ของการกู้ยืมได้มากกว่า 1 วัตถุประสงค์

1/ One household could report more than one purpose of borrowing



ตาราง 9 จำนวนหนี้สินเฉลี่ยต่อครัวเรือนที่เป็นหนี้ จำแนกตามวัตถุประสงค์ และประเภทของการกู้ยืม และสถานะทางเศรษฐกิจสังคมของครัวเรือน

TABLE 9 AVERAGE AMOUNT OF DEBT PER INDEBTED HOUSEHOLDS BY PURPOSES , TYPE OF BORROWING AND SOCIO - ECONOMIC CLASS

| วัตถุประสงค์ และประเภทของการกู้ยืม                          | รวมทั้งสิ้น<br>Total | ผู้ถือครองทำการเกษตร/เพาะเลี้ยง<br>Farm operators/culture |   | ผู้ประกอบการธุรกิจ<br>ของตนเอง<br>ที่ไม่ใช่การเกษตร<br>Entrepreneurs<br>for non-agricultural<br>business |  | ลูกจ้าง<br>Employees  |  |   |                | ผู้ไม่ได้<br>ปฏิบัติงาน<br>เชิงเศรษฐกิจ | Econo-<br>mically<br>inactive | Purpose and type of borrowing                               |
|---|----------------------|---|---|--|--|---|--|---|----------------|---|-------------------------------|---|
|   |                      | ปลูกพืช/เลี้ยงสัตว์/เพาะเลี้ยง<br>Plant/animal/culture    | ประมง,ป่าไม้,ล่าสัตว์,<br>หาของป่า,บริการ<br>Fishing, forestry,<br>hunting,<br>agricultural<br>services | ผู้จัดการ<br>นักวิชาการ<br>และ<br>วิชาชีพ<br>Professional,<br>technician<br>and manager                  | คนงานเกษตร<br>ป่าไม้<br>และ<br>Labourers in<br>agriculture,<br>forestry<br>and fishery | คนงาน<br>เสมียน<br>ด้านการขนส่ง<br>และงานพื้นฐาน<br>Labourers in<br>logistics,<br>transportation<br>and<br>basic work | พนักงานขาย<br>และ<br>ให้บริการ<br>Clerical,<br>sales<br>and service<br>workers | ผู้ปฏิบัติงานใน<br>กระบวนการผลิต<br>ก่อสร้าง<br>และเหมืองแร่<br>Workers related<br>to production,<br>construction<br>and mining |                |   |                               |   |
| <b>จำนวนหนี้สินเฉลี่ยต่อครัวเรือนที่เป็นหนี้ (บาท).....</b> | <b>365,793</b>       | <b>314,822</b>  | <b>342,347</b>  | <b>166,144</b>   | <b>498,017</b>   | <b>642,004</b>  | <b>319,437</b>   | <b>136,629</b>  | <b>288,168</b> | <b>146,292</b>                          | <b>352,513</b>                | <b>Average amount of debt per Indebted household (Baht)</b> |
| ใช้ซื้อ/เช่าซื้อบ้านและ/หรือที่ดิน.....                     | 55,956               | 54,546  | -   | 1,316  | 137,841  | 139,557   | -  | -   | 61,101         | 7,511                                   | 4,741                         | Purchase/hire purchase house and/or loan                    |
| ใช้ในการศึกษา.....  | 5,930                | -   | 4,959   | -  | 1,076  | 6,571   | -  | -   | 1,120          | 3,501                                   | 21,239                        | Education   |
| ใช้จ่ายอุปโภคบริโภคอื่นๆ ในครัวเรือน.....                   | 123,887              | 30,586  | 25,443  | 47,884   | 130,435  | 346,065   | 12,329   | 83,978  | 153,191        | 120,434                                 | 80,055                        | Household consumption                                       |
| ใช้ในการทำธุรกิจ.....                                       | 63,898               | 1,807   | 491   | -  | 174,423  | 24,863  | 296,423  | -   | 25,983         | -                                       | 134,865                       | Business  |
| ใช้ในการทำการเกษตร.....                                     | 113,368              | 227,883   | 311,453   | 116,944  | 54,242   | 103,605   | 10,686   | 52,651  | 46,774         | 14,846                                  | 111,612                       | Farming   |
| อื่นๆ.....  | 2,754                | -   | -   | -  | -  | 21,342  | -  | -   | -              | -                                       | -                             | Others  |
| <b>หนี้ในระบบ (บาท).....</b>                                | <b>354,390</b>       | <b>314,783</b>  | <b>308,242</b>  | <b>157,928</b>   | <b>489,996</b>   | <b>642,004</b>  | <b>308,636</b>   | <b>131,992</b>  | <b>286,745</b> | <b>139,960</b>                          | <b>325,540</b>                | <b>Formal sector (Baht)</b>                                 |
| ใช้ซื้อ/เช่าซื้อบ้านและ/หรือที่ดิน.....                     | 55,956               | 54,546  | -   | 1,316  | 137,841  | 139,557   | -  | -   | 61,101         | 7,511                                   | 4,741                         | Purchase/hire purchase house and/or loan                    |
| ใช้ในการศึกษา.....  | 5,913                | -   | 4,959   | -  | 1,076  | 6,571   | -  | -   | 1,120          | 3,338                                   | 21,239                        | Education   |
| ใช้จ่ายอุปโภคบริโภคอื่นๆ ในครัวเรือน.....                   | 121,832              | 30,547  | 23,751  | 46,163   | 126,415  | 346,065   | 1,527  | 79,340  | 151,768        | 114,265                                 | 79,737                        | Household consumption                                       |
| ใช้ในการทำธุรกิจ.....                                       | 63,693               | 1,807   | 491   | -  | 173,154  | 24,863  | 296,423  | -   | 25,983         | -                                       | 134,865                       | Business  |
| ใช้ในการทำการเกษตร.....                                     | 104,242              | 227,883   | 279,041   | 110,450  | 51,511   | 103,605   | 10,686   | 52,651  | 46,774         | 14,846                                  | 84,957                        | Farming   |
| อื่นๆ.....  | 2,754                | -   | -   | -  | -  | 21,342  | -  | -   | -              | -                                       | -                             | Others  |
| <b>หนี้นอกระบบ (บาท).....</b>                               | <b>11,403</b>        | <b>39</b>   | <b>34,104</b>   | <b>8,216</b>   | <b>8,021</b>   | <b>-</b>  | <b>10,801</b>  | <b>4,637</b>  | <b>1,423</b>   | <b>6,332</b>                            | <b>26,972</b>                 | <b>Informal sector (Baht)</b>                               |
| ใช้ซื้อ/เช่าซื้อบ้านและ/หรือที่ดิน.....                     | -                    | -   | -   | -  | -  | -   | -  | -   | -              | -                                       | -                             | Purchase/hire purchase house and/or loan                    |
| ใช้ในการศึกษา.....  | 17                   | -   | -   | -  | -  | -   | -  | -   | -              | 163                                     | -                             | Education   |
| ใช้จ่ายอุปโภคบริโภคอื่นๆ ในครัวเรือน.....                   | 2,055                | 39  | 1,692   | 1,721  | 4,021  | -   | 10,801   | 4,637   | 1,423          | 6,169                                   | 317                           | Household consumption                                       |
| ใช้ในการทำธุรกิจ.....                                       | 205                  | -   | -   | -  | 1,269  | -   | -  | -   | -              | -                                       | -                             | Business  |
| ใช้ในการทำการเกษตร.....                                     | 9,126                | -   | 32,413  | 6,495  | 2,731  | -   | -  | -   | -              | -                                       | 26,655                        | Farming   |
| อื่นๆ.....  | -                    | -   | -   | -  | -  | -   | -  | -   | -              | -                                       | -                             | Others  |



ตาราง 11 ร้อยละของครัวเรือน จำแนกตามลักษณะที่สำคัญของครัวเรือน และสถานะทางเศรษฐกิจสังคมของครัวเรือน

TABLE 11 PERCENTAGE OF HOUSEHOLDS BY MAJOR HOUSING CHARACTERISTICS AND SOCIO-ECONOMIC CLASS

| รวมทั้งสิ้น                | ผู้ถือครองทำการเกษตร/เพาะเลี้ยง |                       | ผู้ประกอบการ       |                  | ลูกจ้าง       |              |                |                 | ผู้ไม่ได้ปฏิบัติงาน |               |                 |
|----------------------------|---------------------------------|-----------------------|--------------------|------------------|---------------|--------------|----------------|-----------------|---------------------|---------------|-----------------|
|                            | Farm operators/culture          |                       | ของตนเอง           |                  | Employees     |              |                |                 | เชิงเศรษฐกิจ        |               |                 |
| Total                      | ปลูกพืช/เลี้ยงสัตว์/เพาะเลี้ยง  | ประมง,ป่าไม้,สัตว์น้ำ | ที่ไม่ใช่การเกษตร  | ผู้จัดการ        | คนงานเกษตร    | คนงาน        | เสมียน         | ผู้ปฏิบัติงานใน | Econo-              |               |                 |
| ลักษณะที่สำคัญของครัวเรือน | ส่วนใหญ่เป็น                    | ส่วนใหญ่              | ทางการเกษตร        | นักวิชาการ       | ป่าไม้        | ด้านการขนส่ง | พนักงานขาย     | กระบวนการผลิต   | mically             | Major housing |                 |
|                            | เจ้าของที่ดิน                   | เช่าที่ดิน/ทำฟรี      | Fishing, forestry, | non-agricultural | ผู้ปฏิบัติงาน | ประมง        | Labourers in   | ให้บริการ       | และเหมืองแร่        | inactive      | characteristics |
|                            | Mainly                          | Mainly                | hunting,           | business         | วิชาชีพ       | Labourers in | logistics,     | Clerical,       | Workers related     |               |                 |
|                            | owning                          | renting land /        | agricultural       |                  | Professional, | agriculture, | transportation | sales           | to production,      |               |                 |
|                            | land                            | land occupied         | services           |                  | technician    | forestry     | and            | and services    | construction        |               |                 |
|                            | for free                        |                       |                    |                  | and manager   | and fishery  | basic work     | workers         | and mining          |               |                 |

1. หัวหน้าครัวเรือน

1. Head of household

|                                |       |       |       |       |       |       |       |       |       |       |       |       |                            |
|--------------------------------|-------|-------|-------|-------|-------|-------|-------|-------|-------|-------|-------|-------|----------------------------|
| เพศ.....                       | 100.0 | 100.0 | 100.0 | 100.0 | 100.0 | 100.0 | 100.0 | 100.0 | 100.0 | 100.0 | 100.0 | 100.0 | Sex                        |
| ชาย.....                       | 49.2  | 49.6  | 60.8  | 58.9  | 43.5  | 42.3  | 48.6  | 38.9  | 46.5  | 47.0  | 53.5  |       | Male                       |
| หญิง.....                      | 50.8  | 50.4  | 39.2  | 41.1  | 56.5  | 57.7  | 51.4  | 61.1  | 53.5  | 53.0  | 46.5  |       | Female                     |
| อายุ.....                      | 100.0 | 100.0 | 100.0 | 100.0 | 100.0 | 100.0 | 100.0 | 100.0 | 100.0 | 100.0 | 100.0 | 100.0 | Age                        |
| ต่ำกว่า 20 ปี.....             | -     | -     | -     | -     | -     | -     | -     | -     | -     | -     | -     | -     | Under 20 Years             |
| 20 - 29 ปี.....                | 1.9   | -     | -     | -     | -     | 1.3   | -     | 6.7   | 7.8   | -     | 1.8   |       | 20 - 29 Years              |
| 30 - 39 ปี.....                | 6.4   | -     | 4.3   | 16.3  | 7.0   | 6.1   | -     | 9.4   | 6.1   | 15.0  | 4.0   |       | 30 - 39 Years              |
| 40 - 49 ปี.....                | 16.9  | 21.6  | 11.9  | 32.3  | 24.4  | 12.8  | 60.2  | 27.1  | 23.3  | 21.3  | 3.6   |       | 40 - 49 Years              |
| 50 - 59 ปี.....                | 30.8  | 31.1  | 52.8  | 28.5  | 33.7  | 45.1  | 24.2  | 23.2  | 28.5  | 39.4  | 17.6  |       | 50 - 59 Years              |
| 60 ปีขึ้นไป.....               | 44.0  | 47.2  | 31.0  | 23.0  | 34.9  | 34.6  | 15.6  | 33.7  | 34.3  | 24.3  | 73.0  |       | 60 Years or more           |
| สถานภาพสมรส.....               | 100.0 | 100.0 | 100.0 | 100.0 | 100.0 | 100.0 | 100.0 | 100.0 | 100.0 | 100.0 | 100.0 | 100.0 | Marital Status             |
| โสด.....                       | 7.5   | 8.2   | 3.0   | -     | 7.6   | 10.6  | -     | 4.6   | 12.8  | 2.2   | 8.2   |       | Never married              |
| สมรส.....                      | 58.1  | 70.5  | 77.1  | 66.8  | 54.6  | 56.8  | 57.6  | 50.0  | 50.3  | 69.1  | 51.8  |       | Married                    |
| ม่าย.....                      | 20.5  | 12.8  | 11.4  | 16.7  | 23.1  | 16.1  | 8.7   | 22.2  | 17.2  | 14.6  | 30.2  |       | Widowed                    |
| หย่าร้าง.....                  | 6.6   | 1.5   | 6.5   | 13.1  | 9.8   | 12.5  | -     | -     | 10.2  | 2.7   | 3.7   |       | Divorced                   |
| แยกกันอยู่.....                | 7.3   | 7.0   | 2.0   | 3.4   | 4.9   | 4.0   | 33.7  | 23.2  | 9.4   | 11.5  | 6.1   |       | Separated                  |
| สมรสแต่ไม่ทราบสถานภาพสมรส..... | -     | -     | -     | -     | -     | -     | -     | -     | -     | -     | -     |       | Married but unknown status |

ตาราง 11 ร้อยละของครัวเรือน จำแนกตามลักษณะที่สำคัญของครัวเรือน และสถานะทางเศรษฐกิจสังคมของครัวเรือน(ต่อ)

TABLE 11 PERCENTAGE OF HOUSEHOLDS BY MAJOR HOUSING CHARACTERISTICS AND SOCIO-ECONOMIC CLASS (Contd.)

| ลักษณะที่สำคัญของครัวเรือน                            | รวมทั้งสิ้น<br>Total | ผู้ถือครองทำการเกษตร/เพาะเลี้ยง<br>Farm operators/culture |   | ผู้ประกอบการ<br>ของตนเอง  | ลูกจ้าง<br>Employees   |   |   |   |   | ผู้ไม่ได้<br>ปฏิบัติงาน<br>เชิงเศรษฐกิจ | Major housing<br>characteristics |  |
|---|----------------------|---|---|---|--|---|---|---|---|---|----------------------------------|--|
|   |                      | ปลูกพืช/เลี้ยงสัตว์/เพาะเลี้ยง<br>Plant/animal/culture    | ประมง,ป่าไม้,สัตว์น้ำ<br>หาของป่า,บริการ<br>ทางการเกษตร<br>Fishing, forestry,<br>agricultural<br>services | ที่ไม่ใช่การเกษตร<br>Entrepreneurs<br>for<br>non-agricultural<br>business | ผู้จัดการ<br>นักวิชาการ<br>และ<br>ผู้ปฏิบัติงาน<br>วิชาชีพ<br>Professional,<br>technician<br>and manager | คนงานเกษตร<br>ป่าไม้<br>และ<br>ประมง<br>Labourers in<br>agriculture,<br>forestry<br>and fishery | คนงาน<br>ด้านการขนส่ง<br>และงานพื้นฐาน<br>Labourers in<br>logistics,<br>transportation<br>and<br>basic work | เสมียน<br>พนักงานขาย<br>และ<br>ให้บริการ<br>Clerical,<br>and service<br>workers | ผู้ปฏิบัติงานใน<br>กระบวนการผลิต<br>ก่อสร้าง<br>และเหมืองแร่<br>Workers related<br>to production,<br>construction<br>and mining | Econo-<br>mically<br>inactive           |                                  |  |
| ระดับการศึกษาสูงสุดที่เรียนจบ.....                    | 100.0                | 100.0   | 100.0   | 100.0   | 100.0  | 100.0   | 100.0   | 100.0   | 100.0   | 100.0                                   | 100.0                            | Level of completed education level                     |
| ไม่เคยเรียน.....                                      | 5.7                  | 1.6   | -   | 20.0  | 9.8  | -   | 18.7  | 11.3  | 3.7   | 5.8                                     | 5.8                              | Never attended school                                  |
| ก่อนประถมศึกษาและประถมศึกษา.....                      | 63.8                 | 86.2  | 85.7  | 44.2  | 60.7   | 41.1  | 41.4  | 55.3  | 54.8  | 63.1                                    | 71.3                             | Pre - primary and primary education                    |
| มัธยมศึกษาตอนต้น/ ตอนปลาย.....                        | 15.4                 | 12.3  | 14.3  | 28.3  | 13.5   | 11.0  | 39.9  | 33.4  | 17.1  | 16.7                                    | 12.8                             | Lower secondary / upper secondary education            |
| อาชีวศึกษาและอนุปริญญา.....                           | 6.4                  | -   | -   | 7.6   | 6.6  | 5.3   | -   | -   | 15.7  | 10.4                                    | 4.6                              | Vocational or technical and post - secondary education |
| ปริญญาตรี.....  | 6.6                  | -   | -   | -   | 8.5  | 25.2  | -   | -   | 8.8   | 4.0                                     | 4.3                              | University / bachelor degree level                     |
| สูงกว่าปริญญาตรี.....                                 | 2.2                  | -   | -   | -   | 0.8  | 17.5  | -   | -   | -   | -                                       | 1.3                              | Postgraduate / master / doctoral degree level          |
| การศึกษาอื่นๆ.....                                    | -                    | -   | -   | -   | -  | -   | -   | -   | -   | -                                       | -                                | Other education  |
| <b>2. สมาชิกในครัวเรือน (รวมหัวหน้าครัวเรือน)</b>     |                      |   |   |   |  |   |   |   |   |   |                                  | <b>2. Member of household</b>                          |
| <b>ขนาดของครัวเรือน (รวมคนรับใช้).....</b>            | <b>100.0</b>         | <b>100.0</b>  | <b>100.0</b>  | <b>100.0</b>  | <b>100.0</b>   | <b>100.0</b>  | <b>100.0</b>  | <b>100.0</b>  | <b>100.0</b>  | <b>100.0</b>                            | <b>100.0</b>                     | <b>Household size (include servants)</b>               |
| 1 - 2 คน.....   | 50.7                 | 44.6  | 41.8  | 30.7  | 52.3   | 50.9  | 23.9  | 55.2  | 48.5  | 33.1                                    | 65.2                             | 1 - 2 persons  |
| 3 - 4 คน.....   | 38.5                 | 45.4  | 43.8  | 66.4  | 34.0   | 32.4  | 53.0  | 40.9  | 41.6  | 53.4                                    | 27.9                             | 3 - 4 persons  |
| 5 - 7 คน.....   | 10.4                 | 10.0  | 11.7  | 2.9   | 13.7   | 16.7  | 23.1  | 3.9   | 8.2   | 13.5                                    | 6.9                              | 5 - 7 persons  |
| 8 คนขึ้นไป.....                                       | 0.5                  | -   | 2.6   | -   | -  | -   | -   | -   | 1.7   | -                                       | -                                | 8 persons or more                                      |
| <b>ขนาดของครัวเรือน (ไม่รวมคนรับใช้/ลูกจ้าง).....</b> | <b>100.0</b>         | <b>100.0</b>  | <b>100.0</b>  | <b>100.0</b>  | <b>100.0</b>   | <b>100.0</b>  | <b>100.0</b>  | <b>100.0</b>  | <b>100.0</b>  | <b>100.0</b>                            | <b>100.0</b>                     | <b>Household size (exclude servants/employee)</b>      |
| 1 - 2 คน.....   | 51.0                 | 44.6  | 41.8  | 30.7  | 53.2   | 50.9  | 23.9  | 55.2  | 49.5  | 33.1                                    | 65.2                             | 1 - 2 persons  |
| 3 - 4 คน.....   | 38.4                 | 45.4  | 43.8  | 66.4  | 34.0   | 32.4  | 53.0  | 40.9  | 40.7  | 53.4                                    | 27.9                             | 3 - 4 persons  |
| 5 - 7 คน.....   | 10.2                 | 10.0  | 11.7  | 2.9   | 12.7   | 16.7  | 23.1  | 3.9   | 8.2   | 13.5                                    | 6.9                              | 5 - 7 persons  |
| 8 คนขึ้นไป.....                                       | 0.5                  | -   | 2.6   | -   | -  | -   | -   | -   | 1.7   | -                                       | -                                | 8 persons or more                                      |
| <b>จำนวนผู้ทำงานหารายได้.....</b>                     | <b>100.0</b>         | <b>100.0</b>  | <b>100.0</b>  | <b>100.0</b>  | <b>100.0</b>   | <b>100.0</b>  | <b>100.0</b>  | <b>100.0</b>  | <b>100.0</b>  | <b>100.0</b>                            | <b>100.0</b>                     | <b>Number of earners</b>                               |
| ไม่มี.....  | 16.0                 | -   | -   | -   | -  | -   | -   | -   | -   | -                                       | 58.5                             | None   |
| 1 คน.....   | 35.1                 | 30.1  | 13.9  | 46.5  | 44.2   | 42.6  | 39.5  | 65.2  | 47.9  | 42.6                                    | 19.9                             | 1 person   |
| 2 - 3 คน.....   | 45.7                 | 68.4  | 75.0  | 53.5  | 53.2   | 49.1  | 60.5  | 34.8  | 49.0  | 52.2                                    | 21.1                             | 2 - 3 persons  |
| 4 คนขึ้นไป.....                                       | 3.3                  | 1.5   | 11.2  | -   | 2.6  | 8.4   | -   | -   | 3.1   | 5.2                                     | 0.5                              | 4 persons or more                                      |

ตาราง 11 ร้อยละของครัวเรือน จำแนกตามลักษณะที่สำคัญของครัวเรือน และสถานะทางเศรษฐกิจสังคมของครัวเรือน(ต่อ)

TABLE 11 PERCENTAGE OF HOUSEHOLDS BY MAJOR HOUSING CHARACTERISTICS AND SOCIO-ECONOMIC CLASS (Contd.)

| ลักษณะที่สำคัญของครัวเรือน                                     | รวมทั้งสิ้น<br>Total | ผู้ถือครองทำการเกษตร/เพาะเลี้ยง<br>Farm operators/culture |   |  | ผู้ประกอบการ<br>ของตนเอง                                 |   | ลูกจ้าง<br>Employees  |   |   |   | ผู้ไม่ได้<br>ปฏิบัติงาน                       |                   | Major housing<br>characteristics                   |
|--|----------------------|---|---|--|--|---|---|---|---|---|---|-------------------|--|
|  |                      | ปลูกพืช/เลี้ยงสัตว์/เพาะเลี้ยง<br>Plant/animal/culture    |   | หาของป่า,บริการ<br>ทางการเกษตร<br>Fishing, forestry,<br>hunting,<br>agricultural<br>services | ที่ไม่ใช่การเกษตร<br>for<br>non-agricultural<br>business | ผู้จัดการ<br>นักวิชาการ<br>และ<br>วิชาชีพ<br>Professional,<br>technician<br>and manager | คนงานเกษตร<br>ป่าไม้<br>และ<br>ประมง<br>Labourers in<br>agriculture,<br>forestry<br>and fishery | คนงาน<br>ด้านการขนส่ง<br>และงานพื้นฐาน<br>Labourers in<br>logistics,<br>transportation<br>and<br>basic work | เสมียน<br>พนักงานขาย<br>และ<br>ให้บริการ<br>Clerical,<br>and service<br>workers | ผู้ปฏิบัติงานใน<br>กระบวนการผลิต<br>ก่อสร้าง<br>และเหมืองแร่<br>Workers related<br>to production,<br>construction<br>and mining | เชิงเศรษฐกิจ<br>Econo-<br>mically<br>inactive |                   |  |
|  |                      | ส่วนใหญ่เป็น<br>เจ้าของที่ดิน<br>Mainly<br>owning<br>land | ส่วนใหญ่<br>เช่าที่ดิน/ทำฟรี<br>renting land /<br>land occupied<br>for free |  |  |   |   |   |   |   |   |                   |  |
| จำนวนผู้พิการในครัวเรือน .....                                 | 100.0                | 100.0   | 100.0   | 100.0  | 100.0  | 100.0   | 100.0   | 100.0   | 100.0   | 100.0   | 100.0   | 100.0             | Number disability                                  |
| ไม่มีผู้พิการ.....   | 86.9                 | 90.9  | 91.4  | 94.0   | 92.9   | 90.9  | 75.3  | 83.9  | 90.7  | 98.7  | 73.5  | None              |  |
| 1 คน.....  | 11.4                 | 7.1   | 8.6   | 2.9  | 4.5  | 9.2   | 24.8  | 16.1  | 7.0   | 1.3   | 24.0  | 1 person          |  |
| 2 - 3 คน.....  | 1.4                  | 2.0   | -   | 3.1  | 0.9  | -   | -   | -   | 2.3   | -   | 2.5   | 2 - 3 persons     |  |
| 4 คนขึ้นไป.....  | 0.3                  | -   | -   | -  | 1.7  | -   | -   | -   | -   | -   | -   | 4 persons or more |  |
| สมาชิกที่มีสิทธิเบิกค่ารักษาพยาบาล                             |                      |   |   |  |  |   |   |   |   |   |   |                   | Received government/<br>state enterprise's welfare |
| จากหน่วยงานราชการ/รัฐวิสาหกิจ.....                             | 100.0                | 100.0   | 100.0   | 100.0  | 100.0  | 100.0   | 100.0   | 100.0   | 100.0   | 100.0   | 100.0   | 100.0             |  |
| ไม่มี.....   | 81.7                 | 90.3  | 93.3  | 89.5   | 96.0   | 30.4  | 100.0   | 100.0   | 83.7  | 93.2  | 77.0  | None              |  |
| มี.....  | 18.3                 | 9.7   | 6.7   | 10.5   | 4.0  | 69.6  | -   | -   | 16.3  | 6.8   | 23.0  | Have              |  |
| สมาชิกที่ได้รับบัตรประกันสุขภาพถ้วนหน้า.....                   | 100.0                | 100.0   | 100.0   | 100.0  | 100.0  | 100.0   | 100.0   | 100.0   | 100.0   | 100.0   | 100.0   | 100.0             | Received universal health coverage card            |
| ไม่มี.....   | 12.9                 | 6.1   | 2.4   | 4.0  | 1.8  | 53.1  | -   | 9.1   | 16.6  | 2.4   | 13.9  | None              |  |
| มี.....  | 87.1                 | 93.9  | 97.6  | 96.0   | 98.2   | 46.9  | 100.0   | 90.9  | 83.4  | 97.6  | 86.1  | Have              |  |
| สมาชิกที่มีบัตรรับรองสิทธิการรักษาพยาบาล<br>(ประกันสังคม)..... | 100.0                | 100.0   | 100.0   | 100.0  | 100.0  | 100.0   | 100.0   | 100.0   | 100.0   | 100.0   | 100.0   | 100.0             | Received medical card<br>(social security)         |
| ไม่มี.....   | 82.5                 | 100.0   | 87.9  | 88.9   | 93.3   | 81.6  | 84.0  | 63.8  | 52.2  | 64.0  | 94.2  | None              |  |
| มี.....  | 17.5                 | -   | 12.1  | 11.1   | 6.7  | 18.4  | 16.1  | 36.2  | 47.8  | 36.0  | 5.8   | Have              |  |
| สมาชิกที่มีบัตรประกันสุขภาพเอกชน.....                          | 100.0                | 100.0   | 100.0   | 100.0  | 100.0  | 100.0   | 100.0   | 100.0   | 100.0   | 100.0   | 100.0   | 100.0             | Received private health insurance                  |
| ไม่มี.....   | 98.9                 | 100.0   | 100.0   | 100.0  | 98.3   | 98.7  | 100.0   | 100.0   | 99.2  | 100.0   | 97.7  | None              |  |
| มี.....  | 1.1                  | -   | -   | -  | 1.7  | 1.3   | -   | -   | 0.8   | -   | 2.3   | Have              |  |
| สมาชิกที่ได้รับสวัสดิการจัดโดยนายจ้าง.....                     | 100.0                | 100.0   | 100.0   | 100.0  | 100.0  | 100.0   | 100.0   | 100.0   | 100.0   | 100.0   | 100.0   | 100.0             | Received welfare by employer                       |
| ไม่มี.....   | 99.6                 | 100.0   | 100.0   | 100.0  | 100.0  | 97.0  | 100.0   | 100.0   | 99.0  | 100.0   | 100.0   | None              |  |
| มี.....  | 0.4                  | -   | -   | -  | -  | 3.0   | -   | -   | 1.0   | -   | -   | Have              |  |
| สมาชิกที่ได้รับสวัสดิการด้านการรักษาพยาบาล.....                | 100.0                | 100.0   | 100.0   | 100.0  | 100.0  | 100.0   | 100.0   | 100.0   | 100.0   | 100.0   | 100.0   | 100.0             | Received social assistant for disability           |
| ไม่มี.....   | 97.4                 | 96.4  | 95.9  | 96.1   | 95.7   | 98.6  | 100.0   | 100.0   | 99.3  | 97.5  | 97.4  | None              |  |
| มี.....  | 2.6                  | 3.6   | 4.1   | 3.9  | 4.3  | 1.4   | 0.0   | 0.0   | 0.7   | 2.5   | 2.6   | Have              |  |

ตาราง 11 ร้อยละของครัวเรือน จำแนกตามลักษณะที่สำคัญของครัวเรือน และสถานะทางเศรษฐกิจสังคมของครัวเรือน(ต่อ)

TABLE 11 PERCENTAGE OF HOUSEHOLDS BY MAJOR HOUSING CHARACTERISTICS AND SOCIO-ECONOMIC CLASS (Contd.)

| ลักษณะที่สำคัญของครัวเรือน                                       | รวมทั้งสิ้น<br>Total | ผู้ถือครองทำการเกษตร/เพาะเลี้ยง<br>Farm operators/culture |   | ผู้ประกอบการ<br>ของตนเอง<br>ของตนเอง                                      |  | ลูกจ้าง<br>Employees  |   |   |   | ผู้ไม่ได้<br>ปฏิบัติงาน<br>เชิงเศรษฐกิจ                                     |                               | Major housing<br>characteristics |  |
|--|----------------------|---|---|---|--|---|---|---|---|---|-------------------------------|----------------------------------|--|
|  |                      | ปลูกพืช/เลี้ยงสัตว์/เพาะเลี้ยง<br>Plant/animal/culture    | ประมง,ป่าไม้,ล่าสัตว์,<br>หาของป่า,บริการ<br>Fishing, forestry,<br>hunting,<br>agricultural<br>services | ที่ไม่ใช่การเกษตร<br>Entrepreneurs<br>for<br>non-agricultural<br>business | ผู้จัดการ<br>นักวิชาการ<br>และ<br>ผู้ปฏิบัติงาน<br>วิชาชีพ<br>Professional,<br>technician<br>and manager | คนงานเกษตร<br>ป่าไม้<br>และ<br>ประมง<br>Labourers in<br>agriculture,<br>forestry<br>and fishery | คนงาน<br>ด้านการขนส่ง<br>และงานพื้นฐาน<br>Labourers in<br>logistics,<br>and<br>basic work | เสมียน<br>พนักงานขาย<br>และ<br>ให้บริการ<br>Clerical,<br>and service<br>workers | ผู้ปฏิบัติงานใน<br>กระบวนการผลิต<br>และเหมืองแร่<br>Workers related<br>to production,<br>and mining | Econo-<br>mically<br>inactive   |                               |                                  |  |
| ลักษณะที่สำคัญของครัวเรือน                                       |                      | ส่วนใหญ่เป็น<br>เจ้าของที่ดิน<br>Mainly<br>owning<br>land | ส่วนใหญ่<br>เช่าที่ดิน/ทำฟรี<br>Mainly<br>renting land /<br>land occupied<br>for free                   | ทางเกษตร<br>Fishing, forestry,<br>hunting,<br>agricultural<br>services    | for<br>non-agricultural<br>business  | และ<br>ผู้ปฏิบัติงาน<br>วิชาชีพ<br>Professional,<br>technician<br>and manager                   | และ<br>ประมง<br>Labourers in<br>agriculture,<br>forestry<br>and fishery                   | และงานพื้นฐาน<br>Labourers in<br>logistics,<br>and<br>basic work                | และ<br>ให้บริการ<br>Clerical,<br>and service<br>workers   | ก่อสร้าง<br>และเหมืองแร่<br>Workers related<br>to production,<br>and mining | Econo-<br>mically<br>inactive | Major housing<br>characteristics |  |
| <b>สมาชิกที่ได้รับเงินสงเคราะห์ เพื่อการยังชีพ</b>               |                      |   |   |   |  |   |   |   |   |   |                               |                                  |  |
| สำหรับผู้สูงอายุ.....  | 100.0                | 100.0   | 100.0   | 100.0   | 100.0  | 100.0   | 100.0   | 100.0   | 100.0   | 100.0   | 100.0                         | 100.0                            | Received social pension for the poor elderly   |
| ไม่มี.....   | 52.0                 | 40.3  | 68.4  | 60.9  | 56.1   | 60.2  | 68.4  | 52.5  | 62.4  | 72.4  | 30.0                          | None                             |  |
| มี.....  | 48.1                 | 59.7  | 31.6  | 39.1  | 43.9   | 39.8  | 31.6  | 47.5  | 37.6  | 27.6  | 70.0                          | Have                             |  |
| <b>สมาชิกที่ได้รับเงินสงเคราะห์สำหรับผู้พิการ.....</b>           | 100.0                | 100.0   | 100.0   | 100.0   | 100.0  | 100.0   | 100.0   | 100.0   | 100.0   | 100.0   | 100.0                         | 100.0                            | Received social assistant for disability       |
| ไม่มี.....   | 89.6                 | 92.9  | 95.7  | 97.1  | 96.8   | 95.2  | 75.3  | 83.9  | 93.1  | 98.7  | 76.4                          | None                             |  |
| มี.....  | 10.4                 | 7.1   | 4.3   | 2.9   | 3.2  | 4.8   | 24.8  | 16.1  | 7.0   | 1.3   | 23.6                          | Have                             |  |
| <b>สมาชิกที่ได้รับอาหารกลางวัน/อาหารเสริมฟรี.....</b>            | 100.0                | 100.0   | 100.0   | 100.0   | 100.0  | 100.0   | 100.0   | 100.0   | 100.0   | 100.0   | 100.0                         | 100.0                            | Received free school lunch/ supplementary food |
| ไม่มี.....   | 73.3                 | 75.9  | 74.5  | 62.2  | 72.4   | 82.5  | 35.7  | 70.0  | 73.3  | 67.1  | 76.0                          | None                             |  |
| มี.....  | 26.7                 | 24.1  | 25.5  | 37.8  | 27.6   | 17.5  | 64.3  | 30.0  | 26.7  | 32.9  | 24.0                          | Have                             |  |
| <b>สมาชิกที่ได้รับทุนการศึกษาจากรัฐ.....</b>                     | 100.0                | 100.0   | 100.0   | 100.0   | 100.0  | 100.0   | 100.0   | 100.0   | 100.0   | 100.0   | 100.0                         | 100.0                            | Received government's scholarship              |
| ไม่มี.....   | 98.6                 | 98.1  | 100.0   | 100.0   | 97.3   | 97.3  | 92.9  | 100.0   | 97.4  | 100.0   | 99.5                          | None                             |  |
| มี.....  | 1.5                  | 1.9   | -   | -   | 2.7  | 2.7   | 7.1   | -   | 2.6   | -   | 0.5                           | Have                             |  |
| <b>สมาชิกที่ได้รับบัตรสวัสดิการแห่งรัฐ.....</b>                  | 100.0                | 100.0   | 100.0   | 100.0   | 100.0  | 100.0   | 100.0   | 100.0   | 100.0   | 100.0   | 100.0                         | 100.0                            | Received welfare government card               |
| ไม่มี.....   | 55.4                 | 56.9  | 59.7  | 32.4  | 64.8   | 75.4  | 26.6  | 32.1  | 58.8  | 43.4  | 51.2                          | None                             |  |
| มี.....  | 44.6                 | 43.1  | 40.3  | 67.6  | 35.2   | 24.6  | 73.4  | 67.9  | 41.2  | 56.6  | 48.8                          | Have                             |  |
| <b>สมาชิกที่เข้าร่วมโครงการอื่นๆ ของรัฐที่ตั้งขึ้น</b>           | 100.0                | 100.0   | 100.0   | 100.0   | 100.0  | 100.0   | 100.0   | 100.0   | 100.0   | 100.0   | 100.0                         | 100.0                            | Other government funds to assist farmers       |
| ไม่เข้าร่วม.....   | 79.8                 | 43.3  | 45.2  | 81.4  | 93.2   | 73.4  | 100.0   | 96.3  | 86.9  | 87.9  | 84.1                          | Not participate                  |  |
| เข้าร่วม.....  | 20.2                 | 56.7  | 54.8  | 18.7  | 6.8  | 26.6  | -   | 3.7   | 13.1  | 12.1  | 16.0                          | Participate                      |  |
| <b>สมาชิกที่กู้ยืมเงินโครงการเงินกู้เพื่อการศึกษาของรัฐ.....</b> | 100.0                | 100.0   | 100.0   | 100.0   | 100.0  | 100.0   | 100.0   | 100.0   | 100.0   | 100.0   | 100.0                         | 100.0                            | Borrowed government loan for education         |
| ไม่มี.....   | 99.1                 | 100.0   | 100.0   | 100.0   | 99.3   | 95.2  | 100.0   | 100.0   | 100.0   | 97.8  | 99.6                          | None                             |  |
| มี.....  | 0.9                  | -   | -   | -   | 0.7  | 4.8   | -   | -   | -   | 2.2   | 0.4                           | Have                             |  |

ตาราง 11 ร้อยละของครัวเรือน จำแนกตามลักษณะที่สำคัญของครัวเรือน และสถานะทางเศรษฐกิจสังคมของครัวเรือน(ต่อ)

TABLE 11 PERCENTAGE OF HOUSEHOLDS BY MAJOR HOUSING CHARACTERISTICS AND SOCIO-ECONOMIC CLASS (Contd.)

| ลักษณะที่สำคัญของครัวเรือน                                    | รวมทั้งสิ้น<br>Total | ผู้ถือครองทำการเกษตร/เพาะเลี้ยง<br>Farm operators/culture |   |   | ผู้ประกอบการ<br>ของตนเอง<br>ของตนเอง  |  | ลูกจ้าง<br>Employees   |   |   |   | ผู้ไม่ได้<br>ปฏิบัติงาน<br>เชิงเศรษฐกิจ   |                               |                                      |
|---|----------------------|---|---|---|---|--|--|---|---|---|---|-------------------------------|--------------------------------------|
|   |                      | ปลูกพืช/เลี้ยงสัตว์/เพาะเลี้ยง<br>Plant/animal/culture    | ประมง,ป่าไม้,ล่าสัตว์,<br>หาของป่า,บริการ<br>Fishing, forestry,<br>hunting,<br>agricultural<br>services | ส่วนใหญ่เป็น<br>เจ้าของที่ดิน<br>Mainly<br>owning<br>land<br>land<br>occupied<br>for free | ส่วนใหญ่<br>เช่าที่ดิน/ทำฟรี<br>Mainly<br>renting land /<br>land occupied<br>for free | ที่ไม่ใช่การเกษตร<br>for<br>non-agricultural<br>business | ผู้จัดการ<br>และ<br>ผู้ปฏิบัติงาน<br>วิชาชีพ<br>Professional,<br>technician<br>and manager | คนงานเกษตร<br>ป่าไม้<br>และ<br>ประมง<br>Labourers in<br>agriculture,<br>forestry<br>and fishery | คนงาน<br>ด้านการขนส่ง<br>และงานพื้นฐาน<br>Labourers in<br>logistics,<br>and<br>basic work | เสมียน<br>พนักงานขาย<br>ให้บริการ<br>และ<br>Workers related<br>to production,<br>and service<br>workers | ผู้ปฏิบัติงานใน<br>กระบวนการผลิต<br>และเหมืองแร่<br>Workers related<br>to production,<br>and mining | Econo-<br>mically<br>inactive | Major housing<br>characteristics     |
| <b>สมาชิกที่กู้ยืมเงินโครงการธนาคารประชาชน</b>                |                      |   |   |   |   |  |  |   |   |   |   |                               |                                      |
| เพื่อผู้ประกอบการอาชีพอิสระรายย่อย.....                       | 100.0                | 100.0   | 100.0   | 100.0   | 100.0   | 100.0  | 100.0  | 100.0   | 100.0   | 100.0   | 100.0   | 100.0                         | Borrowed people bank                 |
| ไม่มี.....  | 100.0                | 100.0   | 100.0   | 100.0   | 100.0   | 100.0  | 100.0  | 100.0   | 100.0   | 100.0   | 100.0   | 100.0                         | None                                 |
| มี.....   | -                    | -   | -   | -   | -   | -  | -  | -   | -   | -   | -   | -                             | Have                                 |
| <b>สมาชิกที่กู้ยืมเงินกองทุนหมู่บ้าน/ชุมชนเมือง.....</b>      | 100.0                | 100.0   | 100.0   | 100.0   | 100.0   | 100.0  | 100.0  | 100.0   | 100.0   | 100.0   | 100.0   | 100.0                         | Borrowed village fund scheme         |
| ไม่มี.....  | 67.1                 | 38.9  | 44.0  | 53.0  | 66.8  | 75.2   | 76.5   | 83.3  | 75.1  | 63.5  | 75.1  | 100.0                         | None                                 |
| มี.....   | 32.9                 | 61.1  | 56.1  | 47.0  | 33.2  | 24.8   | 23.5   | 16.7  | 24.9  | 36.5  | 24.9  | 100.0                         | Have                                 |
| <b>สมาชิกที่กู้ยืมเงินกองทุนอื่นๆ ที่รัฐจัดให้กู้ยืม.....</b> | 100.0                | 100.0   | 100.0   | 100.0   | 100.0   | 100.0  | 100.0  | 100.0   | 100.0   | 100.0   | 100.0   | 100.0                         | Other government loan                |
| ไม่มี.....  | 99.5                 | 98.5  | 100.0   | 100.0   | 100.0   | 100.0  | 100.0  | 100.0   | 99.0  | 97.4  | 100.0   | 100.0                         | None                                 |
| มี.....   | 0.5                  | 1.6   | -   | -   | -   | -  | -  | -   | 1.0   | 2.6   | -   | 100.0                         | Have                                 |
| <b>สมาชิกที่เคยใช้อินเทอร์เน็ต.....</b>                       | 100.0                | 100.0   | 100.0   | 100.0   | 100.0   | 100.0  | 100.0  | 100.0   | 100.0   | 100.0   | 100.0   | 100.0                         | Members who accessed to the internet |
| ไม่มี.....  | 37.7                 | 57.0  | 37.2  | 34.3  | 37.2  | 3.8  | 27.9   | 37.9  | 22.3  | 20.8  | 60.3  | 100.0                         | None                                 |
| มี.....   | 62.3                 | 43.0  | 62.8  | 65.7  | 62.9  | 96.2   | 72.1   | 62.1  | 77.7  | 79.2  | 39.7  | 100.0                         | Have                                 |
| <b>3. ที่อยู่อาศัย และสาธารณูปโภค</b>                         |                      |   |   |   |   |  |  |   |   |   |   |                               | 3. For living and public utility     |
| <b>ประเภทของที่อยู่อาศัย.....</b>                             | 100.0                | 100.0   | 100.0   | 100.0   | 100.0   | 100.0  | 100.0  | 100.0   | 100.0   | 100.0   | 100.0   | 100.0                         | Type of dwelling                     |
| บ้านเดี่ยว.....   | 93.6                 | 100.0   | 100.0   | 100.0   | 90.6  | 93.1   | 84.1   | 93.3  | 85.0  | 96.4  | 95.3  | 100.0                         | Detached house                       |
| ห้องแถว/ตึกแถว/อาคารพาณิชย์.....                              | 5.9                  | -   | -   | -   | 8.5   | 6.9  | 16.0   | 6.7   | 13.3  | 2.2   | 4.7   | 100.0                         | Row house                            |
| ทาวน์เฮ้าส์/บ้านแฝด.....                                      | 0.3                  | -   | -   | -   | 1.0   | -  | -  | -   | 1.0   | -   | -   | 100.0                         | Townhouse or twinhouse               |
| ห้องชุด.....  | -                    | -   | -   | -   | -   | -  | -  | -   | -   | -   | -   | 100.0                         | Apartment or flat                    |
| ห้องภายในบ้าน.....  | -                    | -   | -   | -   | -   | -  | -  | -   | -   | -   | -   | 100.0                         | Room or rooms                        |
| ที่อยู่อาศัยชั่วคราว และอื่น ๆ.....                           | 0.3                  | -   | -   | -   | -   | -  | -  | -   | 0.7   | 1.4   | -   | 100.0                         | Improvvised quarter and others       |





ตาราง 11 ร้อยละของครัวเรือน จำแนกตามลักษณะที่สำคัญของครัวเรือน และสถานะทางเศรษฐกิจสังคมของครัวเรือน(ต่อ)

TABLE 11 PERCENTAGE OF HOUSEHOLDS BY MAJOR HOUSING CHARACTERISTICS AND SOCIO-ECONOMIC CLASS (Contd.)

| ลักษณะที่สำคัญของครัวเรือน                | รวมทั้งสิ้น<br>Total | ผู้ถือครองทำการเกษตร/เพาะเลี้ยง<br>Farm operators/culture |   | ผู้ประกอบการ<br>ของตนเอง  |  |  | ลูกจ้าง<br>Employees  |  |  | ผู้ไม่ได้<br>ปฏิบัติงาน          |              | เชิงเศรษฐกิจ                           |
|---|----------------------|---|---|---|--|--|---|--|--|----------------------------------|--------------|--|
|   |                      | ปลูกพืช/เลี้ยงสัตว์/เพาะเลี้ยง<br>Plant/animal/culture    | ประมง,ป่าไม้,สัตว์,<br>หาของป่า,บริการ    | ที่ไม่ใช่การเกษตร<br>Entrepreneurs                                | ผู้จัดการ<br>นักวิชาการ                    | คนงานเกษตร<br>ป่าไม้                           | คนงาน<br>ด้านการขนส่ง   | เสมียน<br>พนักงานขาย                   | ผู้ปฏิบัติงานใน<br>กระบวนการผลิต                                   | Econo-                           |              |  |
|   |                      | ส่วนใหญ่เป็น<br>เจ้าของที่ดิน                             | ส่วนใหญ่<br>เช่าที่ดิน/ทำฟรี              | ทางการเกษตร<br>Fishing, forestry,<br>non-agricultural<br>business | และ<br>วิชาชีพ                             | และ<br>และ                                     | และงานพื้นฐาน<br>Labourers in<br>logistics,<br>transportation | และ<br>ให้บริการ                       | ก่อสร้าง<br>และเหมืองแร่   | mically<br>inactive              |              |  |
|   |                      | Mainly<br>owning<br>land<br>for free                      | Mainly<br>renting land /<br>land occupied | agricultural<br>services  | Professional,<br>technician<br>and manager | and<br>agriculture,<br>forestry<br>and fishery | basic<br>work   | and<br>sales<br>and service<br>workers | Workers<br>related<br>to production,<br>construction<br>and mining | Major housing<br>characteristics |              |  |
| <b>น้ำดื่ม.....</b>                       | <b>100.0</b>         | <b>100.0</b>  | <b>100.0</b>                              | <b>100.0</b>  | <b>100.0</b>                               | <b>100.0</b>                                   | <b>100.0</b>  | <b>100.0</b>                           | <b>100.0</b>   | <b>100.0</b>                     | <b>100.0</b> | <b>Drinking water</b>                  |
| น้ำดื่มบรรจุขวด/ตู้จำหน่ายหยอดเหรียญ..... | 33.5                 | 22.3  | 21.3                                      | 44.7  | 46.2                                       | 44.0   | 39.5  | 21.4                                   | 34.3   | 25.8                             | 30.9         | Bottle-water/<br>water-vending machine |
| น้ำประปาภายในบ้าน.....                    | 12.7                 | 5.4   | 9.2                                       | 7.4   | 13.0                                       | 8.1  | 17.9  | 25.6                                   | 17.8   | 16.8                             | 12.1         | Inside piped water-supply              |
| น้ำบ่อ/บาดาลภายในบ้าน.....                | 0.5                  | -   | -   | -   | -  | -  | -   | -                                      | 1.0  | -                                | 1.4          | Inside piped underground water         |
| น้ำประปانبอกบ้าน.....                     | 0.3                  | 2.5   | -   | -   | -  | -  | -   | -                                      | -  | 1.1                              | -            | Outside piped or public tap            |
| น้ำบ่อ/บาดาลนอกบ้าน.....                  | 3.9                  | -   | 10.2                                      | 6.1   | 4.3  | 1.9  | -   | -                                      | 2.6  | 1.8                              | 5.5          | Well or underground water              |
| น้ำจากแม่น้ำ/ลำธาร/คลอง/น้ำตก.....        | -                    | -   | -   | -   | -  | -  | -   | -                                      | -  | -                                | -            | River, stream etc.                     |
| น้ำฝน.....                                | 6.9                  | 13.1  | 10.7                                      | 18.1  | 2.3  | 3.8  | 6.9   | 4.9                                    | 3.4  | 6.3                              | 8.7          | Rain water                             |
| น้ำประปาผ่านการบำบัด (ต้ม/กรอง).....      | 42.1                 | 56.7  | 48.6                                      | 23.7  | 34.3                                       | 42.2   | 35.7  | 48.1                                   | 40.9   | 48.2                             | 41.5         | Treated tap water (boiled/filtered)    |
| อื่น ๆ .....                              | -                    | -   | -   | -   | -  | -  | -   | -                                      | -  | -                                | -            | Others                                 |
| <b>การใช้น้ำ.....</b>                     | <b>100.0</b>         | <b>100.0</b>  | <b>100.0</b>                              | <b>100.0</b>  | <b>100.0</b>                               | <b>100.0</b>                                   | <b>100.0</b>  | <b>100.0</b>                           | <b>100.0</b>   | <b>100.0</b>                     | <b>100.0</b> | <b>Water supply</b>                    |
| น้ำประปาภายในบ้าน.....                    | 98.7                 | 100.0   | 93.7                                      | 96.4  | 99.1                                       | 100.0  | 100.0   | 100.0                                  | 100.0  | 100.0                            | 97.9         | Inside piped water-supply              |
| น้ำบ่อน้ำบาดาล ภายในบ้าน.....             | 0.8                  | -   | 4.5                                       | 3.6   | -  | -  | -   | -                                      | -  | -                                | 1.0          | Inside piped underground water         |
| น้ำประปانبอกบ้าน.....                     | -                    | -   | -   | -   | -  | -  | -   | -                                      | -  | -                                | -            | Outside piped public tap               |
| น้ำบ่อน้ำบาดาลนอกบ้าน.....                | 0.3                  | -   | -   | -   | -  | -  | -   | -                                      | -  | -                                | 1.0          | Well underground water                 |
| น้ำจากแม่น้ำ/ลำธาร/คลอง/น้ำตก.....        | -                    | -   | -   | -   | -  | -  | -   | -                                      | -  | -                                | -            | River, stream etc.                     |
| น้ำฝน.....                                | -                    | -   | -   | -   | -  | -  | -   | -                                      | -  | -                                | -            | Rain water                             |
| น้ำประปาผ่านการบำบัด (ต้ม/กรอง).....      | 0.2                  | -   | -   | -   | 1.0  | -  | -   | -                                      | -  | -                                | -            | Treated tap water (boiled/filtered)    |
| อื่น ๆ.....                               | 0.1                  | -   | 1.9                                       | -   | -  | -  | -   | -                                      | -  | -                                | -            | Others                                 |

ตาราง 11 ร้อยละของครัวเรือน จำแนกตามลักษณะที่สำคัญของครัวเรือน และสถานะทางเศรษฐกิจสังคมของครัวเรือน(ต่อ)

TABLE 11 PERCENTAGE OF HOUSEHOLDS BY MAJOR HOUSING CHARACTERISTICS AND SOCIO-ECONOMIC CLASS (Contd.)

| ลักษณะที่สำคัญของครัวเรือน  | รวมทั้งสิ้น<br>Total | ผู้ถือครองทำการเกษตร/เพาะเลี้ยง<br>Farm operators/culture |   | ผู้ประกอบการ<br>ของตนเอง  |                         | ลูกจ้าง<br>Employees                               |  |   |                                  | ผู้ไม่ได้<br>ปฏิบัติงาน         |       | เชิงเศรษฐกิจ<br>Econo-<br>mically<br>inactive | Major housing<br>characteristics                         |
|---|----------------------|---|---|---|-------------------------|--|--|---|----------------------------------|---------------------------------|-------|---|--|
|   |                      | ปลูกพืช/เลี้ยงสัตว์/เพาะเลี้ยง<br>Plant/animal/culture    | ประมง,ป่าไม้,สัตว์น้ำ,<br>หาของป่า,บริการ | ที่ไม่ใช่การเกษตร<br>Entrepreneurs                                | ผู้จัดการ<br>นักวิชาการ | คนงานเกษตร<br>ป่าไม้                               | คนงาน<br>ด้านการขนส่ง  | เสมียน<br>พนักงานขาย                                    | ผู้ปฏิบัติงานใน<br>กระบวนการผลิต | ผู้ปฏิบัติงานใน<br>เชิงเศรษฐกิจ |       |   |  |
|   |                      | ส่วนใหญ่เป็น<br>เจ้าของที่ดิน                             | ส่วนใหญ่<br>เช่าที่ดิน/ทำฟรี              | ทางการเกษตร<br>Fishing, forestry,<br>non-agricultural<br>business | และ<br>วิชาชีพ          | และ<br>Labourers in<br>agriculture,<br>and fishery | และงานพื้นฐาน<br>Labourers in<br>logistics,<br>transportation<br>and<br>basic work | และ<br>ให้บริการ<br>Clerical,<br>and service<br>workers | ก่อสร้าง<br>และเหมืองแร่         | ก่อสร้าง<br>และเหมืองแร่        |       |   |  |
| การใช้ส้วม.....   | 100.0                | 100.0   | 100.0                                     | 100.0   | 100.0                   | 100.0  | 100.0  | 100.0   | 100.0                            | 100.0                           | 100.0 | 100.0   | Toilet facilities  |
| ไม่มีส้วม.....  | 0.1                  | -   | -   | -   | -                       | -  | -  | -   | -                                | -                               | 1.2   | -   | No facility nearby                                       |
| ส้วมแบบนั่งห้อยเท้า.....  | 38.4                 | 28.1  | 19.5                                      | 25.4  | 35.6                    | 48.2   | 16.3   | 36.9  | 47.6                             | 26.9                            | 47.0  | 47.0  | Flush latrine  |
| ส้วมแบบนั่งยอง.....   | 50.6                 | 46.8  | 66.3                                      | 62.5  | 53.8                    | 35.8   | 83.7   | 63.1  | 45.0                             | 65.4                            | 43.2  | 43.2  | Squat  |
| ส้วมแบบนั่งห้อยเท้าและส้วมแบบนั่งยอง.....                           | 10.9                 | 25.1  | 14.2                                      | 12.1  | 10.6                    | 16.0   | -  | -   | 7.5                              | 6.4                             | 9.8   | 9.8   | Bath flush and squat                                     |
| ส้วมหลุม/ถัง/บ่อปลา/ถ่ายลงแม่น้ำ<br>ลำคลองหรือส้วมลักษณะอื่น ๆ..... | -                    | -   | -   | -   | -                       | -  | -  | -   | -                                | -                               | -     | -   | Pit/ bucket/ discharge<br>into water/ others             |
| วิธีการกำจัดขยะภายในครัวเรือน <sup>1/</sup>                         |                      |   |   |   |                         |  |  |   |                                  |                                 |       |   | Method of getting rid of household garbage <sup>1/</sup> |
| เก็บรวบรวมให้พนักงานนำไปทิ้ง.....                                   | 79.1                 | 70.9  | 73.7                                      | 63.4  | 85.4                    | 92.1   | 51.4   | 83.3  | 83.8                             | 78.2                            | 75.6  | 75.6  | Take to public cleansing services                        |
| เผา.....  | 25.3                 | 31.6  | 32.8                                      | 32.5  | 19.5                    | 17.4   | 48.6   | 26.3  | 17.6                             | 26.8                            | 28.6  | 28.6  | Burn   |
| ฝังกลบ.....   | 0.2                  | 1.9   | -   | -   | 0.7                     | -  | -  | -   | -                                | -                               | -     | -   | Bury   |
| นำไปเลี้ยงสัตว์.....  | -                    | -   | -   | -   | -                       | -  | -  | -   | -                                | -                               | -     | -   | Feed animals   |
| ทำปุ๋ยหมัก.....   | -                    | -   | -   | -   | -                       | -  | -  | -   | -                                | -                               | -     | -   | Fertilizer ferment                                       |
| ทิ้งลงแม่น้ำ ลำคลอง ที่สาธารณะ และอื่น ๆ.....                       | 0.4                  | -   | -   | 4.0   | -                       | -  | -  | -   | -                                | -                               | 1.0   | 1.0   | Throwing in river, canal in public and others            |

1/ แต่ละครัวเรือนสามารถตอบได้มากกว่า 1 วิธี

1/ Households may report more than 1 method

ภาคผนวก



## ภาคผนวก ระเบียบวิธี

### 1. แผนการสุ่มตัวอย่าง

แผนการสุ่มตัวอย่างที่ใช้เป็นแบบ Stratified Two-stage Sampling โดยมีกรุงเทพมหานคร และจังหวัด เป็นสตราตัม (77 สตราตัม) และในแต่ละสตราตัม (ยกเว้นกรุงเทพมหานคร) ได้ทำการแบ่งออกเป็น 2 สตราตัมย่อย ตามลักษณะการปกครองของกรมการปกครอง คือ ในเขตเทศบาล และนอกเขตเทศบาล แล้วทำการเลือกตัวอย่าง ดังนี้

#### 1) การเลือกตัวอย่างขั้นที่หนึ่ง

จากแต่ละสตราตัมย่อย หรือแต่ละเขตการปกครอง ได้ทำการเลือก EA ตัวอย่าง อย่างอิสระต่อกัน โดยให้ความน่าจะเป็นในการเลือกเป็นปฏิภาคกับจำนวนครัวเรือนของ EA นั้น ๆ

#### 2) การเลือกตัวอย่างขั้นที่สอง

เป็นการเลือกครัวเรือนตัวอย่างจากครัวเรือนส่วนบุคคลทั้งสิ้นในบัญชีรายชื่อครัวเรือน ซึ่งได้จากการนับจุดในแต่ละ EA ตัวอย่าง แล้วจัดเรียงรายชื่อครัวเรือนส่วนบุคคลใหม่ตามขนาดของครัวเรือน (จำนวนสมาชิกในครัวเรือน) และประเภทครัวเรือนเชิงเศรษฐกิจ (ตามอาชีพที่ก่อให้เกิดรายได้สูงสุดในครัวเรือน) ก่อนทำการเลือกครัวเรือนตัวอย่าง ด้วยวิธีการสุ่มแบบมีระบบ โดยกำหนดขนาดตัวอย่างในแต่ละเขต คือ

(1) ในเขตเทศบาล เลือก 15 ครัวเรือนตัวอย่างต่อ EA

(2) นอกเขตเทศบาล เลือก 12 ครัวเรือนตัวอย่างต่อ EA

ได้จำนวนครัวเรือนส่วนบุคคลตัวอย่างของการสำรวจทั้งสิ้น 55,854 ครัวเรือน

จำนวน EA และครัวเรือนตัวอย่างของจังหวัดชัยนาท ที่กำหนดให้ทำการเก็บรวบรวมข้อมูล จำแนกตามเขตการปกครอง ดังนี้

| ตัวอย่างทั้งหมด |           | ในเขตเทศบาล |           | นอกเขตเทศบาล |           |
|-----------------|-----------|-------------|-----------|--------------|-----------|
| EA              | ครัวเรือน | EA          | ครัวเรือน | EA           | ครัวเรือน |
| 46              | 624       | 24          | 360       | 22           | 264       |

## 2. วิธีการเก็บรวบรวมข้อมูล

ในการเก็บรวบรวมข้อมูล ได้ทำการแบ่งครัวเรือนตัวอย่างประมาณ 55,854 ครัวเรือนออกเป็น 12 กลุ่มเท่า ๆ กัน ซึ่งในแต่ละกลุ่มจะมีครัวเรือนตัวอย่างกระจายอยู่ในทุกจังหวัดทั่วประเทศทั้งในเขตและนอกเขตเทศบาล และดำเนินการสำรวจครัวเรือนตัวอย่างกลุ่มละ 1 เดือน โดยการจัดส่งเจ้าหน้าที่ออกไปสัมภาษณ์หัวหน้าครัวเรือนหรือสมาชิกของครัวเรือนที่ได้รับเลือกเป็นตัวอย่าง ซึ่งมีคาบเวลาการปฏิบัติงานเก็บรวบรวมข้อมูล 12 เดือน เริ่มตั้งแต่เดือนมกราคม ถึงเดือนธันวาคม 2562

## 3. การประมวลผลข้อมูล

แบบสอบถามที่บันทึกเรียบร้อยแล้ว และได้ผ่านการตรวจสอบ รวมทั้งทำการบรรณาธิกรและลงรหัสเบื้องต้น พร้อมทั้งบันทึกข้อมูลและจะส่งแฟ้มข้อมูลของแต่ละจังหวัดมายังส่วนกลาง จากนั้นจะทำการบรรณาธิกรด้วยเครื่องคอมพิวเตอร์อีกครั้งหนึ่ง เพื่อแก้ไขตรวจสอบความถูกต้องครบถ้วนของข้อมูล แล้วจึงทำการเดินตารางประมวลผล





[www.nso.go.th](http://www.nso.go.th)