

# รายงานผล

## การสำรวจภาวะเศรษฐกิจและสังคมของครัวเรือน

พ.ศ. 2564

จังหวัดชัยนาท



สำนักงานสถิติแห่งชาติ

กระทรวงดิจิทัลเพื่อเศรษฐกิจและสังคม



สำนักงานสถิติแห่งชาติ

รายงานผล  
การสำรวจภาวะเศรษฐกิจและสังคมของครัวเรือน  
พ.ศ. 2564  
จังหวัดชัยนาท

หน่วยงานเจ้าของเรื่อง	กลุ่มสถิติรายได้รายจ่าย กองสถิติสังคม สำนักงานสถิติแห่งชาติ โทรศัพท์ 0 2142 1261 - 3 โทรสาร 0 2143 8136 ไปรษณีย์อิเล็กทรอนิกส์ : esesnso@nso.go.th esesnso@nso.mail.go.th
หน่วยงานที่เผยแพร่	กองสถิติพยากรณ์ สำนักงานสถิติแห่งชาติ ศูนย์ราชการเฉลิมพระเกียรติ 80 พรรษาฯ อาคารรัฐประศาสนภักดี ชั้น 2 ถนนแจ้งวัฒนะ แขวงทุ่งสองห้อง เขตหลักสี่ กทม. 10210 โทรศัพท์ 0 2141 7498 โทรสาร 0 2143 8132 ไปรษณีย์อิเล็กทรอนิกส์ : binfopub@nso.go.th
และ	สำนักงานสถิติจังหวัดชัยนาท ศาลากลางจังหวัดชัยนาท ชั้น 4 ถนนพรหมประเสริฐ ตำบลในเมือง อำเภอเมืองชัยนาท จังหวัดชัยนาท 17000 โทรศัพท์ 0 5641 1663 โทรสาร 0 5641 3037 ไปรษณีย์อิเล็กทรอนิกส์ : chainat@nso.go.th
ปีที่จัดพิมพ์	2565
จัดพิมพ์โดย	สำนักงานสถิติจังหวัดชัยนาท

## คำนำ

สำนักงานสถิติแห่งชาติ ได้จัดทำการศึกษาภาวะเศรษฐกิจและสังคมของครัวเรือน พ.ศ. 2564 ทั่วประเทศ ในคาบเวลาตั้งแต่เดือนมกราคม ถึงเดือนธันวาคม 2564 วัตถุประสงค์ของการสำรวจนี้ เพื่อเก็บรวบรวมข้อมูลเกี่ยวกับรายได้ ค่าใช้จ่าย หนี้สิน ลักษณะที่อยู่อาศัย ตลอดจนการเป็นเจ้าของสินทรัพย์ที่สำคัญของครัวเรือน รายงานผลการสำรวจ จัดพิมพ์เป็นรายจังหวัด ฉบับรายภาคและทั่วราชอาณาจักร

ในรายงานฉบับนี้ เป็นการเสนอผลระดับจังหวัดของจังหวัดชัยนาท ซึ่งได้แสดงไว้เฉพาะตารางข้อมูลพื้นฐานที่สำคัญ ๆ ทางด้านรายได้ ค่าใช้จ่าย หนี้สิน การกระจายรายได้และ ลักษณะบางประการของครัวเรือน โดยจำแนกข้อมูลตามสถานะทางเศรษฐกิจสังคมของครัวเรือน โดยรวมทั้งจังหวัด

รายงานผลการสำรวจภาวะเศรษฐกิจและสังคมของครัวเรือน พ.ศ. 2564 จังหวัดชัยนาท นี้ เป็นรายงานฉบับที่ 14 ของโครงการนี้ที่เสนอผลในระดับจังหวัด สำนักงานสถิติจังหวัดชัยนาท ขอขอบคุณทุกท่านที่ได้ให้ความอนุเคราะห์ข้อมูลเพื่อนำมาประมวลผลเป็นข้อมูลสถิติ และหวังเป็นอย่างยิ่งว่า รายงานฉบับนี้จะเป็นประโยชน์แก่ผู้ใช้ข้อมูลสถิติตามสมควร สำนักงานสถิติจังหวัดชัยนาท ยินดีรับคำแนะนำ หรือข้อคิดเห็นจากผู้ใช้อข้อมูลสถิติทุกท่าน อันจะเป็นประโยชน์อย่างยิ่งในการใช้เป็นแนวทางปรับปรุงแก้ไข การจัดทำรายงานผลฉบับต่อไป



# บทสรุปสำหรับผู้บริหาร

สำนักงานสถิติแห่งชาติ ได้จัดทำการศึกษาภาวะเศรษฐกิจและสังคมของครัวเรือน ปี 2564 เพื่อเก็บรวบรวมข้อมูลเกี่ยวกับรายได้ ค่าใช้จ่าย ภาวะหนี้สิน และทรัพย์สินของครัวเรือน ตลอดจนลักษณะที่อยู่อาศัย โดยทำการเก็บรวบรวมข้อมูลทุกเดือน (มกราคม - ธันวาคม 2564) จากครัวเรือนตัวอย่างของจังหวัดชายนาท ทั้งในเขตเทศบาลและนอกเขตเทศบาล สำหรับบทสรุปสำหรับผู้บริหาร การศึกษาภาวะเศรษฐกิจและสังคมของครัวเรือน พ.ศ. 2564 ซึ่งสรุปผลการสำรวจที่สำคัญ ได้ดังนี้

## 1. รายได้เฉลี่ยต่อเดือนของครัวเรือน

จากผลการสำรวจ ในปี 2564 พบว่าครัวเรือนจังหวัดชายนาท มีรายได้ทั้งสิ้นเฉลี่ยเดือนละ 23,326 บาท ส่วนใหญ่เป็นรายได้จากการทำงาน 13,488 บาท ซึ่งได้แก่ ค่าจ้างและเงินเดือน 7,531 บาท กำไรสุทธิจากการทำธุรกิจ 3,504 บาท และกำไรสุทธิจากการทำการเกษตร 2,453 บาท ส่วนรายได้ที่ไม่เป็นตัวเงินซึ่งอยู่ในรูปสวัสดิการ/สินค้า บริการต่าง ๆ ที่ได้รับมาโดยไม่ต้องซื้อ (รวมประเมินค่าเช่าบ้าน/บ้านของตนเอง) 4,596 บาท รายได้ที่ไม่ได้เกิดจากการทำงาน เช่น รายได้จากเงินที่ได้รับความช่วยเหลือจากรัฐหรือบุคคลอื่นนอกครัวเรือน 4,596 บาท และรายได้ไม่ประจำและจากทรัพย์สิน 679 บาท

แผนภูมิ 1 รายได้เฉลี่ยต่อเดือนของครัวเรือน จำแนกตามแหล่งที่มาของรายได้ ปี 2564

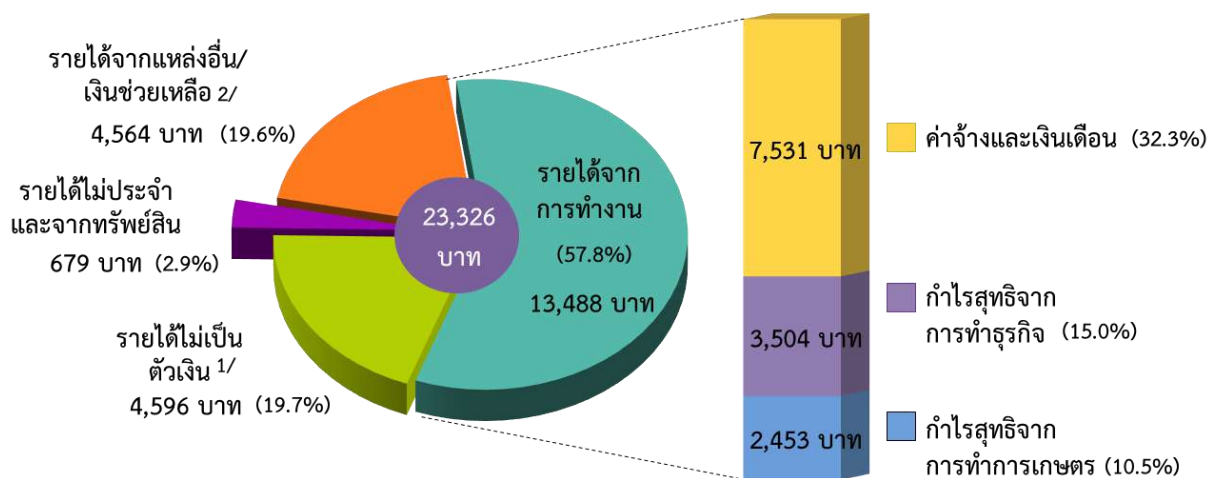

- 1/ รายได้ไม่เป็นตัวเงิน (รวมเงินที่รัฐอุดหนุน) เช่น บัตรสวัสดิการแห่งรัฐ โครงการคนละครึ่ง โครงการเราชนะ นมโรงเรียน อาหารกลางวันโรงเรียน เงินจากรัฐที่เข้าแอปเป๋าตัง การลดค่าน้ำประปา และค่าไฟฟ้า เป็นต้น
- 2/ รายได้จากแหล่งอื่น/เงินช่วยเหลือ เช่น เงินได้จากประกันชีวิต เงินช่วยเหลือจากบุคคลอื่นนอกครัวเรือน เงินเยียวยาโควิด19 เงินชดเชยออกจากงาน เงินชดเชยโควิด เงินอุดหนุนเด็กแรกเกิด การเพิ่มเงินสงเคราะห์ผู้สูงอายุ และการเพิ่มเงินสงเคราะห์ผู้พิการที่ยากจน เป็นต้น

## 2. แนวโน้มของรายได้เฉลี่ยต่อเดือนของครัวเรือน ปี 2554 - 2564

จากผลการสำรวจ ในปี 2564 ครัวเรือนจังหวัดชัยนาท มีรายได้ทั้งสิ้นเฉลี่ยเดือนละ 23,326 บาท โดยพบว่ารายได้เพิ่มขึ้นต่อเนื่องจาก 20,181 บาท ในปี 2554 เป็น 26,386 บาท ในปี 2560 และลดลงในปี 2562 เหลือจำนวน 23,204 บาท เนื่องจากภาวะเศรษฐกิจถดถอย แล้วกลับมาเพิ่มขึ้นในปี 2564 ซึ่งเป็นผลมาจากนโยบายการช่วยเหลือต่าง ๆ ที่รัฐอุดหนุน ทั้งที่รัฐจ่ายเงินเข้าบัญชีให้แก่ประชาชน และการอุดหนุนในรูปแบบที่ไม่เป็นตัวเงินผ่านแอปพลิเคชัน คุปอง หรือในรูปแบบการลดค่าสาธารณูปโภค (ค่าน้ำประปา ค่าไฟฟ้า ฯลฯ)

ทั้งนี้เมื่อพิจารณารายได้ที่มาจากการทำงาน จะเห็นได้ว่าในปี 2564 ลดลงจากปี 2562 มากถึง 2,506 บาท (13,488 บาท ในปี 2564 และ 15,994 บาท ในปี 2562) ในขณะที่แนวโน้มของรายได้ไม่เป็นตัวเงิน (รวมเงินที่รัฐอุดหนุน) พบว่ามีแนวโน้มเพิ่มขึ้นอย่างต่อเนื่อง จาก 2,649 บาท ในปี 2554 เป็น 4,596 บาท ในปี 2564 โดยในปี 2564 เพิ่มขึ้นจากปี 2562 ถึง 1,584 บาท รวมทั้งรายได้จากแหล่งอื่น/เงินช่วยเหลือก็เพิ่มขึ้นอย่างต่อเนื่องเช่นเดียวกัน กล่าวคือ เพิ่มขึ้นจาก 2,749 บาท ในปี 2554 เป็น 4,564 บาท ในปี 2564 และในปี 2564 เพิ่มขึ้นจากปี 2562 จำนวน 1,056 บาท

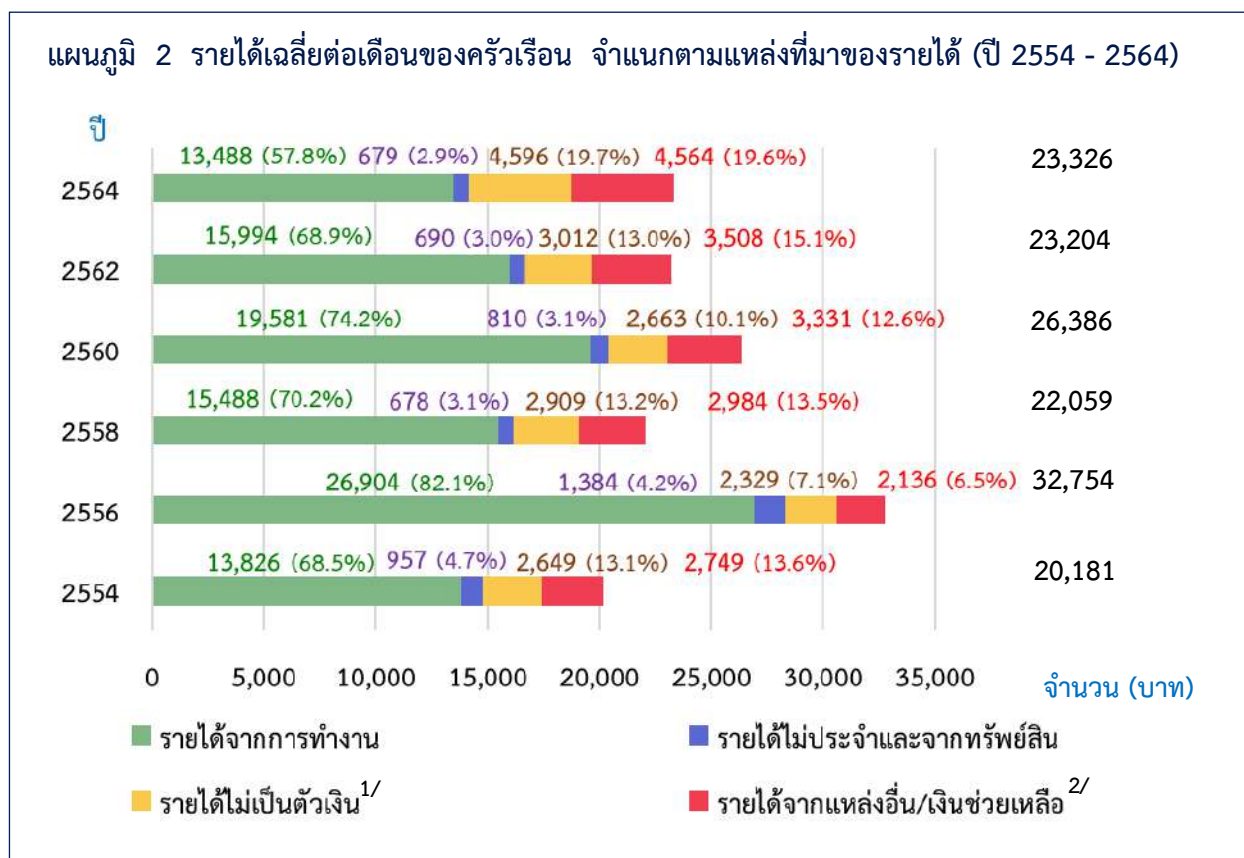

1/ รายได้ไม่เป็นตัวเงิน (รวมเงินที่รัฐอุดหนุน) เช่น บัตรสวัสดิการแห่งรัฐ โครงการคนละครึ่ง โครงการเราชนะ นมโรงเรียน อาหารกลางวันโรงเรียน เงินจากรัฐที่เข้าแอปเป๋าตัง การลดค่าน้ำประปา และค่าไฟฟ้า เป็นต้น

2/ รายได้จากแหล่งอื่น/เงินช่วยเหลือ เช่น เงินได้จากประกันชีวิต เงินช่วยเหลือจากบุคคลอื่นนอกครัวเรือน เงินเยียวยาโควิด19 เงินชดเชยออกจากงาน เงินชดเชยโควิด เงินอุดหนุนเด็กแรกเกิด การเพิ่มเงินสงเคราะห์ผู้สูงอายุ และการเพิ่มเงินสงเคราะห์ผู้พิการที่ยากจน เป็นต้น

### 3. ค่าใช้จ่ายเฉลี่ยต่อเดือนของครัวเรือน

ครัวเรือนจังหวัดชัยนาท ในปี 2564 มีค่าใช้จ่ายทั้งสิ้นเฉลี่ยเดือนละ 18,292 บาท โดยเป็นค่าใช้จ่ายเพื่อการอุปโภคบริโภค 15,968 บาท ซึ่งเป็นค่าใช้จ่ายหมวดอาหาร เครื่องดื่มและยาสูบ สูงสุดถึง 6,796 บาท รองลงมาเป็นค่าที่อยู่อาศัยและเครื่องใช้ภายในบ้าน 3,940 บาท ค่าใช้จ่ายเกี่ยวกับการเดินทางและยานพาหนะ 2,705 บาท ตามลำดับ ส่วนค่าใช้จ่ายที่ไม่เกี่ยวกับการอุปโภคบริโภค (เช่น ค่าภาษี ของขวัญ เบี้ยประกันภัย ซื้องานกินแบ่ง/ หวย ดอกเบียร์ เป็นต้น) มีจำนวน 2,325 บาท

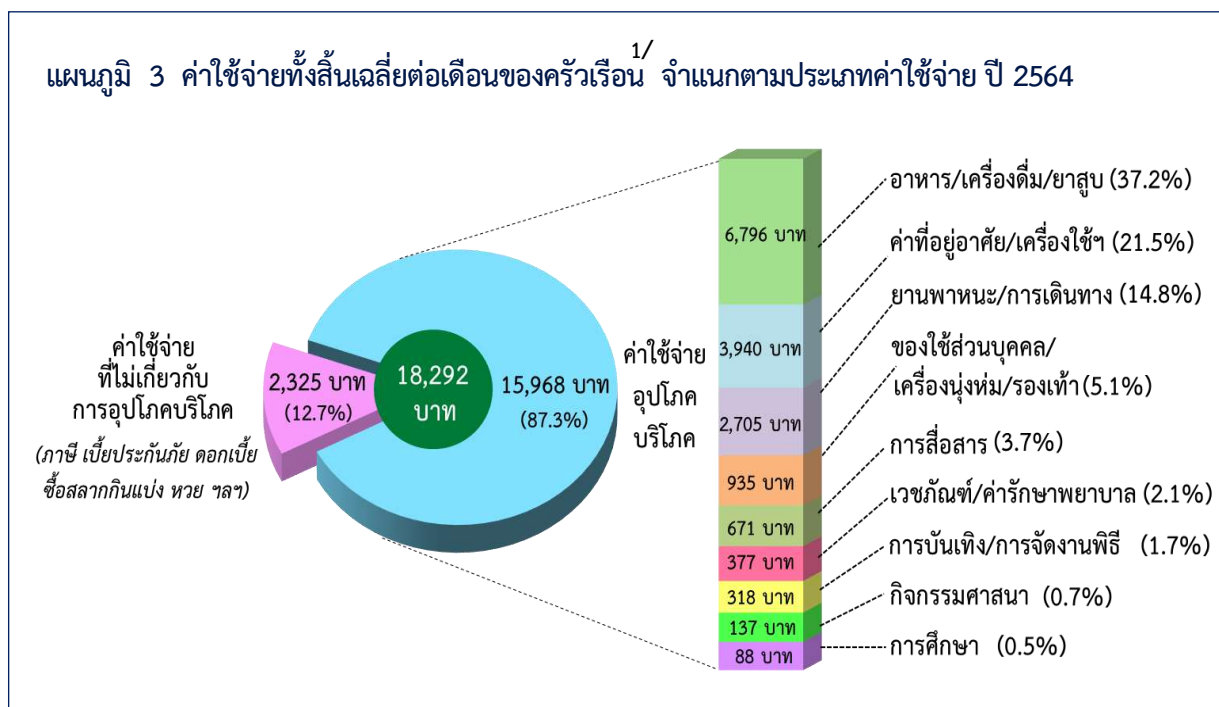

1/ ค่าใช้จ่ายเฉลี่ยที่จำเป็นต้องใช้ในการยังชีพ โดยไม่รวมค่าใช้จ่ายประเภทสะสมทุน เช่น การซื้อบ้าน/ ที่ดิน และเงินออม เป็นต้น



#### 4. แนวโน้มของค่าใช้จ่ายเฉลี่ยต่อเดือนของครัวเรือน ปี 2554 - 2564

ในปี 2564 ครัวเรือนจังหวัดชัยนาท มีค่าใช้จ่ายทั้งสิ้นเฉลี่ยเดือนละ 18,292 บาท ค่าใช้จ่ายทั้งสิ้นเฉลี่ยต่อเดือนของครัวเรือนมีแนวโน้มลดลงอย่างต่อเนื่องจาก 17,392 บาท ในปี 2554 เพิ่มขึ้นเป็น 17,767 บาท ในปี 2556 และลดลงเป็น 15,763 บาท ในปี 2562 โดยค่าใช้จ่ายที่เพิ่มขึ้นในสัดส่วนที่มากที่สุดในปี 2564 ส่วนใหญ่เป็นกลุ่มค่าใช้จ่ายอุปโภคบริโภคที่ครัวเรือนไม่ได้ซื้อหรือจ่ายเงินเอง เนื่องจากโครงการต่าง ๆ ของรัฐ เช่น บัตรสวัสดิการแห่งรัฐคนละครึ่ง เราชนะ รวมถึงลดค่าสาธารณูปโภค ที่เป็นค่าน้ำประปาและค่าไฟฟ้า เป็นต้น

โดยค่าใช้จ่ายอุปโภคบริโภคที่ครัวเรือนไม่ได้ซื้อหรือจ่ายเงินเอง (ได้รับมาฟรี/ผู้อื่นจ่ายให้หรือเป็นสวัสดิการจากนายจ้างหรือผลิตเอง/นำของในธุรกิจของครัวเรือนมาใช้) เพิ่มขึ้นค่อนข้างมากจาก 2,585 บาท ในปี 2554 เป็น 4,522 บาท ในปี 2564 ส่วนค่าใช้จ่ายที่ไม่เกี่ยวกับการอุปโภคบริโภคลดลงจาก 2,537 บาท ในปี 2554 เป็น 2,325 บาท ในปี 2564 ในขณะที่ค่าใช้จ่ายอุปโภคบริโภคที่ครัวเรือนได้รับมาโดยการซื้อหรือจ่ายเงินเอง (เป็นเงินสด/เงินเชื่อ) เพิ่มขึ้นจากปี 2562 เพียงเล็กน้อย

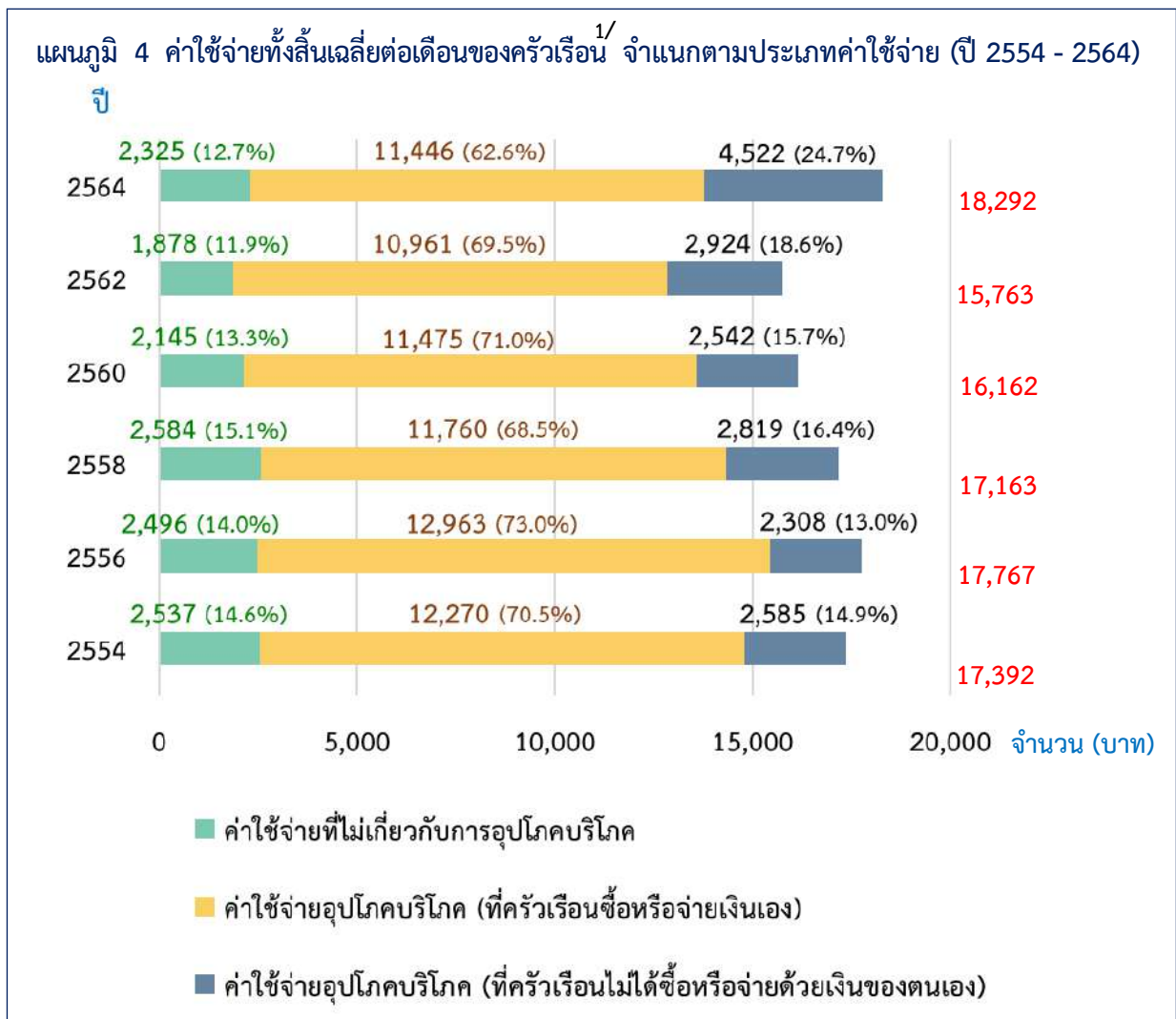

1/ ค่าใช้จ่ายเฉลี่ยที่จำเป็นต้องใช้ในการยังชีพ โดยไม่รวมค่าใช้จ่ายประเภทสะสมทุน เช่น การซื้อบ้าน/ ที่ดิน และเงินออม เป็นต้น

## 5. หนี้สินเฉลี่ยของครัวเรือน

ในปี 2564 พบว่าครัวเรือนจังหวัดชัยนาทเกินครึ่งเป็นครัวเรือนที่มีหนี้สิน (ร้อยละ 58.9) โดยมีจำนวนหนี้สินเฉลี่ย 278,101 บาทต่อครัวเรือน ซึ่งส่วนใหญ่เป็นการก่อหนี้เพื่อใช้ในครัวเรือน 156,543 บาท ประกอบด้วยหนี้เพื่อซื้อ/เช่าซื้อบ้านและ/หรือที่ดิน 75,906 บาท หนี้เพื่อใช้จ่ายในการอุปโภคบริโภค 74,703 บาท และหนี้เพื่อใช้ในการศึกษามีเพียง 5,935 บาท เท่านั้น ในขณะที่หนี้เพื่อใช้ในการลงทุนและอื่น ๆ มีจำนวน 121,558 บาท นั้นส่วนใหญ่เป็นหนี้ที่ใช้ทำการเกษตร 106,093 บาท รองลงมาเป็นหนี้เพื่อใช้ทำธุรกิจ 14,946 บาท และหนี้อื่น ๆ เช่น หนี้จากการค้าประกัน หนี้ค่าปรับ/จ่ายค่าเสียหาย อีก 519 บาท

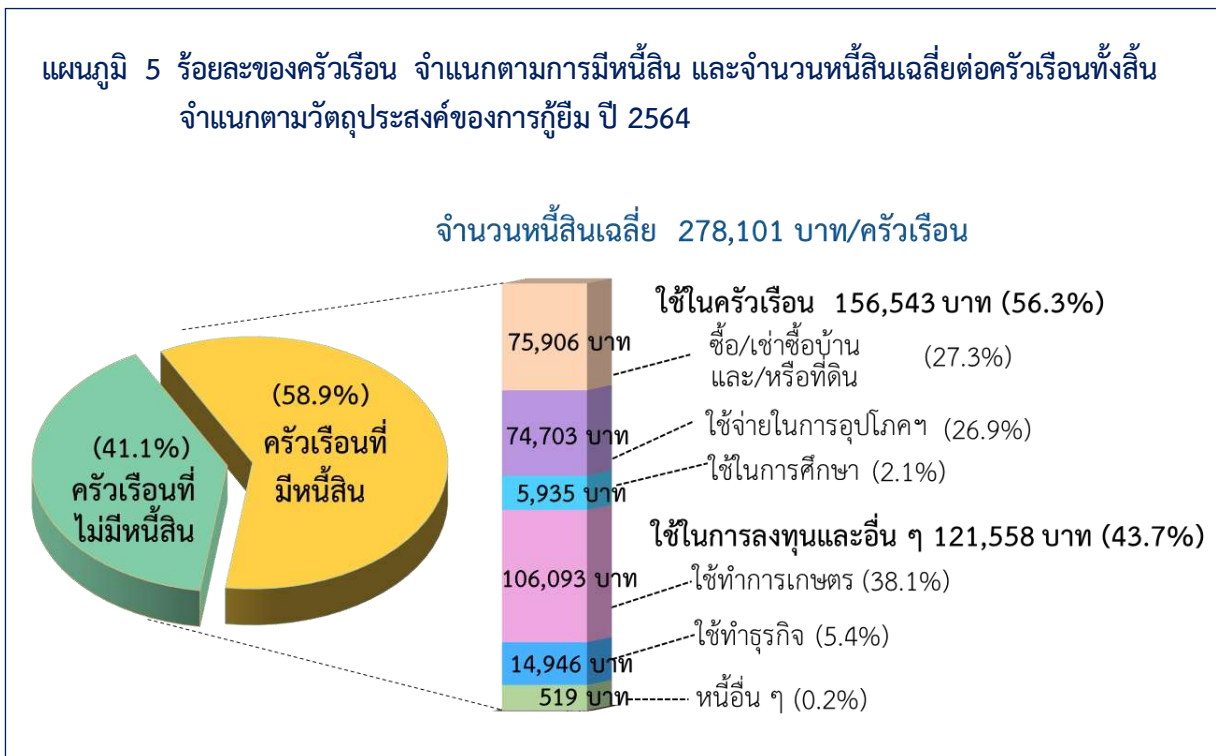

## 6. แนวโน้มของหนี้สินเฉลี่ยของครัวเรือน ปี 2554 - 2564

จากผลการสำรวจครัวเรือนจังหวัดชัยนาท พบว่ามีหนี้สินเฉลี่ยต่อครัวเรือนเพิ่มขึ้น คือจาก 175,957 บาท ในปี 2554 เป็น 278,101 บาท ในปี 2564 ทั้งนี้พบว่า หนี้สินเพื่อใช้จ่ายในครัวเรือนเพิ่มขึ้นจาก 120,004 บาท (ร้อยละ 68.2) ในปี 2554 เป็น 156,543 บาท (ร้อยละ 56.3) ในปี 2564 หนี้สินที่ใช้ในการทำธุรกิจ ลดลงจาก 20,955 บาท ในปี 2554 เป็น 14,946 บาท (ร้อยละ 5.4) ในปี 2564 หนี้สินที่ใช้ในการทำการเกษตร มีแนวโน้มเพิ่มสูงขึ้นจาก 34,008 บาท ในปี 2554 เป็น 106,093 บาท ในปี 2564 ส่วนของหนี้อื่น ๆ ตั้งแต่ปี 2554 ถึงปี 2564 มีเพียงเล็กน้อย

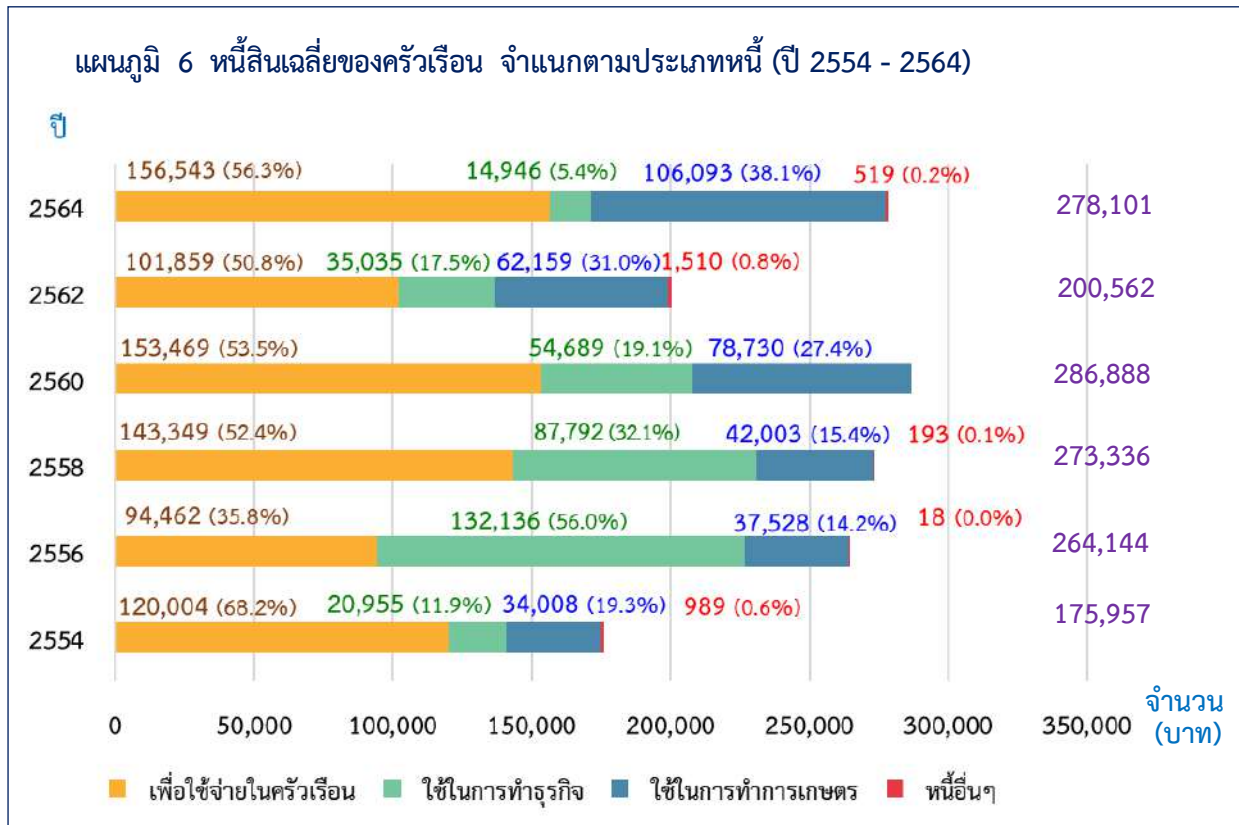

## 7. การเปรียบเทียบร้อยละของครัวเรือนที่มีหนี้ และจำนวนหนี้สินเฉลี่ยต่อครัวเรือนทั้งสิ้น

### ปี 2554 - 2564

เมื่อพิจารณาสัดส่วนของครัวเรือนที่เป็นหนี้ และหนี้สินเฉลี่ยต่อครัวเรือน พบว่าในช่วงปี 2554 - 2558 สัดส่วนของครัวเรือนที่เป็นหนี้มีแนวโน้มลดลง จากร้อยละ 67.9 ในปี 2554 เป็นร้อยละ 59.3 ในปี 2558 จากนั้นมีการปรับเพิ่มสูงขึ้น เป็นร้อยละ 64.3 ในปี 2560 และลดลงเป็น 54.8 ในปี 2562 แต่ในปี 2564 กลับมีสัดส่วนเพิ่มสูงขึ้น เป็นร้อยละ 58.9

เมื่อพิจารณาจำนวนหนี้สินเฉลี่ยต่อครัวเรือนระหว่างปี 2554 - 2560 พบว่า มีแนวโน้มที่เพิ่มขึ้นอย่างต่อเนื่อง กล่าวคือ เพิ่มจาก 175,957 บาท ในปี 2554 เป็น 286,888 บาท ในปี 2560 และลดลงเป็น 200,562 บาท ในปี 2562 แต่ในปี 2564 กลับมีจำนวนเพิ่มสูงขึ้นเป็น 278,101 บาท

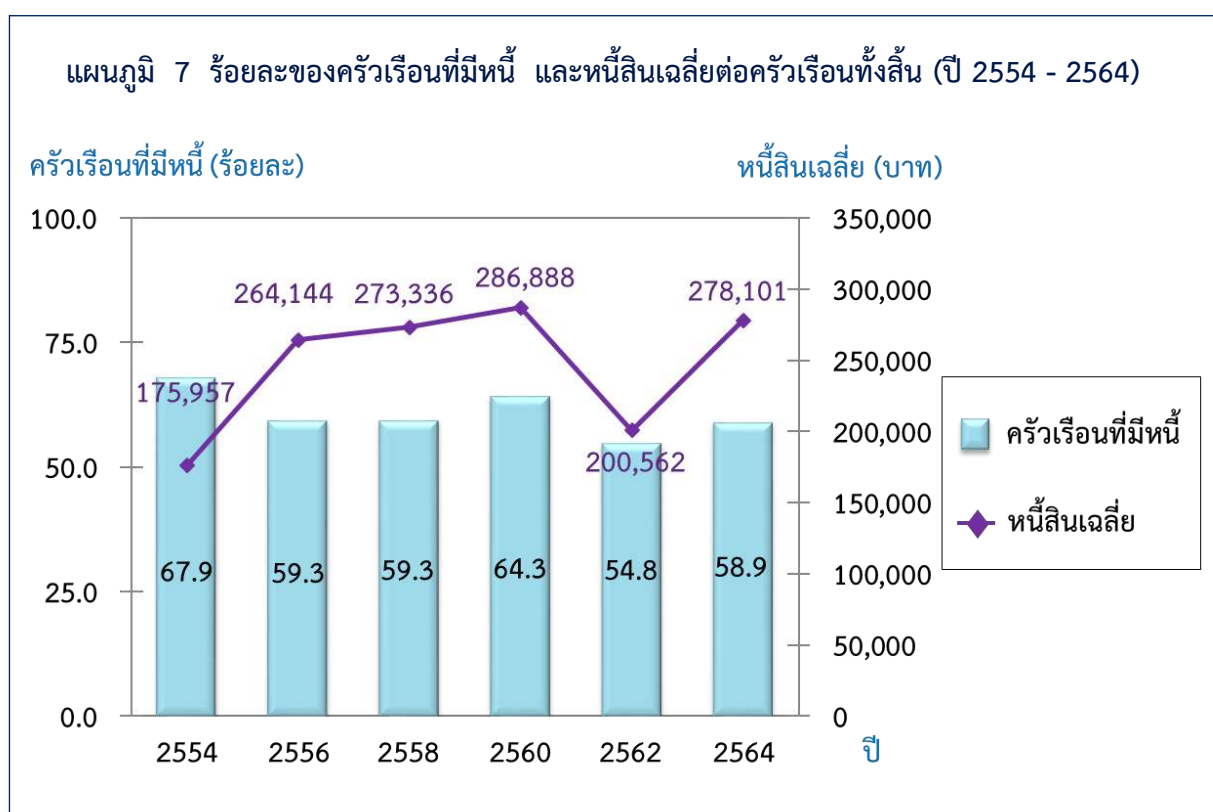

## 8. รายได้ประจำเฉลี่ยต่อคนต่อเดือน จำแนกตามกลุ่มครัวเรือน (ปี 2562 และ 2564)

ในการวิเคราะห์การกระจายรายได้ โดยเรียงลำดับตามรายได้ประจำเฉลี่ยต่อคนต่อเดือนในแต่ละครัวเรือน จากน้อยไปมากแล้วแบ่งครัวเรือนทั้งจังหวัดชัยนาท เป็น 10 กลุ่มเท่า ๆ กัน (กลุ่มที่ 1 มีรายได้ต่ำสุด และกลุ่มที่ 10 มีรายได้สูงสุด) โดยพบว่ารายได้ประจำต่อคนต่อเดือนโดยเฉลี่ยของครัวเรือนทั้งสิ้นลดลงจาก 8,470 บาท ในปี 2562 เป็น 8,171 บาท ในปี 2564 โดยมีรายได้เพิ่มขึ้นเกือบทุกกลุ่ม ยกเว้นกลุ่มที่มีรายได้สูงสุด (Decile 10) ซึ่งพบว่ากลุ่ม Decile ที่ 7 - 10 เป็นกลุ่มที่มีรายได้ประจำต่อคนต่อเดือนสูงกว่าครัวเรือนทั้งสิ้นจังหวัดชัยนาท

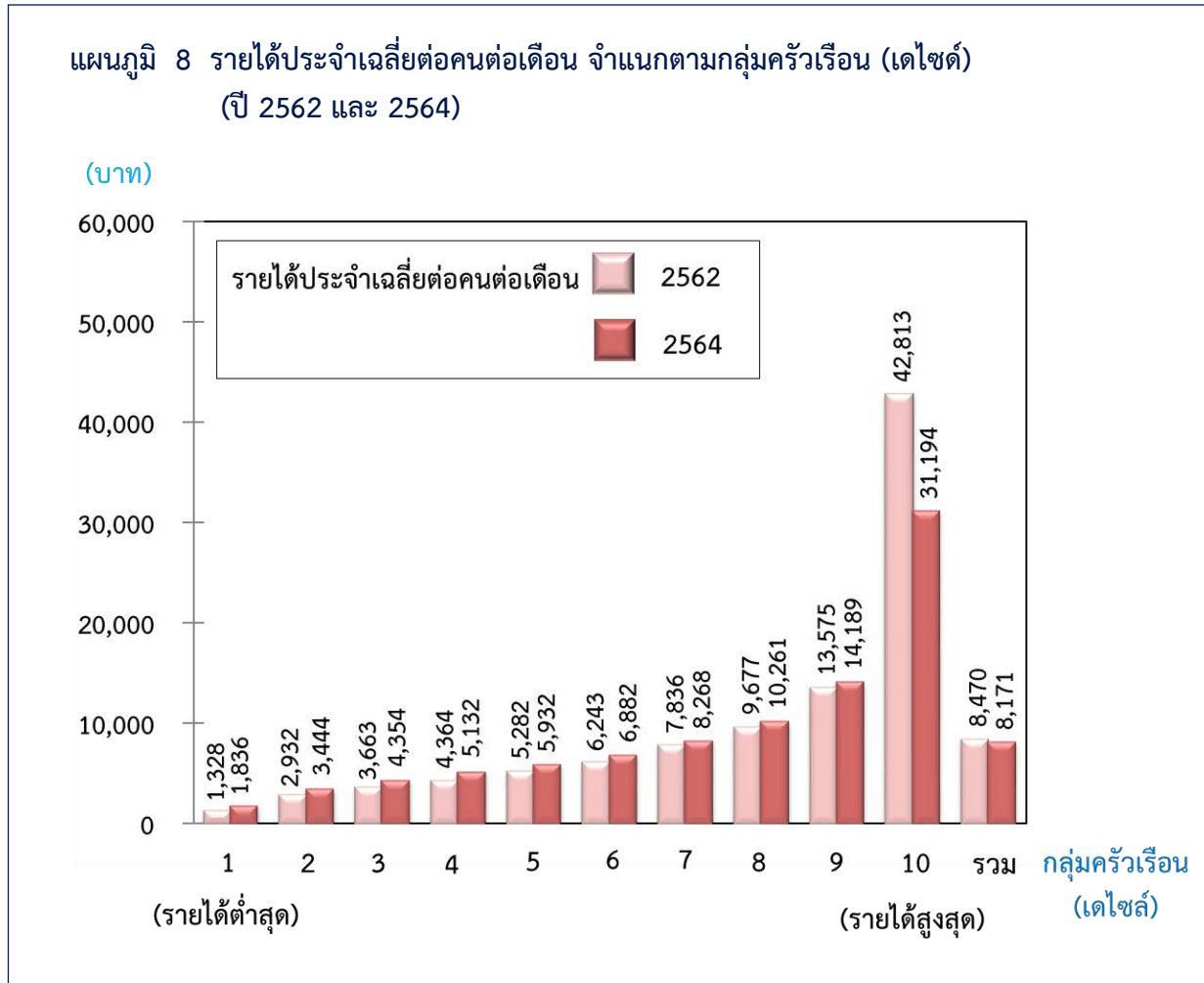

## 9. ส่วนแบ่งของรายได้ประจำต่อคนต่อเดือน จำแนกตามกลุ่มครัวเรือน (ปี 2562 และ 2564)

ปี 2564 กลุ่มครัวเรือนที่มีรายได้สูงสุด (Decile ที่ 10) มีส่วนแบ่งของรายได้สูงถึงร้อยละ 26.7 ซึ่งลดลงจากปี 2562 ที่ร้อยละ 37.8 ขณะที่กลุ่มครัวเรือนที่มีรายได้ต่ำสุด (Decile ที่ 1) มีส่วนแบ่งของรายได้ร้อยละ 2.7 โดยเพิ่มขึ้นเล็กน้อยจากปี 2562 ที่ร้อยละ 1.8 ส่วนความเหลื่อมล้ำของรายได้เมื่อพิจารณาจากค่าสัมประสิทธิ์ของความไม่เสมอภาค (Gini Coefficient) ด้านการกระจายรายได้ของครัวเรือนจังหวัดชัยนาททั้ง 10 กลุ่มพบว่า มีค่าลดลงจาก 0.422 ในปี 2562 เป็น 0.337 ในปี 2564 แสดงให้เห็นว่าความเหลื่อมล้ำด้านรายได้ของครัวเรือนจังหวัดชัยนาทมีแนวโน้มดีขึ้น

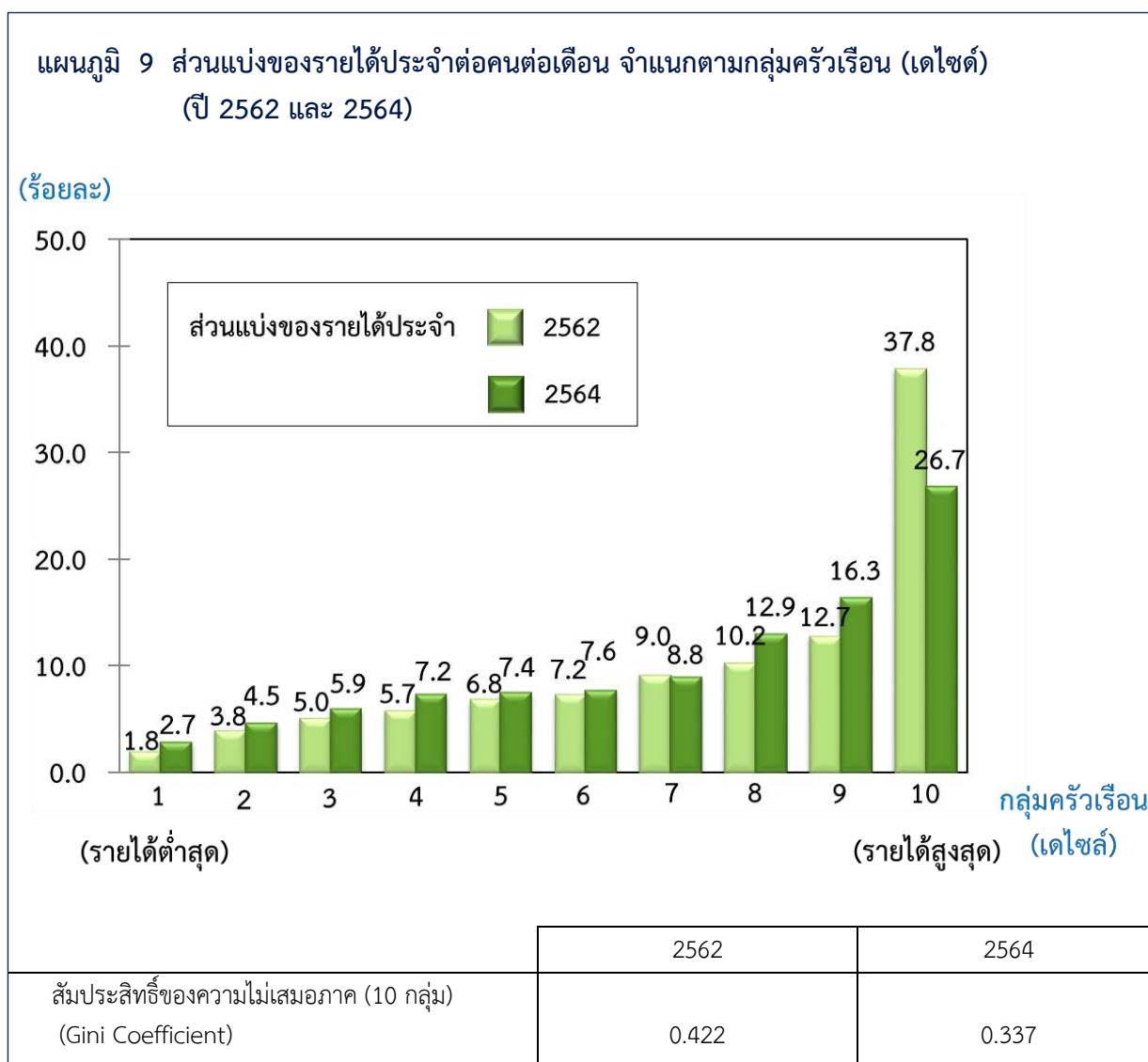



# สารบัญ

หน้า

คำนำ	iii
บทสรุปสำหรับผู้บริหาร	v
สารบัญตาราง	xvii
<b>บทที่ 1 บทนำ</b>	<b>1</b>
1.1 ความเป็นมา	1
1.2 วัตถุประสงค์	1
1.3 ขอบข่ายและคุ่มรวม	1
1.4 เวลาอ้างอิง	1
1.5 รายการข้อมูลที่เกี่ยวข้อง	1
1.6 คำจำกัดความ	2
1.7 ข้อสังเกตสำหรับผู้ใช้อข้อมูล	5
<b>บทที่ 2 ผลการสำรวจที่สำคัญ</b>	
2.1 รายได้เฉลี่ยต่อเดือนของครัวเรือน ปี 2564	7
2.2 แนวโน้มของรายได้เฉลี่ยต่อเดือนของครัวเรือน ปี 2554 - 2564	8
2.3 ค่าใช้จ่ายเฉลี่ยต่อเดือนของครัวเรือน ปี 2564	9
2.4 แนวโน้มของค่าใช้จ่ายเฉลี่ยต่อเดือนของครัวเรือน ปี 2554 - 2564	10
2.5 หนี้สินเฉลี่ยของครัวเรือน	11
2.6 ครัวเรือนที่มีหนี้ในระบบ และนอกระบบ	12
2.7 จำนวนหนี้สินในระบบ และนอกระบบ จำแนกตามวัตถุประสงค์	12
2.8 การเข้าถึงแหล่งเงินกู้หลัก	13
2.9 แนวโน้มของหนี้สินเฉลี่ยของครัวเรือน ปี 2554 - 2564	13
2.10 การเปรียบเทียบรายได้ ค่าใช้จ่ายเฉลี่ยต่อเดือน และจำนวนหนี้สินเฉลี่ย ของครัวเรือนทั้งสิ้น ปี 2554 - 2564	14
2.11 การเปรียบเทียบรายได้ ค่าใช้จ่าย และหนี้สินเฉลี่ยของครัวเรือน จำแนกตามสถานะทางเศรษฐกิจสังคมของครัวเรือน (ตามอาชีพ)	15
2.12 การเปรียบเทียบรายได้ ค่าใช้จ่าย และหนี้สินต่อรายได้ของครัวเรือน ปี 2554 - 2564	16
2.13 การเปรียบเทียบร้อยละของครัวเรือนที่มีหนี้ และจำนวนหนี้สินเฉลี่ยต่อครัวเรือนทั้งสิ้น ปี 2554 - 2564	17



## สารบัญ (ต่อ)

	หน้า
2.14 รายได้ประจำเฉลี่ยต่อคนต่อเดือน จำแนกตามกลุ่มครัวเรือนปี 2562 และ 2564	18
2.15 ส่วนแบ่งของรายได้ประจำเฉลี่ยต่อคนต่อเดือน จำแนกตามกลุ่มครัวเรือน ปี 2562 และ 2564	19
2.16 การเปรียบเทียบค่าใช้จ่ายเกี่ยวกับเวชภัณฑ์ และการตรวจรักษาพยาบาล ปี 2558 - 2564	20
2.17 การเปรียบเทียบค่าใช้จ่ายเกี่ยวกับการบริโภคอาหารของครัวเรือน ปี 2558 - 2564	21
<b>ตารางสถิติ</b>	<b>29</b>
<b>สารบัญตารางสถิติ</b>	<b>31</b>
<b>ภาคผนวก ระเบียบวิธี</b>	<b>57</b>
1. แผนการสุ่มตัวอย่าง	
2. วิธีการเก็บรวบรวมข้อมูล	
3. การประมวลผลข้อมูล	

## สารบัญตาราง

	หน้า	
ตาราง 1	ค่าใช้จ่ายเกี่ยวกับอาหาร เครื่องดื่ม ยาสูบ (ปี 2558 - 2564)	21
ตาราง ก	รายได้เฉลี่ยต่อเดือนของครัวเรือน จำแนกตามแหล่งที่มาของรายได้ และสถานะทางเศรษฐกิจสังคมของครัวเรือน	22
ตาราง ข	ค่าใช้จ่ายเฉลี่ยต่อเดือนของครัวเรือน จำแนกตามประเภทของค่าใช้จ่าย และสถานะทางเศรษฐกิจสังคมของครัวเรือน	23
ตาราง ค	จำนวนครัวเรือนที่เป็นหนี้ และจำนวนหนี้สินเฉลี่ยต่อครัวเรือนทั้งสิ้น จำแนกตามวัตถุประสงค์ของการกู้ยืม แหล่งเงินกู้ และสถานะทางเศรษฐกิจสังคมของครัวเรือน	24
ตาราง ง	เปรียบเทียบรายได้ ค่าใช้จ่ายเฉลี่ยต่อเดือน และหนี้สินเฉลี่ยต่อครัวเรือน จำแนกตามสถานะทางเศรษฐกิจสังคมของครัวเรือน	25
ตาราง จ	ร้อยละของครัวเรือน จำแนกตามรายได้ทั้งสิ้นเฉลี่ยต่อเดือน และขนาดของครัวเรือน	26
ตาราง ฉ	ส่วนแบ่งของรายได้ประจำของครัวเรือน โดยการจำแนกครัวเรือนเป็น 10 กลุ่ม	27



# บทที่ 1

## บทนำ

### 1.1 ความเป็นมา

สำนักงานสถิติแห่งชาติ ได้จัดทำ การสำรวจภาวะเศรษฐกิจและสังคมของครัวเรือนตั้งแต่ปี 2500 โดยจัดทำทุก 5 ปี แต่เนื่องจากสภาพทางเศรษฐกิจของประเทศมีการขยายตัวอย่างรวดเร็ว และสภาพทางสังคมมีการเปลี่ยนแปลง จึงได้เปลี่ยนแปลงรอบการสำรวจเป็นทุก 2 ปี ตามมติคณะรัฐมนตรี เมื่อ 8 กันยายน 2530 และทำการสำรวจในปี 2531 จนถึง 2547 และได้จัดทำทุกปีตั้งแต่ปี 2549 เป็นต้นไป การสำรวจที่จัดทำในครั้งนี้เป็น การสำรวจครั้งที่ 33

### 1.2 วัตถุประสงค์

วัตถุประสงค์ของการสำรวจ เพื่อเก็บรวบรวมข้อมูลที่สำคัญด้านเศรษฐกิจและสังคมของครัวเรือน เช่น รายได้ ค่าใช้จ่าย ภาวะหนี้สิน สินทรัพย์ โครงสร้างของสมาชิกในครัวเรือน ลักษณะที่อยู่อาศัย การย้ายถิ่นและการส่งเงิน ตลอดจน การได้รับสวัสดิการ/ความช่วยเหลือ จากรัฐ และใช้บริการของภาครัฐ เป็นต้น

### 1.3 ขอบข่ายและคุ่มรวม

การสำรวจนี้คุ่มรวมครัวเรือนส่วนบุคคล ในทุกจังหวัดทั่วประเทศ ทั้งที่อยู่ในเขตเทศบาลและนอกเขตเทศบาล (ยกเว้น ครัวเรือนทูต ผู้แทนต่างประเทศและผู้อยู่อาศัยในประเทศไทยชั่วคราว)

รวม ครัวเรือนส่วนบุคคลที่อาศัยอยู่ในครัวเรือนสถาบัน เช่น หอพัก โรงพยาบาล เป็นต้น

### 1.4 เวลาอ้างอิง

#### 1) ในรอบ 12 เดือนที่แล้ว

หมายถึง ระยะเวลานับจากเดือนก่อนเดือนสัมภาษณ์ย้อนหลังไป 12 เดือน เช่น เดือนที่สัมภาษณ์ คือกุมภาพันธ์ 2562 ในรอบ 12 เดือนที่แล้วคือ “กุมภาพันธ์ 2563 - มกราคม 2564”

ใช้สัมภาษณ์ข้อมูลรายได้ของครัวเรือนค่าใช้จ่ายเกี่ยวกับสินค้าและบริการที่ไม่ได้เกิดขึ้นบ่อยๆ แล้วนำมาเฉลี่ยเป็นค่าใช้จ่ายต่อเดือน

#### 2) เดือนที่แล้ว

หมายถึง เดือนตามปฏิทินก่อนเดือนสัมภาษณ์ เช่น ไปสัมภาษณ์เดือนกุมภาพันธ์ 2564 เดือนที่แล้ว คือ “1 - 31 มกราคม 2564”

ใช้สัมภาษณ์ข้อมูลรายได้ของครัวเรือน และค่าใช้จ่ายเกี่ยวกับสินค้า และบริการที่มีการใช้จ่ายเป็นประจำ

#### 3) สัปดาห์ที่แล้ว

หมายถึง สัปดาห์ตามปฏิทินก่อนสัปดาห์ สัมภาษณ์ เช่น ไปสัมภาษณ์สัปดาห์ที่ 2 สัปดาห์ที่แล้ว คือ สัปดาห์ที่ 1 (วันจันทร์ - วันอาทิตย์)

ใช้สัมภาษณ์ข้อมูลค่าใช้จ่ายเกี่ยวกับอาหาร เครื่องดื่มและยาสูบ

### 1.5 รายการข้อมูลที่เก็บรวบรวม

1) แบบสำรวจสมาชิกและการใช้จ่ายของครัวเรือน มีรายการข้อมูล ดังต่อไปนี้

ตอนที่ 1 สมาชิกของครัวเรือน

ตอนที่ 2 ลักษณะที่อยู่อาศัย

ตอนที่ 3 ค่าใช้จ่ายสินค้าและบริการ

ตอนที่ 4 ค่าใช้จ่ายอาหาร เครื่องดื่มและยาสูบ

- 2) แบบสำรวจรายได้ของครัวเรือน มีรายการข้อมูล ดังต่อไปนี้
  - ตอนที่ 1 รายได้จากการทำงานโดยได้รับค่าจ้างและเงินเดือน
  - ตอนที่ 2 รายได้จากการประกอบธุรกิจ อุตสาหกรรม หรือวิชาชีพที่ไม่ใช่การเกษตร
  - ตอนที่ 3 รายได้จากการประกอบการเกษตร
  - ตอนที่ 4 รายได้จากแหล่งอื่น ๆ ที่ไม่ใช่จากการทำงาน
  - ตอนที่ 5 สิ้นทรัพย์และหนี้สินของครัวเรือน
  - ตอนที่ 6 การย้ายถิ่นและการส่งเงิน

## 1.6 คำจำกัดความ

### 1. สถานภาพการทำงาน

หมายถึง สถานะของบุคคลในการทำงานในเชิงเศรษฐกิจทุกประเภท ได้แก่

#### 1) นายจ้าง

หมายถึง ผู้ประกอบธุรกิจของตนเอง (ผู้ที่มีอำนาจในการตัดสินใจในการดำเนินงาน และมีความเสี่ยงทางเศรษฐกิจ ค่าตอบแทนขึ้นอยู่กับผลกำไรที่ทำ) เพื่อหวังผลกำไรหรือส่วนแบ่ง และได้จ้างบุคคลตั้งแต่ 1 คนขึ้นไป มาทำงานให้ธุรกิจในฐานะ “ลูกจ้าง” โดยเป็นการจ้างงานบนพื้นฐานของความต่อเนื่อง

#### 2) ทำธุรกิจส่วนตัวโดยไม่มีลูกจ้าง

หมายถึง ผู้ประกอบธุรกิจของตนเอง (ผู้ที่มีอำนาจในการตัดสินใจในการดำเนินงาน และมีความเสี่ยงทางเศรษฐกิจ ค่าตอบแทนขึ้นอยู่กับผลกำไรที่ทำ) เพื่อหวังผลกำไรหรือส่วนแบ่ง และไม่มีลูกจ้าง “ลูกจ้าง” (ที่เป็น การจ้างงานบนพื้นฐานของความต่อเนื่อง) แต่อาจมีสมาชิกในครัวเรือนหรือผู้ฝึกงานมาช่วยทำงานโดยไม่ได้รับค่าจ้าง หรือค่าตอบแทนในลักษณะการจ้างทำงาน

#### 3) ช่วยธุรกิจในครัวเรือนโดยไม่ได้รับค่าจ้าง

หมายถึง ผู้ที่ช่วยทำธุรกิจหรือการเกษตรของสมาชิกในครัวเรือนเป็นประจำ โดยไม่ได้รับค่าจ้าง และไม่ได้อยู่ในฐานะ “หุ้นส่วน” หรืออาจจะได้รับค่าตอบแทนบ้างแต่ไม่ใช่ลักษณะของการจ้างทำงาน

#### 4) ลูกจ้าง

หมายถึง ผู้ที่ทำงานโดยได้รับค่าจ้างที่เป็นการจ้างงานบนพื้นฐานของความต่อเนื่อง ไม่มีอำนาจในการตัดสินใจในการดำเนินงาน ค่าจ้างที่ได้รับอาจเป็นรายเดือน รายวัน รายชั่วโมง รายชิ้น หรือเหมาจ่ายซึ่งอาจจะเป็นตัวเงิน หรือสิ่งของก็ได้

#### 5) การรวมกลุ่ม

หมายถึง กลุ่มคนที่มาร่วมกันทำงานในเชิงเศรษฐกิจ (ผลิตสินค้าและบริการ) โดยสมาชิกแต่ละคนมีส่วนร่วมเท่าเทียมกันในการตัดสินใจดำเนินการทุกขั้นตอน ตลอดจนการแบ่งรายได้ให้แก่สมาชิกตามที่ตกลงกัน การรวมกลุ่มดังกล่าวอาจจะมี การ “จดทะเบียนจัดตั้งในรูปนิติบุคคล” หรือไม่ก็ได้

การรวมกลุ่มอาจดำเนินการโดยใช้แรงงานของสมาชิกทุกคน หรือจ้างสมาชิกบางคนหรือผู้อื่นก็ได้ (ผู้รับจ้างดังกล่าวไม่ว่าจะเป็นสมาชิกหรือผู้อื่น ถือว่าเป็น “ลูกจ้าง” ของกิจการ)

เช่น การรวมกลุ่มเพื่อทำการเกษตร (การปลูกไม้ดอกไม้ประดับ การเพาะเลี้ยงกบ ฯลฯ)

การแปรรูปผลผลิตทางการเกษตร (การทำกะปิ น้ำปลา ข้าวเกรียบ ฯลฯ)

และการทำผลิตภัณฑ์หัตถกรรมพื้นบ้าน (การทอผ้า เครื่องจักสานต่าง ๆ ฯลฯ) เป็นต้น

## 2. รายได้ของครัวเรือน

หมายถึง “เงินหรือสิ่งของ” ที่ครัวเรือนได้รับมาจากการทำงานหรือผลิตเอง หรือจากทรัพย์สินหรือได้รับความช่วยเหลือจากผู้อื่น

### 1) รายได้ประจำ ได้แก่

#### (1) รายได้ที่เกิดจากการทำงานหรือผลิตเอง

- ค่าจ้างและเงินเดือน (รวม ค่าตอบแทนอื่น ๆ ที่ได้จากการทำงาน) (ก่อนหักภาษี/เงินสมทบกองทุนสำรองเลี้ยงชีพ/เงินประกันสังคม ฯลฯ)
- รายได้จากการประกอบธุรกิจ อุตสาหกรรม วิสาหกิจ (ที่ไม่ใช่การเกษตร) (รายรับเบื้องต้น บวก มูลค่าสินค้า/บริการของ ธุรกิจที่นำมาอุปโภคบริโภคในครัวเรือน ลบ ค่าใช้จ่ายในการดำเนินการ)
- รายได้จากการประกอบการเกษตร (มูลค่าผลผลิตการเกษตรทั้งหมด ลบ ค่าใช้จ่ายในการดำเนินการ)

#### (2) รายได้จากแหล่งอื่นๆ ที่ไม่ใช่จากการทำงาน

- เงินบำเหน็จ/บำนาญ เงินประโยชน์ทดแทนต่างๆ (เกิดอุบัติเหตุ/การเจ็บป่วยจากการทำงาน)
- เงินชดเชยการออกจากงาน
- เงินและสิ่งของที่ได้รับความช่วยเหลือจากบุคคล นอกครัวเรือน/รัฐ/องค์การต่างๆ
- รายได้จากทรัพย์สิน เช่น ค่าเช่าที่ดิน บ้าน ค่าลิขสิทธิ์ และสิทธิบัตร ดอกเบี้ย
- การลงทุน (ที่ไม่ได้มีส่วนร่วมในการดำเนินงาน) เช่น การซื้อ/ขายหุ้น การลงทุนแล้วได้รับเงินปันผล ฯลฯ

รวม (ประเมิน) ค่าเช่าบ้านที่ครัวเรือนเป็นเจ้าของและอยู่เอง หรือที่อยู่อาศัยที่บุคคลอื่นให้อยู่ฟรี

2) รายได้ไม่ประจำ ได้แก่ เงินที่ได้รับเป็นเงินรางวัล เงินถูกสลากกินแบ่ง เงินมรดก ของขวัญ เงินได้รับการประกันสุขภาพ อุบัติเหตุ ไฟไหม้ หรือค่านายหน้า (ในกรณีที่ไม่ได้ประกอบเป็นธุรกิจ)

## 3. ค่าใช้จ่ายของครัวเรือน

หมายถึง การใช้จ่ายเกี่ยวกับ “สิ่งของหรือการบริการด้านต่าง ๆ” ที่จำเป็นต่อการครองชีพที่ครัวเรือนต้องซื้อ/จ่ายด้วยเงิน หรือได้มาโดยไม่ได้ซื้อ/จ่าย (ผลิตเอง ได้รับความช่วยเหลือจากบุคคลอื่น/รัฐเป็นสวัสดิการจากการทำงาน หรือเบิกได้จากนายจ้าง)

### 1) ค่าใช้จ่ายสินค้าและบริการ ได้แก่

#### (1) ค่าใช้จ่ายอุปโภคและบริโภคของครัวเรือน

- ที่อยู่อาศัย
- เครื่องแต่งบ้าน เครื่องใช้เบ็ดเตล็ด และการดำเนินการในครัวเรือน
- ค่าจ้างบุคคลที่ให้บริการแก่ครัวเรือน
- เสื้อผ้า เครื่องแต่งกาย รองเท้า ของใช้/บริการส่วนบุคคล
- เวชภัณฑ์และค่ารักษาพยาบาล
- การเดินทางและการสื่อสาร
- การศึกษา
- การบันเทิง การอ่าน และกิจกรรมทางศาสนา

## (2) ค่าใช้จ่ายไม่เกี่ยวกับอุปโภคบริโภคของครัวเรือน

- ภาษี (ทุกประเภท) ค่าบริการทางการเงิน ค่าปรับทางกฎหมาย
- ค่าสมาชิกกลุ่มอาชีพ
- เงิน/สิ่งของ ที่ส่งให้บุคคลนอกครัวเรือน
- เงินบริจาค เงินทำบุญ/ช่วยงาน
- เบี้ยประกันภัย/ทรัพย์สิน/ประกันชีวิต (ไม่ใช่ประเภทสะสมทรัพย์)
- ซื้อสลากกินแบ่ง/หวย การพนัน
- ดอกเบี้ยจ่าย/ดอกเบี้ยแชร์ และอื่น ๆ (ค่าขนย้ายบ้าน ฯลฯ)

2) ค่าใช้จ่ายอาหาร เครื่องดื่ม และยาสูบ ได้แก่ อาหารทุกประเภท (อาหารสด อาหารแห้ง อาหารสำเร็จรูป เครื่องปรุงรส ฯลฯ) เครื่องดื่ม (มี/ไม่มีแอลกอฮอล์) และยาสูบ (ยาเส้น ยาฉุน หมาก ยานัตถุ ฯลฯ)

## 4. สถานะทางเศรษฐกิจสังคมของครัวเรือน

ในการเสนอผลของการสำรวจ ได้จัดแบ่งครัวเรือนเป็นกลุ่มตามสถานะทางเศรษฐกิจและสังคม โดยพิจารณาจากแหล่งรายได้ส่วนใหญ่ของครัวเรือน สถานภาพการทำงาน ประเภทของกิจกรรมในเชิงเศรษฐกิจและอาชีพเป็นหลัก

ครัวเรือนตามสถานะทางเศรษฐกิจสังคมแบ่งเป็น 10 กลุ่ม คือ

- 1) ผู้ถือครองทำการเกษตร การปลูกพืช การเลี้ยงสัตว์ และการเพาะเลี้ยงสัตว์น้ำ ส่วนใหญ่เป็นเจ้าของที่ดิน
- 2) ผู้ถือครองทำการเกษตร การปลูกพืช การเลี้ยงสัตว์ และการเพาะเลี้ยงสัตว์น้ำ ส่วนใหญ่เช่าที่ดิน/ทำฟรี
- 3) ผู้ทำการประมง ป่าไม้ ล่าสัตว์ หาของป่า และบริการทางการเกษตร
- 4) ผู้ประกอบธุรกิจของตนเองที่ไม่ใช่การเกษตร
- 5) ผู้จัดการ นักวิชาการ และผู้ปฏิบัติงานวิชาชีพ
- 6) คนงานเกษตร ป่าไม้ และประมง
- 7) คนงานด้านการขนส่ง และงานพื้นฐาน
- 8) เสมียน พนักงานขายและให้บริการ
- 9) ผู้ปฏิบัติงานในกระบวนการผลิต ก่อสร้าง และเหมืองแร่
- 10) ผู้ไม่ได้ปฏิบัติงานในเชิงเศรษฐกิจ (เช่น บำเหน็จ บำนาญ เงินช่วยเหลือ รายได้จากทรัพย์สิน)

## 5. กลุ่มเดซิล์(Decile) และควินไทล์ (Quintile) เรียงตามรายได้ประจำและค่าใช้จ่ายในการอุปโภคบริโภคต่อคนต่อเดือน

ในการศึกษาถึงลักษณะทางเศรษฐกิจและสังคมของครัวเรือน ซึ่งมีสภาพความเป็นอยู่แตกต่างกัน จำเป็นจะต้องเลือกข้อกำหนดที่เหมาะสม เพื่อใช้ในการแยกครัวเรือน “ยากจน” จากครัวเรือน “ที่มีฐานะความเป็นอยู่ดีกว่า” ในระดับต่าง ๆ กัน ข้อกำหนดที่กล่าวนั้น คือ การจำแนกครัวเรือนตามกลุ่มเดซิล์ของรายได้ประจำและค่าใช้จ่ายในการอุปโภคบริโภคต่อคนต่อเดือน ในการนี้ได้จัดเรียงครัวเรือนตามรายได้ประจำและค่าใช้จ่ายในการอุปโภคบริโภคเฉลี่ยต่อคนต่อเดือนจากน้อยไปมาก จากนั้นตัดแบ่งครัวเรือนเป็น 10 กลุ่ม แต่ละกลุ่มมีจำนวนครัวเรือนเท่า ๆ กัน

บางครั้งอาจจำแนกครัวเรือนตามกลุ่มควินไทล์ เรียงตามรายได้ประจำและค่าใช้จ่ายในการอุปโภคบริโภคต่อคนต่อเดือน วิธีการแบ่งกลุ่มก็เช่นเดียวกับการแบ่งครัวเรือนตามเดซิล์ แต่แทนที่จะแบ่งครัวเรือนเป็น 10 กลุ่ม จะแบ่งเป็น 5 กลุ่ม ให้แต่ละกลุ่มมีจำนวนครัวเรือนเท่า ๆ กัน

## 6. สัมประสิทธิ์ของความไม่เสมอภาค (Gini coefficient) ของรายได้

หมายถึง ค่าที่แสดงความแตกต่างของรายได้ของครัวเรือน มีค่าระหว่าง 0 - 1 ถ้าเป็น 0 แสดงว่าไม่มีความแตกต่างของรายได้ แต่ถ้าเป็น 1 แสดงว่ามีความแตกต่างของรายได้มากที่สุด

## 7. หนี้สินของครัวเรือน

หมายถึง เงินกู้ยืมที่ค้างชำระทั้งจากสถาบันการเงินและบุคคลอื่นนอกครัวเรือน รวม หนี้ที่เกิดจากการเช่าซื้อ การซื้อสินค้าเงินผ่อน การซื้อเชื่อสินค้าจากร้านค้า การจำนำ การจำนอง และเงินส่งแชร์ตาย (แชร์ที่เปียร์แล้ว) เป็นต้น

## 8. หนี้สินในระบบ

หมายถึง หนี้สินที่กู้ยืมจากธนาคาร สถาบันการเงิน สหกรณ์ออมทรัพย์ หรือเป็นสวัสดิการของสำนักงาน หรือดำเนินการโดยหน่วยงานภาครัฐ (เช่น กองทุนหมู่บ้าน) โดยมีอัตราดอกเบี้ยไม่เกินที่กฎหมายกำหนด

## 9. หนี้สินนอกระบบ

หมายถึง หนี้สินที่กู้ยืมจากบุคคลธรรมดา เช่น นายทุนเงินกู้ พ่อค้าคนกลาง ญาติ เพื่อนบ้าน โดยมีอัตราดอกเบี้ยเป็นไปตามที่ผู้ให้กู้กำหนด

## 10. เงินออมของครัวเรือน

หมายถึง รายได้ หักค่าใช้จ่ายที่จำเป็นต้องใช้ในการยังชีพ แล้วรายได้ส่วนที่เหลืออยู่ซึ่งไม่ได้ถูกใช้สอยออกไปนี้ เรียกว่าเงินออม โดยรูปแบบการออมของครัวเรือนมีวิธีการออมหลายรูปแบบด้วยกัน ได้แก่ออมไว้เองที่บ้าน เป็นเงินสด ฝากธนาคาร หรือนำไปลงทุนหาผลประโยชน์ต่างๆ เช่น ซื้อพันธบัตร/หุ้นกู้สลากออมสิน/ธกส. ทอง อัญมณี เป็นต้น

### 1.7 ข้อสังเกตสำหรับผู้ให้ข้อมูล

ข้อมูลสถิติที่นำเสนอในรายงานฉบับนี้ ได้จากการประมวลผลข้อมูลที่ได้จากการสำรวจทั่วประเทศโดยในตารางสถิติบางตารางผลรวมของแต่ละจำนวนอาจไม่เท่ากับยอดรวม และข้อมูลในแต่ละตารางอาจมีความแตกต่างกัน เนื่องจากข้อมูลแต่ละจำนวนได้มีการปัดเศษโดยอิสระจากกัน





## บทที่ 2 ผลการสำรวจที่สำคัญ

สำนักงานสถิติแห่งชาติ ได้จัดทำการสำรวจภาวะเศรษฐกิจและสังคมของครัวเรือน ปี 2564 เพื่อเก็บรวบรวมข้อมูลเกี่ยวกับรายได้ ค่าใช้จ่าย ภาวะหนี้สิน และทรัพย์สินของครัวเรือน ตลอดจนลักษณะที่อยู่อาศัย โดยทำการเก็บรวบรวมข้อมูลทุกเดือน (มกราคม - ธันวาคม 2564) จากครัวเรือนตัวอย่างของจังหวัดชัยนาท ทั้งในเขตเทศบาลและนอกเขตเทศบาล สำหรับบทสรุปสำหรับผู้บริหาร การสำรวจภาวะเศรษฐกิจและสังคมของครัวเรือน พ.ศ. 2564 ซึ่งสรุปผลการสำรวจ ได้ดังนี้

### 2.1 รายได้เฉลี่ยต่อเดือนของครัวเรือน ปี 2564

จากผลการสำรวจ ในปี 2564 พบว่าครัวเรือนจังหวัดชัยนาท มีรายได้ทั้งสิ้นเฉลี่ยเดือนละ 23,326 บาท ส่วนใหญ่เป็นรายได้จากการทำงาน 13,488 บาท ซึ่งได้แก่ ค่าจ้างและเงินเดือน 7,531 บาท กำไรสุทธิจากการทำธุรกิจ 3,504 บาท และกำไรสุทธิจากการทำการเกษตร 2,453 บาท ส่วนรายได้ที่ไม่เป็นตัวเงินซึ่งอยู่ในรูปสวัสดิการ/สินค้า บริการต่าง ๆ ที่ได้รับมาโดยไม่ต้องซื้อ (รวมประเมินค่าเช่าบ้าน/บ้านของตนเอง) 4,596 บาท รายได้ที่ไม่ได้เกิดจากการทำงาน เช่น รายได้จากเงินที่ได้รับความช่วยเหลือจากรัฐหรือบุคคลอื่นนอกครัวเรือน 4,596 บาท และรายได้ไม่ประจำและจากทรัพย์สิน 679 บาท

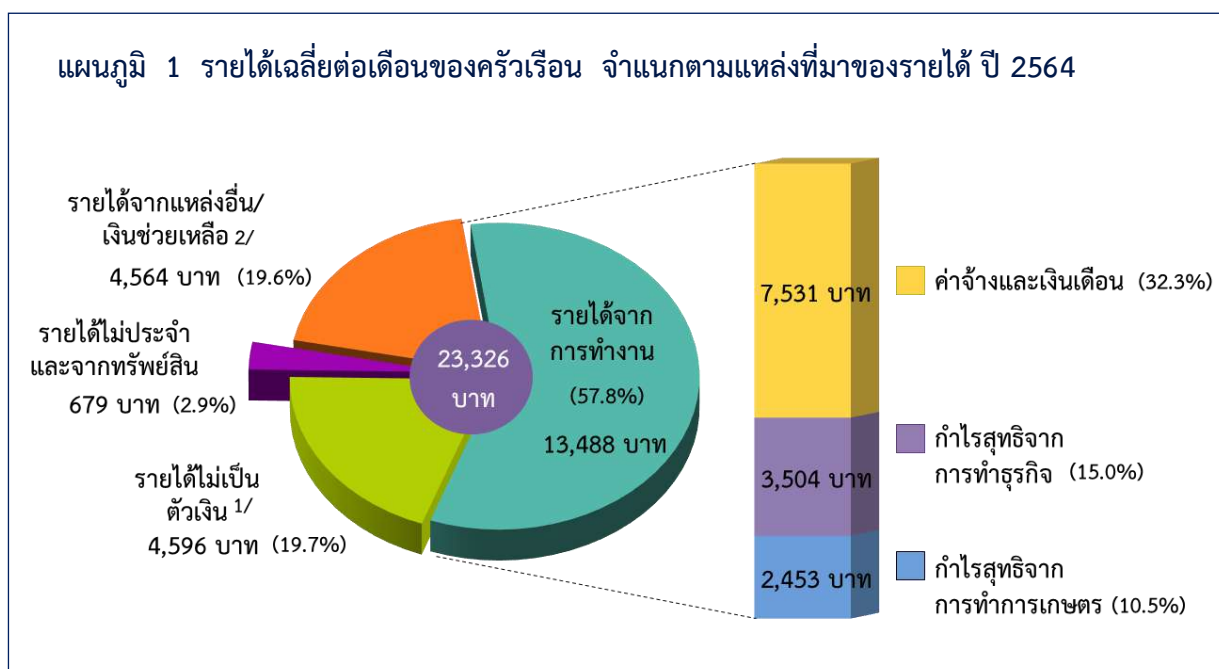

- 1/ รายได้ไม่เป็นตัวเงิน (รวมเงินที่รัฐอุดหนุน) เช่น บัตรสวัสดิการแห่งรัฐ โครงการคนละครึ่ง โครงการเราชนะ นมโรงเรียน อาหารกลางวันโรงเรียน เงินจากรัฐที่เข้าแอปเป๋าตัง การลดค่าน้ำประปา และค่าไฟฟ้า เป็นต้น
- 2/ รายได้จากแหล่งอื่น/เงินช่วยเหลือ เช่น เงินได้จากประกันชีวิต เงินช่วยเหลือจากบุคคลอื่นนอกครัวเรือน เงินเยียวยาโควิด19 เงินชดเชยออกจากราชการ เงินชดเชยโควิด เงินอุดหนุนเด็กแรกเกิด การเพิ่มเงินสงเคราะห์ผู้สูงอายุ และการเพิ่มเงินสงเคราะห์ผู้พิการที่ยากจน เป็นต้น

## 2.2 แนวโน้มของรายได้เฉลี่ยต่อเดือนของครัวเรือน ปี 2554 - 2564

จากผลการสำรวจ ในปี 2564 ครัวเรือนจังหวัดชัยนาท มีรายได้ทั้งสิ้นเฉลี่ยเดือนละ 23,326 บาท โดยพบว่ารายได้เพิ่มขึ้นต่อเนื่องจาก 20,181 บาท ในปี 2554 เป็น 26,386 บาท ในปี 2560 และลดลงในปี 2562 เหลือจำนวน 23,204 บาท เนื่องจากภาวะเศรษฐกิจถดถอย แล้วกลับมาเพิ่มขึ้นในปี 2564 ซึ่งเป็นผลมาจากนโยบายการช่วยเหลือต่าง ๆ ที่รัฐอุดหนุน ทั้งที่รัฐจ่ายเงินเข้าบัญชีให้แก่ประชาชน และการอุดหนุนในรูปแบบที่ไม่เป็นตัวเงินผ่านแอปพลิเคชัน คูปอง หรือในรูปแบบการลดค่าสาธารณูปโภค (ค่าน้ำประปา ค่าไฟฟ้า ฯลฯ)

ทั้งนี้เมื่อพิจารณารายได้ที่มาจากการทำงาน จะเห็นได้ว่าในปี 2564 ลดลงจากปี 2562 มากถึง 2,506 บาท (13,488 บาท ในปี 2564 และ 15,994 บาท ในปี 2562) ในขณะที่แนวโน้มของรายได้ไม่เป็นตัวเงิน (รวมเงินที่รัฐอุดหนุน) พบว่ามีแนวโน้มเพิ่มขึ้นอย่างต่อเนื่อง จาก 2,649 บาท ในปี 2554 เป็น 4,596 บาท ในปี 2564 โดยในปี 2564 เพิ่มขึ้นจากปี 2562 ถึง 1,584 บาท รวมทั้งรายได้จากแหล่งอื่น/เงินช่วยเหลือก็เพิ่มขึ้นอย่างต่อเนื่องเช่นเดียวกัน กล่าวคือ เพิ่มจาก 2,749 บาท ในปี 2554 เป็น 4,564 บาท ในปี 2564 และในปี 2564 เพิ่มขึ้นจากปี 2562 จำนวน 1,056 บาท

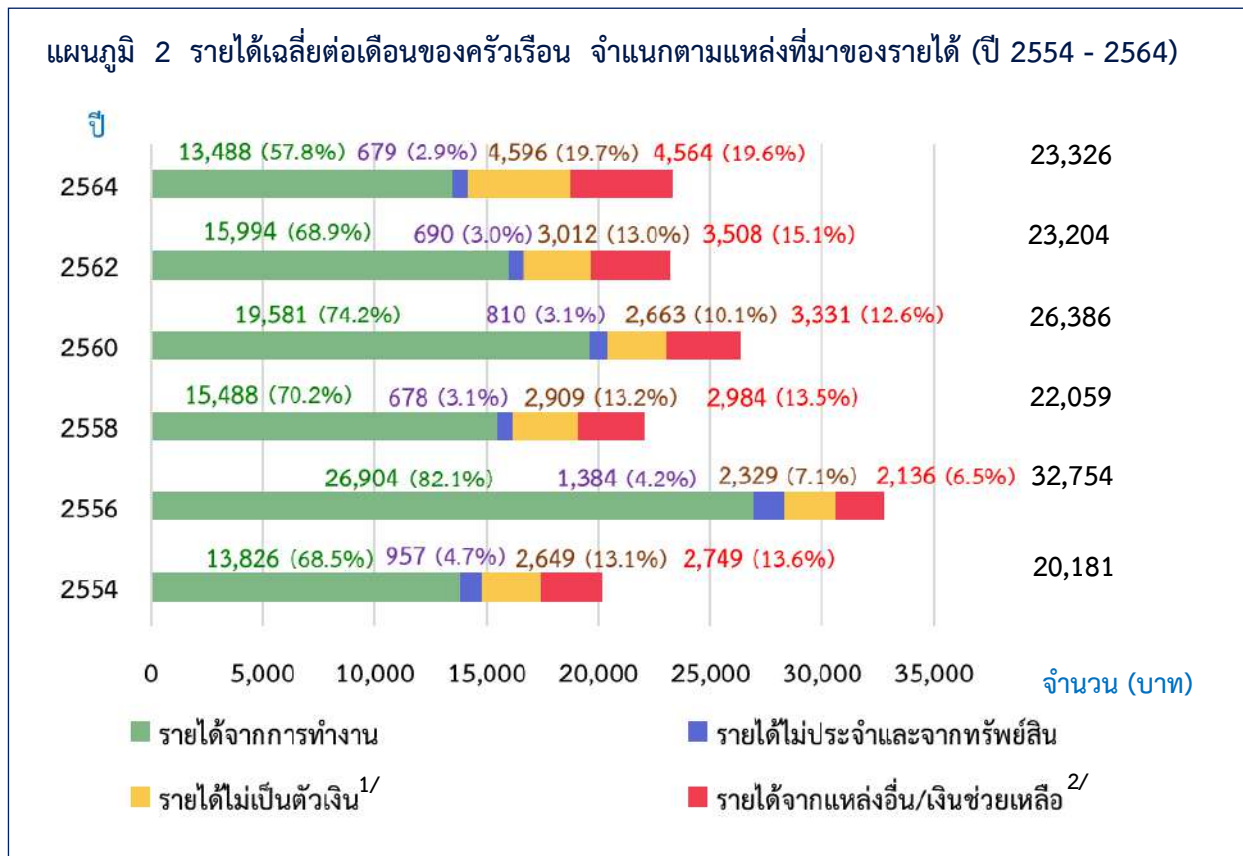

1/ รายได้ไม่เป็นตัวเงิน (รวมเงินที่รัฐอุดหนุน) เช่น บัตรสวัสดิการแห่งรัฐ โครงการคนละครึ่ง โครงการเราชนะ นมโรงเรียน อาหารกลางวันโรงเรียน เงินจากรัฐที่เข้าแอปเป่าตัง การลดค่าน้ำประปา และค่าไฟฟ้า เป็นต้น

2/ รายได้จากแหล่งอื่น/เงินช่วยเหลือ เช่น เงินได้จากประกันชีวิต เงินช่วยเหลือจากบุคคลอื่นนอกครัวเรือน เงินเยียวยาโควิด19 เงินชดเชยออกจากงาน เงินชดเชยโควิด เงินอุดหนุนเด็กแรกเกิด การเพิ่มเงินสงเคราะห์ผู้สูงอายุ และการเพิ่มเงินสงเคราะห์ผู้พิการที่ยากจน เป็นต้น

### 2.3 ค่าใช้จ่ายเฉลี่ยต่อเดือนของครัวเรือน ปี 2564

ครัวเรือนจังหวัดชัยนาท ในปี 2564 มีค่าใช้จ่ายทั้งสิ้นเฉลี่ยเดือนละ 18,292 บาท โดยเป็นค่าใช้จ่ายเพื่อการอุปโภคบริโภค 15,968 บาท ซึ่งเป็นค่าใช้จ่ายหมวดอาหาร เครื่องดื่มและยาสูบ สูงสุดถึง 6,796 บาท รองลงมาเป็นค่าที่อยู่อาศัยและเครื่องใช้ภายในบ้าน 3,940 บาท ค่าใช้จ่ายเกี่ยวกับการเดินทางและยานพาหนะ 2,705 บาท ตามลำดับ ส่วนค่าใช้จ่ายที่ไม่เกี่ยวกับการอุปโภคบริโภค (เช่น ค่าภาษี ของขวัญ เบี้ยประกันภัย ซื้อสลากกินแบ่ง/ หวย ดอกเบี้ย เป็นต้น) มีจำนวน 2,325 บาท

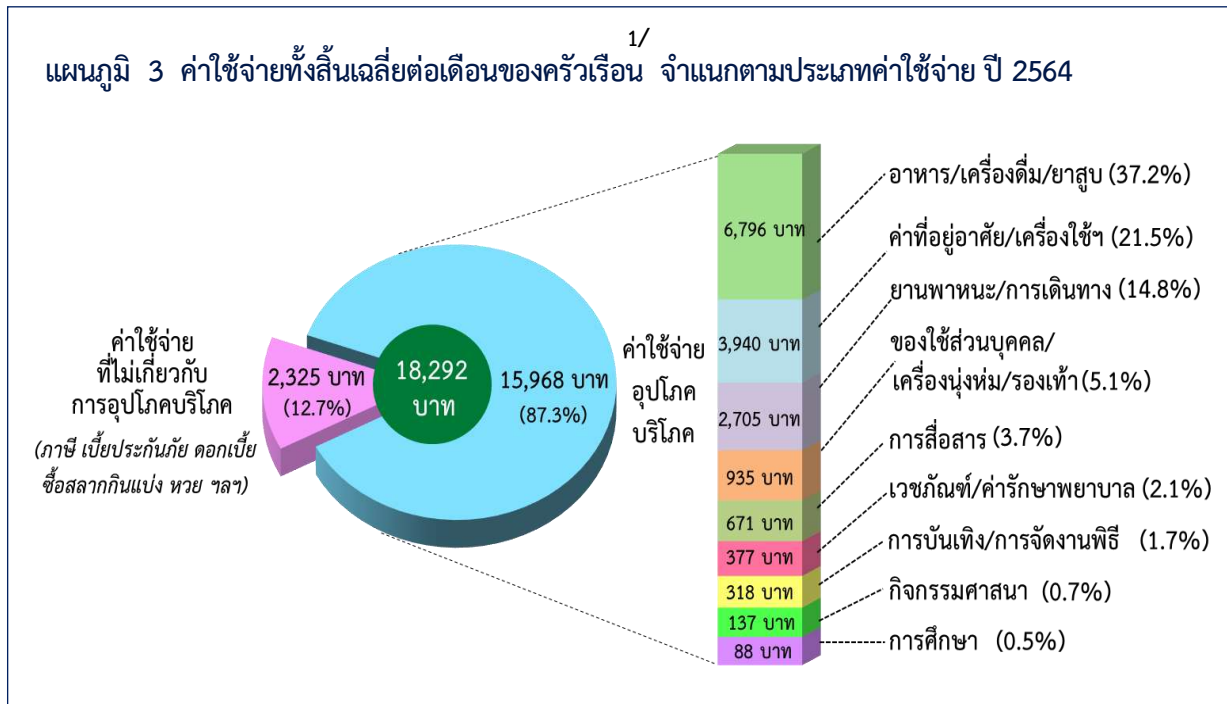

1/ ค่าใช้จ่ายเฉลี่ยที่จำเป็นต้องใช้ในการยังชีพ โดยไม่รวมค่าใช้จ่ายประเภทสะสมทุน เช่น การซื้อบ้าน/ ที่ดิน และเงินออม เป็นต้น

## 2.4 แนวโน้มของค่าใช้จ่ายเฉลี่ยต่อเดือนของครัวเรือน ปี 2554 - 2564

ในปี 2564 ครัวเรือนจังหวัดชัยนาท มีค่าใช้จ่ายทั้งสิ้นเฉลี่ยเดือนละ 18,292 บาท ค่าใช้จ่ายทั้งสิ้นเฉลี่ยต่อเดือนของครัวเรือนมีแนวโน้มลดลงอย่างต่อเนื่องจาก 17,392 บาท ในปี 2554 เพิ่มขึ้นเป็น 17,767 บาท ในปี 2556 และลดลงเป็น 15,763 บาท ในปี 2562 โดยค่าใช้จ่ายที่เพิ่มขึ้นในสัดส่วนที่มากที่สุดในปี 2564 ส่วนใหญ่เป็นกลุ่มค่าใช้จ่ายอุปโภคบริโภคที่ครัวเรือนไม่ได้ซื้อหรือจ่ายเงินเอง เนื่องจากโครงการต่าง ๆ ของรัฐ เช่น บัตรสวัสดิการแห่งรัฐคนละครึ่ง เราชนะ รวมถึงลดค่าสาธารณูปโภค ที่เป็นค่าน้ำประปาและค่าไฟฟ้า เป็นต้น

โดยค่าใช้จ่ายอุปโภคบริโภคที่ครัวเรือนไม่ได้ซื้อหรือจ่ายเอง (ได้รับมาฟรี/ผู้อื่นจ่ายให้หรือเป็นสวัสดิการจากนายจ้างหรือผลิตเอง/นำของในธุรกิจของครัวเรือนมาใช้) เพิ่มขึ้นค่อนข้างมากจาก 2,585 บาท ในปี 2554 เป็น 4,522 บาท ในปี 2564 ส่วนค่าใช้จ่ายที่ไม่เกี่ยวกับการอุปโภคบริโภคลดลงจาก 2,537 บาท ในปี 2554 เป็น 2,325 บาท ในปี 2564 ในขณะที่ค่าใช้จ่ายอุปโภคบริโภคที่ครัวเรือนได้รับมาโดยการซื้อหรือจ่ายเอง (เป็นเงินสด/เงินเชื่อ) เพิ่มขึ้นจากปี 2562 เพียงเล็กน้อย

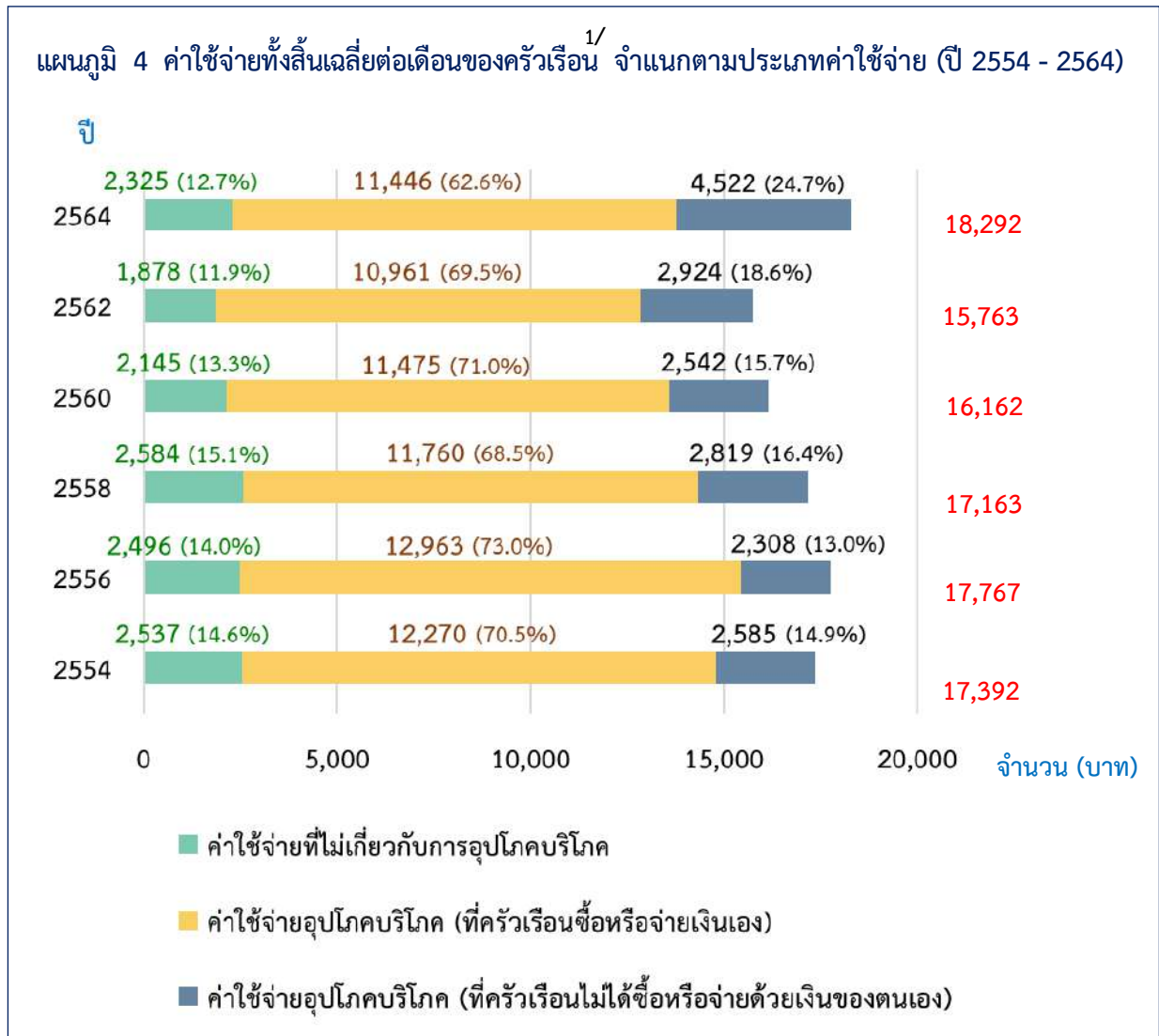

1/ ค่าใช้จ่ายเฉลี่ยที่จำเป็นต้องใช้ในการยังชีพ โดยไม่รวมค่าใช้จ่ายประเภทสะสมทุน เช่น การซื้อบ้าน/ ที่ดิน และเงินออม เป็นต้น

## 2.5 หนี้สินเฉลี่ยของครัวเรือน

ในปี 2564 พบว่าครัวเรือนจังหวัดชัยนาทเกินครึ่งเป็นครัวเรือนที่มีหนี้สิน (ร้อยละ 58.9) โดยมีจำนวนหนี้สินเฉลี่ย 278,101 บาทต่อครัวเรือน ซึ่งส่วนใหญ่เป็นการก่อหนี้เพื่อใช้ในครัวเรือน 156,543 บาท ประกอบด้วยหนี้เพื่อซื้อ/เช่าซื้อบ้านและ/หรือที่ดิน 75,906 บาท หนี้เพื่อใช้จ่ายในการอุปโภคบริโภค 74,703 บาท และหนี้เพื่อใช้ในการศึกษามีเพียง 5,935 บาท เท่านั้น ในขณะที่หนี้เพื่อใช้ในการลงทุนและอื่น ๆ มีจำนวน 121,558 บาท นั้นส่วนใหญ่เป็นหนี้ที่ใช้ทำการเกษตร 106,093 บาท รองลงมาเป็นหนี้เพื่อทำธุรกิจ 14,946 บาท และหนี้อื่น ๆ เช่น หนี้จากการค้าประกัน หนี้ค่าปรับ/จ่ายค่าเสียหาย อีก 519 บาท

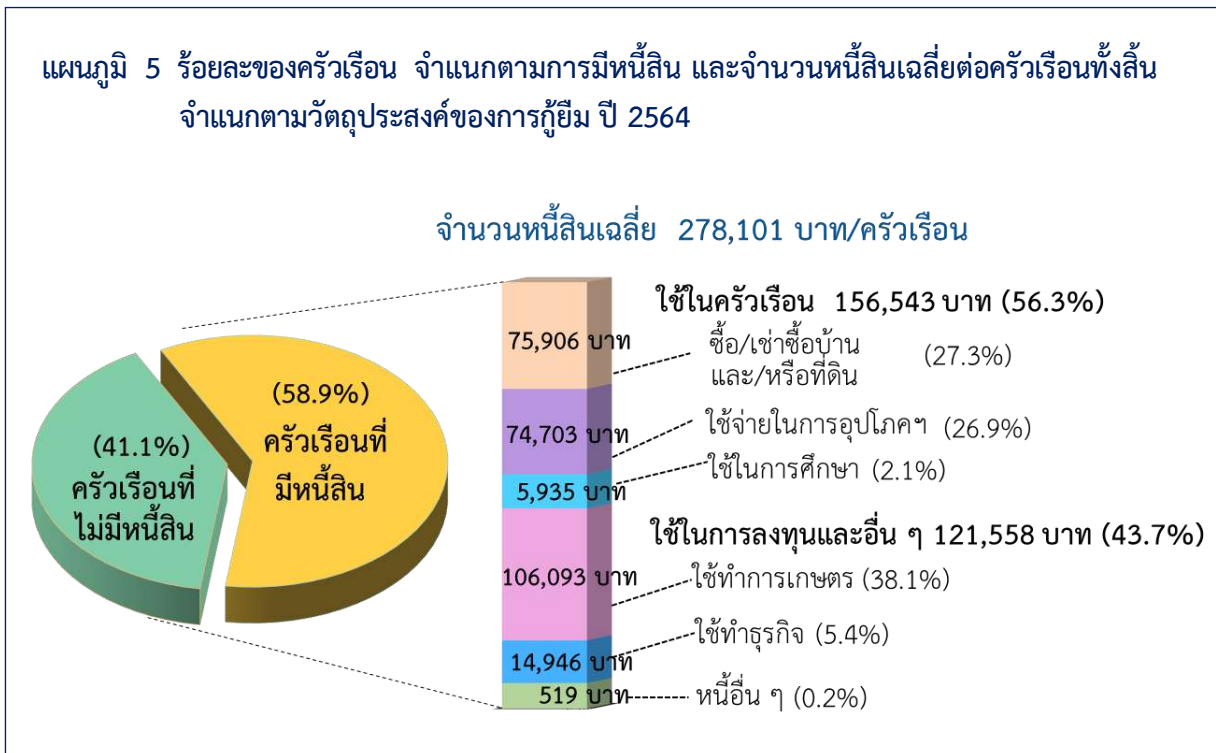

## 2.6 คร่าวเรือนที่มีหนี้ในระบบ และนอกระบบ

จากครัวเรือนจังหวัดชัยนาทที่มีหนี้สิน พบว่า ส่วนใหญ่ครัวเรือนเป็นหนี้ในระบบ โดยครัวเรือนที่มีหนี้ในระบบอย่างเดียว ร้อยละ 92.9 สำหรับครัวเรือนที่มีหนี้ในระบบ และมีหนี้นอกระบบ ร้อยละ 4.7 ส่วนครัวเรือนที่มีหนี้นอกระบบอย่างเดียว มีเพียงร้อยละ 2.4 และพบว่า จำนวนเงินเฉลี่ยที่เป็นหนี้ในระบบ สูงกว่าหนี้นอกระบบถึงประมาณ 139 เท่า (276,110 บาท และ 1,991 บาท) โดยเพิ่มขึ้นจากปี 2562 ซึ่งมีหนี้ในระบบสูงกว่าหนี้นอกระบบ 31 เท่า (194,310 บาท และ 6,252 บาท)

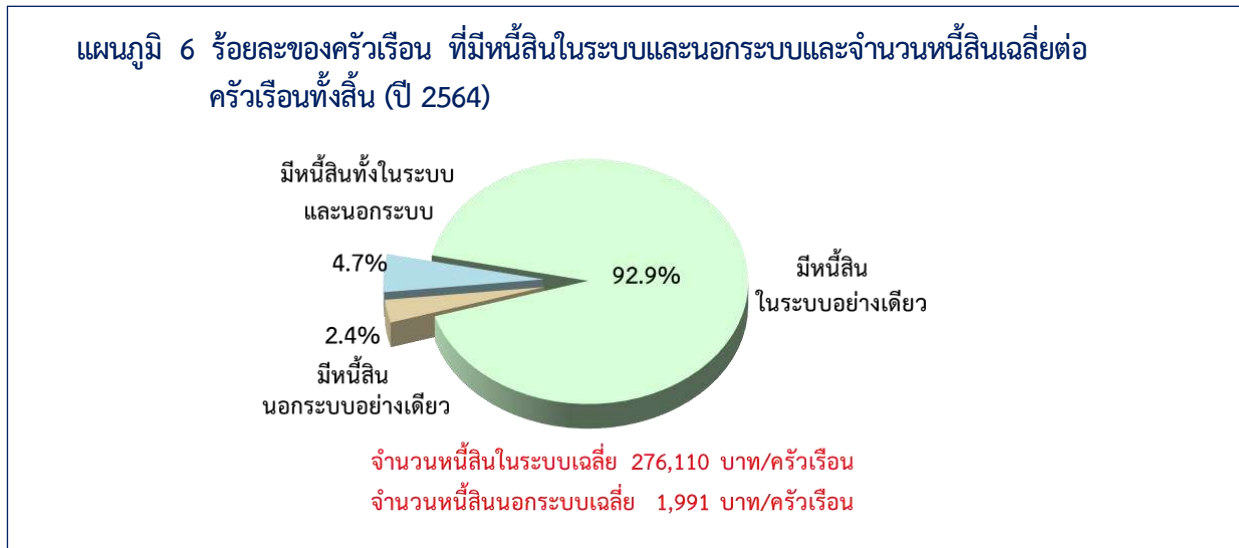

## 2.7 จำนวนหนี้สินในระบบ และนอกระบบ จำแนกตามวัตถุประสงค์

จากการสำรวจครัวเรือนจังหวัดชัยนาท พบว่า จำนวนหนี้สินในระบบ ส่วนใหญ่เป็นหนี้เพื่อใช้ทำการเกษตร ร้อยละ 38.2 รองลงมาใช้ซื้อ/เช่าซื้อบ้านและ/หรือที่ดิน ร้อยละ 27.4 ใช้เพื่ออุปโภคบริโภค ร้อยละ 26.8 ใช้ทำธุรกิจ ร้อยละ 5.3 ใช้ในการศึกษา ร้อยละ 2.1 และหนี้อื่น ๆ ร้อยละ 0.2

สำหรับจำนวนหนี้นอกระบบ พบว่า ส่วนใหญ่เป็นหนี้เพื่อใช้อุปโภคบริโภค ร้อยละ 40.3 รองลงมาใช้ทำการเกษตร ร้อยละ 28.8 ใช้ทำธุรกิจ ร้อยละ 10.5 ใช้ซื้อ/เช่าซื้อบ้านและ/หรือที่ดิน ร้อยละ 10.2 ใช้ในการศึกษา ร้อยละ 5.9 และหนี้อื่น ๆ ร้อยละ 4.3

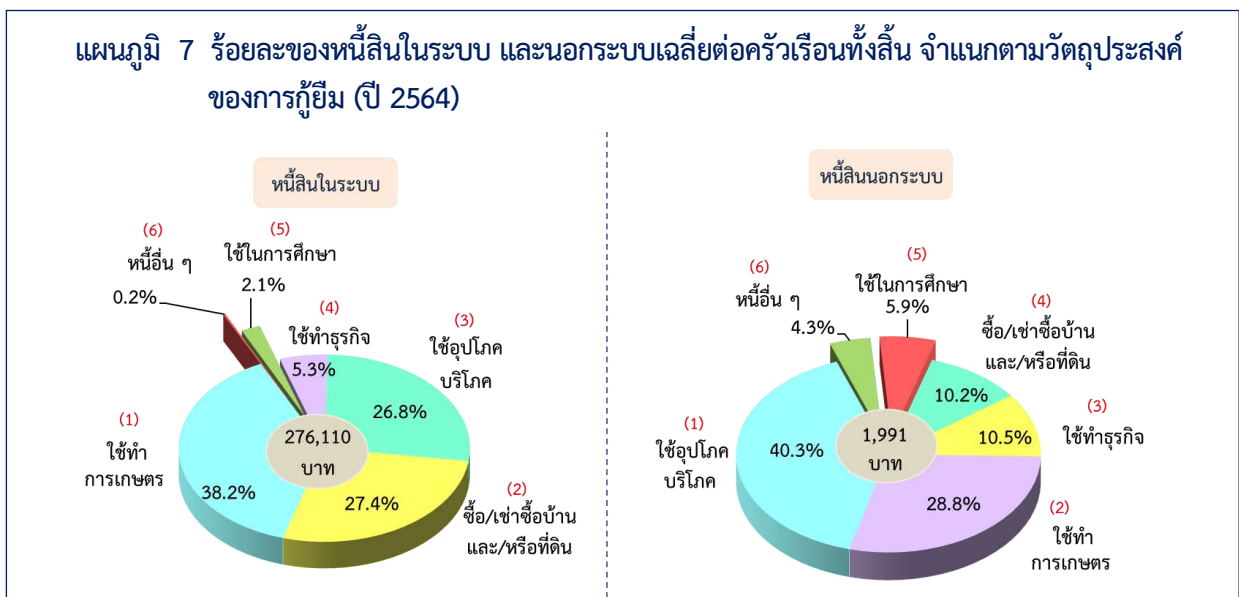

### 2.8 การเข้าถึงแหล่งเงินกู้หลัก

เมื่อพิจารณาครัวเรือนที่มีหนี้สิน ซึ่งบางครัวเรือนอาจมีการกู้จากหลายแหล่ง ในปี 2564 พบว่า แหล่งเงินกู้หลักส่วนใหญ่เป็นแหล่งเงินกู้ในระบบ คือ ธนาคาร ร้อยละ 65.1 ซึ่งธนาคารที่มีการกู้เงินมากที่สุดร้อยละ 33.1 คือ ธนาคารเพื่อการเกษตรและสหกรณ์การเกษตร ซึ่งเป็นแหล่งเงินกู้เพื่อลงทุนในการประกอบอาชีพทางการเกษตร รวมทั้งจัดหาวัสดุอุปกรณ์ทางการเกษตร รองลงมาเป็นสถาบันการเงินอื่น ๆ ร้อยละ 15.9 สำหรับแหล่งเงินกู้นอกระบบ คือ บุคคลอื่นภายนอกครัวเรือน เช่น นายทุนเงินกู้ พ่อค้าคนกลาง เพื่อบ้าน เป็นต้น มีเพียงร้อยละ 3.9 เท่านั้น

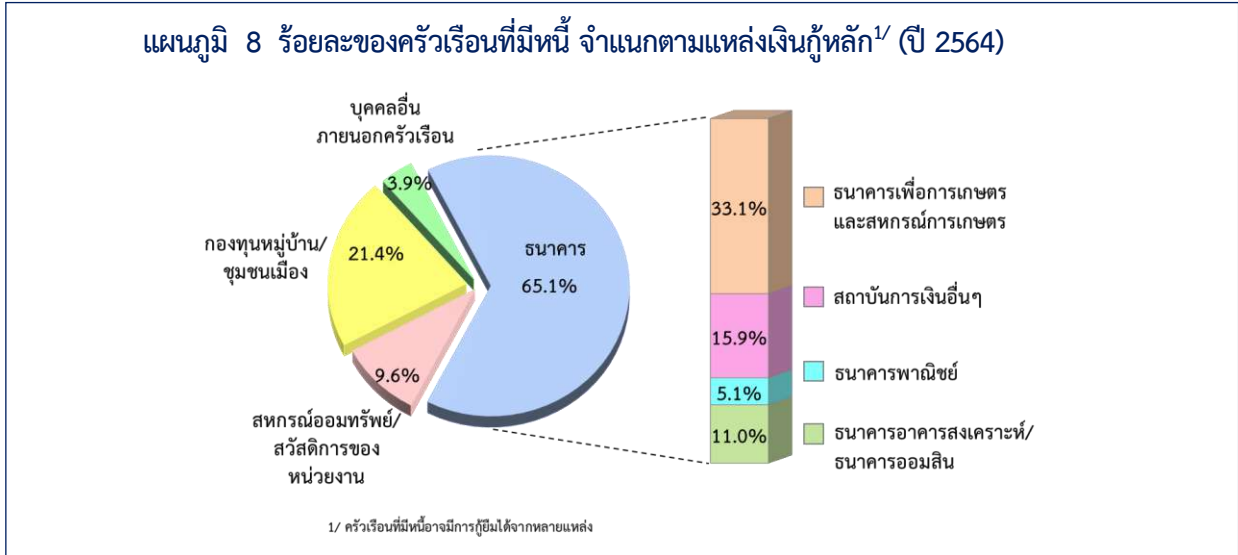

### 2.9 แนวโน้มของหนี้สินเฉลี่ยของครัวเรือน ปี 2554 - 2564

จากผลการสำรวจครัวเรือนจังหวัดชัยนาท พบว่ามีหนี้สินเฉลี่ยต่อครัวเรือนเพิ่มขึ้น คือจาก 175,957 บาท ในปี 2554 เป็น 278,101 บาท ในปี 2564 ทั้งนี้พบว่า หนี้สินเพื่อใช้จ่ายในครัวเรือนเพิ่มขึ้นจาก 120,004 บาท (ร้อยละ 68.2) ในปี 2554 เป็น 156,543 บาท (ร้อยละ 56.3) ในปี 2564 หนี้สินที่ใช้ในการทำธุรกิจ ลดลงจาก 20,955 บาท ในปี 2554 เป็น 14,946 บาท ในปี 2564 หนี้สินที่ใช้ในการทำการเกษตร มีแนวโน้มเพิ่มสูงขึ้นจาก 34,008 บาท ในปี 2554 เป็น 106,093 บาท ในปี 2564 ส่วนของหนี้สินอื่น ๆ ตั้งแต่ปี 2554 ถึงปี 2564 มีเพียงเล็กน้อย

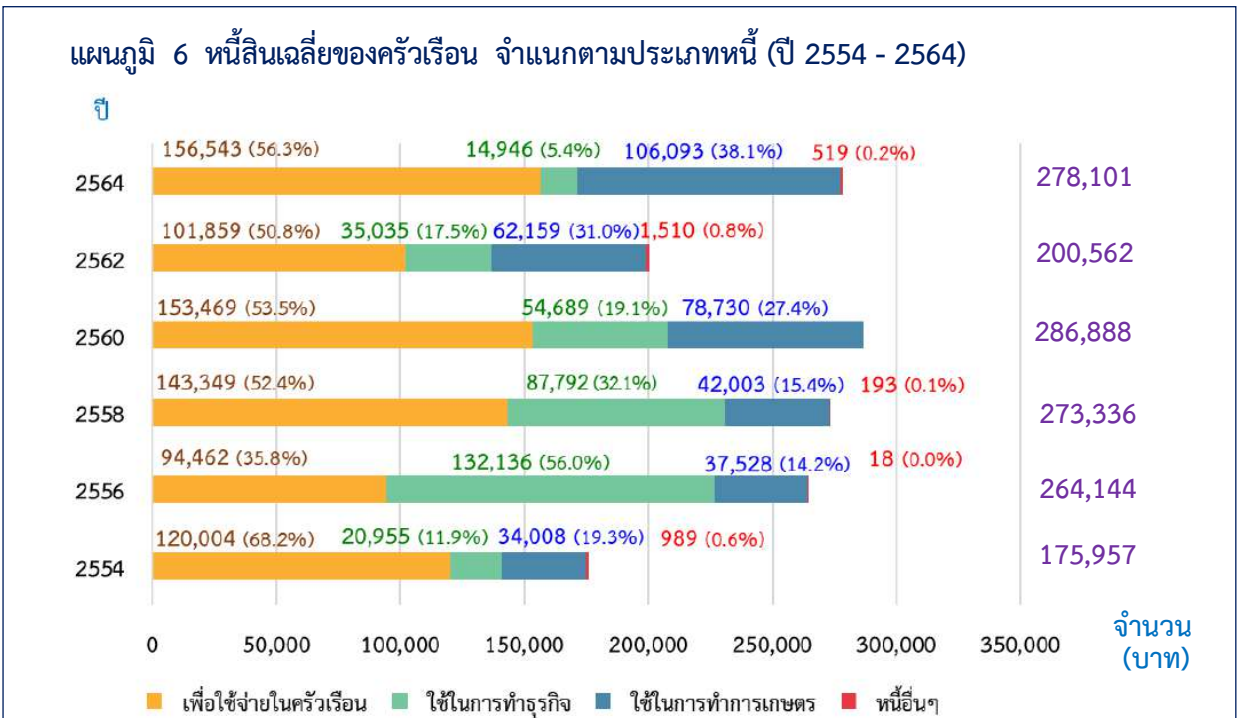



## 2.10 การเปรียบเทียบรายได้ ค่าใช้จ่ายเฉลี่ยต่อเดือน และจำนวนหนี้สินเฉลี่ยของครัวเรือนทั้งสิ้น ปี 2554 - 2564

เมื่อพิจารณารายได้ ค่าใช้จ่ายและหนี้สินของครัวเรือนจังหวัดชัยนาท ปี 2564 พบว่า มีรายได้เฉลี่ยต่อครัวเรือน 23,326 บาท โดยมีค่าใช้จ่ายเฉลี่ยต่อครัวเรือน 18,292 บาท และหนี้สินเฉลี่ยต่อครัวเรือน 278,101 บาท เมื่อเปรียบเทียบกับปี 2562 พบว่า รายได้ ค่าใช้จ่ายและหนี้สินของครัวเรือน มีจำนวนเพิ่มขึ้น

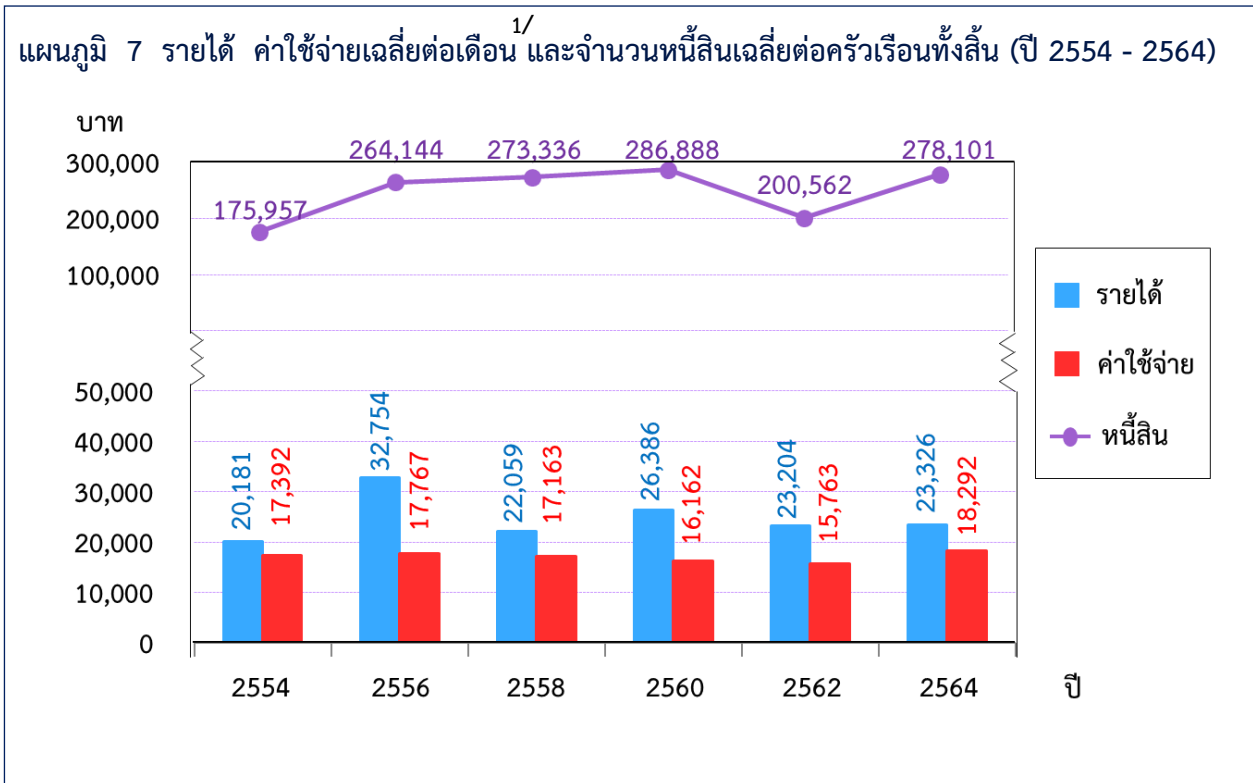

1/ ค่าใช้จ่ายเฉลี่ยที่จำเป็นต้องใช้ในการยังชีพ โดยไม่รวมค่าใช้จ่ายประเภทสะสมทุน เช่น การซื้อบ้าน/ ที่ดิน และเงินออม เป็นต้น

## 2.11 การเปรียบเทียบรายได้ ค่าใช้จ่าย และหนี้สินเฉลี่ยของครัวเรือน จำแนกตามสถานะทางเศรษฐกิจสังคมของครัวเรือน (ตามอาชีพ)

เมื่อพิจารณาตามอาชีพ พบว่า ครัวเรือนลูกจ้างที่เป็นผู้จัดการ นักวิชาการและผู้ปฏิบัติงานวิชาชีพ มีรายได้เฉลี่ยสูงสุดถึง 54,178 บาท รองลงมาได้แก่ครัวเรือนเสมียน/พนักงานขาย/ผู้ให้บริการ ผู้ถือครองทำการเกษตรเช่าที่ดิน/ทำฟรี และผู้ประกอบการธุรกิจของตนเองที่ไม่ใช่การเกษตร 25,796 บาท 25,478 บาท และ 24,858 บาท ตามลำดับ และรายได้ต่ำสุดคือ ครัวเรือนผู้ไม่ได้ปฏิบัติงานเชิงเศรษฐกิจ 15,240 บาท และพบว่าครัวเรือนใดมีรายได้สูง ส่วนใหญ่จะมีค่าใช้จ่ายและจำนวนเงินที่เป็นหนี้สูงเช่นเดียวกัน

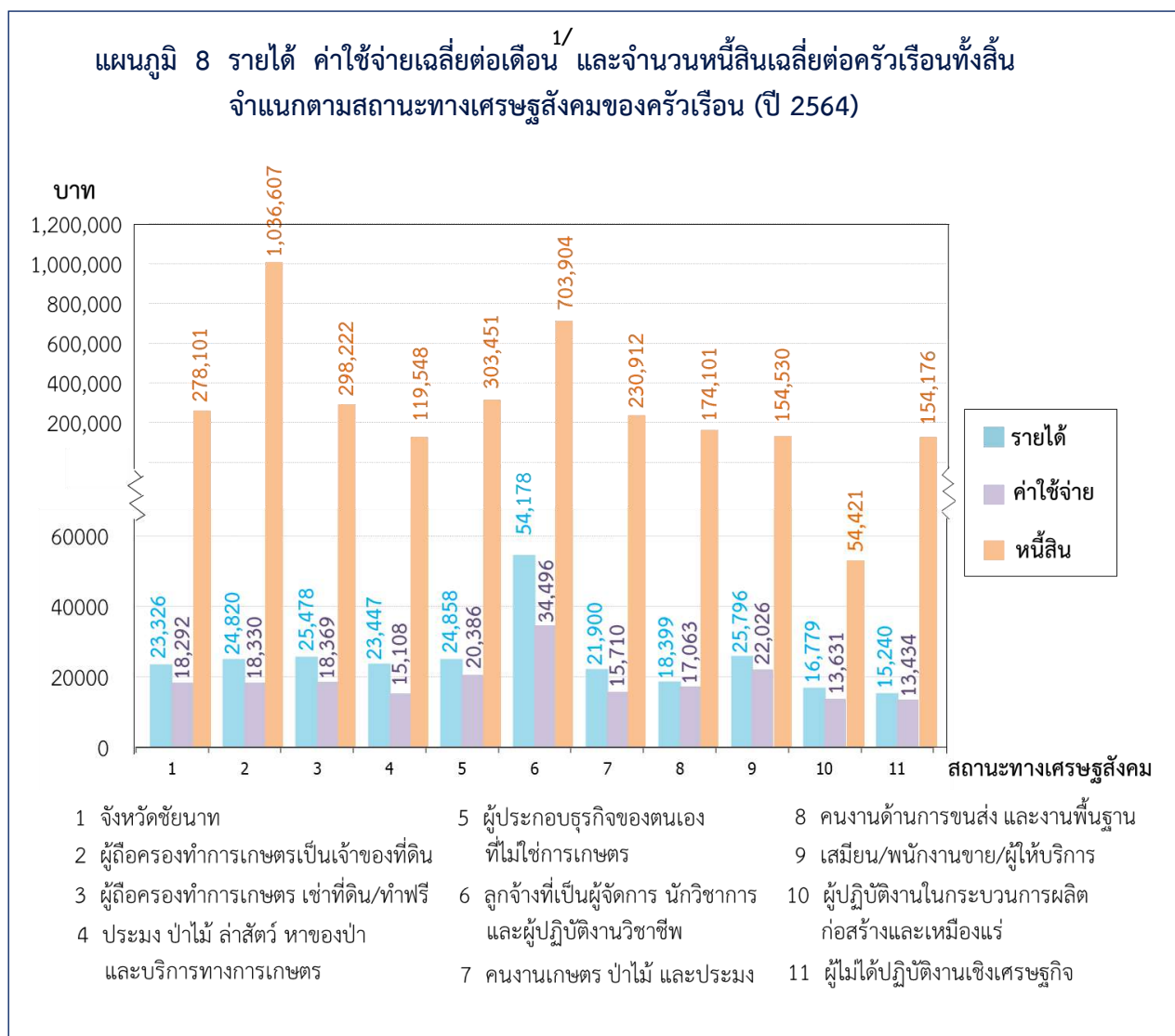

1/ ค่าใช้จ่ายเฉลี่ยที่จำเป็นต้องใช้ในการยังชีพ โดยไม่รวมค่าใช้จ่ายประเภทสะสมทุน เช่น การซื้อบ้าน/ที่ดิน และเงินออม เป็นต้น

## 2.12 การเปรียบเทียบรายได้ ค่าใช้จ่าย และหนี้สินต่อรายได้ของครัวเรือน ปี 2554 – 2564

เมื่อเปรียบเทียบรายได้ ค่าใช้จ่าย และหนี้สินต่อรายได้ พบว่า ครัวเรือนจังหวัดชัยนาท ตั้งแต่ปี 2554 ถึง 2564 ส่วนใหญ่มีรายได้เฉลี่ยมากกว่าค่าใช้จ่ายที่จำเป็นในการเลี้ยงชีพ และพบว่ารายได้ และค่าใช้จ่ายฯ ตั้งแต่ปี 2554 ถึง 2564 เพิ่มขึ้น คือรายได้เพิ่มจาก 20,181 บาท เป็น 23,326 บาท และค่าใช้จ่ายเพิ่มจาก 17,392 เป็น 18,292 บาท ตามลำดับ และเมื่อพิจารณาผลต่างของรายได้และค่าใช้จ่าย ในปี 2564 พบว่า รายได้สูงกว่า ค่าใช้จ่ายที่จำเป็นในการยังชีพ 5,034 บาท หรือประมาณ 1,798 บาท (ขนาดของครัวเรือนเฉลี่ยเท่ากับ 2.8) ซึ่งส่วนใหญ่ถูกนำไปใช้ชำระหนี้ เช่น หนี้เพื่อการซื้อบ้าน/ที่ดิน หนี้เพื่อการอุปโภคบริโภค และรายได้ส่วนที่เหลือจากการชำระหนี้ และไม่ได้ถูกใช้สอยออกไปก็มีเหลือไว้สำหรับการเก็บออม เป็นต้น

เมื่อเปรียบเทียบหนี้สินต่อรายได้ของครัวเรือนตั้งแต่ปี 2554 ถึง 2564 พบว่าหนี้สินต่อรายได้ในปี 2558 สูงสุด คือ 12.4 เท่า และหนี้สินต่อรายได้ต่ำสุดอยู่ในปี 2556 คือ 8.1 เท่า

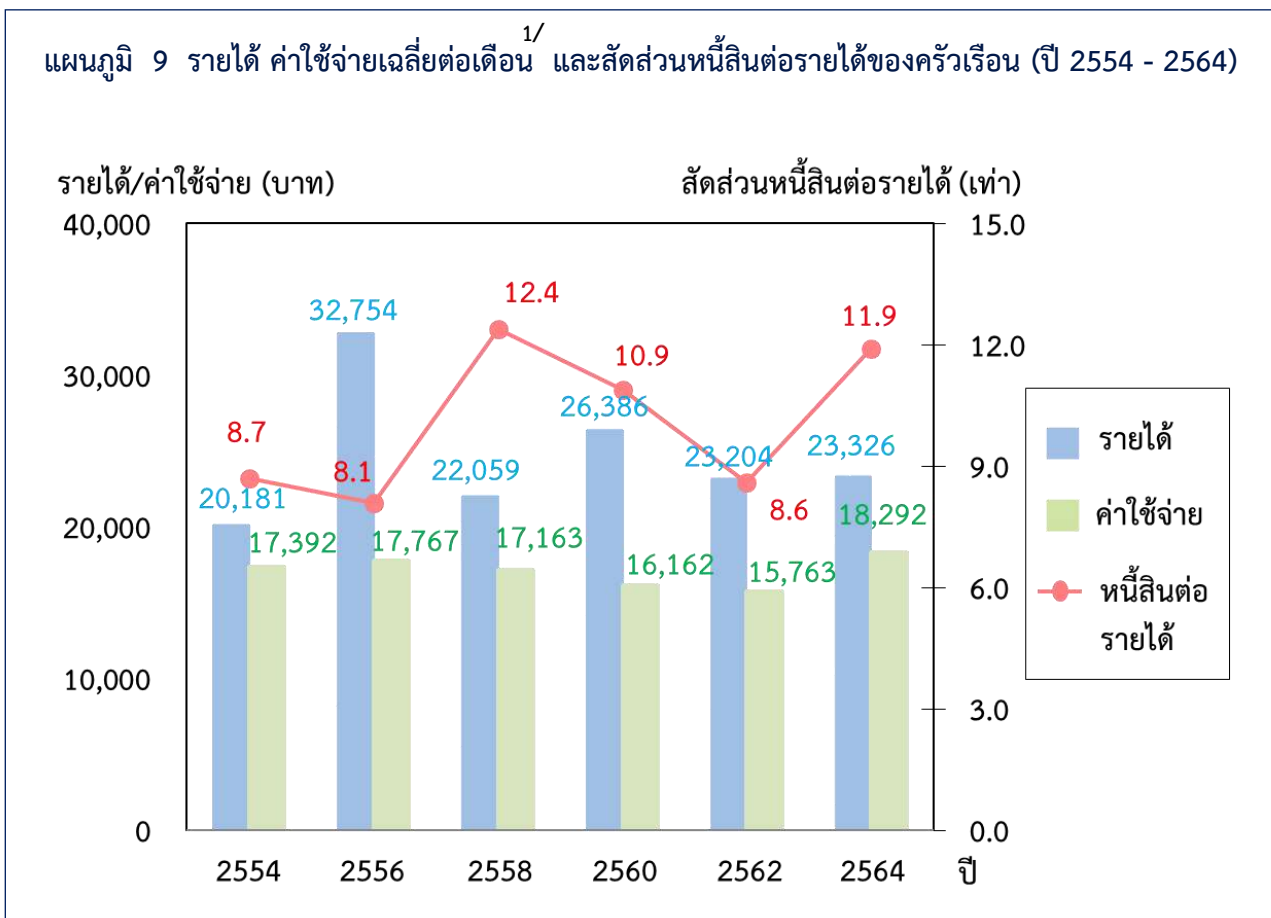

1/ ค่าใช้จ่ายเฉลี่ยที่จำเป็นต้องใช้ในการยังชีพ โดยไม่รวมค่าใช้จ่ายประเภทสะสมทุน เช่น การซื้อบ้าน/ที่ดิน และเงินออม เป็นต้น

## 2.13 การเปรียบเทียบร้อยละของครัวเรือนที่มีหนี้ และจำนวนหนี้สินเฉลี่ยต่อครัวเรือนทั้งสิ้น ปี 2554 - 2564

เมื่อพิจารณาสัดส่วนของครัวเรือนที่เป็นหนี้ และหนี้สินเฉลี่ยต่อครัวเรือน พบว่าในช่วงปี 2554 - 2558 สัดส่วนของครัวเรือนที่เป็นหนี้มีแนวโน้มลดลง จากร้อยละ 67.9 ในปี 2554 เป็นร้อยละ 59.3 ในปี 2558 จากนั้นมีการปรับเพิ่มสูงขึ้น เป็นร้อยละ 64.3 ในปี 2560 และลดลงเป็น 54.8 ในปี 2562 แต่ในปี 2564 กลับมีสัดส่วนเพิ่มสูงขึ้น เป็นร้อยละ 58.9

เมื่อพิจารณาจำนวนหนี้สินเฉลี่ยต่อครัวเรือนระหว่างปี 2554 - 2560 พบว่า มีแนวโน้มที่เพิ่มขึ้นอย่างต่อเนื่อง กล่าวคือ เพิ่มจาก 175,957 บาท ในปี 2554 เป็น 286,888 บาท ในปี 2560 และลดลงเป็น 200,562 บาท ในปี 2562 แต่ในปี 2564 กลับมีจำนวนเพิ่มสูงขึ้นเป็น 278,101 บาท

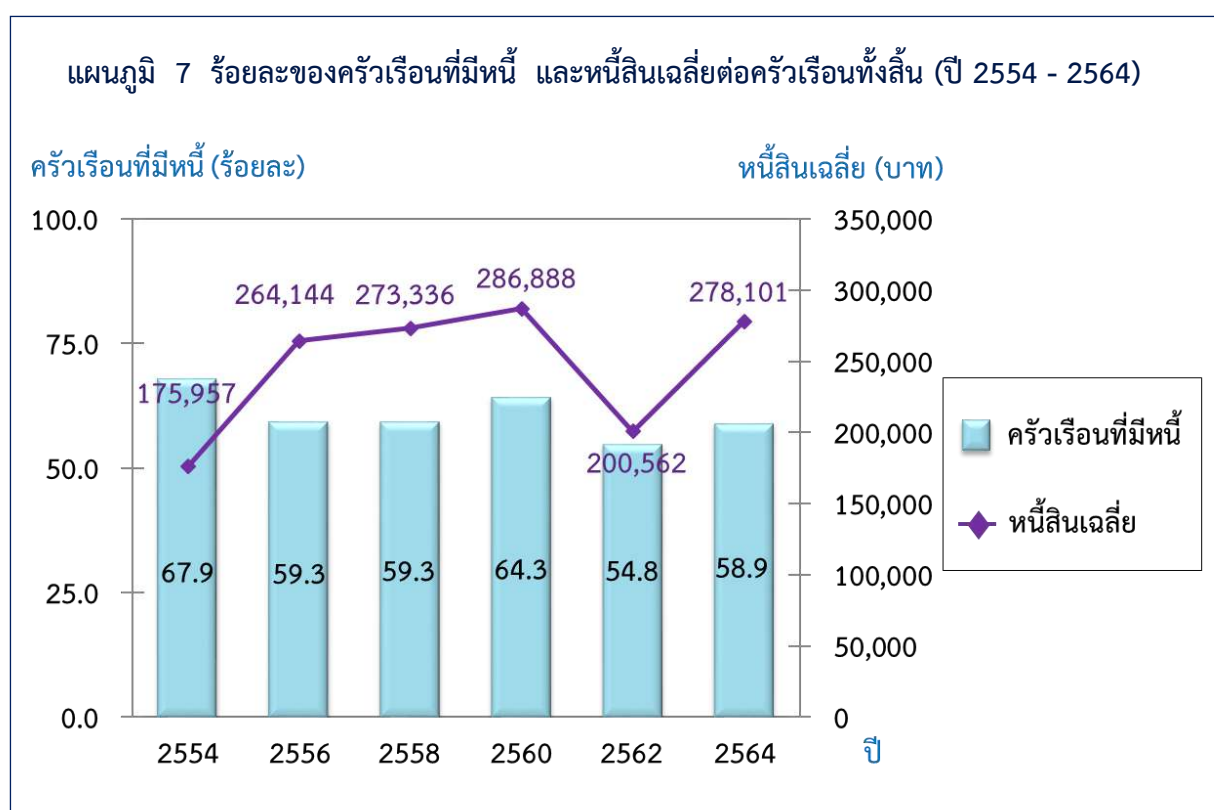

## 2.14 รายได้ประจำเฉลี่ยต่อคนต่อเดือน จำแนกตามกลุ่มครัวเรือนปี 2562 และ 2564

ในการวิเคราะห์การกระจายรายได้ โดยเรียงลำดับตามรายได้ประจำเฉลี่ยต่อคนต่อเดือนในแต่ละครัวเรือน จากน้อยไปมากแล้วแบ่งครัวเรือนทั้งจังหวัดชัยนาท เป็น 10 กลุ่มเท่า ๆ กัน (กลุ่มที่ 1 มีรายได้ต่ำสุด และกลุ่มที่ 10 มีรายได้สูงสุด) โดยพบว่ารายได้ประจำต่อคนต่อเดือนโดยเฉลี่ยของครัวเรือนทั้งสิ้นลดลงจาก 8,470 บาท ในปี 2562 เป็น 8,171 บาท ในปี 2564 โดยมีรายได้เพิ่มขึ้นเกือบทุกกลุ่ม ยกเว้นกลุ่มที่มีรายได้สูงสุด (Decile 10) ซึ่งพบว่ากลุ่ม Decile ที่ 7 - 10 เป็นกลุ่มที่มีรายได้ประจำต่อคนต่อเดือนสูงกว่าครัวเรือนทั้งสิ้นจังหวัดชัยนาท

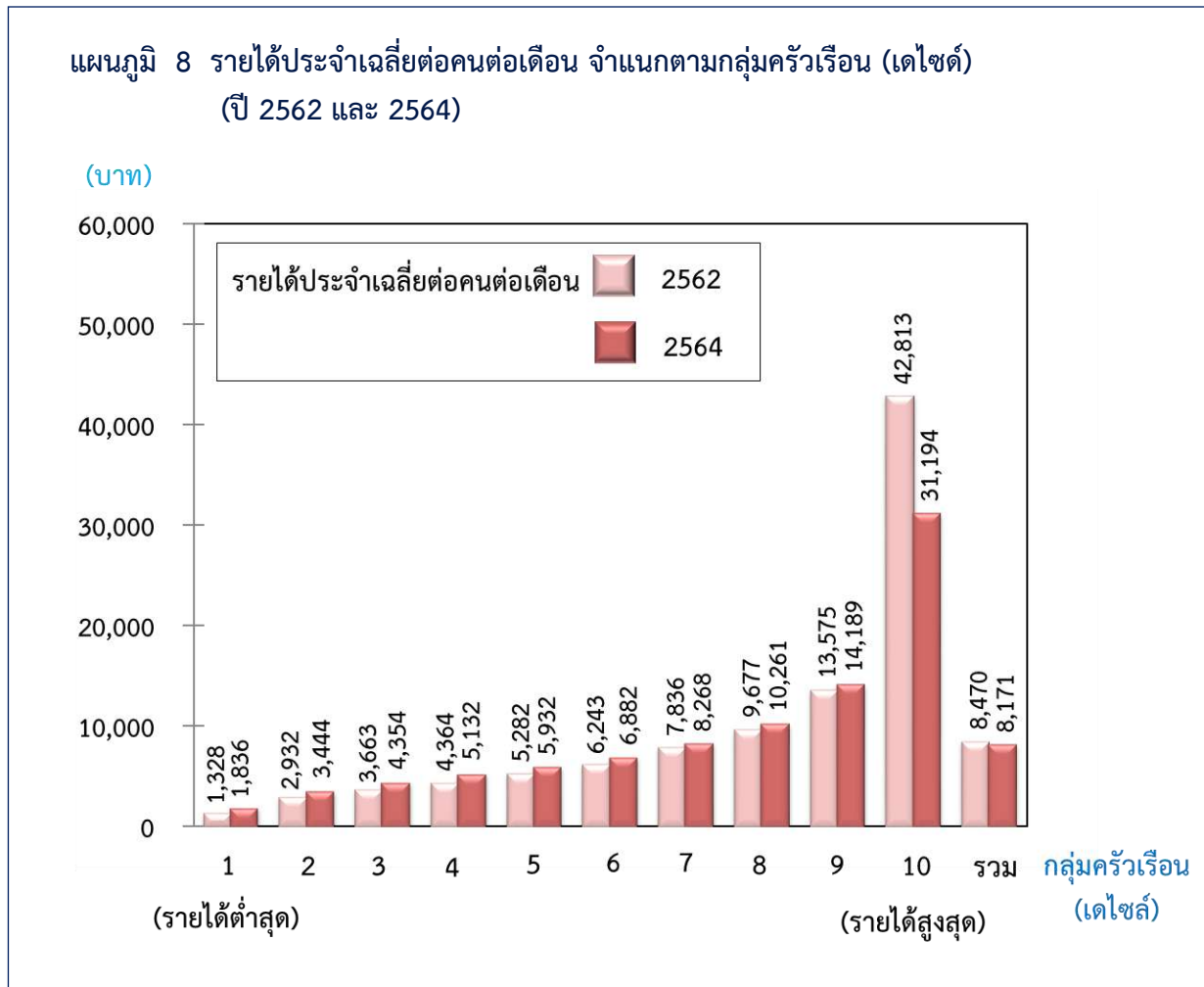

## 2.15 ส่วนแบ่งของรายได้ประจำเฉลี่ยต่อคนต่อเดือน จำแนกตามกลุ่มครัวเรือน ปี 2562 และ 2564

ปี 2564 กลุ่มครัวเรือนที่มีรายได้สูงสุด (Decile ที่ 10) มีส่วนแบ่งของรายได้สูงถึงร้อยละ 26.7 ซึ่งลดลงจากปี 2562 ที่ร้อยละ 37.8 ขณะที่กลุ่มครัวเรือนที่มีรายได้ต่ำสุด (Decile ที่ 1) มีส่วนแบ่งของรายได้ร้อยละ 2.7 โดยเพิ่มขึ้นเล็กน้อยจากปี 2562 ที่ร้อยละ 1.8 ส่วนความเหลื่อมล้ำของรายได้เมื่อพิจารณาจากค่าสัมประสิทธิ์ของความไม่เสมอภาค (Gini Coefficient) ด้านการกระจายรายได้ของครัวเรือนจังหวัดชัยนาททั้ง 10 กลุ่มพบว่า มีค่าลดลงจาก 0.422 ในปี 2562 เป็น 0.337 ในปี 2564 แสดงให้เห็นว่าความเหลื่อมล้ำด้านรายได้ของครัวเรือนจังหวัดชัยนาทมีแนวโน้มดีขึ้น

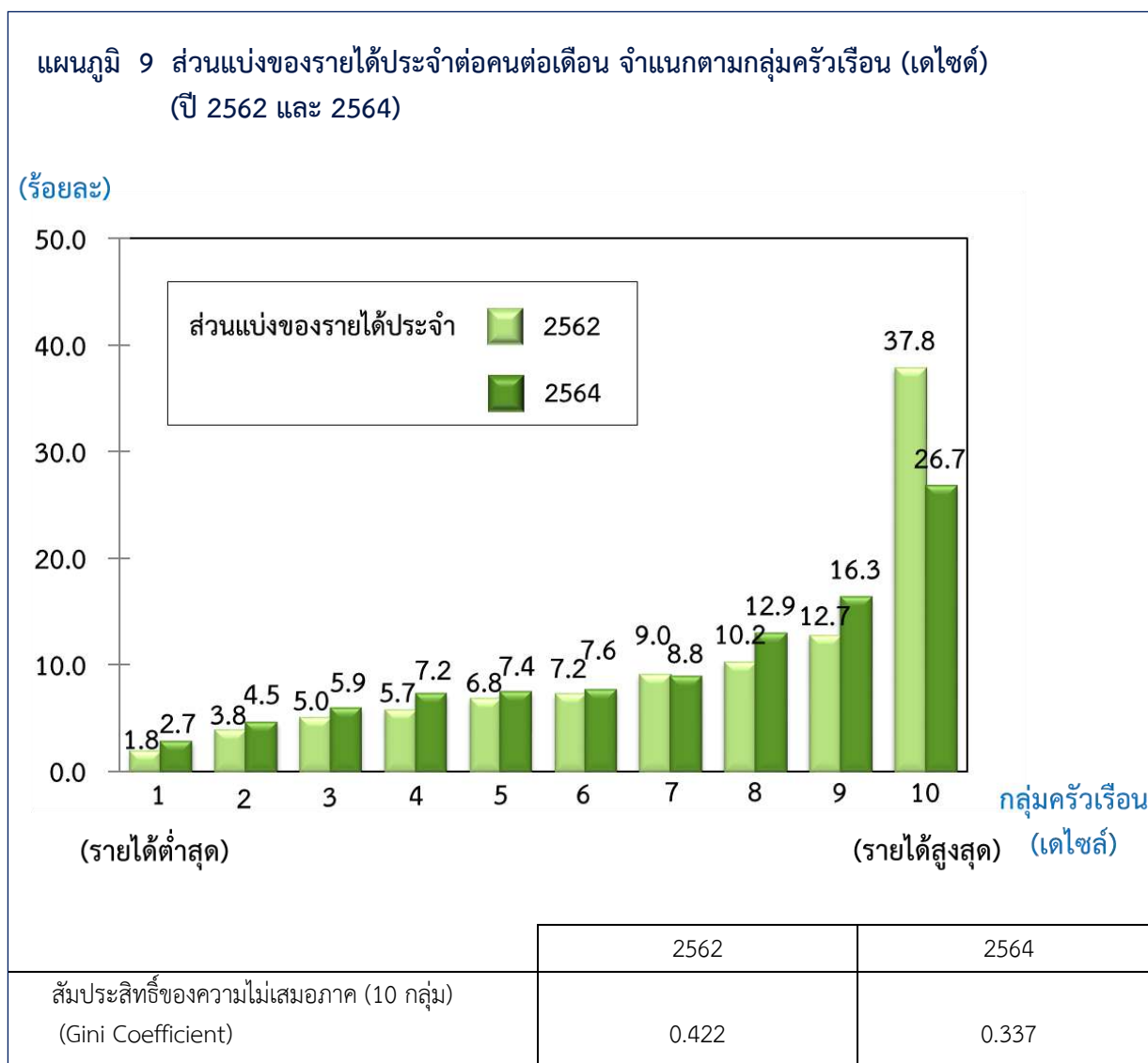

## 2.16 การเปรียบเทียบค่าใช้จ่ายเกี่ยวกับเวชภัณฑ์ และการตรวจรักษาพยาบาล ปี 2558 - 2564

เมื่อพิจารณาค่าใช้จ่ายเกี่ยวกับเวชภัณฑ์ และการตรวจรักษาพยาบาลของครัวเรือนจังหวัดชัยนาทในปี 2558 - 2564 พบว่า ส่วนใหญ่เป็นการใช้จ่ายเกี่ยวกับค่ารักษาพยาบาลสำหรับคนไข้ใน ในปี 2561 มีค่าใช้จ่ายสูงสุดคือร้อยละ 61.1 สำหรับในส่วนของการซื้อยาและเวชภัณฑ์ต่าง ๆ มาใช้เองแทนการเข้ารับการรักษาที่โรงพยาบาล พบว่าในปี 2560 มีค่าใช้จ่ายสูงสุดเมื่อเทียบกับปีอื่น ๆ คือ ร้อยละ 34.7 อาจเป็นเพราะช่วงนั้นเกิดปัญหาต่าง ๆ หลากอย่าง เช่น จำนวนผู้ป่วยเพิ่มขึ้นทำให้การรอรับการรักษาใช้เวลานานมากขึ้น หรือค่ารักษาพยาบาลเพิ่มขึ้น เป็นต้น และในปี 2563 ก็ยังพบว่าครัวเรือนยังใช้วิธีการซื้อยาและเวชภัณฑ์ต่าง ๆ มาใช้เองแทนที่จะเลือกรักษาที่แพทย์โดยตรง คือ ร้อยละ 32.0 ซึ่งสูงกว่า ปี 2561 และ ปี 2562 อาจจะเป็นผลมาจากการเกิดสถานการณ์การแพร่ระบาดของโรคติดเชื้อไวรัสโคโรนา 2019 (COVID-19) ทำให้การหาซื้อยาและเวชภัณฑ์ต่าง ๆ มีสัดส่วนที่สูงขึ้น

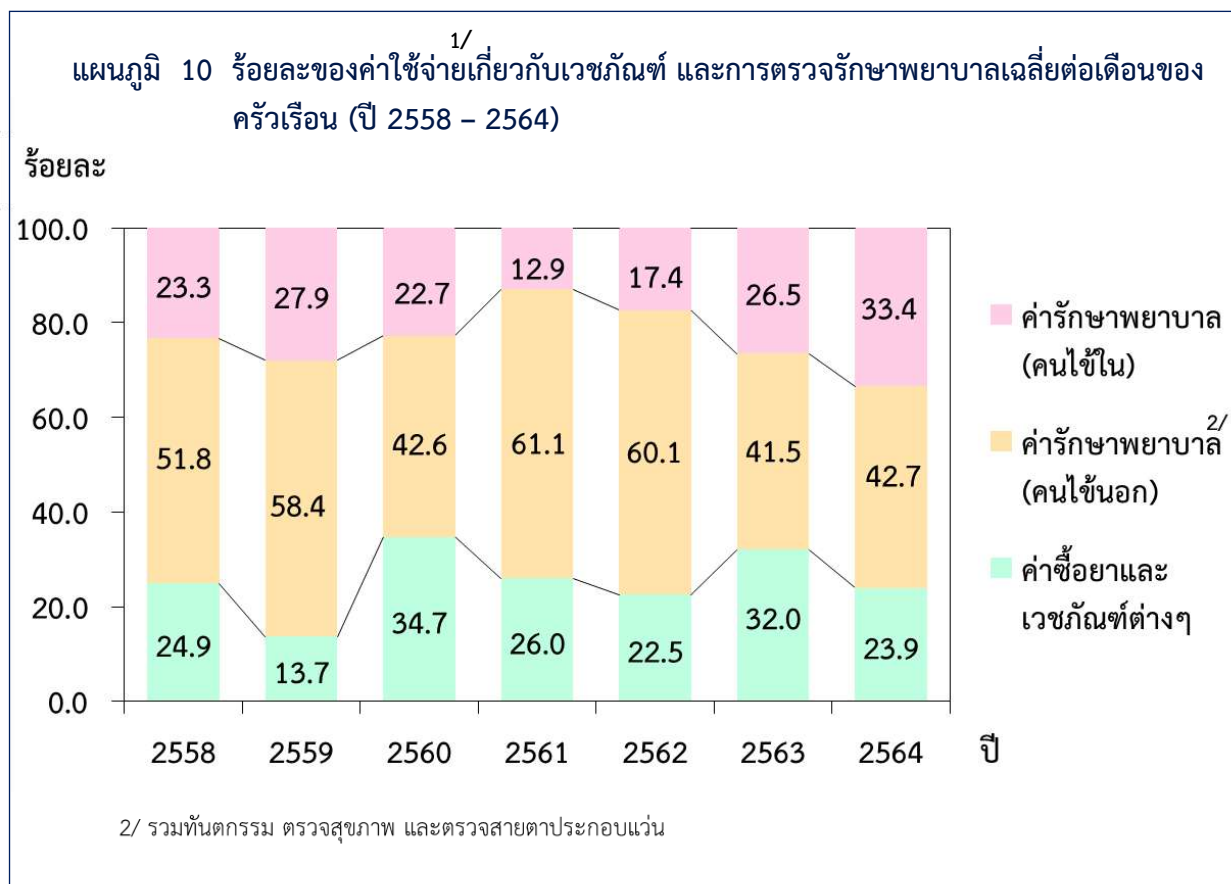

1/ ค่าใช้จ่ายเฉลี่ยที่จำเป็นต้องใช้ในการยังชีพ โดยไม่รวมค่าใช้จ่ายประเภทสะสมทุน เช่น การซื้อบ้าน/ ที่ดิน และเงินออม เป็นต้น

## 2.17 การเปรียบเทียบค่าใช้จ่ายเกี่ยวกับการบริโภคอาหารของครัวเรือน ปี 2558 - 2564

เมื่อเปรียบเทียบค่าใช้จ่ายของครัวเรือนจังหวัดชัยนาท ตั้งแต่ปี 2558 ถึง 2564 พบว่า ค่าใช้จ่ายเกี่ยวกับอาหาร และเครื่องดื่มที่ไม่มีแอลกอฮอล์บริโภคที่บ้านในปี 2562 มีสัดส่วนสูงสุดเมื่อเทียบกับปีอื่น ๆ คือ ร้อยละ 82.5 และในทางกลับกัน หากครัวเรือนที่มีการบริโภคที่บ้านเพิ่มขึ้น โดยค่าใช้จ่ายเกี่ยวกับอาหาร และเครื่องดื่มที่ไม่มีแอลกอฮอล์บริโภคนอกบ้านในปี 2564 ลดลงจากปีที่ผ่านมาถึง ร้อยละ 3.6 สำหรับสินค้าฟุ่มเฟือยเกี่ยวกับเครื่องดื่มที่มีแอลกอฮอล์และยาสูบ ในปี 2564 เมื่อเทียบกับปีที่ผ่านมา ก็ลดลงจากปีที่ผ่านมา ร้อยละ 1.2 จากพฤติกรรมของการบริโภคดังกล่าว สะท้อนให้เห็นว่าครัวเรือนมีการระมัดระวังในการใช้จ่ายมากขึ้น อาจเกิดจากหลาย ๆ ปัจจัย เช่น เศรษฐกิจที่มีการชะลอตัวทำให้ครัวเรือนมีความกังวลถึงความไม่แน่นอนทางเศรษฐกิจ จึงทำให้ครัวเรือนมีความตระหนักและรอบคอบในการใช้จ่ายมากขึ้น

ตาราง 1 ค่าใช้จ่ายเกี่ยวกับอาหาร เครื่องดื่ม ยาสูบ (ปี 2558 - 2564)

ค่าใช้จ่าย	2558		2559		2560		2561		2562		2563		2564	
	บาท	ร้อยละ	บาท	ร้อยละ	บาท	ร้อยละ	บาท	ร้อยละ	บาท	ร้อยละ	บาท	ร้อยละ	บาท	ร้อยละ
<b>ค่าใช้จ่ายทั้งสิ้นเกี่ยวกับอาหาร</b>														
<b>เครื่องดื่ม ยาสูบ</b>	6,154	100.0	6,074	100.0	5,917	100.0	5,818	100.0	5,720	100.0	6,794	100.0	6,796	100.0
- อาหาร และเครื่องดื่ม ไม่มีแอลกอฮอล์ (บริโภคที่บ้าน)	4,965	80.7	4,412	72.6	4,292	72.5	4,380	75.3	4,716	82.5	5,058	74.5	5,388	79.3
- อาหาร และเครื่องดื่ม ไม่มีแอลกอฮอล์ (บริโภคนอกบ้าน)	846	13.7	1,171	19.3	1,229	20.8	996	17.1	785	13.7	1,236	18.2	996	14.6
- เครื่องดื่มที่มีแอลกอฮอล์	179	2.9	323	5.3	292	4.9	289	5.0	100	1.7	342	5.0	289	4.3
- ยาสูบ	164	2.7	169	2.8	104	1.8	152	2.6	119	2.1	158	2.3	122	1.8



ตาราง ก รายได้เฉลี่ยต่อเดือนของครัวเรือน จำแนกตามแหล่งที่มาของรายได้ และสถานะทางเศรษฐกิจสังคมของครัวเรือน

TABLE A AVERAGE MONTHLY INCOME PER HOUSEHOLD BY SOURCES OF INCOME AND SOCIO-ECONOMIC CLASS

แหล่งที่มาของรายได้	ครัวเรือนทั้งสิ้น Total households		ผู้ถือครองทำการเกษตร/เพาะเลี้ยง Farm operators/culture						ผู้ประกอบการ ของตนเอง Entrepreneurs for non-agricultural business		ลูกจ้าง Employees										ผู้ไม่ได้ ปฏิบัติงาน เชิงเศรษฐกิจ Econo- mically inactive		Source of income
			ปลูกพืช/เลี้ยงสัตว์/เพาะเลี้ยง Plant/animal/culture			ประมง,ป่าไม้,ล่าสัตว์, หาของป่า,บริการ ทางการเกษตร Fishing, forestry, hunting, agricultural services					ผู้จัดการ นักวิชาการ และ ผู้ปฏิบัติงาน วิชาชีพ Professional, technician and manager	คนงานเกษตร ป่าไม้ และ ประมง Labourers in agriculture, forestry and fishery	คนงาน ด้านการขนส่ง และงานพื้นฐาน Labourers in logistics, transportation and basic work	เสมียน พนักงานขาย และ ให้บริการ Clerical, sales and services workers	ผู้ปฏิบัติงานใน กระบวนการผลิต ก่อสร้าง และเหมืองแร่ Workers related to production, construction and mining								
	ส่วนใหญ่เป็น เจ้าของที่ดิน Mainly owning land		ส่วนใหญ่ เช่าที่ดิน/ทำฟรี Mainly renting land/ land occupied for free		บาท ร้อยละ		บาท ร้อยละ		บาท ร้อยละ		บาท ร้อยละ		บาท ร้อยละ		บาท ร้อยละ		บาท ร้อยละ		บาท ร้อยละ		บาท ร้อยละ		
	Baht	%	Baht	%	Baht	%	Baht	%	Baht	%	Baht	%	Baht	%	Baht	%	Baht	%	Baht	%	Baht	%	
รายได้ทั้งสิ้นต่อเดือน.....	23,326	100.0	24,820	100.0	25,478	100.0	23,447	100.0	24,858	100.0	54,178	100.0	21,900	100.0	18,399	100.0	25,796	100.0	16,779	100.0	15,240	100.0	Total monthly income
รายได้ประจำ.....	22,914	98.2	24,768	99.8	25,429	99.8	23,442	99.9	24,661	99.2	53,748	99.2	21,817	99.6	18,362	99.8	25,070	97.2	16,673	99.4	14,552	95.5	Total current income
รายได้ที่เป็นตัวเงิน.....	18,318	78.5	18,697	75.3	20,882	81.9	19,616	83.6	20,140	81.0	48,435	89.4	17,687	80.8	13,925	75.7	20,340	78.9	13,244	79.0	9,965	65.4	Money income
รายได้จากการทำงาน.....	13,488	57.8	14,824	59.7	17,662	69.3	18,229	77.7	18,097	72.8	43,773	80.8	14,639	66.8	12,173	66.2	17,168	66.6	11,266	67.2	1,306	8.5	From work
- ค่าจ้างและเงินเดือน.....	7,531	32.3	598	2.4	1,542	6.0	3,079	13.1	734	3.0	41,005	75.7	13,136	60.0	10,862	59.0	15,293	59.3	10,298	61.4	735	4.8	- Wages and salaries
- กำไรสุทธิจากการทำธุรกิจ.....	3,504	15.0	763	3.1	912	3.6	-	-	16,908	68.0	1,304	2.4	354	1.6	196	1.1	981	3.8	450	2.7	372	2.4	- Net profit from business
- กำไรสุทธิจากการทำการเกษตร.....	2,453	10.5	13,463	54.2	15,208	59.7	15,150	64.6	456	1.8	1,465	2.7	1,149	5.2	1,115	6.1	894	3.5	517	3.1	199	1.3	- Net profit from farming
เงินที่ได้รับเป็นการช่วยเหลือ.....	4,564	19.6	3,869	15.6	3,217	12.6	1,359	5.8	1,897	7.6	3,856	7.1	2,970	13.6	1,709	9.3	2,913	11.3	1,977	11.8	8,270	54.3	From current transfers
รายได้จากทรัพย์สิน.....	267	1.1	3	0.0	3	0.0	28	0.1	145	0.6	806	1.5	77	0.4	43	0.2	259	1.0	1	0.0	389	2.6	From property income
รายได้ที่ไม่เป็นตัวเงิน <sup>1/</sup> .....	4,596	19.7	6,071	24.5	4,548	17.9	3,826	16.3	4,521	18.2	5,313	9.8	4,130	18.8	4,438	24.1	4,730	18.3	3,429	20.4	4,586	30.1	Non- money income <sup>1/</sup>
รายได้ไม่ประจำ (ที่เป็นตัวเงิน).....	412	1.8	52	0.2	48	0.2	6	0.1	197	0.8	430	0.8	83	0.4	37	0.2	725	2.8	106	0.6	688	4.5	Non - current money income

1/ รวมค่าประเมินค่าเช่าบ้านที่ไม่เสียเงิน (รวมบ้านของตนเอง)

1/ Including estimated rental value of dwelling (Including own dwelling)

หมายเหตุ : "0.0" หมายถึง มีข้อมูลแต่ร้อยละน้อยกว่า 0.1

Remark : "0.0" Percentage is assigned to the value less than 0.1

ตาราง ข ค่าใช้จ่ายเฉลี่ยต่อเดือนของครัวเรือน<sup>1/</sup> จำแนกตามประเภทของค่าใช้จ่าย และสถานะทางเศรษฐกิจสังคมของครัวเรือน

TABLE B AVERAGE MONTHLY EXPENDITURE<sup>1/</sup> PER HOUSEHOLD BY TYPE OF EXPENDITURE AND SOCIO-ECONOMIC CLASS

ประเภทของค่าใช้จ่าย	ครัวเรือนทั้งสิ้น		ผู้ถือครองทำเกษตร/เพาะเลี้ยง						ผู้ประกอบการ		ลูกจ้าง										ผู้ไม่ได้ปฏิบัติงาน		Expenditure group		
	Total households		ปลูกพืช/เลี้ยงสัตว์/เพาะเลี้ยง			ประมง,ป่าไม้,ล่าสัตว์,			ที่ไม่ใช่การเกษตร		ผู้จัดการ		คนงานเกษตร		คนงาน		เสมียน		ผู้ปฏิบัติงานใน		เชิงเศรษฐกิจ			Econo- mically inactive	
			Plant/animal/culture			หาของป่า,บริการ			Entrepreneurs		นักวิชาการ		ป่าไม้		ด้านการขนส่ง		พนักงานขาย		กระบวนการผลิต						
			ส่วนใหญ่เป็น			เช่าที่ดิน/ทำฟรี			ทางารเกษตร		และ		และ		และงานพื้นฐาน		ให้บริการ		ก่อสร้าง						
		Mainly owning land			Mainly renting land/ land occupied for free			Fishing, forestry, hunting, agricultural services		non-agricultural business		Professional, technician and manager		Labourers in agriculture, forestry and fishery		Labourers in transportation and basic work		Clerical, sales and services workers		Workers related to production, construction and mining					
		Baht	%	Baht	%	Baht	%	Baht	%	Baht	%	Baht	%	Baht	%	Baht	%	Baht	%	Baht	%	Baht	%	Baht	%
ค่าใช้จ่ายทั้งสิ้นต่อเดือน.....	18,292	100.0	18,330	100.0	18,369	100.0	15,108	100.0	20,386	100.0	34,496	100.0	15,710	100.0	17,063	100.0	22,026	100.0	13,631	100.0	13,434	100.0	Total monthly expenditures		
ค่าใช้จ่ายเพื่อการอุปโภคบริโภค.....	15,968	87.3	15,707	85.7	16,439	89.5	13,991	92.6	18,205	89.3	27,222	78.9	14,463	92.1	14,909	87.4	19,611	89.0	12,589	92.4	11,851	88.2	Consumption expenditures		
ค่าใช้จ่ายอาหาร เครื่องดื่ม และยาสูบ.....	6,796	37.2	7,079	38.6	7,086	38.6	6,732	44.6	7,567	37.1	10,176	29.5	6,776	43.1	7,543	44.2	8,384	38.1	6,702	49.2	4,863	36.2	For food, beverage and tobacco		
- อาหารและเครื่องดื่ม(ไม่มีแอลกอฮอล์).....	6,384	34.9	6,728	36.7	6,491	35.3	6,214	41.1	6,906	33.9	10,001	29.0	5,907	37.6	6,931	40.6	7,945	36.1	6,029	44.2	4,660	34.7	- Food and beverages (excludes alcoholic)		
- เครื่องดื่มที่มีแอลกอฮอล์.....	289	1.6	306	1.7	291	1.6	435	2.9	532	2.6	119	0.3	446	2.8	447	2.6	282	1.3	468	3.5	128	0.9	- Alcoholic beverages		
- ยาสูบ หมาก ยาสูบและอื่นๆ.....	122	0.7	46	0.2	304	1.7	82	0.6	129	0.6	56	0.2	423	2.7	165	1.0	157	0.7	205	1.5	76	0.6	- Tobacco products		
ค่าใช้จ่ายสินค้าและบริการ.....	9,172	50.1	8,627	47.1	9,353	50.9	7,259	48.0	10,639	52.2	17,046	49.4	7,688	49.0	7,366	43.2	11,227	50.9	5,887	43.2	6,988	52.0	For goods and services		
- ที่อยู่อาศัย เครื่องแต่งบ้าน																							- Housing, household operation, furnitures		
และเครื่องใช้.....	3,940	21.5	3,865	21.1	3,579	19.5	2,954	19.6	5,112	25.1	5,634	16.3	2,818	17.9	3,429	20.1	4,104	18.6	2,474	18.1	3,471	25.8	and equipment		
- เครื่องนุ่งห่มและรองเท้า.....	271	1.5	318	1.7	222	1.2	215	1.4	310	1.5	813	2.3	366	2.3	252	1.5	408	1.9	174	1.3	90	0.7	- Apparel and footwear		
- ค่าใช้จ่ายส่วนบุคคล.....	664	3.6	876	4.8	928	5.1	605	4.0	636	3.1	1,128	3.3	619	3.9	724	4.3	765	3.5	516	3.8	494	3.7	- Personal care		
- เวชภัณฑ์ และค่าตรวจรักษาพยาบาล.....	377	2.1	326	1.8	997	5.4	98	0.6	450	2.2	313	0.9	202	1.3	153	0.9	393	1.7	113	0.8	395	2.9	- Medical and health care		
- การเดินทางและการสื่อสาร.....	3,376	18.5	2,915	15.9	3,399	18.5	3,264	21.6	3,802	18.6	8,486	24.6	3,190	20.4	2,698	15.8	4,353	19.7	2,350	17.2	1,903	14.2	- Transport and communication		
- ค่าซื้อ/ค่าใช้จ่ายเกี่ยวกับยานพาหนะ.....	1,368	7.5	762	4.2	1,291	7.0	1,759	11.6	1,598	7.8	3,416	9.9	1,111	7.1	874	5.1	1,789	8.1	820	6.0	839	6.2	- Vehicle purchase/repairing & maintenance		
- การเดินทางปกติ / ท่องเที่ยว.....	1,337	7.3	1,513	8.2	1,360	7.4	889	5.9	1,452	7.1	3,709	10.8	1,188	7.6	1,148	6.7	1,699	7.7	957	7.0	667	5.0	- Local transportation / travelling		
- การสื่อสาร.....	671	3.7	639	3.5	749	4.1	615	4.1	753	3.7	1,361	3.9	891	5.7	676	4.0	865	3.9	572	4.2	397	3.0	- Communication		
- การศึกษา.....	88	0.5	64	0.4	61	0.3	25	0.2	97	0.5	130	0.4	63	0.4	35	0.2	195	0.9	48	0.4	67	0.5	- Education		
- การบันเทิง / การจัดงานพิธีในโอกาสพิเศษ.....	318	1.7	84	0.4	69	0.4	15	0.1	69	0.4	335	1.0	330	2.1	21	0.1	862	3.9	132	1.0	439	3.3	- Recreation Special ceremony expenses		
- ค่าใช้จ่ายเกี่ยวกับกิจกรรมทางศาสนา.....	137	0.7	179	1.0	97	0.5	83	0.5	163	0.8	207	0.6	100	0.7	54	0.3	146	0.7	81	0.6	128	0.9	- Religious activity		
ค่าใช้จ่ายที่ไม่เกี่ยวกับการอุปโภคบริโภค <sup>2/</sup> .....	2,325	12.7	2,623	14.3	1,930	10.5	1,117	7.4	2,181	10.7	7,275	21.1	1,246	7.9	2,154	12.6	2,415	11.0	1,042	7.6	1,583	11.8	Non-consumption expenditures <sup>2/</sup>		

1/ ค่าใช้จ่ายเฉลี่ยที่จำเป็นต้องใช้ในการยังชีพ โดยไม่รวมค่าใช้จ่ายประเภทสะสมทุน

เช่น การซื้อบ้าน/ ที่ดินและการออม เป็นต้น

2/ รวมค่าภาษี ของขวัญ และเงินบริจาค เบี้ยประกันภัย เงินซื้อสลากกินแบ่ง ดอกเบี้ยเงินกู้ และค่าใช้จ่ายอื่น ๆ ที่ไม่เกี่ยวกับการอุปโภคบริโภค

1/ Expenditure for necessary items for daily life, which excluded saving and capital formation expenditures such as purchase or hire-purchase of house, or land and saving, etc.

2/ Includes taxes, gifts & contribution, insurance premiums, lottery tickets, interest on debts and other similar expenses.

ตาราง ค จำนวนครัวเรือนที่เป็นหนี้ และจำนวนหนี้สินเฉลี่ยต่อครัวเรือนทั้งสิ้น จำแนกตามวัตถุประสงค์ของการกู้ยืม แหล่งเงินทุน และสถานะทางเศรษฐกิจสังคมของครัวเรือน

TABLE C NUMBER OF INDEBTED HOUSEHOLD AND AVERAGE AMOUNT OF DEBT PER HOUSEHOLD BY PURPOSE OF BORROWING, SOURCE OF LOAN AND SOCIO-ECONOMIC CLASS

วัตถุประสงค์ของการกู้ยืม	ครัวเรือนทั้งสิ้น Total households		ผู้ถือครองทำเกษตร/เพาะเลี้ยง Farm operators/culture						ผู้ประกอบการ ของตนเอง Entrepreneurs for non-agricultural business		ลูกจ้าง Employees										ผู้ไม่ได้ ปฏิบัติงาน เชิงเศรษฐกิจ Econo- mically inactive		Purpose of borrowing
			ปลูกพืช/เลี้ยงสัตว์/เพาะเลี้ยง Plant/animal/culture			ประมง,ป่าไม้,ล่าสัตว์, หาของป่า,บริการ Fishing, forestry, hunting, agricultural services					ผู้จัดการ นักวิชาการ และ ผู้ปฏิบัติงาน วิชาชีพ Professional, technician and manager	คนงานเกษตร ป่าไม้ และ ประมง Labourers in agriculture, forestry and fishery		คนงาน ด้านการขนส่ง และงานพื้นฐาน Labourers in logistics, transportation and basic work		เสมียน พนักงานขาย และ ให้บริการ Clerical, sales and services workers		ผู้ปฏิบัติงานใน กระบวนการผลิต ก่อสร้าง และเหมืองแร่ Workers related to production, construction and mining					
			ส่วนใหญ่เป็น เจ้าของที่ดิน Mainly owning land	ส่วนใหญ่ เช่าที่ดิน/ทำฟรี Mainly renting land/ land occupied for free	จำนวน Number	ร้อยละ %	จำนวน Number	ร้อยละ %				จำนวน Number	ร้อยละ %	จำนวน Number	ร้อยละ %	จำนวน Number	ร้อยละ %	จำนวน Number	ร้อยละ %	จำนวน Number			
จำนวนครัวเรือนที่เป็นหนี้ (ครัวเรือน) Number of indebted household	จำนวน Number	ร้อยละ %	จำนวน Number	ร้อยละ %	จำนวน Number	ร้อยละ %	จำนวน Number	ร้อยละ %	จำนวน Number	ร้อยละ %	จำนวน Number	ร้อยละ %	จำนวน Number	ร้อยละ %	จำนวน Number	ร้อยละ %	จำนวน Number	ร้อยละ %	จำนวน Number	ร้อยละ %	จำนวน Number	ร้อยละ %	
	บาท Baht	ร้อยละ %	บาท Baht	ร้อยละ %	บาท Baht	ร้อยละ %	บาท Baht	ร้อยละ %	บาท Baht	ร้อยละ %	บาท Baht	ร้อยละ %	บาท Baht	ร้อยละ %	บาท Baht	ร้อยละ %	บาท Baht	ร้อยละ %	บาท Baht	ร้อยละ %	บาท Baht	ร้อยละ %	
จำนวนหนี้สินเฉลี่ยต่อครัวเรือนทั้งสิ้น (บาท) 1. จำแนกตามวัตถุประสงค์	278,101	100.0	1,036,607	100.0	298,222	100.0	119,548	100.0	303,451	100.0	703,904	100.0	230,912	100.0	174,101	100.0	154,530	100.0	54,421	100.0	154,176	100.0	Amount of debt per household (Baht)
เพื่อใช้จ่ายในครัวเรือน.....	156,543	56.3	29,010	2.8	25,989	8.7	46,219	38.7	213,157	70.2	617,198	87.7	98,401	42.6	49,051	28.2	118,151	76.5	29,531	54.3	112,739	73.1	1. By purpose of borrowing
- ซื้อ/เช่าซื้อบ้าน และ/หรือที่ดิน.....	75,906	27.3	11,020	1.1	-	-	7,656	6.4	160,265	52.8	304,755	43.3	-	-	-	-	22,718	14.7	6,834	12.6	45,130	29.3	For household expenditures - Purchase/hire purchase of house and /or land
- ใช้ในการศึกษา.....	5,935	2.1	2,124	0.2	-	-	-	-	1,499	0.5	6,715	1.0	-	-	-	-	5,517	3.6	228	0.4	12,434	8.0	- Education
- ใช้จ่ายอุปโภคบริโภคอื่นๆ.....	74,703	26.9	15,866	1.5	25,989	8.7	38,562	32.3	51,392	16.9	305,728	43.4	98,401	42.6	49,051	28.2	89,915	58.2	22,469	41.3	55,176	35.8	- Household consumption
ใช้ในการทำธุรกิจ.....	14,946	5.4	-	-	23,514	7.9	-	-	62,975	20.8	17,015	2.4	7,253	3.1	8,059	4.6	352	0.2	977	1.8	1,666	1.1	Business
ใช้ในการทำเกษตร.....	106,093	38.1	1,003,078	96.8	248,719	83.4	73,329	61.3	26,415	8.7	69,691	9.9	125,259	54.2	116,991	67.2	36,027	23.3	23,913	43.9	39,454	25.6	Farming
หนี้อื่นๆ <sup>1/</sup> .....	519	0.2	4,519	0.4	-	-	-	-	905	0.3	-	-	-	-	-	-	-	-	-	-	316	0.2	Other <sup>1/</sup>
2. จำแนกตามแหล่งเงินทุน																							2. By source of loan
หนี้ในระบบ.....	276,110	99.3	1,034,484	99.8	291,564	97.8	117,634	98.4	297,442	98.0	703,904	100.0	227,946	98.7	174,101	100.0	154,310	99.9	52,092	95.7	153,766	99.7	Loan from formal sector
หนี้นอกระบบ.....	1,991	0.7	2,124	0.2	6,658	2.2	1,914	1.6	6,008	2.0	-	-	2,966	1.3	-	-	220	0.1	2,330	4.3	410	0.3	Loan from informal sector

1/ หนี้อื่นๆ ได้แก่ หนี้จากการค้ำประกันบุคคลอื่น หนี้ค่าปรับหรือจ่ายชดเชยค่าเสียหาย เป็นต้น

1/ Other, such as debt from guaranties, fine or compensation, etc.

ตาราง ง เปรียบเทียบรายได้ ค่าใช้จ่ายเฉลี่ยต่อเดือน และหนี้สินเฉลี่ยต่อครัวเรือน จำแนกตามสถานะทางเศรษฐกิจสังคมของครัวเรือน

TABLE D COMPARISON OF AVERAGE MONTHLY INCOME AND EXPENDITURE AND AMOUNT OF DEBT PER HOUSEHOLD BY SOCIO - ECONOMIC CLASS

สถานะทางเศรษฐกิจสังคม	รายได้เฉลี่ยต่อเดือน					ค่าใช้จ่ายเฉลี่ยต่อเดือน					หนี้สินเฉลี่ยต่อครัวเรือน				ร้อยละของค่าใช้จ่ายต่อรายได้			Socio-economic class	
	Average monthly income					Average monthly expenditures					Average amount of debt per household				Percent of expenditure to income				
	2560 2017	2562 2019	2564 2021	ร้อยละของ		2560 2017	2562 2019	2564 2021	ร้อยละของ		2560 2017	2562 2019	2564 2021	ร้อยละของ		2560 2017	2562 2019		2564 2021
				การเปลี่ยนแปลงต่อปี	Annual percentage change				การเปลี่ยนแปลงต่อปี	Annual percentage change				การเปลี่ยนแปลงต่อปี	Annual percentage change				
		2562/60 2019/17	2564/62 2021/19					2562/60 2019/17	2564/62 2021/19			2562/60 2019/17	2564/62 2021/19						
ครัวเรือนทั้งสิ้น.....	26,386	23,204	23,326	-6.2	0.3	16,162	15,763	18,292	-1.2	7.7	286,888	200,562	278,101	-16.4	17.8	61.3	67.9	78.4	Total households
<b>ผู้ถือครองทำเกษตร</b>																			<b>Farm operators/culture</b>
ส่วนใหญ่เป็นเจ้าของที่ดิน.....	59,394	16,457	24,820	-47.4	22.8	16,061	12,026	18,330	-13.5	23.5	269,208	231,064	1,036,607	-7.4	111.8	27.0	73.1	73.9	Mainly owning land
ส่วนใหญ่เช่าที่ดิน/ทำฟรี.....	22,097	25,506	25,478	7.4	-0.1	13,685	15,512	18,369	6.5	8.8	321,566	276,734	298,222	-7.2	3.8	61.9	60.8	72.1	Mainly renting land/ Land occupied for free
ประมง ป่าไม้ ล่าสัตว์ หาของป่า และบริการทางการเกษตร.....	19,103	13,278	23,447	-16.6	32.9	10,863	12,456	15,108	7.1	10.1	121,063	105,009	119,548	-6.9	6.7	56.9	93.8	64.4	Fishing forestry, hunting, Agricultural services
<b>ผู้ประกอบการธุรกิจของตนเอง</b>																			<b>Entrepreneurs for non-agricultural business</b>
ที่ไม่ใช่การเกษตร.....	24,376	26,048	24,858	3.4	-2.3	20,634	18,265	20,386	-5.9	5.6	508,419	285,060	303,451	-25.1	3.2	84.6	70.1	82.0	
<b>ลูกจ้าง</b>																			<b>Employees</b>
ผู้จัดการ นักวิชาการ และผู้ปฏิบัติงานวิชาชีพ.....	54,181	64,693	54,178	9.3	-8.5	30,525	27,428	34,496	-5.2	12.1	1,049,460	468,978	703,904	-33.2	22.5	56.3	42.4	63.7	Professional, technician and manager
คนงานเกษตร ป่าไม้ และประมง.....	19,615	15,938	21,900	-9.9	17.2	15,369	12,849	15,710	-8.6	10.6	45,605	155,668	230,912	84.8	21.8	78.4	80.6	71.7	Labourers in agriculture, forestry and fishery
คนงานด้านการขนส่ง และงานพื้นฐาน.....	10,207	12,605	18,399	11.1	20.8	10,065	11,002	17,063	4.5	24.5	66,180	43,207	174,101	-19.2	100.7	98.6	87.3	92.7	Labourers in logistics, transportation and basic work
เสมียน พนักงานขาย และให้บริการ.....	21,818	20,990	25,796	-1.9	10.9	17,248	16,964	22,026	-0.8	13.9	201,815	154,998	154,530	-12.4	-0.2	79.1	80.8	85.4	Clerical, sales and service workers
ผู้ปฏิบัติงานในกระบวนการผลิต ก่อสร้าง และเหมืองแร่.....	18,928	16,765	16,779	-5.9	0.0	16,502	13,702	13,631	-8.9	-0.3	101,254	83,922	54,421	-9.0	-19.5	87.2	81.7	81.2	Workers related to production, construction and mining
ผู้ไม่ได้ปฏิบัติงานเชิงเศรษฐกิจ.....	13,784	14,491	15,240	2.5	2.6	11,683	12,531	13,434	3.6	3.5	125,749	127,446	154,176	0.7	10.0	84.8	86.5	88.1	Economically inactive

ตาราง จ ร้อยละของครัวเรือน จำแนกตามรายได้ทั้งสิ้นเฉลี่ยต่อเดือน และขนาดของครัวเรือน

TABLE E PERCENTAGE OF HOUSEHOLD BY AVERAGE MONTHLY INCOME AND HOUSEHOLD SIZE

รายได้	รวมทั้งสิ้น	ขนาดของครัวเรือน (คน) Household size (persons)				Income
		1 - 2	3 - 4	5 - 7	≥ 8	
รายได้ทั้งสิ้นเฉลี่ยต่อเดือนต่อครัวเรือน.....	100.0	100.0	100.0	100.0	100.0	Monthly income per household
ต่ำกว่า 1,500 บาท.....	0.7	1.1	0.4	-	-	Less than 1,500 Baht
1,500 - 3,000 บาท.....	1.1	1.8	0.6	-	-	1,500 - 3,000 Baht
3,001 - 5,000 บาท.....	5.5	10.1	0.8	-	-	3,001 - 5,000 Baht
5,001 - 10,000 บาท.....	17.5	26.1	10.5	2.4	16.5	5,001 - 10,000 Baht
10,001 - 15,000 บาท.....	20.0	24.3	18.2	9.3	-	10,001 - 15,000 Baht
15,001 - 30,000 บาท.....	30.7	20.2	43.3	36.6	32.4	15,001 - 30,000 Baht
30,001 - 50,000 บาท.....	13.8	8.7	16.7	25.5	35.0	30,001 - 50,000 Baht
50,001 - 100,000 บาท.....	9.7	6.8	8.0	26.2	16.1	50,001 - 100,000 Baht
มากกว่า 100,000 บาท.....	1.0	0.9	1.5	-	-	More than 100,000 Baht
รายได้ทั้งสิ้นเฉลี่ยต่อเดือนต่อคน.....	100.0	100.0	100.0	100.0	100.0	Monthly current income per capita
ต่ำกว่า 500 บาท.....	0.7	1.1	0.4	-	-	Less than 500 Baht
500 - 1,500 บาท.....	0.9	0.2	0.9	2.8	16.5	500 - 1,500 Baht
1,501 - 3,000 บาท.....	9.1	7.1	11.3	10.0	20.1	1,501 - 3,000 Baht
3,001 - 5,000 บาท.....	21.3	18.0	23.5	26.3	47.3	3,001 - 5,000 Baht
5,001 - 10,000 บาท.....	41.2	41.3	42.0	39.9	16.1	5,001 - 10,000 Baht
10,001 - 15,000 บาท.....	11.9	11.8	11.3	15.3	-	10,001 - 15,000 Baht
15,001 - 30,000 บาท.....	9.4	10.9	8.9	5.7	-	15,001 - 30,000 Baht
30,001 - 50,000 บาท.....	4.3	7.3	1.7	-	-	30,001 - 50,000 Baht
50,001 - 100,000 บาท.....	1.0	1.9	-	-	-	50,001 - 100,000 Baht
มากกว่า 100,000 บาท.....	0.2	0.4	-	-	-	More than 100,000 Baht

ตาราง ฉ ส่วนแบ่งของรายได้ประจำของครัวเรือน โดยการจำแนกครัวเรือนเป็น 10 กลุ่ม

TABLE F SHARE OF HOUSEHOLD CURRENT INCOME BY DECILE GROUPS

กลุ่มครัวเรือน จำแนกตามรายได้ประจำ Decile group by current income	ร้อยละของประชากร Percentage of population		ร้อยละส่วนแบ่งของรายได้ประจำ Percentage share of current income		รายได้ประจำต่อคนต่อเดือน ( บาท ) Per capita current income ( Baht )	
	2562	2564	2562	2564	2562	2564
	2019	2021	2019	2021	2019	2021
(รายได้ต่ำสุด) 1 (Lowest income)	11.7	12.1	1.8	2.7	1,328	1,836
2	11.1	10.8	3.8	4.5	2,932	3,444
3	11.5	11.1	5.0	5.9	3,663	4,354
4	11.0	11.5	5.7	7.2	4,364	5,132
5	10.8	10.2	6.8	7.4	5,282	5,932
6	9.8	9.0	7.2	7.6	6,243	6,882
7	9.8	8.7	9.0	8.8	7,836	8,268
8	8.9	10.2	10.2	12.9	9,677	10,261
9	7.9	9.4	12.7	16.3	13,575	14,189
(รายได้สูงสุด) 10 (Highest income)	7.5	7.0	37.8	26.7	42,813	31,194
สัมประสิทธิ์ของความไม่เสมอภาค (10 กลุ่ม) Gini coefficient (decile groups) รายได้ประจำต่อคนต่อเดือน Per capita current income			0.422	0.337	8,470	8,171



ตารางสถิติ

STATISTICAL TABLES





# สารบัญตารางสถิติ

	หน้า
ตาราง 1 รายได้เฉลี่ยต่อเดือนของครัวเรือน จำแนกตามแหล่งที่มาของรายได้ และสถานะทางเศรษฐกิจสังคมของครัวเรือน	33
ตาราง 2 ร้อยละของครัวเรือน จำแนกตามรายได้ทั้งสิ้นเฉลี่ยต่อเดือน และสถานะทางเศรษฐกิจสังคมของครัวเรือน	35
ตาราง 3 ร้อยละของครัวเรือน จำแนกตามรายได้ทั้งสิ้นเฉลี่ยต่อเดือน และตามขนาดของครัวเรือน	36
ตาราง 4 ส่วนแบ่งรายได้ประจำของครัวเรือน โดยการจำแนกครัวเรือนเป็น 10 กลุ่ม	37
ตาราง 5 ค่าใช้จ่ายเฉลี่ยต่อเดือนของครัวเรือน จำแนกตามประเภทค่าใช้จ่าย และสถานะทางเศรษฐกิจสังคมของครัวเรือน	38
ตาราง 6 ร้อยละของครัวเรือน จำแนกตามค่าใช้จ่ายทั้งสิ้นเฉลี่ยต่อเดือน และสถานะทางเศรษฐกิจสังคมของครัวเรือน	42
ตาราง 7 ร้อยละของครัวเรือน จำแนกตามค่าใช้จ่ายทั้งสิ้นเฉลี่ยต่อเดือน และตามขนาดของครัวเรือน	43
ตาราง 8 จำนวนครัวเรือนที่เป็นหนี้ จำแนกตามวัตถุประสงค์ และประเภทของการกู้ยืม และสถานะทางเศรษฐกิจสังคมของครัวเรือน	44
ตาราง 9 จำนวนหนี้สินเฉลี่ยต่อครัวเรือนที่เป็นหนี้ จำแนกตามวัตถุประสงค์ และประเภทของการกู้ยืม และสถานะทางเศรษฐกิจสังคมของครัวเรือน	45
ตาราง 10 จำนวนหนี้สินเฉลี่ยต่อครัวเรือนทั้งสิ้น จำแนกตามวัตถุประสงค์ของการกู้ยืม และสถานะทางเศรษฐกิจสังคมของครัวเรือน	46
ตาราง 11 ร้อยละของครัวเรือน จำแนกตามลักษณะที่สำคัญของครัวเรือน และสถานะทางเศรษฐกิจสังคมของครัวเรือน	47



ตาราง 1 รายได้เฉลี่ยต่อเดือนของครัวเรือน จำแนกตามแหล่งที่มาของรายได้ และสถานะทางเศรษฐกิจสังคมของครัวเรือน

TABLE 1 AVERAGE MONTHLY INCOME PER HOUSEHOLD BY SOURCES OF INCOME AND SOCIO-ECONOMIC CLASS

(บาท-Baht)

แหล่งที่มาของรายได้	รวมทั้งสิ้น Total	ผู้ถือครองทำการเกษตร/เพาะเลี้ยง Farm operators/culture			ผู้ประกอบการ ของตนเอง Entrepreneurs		ลูกจ้าง Employees				ผู้ไม่ได้ ปฏิบัติงาน Econo- mically inactive		Source of income
		ปลูกพืช/เลี้ยงสัตว์/เพาะเลี้ยง Plant/animal/culture	ประมง,ป่าไม้,ล่าสัตว์, หาของป่า,บริการ ทางเกษตร Fishing, forestry, hunting, agricultural services	ไม่ใช้การเกษตร for non-agricultural business	ผู้จัดการ นักวิชาการ และ วิชาชีพ Professional, technician and manager	คนงานเกษตร ป่าไม้ และ Labourers in agriculture, forestry and fishery	คนงาน ด้านการขนส่ง และงานพื้นฐาน Labourers in logistics, transportation and basic work	เสมียน พนักงานขาย และ ให้บริการ Clerical, sales and service workers	ผู้ปฏิบัติงานใน กระบวนการผลิต ก่อสร้าง และเหมืองแร่ Workers related to production, construction and mining	เชิงเศรษฐกิจ			
รายได้ทั้งสิ้นต่อเดือน.....	23,326	24,820	25,478	23,447	24,858	54,178	21,900	18,399	25,796	16,779	15,240	Total monthly income	
รายได้ประจำ.....	22,914	24,768	25,429	23,442	24,661	53,748	21,817	18,362	25,070	16,673	14,552	Total current income	
รายได้ที่เป็นตัวเงิน.....	18,318	18,697	20,882	19,616	20,140	48,435	17,687	13,925	20,340	13,244	9,965	Money income	
รายได้จากการทำงาน.....	13,488	14,824	17,662	18,229	18,097	43,773	14,639	12,173	17,168	11,266	1,306	From work	
ค่าจ้างและเงินเดือน.....	7,531	598	1,542	3,079	734	41,005	13,136	10,862	15,293	10,298	735	Wages and salaries	
กำไรสุทธิจากการทำธุรกิจ.....	3,504	763	912	-	16,908	1,304	354	196	981	450	372	Net profits from business	
กำไรสุทธิจากการทำเกษตร.....	2,453	13,463	15,208	15,150	456	1,465	1,149	1,115	894	517	199	Net profits from farming	
เงินได้รับเป็นการช่วยเหลือ.....	4,564	3,869	3,217	1,359	1,897	3,856	2,970	1,709	2,913	1,977	8,270	From current transfer	
บำนาญ/บำนาญ เบี้ยหวัด และเงินสงเคราะห์.....	1,502	-	-	-	-	1,727	-	-	351	-	3,780	Pension/annuities and other assistance	
เงินชดเชย/เงินทดแทน การออกจากงาน.....	35	-	-	-	2	55	-	30	30	13	69	Work compensation and terminated payment	
เงินช่วยเหลือจากบุคคลนอกครัวเรือน.....	1,354	946	515	376	467	883	1,320	310	1,053	440	2,643	Assistance from persons outside hh.	
เงินช่วยเหลือจากรัฐและองค์กรต่าง ๆ.....	1,673	2,924	2,702	983	1,429	1,191	1,651	1,369	1,478	1,525	1,778	Assistance from Govt. and Organization	
รายได้จากทรัพย์สิน.....	267	3	3	28	145	806	77	43	259	1	389	From property income	
ค่าเช่าบ้าน/ที่ดินและทรัพย์สินอื่น (รวมค่าลิขสิทธิ์และสิทธิบัตร).....	127	-	-	28	131	150	76	-	69	-	231	Income from renting (include licence and copyright)	
ดอกเบี้ยเงินฝากและเงินปันผล.....	140	3	3	-	14	656	2	43	190	1	158	Interest and dividends from deposit, bonds and stocks	
ดอกเบี้ยและกำไรจากการให้กู้ยืมเงิน.....	-	-	-	-	-	-	-	-	-	-	-	Interest from "shares" and loans	

ตาราง 1 รายได้เฉลี่ยต่อเดือนของครัวเรือน จำแนกตามแหล่งที่มาของรายได้และสถานะทางเศรษฐกิจสังคมของครัวเรือน (ต่อ)

TABLE 1 AVERAGE MONTHLY INCOME PER HOUSEHOLD BY SOURCES OF INCOME AND SOCIO-ECONOMIC CLASS (Contd.)

(บาท-Baht)

แหล่งที่มาของรายได้	รวมทั้งสิ้น Total	ผู้ถือครองทำเกษตร/เพาะเลี้ยง Farm operators/culture			ผู้ประกอบการ ของตนเอง	ลูกจ้าง Employees					ผู้ไม่ได้ ปฏิบัติงาน	เชิงเศรษฐกิจ Econo- mically inactive	Source of income
		ปลูกพืช/เลี้ยงสัตว์/เพาะเลี้ยง Plant/animal/culture	ประมง,ป่าไม้,ล่าสัตว์, หาของป่า,บริการ ทางเกษตร Fishing, forestry, hunting, agricultural services	ส่วนใหญ่เป็น เจ้าของที่ดิน Mainly owning land renting land/ land occupied for free	ส่วนใหญ่ เช่าที่ดิน/ทำฟรี Mainly renting land/ land occupied for free	ที่ไม่ใช้การเกษตร Entrepreneurs for non-agricultural business	ผู้จัดการ นักวิชาการ และ วิชาชีพ Professional, and manager	คนงานเกษตร ป่าไม้ และ และ Labourers in agriculture, forestry and fishery	คนงาน ด้านการขนส่ง และงานพื้นฐาน Labourers in logistics, transportation and basic work	เสมียน พนักงานขาย และ ให้บริการ Clerical, sales and service workers	ผู้ปฏิบัติงานใน กระบวนการผลิต ก่อสร้าง และเหมืองแร่ Workers related to production, construction and mining		
รายได้ที่ไม่เป็นเงินสด.....	4,596	6,071	4,548	3,826	4,521	5,313	4,130	4,438	4,730	3,429	4,586	Non - money income	
ค่าประเมินค่าเช่าบ้านที่ไม่เสียเงิน (รวมบ้านของตนเอง).....	2,121	2,246	2,007	1,497	1,919	3,447	1,699	1,889	2,215	1,420	2,122	Estimated rental value of dwelling (including owned dwelling)	
สินค้าและบริการที่ได้มาโดยไม่ได้อื้อ.....	893	1,324	991	641	769	859	898	869	1,023	658	927	In - kind of goods and services	
อาหารและเครื่องดื่มที่ได้มาโดยไม่ได้อื้อ.....	1,583	2,502	1,550	1,688	1,832	1,006	1,532	1,679	1,492	1,351	1,538	In - kind of foods and beverages	
รายได้ไม่ประจำ (ที่เป็นเงินสด).....	412	52	48	6	197	430	83	37	725	106	688	Non-current money income	
เงินทุนการศึกษา.....	4	-	-	-	-	-	-	-	2	14	7	Scholarships	
มรดก ทรัพย์สินของขวัญ.....	167	-	-	-	7	-	-	-	507	43	302	Inheritances/bequeaths and gifts	
เงินได้รับจากการทำประกันต่าง ๆ.....	102	-	-	6	19	83	-	-	75	15	234	Proceeds from insurances	
รายรับอื่น ๆ.....	139	52	48	-	171	347	83	37	141	34	145	Other receiving	

ตาราง 2 ร้อยละของครัวเรือน จำแนกตามรายได้ทั้งสิ้นเฉลี่ยต่อเดือน และสถานะทางเศรษฐกิจสังคมของครัวเรือน

TABLE 2 PERCENTAGE OF HOUSEHOLDS BY AVERAGE TOTAL MONTHLY INCOME AND SOCIO-ECONOMIC CLASS

รวมทั้งสิ้น	ผู้ถือครองท่าการเกษตร/เพาะเลี้ยง				ผู้ประกอบการ		ลูกจ้าง				ผู้ไม่ได้ปฏิบัติงาน		
	Farm operators/culture				ของตนเอง		Employees				เชิงเศรษฐกิจ		
	ปลูกพืช/เลี้ยงสัตว์/เพาะเลี้ยง		ประมง, ป่าไม้, สัตว์		ที่ไม่ใช่การเกษตร		ผู้จัดการ	คนงานเกษตร	คนงาน	เสมียน	ผู้ปฏิบัติงานใน	Econo- mically inactive	
รายได้	ส่วนใหญ่เป็น	ส่วนใหญ่	ทางกรเกษตร	for	non-agricultural business	และ	และ	และงานพื้นฐาน	และ	ให้บริการ	ก่อสร้าง	และเหมืองแร่	Income
	เจ้าของที่ดิน	เช่าที่ดิน/ทำฟรี	Fishing, forestry, hunting, agricultural services	for	business	และ	และ	และงานพื้นฐาน	และ	ให้บริการ	ก่อสร้าง	และเหมืองแร่	
	Mainly owning land	Mainly renting land/land occupied for free	Fishing, forestry, hunting, agricultural services	for	business	และ	และ	และงานพื้นฐาน	และ	ให้บริการ	ก่อสร้าง	และเหมืองแร่	
รายได้ทั้งสิ้นเฉลี่ยต่อเดือนครัวเรือน.....	100.0	100.0	100.0	100.0	100.0	100.0	100.0	100.0	100.0	100.0	100.0	100.0	Total monthly income per household
ต่ำกว่า 1,500 บาท.....	0.7	-	-	-	0.8	-	-	-	-	-	-	1.6	Less than 1,500 Baht
1,500 - 3,000 บาท.....	1.1	-	-	-	1.2	-	-	-	-	-	-	2.6	1,500 - 3,000 Baht
3,001 - 5,000 บาท.....	5.5	3.8	-	3.2	-	-	-	8.1	1.9	-	-	13.6	3,001 - 5,000 Baht
5,001 - 10,000 บาท.....	17.5	3.1	4.3	50.4	12.1	-	9.9	8.1	5.0	3.5	34.8	5,001 - 10,000 Baht	
10,001 - 15,000 บาท.....	20.0	14.3	19.5	15.5	17.3	7.2	29.9	19.7	19.3	40.9	20.5	10,001 - 15,000 Baht	
15,001 - 30,000 บาท.....	30.7	64.0	50.5	7.5	40.1	14.3	32.0	49.9	38.5	53.3	14.0	15,001 - 30,000 Baht	
30,001 - 50,000 บาท.....	13.8	12.1	19.4	8.6	22.7	20.8	28.2	14.2	25.3	2.3	6.2	30,001 - 50,000 Baht	
50,001 - 100,000 บาท.....	9.7	-	6.3	11.7	4.0	56.3	-	-	10.0	-	5.8	50,001 - 100,000 Baht	
มากกว่า 100,000 บาท.....	1.0	2.7	-	3.1	1.8	1.4	-	-	-	-	0.9	More than 100,000 Baht	
รายได้ทั้งสิ้นเฉลี่ยต่อเดือนต่อคน.....	100.0	100.0	100.0	100.0	100.0	100.0	100.0	100.0	100.0	100.0	100.0	100.0	Total monthly income per capita
ต่ำกว่า 500 บาท.....	0.7	-	-	-	0.8	-	-	-	-	-	-	1.6	Less than 500 Baht
500 - 1,500 บาท.....	0.9	-	-	-	1.2	-	-	-	1.5	-	-	1.6	500 - 1,500 Baht
1,501 - 3,000 บาท.....	9.2	3.8	2.0	23.1	4.1	1.2	16.7	8.1	2.8	1.2	18.3	1,501 - 3,000 Baht	
3,001 - 5,000 บาท.....	21.3	16.6	21.4	35.4	14.5	2.1	21.4	36.0	18.8	34.3	25.4	3,001 - 5,000 Baht	
5,001 - 10,000 บาท.....	41.2	51.6	49.7	22.7	53.1	20.5	42.7	31.3	46.2	57.1	34.3	5,001 - 10,000 Baht	
10,001 - 15,000 บาท.....	11.9	15.3	15.6	8.4	14.7	20.0	10.9	16.8	12.3	5.7	8.8	10,001 - 15,000 Baht	
15,001 - 30,000 บาท.....	9.3	10.0	8.5	10.4	6.8	31.0	8.3	7.8	15.1	1.7	5.3	15,001 - 30,000 Baht	
30,001 - 50,000 บาท.....	4.3	-	2.8	-	3.8	17.6	-	-	3.3	-	4.4	30,001 - 50,000 Baht	
50,001 - 100,000 บาท.....	1.0	2.7	-	-	-	7.6	-	-	-	-	0.3	50,001 - 100,000 Baht	
มากกว่า 100,000 บาท.....	0.2	-	-	-	1.0	-	-	-	-	-	-	-	More than 100,000 Baht

ตาราง 3 ร้อยละของครัวเรือน จำแนกตามรายได้ทั้งสิ้นเฉลี่ยต่อเดือน และตามขนาดของครัวเรือน

TABLE 3 PERCENTAGE OF HOUSEHOLDS BY AVERAGE TOTAL MONTHLY INCOME AND HOUSEHOLD SIZE

รายได้	รวมทั้งสิ้น Total	ขนาดของครัวเรือน (คน) Household size (persons)				Income
		1 - 2	3 - 4	5 - 7	>= 8	
<b>รายได้ทั้งสิ้นเฉลี่ยต่อเดือนต่อครัวเรือน.....</b>	<b>100.0</b>	<b>100.0</b>	<b>100.0</b>	<b>100.0</b>	<b>100.0</b>	<b>Total monthly income per household</b>
ต่ำกว่า 1,500 บาท.....	0.7	1.1	0.4	-	-	Less than 1,500 Baht
1,500 - 3,000 บาท.....	1.1	1.8	0.6	-	-	1,500 - 3,000 Baht
3,001 - 5,000 บาท.....	5.5	10.1	0.8	-	-	3,001 - 5,000 Baht
5,001 - 10,000 บาท.....	17.5	26.1	10.5	2.4	16.5	5,001 - 10,000 Baht
10,001 - 15,000 บาท.....	20.0	24.3	18.2	9.3	-	10,001 - 15,000 Baht
15,001 - 30,000 บาท.....	30.7	20.2	43.3	36.6	32.4	15,001 - 30,000 Baht
30,001 - 50,000 บาท.....	13.8	8.7	16.7	25.5	35.0	30,001 - 50,000 Baht
50,001 - 100,000 บาท.....	9.7	6.8	8.0	26.2	16.1	50,001 - 100,000 Baht
มากกว่า 100,000 บาท.....	1.0	0.9	1.5	-	-	More than 100,000 Baht
<b>รายได้ทั้งสิ้นเฉลี่ยต่อเดือนต่อคน.....</b>	<b>100.0</b>	<b>100.0</b>	<b>100.0</b>	<b>100.0</b>	<b>100.0</b>	<b>Total monthly income per capita</b>
ต่ำกว่า 500 บาท.....	0.7	1.1	0.4	-	-	Less than 500 Baht
500 - 1,500 บาท.....	0.9	0.2	0.9	2.8	16.5	500 - 1,500 Baht
1,501 - 3,000 บาท.....	9.1	7.1	11.3	10.0	20.1	1,501 - 3,000 Baht
3,001 - 5,000 บาท.....	21.3	18.0	23.5	26.3	47.3	3,001 - 5,000 Baht
5,001 - 10,000 บาท.....	41.2	41.3	42.0	39.9	16.1	5,001 - 10,000 Baht
10,001 - 15,000 บาท.....	11.9	11.8	11.3	15.3	-	10,001 - 15,000 Baht
15,001 - 30,000 บาท.....	9.4	10.9	8.9	5.7	-	15,001 - 30,000 Baht
30,001 - 50,000 บาท.....	4.3	7.3	1.7	-	-	30,001 - 50,000 Baht
50,001 - 100,000 บาท.....	1.0	1.9	-	-	-	50,001 - 100,000 Baht
มากกว่า 100,000 บาท.....	0.2	0.4	-	-	-	More than 100,000 Baht

ตาราง 4 ส่วนแบ่งรายได้ประจำของครัวเรือน โดยการจำแนกครัวเรือนเป็น 10 กลุ่ม

TABLE 4 SHARE OF HOUSEHOLDS CURRENT INCOME BY DECILE GROUPS

กลุ่มครัวเรือน จำแนกตามรายได้ประจำ Decile group by current income	ร้อยละของประชากร Percentage share of population	ร้อยละส่วนแบ่งของรายได้ประจำ Percentage share of current income	รายได้ประจำต่อคนต่อเดือน (บาท) Per capita current income (Baht)
(รายได้ต่ำสุด) 1 (Lowest income)	12.1	2.7	1,836
2	10.8	4.5	3,444
3	11.1	5.9	4,354
4	11.5	7.2	5,132
5	10.2	7.4	5,932
6	9.0	7.6	6,882
7	8.7	8.8	8,268
8	10.2	12.9	10,261
9	9.4	16.3	14,189
(รายได้สูงสุด) 10 (Highest income)	7.0	26.7	31,194
สัมประสิทธิ์ของความไม่เสมอภาค (10 กลุ่ม) Gini coefficient (decile groups) รายได้ประจำต่อคนต่อเดือน Per capita current income		0.337	8,171



ตาราง 5 ค่าใช้จ่ายเฉลี่ยต่อเดือนของครัวเรือน จำแนกตามประเภทค่าใช้จ่าย และสถานะทางเศรษฐกิจสังคมของครัวเรือน

TABLE 5 AVERAGE MONTHLY EXPENDITURE PER HOUSEHOLD BY EXPENDITURE GROUP AND SOCIO-ECONOMIC CLASS

(บาท-Baht)

ประเภทค่าใช้จ่าย	รวมทั้งสิ้น Total	ผู้ถือครองทำการเกษตร/เพาะเลี้ยง Farm operators/culture		ผู้ประกอบการ ของตนเอง Entrepreneurs		ลูกจ้าง Employees				ผู้ไม่ได้ ปฏิบัติงาน Economicallly inactive		Type of Expenditure
		ปลูกพืช/เลี้ยงสัตว์/เพาะเลี้ยง Plant/animal/culture	ประมง,ป่าไม้,ล่าสัตว์, หาของป่า,บริการ Fishing, forestry, hunting, agricultural services	ที่ไม่ใช่การเกษตร for non-agricultural business	ผู้จัดการ นักวิชาการ และ วิชาชีพ Professional, and manager	คนงานเกษตร ป่าไม้ และ ประมง Labourers in agriculture, and fishery	คนงาน ด้านการขนส่ง และงานพื้นฐาน Labourers in logistics, and basic work	เสมียน พนักงานขาย และ ให้บริการ Clerical, and service workers	ผู้ปฏิบัติงานใน กระบวนการผลิต ก่อสร้าง และเหมืองแร่ Workers related to production, construction and mining	เชิงเศรษฐกิจ		
ค่าใช้จ่ายทั้งสิ้นต่อเดือน.....	18,292	18,330	18,369	15,108	20,386	34,496	15,710	17,063	22,026	13,631	13,434	Total monthly expenditure
ค่าใช้จ่ายเพื่อการอุปโภคบริโภค.....	15,968	15,707	16,439	13,991	18,205	27,222	14,463	14,909	19,611	12,589	11,851	Consumption expenditure
อาหาร และเครื่องดื่ม (ไม่มีแอลกอฮอล์).....	6,384	6,728	6,491	6,214	6,906	10,001	5,907	6,931	7,945	6,029	4,660	Food and beverages (excluding alcoholic)
อาหารปรุงที่บ้าน.....	4,479	5,037	5,250	4,821	4,698	5,572	4,910	4,967	4,994	4,382	3,641	Food prepared at home
ข้าวและอาหารที่ทำจากแป้ง.....	610	764	653	602	641	697	936	740	670	586	501	Grains and cereal products
เนื้อสัตว์และสัตว์ปีก.....	836	967	990	889	828	1,002	900	940	900	984	676	Meat and poultry
ปลาและสัตว์น้ำอื่น ๆ.....	490	470	587	572	542	649	454	558	441	425	432	Fishes and seafood
นม เนยแข็ง และไข่.....	484	541	466	509	409	554	469	540	701	443	432	Milk, cheese and eggs
น้ำมันและไขมัน.....	108	121	118	141	106	106	109	127	107	108	100	Oils and fats
ผลไม้และถั่วเปลือกแข็ง.....	559	671	612	500	705	841	633	699	580	414	405	Fruits and nuts
ผัก.....	430	529	503	466	408	546	509	506	428	451	366	Vegetables
น้ำตาลและขนมหวาน.....	349	326	353	389	381	407	394	374	438	346	285	Sugar and sweets
เครื่องปรุงรสและเครื่องเทศ.....	147	165	203	172	151	148	178	135	154	164	123	Spices and condiments
เครื่องดื่มที่ไม่มีแอลกอฮอล์..... (ทั้งสำเร็จรูปและกึ่งสำเร็จรูป)	467	483	765	580	526	621	327	350	575	461	322	Non-alcoholic beverages (prepared & semi-prepared beverage)
อาหารสำเร็จรูป.....	1,906	1,691	1,241	1,393	2,208	4,430	997	1,964	2,951	1,647	1,018	Prepared food
ซื้อมาบริโภคที่บ้าน.....	910	848	852	391	1,252	1,551	511	711	1,006	685	693	Food taken home
บริโภคนอกบ้าน..... (รวมเครื่องดื่มที่ไม่มีแอลกอฮอล์)	996	843	389	1,002	956	2,879	486	1,253	1,945	961	325	Food eaten away from home (include non-alcoholic beverage)
เครื่องดื่มที่มีแอลกอฮอล์.....	289	306	291	435	532	119	446	447	282	468	128	Alcoholic beverages
ดื่มที่บ้าน.....	191	306	224	415	220	55	446	375	156	425	92	Drunk at home
ดื่มนอกบ้าน.....	98	-	67	20	312	64	-	72	126	43	36	Drunk away from home

ตาราง 5 ค่าใช้จ่ายเฉลี่ยต่อเดือนของครัวเรือน จำแนกตามประเภทค่าใช้จ่าย และสถานะทางเศรษฐกิจสังคมของครัวเรือน (ต่อ)

TABLE 5 AVERAGE MONTHLY EXPENDITURE PER HOUSEHOLD BY EXPENDITURE GROUP AND SOCIO-ECONOMIC CLASS (Contd.)

(บาท-Baht)

ประเภทค่าใช้จ่าย	รวมทั้งสิ้น Total	ผู้ถือครองทำการเกษตร/เพาะเลี้ยง Farm operators/culture		ผู้ประกอบการ ของตนเอง Entrepreneurs for non-agricultural business		ลูกจ้าง Employees				ผู้ไม่ได้ ปฏิบัติงาน เชิงเศรษฐกิจ Econo- mically inactive	Type of Expenditure	
		ปลูกพืช/เลี้ยงสัตว์/เพาะเลี้ยง Plant/animal/culture	ประมง,ป่าไม้,ล่าสัตว์, หาของป่า,บริการ Fishing, forestry, hunting, and agricultural services	ที่ไม่ใช่การเกษตร ที่ ไม่ใช้การเกษตร for non-agricultural business	ผู้จัดการ นักวิชาการ และ วิชาชีพ Professional, technician and manager	คนงานเกษตร ป่าไม้ และ ประมง Labourers in agriculture, forestry and fishery	คนงาน ด้านการขนส่ง และงานพื้นฐาน Labourers in logistics, and basic work	เสมียน พนักงานขาย และ ให้บริการ Clerical, sales and service workers	ผู้ปฏิบัติงานใน กระบวนการผลิต ก่อสร้าง และเหมืองแร่ Workers related to production, construction and mining			
ยาสูบ หมาก ยานัตถ์ และอื่น ๆ.....	122	46	304	82	129	56	423	165	157	205	76	Tobacco products
บุหรี่ยาสูบ ยาเส้น ฯลฯ.....	119	34	304	82	127	56	382	165	156	205	72	Cigarettes, tobacco etc.
หมาก พลู ยานัตถ์ ฯลฯ.....	3	12	-	-	2	-	41	-	2	-	3	Betelnut, snuff etc.
<b>ที่อยู่อาศัย เครื่องแต่งบ้าน</b>												<b>Household operation, furnitures</b>
<b>และเครื่องใช้ต่าง ๆ.....</b>	<b>3,940</b>	<b>3,865</b>	<b>3,579</b>	<b>2,954</b>	<b>5,112</b>	<b>5,634</b>	<b>2,818</b>	<b>3,429</b>	<b>4,104</b>	<b>2,474</b>	<b>3,471</b>	<b>and equipment</b>
ค่าเช่าที่อยู่อาศัย.....	73	-	39	74	189	112	-	70	111	53	15	Rent of dwelling
ค่าประเมินค่าเช่าบ้านที่ไม่เสียเงิน (รวมบ้านของตนเอง).....	2,121	2,246	2,007	1,497	1,919	3,447	1,699	1,889	2,215	1,420	2,122	Estimated rental value of dwelling (include owned dwelling)
ค่าบริการรักษาและซ่อมแซมบ้าน.....	392	139	-	53	1,443	-	-	262	323	2	235	Repair/maintenance dwelling
เครื่องแต่งบ้านและบริภัณฑ์อื่น ๆ.....	73	40	73	23	117	149	14	-	82	11	61	Furnitures and major equipment
สิ่งทอสำหรับใช้ในบ้าน.....	10	9	26	-	35	-	-	-	-	-	5	Household textiles
เครื่องใช้สอยเบ็ดเตล็ดในบ้าน.....	10	22	6	-	16	-	-	-	9	4	12	Small appliances
เชื้อเพลิง แสงสว่างและน้ำ.....	937	915	922	911	1,053	1,584	782	850	1,012	690	770	Fuel, lighting and water supply
ค่าใช้จ่ายในการทำความสะอาด.....	325	495	506	397	340	341	323	356	351	294	251	Cleaning supplies
ค่าจ้างบุคคลที่ให้บริการครัวเรือน.....	-	-	-	-	-	-	-	-	-	-	-	Service workers in household
<b>เครื่องนุ่งห่มและรองเท้า.....</b>	<b>271</b>	<b>318</b>	<b>222</b>	<b>215</b>	<b>310</b>	<b>813</b>	<b>366</b>	<b>252</b>	<b>408</b>	<b>174</b>	<b>90</b>	<b>Apparel and footwear</b>
ผ้า เสื้อผ้าและเครื่องแต่งกาย.....	225	292	177	135	258	735	278	180	353	138	60	Cloth and clothing
รองเท้า.....	46	26	45	80	52	79	88	72	55	36	30	Footwear
<b>ค่าใช้จ่ายส่วนบุคคล.....</b>	<b>664</b>	<b>876</b>	<b>928</b>	<b>605</b>	<b>636</b>	<b>1,128</b>	<b>619</b>	<b>724</b>	<b>765</b>	<b>516</b>	<b>494</b>	<b>Personal care</b>
ของใช้ส่วนบุคคล.....	617	837	871	547	599	1,017	581	689	716	475	455	Personal supplies
ค่าบริการส่วนบุคคล.....	48	38	57	58	37	111	37	35	49	41	39	Personal services

ตาราง 5 ค่าใช้จ่ายเฉลี่ยต่อเดือนของครัวเรือน จำแนกตามประเภทค่าใช้จ่าย และสถานะทางเศรษฐกิจสังคมของครัวเรือน (ต่อ)

TABLE 5 AVERAGE MONTHLY EXPENDITURE PER HOUSEHOLD BY EXPENDITURE GROUP AND SOCIO-ECONOMIC CLASS (Contd.)

(บาท-Baht)

ประเภทค่าใช้จ่าย	รวมทั้งสิ้น Total	ผู้ถือครองทำเกษตร/เพาะเลี้ยง Farm operators/culture		ผู้ประกอบการ ของตนเอง Entrepreneurs		ลูกจ้าง Employees				ผู้ไม่ได้ ปฏิบัติงาน เชิงเศรษฐกิจ Econo- mically inactive	Type of Expenditure	
		ปลูกพืช/เลี้ยงสัตว์/เพาะเลี้ยง Plant/animal/culture	ประมง,ป่าไม้,ล่าสัตว์, หาของป่า,บริการ Fishing, forestry, non-agricultural hunting, business	ส่วนใหญ่ ส่วนใหญ่ ส่วนใหญ่ ส่วนใหญ่	ส่วนน้อย ส่วนน้อย ส่วนน้อย ส่วนน้อย	ผู้จัดการ นักวิชาการ และ วิชาชีพ	คนงานเกษตร ป่าไม้ และ ประมง และ วิชาชีพ	คนงาน ด้านการขนส่ง และงานพื้นฐาน Labourers in logistics, Clerical, sales and service workers	เสมียน พนักงานขาย และ ให้บริการ และ ให้บริการ			ผู้ปฏิบัติงานใน กระบวนการผลิต ก่อสร้าง และเหมืองแร่ Workers related to production, construction and mining
เวชภัณฑ์และค่าตรวจรักษาพยาบาล.....	377	326	997	98	450	313	202	153	393	113	395	Medical and health care
ยาและเวชภัณฑ์.....	90	87	86	84	66	87	70	59	56	51	130	Medicine and supplies
ค่ารักษาพยาบาล (คนไข้ใน).....	161	222	122	9	107	127	27	61	265	39	220	Medical services (outpatients)
ค่ารักษาพยาบาล (คนไข้ใน).....	126	18	789	5	277	98	104	33	72	22	46	Medical services (inpatients)
ค่าใช้จ่ายเกี่ยวกับการเดินทางและการสื่อสาร.....	3,376	2,915	3,399	3,264	3,802	8,486	3,190	2,698	4,353	2,350	1,903	Transport and communication
ค่าซื้อยานพาหนะ.....	933	116	701	1,351	1,130	2,537	948	492	1,300	577	542	Vehicles purchase
ค่าใช้จ่ายเกี่ยวกับยานพาหนะ.....	435	647	589	408	468	879	163	382	489	243	297	Vehicle repairing & maintenance
ค่าใช้จ่ายในการเดินทางตามปกติ.....	1,220	1,472	1,346	795	1,413	2,959	1,168	1,124	1,602	939	603	Local transportation
ค่าใช้จ่ายในการเดินทางในโอกาสพิเศษ และท่องเที่ยว.....	117	41	14	94	39	750	21	25	97	19	64	Special occasion travelling and tour
ค่าใช้จ่ายเกี่ยวกับการสื่อสาร.....	671	639	749	615	753	1,361	891	676	865	572	397	Communication
การศึกษา.....	88	64	61	25	97	130	63	35	195	48	67	Education
การบันเทิง การอ่านและกิจกรรมทางศาสนา.....	233	257	167	99	217	490	430	73	239	159	213	Recreation reading and religious activities
ค่าซื้ออุปกรณ์การบันเทิงและกีฬา.....	15	23	26	-	4	41	-	15	12	5	17	Recreation equipment and sports
ค่าซื้อเครื่องเล่น สัตว์เลี้ยง ไม้ประดับ และการบันเทิง.....	81	54	44	15	50	242	330	4	81	73	68	Toys, pets, shrubs and recreation
ค่าผ่านประตู ค่าเรียนและเล่นกีฬา.....	-	-	-	-	-	-	-	-	-	-	-	Admission, sports fee
ค่าใช้จ่ายเกี่ยวกับการอ่าน/การศาสนา และ สัททิวความเชื่อ.....	137	179	97	83	163	207	100	54	146	81	128	Reading/religious activities
ค่าใช้จ่ายเกี่ยวกับการจัดงานพิธีในโอกาสพิเศษ.....	222	7	-	-	15	51	-	1	769	54	354	Special ceremony expenses

ตาราง 5 ค่าใช้จ่ายเฉลี่ยต่อเดือนของครัวเรือน จำแนกตามประเภทค่าใช้จ่าย และสถานะทางเศรษฐกิจสังคมของครัวเรือน (ต่อ)

TABLE 5 AVERAGE MONTHLY EXPENDITURE PER HOUSEHOLD BY EXPENDITURE GROUP AND SOCIO-ECONOMIC CLASS (Contd.)

(บาท-Baht)

ประเภทค่าใช้จ่าย	รวมทั้งสิ้น Total	ผู้ถือครองทำการเกษตร/เพาะเลี้ยง Farm operators/culture		ผู้ประกอบการ ของตนเอง Entrepreneurs		ลูกจ้าง Employees				ผู้ไม่ได้ ปฏิบัติงาน เชิงเศรษฐกิจ Econo- mically inactive		Type of Expenditure
		ปลูกพืช/เลี้ยงสัตว์/เพาะเลี้ยง Plant/animal/culture	ประมง,ป่าไม้,ล่าสัตว์, หาของป่า,บริการ Fishing, forestry, non-agricultural business	ที่ไม่ใช่การเกษตร for	ผู้จัดการ นักวิชาการ และ ผู้ปฏิบัติงาน วิชาชีพ Professional, technician and manager	คนงานเกษตร ป่าไม้ และ ประมง Labourers in agriculture, forestry and fishery	คนงาน ด้านการขนส่ง และงานพื้นฐาน Labourers in logistics, transportation and basic work	เสมียน พนักงานขาย และ ให้บริการ Clerical, sales and service workers	ผู้ปฏิบัติงานใน กระบวนการผลิต ก่อสร้าง และเหมืองแร่ Workers related to production, construction and mining			
ค่าใช้จ่ายที่ไม่เกี่ยวกับการอุปโภคบริโภค.....	2,325	2,623	1,930	1,117	2,181	7,275	1,246	2,154	2,415	1,042	1,583	Non-consumption expenditure
ภาษี/ธรรมเนียม/ค่าปรับ.....	49	19	28	20	23	300	16	32	40	19	20	Taxes/charge/fees and fine
ค่าสมาชิกกลุ่มอาชีพ.....	0	-	-	-	-	-	-	-	-	-	0	Career membership expense
เงิน/สิ่งของที่ส่งให้บุคคลนอกครัวเรือน.....	779	1,046	567	23	705	3,316	69	1,051	291	10	574	Money/material give to other person (outside this household)
บริจาคเงิน/สิ่งของให้แก่องค์กรต่าง ๆ.....	9	-	-	0	1	47	-	1	10	2	8	Contribute money/material to NGO institute
เงินทำบุญ/เงินช่วยเหลืออื่น ๆ.....	333	267	265	346	428	726	290	235	352	247	226	Other contributions
ค่าเบี้ยประกันภัย/ทรัพย์สิน/ประกันชีวิต/เงินฌาปนกิจศพ												
ค่าเบี้ยประกันสุขภาพ/เงินสมทบประกันสังคม.....	690	877	777	486	476	1,787	458	613	888	446	505	Insurances premiums, cremation fee etc.
ค่าซื้อสลากกินแบ่ง/หวยของรัฐและการพนันอื่น ๆ.....	236	277	243	97	355	316	319	122	361	229	127	Lottery tickets and other kind of gambling
ดอกเบี้ยจ่าย/ดอกเบี้ยชำระ.....	229	137	51	144	193	782	96	97	473	88	123	Interest payment
ค่าใช้จ่ายอื่น ๆ.....	0	-	-	-	-	-	-	4	-	1	-	Others expenses

หมายเหตุ : "0" หมายถึงค่าเฉลี่ยน้อยกว่า 1

Remark : "0" is assigned to the value less than 1

ตาราง 6 ร้อยละของครัวเรือน จำแนกตามค่าใช้จ่ายทั้งสิ้นเฉลี่ยต่อเดือน และสถานะทางเศรษฐกิจสังคมของครัวเรือน

TABLE 6 PERCENTAGE OF HOUSEHOLDS BY AVERAGE TOTAL MONTHLY EXPENDITURE AND SOCIO-ECONOMIC CLASS

รวมทั้งสิ้น Total	ผู้ถือครองทำการเกษตร/เพาะเลี้ยง Farm operators/culture			ผู้ประกอบการ ของตนเอง	ลูกจ้าง Employees					ผู้ไม่ได้ ปฏิบัติงาน	Expenditure		
	ปลูกพืช/เลี้ยงสัตว์/เพาะเลี้ยง Plant/animal/culture	ประมง,ป่าไม้,ล่าสัตว์, หาของป่า,บริการ ทางการเกษตร	ส่วนใหญ่เป็น ส่วนใหญ่ เจ้าของที่ดิน เช่าที่ดิน/ทำฟรี Mainly Mainly owning renting land/ land land occupied for free	ที่ไม่ใช่การเกษตร for non-agricultural business	ผู้จัดการ นักวิชาการ และผู้ปฏิบัติงาน วิชาชีพ Professional, technician and manager	คนงานเกษตร ป่าไม้ และ ประมง Labourers in agriculture, forestry and fishery	คนงาน ด้านการขนส่ง และงานพื้นฐาน Labourers in logistics, transportation and basic work	เสมียน พนักงานขาย และ ให้บริการ Clerical, and service workers	ผู้ปฏิบัติงานใน กระบวนการผลิต ก่อสร้าง และเหมืองแร่ Workers related to production, construction and mining	Econo- mically inactive			
ค่าใช้จ่ายทั้งสิ้นเฉลี่ยต่อเดือนต่อครัวเรือน.....	100.0	100.0	100.0	100.0	100.0	100.0	100.0	100.0	100.0	100.0	100.0	100.0	Total monthly expenditure per household
ต่ำกว่า 1,500 บาท.....	-	-	-	-	-	-	-	-	-	-	-	-	Less than 1,500 Baht
1,500 - 3,000 บาท.....	0.5	-	-	-	-	-	-	-	-	-	-	1.6	1,500 - 3,000 Baht
3,001 - 5,000 บาท.....	5.0	-	-	3.3	-	-	-	8.1	2.3	2.2	12.0	3,001 - 5,000 Baht	
5,001 - 10,000 บาท.....	23.6	15.2	7.2	47.9	17.2	2.1	32.2	5.1	9.7	17.2	41.4	5,001 - 10,000 Baht	
10,001 - 15,000 บาท.....	21.9	16.9	30.7	15.7	20.0	9.2	13.2	32.8	15.4	52.1	19.9	10,001 - 15,000 Baht	
15,001 - 30,000 บาท.....	36.1	56.2	59.9	18.3	54.2	38.7	54.6	41.8	55.0	28.5	15.8	15,001 - 30,000 Baht	
30,001 - 50,000 บาท.....	9.3	11.7	-	14.8	5.0	31.0	-	12.2	14.4	-	7.1	30,001 - 50,000 Baht	
มากกว่า 50,000 บาท.....	3.6	-	2.2	-	3.6	19.0	-	-	3.2	-	2.2	More than 50,000 Baht	
ค่าใช้จ่ายทั้งสิ้นเฉลี่ยต่อเดือนต่อคน.....	100.0	100.0	100.0	100.0	100.0	100.0	100.0	100.0	100.0	100.0	100.0	100.0	Total monthly expenditure per capita
ต่ำกว่า 500 บาท.....	-	-	-	-	-	-	-	-	-	-	-	-	Less than 500 Baht
500 - 1,500 บาท.....	0.2	-	-	-	-	-	-	-	-	-	-	0.5	500 - 1,500 Baht
1,501 - 3,000 บาท.....	9.4	13.3	4.4	9.1	9.0	-	29.0	-	4.8	11.8	13.0	13.0	1,501 - 3,000 Baht
3,001 - 5,000 บาท.....	30.9	26.8	37.5	57.4	20.8	7.8	24.6	57.5	29.6	45.4	34.0	34.0	3,001 - 5,000 Baht
5,001 - 10,000 บาท.....	42.9	43.4	46.1	33.5	50.1	47.2	46.4	34.7	43.1	41.1	39.5	39.5	5,001 - 10,000 Baht
10,001 - 15,000 บาท.....	8.8	11.5	12.0	-	12.9	13.1	-	-	15.6	-	6.8	6.8	10,001 - 15,000 Baht
15,001 - 30,000 บาท.....	6.0	5.0	-	-	4.9	19.9	-	7.8	6.9	1.7	5.3	5.3	15,001 - 30,000 Baht
30,001 - 50,000 บาท.....	1.4	-	-	-	2.3	7.2	-	-	-	-	0.9	0.9	30,001 - 50,000 Baht
มากกว่า 50,000 บาท.....	0.4	-	-	-	-	4.8	-	-	-	-	-	-	More than 50,000 Baht

ตาราง 7 ร้อยละของครัวเรือน จำแนกตามค่าใช้จ่ายทั้งสิ้นเฉลี่ยต่อเดือน และตามขนาดของครัวเรือน

TABLE 7 PERCENTAGE OF HOUSEHOLDS BY AVERAGE TOTAL MONTHLY EXPENDITURE AND HOUSEHOLD SIZE

ค่าใช้จ่าย	รวมทั้งสิ้น Total	ขนาดของครัวเรือน (คน) Household size (persons)				Expenditure
		1 - 2	3 - 4	5 - 7	>= 8	
<b>ค่าใช้จ่ายทั้งสิ้นเฉลี่ยต่อเดือนต่อครัวเรือน....</b>	<b>100.0</b>	<b>100.0</b>	<b>100.0</b>	<b>100.0</b>	<b>100.0</b>	<b>Total monthly expenditure per household</b>
ต่ำกว่า 1,500 บาท.....	-	-	-	-	-	Less than 1,500 Baht
1,500 - 3,000 บาท.....	0.5	1.1	-	-	-	1,500 - 3,000 Baht
3,001 - 5,000 บาท.....	5.0	9.8	-	-	-	3,001 - 5,000 Baht
5,001 - 10,000 บาท.....	23.6	37.5	12.2	1.6	-	5,001 - 10,000 Baht
10,001 - 15,000 บาท.....	21.9	22.5	26.1	7.0	16.5	10,001 - 15,000 Baht
15,001 - 30,000 บาท.....	36.1	21.3	50.2	55.0	44.6	15,001 - 30,000 Baht
30,001 - 50,000 บาท.....	9.3	5.9	7.3	28.6	22.8	30,001 - 50,000 Baht
50,001 - 100,000 บาท.....	3.3	1.6	3.7	7.9	16.1	50,001 - 100,000 Baht
มากกว่า 100,000 บาท.....	0.3	0.3	0.5	-	-	More than 100,000 Baht
<b>ค่าใช้จ่ายทั้งสิ้นเฉลี่ยต่อเดือนต่อคน.....</b>	<b>100.0</b>	<b>100.0</b>	<b>100.0</b>	<b>100.0</b>	<b>100.0</b>	<b>Total monthly expenditure per capita</b>
ต่ำกว่า 500 บาท.....	-	-	-	-	-	Less than 500 Baht
500 - 1,500 บาท.....	0.2	-	-	-	16.5	500 - 1,500 Baht
1,501 - 3,000 บาท.....	9.4	6.4	12.3	11.5	30.6	1,501 - 3,000 Baht
3,001 - 5,000 บาท.....	30.9	23.9	33.8	50.8	36.8	3,001 - 5,000 Baht
5,001 - 10,000 บาท.....	42.9	44.2	44.5	34.9	16.1	5,001 - 10,000 Baht
10,001 - 15,000 บาท.....	8.8	13.0	5.3	2.8	-	10,001 - 15,000 Baht
15,001 - 30,000 บาท.....	6.0	9.6	3.0	-	-	15,001 - 30,000 Baht
30,001 - 50,000 บาท.....	1.4	2.0	1.1	-	-	30,001 - 50,000 Baht
50,001 - 100,000 บาท.....	0.4	0.9	-	-	-	50,001 - 100,000 Baht
มากกว่า 100,000 บาท.....	-	-	-	-	-	More than 100,000 Baht

ตาราง 8 จำนวนครัวเรือนที่เป็นหนี้ จำแนกตามวัตถุประสงค์ และประเภทของการกู้ยืม และสถานะทางเศรษฐกิจสังคมของครัวเรือน

TABLE 8 NUMBER OF INDEBTED HOUSEHOLDS BY PURPOSES, TYPE OF BORROWING AND SOCIO - ECONOMIC CLASS

รวมทั้งสิ้น Total	ผู้ถือครองทำการเกษตร/เพาะเลี้ยง Farm operators/culture			ผู้ประกอบการ ของตนเอง		ลูกจ้าง Employees				ผู้ไม่ได้ ปฏิบัติงาน		เชิงเศรษฐกิจ Econo- mically inactive	Purpose and type of borrowing	
	ปลูกพืช/เลี้ยงสัตว์/เพาะเลี้ยง Plant/animal/culture	ประมง,ป่าไม้,ล่าสัตว์, หาของป่า,บริการ Fishing, forestry, non-agricultural	ที่ไม่ใช่การเกษตร Entrepreneurs for business	ผู้จัดการ นักวิชาการ และ ผู้ปฏิบัติงาน วิชาชีพ Professional, technician and manager	คนงานเกษตร ป่าไม้ และ ประมง Labourers in agriculture, forestry and fishery	คนงาน ด้านการขนส่ง และงานพื้นฐาน Labourers in logistics, transportation and basic work	เสมียน พนักงานขาย และ ให้บริการ Clerical, and service workers	ผู้ปฏิบัติงานใน กระบวนการผลิต และเหมืองแร่ Workers related to production, construction and mining	เจ้าของที่ดิน เช่าที่ดิน/ทำฟรี Mainly renting land/ land occupied for free	ส่วนใหญ่ ทางการเกษตร hunting, agricultural services				
จำนวนครัวเรือนที่เป็นหนี้ทั้งสิ้น <sup>1/</sup> .....	63,237	3,860	4,695	1,815	12,966	7,208	1,526	2,180	7,775	6,792	14,421	Total number of indebted households <sup>1/</sup>		
<b>หนี้ในระบบ</b>													<b>Formal sector</b>	
ใช้ซื้อ/เช่าซื้อบ้านและ/หรือที่ดิน.....	9,569	93	-	107	2,243	2,207	-	-	1,319	869	2,732	Purchase/hire purchase house and/or loan		
ใช้ในการศึกษา.....	2,798	-	-	-	516	818	-	-	779	216	469	Education		
ใช้จ่ายอุปโภคบริโภคอื่น ๆ ในครัวเรือน.....	34,746	1,206	2,076	1,600	6,059	3,499	927	1,513	4,931	4,540	8,396	Household consumption		
ใช้ในการทำธุรกิจ.....	10,757	-	668	-	7,691	639	151	266	107	225	1,009	Business		
ใช้ในการทำการเกษตร.....	26,079	3,661	3,500	654	3,327	2,363	586	1,111	2,426	1,732	6,720	Farming		
อื่น ๆ.....	428	107	-	-	164	-	-	-	-	-	157	Others		
<b>หนี้นอกระบบ</b>													<b>Informal sector</b>	
ใช้ซื้อ/เช่าซื้อบ้านและ/หรือที่ดิน.....	291	-	-	-	291	-	-	-	-	-	-	Purchase/hire purchase house and/or loan		
ใช้ในการศึกษา.....	157	157	-	-	-	-	-	-	-	-	-	Education		
ใช้จ่ายอุปโภคบริโภคอื่น ๆ ในครัวเรือน.....	2,458	-	-	372	511	-	164	-	107	895	408	Household consumption		
ใช้ในการทำธุรกิจ.....	531	-	-	-	351	-	-	-	-	180	-	Business		
ใช้ในการทำการเกษตร.....	1,061	-	567	-	388	-	-	-	107	-	-	Farming		
อื่น ๆ.....	184	-	-	-	-	-	-	-	-	-	184	Others		
<b>ประเภทหนี้สิน</b>													<b>Type of debt</b>	
มีหนี้ในระบบอย่างเดียว.....	58,712	3,703	4,128	1,443	11,581	7,208	1,362	2,180	7,560	5,718	13,829	Having loan from formal sector only		
มีหนี้นอกระบบอย่างเดียว.....	1,531	-	423	215	107	-	164	-	107	363	151	Having loan from informal sector only		
มีหนี้ทั้งในและนอกระบบ.....	2,994	157	144	157	1,277	-	-	-	107	711	441	Having loan from both formal and informal sector		

1/ แต่ละครัวเรือนสามารถตอบวัตถุประสงค์ของการกู้ยืมได้มากกว่า 1 วัตถุประสงค์

1/ One household could report more than one purpose of borrowing

ตาราง 9 จำนวนหนี้สินเฉลี่ยต่อครัวเรือนที่เป็นหนี้ จำแนกตามวัตถุประสงค์ และประเภทของการกู้ยืม และสถานะทางเศรษฐกิจสังคมของครัวเรือน

TABLE 9 AVERAGE AMOUNT OF DEBT PER INDEBTED HOUSEHOLDS BY PURPOSES, TYPE OF BORROWING AND SOCIO - ECONOMIC CLASS

รวมทั้งสิ้น Total	ผู้ถือครองทำการเกษตร/เพาะเลี้ยง Farm operators/culture		ผู้ประกอบการ ของตนเอง		ลูกจ้าง Employees					ผู้ไม่ได้ ปฏิบัติงาน เชิงเศรษฐกิจ		
	ปลูกพืช/เลี้ยงสัตว์/เพาะเลี้ยง Plant/animal/culture	ประมง,ป่าไม้,ล่าสัตว์, หยาของป่า,บริการ ทางเกษตร	ที่ไม่ใช่การเกษตร Entrepreneurs	ผู้จัดการ นักวิชาการ และ ผู้ปฏิบัติงาน วิชาชีพ Professional, and manager	คนงานเกษตร ป่าไม้ ประมง Labourers in agriculture, forestry and fishery	คนงาน ด้านการขนส่ง และงานพื้นฐาน Labourers in logistics, transportation and basic work	เสมียน พนักงานขาย และ ให้บริการ และ และ และ และ และ	ผู้ปฏิบัติงานใน ก่อสร้าง และเหมืองแร่ Workers related to production, construction and mining	Econo- mically inactive	Purpose and type of borrowing		
จำนวนหนี้สินเฉลี่ยต่อครัวเรือนที่เป็นหนี้ (บาท).....	471,881	1,587,573	328,381	230,870	446,591	954,963	251,658	263,304	242,238	77,465	395,986	Average amount of debt per Indebted household (Baht)
ใช้ซื้อ/เช่าซื้อบ้านและ/หรือที่ดิน.....	128,797	16,878	-	14,786	235,864	413,451	-	-	35,612	9,728	115,911	Purchase/hire purchase house and/or loan
ใช้ในการศึกษา.....	10,070	3,253	-	-	2,207	9,110	-	-	8,649	324	31,935	Education
ใช้จ่ายอุปโภคบริโภคอื่น ๆ ในครัวเรือน.....	126,755	24,299	28,617	74,472	75,634	414,770	107,241	74,183	140,949	31,984	141,713	Household consumption
ใช้ในการทำธุรกิจ.....	25,360	-	25,892	-	92,680	23,083	7,905	12,188	552	1,391	4,280	Business
ใช้ในการทำการเกษตร.....	180,018	1,536,223	273,873	141,612	38,875	94,548	136,512	176,933	56,476	34,039	101,335	Farming
อื่น ๆ.....	881	6,921	-	-	1,332	-	-	-	-	-	812	Others
<b>หนี้ในระบบ (บาท).....</b>	<b>468,502</b>	<b>1,584,321</b>	<b>321,050</b>	<b>227,174</b>	<b>437,749</b>	<b>954,963</b>	<b>248,426</b>	<b>263,304</b>	<b>241,893</b>	<b>74,149</b>	<b>394,932</b>	<b>Formal sector (Baht)</b>
ใช้ซื้อ/เช่าซื้อบ้านและ/หรือที่ดิน.....	128,452	16,878	-	14,786	234,184	413,451	-	-	35,612	9,728	115,911	Purchase/hire purchase house and/or loan
ใช้ในการศึกษา.....	9,871	-	-	-	2,207	9,110	-	-	8,649	324	31,935	Education
ใช้จ่ายอุปโภคบริโภคอื่น ๆ ในครัวเรือน.....	125,393	24,299	28,617	70,775	71,657	414,770	104,009	74,183	140,742	29,726	141,298	Household consumption
ใช้ในการทำธุรกิจ.....	25,005	-	25,892	-	91,505	23,083	7,905	12,188	552	332	4,280	Business
ใช้ในการทำการเกษตร.....	179,045	1,536,223	266,541	141,612	36,864	94,548	136,512	176,933	56,338	34,039	101,335	Farming
อื่น ๆ.....	735	6,921	-	-	1,332	-	-	-	-	-	174	Others
<b>หนี้นอกระบบ (บาท).....</b>	<b>3,379</b>	<b>3,253</b>	<b>7,331</b>	<b>3,696</b>	<b>8,842</b>	<b>-</b>	<b>3,233</b>	<b>-</b>	<b>345</b>	<b>3,316</b>	<b>1,054</b>	<b>Informal sector (Baht)</b>
ใช้ซื้อ/เช่าซื้อบ้านและ/หรือที่ดิน.....	344	-	-	-	1,680	-	-	-	-	-	-	Purchase/hire purchase house and/or loan
ใช้ในการศึกษา.....	199	3,253	-	-	-	-	-	-	-	-	-	Education
ใช้จ่ายอุปโภคบริโภคอื่น ๆ ในครัวเรือน.....	1,362	-	-	3,696	3,977	-	3,233	-	207	2,257	415	Household consumption
ใช้ในการทำธุรกิจ.....	355	-	-	-	1,175	-	-	-	-	1,059	-	Business
ใช้ในการทำการเกษตร.....	974	-	7,331	-	2,011	-	-	-	137	-	-	Farming
อื่น ๆ.....	146	-	-	-	-	-	-	-	-	-	638	Others



ตาราง 10 จำนวนหนี้สินเฉลี่ยต่อครัวเรือนทั้งสิ้น จำแนกตามวัตถุประสงค์ของการกู้ยืม และสถานะทางเศรษฐกิจสังคมของครัวเรือน

TABLE 10 AVERAGE AMOUNT OF DEBT PER HOUSEHOLD BY PURPOSES OF BORROWING AND SOCIO - ECONOMIC CLASS

รวมทั้งสิ้น	ผู้ถือครองทำการเกษตร/เพาะเลี้ยง			ผู้ประกอบการ		ลูกจ้าง				ผู้ไม่ได้		เชิงเศรษฐกิจ
	Farm operators/culture			ของตนเอง		Employees				ปฏิบัติงาน		
Total	ปลูกพืช/เลี้ยงสัตว์/เพาะเลี้ยง	ประมง,ป้าไม้,ล่าสัตว์,	ที่ไม่ใช่การเกษตร	ผู้จัดการ	คนงานเกษตร	คนงาน	เสมียน	ผู้ปฏิบัติงานใน	เชิงเศรษฐกิจ	Purpose of borrowing		
วัตถุประสงค์ของการกู้ยืม	ส่วนใหญ่เป็น	ส่วนใหญ่	ทางการเกษตร	for	และ	และ	และงานพื้นฐาน	และ	ก่อสร้าง	Econo-	Purpose of borrowing	
	เจ้าของที่ดิน	เช่าที่ดิน/ทำฟรี	Fishing, forestry,	non-agricultural	ผู้ปฏิบัติงาน	ประมง	Labourers in	ให้บริการ	และเหมืองแร่	inactively	Purpose of borrowing	
	Mainly	Mainly	hunting,	business	วิชาชีพ	Labourers in	logistics,	Clerical,	Workers related	inactively	Purpose of borrowing	
	owning	renting land/	agricultural		Professional,	agriculture,	transportation	sales	to production,	inactively	Purpose of borrowing	
	land	land occupied	services		and manager	and fishery	and basic work	and service	and construction	inactively	Purpose of borrowing	
	land	for free									Purpose of borrowing	
จำนวนหนี้สินเฉลี่ยต่อครัวเรือนทั้งสิ้น (บาท).....	278,101	1,036,607	298,222	119,548	303,451	703,904	230,912	174,101	154,530	54,421	154,176	Average amount of debt per household (Baht)
ใช้ซื้อ/เช่าซื้อบ้านและ/หรือที่ดิน.....	75,906	11,020	-	7,656	160,265	304,755	-	-	22,718	6,834	45,130	Purchase/hire purchase house and/or loan
ใช้ในการศึกษา.....	5,935	2,124	-	-	1,499	6,715	-	-	5,517	228	12,434	Education
ใช้จ่ายอุปโภคบริโภคอื่น ๆ ในครัวเรือน.....	74,703	15,866	25,989	38,562	51,392	305,728	98,401	49,051	89,915	22,469	55,176	Household consumption
ใช้ในการทำธุรกิจ.....	14,946	-	23,514	-	62,975	17,015	7,253	8,059	352	977	1,666	Business
ใช้ในการทำการเกษตร.....	106,093	1,003,078	248,719	73,329	26,415	69,691	125,259	116,991	36,027	23,913	39,454	Farming
อื่น ๆ.....	519	4,519	-	-	905	-	-	-	-	-	316	Others
<b>หนี้ในระบบ (บาท).....</b>	<b>276,110</b>	<b>1,034,484</b>	<b>291,564</b>	<b>117,634</b>	<b>297,442</b>	<b>703,904</b>	<b>227,946</b>	<b>174,101</b>	<b>154,310</b>	<b>52,092</b>	<b>153,766</b>	<b>Formal sector (Baht)</b>
ใช้ซื้อ/เช่าซื้อบ้านและ/หรือที่ดิน.....	75,703	11,020	-	7,656	159,124	304,755	-	-	22,718	6,834	45,130	Purchase/hire purchase house and/or loan
ใช้ในการศึกษา.....	5,818	-	-	-	1,499	6,715	-	-	5,517	228	12,434	Education
ใช้จ่ายอุปโภคบริโภคอื่น ๆ ในครัวเรือน.....	73,900	15,866	25,989	36,648	48,690	305,728	95,434	49,051	89,783	20,884	55,014	Household consumption
ใช้ในการทำธุรกิจ.....	14,737	-	23,514	-	62,176	17,015	7,253	8,059	352	233	1,666	Business
ใช้ในการทำการเกษตร.....	105,519	1,003,078	242,061	73,329	25,048	69,691	125,259	116,991	35,940	23,913	39,454	Farming
อื่น ๆ.....	433	4,519	-	-	905	-	-	-	-	-	68	Others
<b>หนี้นอกระบบ (บาท).....</b>	<b>1,991</b>	<b>2,124</b>	<b>6,658</b>	<b>1,914</b>	<b>6,008</b>	<b>-</b>	<b>2,966</b>	<b>-</b>	<b>220</b>	<b>2,330</b>	<b>410</b>	<b>Informal sector (Baht)</b>
ใช้ซื้อ/เช่าซื้อบ้านและ/หรือที่ดิน.....	203	-	-	-	1,141	-	-	-	-	-	-	Purchase/hire purchase house and/or loan
ใช้ในการศึกษา.....	117	2,124	-	-	-	-	-	-	-	-	-	Education
ใช้จ่ายอุปโภคบริโภคอื่น ๆ ในครัวเรือน.....	803	-	-	1,914	2,702	-	2,966	-	132	1,586	162	Household consumption
ใช้ในการทำธุรกิจ.....	209	-	-	-	799	-	-	-	-	744	-	Business
ใช้ในการทำการเกษตร.....	574	-	6,658	-	1,366	-	-	-	88	-	-	Farming
อื่น ๆ.....	86	-	-	-	-	-	-	-	-	-	249	Others

ตาราง 11 ร้อยละของครัวเรือน จำแนกตามลักษณะที่สำคัญของครัวเรือน และสถานะทางเศรษฐกิจสังคมของครัวเรือน

TABLE 11 PERCENTAGE OF HOUSEHOLDS BY MAJOR HOUSING CHARACTERISTICS AND SOCIO-ECONOMIC CLASS

ลักษณะที่สำคัญของครัวเรือน	รวมทั้งสิ้น Total	ผู้ถือครองทำการเกษตร/เพาะเลี้ยง Farm operators/culture			ผู้ประกอบการ ของตนเอง		ลูกจ้าง Employees				ผู้ไม่ได้ ปฏิบัติงาน		Major housing characteristics	
		ปลูกพืช/เลี้ยงสัตว์/เพาะเลี้ยง Plant/animal/culture	ประมง,ป่าไม้,ล่าสัตว์, หาของป่า,บริการ	ส่วนใหญ่เป็น เจ้าของที่ดิน	ส่วนใหญ่ เช่าที่ดิน/ทำฟรี	ที่ไม่ใช่การเกษตร Entrepreneurs	ผู้จัดการ นักวิชาการ และ ผู้ปฏิบัติงาน วิชาชีพ	คนงานเกษตร ป่าไม้ และ ประมง	คนงาน ด้านการขนส่ง และงานพื้นฐาน Labourers in logistics, and basic work	เสมียน พนักงานขาย และ ให้บริการ และ และ และ	ผู้ปฏิบัติงานใน กระบวนการผลิต ก่อสร้าง และเหมืองแร่	เชิงเศรษฐกิจ Econo- mically inactive		
<b>1. หัวหน้าครัวเรือน</b>														
<b>1. Head of household</b>														
เพศ.....	100.0	100.0	100.0	100.0	100.0	100.0	100.0	100.0	100.0	100.0	100.0	100.0	100.0	Sex
ชาย.....	48.7	61.9	56.0	56.6	53.9	57.1	38.8	49.1	38.9	38.2	46.4	46.4	46.4	Male
หญิง.....	51.3	38.1	44.0	43.4	46.1	42.9	61.2	50.9	61.2	61.8	53.6	53.6	53.6	Female
อายุ.....	100.0	100.0	100.0	100.0	100.0	100.0	100.0	100.0	100.0	100.0	100.0	100.0	100.0	Age
ต่ำกว่า 20 ปี.....	1.0	-	-	10.8	-	-	-	7.0	2.3	-	0.5	0.5	0.5	Under 20 Years
20 - 29 ปี.....	2.5	-	2.9	5.2	3.5	4.1	16.5	-	4.8	2.6	0.6	0.6	0.6	20 - 29 Years
30 - 39 ปี.....	7.3	8.6	13.0	8.5	7.8	13.6	-	18.1	12.1	4.8	2.8	2.8	2.8	30 - 39 Years
40 - 49 ปี.....	14.2	17.3	8.7	23.5	19.1	19.1	41.4	24.1	15.3	21.3	5.3	5.3	5.3	40 - 49 Years
50 - 59 ปี.....	23.4	20.6	37.2	13.7	27.1	27.7	16.3	25.5	29.4	28.8	16.5	16.5	16.5	50 - 59 Years
60 ปีขึ้นไป.....	51.6	53.5	38.2	38.3	42.5	35.5	25.8	25.3	36.1	42.5	74.3	74.3	74.3	60 Years or more
สถานภาพสมรส.....	100.0	100.0	100.0	100.0	100.0	100.0	100.0	100.0	100.0	100.0	100.0	100.0	100.0	Marital Status
โสด.....	6.1	5.3	-	4.6	7.0	10.0	-	7.0	9.1	3.8	5.7	5.7	5.7	Never married
สมรส.....	60.9	77.2	85.4	55.7	62.4	73.2	73.4	63.1	62.4	61.6	49.8	49.8	49.8	Married
ม่าย.....	23.1	13.0	14.6	17.4	20.0	8.1	26.6	21.8	15.9	22.9	34.5	34.5	34.5	Widowed
หย่าร้าง.....	3.8	2.1	-	12.4	3.0	5.0	-	-	7.0	1.6	3.8	3.8	3.8	Divorced
แยกกันอยู่.....	6.1	2.4	-	9.9	7.6	3.7	-	8.1	5.6	10.1	6.2	6.2	6.2	Separated

ตาราง 11 ร้อยละของครัวเรือน จำแนกตามลักษณะที่สำคัญของครัวเรือน และสถานะทางเศรษฐกิจสังคมของครัวเรือน (ต่อ)

TABLE 11 PERCENTAGE OF HOUSEHOLDS BY MAJOR HOUSING CHARACTERISTICS AND SOCIO-ECONOMIC CLASS (Contd.)

ลักษณะที่สำคัญของครัวเรือน	รวมทั้งสิ้น Total	ผู้ถือครองทำการเกษตร/เพาะเลี้ยง Farm operators/culture			ผู้ประกอบการ ของตนเอง		ลูกจ้าง Employees				ผู้ไม่ได้ ปฏิบัติงาน		
		ปลูกพืช/เลี้ยงสัตว์/เพาะเลี้ยง Plant/animal/culture	ประมง,ป่าไม้,ล่าสัตว์, หาของป่า,บริการ	ประมง,ป่าไม้,ล่าสัตว์, หาของป่า,บริการ	ที่ไม่ใช่การเกษตร Entrepreneurs	ผู้จัดการ นักวิชาการ	คนงานเกษตร ป่าไม้	คนงาน ด้านการขนส่ง	เสมียน พนักงานขาย	ผู้ปฏิบัติงานใน กระบวนการผลิต	เชิงเศรษฐกิจ Econo- mically	ไม่ ปฏิบัติงาน inactive	
ส่วนใหญเป็นเจ้าของที่ดิน		ส่วนใหญ่เป็น Mainly owning land	ส่วนใหญ่ Mainly renting land/ land occupied for free	ทางการเกษตร Fishing, forestry, agricultural services	for non-agricultural business	และ วิชาชีพ Professional, technician and manager	และ ประมง Labourers in agriculture, forestry and fishery	และ และงานพื้นฐาน Labourers in logistics, transportation and basic work	และ ให้บริการ Clerical, and services workers	ก่อสร้าง และเหมืองแร่ Workers related to production, construction and mining	Major housing characteristics		
ระดับการศึกษาสูงสุดที่เรียนจบ.....	100.0	100.0	100.0	100.0	100.0	100.0	100.0	100.0	100.0	100.0	100.0	100.0	Level of completed education level
ไม่เคยเรียน.....	4.2	-	2.3	5.8	2.9	-	9.9	-	2.2	8.0	6.6	6.6	Never attended school
ก่อนประถมศึกษาและประถมศึกษา.....	60.3	75.6	66.9	67.8	54.1	19.4	48.9	78.4	50.3	70.6	69.8	69.8	Pre - primary and primary education
มัธยมศึกษาตอนต้น/ตอนปลาย.....	19.4	4.9	20.3	23.3	29.0	21.1	24.7	21.6	25.2	17.2	13.7	13.7	Lower secondary/upper secondary education
อาชีวศึกษาและอนุปริญญา.....	7.6	14.5	10.5	3.1	11.7	10.0	16.5	-	13.0	4.2	3.2	3.2	Vocational or technical and post - secondary education
ปริญญาตรี.....	6.9	3.4	-	-	1.7	37.8	-	-	9.3	-	5.6	5.6	University/bachelor degree level
สูงกว่าปริญญาตรี.....	1.6	1.6	-	-	0.6	11.7	-	-	-	-	1.1	1.1	Postgraduate/master/doctoral degree level
การศึกษาอื่น ๆ.....	-	-	-	-	-	-	-	-	-	-	-	-	Other education
<b>2. สมาชิกในครัวเรือน (รวมหัวหน้าครัวเรือน)</b>													<b>2. Member of household</b>
<b>ขนาดของครัวเรือน (รวมคนรับใช้).....</b>	<b>100.0</b>	<b>100.0</b>	<b>100.0</b>	<b>100.0</b>	<b>100.0</b>	<b>100.0</b>	<b>100.0</b>	<b>100.0</b>	<b>100.0</b>	<b>100.0</b>	<b>100.0</b>	<b>100.0</b>	<b>Household size (include servants)</b>
1 - 2 คน.....	50.5	45.3	36.4	39.8	43.5	37.9	24.6	33.3	38.7	42.0	70.2	70.2	1 - 2 persons
3 - 4 คน.....	36.3	42.3	46.3	38.3	44.4	40.5	49.6	51.8	36.3	45.4	24.2	24.2	3 - 4 persons
5 - 7 คน.....	12.1	10.1	14.3	21.9	10.3	21.6	25.8	14.9	23.5	11.4	5.1	5.1	5 - 7 persons
8 คนขึ้นไป.....	1.1	2.3	3.0	-	1.8	-	-	-	1.5	1.2	0.5	0.5	8 persons or more
<b>ขนาดของครัวเรือน (ไม่รวมคนรับใช้/ลูกจ้าง).....</b>	<b>100.0</b>	<b>100.0</b>	<b>100.0</b>	<b>100.0</b>	<b>100.0</b>	<b>100.0</b>	<b>100.0</b>	<b>100.0</b>	<b>100.0</b>	<b>100.0</b>	<b>100.0</b>	<b>100.0</b>	<b>Household size (exclude servants/employee)</b>
1 - 2 คน.....	50.5	45.3	36.4	39.8	43.5	37.9	24.6	33.3	38.7	42.0	70.2	70.2	1 - 2 persons
3 - 4 คน.....	36.3	42.3	46.3	38.3	44.4	40.5	49.6	51.8	36.3	45.4	24.2	24.2	3 - 4 persons
5 - 7 คน.....	12.1	10.1	14.3	21.9	10.3	21.6	25.8	14.9	23.5	11.4	5.1	5.1	5 - 7 persons
8 คนขึ้นไป.....	1.1	2.3	3.0	-	1.8	-	-	-	1.5	1.2	0.5	0.5	8 persons or more
<b>จำนวนผู้ทำงานหารายได้.....</b>	<b>100.0</b>	<b>100.0</b>	<b>100.0</b>	<b>100.0</b>	<b>100.0</b>	<b>100.0</b>	<b>100.0</b>	<b>100.0</b>	<b>100.0</b>	<b>100.0</b>	<b>100.0</b>	<b>100.0</b>	<b>Number of earners</b>
ไม่มี.....	19.1	-	-	-	-	-	-	-	1.7	-	54.7	54.7	None
1 คน.....	31.1	36.7	11.7	46.2	38.0	34.5	33.6	23.1	43.2	32.7	23.4	23.4	1 person
2 - 3 คน.....	44.3	61.0	82.5	42.1	54.6	48.7	57.3	76.9	43.8	64.0	21.5	21.5	2 - 3 persons
4 คนขึ้นไป.....	5.5	2.3	5.8	11.7	7.4	16.8	9.1	-	11.3	3.3	0.4	0.4	4 persons or more

ตาราง 11 ร้อยละของครัวเรือน จำแนกตามลักษณะที่สำคัญของครัวเรือน และสถานะทางเศรษฐกิจสังคมของครัวเรือน (ต่อ)

TABLE 11 PERCENTAGE OF HOUSEHOLDS BY MAJOR HOUSING CHARACTERISTICS AND SOCIO-ECONOMIC CLASS (Contd.)

ลักษณะที่สำคัญของครัวเรือน	รวมทั้งสิ้น Total	ผู้ถือครองทำการเกษตร/เพาะเลี้ยง Farm operators/culture			ผู้ประกอบการ ของตนเอง		ลูกจ้าง Employees				ผู้ไม่ได้ ปฏิบัติงาน เชิงเศรษฐกิจ	Major housing characteristics	
		ปลูกพืช/เลี้ยงสัตว์/เพาะเลี้ยง Plant/animal/culture	ประมง,ป่าไม้,ล่าสัตว์, หาของป่า,บริการ	ประมง,ป่าไม้,ล่าสัตว์, หาของป่า,บริการ	ที่ไม่ใช่การเกษตร ทางเกษตร	ผู้ประกอบการ for	ผู้จัดการ และ	คนงานเกษตร ป่าไม้	คนงาน ด้านการขนส่ง	เสมียน พนักงานขาย			ผู้ปฏิบัติงานใน กระบวนการผลิต
จำนวนผู้พิการในครัวเรือน .....	100.0	100.0	100.0	100.0	100.0	100.0	100.0	100.0	100.0	100.0	100.0	100.0	Number disability
ไม่มีผู้พิการ.....	86.3	76.4	93.6	100.0	90.7	93.4	84.5	93.6	89.2	89.9	79.0	79.0	None
1 คน.....	11.9	23.6	6.4	-	7.9	3.4	15.5	6.4	10.8	7.7	18.0	18.0	1 person
2 - 3 คน.....	1.8	-	-	-	1.4	3.2	-	-	-	2.4	3.0	3.0	2 - 3 persons
4 คนขึ้นไป.....	-	-	-	-	-	-	-	-	-	-	-	-	4 persons or more
สมาชิกที่มีสิทธิเบิกค่ารักษาพยาบาล													Received government/ state enterprise's welfare
จากหน่วยงานราชการ/รัฐวิสาหกิจ.....	100.0	100.0	100.0	100.0	100.0	100.0	100.0	100.0	100.0	100.0	100.0	100.0	
ไม่มี.....	80.9	96.3	93.0	95.7	93.5	26.5	89.1	80.7	76.9	97.9	79.6	79.6	None
มี.....	19.1	3.7	7.0	4.3	6.5	73.5	10.9	19.3	23.1	2.1	20.4	20.4	Have
สมาชิกที่ได้รับบัตรประกันสุขภาพถ้วนหน้า (บัตรทอง).....	100.0	100.0	100.0	100.0	100.0	100.0	100.0	100.0	100.0	100.0	100.0	100.0	Received universal health coverage card
ไม่มี.....	13.3	-	7.0	-	2.1	56.7	6.4	14.2	16.9	3.6	13.6	13.6	None
มี.....	86.7	100.0	93.0	100.0	97.9	43.3	93.6	85.8	83.1	96.4	86.4	86.4	Have
สมาชิกที่มีบัตรรับรองสิทธิการรักษาพยาบาล ลูกจ้าง													Received medical card (social security)
ผู้ประกันตน (ประกันสังคม ม.33, 39).....	100.0	100.0	100.0	100.0	100.0	100.0	100.0	100.0	100.0	100.0	100.0	100.0	
ไม่มี.....	84.2	94.6	89.2	84.2	93.7	72.9	81.8	61.3	57.5	72.4	93.9	93.9	None
มี.....	15.8	5.4	10.8	15.8	6.3	27.1	18.2	38.7	42.5	27.6	6.1	6.1	Have
สมาชิกที่มีบัตรรับรองสิทธิการรักษาพยาบาล ผู้ประกอบ													Received medical card (social security)
อาชีพอิสระ/แรงงานนอกระบบ (ประกันสังคม ม.40).....	100.0	100.0	100.0	100.0	100.0	100.0	100.0	100.0	100.0	100.0	100.0	100.0	
ไม่มี.....	98.8	100.0	100.0	100.0	99.1	98.2	93.6	100.0	95.3	100.0	99.2	99.2	None
มี.....	1.2	-	-	-	0.9	1.8	6.4	-	4.7	-	0.8	0.8	Have
สมาชิกที่มีบัตรประกันสุขภาพเอกชน.....	100.0	100.0	100.0	100.0	100.0	100.0	100.0	100.0	100.0	100.0	100.0	100.0	Received private health insurance
ไม่มี.....	97.4	93.2	100.0	96.9	95.4	94.1	100.0	100.0	98.2	100.0	98.3	98.3	None
มี.....	2.6	6.8	-	3.1	4.6	5.9	-	-	1.8	-	1.7	1.7	Have
สมาชิกที่ได้รับสวัสดิการจัดโดยนายจ้าง.....	100.0	100.0	100.0	100.0	100.0	100.0	100.0	100.0	100.0	100.0	100.0	100.0	Received welfare by employer
ไม่มี.....	99.6	100.0	100.0	100.0	100.0	97.8	100.0	100.0	98.3	100.0	100.0	100.0	None
มี.....	0.4	-	-	-	-	2.2	-	-	1.7	-	-	-	Have
สมาชิกที่ได้รับสวัสดิการด้านการรักษาพยาบาล (อื่น ๆ).....	100.0	100.0	100.0	100.0	100.0	100.0	100.0	100.0	100.0	100.0	100.0	100.0	Received social assistant for disability
ไม่มี.....	99.8	100.0	100.0	100.0	100.0	100.0	100.0	100.0	100.0	100.0	99.4	99.4	None
มี.....	0.2	-	-	-	-	-	-	-	-	-	0.6	0.6	Have

ตาราง 11 ร้อยละของครัวเรือน จำแนกตามลักษณะที่สำคัญของครัวเรือน และสถานะทางเศรษฐกิจสังคมของครัวเรือน (ต่อ)

TABLE 11 PERCENTAGE OF HOUSEHOLDS BY MAJOR HOUSING CHARACTERISTICS AND SOCIO-ECONOMIC CLASS (Contd.)

ลักษณะที่สำคัญของครัวเรือน	รวมทั้งสิ้น Total	ผู้ถือครองทำการเกษตร/เพาะเลี้ยง Farm operators/culture			ผู้ประกอบการ ของตนเอง		ลูกจ้าง Employees				ผู้ไม่ได้ ปฏิบัติงาน		
		ปลูกพืช/เลี้ยงสัตว์/เพาะเลี้ยง Plant/animal/culture	ประมง,ป่าไม้,ล่าสัตว์, หาของป่า,บริการ ทางเกษตร	ประมง,ป่าไม้,ล่าสัตว์, หาของป่า,บริการ ทางเกษตร	ที่ไม่ใช่การเกษตร Entrepreneurs	ผู้จัดการ นักวิชาการ และ วิชาชีพ	คนงานเกษตร ป่าไม้ และ และงานพื้นฐาน Labourers in agriculture, forestry and fishery	คนงาน ด้านการขนส่ง และ Logurers in logistics, transportation and basic work	เสมียน พนักงานขาย และ ให้บริการ Clerical, and services workers	ผู้ปฏิบัติงานใน กระบวนการผลิต ก่อสร้าง และเหมืองแร่ Workers related to production, construction and mining	เชิงเศรษฐกิจ Econo- mically	Major housing characteristics	
สมาชิกที่ได้รับเงินสงเคราะห์ เพื่อการยังชีพ													
สำหรับผู้สูงอายุ.....	100.0	100.0	100.0	100.0	100.0	100.0	100.0	100.0	100.0	100.0	100.0	100.0	Received social pension for the poor elderly
ไม่มี.....	43.1	32.6	56.8	50.2	49.6	53.1	48.7	63.2	58.2	52.7	26.7	None	
มี.....	56.9	67.4	43.2	49.8	50.4	46.9	51.3	36.8	41.8	47.3	73.3	Have	
สมาชิกที่ได้รับเงินสงเคราะห์สำหรับผู้พิการ.....	100.0	100.0	100.0	100.0	100.0	100.0	100.0	100.0	100.0	100.0	100.0	100.0	Received social assistant for disability
ไม่มี.....	88.3	76.4	93.6	100.0	92.2	98.5	84.5	93.6	89.2	89.9	82.6	None	
มี.....	11.7	23.6	6.4	-	7.8	1.5	15.5	6.4	10.8	10.1	17.4	Have	
สมาชิกที่ได้รับอาหารกลางวัน/อาหารเสริมฟรี.....	100.0	100.0	100.0	100.0	100.0	100.0	100.0	100.0	100.0	100.0	100.0	100.0	Received free school lunch/supplementary food
ไม่มี.....	71.0	79.1	74.1	47.9	67.3	75.2	43.7	49.2	57.8	70.5	80.0	None	
มี.....	29.0	20.9	25.9	52.1	32.7	24.8	56.3	50.8	42.2	29.5	20.0	Have	
สมาชิกที่ได้รับทุนการศึกษาจากรัฐ.....	100.0	100.0	100.0	100.0	100.0	100.0	100.0	100.0	100.0	100.0	100.0	100.0	Received government's scholarship
ไม่มี.....	98.4	100.0	100.0	100.0	98.8	100.0	100.0	100.0	95.7	100.0	97.4	None	
มี.....	1.6	-	-	-	1.2	-	-	-	4.3	-	2.6	Have	
สมาชิกที่ได้รับบัตรสวัสดิการแห่งรัฐ (ผู้มีรายได้น้อย).....	100.0	100.0	100.0	100.0	100.0	100.0	100.0	100.0	100.0	100.0	100.0	100.0	Received welfare government card
ไม่มี.....	43.1	56.2	38.3	31.0	44.7	69.1	41.0	31.4	43.1	21.3	42.0	None	
มี.....	56.9	43.8	61.7	69.0	55.3	30.9	59.0	68.6	56.9	78.7	58.0	Have	
สมาชิกที่ได้รับเงินอุดหนุนเพื่อการเลี้ยงดูเด็กแรกเกิด													Received Subsidy for newborn to 6 years old
จนถึงอายุ 6 ขวบ.....	100.0	100.0	100.0	100.0	100.0	100.0	100.0	100.0	100.0	100.0	100.0	100.0	
ไม่มี.....	98.1	100.0	96.5	95.5	100.0	96.7	100.0	100.0	97.5	96.6	98.1	None	
มี.....	1.9	-	3.5	4.5	-	3.3	-	-	2.5	3.4	1.9	Have	
สมาชิกที่เข้าร่วมโครงการอื่นๆ ของรัฐ													Other government funds to assist farmers
ไม่เข้าร่วม.....	18.5	4.5	-	13.7	21.4	34.8	12.0	25.9	12.9	13.4	20.7	Not participate	
เข้าร่วม.....	81.5	95.5	100.0	86.3	78.6	65.2	88.0	74.1	87.1	86.6	79.3	Participate	
สมาชิกที่กู้ยืมเงินโครงการเงินกู้เพื่อการศึกษาของรัฐ.....	100.0	100.0	100.0	100.0	100.0	100.0	100.0	100.0	100.0	100.0	100.0	100.0	Borrowed government loan for education
ไม่มี.....	99.4	100.0	100.0	100.0	99.3	98.2	100.0	100.0	98.4	98.5	100.0	None	
มี.....	0.6	-	-	-	0.7	1.8	-	-	1.6	1.5	-	Have	

ตาราง 11 ร้อยละของครัวเรือน จำแนกตามลักษณะที่สำคัญของครัวเรือน และสถานะทางเศรษฐกิจสังคมของครัวเรือน (ต่อ)

TABLE 11 PERCENTAGE OF HOUSEHOLDS BY MAJOR HOUSING CHARACTERISTICS AND SOCIO-ECONOMIC CLASS (Contd.)

ลักษณะที่สำคัญของครัวเรือน	รวมทั้งสิ้น Total	ผู้ถือครองทำการเกษตร/เพาะเลี้ยง Farm operators/culture			ผู้ประกอบการ ของตนเอง		ลูกจ้าง Employees				ผู้ไม่ได้ ปฏิบัติงาน		
		ปลูกพืช/เลี้ยงสัตว์/เพาะเลี้ยง Plant/animal/culture	ประมง,ป่าไม้,ล่าสัตว์, หาของป่า,บริการ ทางเกษตร	ประมง,ป่าไม้,ล่าสัตว์, ที่มิใช่การเกษตร	ผู้ประกอบการ for	ผู้จัดการ นักวิชาการ และ วิชาชีพ	คนงานเกษตร ป่าไม้ และ ประมง Labourers in agriculture, and fishery	คนงาน ด้านการขนส่ง และงานพื้นฐาน Labourers in logistics, and transportation and basic work	เสมียน พนักงานขาย ให้บริการ และ และ Clerical, and services workers	ผู้ปฏิบัติงานใน กระบวนการผลิต ก่อสร้าง และเหมืองแร่ Workers related to production, construction and mining	เชิงเศรษฐกิจ Econo- mically	Major housing characteristics	
สมาชิกที่กู้ยืมเงินโครงการธนาคารประชาชน													
เพื่อผู้ประกอบการรายย่อย.....	100.0	100.0	100.0	100.0	100.0	100.0	100.0	100.0	100.0	100.0	100.0	100.0	Borrowed people bank
ไม่มี.....	100.0	100.0	100.0	100.0	100.0	100.0	100.0	100.0	100.0	100.0	100.0	100.0	None
มี.....	-	-	-	-	-	-	-	-	-	-	-	-	Have
สมาชิกที่กู้ยืมเงินกองทุนหมู่บ้าน/ชุมชนเมือง.....	100.0	100.0	100.0	100.0	100.0	100.0	100.0	100.0	100.0	100.0	100.0	100.0	Borrowed village fund scheme
ไม่มี.....	67.1	59.6	57.5	70.5	55.6	71.1	46.3	50.2	72.8	54.6	78.0	78.0	None
มี.....	32.9	40.4	42.5	29.5	44.4	28.9	53.7	49.8	27.2	45.4	22.0	22.0	Have
สมาชิกที่กู้ยืมเงินกองทุนอื่นๆ ที่รัฐจัดให้กู้ยืม.....	100.0	100.0	100.0	100.0	100.0	100.0	100.0	100.0	100.0	100.0	100.0	100.0	Other government loan
ไม่มี.....	99.1	97.2	95.7	100.0	99.1	100.0	100.0	89.1	100.0	100.0	100.0	100.0	None
มี.....	0.9	2.8	4.3	-	0.9	-	-	10.9	-	-	-	-	Have
สมาชิกที่ใช้อินเทอร์เน็ต.....	100.0	100.0	100.0	100.0	100.0	100.0	100.0	100.0	100.0	100.0	100.0	100.0	Members who accessed to the internet
ไม่มี.....	22.9	18.9	7.7	21.0	16.1	-	9.9	2.8	10.0	6.4	46.2	46.2	None
มี.....	77.1	81.1	92.3	79.0	83.9	100.0	90.1	97.2	90.0	93.6	53.8	53.8	Have
3. ที่อยู่อาศัย และสาธารณูปโภค													3. For living and public utility
ประเภทของที่อยู่อาศัย.....	100.0	100.0	100.0	100.0	100.0	100.0	100.0	100.0	100.0	100.0	100.0	100.0	Type of dwelling
บ้านเดี่ยว.....	92.6	100.0	100.0	92.6	86.2	87.2	75.3	100.0	86.3	92.7	97.2	97.2	Detached house
ห้องแถว/ตึกแถว/อาคารพาณิชย์.....	5.1	-	-	7.4	10.3	9.4	24.7	-	5.8	3.9	2.2	2.2	Row house
ทาวน์เฮ้าส์/บ้านแฝด.....	1.9	-	-	-	3.5	3.4	-	-	5.8	3.4	-	-	Townhouse or twinhouse
ห้องชุด.....	0.4	-	-	-	-	-	-	-	2.1	-	0.6	0.6	Apartment or flat
ห้องภายในบ้าน.....	-	-	-	-	-	-	-	-	-	-	-	-	Room or rooms
ที่อยู่อาศัยชั่วคราว และอื่น ๆ.....	-	-	-	-	-	-	-	-	-	-	-	-	Improvised quarter and others



ตาราง 11 ร้อยละของครัวเรือน จำแนกตามลักษณะที่สำคัญของครัวเรือน และสถานะทางเศรษฐกิจสังคมของครัวเรือน (ต่อ)

TABLE 11 PERCENTAGE OF HOUSEHOLDS BY MAJOR HOUSING CHARACTERISTICS AND SOCIO-ECONOMIC CLASS (Contd.)

ลักษณะที่สำคัญของครัวเรือน	รวมทั้งสิ้น	ผู้ถือครองทำการเกษตร/เพาะเลี้ยง		ผู้ประกอบการ		ลูกจ้าง				ผู้ไม่ได้ปฏิบัติงาน		
		ปลูกพืช/เลี้ยงสัตว์/เพาะเลี้ยง	ประมง,ป่าไม้,ล่าสัตว์,	ที่ไม่ใช่การเกษตร	ผู้จัดการ	คนงานเกษตร	คนงาน	เสมียน	ผู้ปฏิบัติงานใน	เชิงเศรษฐกิจ		
	Total	Plant/animal/culture	หาของป่า,บริการ	Entrepreneurs	นักวิชาการ	ป่าไม้	ด้านการขนส่ง	พนักงานขาย	กระบวนการผลิต	Econo-		
		ส่วนใหญ่เป็น	ส่วนใหญ่	ทางการเกษตร	for	และ	และ	และงานพื้นฐาน	และ	ก่อสร้าง	mically	
		เจ้าของที่ดิน	เช่าที่ดิน/ทำฟรี	Fishing, forestry,	non-agricultural	ผู้ปฏิบัติงาน	ประมง	Labourers in	ให้บริการ	และเหมืองแร่	inactive	
		Mainly	Mainly	hunting,	business	วิชาชีพ	Labourers in	logistics,	Clerical,	Workers related		
		owning	renting land/	agricultural		Professional,	agriculture,	transportation	sales	to production,		
		land	land occupied	services		technician	forestry	and	and services	construction		
			for free			and manager	and fishery	basic work	workers	and mining		
											Major housing characteristics	
<b>น้ำดื่ม</b>	<b>100.0</b>	<b>100.0</b>	<b>100.0</b>	<b>100.0</b>	<b>100.0</b>	<b>100.0</b>	<b>100.0</b>	<b>100.0</b>	<b>100.0</b>	<b>100.0</b>	<b>100.0</b>	<b>Drinking water</b>
น้ำดื่มบรรจุขวด/ตู้น้ำดื่มหยอดเหรียญ	48.4	34.6	42.6	30.2	61.4	55.2	58.7	56.3	47.3	53.0	42.6	Bottle-water/water-vending machine
น้ำประปาภายในบ้าน	9.8	2.6	11.4	4.5	6.6	5.1	-	12.6	7.6	16.1	13.2	Inside piped water-supply
น้ำบ่อ/บาดาลภายในบ้าน	0.4	-	-	-	-	-	-	5.0	-	-	0.8	Inside piped underground water
น้ำประปานอกบ้าน	0.2	-	2.2	-	-	-	-	-	-	1.2	-	Outside piped or public tap
น้ำบ่อ/บาดาลนอกบ้าน	3.5	8.0	6.6	-	2.8	-	19.0	-	-	5.7	4.3	Well or underground water
น้ำจากแม่น้ำ/ลำธาร/คลอง/น้ำตก/ภูเขา	-	-	-	-	-	-	-	-	-	-	-	River, stream etc.
น้ำฝน	8.3	9.2	4.9	9.6	3.8	1.2	16.7	8.1	9.0	12.2	11.0	Rain water
น้ำประปาผ่านการบำบัด (ต้ม/กรอง)	29.4	45.6	32.3	55.7	25.4	38.5	5.6	18.0	36.1	11.8	28.1	Treated tap water (boiled/filtered)
อื่น ๆ	-	-	-	-	-	-	-	-	-	-	-	Others
<b>การใช้น้ำ</b>	<b>100.0</b>	<b>100.0</b>	<b>100.0</b>	<b>100.0</b>	<b>100.0</b>	<b>100.0</b>	<b>100.0</b>	<b>100.0</b>	<b>100.0</b>	<b>100.0</b>	<b>100.0</b>	<b>Water supply</b>
น้ำประปาภายในบ้าน	98.3	97.9	100.0	100.0	97.4	100.0	89.1	100.0	98.5	96.6	98.6	Inside piped water-supply
น้ำบ่อ/น้ำบาดาล ภายในบ้าน	0.6	-	-	-	1.2	-	10.9	-	1.5	-	-	Inside piped underground water
น้ำประปานอกบ้าน	-	-	-	-	-	-	-	-	-	-	-	Outside piped public tap
น้ำบ่อ/น้ำบาดาลนอกบ้าน	0.9	2.1	-	-	-	-	-	-	-	3.4	1.4	Well underground water
น้ำจากแม่น้ำ/ลำธาร/คลอง/น้ำตก/ภูเขา	-	-	-	-	-	-	-	-	-	-	-	River, stream etc.
น้ำฝน	-	-	-	-	-	-	-	-	-	-	-	Rain water
น้ำประปาผ่านการบำบัด (ต้ม/กรอง)	-	-	-	-	-	-	-	-	-	-	-	Treated tap water (boiled/filtered)
อื่น ๆ	0.2	-	-	-	1.4	-	-	-	-	-	-	Others



ตาราง 11 ร้อยละของครัวเรือน จำแนกตามลักษณะที่สำคัญของครัวเรือน และสถานะทางเศรษฐกิจสังคมของครัวเรือน (ต่อ)

TABLE 11 PERCENTAGE OF HOUSEHOLDS BY MAJOR HOUSING CHARACTERISTICS AND SOCIO-ECONOMIC CLASS (Contd.)

ลักษณะที่สำคัญของครัวเรือน	รวมทั้งสิ้น Total	ผู้ถือครองทำการเกษตร/เพาะเลี้ยง Farm operators/culture			ผู้ประกอบการ ของตนเอง		ลูกจ้าง Employees				ผู้ไม่ได้ ปฏิบัติงาน		
		ปลูกพืช/เลี้ยงสัตว์/เพาะเลี้ยง Plant/animal/culture	ประมง,ป่าไม้,ล่าสัตว์, หาของป่า,บริการ	ที่ไม่ใช่การเกษตร Fishing, forestry, non-agricultural	ผู้จัดการ นักวิชาการ	คนงานเกษตร ป่าไม้	คนงาน ด้านการขนส่ง	เสมียน พนักงานขาย	ผู้ปฏิบัติงานใน กระบวนการผลิต	Econo- mically inactive	เชิงเศรษฐกิจ	Major housing characteristics	
ส่วนใหญ่เป็น เจ้าของที่ดิน		ส่วนใหญ่เป็น เช่าที่ดิน/ทำฟรี	ส่วนใหญ่ Fishing, forestry, hunting, agricultural services	ส่วนใหญ่ หาของป่า,บริการ	ส่วนใหญ่ non-agricultural business	ส่วนใหญ่ ผู้ปฏิบัติงาน วิชาชีพ	ส่วนใหญ่ ประมง	ส่วนใหญ่ Labourers in logistics, transportation and basic work	ส่วนใหญ่ พนักงานขาย	ส่วนใหญ่ และ ให้บริการ	ส่วนใหญ่ ก่อสร้าง และเหมืองแร่	ส่วนใหญ่ Workers related to production, construction and mining	
การใช้ส้วม.....	100.0	100.0	100.0	100.0	100.0	100.0	100.0	100.0	100.0	100.0	100.0	100.0	Toilet facilities
ไม่มีส้วม.....	0.4	-	-	6.1	-	-	-	-	-	1.0	-	0.4	No facility nearby
ส้วมแบบนั่งยองเท้า.....	55.9	33.4	46.9	27.6	59.9	67.2	34.6	59.0	59.7	48.7	59.5	59.5	Flush latrine
ส้วมแบบนั่งยอง.....	31.0	47.4	41.3	55.8	27.5	20.0	56.3	41.0	24.5	41.6	26.6	26.6	Squat
ส้วมแบบนั่งยองเท้าและส้วมแบบนั่งยอง.....	12.5	19.2	11.8	10.5	12.6	12.8	9.1	-	14.8	9.7	12.9	12.9	Bath flush and squat
ส้วมหลุม/ถัง/บ่อปลา/ถ่ายลงแม่น้ำ ล่าคลองหรือส้วมลักษณะอื่น ๆ.....	0.2	-	-	-	-	-	-	-	-	-	0.6	0.6	Pit/bucket/discharge into water/others
วิธีการกำจัดขยะภายในครัวเรือน <sup>1/</sup>													Method of getting rid of household garbage <sup>1/</sup>
เก็บรวบรวมให้พนักงานนำไปทิ้ง.....	76.2	63.4	63.5	65.0	85.6	89.1	49.2	87.6	86.1	71.5	71.2	71.2	Take to public cleansing services
เผา.....	23.8	37.0	36.5	28.4	13.5	8.5	59.9	20.5	15.8	27.4	29.1	29.1	Burn
ฝังกลบ.....	0.4	-	-	-	-	-	-	-	1.1	2.1	0.4	0.4	Bury
นำไปเลี้ยงสัตว์.....	-	-	-	-	-	-	-	-	-	-	-	-	Feed animals
ทำปุ๋ยหมัก.....	0.4	-	-	-	-	-	-	-	-	-	1.1	1.1	Fertilizer ferment
ทิ้งลงแม่น้ำ ล่าคลอง.....	-	-	-	-	-	-	-	-	-	-	-	-	Throwing in river, canal
ทิ้งตามที่สาธารณะ และอื่น ๆ.....	1.5	3.9	-	6.6	0.9	2.4	-	-	1.0	1.2	1.3	1.3	Throwing in public and others

1/ แต่ละครัวเรือนสามารถตอบได้มากกว่า 1 วิธี

1/ Households may report more than 1 method

ภาคผนวก



## ภาคผนวก ระเบียบวิธี

### 1. แผนการสุ่มตัวอย่าง

แผนการสุ่มตัวอย่างที่ใช้เป็นแบบ Stratified Two-stage Sampling โดยมีกรุงเทพมหานคร และจังหวัด เป็นสตราตัม (77 สตราตัม) และในแต่ละสตราตัม (ยกเว้นกรุงเทพมหานคร) ได้ทำการแบ่งออกเป็น 2 สตราตัมย่อย ตามลักษณะการปกครองของกรมการปกครอง คือ ในเขตเทศบาล และนอกเขตเทศบาล แล้วทำการเลือกตัวอย่าง ดังนี้

#### 1) การเลือกตัวอย่างขั้นที่หนึ่ง

จากแต่ละสตราตัมย่อย หรือแต่ละเขตการปกครอง ได้ทำการเลือก EA ตัวอย่าง อย่างอิสระต่อกัน โดยให้ความน่าจะเป็นในการเลือกเป็นปฏิภาคกับจำนวนครัวเรือนของ EA นั้น ๆ

#### 2) การเลือกตัวอย่างขั้นที่สอง

เป็นการเลือกครัวเรือนตัวอย่างจากครัวเรือนส่วนบุคคลทั้งสิ้นในบัญชีรายชื่อครัวเรือน ซึ่งได้จากการนับจุดในแต่ละ EA ตัวอย่าง แล้วจัดเรียงรายชื่อครัวเรือนส่วนบุคคลใหม่ตามขนาดของครัวเรือน (*จำนวนสมาชิกในครัวเรือน*) และประเภทครัวเรือนเชิงเศรษฐกิจ (*ตามอาชีพที่ก่อให้เกิดรายได้สูงสุดในครัวเรือน*) ก่อนทำการเลือกครัวเรือนตัวอย่าง ด้วยวิธีการสุ่มแบบมีระบบ โดยกำหนดขนาดตัวอย่างในแต่ละเขต คือ

- (1) ในเขตเทศบาล เลือก 15 ครัวเรือนตัวอย่างต่อ EA
- (2) นอกเขตเทศบาล เลือก 12 ครัวเรือนตัวอย่างต่อ EA

ได้จำนวนครัวเรือนส่วนบุคคลตัวอย่างของการสำรวจทั้งสิ้น 55,986 ครัวเรือน

จำนวน EA และครัวเรือนตัวอย่างของจังหวัดชัชวาท ที่กำหนดให้ทำการเก็บรวบรวมข้อมูล จำแนกตามเขตการปกครอง ดังนี้

ตัวอย่างทั้งหมด		ในเขตเทศบาล		นอกเขตเทศบาล	
EA	ครัวเรือน	EA	ครัวเรือน	EA	ครัวเรือน
48	648	24	360	24	288

## 2. วิธีการเก็บรวบรวมข้อมูล

ในการเก็บรวบรวมข้อมูล ได้ทำการแบ่งครัวเรือนตัวอย่างประมาณ 55,986 ครัวเรือนออกเป็น 12 กลุ่มเท่า ๆ กัน ซึ่งในแต่ละกลุ่มจะมีครัวเรือนตัวอย่างกระจายอยู่ในทุกจังหวัดทั่วประเทศทั้งในเขตและนอกเขตเทศบาล และดำเนินการสำรวจครัวเรือนตัวอย่างกลุ่มละ 1 เดือน โดยการจัดส่งเจ้าหน้าที่ออกไปสัมภาษณ์หัวหน้าครัวเรือนหรือสมาชิกของครัวเรือนที่ได้รับเลือกเป็นตัวอย่าง ซึ่งมีคาบเวลาการปฏิบัติงานเก็บรวบรวมข้อมูล 12 เดือน เริ่มตั้งแต่เดือนมกราคม ถึงเดือนธันวาคม 2564

## 3. การประมวลผลข้อมูล

แบบสอบถามที่บันทึกเรียบร้อยแล้ว และได้ผ่านการตรวจสอบ รวมทั้งทำการบรรณาธิกรและลงรหัสเบื้องต้น พร้อมทั้งบันทึกข้อมูลและจะส่งแฟ้มข้อมูลของแต่ละจังหวัดมายังส่วนกลาง จากนั้นจะทำการบรรณาธิกรด้วยเครื่องคอมพิวเตอร์อีกครั้งหนึ่ง เพื่อแก้ไขตรวจสอบความถูกต้องครบถ้วนของข้อมูล แล้วจึงทำการเดินตารางประมวลผล



[www.nso.go.th](http://www.nso.go.th)