

# รายงานสถิติจังหวัดหนองคาย

## Nong Khai Provincial Statistical Report



รายงานสถิติจังหวัดหนองคาย พ.ศ. 2563

Nong Khai Provincial Statistical Report: 2020

สำนักงานสถิติจังหวัดหนองคาย

Nong khai Provincial Statistical Office



สำนักงานสถิติแห่งชาติ

สำนักงานสถิติแห่งชาติ

กระทรวงดิจิทัลเพื่อเศรษฐกิจและสังคม

National Statistical Office

Ministry of Digital Economy and Society

**หน่วยงานเจ้าของเรื่อง**

สำนักงานสถิติจังหวัดหนองคาย  
ศาลากลางจังหวัดหนองคาย ชั้น 3  
ถนนมิตรภาพ อำเภอเมือง  
จังหวัดหนองคาย 43000  
โทร 0 4241 1068  
โทรสาร 0 4242 2847  
ไปรษณีย์อิเล็กทรอนิกส์: [nongkhai@nso.go.th](mailto:nongkhai@nso.go.th)

**Division-in-Charge**

Nong Khai Provincial Statistical Office.  
Nong Khai City Hall, 3rd Floor.  
Mittraphap Rd., Mueang,  
Nong Khai 43000, THAILAND  
Tel. +66 (0) 4241 1068  
Fax: +66 (0) 4242 2847  
E-mail: [nongkhai@nso.go.th](mailto:nongkhai@nso.go.th)

**หน่วยงานที่เผยแพร่**

กองสถิติพยากรณ์  
สำนักงานสถิติแห่งชาติ  
ศูนย์ราชการเฉลิมพระเกียรติ 80 พรรษา  
อาคารรัฐประศาสนภักดี ชั้น 2  
ถนนแจ้งวัฒนะ เขตหลักสี่ กทม. 10210  
โทร 0 2141 7497  
โทรสาร 0 2143 8132  
ไปรษณีย์อิเล็กทรอนิกส์: [binfopub@nso.go.th](mailto:binfopub@nso.go.th)

**Distributed by**

Statistical Forecasting Bureau,  
National Statistical Office,  
The Government Complex Commemorating His  
Majesty the King's 80th birthday Anniversary,  
Rattaprasasanabhakti Building, 2nd Floor.  
Chaeng watthana Rd., Laksi,  
Bangkok 10210, THAILAND  
Tel. +66 (0) 2141 7497  
Fax: +66 (0) 2143 8132  
E-mail: [binfopub@nso.go.th](mailto:binfopub@nso.go.th)  
<http://www.nso.go.th>

ปีที่จัดพิมพ์ 2563  
จัดพิมพ์โดย สำนักงานสถิติจังหวัดหนองคาย

Published 2020  
Printed by Nong Khai Provincial Statistical Office.

## คำนำ

จากวิสัยทัศน์ของสำนักงานสถิติแห่งชาติที่ว่า “เป็นศูนย์กลางข้อมูลสถิติและสารสนเทศเพื่อการตัดสินใจของประเทศ” และพันธกิจในการให้บริการข้อมูลสถิติและสารสนเทศ แก่ผู้ใช้บริการทุกภาคส่วน สำนักงานสถิติจังหวัดหนองคายซึ่งเป็นหน่วยงานหลักด้านสถิติของจังหวัด จึงได้จัดทำรายงานสถิติจังหวัดขึ้น โดยมีวัตถุประสงค์เพื่อรวบรวมและนำเสนอข้อมูลสถิติพื้นฐานด้านเศรษฐกิจ สังคม และสิ่งแวดล้อม พร้อมทั้งตัวชี้วัดต่าง ๆ ของจังหวัด ที่ได้รวบรวมจากผลสำมะโนและการสำรวจตัวอย่างของสำนักงานสถิติแห่งชาติ และจากหน่วยงานสถิติอื่น ๆ เพื่อเผยแพร่แก่หน่วยงานภาครัฐ ภาคเอกชน สถาบันการศึกษา และประชาชนทั่วไป นำข้อมูลสถิติไปใช้ในการกำหนด นโยบายวางแผน ตัดสินใจ และอ้างอิงต่าง ๆ

สำหรับรายงานสถิติจังหวัดหนองคาย พ.ศ. 2563 ฉบับนี้ เนื้อหาประกอบด้วย 2 ส่วน ดังนี้ **ส่วนที่หนึ่ง** เป็นการนำเสนอสรุปข้อมูลเกี่ยวกับจังหวัดหนองคาย แผนที่จังหวัด และข้อมูลสถิติที่น่าสนใจโดยนำเสนอในรูปแบบอินโฟกราฟฟิก **ส่วนที่สอง** เป็นการนำเสนอข้อมูลสถิติในรูปแบบของตาราง และตัวชี้วัดที่สำคัญของจังหวัด เพื่อให้ผู้ใช้มีข้อมูลสถิติที่ครบถ้วน สะดวกในการนำไปใช้ โดยได้นำเสนอตามสาขาสถิติ คือ สถิติประชากรศาสตร์ ประชากรและเคหะ สถิติแรงงาน สถิติการศึกษา สถิติศาสนา ศิลปะ วัฒนธรรม สถิติสุขภาพ สถิติสวัสดิการสังคม สถิติหญิงและชาย สถิติรายได้และรายจ่ายของครัวเรือน สถิติยุติธรรม ความมั่นคง การเมือง และการปกครอง สถิติบัญชีประชาชาติ สถิติเกษตรและประมง สถิติอุตสาหกรรม สถิติพลังงาน สถิติการค้าและราคา สถิติการขนส่งและโลจิสติกส์ สถิติเทคโนโลยีสารสนเทศและการสื่อสาร สถิติการท่องเที่ยว และกีฬา สถิติการเงิน การธนาคาร และการประกันภัย สถิติการคลัง และสถิติทรัพยากรธรรมชาติและสิ่งแวดล้อม ทั้งนี้ข้อมูลสถิติที่น่าสนใจได้ระบุแหล่งที่มาของข้อมูลไว้ใต้ตารางสถิติทุกตารางเพื่อให้ผู้ใช้ข้อมูลสามารถสืบค้น หารายละเอียดเชิงลึกเพิ่มเติมได้อย่างสะดวกมากขึ้น

สำนักงานสถิติจังหวัดหนองคาย ขอขอบคุณส่วนราชการ และรัฐวิสาหกิจ ที่ให้ความอนุเคราะห์ข้อมูลเพื่อนำมาจัดทำรายงานสถิติจังหวัดไว้ ณ ที่นี้ และยินดีรับคำแนะนำ ข้อคิดเห็นจากผู้ใช้ข้อมูลสถิติ ซึ่งจะเป็นประโยชน์อย่างยิ่งในการพัฒนาและปรับปรุงรายงานสถิติจังหวัดฉบับต่อไป ทั้งนี้หากสนใจข้อมูลของจังหวัดเพิ่มเติม สามารถเข้าไปค้นหาได้ที่เว็บไซต์สำนักงานสถิติแห่งชาติ (<http://www.nso.go.th>) หรือเว็บไซต์สำนักงานสถิติจังหวัดหนองคาย (<http://nongkhai.nso.go.th>) หรือศูนย์ข้อมูลสถิติจังหวัด <http://service.nso.go.th/nso/web/contact/contact04.html>

## Preface

As a vision of SMART Statistical Center for Decision Making, the National Statistical Office has been carrying out the mission in providing statistical and information service to all users. The Nong Khai Provincial Statistical Office, acting as a core agency of the local statistical office, has therefore, produced provincial statistical report. This report presents basic statistical data, concerning economic, social and environmental aspects, including the provincial indicators. Those statistics were from both censuses and surveys conducted by NSO as well as from other statistical units of Line Ministries. These statistical data could be used to guide policy planning, decision making and references purposes.

The Nong Khai Provincial Statistical Report 2020 consists of; **Part 1:** Presentation of an overview of Nong Khai on basic information, its map and statistical data in the form of Infographic. **Part 2:** Presentation of statistical data and some major indicators, in the form of statistical tables, which enable users to use complete data in a timely manner. The presentation has been classified based on statistical sectors namely: Demographic, Population and Housing Statistics, Labour Statistics, Education Statistics, Religion Art and Culture Statistics, Health Statistics, Social Security Statistics, Gender Statistics, Household Income and Expenditure Statistics, Justice, Security, Political and Public Administration Statistics, National Accounts, Agricultural and Fishery Statistics, Industrial Statistics, Energy Statistics, Trade and Price Statistics, Transport and Logistics Statistics, Information Communication and Technology Statistics, Tourism and Sports Statistics, Finance, Banking and Insurance Statistics, Fiscal Statistics and Natural Resources and Environment Statistics. Sources of data presented have been provided under all statistical tables to enable users to seek additional information.

The Nong Khai Provincial Statistical Office would like to express our sincere gratitude to all government agencies and state enterprises for the kind support in providing statistical data for this report. Any suggestions and comments are welcomed and would be taken into account so as to improve our next report. For further information, please visit our website at <http://www.nso.go.th> or <http://nongkhai.nso.go.th> or Provincial Statistical Data Center at <http://service.nso.go.th/nso/web/contact/contact04.html>

แผนที่จังหวัดหนองคาย  
Nong Khai Province Map

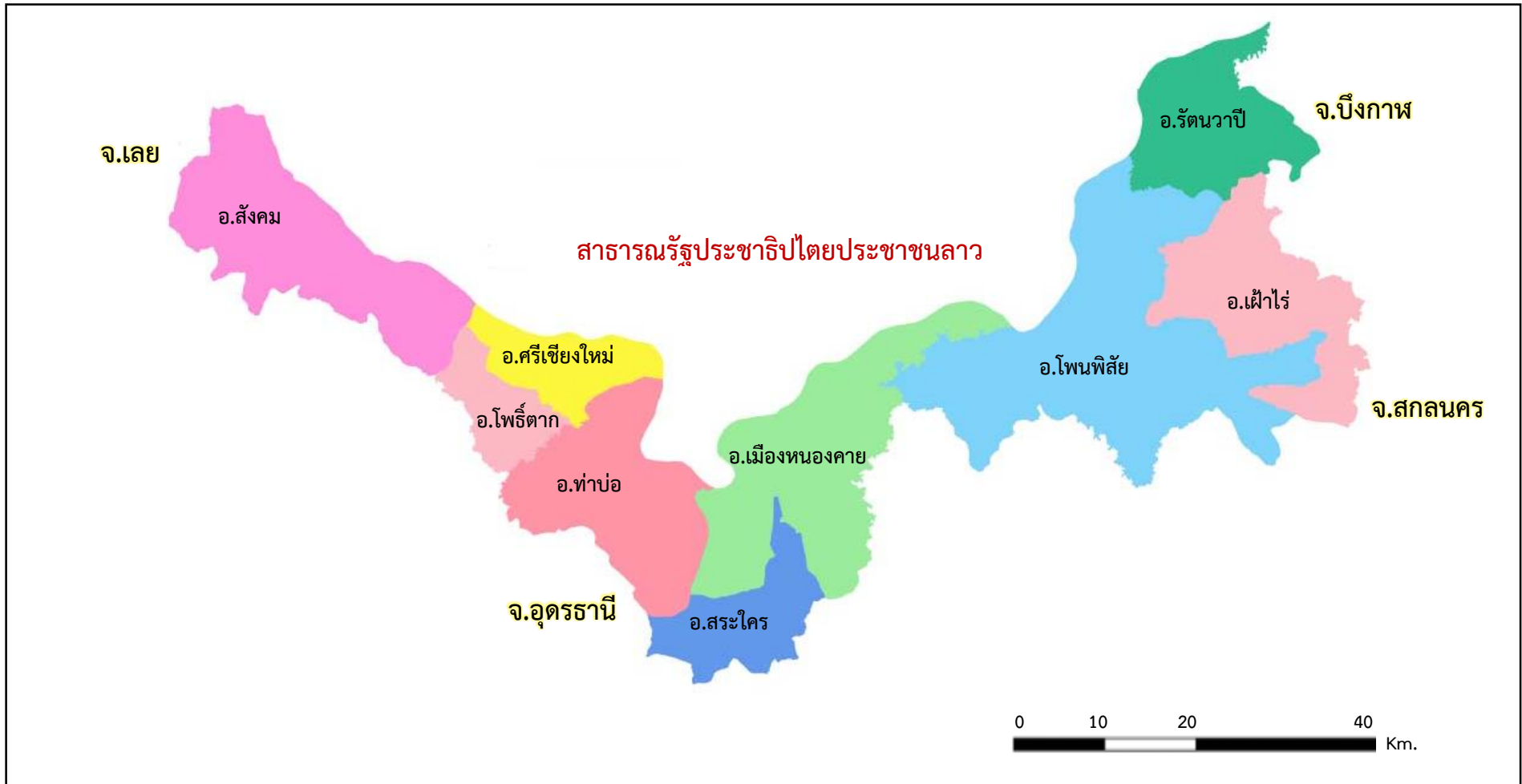

# จังหวัดหนองคาย

## ความเป็นมา

จังหวัดหนองคาย มีประวัติความเป็นมายาวนาน ประมาณ 200 ปีเศษ เป็นจังหวัดที่อยู่ชายแดนทางภาค ตะวันออกเฉียงเหนือของประเทศไทย อยู่ติดกับ ประเทศสาธารณรัฐประชาธิปไตยประชาชนลาว (สปป.ลาว) โดยมีแม่น้ำโขงเป็นเส้นกั้นพรมแดน เมือง หนองคายเดิมชื่อ บ้านไผ่ เนื่องจากในสมัยรัชกาลที่ 3 แห่งกรุงรัตนโกสินทร์ เจ้าอนุวงศ์กษัตริย์ผู้ครองนคร เวียงจันทน์ ได้ตั้งตัวเป็นกบฏ ยกกองทัพผ่านหัวเมือง รายทาง มาจนถึงนครราชสีมาทางกรุงเทพฯ จึงได้โปรด ให้พระยาราชสุภาวดี (สิงห์ สิงหเสนี) เป็นแม่ทัพมาปราบ โดยมีท้าวสุวอธรรมมา (บุญมา) ยกกองทัพมาจากเมืองยโสธร และพระยาเซียง สามารถช่วยเป็นกำลังสำคัญ ในที่สุดสามารถจับตัวเจ้าอนุวงศ์ลงไป กรุงเทพฯจนสำเร็จ และได้พระราชทานบำเหน็จความ ดีความชอบทุกถ้วนหน้าแล้วโปรดเกล้าฯ ให้ ท้าวสุวอธรรมมาเลือกทำเลที่จะสร้างเมือง 4 เมือง คือ

1. เมืองพานพร้าว (ปัจจุบันคืออำเภอ ศรีเชียงใหม่)
2. เมืองเวียงคุก
3. เมืองปะโค
4. บ้านไผ่ (บ้านบึงค่าย)

พ.ศ.2370 ท้าวสุวอธรรมมา (บุญมา) ได้เลือก เอาบ้านไผ่สร้างขึ้นเป็นเมืองหนองคายพระบาทสมเด็จพระนั่งเกล้าเจ้าอยู่หัว โปรดเกล้าฯให้ท้าวสุวอธรรมมา (บุญมา) เป็นพระปทุมเทวาภิบาล ดำรงตำแหน่งเจ้าเมือง หนองคายคนแรกและให้เมืองเวียงจันทน์ขึ้นตรงต่อ เมืองหนองคาย

ในปี พ.ศ.2434 ภายหลังกบฏฮ่อ พระบาท สมเด็จพระจุลจอมเกล้าเจ้าอยู่หัว (รัชกาลที่ 5) ทรง พระกรุณาโปรดเกล้าฯ ให้สมเด็จพระเจ้าน้องยาเธอ กรมหมื่นประจักษ์ศิลปาคมเป็นสมุหเทศาภิบาลประจำ มณฑลลาวพวน ตั้งที่ทำการมณฑลอยู่ที่เมืองหนองคาย (ต่อมาเป็นมณฑลฝ่ายเหนือและมณฑลอุดรธานี)

พ.ศ. 2436 (เหตุการณ์ ร.ศ.112) ไทยเสียดินแดน ฝั่งซ้ายของแม่น้ำโขงให้แก่ฝรั่งเศส และได้ระบุใน สัญญาว่าห้ามมิให้ตั้งหรือนำกองทัพทหารอยู่ในเขต 25 กิโลเมตรจากชายแดน กรมหลวงประจักษ์ศิลปาคม

จึงทรงย้ายที่ทำการมณฑลฯไปอยู่บริเวณบ้านเดื่อหมาก แข็ง และตั้งเป็นมณฑลอุดรธานี ต่อมาในปี พ.ศ. 2457 รัชสมัยพระบาทสมเด็จพระมงกุฎเกล้าเจ้าอยู่หัว (รัชกาลที่ 6) ได้โปรดเกล้าฯ ให้ตราพระราชบัญญัติ ปกครองพื้นที่ขึ้นโดยให้ยกเลิกระบอบเจ้าปกครองนคร (เจ้าเมือง) ทั่วประเทศ ในวันที่ 1 เมษายน พ.ศ 2458 กระทรวงมหาดไทยจึงได้มีคำสั่งสถาปนาเมืองข้าหลวง ปกครอง ซึ่งต่อมาเรียกว่าผู้ว่าราชการจังหวัดและในปี พ.ศ.2476 ได้มีการจัดระเบียบบริหารราชการส่วน ภูมิภาคเป็นจังหวัดและอำเภอ

ในปี พ.ศ.2554 รัชสมัยพระบาทสมเด็จพระปรมินทรมหาภูมิพลอดุลยเดช (รัชกาลที่ 9) ได้มี พระราชบัญญัติตั้งจังหวัดบึงกาฬ พ.ศ.2554 (ประกาศ ในราชกิจจานุเบกษา เมื่อวันที่ 22 มีนาคม 2554) มีผล บังคับตั้งแต่วันที่ 23 มีนาคม 2554 โดยให้แยกอำเภอ บึงกาฬ อำเภอปากคาด อำเภอโซ่พิสัย อำเภอพรเจริญ อำเภอเซกา อำเภอบึงโขงหลง อำเภอศรีวิไล และอำเภอ บุ่งคล้า ออกจากจังหวัดหนองคาย

จังหวัดหนองคาย มีเนื้อที่ประมาณ 3,026.534 ตารางกิโลเมตร หรือประมาณ 1,891,583 ไร่ ลักษณะ เป็นรูปยาวเรียงทอดไปตามลำน้ำโขง ซึ่งเป็นเส้นกั้น เขตแดนกับประเทศสาธารณรัฐประชาธิปไตย ประชาชนลาว (สปป.ลาว) มีความยาวทั้งสิ้น 210.60 กิโลเมตร ความกว้างของพื้นที่ที่ทอดขนานไปตาม ลำน้ำโขงโดยเฉลี่ย 20 - 25 กิโลเมตร ห่างจากกรุงเทพ- มหานครตามทางหลวงแผ่นดิน สาย 2 (มิตรภาพ) ประมาณ 615 กิโลเมตร

## อาณาเขตติดต่อกับจังหวัดใกล้เคียง ดังนี้

<b>ทิศเหนือ</b>	ติดแม่น้ำโขงอันเป็นเส้นกั้นพรมแดน ระหว่างประเทศไทยกับประเทศ สาธารณรัฐประชาธิปไตยประชาชนลาว
<b>ทิศใต้</b>	ติดอำเภอบ้านม่วง จังหวัดสกลนคร อำเภอเพ็ญ อำเภอสร้างคอม และ อำเภอบ้านผือ จังหวัดอุดรธานี
<b>ทิศตะวันออก</b>	ติดอำเภอปากคาด และอำเภอโซ่พิสัย จังหวัดบึงกาฬ
<b>ทิศตะวันตก</b>	ติดอำเภอปากชม จังหวัดเลย

## ลักษณะภูมิประเทศของจังหวัดหนองคาย

สภาพภูมิประเทศของจังหวัดหนองคายมีลักษณะทอดยาวตามลำน้ำโขง จังหวัดหนองคายเป็นจังหวัดชายแดนทางภาคตะวันออกเฉียงเหนือตอนบน อยู่ห่างจากกรุงเทพมหานคร โดยเส้นทางรถยนต์ 615 กิโลเมตร และมีอาณาเขตติดกับนครหลวงเวียงจันทน์ ซึ่งเป็นเมืองหลวงของสาธารณรัฐประชาธิปไตยประชาชนลาว โดยมีแม่น้ำโขงเป็นเส้นกั้นเขตแดน จังหวัดหนองคายเป็นจังหวัดชายแดน ที่มีเอกลักษณ์พิเศษโดยมีพื้นที่ทอดขนานยาวไปตามลำน้ำโขง มีความยาวทั้งสิ้น 210.60 กิโลเมตร ความกว้างของพื้นที่ทอดขนานไปตามลำน้ำโขงโดยเฉลี่ยประมาณ 20 – 25 กิโลเมตร ช่วงที่กว้างที่สุดอยู่ที่อำเภอเฝ้าไร่ และช่วงที่แคบที่สุดอยู่ที่อำเภอท่าบ่อจังหวัดหนองคาย มีอำเภอที่อยู่ติดกับลำน้ำโขง 6 อำเภอ คือ อำเภอสังคม อำเภอท่าบ่อ อำเภอศรีเชียงใหม่ อำเภอเมือง อำเภอโพนพิสัย และอำเภอรัตนวาปี และมีอาณาเขตติดต่อกับ สปป.ลาว คือ แขวงเวียงจันทน์ นครหลวงเวียงจันทน์ และแขวงบอลิคำไซ จังหวัดหนองคายมีจุดผ่านแดนไป สปป.ลาว รวม 6 จุด เป็นจุดผ่านแดนถาวร 2 จุด และจุดผ่อนปรน 4 จุด จุดผ่านแดนที่สำคัญและเป็นสากล คือ ด่านสะพานมิตรภาพไทย - ลาว ซึ่งรัฐบาลออสเตรเลีย-ไทย-สปป.ลาว ร่วมมือกันสร้าง และเป็นประตูไปสู่อินโดจีนลักษณะภูมิประเทศโดยทั่วไปเป็นที่ราบสูง แยกได้เป็น 4 บริเวณ คือ

1. พื้นที่ค่อนข้างราบ ได้แก่ เขตอำเภอเมืองหนองคาย อำเภอท่าบ่อ และอำเภอศรีเชียงใหม่ ซึ่งใช้ประโยชน์ในการทำนา และปลูกพืชบริเวณริมน้ำโขง
2. พื้นที่เป็นคลื่นลอนลาด กระจายอยู่ทุกอำเภอ เป็นหย่อมๆ ซึ่งส่วนใหญ่เป็นที่ทำนาและปลูกพืชไร่ พืชสวนและป่าธรรมชาติ
3. พื้นที่เป็นคลื่นลอนชันและเป็นเขาเป็นป่าธรรมชาติ เช่น ป่าไม้เต็งรัง เบญจพรรณ พบในเขตอำเภอสังคม
4. สภาพพื้นที่เป็นภูเขาที่มีความสูงชันจากระดับน้ำทะเลตั้งแต่ 200 เมตร เป็นบริเวณเทือกเขาต่างๆ ทางทิศตะวันตกในเขตอำเภอสังคม

เนื่องจากแม่น้ำโขงไหลผ่านอำเภอต่างๆ เกือบทุกอำเภอจึงก่อให้เกิดประโยชน์ในการเกษตรกรรม ราษฎรได้อาศัยแม่น้ำโขงเป็นแหล่งน้ำที่ใช้เพื่อการเกษตรและอุปโภคบริโภค โดยเฉพาะราษฎรที่อาศัย

อยู่ริมแม่น้ำโขงจะได้รับประโยชน์มากกว่าราษฎรที่อยู่ลึกเข้าไปจากแม่น้ำโขง นอกจากนี้โครงการชลประทานหนองคายได้จัดตั้งสถานีสูบน้ำด้วยไฟฟ้าพร้อมระบบส่งน้ำ ในพื้นที่ 9 อำเภอ รวมทั้งสิ้น 104 สถานี เพื่อทำการสูบน้ำจากแม่น้ำโขงและแหล่งน้ำอื่น ๆ ขึ้นมาใช้เพื่อการเกษตรกรรม

## ลักษณะภูมิอากาศ

ลักษณะอากาศจัดอยู่ในจำพวกฝนแล้งร้อนและแห้งแล้ง (ธ.ค. - ม.ค.) ในฤดูมรสุมตะวันออกเฉียงเหนือ อุณหภูมิจะเริ่มลดในเดือนพฤศจิกายนและต่ำสุดในช่วงเดือนธันวาคมถึงมกราคม ในช่วงเดือนมีนาคมถึงพฤษภาคม เป็นช่วงเปลี่ยนฤดู อุณหภูมิจะสูงขึ้นอย่างรวดเร็วในเดือนมีนาคม และร้อนจัดในเดือนเมษายน ในฤดูมรสุมตะวันออกเฉียงใต้ (มิ.ย.- ก.ค.) อุณหภูมิโดยเฉลี่ยแต่ละเดือน สูงกว่าปีที่ผ่านมา อุณหภูมิโดยทั่วไปจะลดลงและในเดือนตุลาคม อุณหภูมิจะเริ่มลดลงจนอากาศหนาวเย็น

อุณหภูมิ	ต่ำสุดรายปี	10.5	องศาเซลเซียส
	สูงสุดรายปี	41.5	องศาเซลเซียส
	เฉลี่ยรายปี	28.3	องศาเซลเซียส
	ปริมาณน้ำฝนทั้งปี	1,607.4	มิลลิเมตร

## ด้านการเมืองการปกครอง

จังหวัดหนองคาย ได้แบ่งการปกครองดังนี้

- การบริหารราชการส่วนภูมิภาค ประกอบด้วย ส่วนราชการประจำจังหวัด 35 หน่วยงาน อำเภอ 9 อำเภอ ตำบล 62 ตำบล หมู่บ้าน 678 หมู่บ้าน
- การบริหารราชการส่วนท้องถิ่น ประกอบด้วย องค์การบริหารส่วนจังหวัด 1 แห่ง องค์การบริหารส่วนตำบล 48 แห่ง เทศบาล 19 แห่ง ประกอบด้วย เทศบาลเมือง 2 แห่ง เทศบาลตำบล 17 แห่ง

## ประชากร ในปี 2562

รวมทั้งสิ้น 522,311 คน ชาย 259,849 คน หญิง 262,462 คน ความหนาแน่นของประชากรโดยเฉลี่ย 172.58 คนต่อตารางกิโลเมตร

## ด้านศาสนา

ประชากรส่วนใหญ่นับถือศาสนาพุทธ และมีจำนวนศาสนสถาน ประกอบด้วย วัด/สำนักสงฆ์ 947 แห่ง โบสถ์คริสต์ 31 แห่ง และมีมัสยิด 1 แห่ง



## ด้านสาธารณสุข

สถานบริการสาธารณสุขภาครัฐ สังกัดกระทรวงสาธารณสุข ประกอบด้วย

1. โรงพยาบาลทั่วไป ขนาด 349 เตียง 1 แห่ง
2. โรงพยาบาลชุมชน
  - ขนาด 200 เตียง 1 แห่ง
  - ขนาด 60 เตียง 1 แห่ง
  - ขนาด 30 เตียง 6 แห่ง
3. โรงพยาบาลส่งเสริมสุขภาพตำบล 74 แห่ง
4. ศูนย์สุขภาพชุมชนเมือง (ศสม.) 9 แห่ง

สถานบริการสาธารณสุขภาคเอกชน ประกอบด้วย

1. โรงพยาบาลรวมแพทย์ ขนาด 50 เตียง
2. โรงพยาบาลหนองคายวัฒนา ขนาด 100 เตียง
3. โรงพยาบาลพิสัยเวช ขนาด 50 เตียง

## ด้านการศึกษา

ปีการศึกษา 2562 จังหวัดหนองคายมีจำนวนโรงเรียนทั้งสิ้น 518 โรงเรียน สังกัดสำนักงานคณะกรรมการการศึกษาขั้นพื้นฐาน 295 แห่ง สังกัดคณะกรรมการส่งเสริมการศึกษาเอกชน 25 แห่ง กรมส่งเสริมการปกครองท้องถิ่น 187 แห่ง และสังกัดมหาวิทยาลัยมหาจุฬาลงกรณราชวิทยาลัย 11 แห่ง มีจำนวนห้องเรียนทั้งสิ้น 4,091 ห้อง มีจำนวนครูทั้งสิ้น 5,132 คน มีจำนวนนักเรียนทั้งสิ้น จำนวน 79,978 คน

## ด้านแรงงาน

จากปี 2562 จังหวัดหนองคายมีกำลังแรงงานรวม 211,475 คน โดยแยกเป็นผู้มีงานทำ 207,648 คน ผู้ว่างงาน 1,957 คน และผู้ที่รอฤดูกาล 1,870 คน สำหรับผู้ที่ไม่อยู่ในกำลังแรงงาน 141,632 คน ประกอบด้วย ทำงานบ้าน 42,790 คน เรียนหนังสือ 34,198 คน และอื่นๆ (เด็ก ขรา ป่วย หรือพิการจนไม่สามารถทำงานได้) 64,644 คน ทั้งนี้เป็นแรงงานนอกระบบมีมากกว่าแรงงานในระบบเกินกว่าเท่าตัว ซึ่งแสดงให้เห็นว่ามีผู้ที่มีงานทำที่ไม่ได้รับความคุ้มครองหรือหลักประกันสังคมจากการทำงานเป็นส่วนใหญ่

## ด้านการเกษตร

การใช้ประโยชน์ที่ดิน ปี พ.ศ.2561 ส่วนใหญ่เป็นพื้นที่เพื่อการเกษตร 1,132,879 ไร่ คิดเป็นร้อยละ 59.9 ของพื้นที่จังหวัด ส่วนที่เหลือเป็นพื้นที่นอกการเกษตร 612,649 ไร่ คิดเป็นร้อยละ 32.4 และพื้นที่ป่าไม้ 146,522 ไร่ คิดเป็นร้อยละ 7.7

สำหรับผลผลิตในภาคการเกษตรมีผลผลิตส่วนใหญ่คือข้าวซึ่งมีเนื้อที่เพาะปลูกรวมถึง 621,444 ไร่ เนื้อที่เก็บเกี่ยวได้รวม 576,932 ไร่ และมีผลผลิตรวม 220,889 ตัน ซึ่งคิดเป็นผลผลิตเฉลี่ยต่อไร่ 382.9 กิโลกรัม/ไร่ ผลผลิตที่ได้เป็น ข้าวเหนียว ร้อยละ 75.3 และเป็นข้าวเจ้า ร้อยละ 24.7

## ด้านปศุสัตว์

ปี 2562 จังหวัดหนองคายมีเกษตรกรผู้เลี้ยงสัตว์จำนวน 26,287 ราย และจำนวนสัตว์ ประกอบด้วย โค จำนวน 28,281 ตัว กระบือ จำนวน 9,479 ตัว สุกร จำนวน 75,115 ตัว ไก่ จำนวน 1,437,278 ตัว เป็ด จำนวน 218,797 ตัว แพะ จำนวน 2,238 ตัว แกะ จำนวน 45 ตัว นกกระทา 5,324 ตัว และสัตว์อื่นๆ 52,393 ตัว

## ด้านประมง

ปี พ.ศ.2562 จังหวัดหนองคาย มีจำนวนฟาร์มที่เพาะเลี้ยงสัตว์น้ำจืด จำนวน 7,780 ฟาร์ม รวมเป็นเนื้อที่ทั้งหมด 11,849.03 ไร่ เป็นบ่อเลี้ยง 11,771.01 ไร่ นา 18.03 ไร่ ร่องสวน 6.42 ไร่ และกระชัง 53.57 ไร่ ปริมาณผลผลิตการเลี้ยงสัตว์น้ำจืด 11,532,901.75 กิโลกรัม

## ด้านการคมนาคมและขนส่ง

จังหวัดหนองคายมีเส้นทางติดต่อกับจังหวัดต่างๆ ได้อย่างสะดวก 2 เส้นทาง คือ

ทางรถไฟ มีขบวนรถโดยสารผ่านขึ้น - ล่อง จากกรุงเทพฯ - หนองคาย และหนองคาย - กรุงเทพฯ ฯ

ทางรถยนต์ กรุงเทพมหานคร มีทางหลวงแผ่นดินสาย 2 (มิตรภาพ) ทางหลวงจังหวัด และถนนสายต่างๆ ช่วยให้ประชาชนเดินทางภายในอำเภอและระหว่างจังหวัดได้สะดวก

นอกจากนี้ จังหวัดหนองคายยังมีเส้นทางเชื่อมโยงไปยังประเทศเพื่อนบ้านในอนุภูมิภาคน้ำโขง ซึ่ง สามารถเดินทางสัญจร ไป-มา ได้อย่างสะดวก

## ด้านการไปรษณีย์

จังหวัดหนองคายมีที่ทำการไปรษณีย์กระจายอยู่เกือบทุกอำเภอ รวม 7 แห่ง มีการส่งไปรษณีย์ภัณฑ์รวมทั้งสิ้น 2,746,286 ฉบับ โดยแยกเป็นไปรษณีย์ภัณฑ์ธรรมดา 1,599,733 ฉบับ บริการพิเศษ 1,117,445 ฉบับ และพัสดุไปรษณีย์ 29,108 ชิ้น

## ด้านโทรศัพท์มีชุมสายโทรศัพท์

จำนวนเลขหมาย 46,606 เลขหมาย จำนวน  
หมายเลขที่มีผู้เช่า รวม 20,732 เลขหมาย

## การสาธารณสุขภาค

จังหวัดหนองคายมีผู้ใช้ไฟฟ้าจำนวน 160,405  
ราย ปริมาณการจำหน่ายกระแสไฟฟ้าทั้งสิ้น 519.10  
ล้านกิโลวัตต์/ชั่วโมง

## ด้านการประปา

จังหวัดหนองคาย มีกำลังการผลิตน้ำประปา  
ทั้งสิ้น 22,758,480 ลูกบาศก์เมตร ปริมาณ น้ำที่ผลิตได้  
10,595,935 ลูกบาศก์เมตร สำหรับปริมาณน้ำที่  
จำหน่ายให้แก่ผู้ใช้มีปริมาณ 7,637,913 ลูกบาศก์  
เมตร และมีปริมาณน้ำที่จ่ายเพื่อสาธารณประโยชน์  
2,297 ลูกบาศก์เมตร มีจำนวนผู้ใช้น้ำประปาทั้งสิ้น  
31,397 ราย

## สถานที่ที่น่าสนใจและสถานที่ท่องเที่ยวสำคัญของ จังหวัดหนองคาย

*หลวงพ่อบุญรอด* เป็นพระพุทธรูปคู่บ้านเมือง  
ของจังหวัดหนองคายมาช้านานแล้ว ปัจจุบันประดิษฐาน  
อยู่ที่วัดโพธิ์ชัยซึ่งเป็นพระอารามหลวงในเขตเทศบาล  
เมืองหนองคายมีลักษณะเป็นพระพุทธรูปขัดสมาธิปาง  
มารวิชัย หล่อด้วยทองสุก มีพระรูปลักษณะงดงามมาก  
ขนาดหน้าตักกว้าง 2 คืบ 8 นิ้ว ส่วนจากองค์พระเบื้องล่าง  
ถึงยอดพระเกศ 4 คืบ 1 นิ้ว และเป็นที่เคารพสักการบูชา  
ของชาวเมืองหนองคายและประชาชนทั่วไป

*อนุสาวรีย์ปราบฮ่อ* เป็นอนุสาวรีย์ที่สร้างขึ้นเพื่อ  
เป็นอนุสรณ์ให้แก่วีรกรรมของทหารที่ได้ต่อสู้กับศัตรู  
"ฮ่อ" เมื่อ ร.ศ.105 สร้างโดยพระเจ้าบรมวงศ์เธอ  
กรมหลวงประจักษ์ศิลปาคม เพื่อให้เป็นที่บรรจุอัฐิของ  
ทหารที่เสียชีวิตในการต่อสู้ปัจจุบันตัวอนุสาวรีย์ตั้งอยู่  
ที่บริเวณหน้าศาลากลางจังหวัดหนองคาย (หลังเก่า)  
และจังหวัดได้กำหนดให้มีการจัดงานบวงสรวงและฉลอง  
อนุสาวรีย์ขึ้นเป็นประจำในวันที่ 5 มีนาคมของทุกปี

*ท่าเสด็จ* อยู่ในเขตเทศบาลเมือง มีด้านตรวจคน  
เข้าเมืองและร้านค้าจำหน่ายสินค้าจากนานาประเทศ  
ที่ส่งผ่านเข้ามาจากฝั่งลาว สินค้าที่จำหน่าย ได้แก่  
เครื่องไม้ฝึ้งมุก เครื่องไฟฟ้า นาฬิกา อาหาร ฯลฯ

*สะพานมิตรภาพไทย - ลาว* เป็นสะพานข้าม  
แม่น้ำโขงจากจังหวัดหนองคายไปยังท่านาแล้ง แขวง  
เวียงจันทน์ ของสาธารณรัฐประชาธิปไตยประชาชนลาว  
เป็นสะพานแห่งแรกที่สูงขึ้นด้วยความร่วมมือของ  
3 ประเทศ คือ ออสเตรเลีย ลาว และประเทศไทย  
นับว่าเป็นสะพานที่สร้างความสัมพันธ์ไทย-ลาว ให้  
กระชับแน่นแฟ้นยิ่งขึ้น ทั้งยังเอื้อประโยชน์ในทาง  
เศรษฐกิจ การค้า การท่องเที่ยว รวมไปถึงสภาพทั่วไป  
ด้านสังคมวัฒนธรรม และการพัฒนาประเทศทั้งสอง  
ให้ดียิ่งขึ้น นอกจากนี้ยังเป็นจุดชมริมน้ำโขงที่สวยงาม  
อีกแห่งหนึ่งด้วย

*ศาลาแก้วกู่* หรือ "วัดแขก" เป็นสถานที่  
รวบรวมรูปปั้นเทวรูปและพระพุทธรูป ก่อตั้งเมื่อ พ.ศ.  
2521 โดยหลวงปู่บุญเหลือ สุริรัตน์ ได้นำหมู่คณะทั่ว  
สารทิศที่มีจิตศรัทธาร่วมกันก่อตั้งขึ้นเพื่อทรงไว้ซึ่งพุทธ  
ประวัติ เทวประวัติตามวรรณคดีของพระพุทธรูปศาสนา  
และตามความเชื่อหลักคำสอนของศาสนาที่สามารถ  
นำมาผสมผสานกันระหว่างศาสนาฮินดูและศาสนา  
พุทธ

*หลวงพ่อบุญรอด* เป็นพระพุทธรูปขัดสมาธิปาง  
มารวิชัยขนาดใหญ่หล่อด้วยทองสัมฤทธิ์โดยฝีมือช่าง  
ฝ่ายเหนือร่วมกับช่างลานช้างในสมัยสมเด็จพระ  
ไชยเชษฐาธิราช แห่งนครเวียงจันทน์ เมื่อประมาณ  
พ.ศ. 2105 มีขนาดหน้าตักกว้าง 3 เมตร 29  
เซนติเมตร สูง 4 เมตร ปัจจุบันประดิษฐานเป็น พระ  
ประธานในอุโบสถ วัดศรีชมพูนครตั้งอยู่ ตำบลน้ำโมง  
อำเภอท่าบ่อ จังหวัดหนองคาย อยู่ห่างจากที่ว่าการ  
อำเภอประมาณ 2 กม. นับเป็นพระพุทธรูปอู่ทองคำ  
หนึ่งของจังหวัดที่ประชาชนให้การเคารพทั้งไทยและ  
ลาว ตลอดจนถึงให้มีงานเทศกาลนมัสการเป็น  
ประจำทุกปีในวันเพ็ญเดือนสี่

*โบราณสถานพระธาตุบังพวน* เป็นพิพิธภัณฑ  
โบราณสถานตั้งอยู่ที่วัดพระธาตุบังพวน บ้านดอนหมู  
อำเภอเมือง อยู่ห่างจากจังหวัดหนองคาย ประมาณ  
21 กม. พระธาตุบังพวนนี้ มีชื่ออยู่ในศิลาจารึก  
ว่า "พระธาตุบังพวน พระเจดีย์ศรีสัตตมหาทาน"  
ตัวพระธาตุเดิมเป็นเจดีย์สร้างด้วยอิฐเผาบรรจุพระ  
บรมธาตุของพระพุทธเจ้าลักษณะเจดีย์เป็นรูปสลับแบบ  
อินเดียรุ่นเดียวกับองค์พระปฐมเจดีย์ ตามพงศาวดาร  
ลานช้างปรากฏว่า ในปี พ.ศ. 2102 พระเจ้าไชยเชษฐา  
ได้มาสร้างองค์พระธาตุคลุมเจดีย์ไว้ และต่อมาได้พังลง

ในปี พ.ศ. 2513 ปัจจุบันได้มีการบูรณะขึ้นมาใหม่เป็น พระธาตุที่มีฐานทักษิณ 5 ชั้น เป็นรูป พระปรางค์ สี่เหลี่ยมต่อกันเป็นบัวปากกระชัง ชั้นที่ 6 เป็นรูปประขังคว่ำ ชั้นที่ 7 เป็นรูปดาวปาลี และเหนือขึ้นไปเป็นที่ตั้งฉัตร และบรรจุพระบรมสารีริกธาตุไว้

*พระธาตุหนองคาย* หรือ *พระธาตุกลางน้ำ* เดิมชื่อ พระธาตุหล้าหนอง เป็นพระธาตุที่หักพังอยู่กลาง ลำน้ำโขง ห่างจากชายฝั่งปัจจุบันประมาณ 180 เมตร เป็นที่ประดิษฐานพระบรมธาตุคู่พระบาทเก้าพระองค์ ตามตำนานอุรังคธาตุ (พระพนม) จากการสำรวจใต้น้ำ ของหน่วยโบราณคดีภาค 7 พบว่าองค์พระธาตุมีฐาน กว้างด้านละ 17.2 เมตร ย่อมุมที่ฐาน และมีความสูง ประมาณ 28.5 เมตร หักออกเป็น 3 ท่อน สันนิษฐาน ว่าน่าจะสร้างในราวพุทธศตวรรษที่ 20 – 22 เนื่องจาก มีรูปร่างคล้ายพระธาตุบังพวนมากที่สุด หนังสือประชุม พงศาวดารภาค 70 บันทึกไว้ว่า “พระธาตุเมืองหนองคาย ได้เพ (พัง) เมื่อวันขึ้น 9 ค่ำ เดือน 9 ปีพุทธศักราช 2390” และตลิ่งได้ถูกน้ำเซาะจนมองเห็นพระธาตุอยู่ เกือบกึ่งกลางลำน้ำโขง ในปัจจุบันพระธาตุหล้าหนอง ยังคงเป็นที่เคารพ สักการะของชาวหนองคาย ชาวบ้าน ได้จัดงานประเพณีเกี่ยวกับพระธาตุทุกปี นอกจากนี้ ทางจังหวัดหนองคายได้ก่อสร้างพระธาตุหล้าหนอง องค์จำลองสูง 15 เมตรขึ้นที่ริมฝั่งแม่น้ำโขง โดยบรรจุ ขึ้นส่วนพระธาตุองค์จริงอยู่ภายใน

*วัดหินหมากเป้ง* ตั้งอยู่บ้านไทยเจริญ ตำบล พระพุทธบาท อำเภอศรีเชียงใหม่ ห่างจากตัวอำเภอ ประมาณ 30 กิโลเมตร และห่างจากจังหวัดประมาณ 75 กิโลเมตร เป็นวัดที่พุทธศาสนิกชนนิยมไปปฏิบัติ ธรรม เนื่องจากเป็นสถานที่เงียบสงบตั้งอยู่ติดริม แม่น้ำโขงมีลานหินกว้าง นอกจากนี้ยังเป็นวัดที่จำ พรรษาของ หลวงปู่เทสก์ เทสรังษี ซึ่งเป็นที่เคารพของ ประชาชนทั้งภาคอีสานเป็นจำนวนมาก

*น้ำตกธารทอง* ตั้งอยู่บ้านผาตั้ง หมู่ 1 ตำบลผาตั้ง อำเภอสังขม ห่างจากอำเภอสังขมประมาณ 10 กิโลเมตร และห่างจากจังหวัดประมาณ 83 กิโลเมตร เป็นน้ำตกที่ไหลลดหลั่นกันลงมาเป็นชั้นๆ จากหน้าผา สูงประมาณ 30 เมตร ตอนล่างของน้ำตกเป็นแอ่งน้ำ ขนาดใหญ่มีน้ำไหลตลอดปี

*น้ำตกธารทิพย์* เป็นน้ำตกที่เกิดจากลำธารน้ำไหล จากภูเขาไปสู่แม่น้ำโขงมีลักษณะลดหลั่นกันลงมา เป็นชั้นตามซอกหินตามภูเขา มีน้ำไหลตลอดปี ตั้งอยู่

บ้านตาดเสริม หมู่ 1 ตำบลบ้านม่วง อำเภอสังขม ห่างจากตัวอำเภอประมาณ 16 กิโลเมตร และห่างจาก จังหวัดหนองคาย ประมาณ 111 กิโลเมตร

*วัดถ้ำศรีมงคล (วัดถ้ำดินเพียง)* มีสถานที่สำคัญ ซึ่งเป็นที่มาของชื่อวัด คือ ถ้ำดินเพียง ตั้งอยู่ที่ตำบล ผาตั้ง อำเภอสังขม มีหลายคนได้เล่าขานกันมาว่า เป็นถ้ำที่พระอริยวงศ์ประเทศลาวเดินทางข้ามมาโดยไม่ได้ ผ่านมาทางเรือแต่เป็นการเดินทางผ่านถ้ำนี้ ซึ่งผู้ที่จะเห็น เส้นทางภายในถ้ำต้องเป็นผู้บำเพ็ญศีลภาวนา หรือ พระอภิญญา ลักษณะถ้ำดินเพียงนี้คล้ายเมืองบาดาล ของพญานาคตามความเชื่อของชาวบ้าน ภายในถ้ำ จะมีความชื้นและมีน้ำไหลตลอดทั้งปี มีก้อนหินเป็นแท่ง ตั้งวางอย่างจงใจ บางก้อนเป็นโลงศพ มีส่วนเว้าโค้ง ของหินภายในถ้ำที่สวยงาม การเดินทางเข้าชมถ้ำครมมี ผู้เชี่ยวชาญนำเข้าไป เพราะถ้ำไปเองอาจทำให้หลงทาง และเป็นอันตรายได้

*วัดผาตากเสื้อ* เป็นวัดที่มีทิวทัศน์สวยงามมาก มองจากบนผาลงมาเห็นความเป็นอยู่ของชาวไทยและ ลาว ภายในวัดมีธรรมชาติที่สมบูรณ์ สามารถเดินเลาะ ตามหน้าผาเพื่อชมธรรมชาติและทิวทัศน์ที่สวยงาม ที่ได้จากการเดินทาง จากจังหวัดหนองคายไปตาม ถนนหมายเลข 211 เรียบแม่น้ำโขง ระยะทาง ประมาณ 96 กิโลเมตร ถึงบ้านดงตอง ตำบลผาตั้ง จะมีป้ายทางซ้ายมือบอกเส้นทางไปวัดผาตากเสื้อ 7 กิโลเมตร นอกจากนี้ยังสามารถเดินทางมาด้วยรถ ประจำทาง บขส. (หนองคาย – เลย) ผ่านอำเภอสังขม ใช้เวลาเดินทาง 2 ชั่วโมง ตั้งแต่เวลา 06.00 – 16.00 น. และต่อรถสองแถวซึ่งออกวันละ 1 เที่ยวเท่านั้น เพื่อ เข้าไปชมวัดถ้ำดินเพียงและวัดผาตากเสื้อ

*สกายวอล์ค (Sky Walk)* แลนด์มาร์คแห่งใหม่ ของประเทศไทยและจังหวัดหนองคาย เป็นจุดชม ทิวทัศน์ที่ทำให้เราเห็นทัศนียภาพแบบพาโนรามาของ เมืองหนองคายเห็นแม่น้ำโขงยาวเป็นสาย เห็นเมือง สังขมทองและแขวงนครหลวงเวียงจันทน์ สาธารณรัฐ ประชาธิปไตยประชาชนลาว สกายวอล์ค ตั้งอยู่ที่ วัดผาตากเสื้อ ต.ผาตั้ง อ.สังขม อยู่บนเทือกเขาสูงจาก ระดับน้ำทะเลประมาณ 500 เมตร ซึ่งวัดแห่งนี้ถือว่าเป็น จุดชมทิวทัศน์ที่สวยงามที่สุดแห่งหนึ่งของจังหวัด หนองคาย

## สิ่งที่น่าสนใจ

### มหัศจรรย์แห่งลุ่มน้ำโขง

ปรากฏการณ์ “*บั้งไฟพญานาค*” นี้คือ เป็นเอกลักษณ์อย่างหนึ่งของจังหวัดหนองคาย ซึ่งเชื่อกันว่าเกิดขึ้นในแม่น้ำโขงเฉพาะช่วงที่ไหลผ่านจังหวัดหนองคายเท่านั้น โดยจะเกิดขึ้นทุกวันเพ็ญขึ้น 15 ค่ำ เดือน 11 หรือ วันแรม 1 ค่ำ เดือน 11 ซึ่งตรงกับวันออกพรรษาของลาว

พระธาตุกลางน้ำบริเวณแม่น้ำโขงห่างจากสะพานไทย - ลาว ไปทางปลายน้ำประมาณ 1.5 กิโลเมตร จะเห็นธงปลิวไสวอยู่กลางลำน้ำ ซึ่งแท้จริงตรงเหล่านั้นปักอยู่บนสิ่งก่อสร้าง ที่จมอยู่ในกระแสน้ำมานานนับร้อยปีชาวหนองคายเรียกสิ่งนี้ว่า “*พระธาตุกลางน้ำ*” หรือ “*พระธาตุหนองคาย*”

### วิสัยทัศน์จังหวัดหนองคาย

หนองคาย “เกษตรอุตสาหกรรมวัฒนธรรมรุ่งเรือง เมืองท่องเที่ยวลุ่มน้ำโขง”

## คำขวัญประจำจังหวัด

วีรกรรมปราบฮ่อ หลวงพ่อพระใส สะพานไทย - ลาว

## ต้นไม้ประจำจังหวัด

ต้นชิงชัน

## สัญลักษณ์ของจังหวัดหนองคาย

เป็นรูปหนองน้ำ ซึ่งเต็มไปด้วยดอกบัวสีส้มสวยงาม ริมหนองน้ำมีกอไผ่ขึ้นรายรอบเป็นลักษณะภูมิทัศน์ที่เด่นของเมืองหนองคาย

ความหมายของตราสัญลักษณ์หมายถึง “หนองคาย” ซึ่งเป็นเมืองเก่า เดิมชื่อบ้านไผ่ พระบาทสมเด็จพระเจ้าอยู่หัวโปรดฯ ให้ตั้งขึ้นเมื่อ พ.ศ.2370 และให้ชื่อว่าเมืองหนองคาย ตามชื่อของหนองบัวลำใหญ่ ซึ่งอยู่ทางทิศตะวันตกของเมืองเพื่อให้เป็นมงคลนาม

# สารบัญ

## Contents

	หน้า/Page
คำนำ	iii
Preface	v
แผนที่จังหวัด	vii
จังหวัดหนองคาย	ix
สารบัญตารางสถิติ	xv
List of Statistical Tables	xv
สัญลักษณ์	xxvii
Symbols	xxvii
มองจังหวัดผ่านข้อมูลสถิติ	xxix
Province at a glance	xxix

## สารบัญตารางสถิติ

### List of Statistical Tables

#### สถิติสังคม

#### Social Statistics

#### สถิติประชากรศาสตร์ ประชากรและเคหะ

#### Demographic, Population and Housing Statistics

1.1	ประชากรจากการทะเบียน อัตราเพิ่ม และความหนาแน่นของประชากร เป็นรายอำเภอ พ.ศ. 2558 - 2562	
	Population from Registration Record, Growth Rate and Density by District: 2015 - 2019	5
1.2	ประชากรจากการทะเบียน จำแนกตามเพศ เขตการปกครอง เป็นรายอำเภอ พ.ศ. 2560 - 2562	
	Population from Registration Record by Sex, Administration Zone and District: 2017 - 2019	6
1.3	ประชากรจากการทะเบียน จำแนกตามหมวดอายุ เป็นรายอำเภอ พ.ศ. 2562	
	Population from Registration Record by Age Group and District: 2019	8
1.4	เนื้อที่ ระยะทางจากอำเภอถึงจังหวัด และเขตการปกครอง เป็นรายอำเภอ พ.ศ. 2562	
	Area, Distance from District to Province and Administration Zone by District: 2019	9
1.5	จำนวนและอัตรากเกิดมีชีพ การตาย ทารกตาย และมารดาตาย พ.ศ. 2558 - 2562	
	Number and Rate of Live birth, Death, Infant Mortality and Maternal Mortality: 2015 - 2019	10
1.6	การเกิด การตาย การย้ายเข้า และการย้ายออก จำแนกตามเพศ เป็นรายอำเภอ พ.ศ. 2562	
	Births, Deaths, Registered-In and Registered-Out by Sex and District: 2019	11
1.7	จำนวนและอัตรากการสมรส และหย่าร้าง พ.ศ. 2553 - 2562	
	Number and Crude Marriage and Divorce Rate: 2010 - 2019	12

1.8	การจดทะเบียนสมรส และหย่า เป็นรายอำเภอ พ.ศ. 2558 - 2562 Couple with Marriage and Divorce Certificate by District: 2015 - 2019	13
1.9	บ้านจากการทะเบียน เป็นรายอำเภอ พ.ศ. 2558 - 2562 House from Registration Record by District: 2015 - 2019	14
1.10	ร้อยละของครัวเรือน จำแนกตามลักษณะที่สำคัญของครัวเรือน จังหวัดหนองคาย พ.ศ. 2558 - 2562 Percentage of Households by Major Housing Characteristics Nong Khai Province: 2015 - 2019	15

### สถิติแรงงาน

#### Labour Statistics

2.1	ประชากรอายุ 15 ปีขึ้นไป จำแนกตามสถานภาพแรงงาน และเพศ เป็นรายภาค พ.ศ. 2562 Population Aged 15 Years and Over by Labour Force Status, Sex and Region: 2019	19
2.2	ประชากรอายุ 15 ปีขึ้นไป จำแนกตามสถานภาพแรงงาน เป็นรายไตรมาส พ.ศ. 2560 - 2563 Population Aged 15 Years and Over by Labour Force Status and Quarterly: 2017 - 2020	20
2.3	ประชากรอายุ 15 ปีขึ้นไปที่มีงานทำ จำแนกตามอาชีพ และเพศ เป็นรายไตรมาส พ.ศ. 2562 - 2563 Employed Persons Aged 15 Years and Over by Occupation, Sex and Quarterly: 2019 - 2020	21
2.4	ประชากรอายุ 15 ปีขึ้นไปที่มีงานทำ จำแนกตามอุตสาหกรรม และเพศ เป็นรายไตรมาส พ.ศ. 2562 - 2563 Employed Persons Aged 15 Years and Over by Industry, Sex and Quarterly: 2019 - 2020	22
2.5	ประชากรอายุ 15 ปีขึ้นไปที่มีงานทำ จำแนกตามสถานภาพการทำงาน และเพศ เป็นรายไตรมาส พ.ศ. 2562 - 2563 Employed Persons Aged 15 Years and Over by Work Status, Sex and Quarterly: 2019 - 2020	24
2.6	ประชากรอายุ 15 ปีขึ้นไปที่มีงานทำ จำแนกตามระดับการศึกษาที่สำเร็จ และเพศ เป็นรายไตรมาส พ.ศ. 2562 - 2563 Employed Persons Aged 15 Years and Over by Level of Educational Attainment, Sex and Quarterly: 2019 - 2020	25
2.7	ประชากรอายุ 15 ปีขึ้นไปที่มีงานทำ จำแนกตามจำนวนชั่วโมงทำงานต่อสัปดาห์ และเพศ เป็นรายไตรมาส พ.ศ. 2562 - 2563 Employed Persons Aged 15 Years and Over by Hours Worked per Week, Sex and Quarterly: 2019 - 2020	26
2.8	ผู้ว่างงาน และอัตราว่างงาน จำแนกตามเพศ เป็นรายไตรมาส พ.ศ. 2560 - 2563 Unemployed and Unemployment Rate by Sex and Quarterly: 2017 - 2020	27
2.9	อัตราค่าจ้างขั้นต่ำ เป็นรายจังหวัด ภาคตะวันออกเฉียงเหนือ พ.ศ. 2554 - 2563 Minimum Wage Rate by Province of Northeastern Region: 2011 - 2020	28

### สถิติการศึกษา

#### Education Statistics

3.1	โรงเรียน จำแนกตามสังกัด เป็นรายอำเภอ ปีการศึกษา 2562 School by Jurisdiction and District: Academic Year 2019	31
-----	---	----

3.2	โรงเรียน จำแนกตามระดับการศึกษา เป็นรายอำเภอ ปีการศึกษา 2562 School by Level of Education and District: Academic Year 2019	32
3.3	ห้องเรียน จำแนกตามสังกัด เป็นรายอำเภอ ปีการศึกษา 2562 Classroom by Jurisdiction and District: Academic Year 2019	33
3.4	ห้องเรียน จำแนกตามระดับการศึกษา เป็นรายอำเภอ ปีการศึกษา 2562 Classroom by Level of Education and District: Academic Year 2019	34
3.5	ครู จำแนกตามสังกัด และเพศ เป็นรายอำเภอ ปีการศึกษา 2562 Teacher by Jurisdiction, Sex and District: Academic Year 2019	35
3.6	ครู จำแนกตามระดับการสอน และเพศ เป็นรายอำเภอ ปีการศึกษา 2562 Teacher by Level of Teaching, Sex and District: Academic Year 2019	36
3.7	นักเรียน จำแนกตามสังกัด เพศ และชั้นเรียน ปีการศึกษา 2562 Student by Jurisdiction, Sex and Grade: Academic Year 2019	37
3.8	นักเรียน จำแนกตามสังกัด และเพศ เป็นรายอำเภอ ปีการศึกษา 2562 Student by Jurisdiction, Sex and District: Academic Year 2019	38
3.9	นักเรียน จำแนกตามระดับการศึกษา และเพศ เป็นรายอำเภอ ปีการศึกษา 2562 Student by Level of Education, Sex and District: Academic Year 2019	39
3.10	อัตราส่วนนักเรียนต่อห้องเรียน และอัตราส่วนนักเรียนต่อครู จำแนกตามระดับการศึกษา เป็นรายอำเภอ ปีการศึกษา 2562 Ratio of Student per Classroom and Student per Teacher by Level of Education and District: Academic Year 2019	40
3.11	นักเรียนที่ออกกลางคัน จำแนกตามชั้นเรียน ปีการศึกษา 2553 - 2562 Student Drop-out of School by Grade: Academic Year 2010 - 2019	41
3.12	นักเรียนที่ออกกลางคัน จำแนกตามสาเหตุที่สำคัญ เป็นรายอำเภอ ปีการศึกษา 2562 Student Drop-out of School by Important Causes and Districts: Academic Year 2019	42
3.13	สถานศึกษา อาจารย์ และนักศึกษาในระดับอาชีวศึกษา และอุดมศึกษา จำแนกตามสังกัด และเพศ ปีการศึกษา 2562 Institution, Lecturer and Student Enrollment in Vocational and Higher Education by Jurisdiction and Sex: Academic Year 2019	43
3.14	อาจารย์ในระดับอาชีวศึกษา และอุดมศึกษา จำแนกตามวุฒิการศึกษา สังกัด และเพศ ปีการศึกษา 2562 Lecturer in Vocational and Higher Education by Qualification, Jurisdiction and Sex: Academic Year 2019	44
3.15	ผู้เรียน/นักศึกษาที่ลงทะเบียนเรียน และผู้เรียน/นักศึกษาที่สำเร็จการศึกษา ในสังกัดสำนักงานส่งเสริมการศึกษา นอกระบบและการศึกษาตามอัธยาศัย จำแนกตามเพศ และกิจกรรมการศึกษา ปีงบประมาณ 2562 Enrolment Registered and Enrolment Graduated Under Office of The Non-Formal and Informal Education by Sex and Educational Activities: Fiscal Year 2019	45

- 3.16 ผู้เรียน/นักศึกษา ในสังกัดสำนักงานส่งเสริมการศึกษานอกระบบและการศึกษาตามอัธยาศัย จำแนกตามกิจกรรมการศึกษา และเพศ เป็นรายอำเภอ ปีงบประมาณ 2562  
Enrolment Registered in Office of The Non-Formal and Informal Education by Educational Activities, Sex and District: Fiscal Year 2019 46

### สถิติศาสนา ศิลปะ วัฒนธรรม

#### Religion, Art and Culture Statistics

- 4.1 วัด สำนักสงฆ์ โบสถ์คริสต์ มัสยิด พระภิกษุ และสามเณร เป็นรายอำเภอ พ.ศ. 2562  
Temple, House of Priest, Church, Mosque, Buddhist Monk and Novice by District: 2019 49

### สถิติสุขภาพ

#### Health Statistics

- 5.1 ผู้ป่วยนอก จำแนกตามกลุ่มสาเหตุ (21 กลุ่มโรค) จากสถานบริการสาธารณสุข ของกระทรวงสาธารณสุข พ.ศ. 2557 - 2561  
Out-Patients According to 21 Groups of Cause from Health Service Units, Ministry of Public Health: 2014 - 2018 53
- 5.2 10 ลำดับโรคของผู้ป่วยใน จำแนกตามสาเหตุการป่วย 298 กลุ่มโรค จากสถานบริการสาธารณสุข ของกระทรวงสาธารณสุข พ.ศ. 2557 - 2561  
Top-Ten of In-Patients According to 298 Groups of Cause from Health Service Units, Ministry of Public Health: 2014 - 2018 55
- 5.3 การตาย จำแนกตามสาเหตุที่สำคัญ และเพศ พ.ศ. 2561 - 2562  
Deaths by Leading Causes of Death and Sex: 2018 - 2019 56
- 5.4 สถานพยาบาลที่มีเตียงผู้ป่วยรับไว้ค้างคืน จำนวนเตียง แพทย์ ทันตแพทย์ เภสัชกร พยาบาล ผู้ช่วยพยาบาล และผู้ป่วย จำแนกตามประเภทสถานพยาบาล และสังกัด พ.ศ. 2562  
Hospital and Medical Establishment with Bed, Bed, Physician, Dentist, Pharmacist, Nurse, Technical Nurse and Patient By Type and Jurisdiction: 2019 57
- 5.5 สถานพยาบาล จำแนกตามประเภท เป็นรายอำเภอ ปีงบประมาณ 2562  
9Hospital and Medical Establishment by Type and District: Fiscal Year 2018 58
- 5.6 เจ้าหน้าที่ทางการแพทย์ของรัฐบาล เป็นรายอำเภอ พ.ศ. 2562  
Medical Personnel in the Government by District: 2019 59
- 5.7 ใบอนุญาตประกอบธุรกิจเกี่ยวกับยา พ.ศ. 2557 - 2561  
Licence Concerning Drug: 2014 - 2018 60



### สถิติสวัสดิการสังคม Social Security Statistics

6.1	สถิติกองทุนประกันสังคม พ.ศ. 2557 - 2561 Statistics of Social Security Fund: 2014 - 2018	63
6.2	ลูกจ้างที่ประสบอันตรายหรือเจ็บป่วยเนื่องจากการทำงาน จำแนกตามความร้ายแรง พ.ศ. 2557 - 2561 Employee Caused by Occupational Injuries or Diseases by Degree of Loss: 2014 - 2018	64

### สถิติหญิงและชาย Gender Statistics

7.1	ประชากรจากการทะเบียน จำแนกตามเพศ และหมวดอายุ เป็นรายอำเภอ พ.ศ. 2562 Population from Registration Record by Sex, Age Group and District: 2019	67
7.2	การเกิดมีชีพ การตาย จำแนกตามเพศ พ.ศ. 2558 - 2562 Livebirth and Death by Sex: 2015 - 2019	68
7.3	ประชากรอายุ 15 ปีขึ้นไป จำแนกตามเพศ และสถานภาพแรงงาน เป็นรายไตรมาส พ.ศ. 2562 - 2563 Population Aged 15 Years and Over by Sex, Labour Force Status and Quarterly: 2019 - 2020	69
7.4	ครู จำแนกตามเพศและวุฒิการศึกษา และนักเรียน จำแนกตามเพศและระดับการศึกษา พ.ศ. 2559 - 2562 Teacher by Sex and Qualification and Student by Sex and Level of Education: 2016 - 2019	70
7.5	ประชากรอายุ 15 ปีขึ้นไปที่ต้องการพัฒนาขีดความสามารถ จำแนกตามเพศ สถานภาพแรงงาน ระดับการศึกษาที่สำเร็จ และกลุ่มอายุ พ.ศ. 2560 - 2562 Population Aged 15 Years and Over to Desirability for Development by Sex, Labour Force Status, Level of Education Attainment and Age Groups: 2017 - 2019	71

### สถิติรายได้และรายจ่ายของครัวเรือน Household Income and Expenditure Statistics

8.1	ค่าใช้จ่ายเฉลี่ยต่อเดือนของครัวเรือน จำแนกตามประเภทค่าใช้จ่าย และขนาดของครัวเรือน พ.ศ. 2562 Average Monthly Expenditure per Household by Expenditure Group and Household Size: 2019	75
8.2	รายได้เฉลี่ยต่อเดือนของครัวเรือน จำแนกตามแหล่งที่มาของรายได้ และสถานะทางเศรษฐกิจสังคมของครัวเรือน พ.ศ.2562 Average Monthly Income per Household by Source of Income and Socio-Economic Class of Household: 2019	76
8.3	ร้อยละของครัวเรือน จำแนกตามค่าใช้จ่ายทั้งสิ้นเฉลี่ยต่อเดือน และขนาดของครัวเรือน พ.ศ. 2562 Percentage of Households by Average Total Monthly Expenditure and Household Size: 2019	77
8.4	ค่าใช้จ่ายเฉลี่ยต่อเดือนของครัวเรือน จำแนกตามประเภทค่าใช้จ่าย และสถานะทางเศรษฐกิจสังคมของครัวเรือน พ.ศ. 2562 Average Monthly Expenditure per Household by Expenditure Group and Socio-Economic Class of Household: 2019	78

8.5	ร้อยละของครัวเรือน จำแนกตามค่าใช้จ่ายทั้งสิ้นเฉลี่ยต่อเดือน และขนาดของครัวเรือน พ.ศ. 2562 Percentage of Households by Average Total Monthly Expenditure and Household Size: 2019	79
8.6	หนี้สินเฉลี่ยต่อครัวเรือนทั้งสิ้น จำแนกตามวัตถุประสงค์ของการกู้ยืม และสถานะทางเศรษฐกิจสังคมของครัวเรือน พ.ศ. 2562 Average Amount of Debt per Household by Purpose of Borrowing and Socio-Economic Class of Household: 2019	80
8.7	หนี้สินเฉลี่ยต่อครัวเรือนที่เป็นหนี้ จำแนกตามวัตถุประสงค์ของการกู้ยืม และสถานะทางเศรษฐกิจสังคมของครัวเรือน พ.ศ. 2562 Average Amount of Debt per Indebted Household by Purpose of Borrowing and Socio-Economic Class of Household: 2019	81

**สถิติยุติธรรม ความมั่นคง การเมือง และการปกครอง**  
**Justice, Security, Political and Public Administration Statistics**

9.1	สถิติคดีอาญาที่น่าสนใจ จำแนกตามประเภทความผิด พ.ศ. 2559 - 2562 Statistics of Reported Interesting Crimes by Type of Crimes: 2016 - 2019	85
-----	---	----

**สถิติเศรษฐกิจ**

**Economic Statistics**

**บัญชีประชาชาติ**  
**National Accounts**

10.1	ผลิตภัณฑ์มวลรวมภาค และจังหวัด ณ ราคาประจำปี พ.ศ. 2561 Gross Regional Product and Gross Provincial Product at Current Market Prices: 2018	91
10.2	ผลิตภัณฑ์มวลรวมจังหวัด ณ ราคาประจำปี จำแนกตามสาขาการผลิต พ.ศ. 2557 - 2561 Gross Provincial Product at Current Market Prices by Economic Activities: 2014 - 2018	95
10.3	ผลิตภัณฑ์มวลรวมจังหวัด แบบปริมาณลูกโซ่ (ปีอ้างอิง พ.ศ. 2545) จำแนกตามสาขาการผลิต พ.ศ. 2557 - 2561 Gross Provincial Product Chain Volume Measures (Reference Year = 2002) by Economic Activities: 2014 - 2018	96

**สถิติเกษตร และประมง**  
**Agriculture and Fishery Statistics**

11.1	การใช้ที่ดิน พ.ศ. 2557 - 2561 Land Utilization: 2014 - 2018	99
11.2	ลักษณะการถือครองที่ดินทางการเกษตร พ.ศ. 2557 - 2561 Type of Farm Holding Land: 2014 - 2018	100

	หน้า/Page
11.3 เนื้อที่ปลูกข้าวนาปี เนื้อที่เก็บเกี่ยว ผลผลิต และผลผลิตเฉลี่ยต่อไร่ จำแนกตามประเภทข้าว เป็นรายอำเภอ ปีเพาะปลูก 2561/2562 Planted Area of Major Rice Harvested Area, Production and Yield per Rai by Type of Rice and District: Crop Year 2018/2019	101
11.4 เนื้อที่ปลูกข้าวนาปรัง เนื้อที่เก็บเกี่ยว ผลผลิต และผลผลิตเฉลี่ยต่อไร่ จำแนกตามประเภทข้าว เป็นรายอำเภอ ปีเพาะปลูก 2561/2562 Planted Area of Second Rice, Harvested Area, Production and Yield per Rai by Type of Rice and District: Crop Year 2018/2019	102
11.5 เนื้อที่เพาะปลูกพืชไร่ เนื้อที่เก็บเกี่ยว ผลผลิต และผลผลิตเฉลี่ยต่อไร่ จำแนกตามชนิดของพืชไร่ ปีเพาะปลูก 2561/2562 Planted Area of Field Crops, Harvested Area, Production and Yield per Rai by Type of Field Crops: Crop Year 2018/2019	103
11.6 เนื้อที่เพาะปลูกพืชผัก เนื้อที่เก็บเกี่ยว ผลผลิต และผลผลิตเฉลี่ยต่อไร่ จำแนกตามชนิดพืชผัก ปีเพาะปลูก 2561/2562 Planted Area of Vegetable Crops, Harvested Area, Production and Yield per Rai by Type of Vegetable Crops: Crop Year 2018/2019	104
11.7 เนื้อที่เพาะปลูกไม้ผลและไม้ยืนต้น เนื้อที่เก็บเกี่ยว ผลผลิต และผลผลิตเฉลี่ยต่อไร่ จำแนกตามชนิดของไม้ผล และไม้ยืนต้น ปีเพาะปลูก 2561/2562 Planted Area of Fruit Trees and Tree Crops, Harvested Area, Production and Yield per Rai by Type of Fruit Trees and Tree Crops: Crop Year 2018/2019	105
11.8 ปศุสัตว์ จำแนกเป็นรายอำเภอ พ.ศ. 2562 Livestock by District: 2019	106
11.9 ครุฑเรือนที่เพาะเลี้ยงสัตว์น้ำจืด จำแนกตามประเภทการเลี้ยง และผลผลิตการเลี้ยงสัตว์น้ำจืด เป็นรายอำเภอ พ.ศ. 2562 Freshwater Culture Household by Type of Culture, Production of Freshwater Aquaculture and District: 2019	107
11.10 สัตว์น้ำจืดที่จับได้ จำแนกตามชนิดสัตว์น้ำจืด เป็นรายอำเภอ พ.ศ. 2562 Catch of Freshwater by Species and District: 2019	108

### สถิติอุตสาหกรรม

### Industrial Statistics

12.1 สถานประกอบการ คนทำงาน และลูกจ้าง จำแนกตามขนาดของสถานประกอบการ และกิจกรรมทางเศรษฐกิจ พ.ศ. 2560 Establishment, Person Engaged and Employee by Size of Establishment and Economic Activity: 2017	111
---	-----

12.2	สถานประกอบการ และลูกจ้าง จำแนกตามขนาดของสถานประกอบการ พ.ศ. 2560 - 2562 Establishment and Employee by Size of Establishment: 2017 - 2019	113
12.3	สถานประกอบการอุตสาหกรรม จำแนกตามประเภทอุตสาหกรรม พ.ศ. 2560 - 2562 Industrial Establishment by Type of Industries: 2017 - 2019	114
12.4	สถานประกอบการอุตสาหกรรม จำนวนเงินทุน และจำนวนคนงาน เป็นรายอำเภอ พ.ศ. 2562 Industrial Establishment, Capital and Employee by District: 2019	115
12.5	ผู้ที่ได้รับอนุมัติให้ก่อสร้าง สิ่งก่อสร้าง และพื้นที่ก่อสร้างอาคารโรงงาน จำแนกตามเขตการปกครอง และชนิดของอาคาร พ.ศ. 2562 Permitted and Area of Building Construction by Administration Zone and Type of Building: 2019	116
12.6	ผู้ที่ได้รับอนุมัติให้ก่อสร้าง สิ่งก่อสร้าง และพื้นที่ก่อสร้างที่มีใช้อาคารโรงงาน จำแนกตามเขตการปกครอง และชนิดของสิ่งก่อสร้าง พ.ศ. 2562 Permitted and Area of Civil Engineering Construction by Area and Type of Construction: 2019	117

### สถิติพลังงาน

#### Energy Statistics

13.1	ผู้ใช้ไฟฟ้า และการจำหน่ายกระแสไฟฟ้า จำแนกตามประเภทผู้ใช้ เป็นรายอำเภอ ปีงบประมาณ 2562 Consumer and Electricity Sales by Type of Consumers and District: Fiscal Year 2019	121
13.2	ปริมาณการจำหน่ายน้ำมันเชื้อเพลิง จำแนกตามชนิดของน้ำมันเชื้อเพลิง พ.ศ. 2560 - 2562 Quantity of Gasoline Sold by Type of Gasoline: 2017 - 2019	122

### สถิติการค้า และราคา

#### Trade and Price Statistics

14.1	ทะเบียนนิติบุคคลที่คงอยู่ และทุนจดทะเบียน จำแนกตามประเภทการจดทะเบียน พ.ศ. 2553 - 2562 Registered of Juristic Person and Authorized Capital by Type of Registration: 2010 - 2019	125
14.2	ทะเบียนนิติบุคคลที่คงอยู่ และทุนจดทะเบียน จำแนกตามประเภทการจดทะเบียน เป็นรายอำเภอ พ.ศ. 2562 Registered of Juristic Person and Authorized Capital by Type of Registration and District: 2019	126
14.3	ทะเบียนนิติบุคคลที่คงอยู่ จำแนกตามประเภทการจดทะเบียน และหมวดธุรกิจ พ.ศ. 2562 Registered of Juristic Person by Type of Registration and Category: 2019	127
14.4	ทะเบียนนิติบุคคลใหม่ และทุนจดทะเบียน จำแนกตามประเภทการจดทะเบียน เป็นรายอำเภอ พ.ศ. 2562 New Registered of Juristic Person and Authorized Capital by Type of Registration and District: 2019	128
14.5	ทะเบียนนิติบุคคลใหม่ จำแนกตามประเภทการจดทะเบียน และหมวดธุรกิจ พ.ศ. 2562 New Registered of Juristic Person by Type of Registration and Category: 2019	129
14.6	ดัชนีราคาผู้บริโภคทั่วไป จำแนกตามหมวดสินค้า พ.ศ. 2559 - 2562 General Consumer Price Index by Commodity Group: 2016 - 2019	130

14.7	ดัชนีราคาผู้บริโภคทั่วไป เป็นรายจังหวัด ภาคภาคตะวันออกเฉียงเหนือ พ.ศ. 2559 - 2562 General Consumer Price Index by Province of Northeastern Region: 2016 - 2019	131
------	---	-----

### สถิติการขนส่ง และโลจิสติกส์

#### Transport and Logistics Statistics

15.1	รถจดทะเบียน (สะสม) ตามพระราชบัญญัติรถยนต์ พ.ศ. 2522 จำแนกตามประเภทรถ พ.ศ. 2558 - 2562 Vehicle Registered Under Motor Vehicle Act B.E. 1979 by Type of Vehicle: 2015 - 2019	135
15.2	รถจดทะเบียนใหม่ ตามพระราชบัญญัติรถยนต์ พ.ศ. 2522 จำแนกตามประเภทรถ พ.ศ. 2558 - 2562 New Vehicle Registered Under Motor Vehicle Act B.E. 1979 by Type of Vehicle: 2015 - 2019	136
15.3	รถจดทะเบียน (สะสม) และรถจดทะเบียนใหม่ ตามพระราชบัญญัติการขนส่งทางบก พ.ศ. 2522 จำแนกตามประเภทรถ พ.ศ. 2558 - 2562 Vehicle and New Vehicle Registered Under Land Transport Act B.E. 1979 by Type of Vehicle: 2015 - 2019	137
15.4	ผู้โดยสาร และรายได้จากการโดยสารรถไฟ จำแนกตามชั้นการโดยสาร และสถานี เป็นรายอำเภอ ปี พ.ศ. 2561 Railway Passenger and Passenger Revenue Classified by Category, Station and District: 2018	138
15.5	ปริมาณ และรายได้จากการบรรทุกโดยสารทางรถไฟ จำแนกตามสถานี เป็นรายอำเภอ พ.ศ. 2562 Quantity and Freight Revenue of Railway by District and Station: 2019	139
15.6	อุบัติเหตุการจราจรทางบก และความเสียหาย พ.ศ. 2558 - 2562 Road Traffic Accident Casualty and Property Damaged: 2015 - 2019	140

### สถิติเทคโนโลยีสารสนเทศและการสื่อสาร

#### Information Communication and Technology Statistics

16.1	บริการไปรษณีย์ เป็นรายอำเภอ ปีงบประมาณ 2561 - 2562 Postal Services by District: Fiscal Years 2018 - 2019	143
16.2	ประชากรอายุ 6 ปีขึ้นไป จำแนกตามการใช้คอมพิวเตอร์ อินเทอร์เน็ต และโทรศัพท์มือถือ พ.ศ. 2559 - 2561 Population Aged 6 Years and Over Access to Computer, Internet and Mobile Phone: 2016 - 2018	144
16.3	ครัวเรือนที่มีอุปกรณ์ เครื่องมือเทคโนโลยีสารสนเทศและการสื่อสาร เป็นรายจังหวัด ภาคภาคตะวันออกเฉียงเหนือ พ.ศ. 2561 Households with Information and Communication Technology Devices by Province of Northeastern Region: 2018	145

### สถิติการท่องเที่ยวและกีฬา

#### Tourism and Sports Statistics

17.1	สถานพักแรม ห้องพัก ผู้เยี่ยมเยือน และรายได้จากการท่องเที่ยว เป็นรายจังหวัด ภาคภาคตะวันออกเฉียงเหนือ พ.ศ. 2561 Accommodation, Room, Visitor and Tourism Receipt by Province of Northeastern Region: 2018	149
------	---	-----

17.2	สถิติการท่องเที่ยวของจังหวัดหนองคาย พ.ศ. 2559 - 2561 Nong Khai Tourism Statistics: 2016 - 2018	150
------	---	-----

### สถิติการเงิน การธนาคาร และการประกันภัย

#### Finance, Banking and Insurance Statistics

18.1	เงินรับฝาก และเงินให้สินเชื่อของธนาคารพาณิชย์ เป็นรายจังหวัด ภาคภาคตะวันออกเฉียงเหนือ พ.ศ. 2562 Deposits and Credits of Commercial Bank by Province of Northeastern Region: 2019	155
18.2	เงินรับฝาก และเงินให้สินเชื่อของธนาคารพาณิชย์ พ.ศ. 2553 - 2562 Deposits and Credits of Commercial Bank: 2010 - 2019	156
18.3	สาขา เงินฝาก เงินถอน และเงินฝากคงเหลือของธนาคารออมสิน จำแนกตามประเภทบัญชี เป็นรายอำเภอ พ.ศ. 2562 Branches, Deposit, Withdrawals and Deposit Outstandings of The Government Saving Bank by Type and District: 2019	157
18.4	สหกรณ์ จำแนกตามประเภทสหกรณ์ เป็นรายอำเภอ พ.ศ. 2562 Cooperatives by Type of Cooperatives and District: 2019	158
18.5	สถิติการรับประกันชีวิต พ.ศ. 2552 - 2561 Statistics of Life Insurance Business: 2009 - 2018	159

### สถิติการคลัง

#### Fiscal Statistics

19.1	รายรับ และรายจ่ายจริงขององค์การบริหารส่วนจังหวัด เทศบาล และองค์การบริหารส่วนตำบล จำแนกตามประเภท ปีงบประมาณ 2561 - 2562 Actual Revenue and Expenditure of Provincial Administrative Organization, Municipality and Subdistrict Administration Organization by Type: Fiscal Years 2018 - 2019	163
19.2	รายรับ และรายจ่ายจริงของเทศบาล จำแนกตามประเภท เป็นรายอำเภอ และเทศบาล ปีงบประมาณ 2562 Actual Revenue and Expenditure of Municipality by Type, District and Municipality: Fiscal Year 2019	164
19.3	รายรับ และรายจ่ายจริงขององค์การบริหารส่วนตำบล จำแนกตามประเภท เป็นรายอำเภอ และองค์การบริหารส่วนตำบล ปีงบประมาณ 2562 Actual Revenue and Expenditure of Subdistrict Administration Organization by Type, District and Subdistrict Administration Organization: Fiscal Year 2019	166
19.4	รายได้จากการจัดเก็บเงินภาษีของกรมสรรพากร จำแนกตามประเภทภาษี เป็นรายอำเภอ พ.ศ. 2562 Revenue Tax by Type of Taxes and District: 2019	170
19.5	รายได้จากการจัดเก็บเงินภาษีของกรมสรรพสามิต จำแนกตามรายการ พ.ศ. 2558 - 2562 Revenue of Excise Tax by Items: 2015 - 2019	171

## สถิติทรัพยากรธรรมชาติและสิ่งแวดล้อม

## Natural Resources and Environment Statistics

## สถิติทรัพยากรธรรมชาติและสิ่งแวดล้อม

## Natural Resources and Environment Statistics

20.1	ปริมาณน้ำที่นำไปใช้งานได้ จากอ่างเก็บน้ำขนาดใหญ่ จำแนกตามอ่างเก็บน้ำ เชื้อน เป็นรายภาค ณ วันที่ 1 มกราคม พ.ศ. 2561 - 2563 The Effective Storage Capacity from Reservoir by Dam and Region as of 1 <sup>st</sup> January: 2018 - 2020	177
	Water Resources by Type of Water Resources and District: 2018 - 2019	179
20.3	ปริมาณน้ำที่เก็บเฉลี่ยทั้งปี จำแนกตามประเภทแหล่งน้ำ เป็นรายอำเภอ พ.ศ. 2561 - 2562 Average Quantily of Water as Dammed Up by Type of Water Resources and District: 2018 - 2019	180
20.4	สถิติการประปา เป็นรายอำเภอ พ.ศ. 2562 Statistics of Water Supply by District: 2019	181
20.5	ปริมาณขยะมูลฝอย เป็นรายจังหวัด ภาคตะวันออกเฉียงเหนือ พ.ศ. 2559 - 2561 Quantily of Solid Waste by Province of Northeastern Region: 2016 - 2018	182
20.6	อุณหภูมิ และความกดอากาศ ณ สถานีตรวจอากาศ เป็นรายเดือน พ.ศ. 2561 - 2562 Monthly Temperature and Atmospheric Pressure Data : 2018 - 2019	183
20.7	ความชื้นสัมพัทธ์ เป็นรายเดือน พ.ศ. 2561 - 2562 Monthly Relative Humidity Data: 2018 - 2019	184
20.8	ปริมาณฝนเป็นรายเดือน พ.ศ. 2561 - 2562 Monthly Rainfall Data: 2018 - 2019	185

## ตัวชี้วัด

## Indicators

ตัวชี้วัดที่สำคัญของจังหวัด Provincial Key Indicators	189
--	-----

## สัญลักษณ์ ตัวย่อ และชื่อย่อ Symbols, Abbreviations and Acronyms

...	ยังไม่มีข้อมูล	Data not available
--	มีข้อมูลจำนวนเล็กน้อย	Negligible amount
-	ไม่มีข้อมูล หรือข้อมูลมีค่าเป็น 0	Nil or zero
e	ตัวเลขประมาณ	Estimated
r	ตัวเลขปรับปรุงใหม่	Revised
p	ตัวเลขเบื้องต้น	Preliminary
x	แยกรายละเอียดไม่ได้ หรือคำนวณไม่ได้	Data unclassified or not computable
D	ตัวเลขไม่พึงเปิดเผย	Disclosure prohibited
สปก.	สถานประกอบการ	Est. Establishment
	ลูกจ้าง	EFC. Effective Storage Capacity
	ความกดอากาศเฉลี่ย	Emp. Employee
	ค่าออกเทน	hPa Hegtopascal
		RON Research Octane Number
ขย1	ขายยาแผนปัจจุบัน	A licence to sell modern drug
ขย2	ขายยาแผนปัจจุบัน เฉพาะยาบรรจุเสร็จที่ ไม่ใช่ยาอันตรายหรือ ยาควบคุมพิเศษ	A licence to sell only ready-packed modern drugs which are not dangerous or specially- controlled drug
ขย3	ขายยาแผนปัจจุบันเฉพาะยาบรรจุ เสร็จสำหรับสัตว์	A licence to sell only ready-packed modern drug for veterinary use
ผย1	ผลิตยาแผนปัจจุบัน	A licence to produce Modern drug
นย1	นำหรือสั่งยาแผนปัจจุบันเข้ามาใน ราชอาณาจักร	A licence to import or order drug into the Kingdom
ขยบ	ขายยาแผนโบราณ	A licence to sell traditional drug
ผยบ	ผลิตยาแผนโบราณ	A licence to produce traditional drug
นยบ	นำหรือสั่ง ยาแผนโบราณเข้ามา ในราชอาณาจักร	A licence to import or order traditional drug into the Kingdom

ข้อสังเกต: ข้อมูลบางตาราง ผลรวมของแต่ละจำนวนอาจไม่เท่ากับรวมยอด เนื่องจากการปัดเศษ  
Remarks: Figures for some table may not add up to total because of rounding data.



มองจังหวัดผ่านข้อมูลสถิติ

---

Province at a glance

# หนองคาย Nongkhai

ประชากร พ.ศ. 2562  
Population: 2019

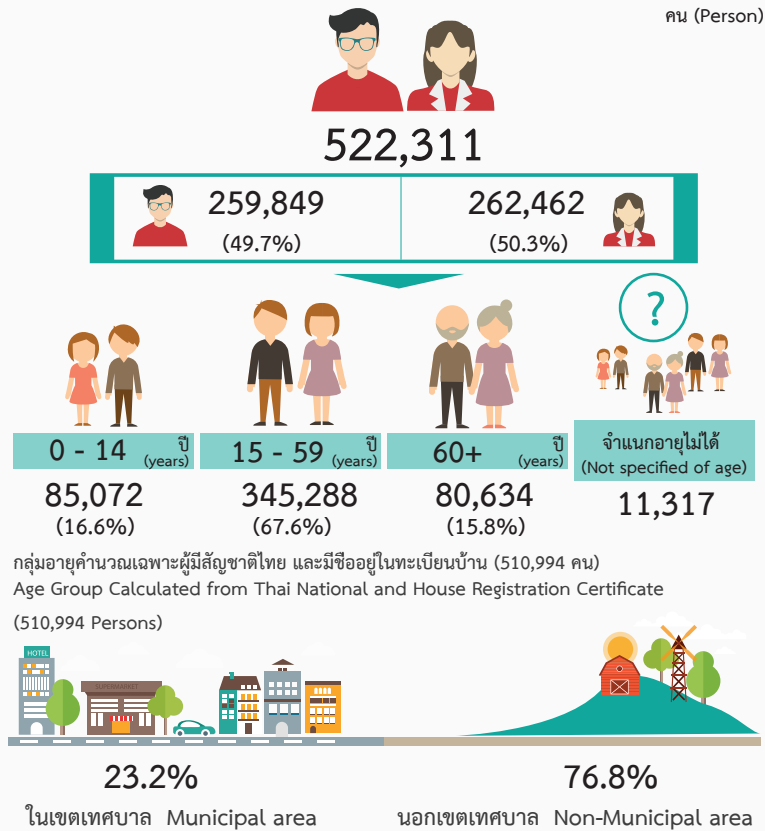

ที่มา : กรมการปกครอง  
Source: Department of Provincial Administration

แรงงาน ไตรมาส 3 พ.ศ. 2562  
Labour Force 3<sup>rd</sup> Quarter: 2019

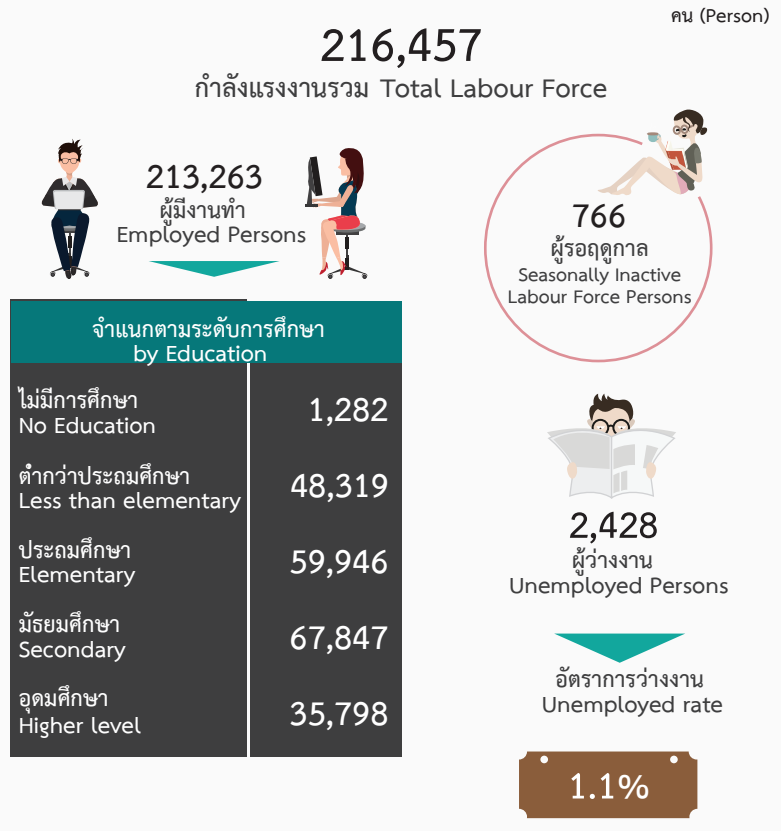

ที่มา : สำนักงานสถิติแห่งชาติ  
Source: National Statistical Office

ผลิตภัณฑ์ภาคและจังหวัด (ณ ราคาประจำปี) พ.ศ. 2561  
GRP and GPP at Current Prices: 2018

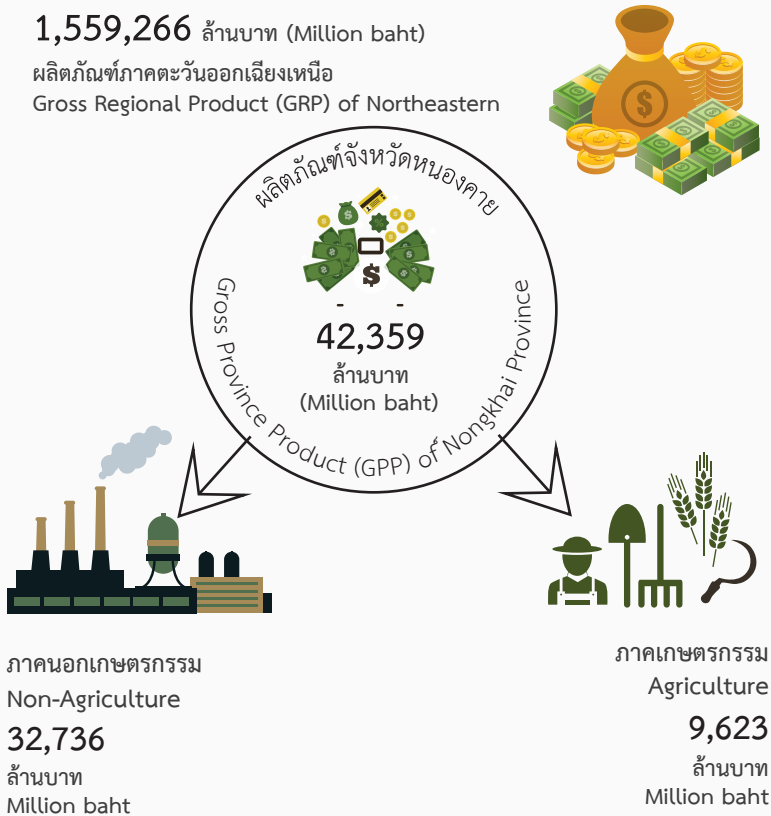

ที่มา : สำนักงานสภาพัฒนาการเศรษฐกิจและสังคมแห่งชาติ  
Source: Office of the National Economic and Social Development Council

การมีการใช้เครื่องมือ/อุปกรณ์ไอซีที พ.ศ. 2561  
ICT: 2018

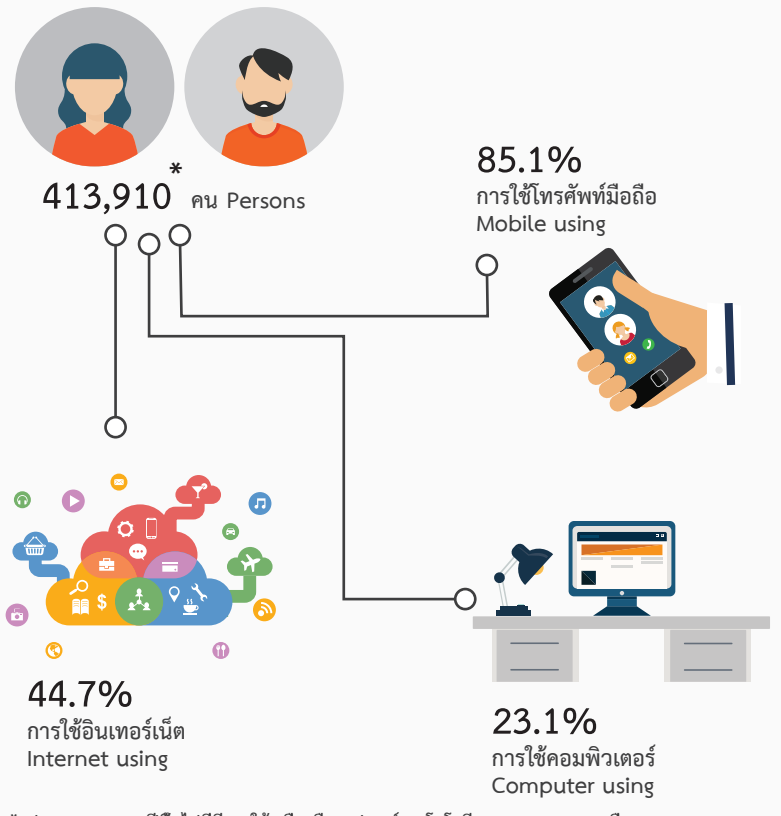

ที่มา : สำนักงานสถิติแห่งชาติ  
Source: National Statistical Office

สถิติสังคม

---

Social Statistics

สถิติประชากรศาสตร์ ประชากรและเคหะ

---

Demographic, Population and Housing Statistics

ตาราง 1.1 ประชากรจากการทะเบียน อัตราเพิ่ม และความหนาแน่นของประชากร เป็นรายอำเภอ พ.ศ. 2558 - 2562

Table 1.1 Population from Registration Record, Growth Rate and Density by District: 2015 - 2019

อำเภอ	ประชากร Population					อัตราเพิ่มของประชากร Population growth rate (%)				ความหนาแน่น ของประชากร (ต่อ ตร. กม.) 2562 Population density (per sq. km.) 2019	District
	2558 (2015)	2559 (2016)	2560 (2017)	2561 (2018)	2562 (2019)	2559 (2016)	2560 (2017)	2561 (2018)	2562 (2019)		
รวมยอด	519,580	520,363	521,886	522,103	522,311	0.15	0.29	0.04	0.04	172.58	Total
อำเภอเมืองหนองคาย	149,337	149,868	150,629	150,818	150,780	0.36	0.51	0.13	- 0.03	248.20	Mueang Nong Khai District
อำเภอบ้านบ่อ	83,095	83,098	83,072	82,881	82,910	- -	- 0.03	- 0.23	0.03	233.35	Tha Bo District
อำเภอโพนพิสัย	98,477	98,566	98,846	98,915	98,984	0.09	0.28	0.07	0.07	154.01	Phon Phisai District
อำเภอศรีเชียงใหม่	30,960	30,853	30,901	30,905	30,860	- 0.35	0.16	0.01	- 0.15	155.86	Si Chiang Mai District
อำเภอสังคม	24,977	25,131	25,294	25,357	25,506	0.62	0.65	0.25	0.58	56.72	Sangkhom District
อำเภอสระใคร	26,532	26,595	26,784	26,861	26,920	0.24	0.71	0.29	0.22	127.64	Sakhrui District
อำเภอเฝ้าไร่	52,101	52,108	52,251	52,311	52,256	0.01	0.27	0.11	- 0.11	204.20	Fao Rai District
อำเภอรัตนวาปี	38,743	38,806	38,768	38,739	38,779	0.16	- 0.10	- 0.07	0.10	190.09	Rattanawapi District
อำเภอโพธิ์ตาก	15,358	15,338	15,341	15,316	15,316	- 0.13	0.02	- 0.16	-	149.42	Pho Tak District

ตาราง 1.2 ประชากรจากการทะเบียน จำแนกตามเพศ เขตการปกครอง เป็นรายอำเภอ พ.ศ. 2560 - 2562

Table 1.2 Population from Registration Record by Sex, Administration Zone and District: 2017 - 2019

อำเภอ และ เขตการปกครอง	2560 (2017)			2561 (2018)			2562 (2019)			District and Administration Zone
	รวม Total	ชาย Male	หญิง Female	รวม Total	ชาย Male	หญิง Female	รวม Total	ชาย Male	หญิง Female	
<b>รวมยอด</b>	<b>521,886</b>	<b>259,983</b>	<b>261,903</b>	<b>522,103</b>	<b>259,773</b>	<b>262,330</b>	<b>522,311</b>	<b>259,849</b>	<b>262,462</b>	<b>Total</b>
ในเขตเทศบาล	121,693	59,908	61,785	121,458	59,733	61,725	121,150	59,530	61,620	Municipal area
นอกเขตเทศบาล	400,193	200,075	200,118	400,645	200,040	200,605	401,161	200,319	200,842	Non-municipal area
อำเภอเมืองหนองคาย	150,629	74,326	76,303	150,818	74,413	76,405	150,780	74,391	76,389	Mueang Nong Khai District
เทศบาลเมืองหนองคาย	47,949	23,555	24,394	47,819	23,478	24,341	47,524	23,342	24,182	Nong Khai Town Municipality
เทศบาลตำบลเวียงคุก	6,078	2,909	3,169	6,050	2,900	3,150	6,028	2,894	3,134	Wiang Khuk Subdistrict Municipality
เทศบาลตำบลหนองสองห้อง	5,406	2,721	2,685	5,390	2,714	2,676	5,387	2,708	2,679	Nong Song Hong Subdistrict Municipality
เทศบาลตำบลหาดคำ	9,221	4,515	4,706	9,282	4,572	4,710	9,334	4,591	4,743	Hat Kham Subdistrict Municipality
เทศบาลตำบลโพธิ์ชัย	7,131	3,517	3,614	7,293	3,581	3,712	7,508	3,643	3,865	Pho Chai Subdistrict Municipality
นอกเขตเทศบาล	74,844	37,109	37,735	74,984	37,168	37,816	74,999	37,213	37,786	Non-municipal area
อำเภอท่าบ่อ	83,072	41,094	41,978	82,881	40,909	41,972	82,910	40,899	42,011	Tha Bo District
เทศบาลเมืองท่าบ่อ	17,761	8,700	9,061	17,653	8,623	9,030	17,541	8,577	8,964	Tha Bo Town Municipality
เทศบาลตำบลโพนสา	3,851	1,852	1,999	3,819	1,817	2,002	3,808	1,807	2,001	Phon Sa Subdistrict Municipality
นอกเขตเทศบาล	61,460	30,542	30,918	61,409	30,469	30,940	61,561	30,515	31,046	Non-municipal area
อำเภอโพนพิสัย	98,846	49,407	49,439	98,915	49,383	49,532	98,984	49,395	49,589	Phon Phisai District
เทศบาลตำบลโพนพิสัย	2,802	1,400	1,402	2,766	1,389	1,377	2,723	1,369	1,354	Phon Phisai Subdistrict Municipality
นอกเขตเทศบาล	96,044	48,007	48,037	96,149	47,994	48,155	96,261	48,026	48,235	Non-municipal area

ตาราง 1.2 ประชากรจากการทะเบียน จำแนกตามเพศ เขตการปกครอง เป็นรายอำเภอ พ.ศ. 2560 - 2562 (ต่อ)

Table 1.2 Population from Registration Record by Sex, Administration Zone and District: 2017 - 2019 (Cont.)

อำเภอ และ เขตการปกครอง	2560 (2017)			2561 (2018)			2562 (2019)			District and Administration Zone
	รวม Total	ชาย Male	หญิง Female	รวม Total	ชาย Male	หญิง Female	รวม Total	ชาย Male	หญิง Female	
อำเภอศรีเชียงใหม่	30,901	15,349	15,552	30,905	15,314	15,591	30,860	15,306	15,554	Si Chiang Mai District
เทศบาลตำบลศรีเชียงใหม่	7,057	3,502	3,555	6,998	3,471	3,527	6,964	3,461	3,503	Si Chiang Mai Subdistrict Municipality
นอกเขตเทศบาล	23,844	11,847	11,997	23,907	11,843	12,064	23,896	11,845	12,051	Non-municipal area
อำเภอสังขุม	25,294	12,827	12,467	25,357	12,848	12,509	25,506	12,914	12,592	Sangkhom District
เทศบาลตำบลสังขุม	3,394	1,690	1,704	3,367	1,674	1,693	3,355	1,652	1,703	Sangkhom Subdistrict Municipality
นอกเขตเทศบาล	21,900	11,137	10,763	21,990	11,174	10,816	22,151	11,262	10,889	Non-municipal area
อำเภอสระใคร	26,784	13,521	13,263	26,861	13,555	13,306	26,920	13,619	13,301	Sakhrui District
อำเภอเฝ้าไร่	52,251	26,226	26,025	52,311	26,150	26,161	52,256	26,100	26,156	Fao Rai District
เทศบาลตำบลเฝ้าไร่	11,043	5,547	5,496	11,021	5,514	5,507	10,978	5,486	5,492	Fao Rai Subdistrict Municipality
นอกเขตเทศบาล	41,208	20,679	20,529	41,290	20,636	20,654	41,278	20,614	20,664	Non-municipal area
อำเภอรัตนวาปี	38,768	19,513	19,255	38,739	19,514	19,225	38,779	19,535	19,244	Rattanawapi District
อำเภอโพธิ์ตาก	15,341	7,720	7,621	15,316	7,687	7,629	15,316	7,690	7,626	Pho Tak District

ที่มา: กรมการปกครอง กระทรวงมหาดไทย

Source: Department of Provincial Administration, Ministry of Interior

ตาราง 1.3 ประชากรจากการทะเบียน จำแนกตามหมวดอายุ เป็นรายอำเภอ พ.ศ. 2562

Table 1.3 Population from Registration Record by Age Group and District: 2019

อำเภอ	รวม Total	หมวดอายุ (ปี) Age group (year)																		ประชากร ในทะเบียน บ้านกลาง Population registered in central house file	District		
		0-4	5-9	10-14	15-19	20-24	25-29	30-34	35-39	40-44	45-49	50-54	55-59	60-64	65-69	70-74	75-79	80 และ มากกว่า 80 and over	ไม่ ทราบ Un- known			ผู้ไม่ใช่ สัญชาติ ไทย A Non- Thai national	ประชากร อยู่ระหว่าง การย้าย Transferring population
รวมยอด	522,311	24,205	29,911	30,956	32,956	37,474	37,413	33,530	38,573	43,164	45,261	41,999	34,918	27,440	19,650	13,880	8,924	10,740	1	3,036	1,075	7,205	Total
ในเขตเทศบาล	121,150	5,030	6,265	6,548	6,946	8,147	8,069	7,190	8,202	8,811	10,041	9,976	8,663	7,130	5,312	3,889	2,626	3,675	-	1,372	324	2,934	Municipal area
นอกเขตเทศบาล	401,161	19,175	23,646	24,408	26,010	29,327	29,344	26,340	30,371	34,353	35,220	32,023	26,255	20,310	14,338	9,991	6,298	7,065	1	1,664	751	4,271	Non-municipal area
อำเภอเมืองหนองคาย	150,780	6,816	8,266	8,462	9,043	11,093	10,705	9,506	10,623	11,902	12,755	12,470	10,380	8,331	5,826	4,148	2,701	3,391	1	1,513	364	2,484	Mueang Nong Khai District
อำเภอบ้านบ่อ	82,910	3,505	4,149	4,376	4,785	5,792	5,649	5,231	5,770	6,710	7,580	7,093	6,148	4,804	3,534	2,574	1,809	2,339	-	451	120	491	Tha Bo District
อำเภอโพนพิสัย	98,984	4,848	5,946	6,244	6,786	7,137	7,375	6,473	7,877	8,464	8,424	7,724	6,388	4,797	3,528	2,402	1,454	1,683	-	456	119	859	Phon Phisai District
อำเภอศรีเชียงใหม่	30,860	1,300	1,565	1,760	1,899	2,026	2,058	1,931	1,956	2,282	2,623	2,500	2,185	1,832	1,241	960	630	745	-	341	28	998	Si Chiang Mai District
อำเภอสว่าง	25,506	1,350	1,664	1,741	1,667	1,785	1,782	1,633	1,923	2,327	2,361	1,961	1,583	1,285	900	619	362	424	-	79	25	35	Sangkhom District
อำเภอสระใคร	26,920	1,340	1,658	1,748	1,793	2,002	2,085	1,942	2,226	2,406	2,350	2,101	1,650	1,251	806	523	301	264	-	47	18	409	Sakhrai District
อำเภอฝาง	52,256	2,401	3,308	3,260	3,362	3,798	3,943	3,418	4,021	4,405	4,518	3,953	3,247	2,390	1,845	1,257	773	869	-	44	372	1,072	Fao Rai District
อำเภอรัตนาวปี	38,779	1,901	2,452	2,441	2,605	2,765	2,658	2,443	3,109	3,394	3,310	2,946	2,283	1,881	1,390	998	612	705	-	28	18	840	Rattanawapi District
อำเภอโพธิ์ตาก	15,316	744	903	924	1,016	1,076	1,158	953	1,068	1,274	1,340	1,251	1,054	869	580	399	282	320	-	77	11	17	Pho Tak District

หมายเหตุ : ไม่ทราบ = ไม่ทราบ/ระบุปีจันทรคติ

Note: Unknown = Unknown/Lunar calendar

ที่มา : กรมการปกครอง กระทรวงมหาดไทย

Source: Department of Provincial Administration, Ministry of Interior



ตาราง 1.4 เนื้อที่ ระยะทางจากอำเภอถึงจังหวัด และเขตการปกครอง เป็นรายอำเภอ พ.ศ. 2562

Table 1.4 Area, Distance from District to Province and Administration Zone by District: 2019

อำเภอ	เนื้อที่ (ตร.กม.) Area (Sq.km.)	ระยะทางจาก อำเภอถึงจังหวัด (กม.) Distance from district to province (Km.)	เขตการปกครอง Administration zone					District
			เทศบาลเมือง Town municipality	เทศบาลตำบล Subdistrict municipality	องค์การบริหาร ส่วนตำบล Subdistrict administration organization	ตำบล Subdistrict	หมู่บ้าน Village	
<b>รวมยอด</b>	<b>3,026.51</b>	<b>470</b>	<b>2</b>	<b>17</b>	<b>48</b>	<b>62</b>	<b>678</b>	<b>Total</b>
อำเภอเมืองหนองคาย	607.50	-	1	8	7	16	147	Mueang Nong Khai District
อำเภอท่าบ่อ	355.30	27	1	3	8	10	90	Tha Bo District
อำเภอโพนพิสัย	642.70	45	-	2	10	11	159	Phon Phisai District
อำเภอศรีเชียงใหม่	198.00	57	-	2	3	4	43	Si Chiang Mai District
อำเภอสังคม	449.70	95	-	1	5	5	36	Sangkhom District
อำเภอสระใคร	210.90	27	-	-	3	3	41	Sakhrai District
อำเภอเฝ้าไร่	255.90	71	-	1	4	5	73	Fao Rai District
อำเภอรัตนวาปี	204.01	71	-	-	5	5	62	Rattanawapi District
อำเภอโพธิ์ตาก	102.50	77	-	-	3	3	27	Pho Tak District

ที่มา: ที่ทำการปกครองจังหวัดหนองคาย

Source: Nong khai Provincial Administration Office

ตาราง 1.5 จำนวนและอัตราเกิดมีชีพ การตาย ทารกตาย และมารดาตาย พ.ศ. 2558 - 2562

Table 1.5 Number and Rate of Live births, Death, Infant Mortality and Maternal Mortality: 2015 - 2019

ปี	จำนวน Number				อัตรา Rate				Year
	เกิดมีชีพ Live births	ตาย Death	ทารกตาย Infant mortality	มารดาตาย Maternal mortality	เกิด <sup>1/</sup> Crude birth	ตาย <sup>1/</sup> Crude death	ทารกตาย <sup>2/</sup> Infant mortality	มารดาตาย <sup>3/</sup> Maternal mortality	
2558	4,731	3,436	21	1	9.11	6.61	4.67	22.22	2015
2559	4,588	3,542	25	-	8.82	6.81	5.50	-	2016
2560	4,449	3,659	29	1	8.52	7.01	6.52	22.48	2017
2561	4,209	3,595	17	2	8.06	6.89	4.04	47.52	2018
2562	3,784	3,859	24	-	7.24	7.39	6.35	-	2019

1/ อัตราเกิดและตายต่อประชากร 1,000 คน

2/ อัตราทารกตายต่อการเกิดมีชีพ 1,000 คน

3/ อัตรามารดาตายต่อการเกิดมีชีพ 100,000 คน

ที่มา: สำนักงานสาธารณสุขจังหวัดหนองคาย

1/ Crude birth and death rate per 1,000 populations.

2/ Infant mortality rate per 1,000 livebirths.

3/ Maternal mortality rate per 100,000 livebirths.

Source: Nong Khai Provincial Health Office

ตาราง 1.6 การเกิด การตาย การย้ายเข้า และการย้ายออก จำแนกตามเพศ เป็นรายอำเภอ พ.ศ. 2562

Table 1.6 Births, Deaths, Registered-In and Registered-Out by Sex and District: 2019

อำเภอ	การเกิด Births			การตาย Deaths			การย้ายเข้า Registered - in			การย้ายออก Registered - out			District
	รวม Total	ชาย Male	หญิง Female	รวม Total	ชาย Male	หญิง Female	รวม Total	ชาย Male	หญิง Female	รวม Total	ชาย Male	หญิง Female	
รวมยอด	3,953	2,039	1,914	3,734	2,196	1,538	20,471	10,879	9,592	20,503	10,641	9,862	Total
อำเภอเมืองหนองคาย	2,231	1,165	1,066	1,403	851	552	6,681	3,492	3,189	7,865	4,019	3,846	Mueang Nong Khai District
อำเภอท่าบ่อ	1,045	528	517	655	391	264	2,861	1,512	1,349	3,255	1,688	1,567	Tha Bo District
อำเภอโพนพิสัย	531	273	258	619	354	265	3,486	1,894	1,592	3,253	1,735	1,518	Phon Phisai District
อำเภอศรีเชียงใหม่	38	19	19	208	115	93	1,239	657	582	1,053	528	525	Si Chiang Mai District
อำเภอสังคม	55	26	29	152	100	52	1,073	563	510	814	414	400	Sangkhom District
อำเภอสระใคร	9	5	4	139	74	65	1,093	591	502	871	435	436	Sakhrui District
อำเภอเฝ้าไร่	24	13	11	265	151	114	1,880	1,006	874	1,625	879	746	Fao Rai District
อำเภอรัตนวาปี	18	10	8	193	102	91	1,561	835	726	1,293	688	605	Rattanawapi District
อำเภอโพธิ์ตาก	2	-	2	100	58	42	597	329	268	474	255	219	Pho Tak District

ตาราง 1.7 จำนวนและอัตราการสมรส และหย่าร้าง พ.ศ. 2553 - 2562

Table 1.7 Number and Crude Marriage and Divorce Rate: 2010 - 2019

ปี	จำนวน Number		อัตรา Rate		Year
	สมรส Marriage	หย่า Divorce	การสมรส Crude Marriage <sup>1/</sup>	การหย่าร้าง Crude Divorce <sup>2/</sup>	
2553	2,077	801	4.08	1.57	2010
2554	2,307	847	4.52	1.66	2011
2555	2,269	769	4.43	1.50	2012
2556	2,052	730	3.98	1.42	2013
2557	2,042	759	3.95	1.47	2014
2558	1,808	719	3.48	1.38	2015
2559	1,896	913	3.64	1.75	2016
2560	1,930	891	3.70	1.71	2017
2561	1,976	897	3.78	1.72	2018
2562	1,971	942	3.77	1.80	2019

1/ อัตราการสมรสต่อประชากร 1,000 คน

2/ อัตราการหย่าร้างต่อประชากร 1,000 คน

ที่มา: ที่ทำการปกครองจังหวัดหนองคาย

1/ Crude marriage rate per 1,000 populations.

2/ Crude divorce rate per 1,000 populations.

Source: Nong Khai Provincial Administration Office

ตาราง 1.8 การจดทะเบียนสมรส และหย่า เป็นรายอำเภอ พ.ศ. 2558 - 2562

Table 1.8 Couple with Marriage and Divorce Certificate by District: 2015 - 2019

อำเภอ	สมรส Marriage					หย่า Divorce					District
	2558 (2015)	2559 (2016)	2560 (2017)	2561 (2018)	2562 (2019)	2558 (2015)	2559 (2016)	2560 (2017)	2561 (2018)	2562 (2019)	
รวมยอด	1,808	1,896	1,930	1,976	1,971	719	913	891	897	942	Total
อำเภอเมืองหนองคาย	606	709	658	705	677	289	368	375	372	377	Mueang Nong Khai District
อำเภอท่าบ่อ	229	246	267	260	306	120	138	108	135	147	Tha Bo District
อำเภอโพนพิสัย	312	326	314	316	372	132	150	129	143	132	Phon Phisai District
อำเภอศรีเชียงใหม่	122	111	159	133	110	39	54	67	45	55	Si Chiang Mai District
อำเภอสังคม	121	94	86	119	92	25	56	41	43	48	Sangkhom District
อำเภอสระใคร	78	79	97	90	96	27	26	32	36	42	Sakhrai District
อำเภอเฝ้าไร่	169	148	164	144	155	38	47	72	62	61	Fao Rai District
อำเภอรัตนวาปี	121	136	121	140	109	35	53	42	36	56	Rattanawapi District
อำเภอโพธิ์ตาก	50	47	64	69	54	14	21	25	25	24	Pho Tak District

ที่มา: ที่ทำการปกครองจังหวัดหนองคาย

Source: Nong Khai Provincial Administration Office

ตาราง 1.9 บ้านจากการทะเบียน เป็นรายอำเภอ พ.ศ. 2558 - 2562

Table 1.9 House from Registration Record by District: 2015 - 2019

อำเภอ	2558 (2015)	2559 (2016)	2560 (2017)	2561 (2018)	2562 (2019)	อัตราการเปลี่ยนแปลง				District
						Percentage change (%)				
						2559 (2016)	2560 (2017)	2561 (2018)	2562 (2019)	
<b>รวมยอด</b>	<b>165,067</b>	<b>167,585</b>	<b>170,431</b>	<b>172,982</b>	<b>175,639</b>	<b>1.53</b>	<b>1.70</b>	<b>1.50</b>	<b>1.54</b>	<b>Total</b>
อำเภอเมืองหนองคาย	53,536	54,642	55,882	56,881	57,897	2.07	2.27	1.79	1.79	Mueang Nong Khai District
อำเภอท่าบ่อ	25,079	25,299	25,668	25,957	26,319	0.88	1.46	1.13	1.39	Tha Bo District
อำเภอโพนพิสัย	30,195	30,645	31,054	31,520	32,001	1.49	1.33	1.50	1.53	Phon Phisai District
อำเภอศรีเชียงใหม่	9,483	9,578	9,726	9,871	9,991	1.00	1.55	1.49	1.22	Si Chiang Mai District
อำเภอสังคม	7,868	8,012	8,149	8,276	8,394	1.83	1.71	1.56	1.43	Sangkhom District
อำเภอสระใคร	7,521	7,639	7,771	7,902	8,035	1.57	1.73	1.69	1.68	Sakhrai District
อำเภอเฝ้าไร่	14,569	14,705	14,882	15,061	15,227	0.93	1.20	1.20	1.10	Fao Rai District
อำเภอรัตนวาปี	11,959	12,170	12,339	12,509	12,710	1.76	1.39	1.38	1.61	Rattanawapi District
อำเภอโพธิ์ตาก	4,857	4,895	4,960	5,005	5,065	0.78	1.33	0.91	1.20	Pho Tak District

ที่มา: กรมการปกครอง กระทรวงมหาดไทย

Source: Department of Provincial Administration, Ministry of Interior

ตาราง 1.10 ร้อยละของครัวเรือน จำแนกตามลักษณะที่สำคัญของครัวเรือน จังหวัดหนองคาย พ.ศ. 2558 - 2562

Table 1.10 Percentage of Households by Major Housing Characteristics Nong Khai Province: 2015 - 2019

ลักษณะที่สำคัญของครัวเรือน	2558 (2015)	2559 (2016)	2560 (2017)	2561 (2018)	2562 (2019)	Major housing characteristics
<b>ประเภทของที่อยู่อาศัย</b>	<b>100.0</b>	<b>100.0</b>	<b>100.0</b>	<b>100.0</b>	<b>100.0</b>	<b>Type of dwelling</b>
บ้านโดด	97.1	96.6	96.1	94.5	95.4	Detached house
ห้องแถว	2.7	3.4	3.8	4.2	3.6	Row house
ทาวน์เฮาส์หรือบ้านแฝด	0.2	-	-	0.1	0.4	Townhouse or twinhouse
ห้องชุด	-	-	0.1	1.1	0.6	Apartment or flat
ห้องภายในบ้าน	-	-	-	-	-	Room or rooms
ที่อยู่อาศัยชั่วคราว	-	-	-	0.1	-	Improvised quarters
อื่น ๆ	-	-	-	-	-	Others
<b>ชนิดของวัสดุก่อสร้างที่อยู่อาศัย</b>	<b>100.0</b>	<b>100.0</b>	<b>100.0</b>	<b>100.0</b>	<b>100.0</b>	<b>Construction materials</b>
ตึก	48.6	54.1	51.6	52.4	60.2	Cement, brick or stone
ไม้	7.3	8.7	6.8	6.2	6.4	Wood
ครึ่งตึกครึ่งไม้	44.0	37.2	41.6	41.3	33.5	Brick and wood
วัสดุที่หาได้ตามท้องถิ่น	0.1	-	-	-	-	Local materials
วัสดุใช้แล้ว	-	-	-	0.1	-	Re-used materials
วัสดุอื่น ๆ	-	-	-	-	-	Others
<b>สถานภาพการครอบครองที่อยู่อาศัย</b>	<b>100.0</b>	<b>100.0</b>	<b>100.0</b>	<b>100.0</b>	<b>100.0</b>	<b>Occupancy status</b>
เป็นเจ้าของบ้านและที่ดิน	96.2	95.1	93.2	92.7	93.0	Owns dwelling and land
เป็นเจ้าของบ้านแต่เช่าที่ดิน	0.3	0.9	0.8	-	0.1	Owns dwelling on rented land
บ้านเช่า	2.6	2.4	1.8	3.3	2.3	Rents
อยู่โดยไม่เสียค่าเช่า	0.9	1.6	4.2	4.0	4.6	Occupied rented free
<b>การใช้น้ำ</b>	<b>100.0</b>	<b>100.0</b>	<b>100.0</b>	<b>100.0</b>	<b>100.0</b>	<b>Water supply</b>
น้ำประปาภายในบ้าน	92.1	94.1	91.6	96.1	93.5	Inside Piped Water Supply
น้ำบ่อ/น้ำบาดาลภายในบ้าน	3.0	5.2	4.1	2.1	5.1	Inside piped underground water
น้ำประปานอกบ้าน	2.1	-	-	-	-	Outside piped or public tap
น้ำบ่อ/น้ำบาดาลภายนอกบ้าน	1.9	0.4	4.3	1.7	0.5	Outside piped or underground water
น้ำจากแม่น้ำ ลำธารหรือคลอง	-	-	-	-	-	River, Stream etc.
น้ำฝน	-	-	-	0.1	-	Rain water
น้ำประปาผ่านการบำบัด (ต้ม/กรอง)	-	-	-	-	0.6	Treated tap water (boiled/filtered)
อื่นๆ	0.9	0.3	-	-	0.3	Others

ตาราง 1.10 ร้อยละของครัวเรือน จำแนกตามลักษณะที่สำคัญของครัวเรือน จังหวัดหนองคาย พ.ศ. 2558 - 2562 (ต่อ)

Table 1.10 Percentage of Households by Major Housing Characteristics Nong Khai Province: 2015 - 2019 (Cont.)

ลักษณะที่สำคัญของครัวเรือน	2558 (2015)	2559 (2016)	2560 (2017)	2561 (2018)	2562 (2019)	Major housing characteristics
<b>น้ำดื่ม</b>	<b>100.0</b>	<b>100.0</b>	<b>100.0</b>	<b>100.0</b>	<b>100.0</b>	<b>Drinking water</b>
น้ำดื่มบรรจุขวด	92.2	93.2	94.4	94.7	97.1	Bottle-water
น้ำประปาภายในบ้าน	0.4	0.9	1.9	1.9	1.7	Inside piped water supply
น้ำบ่อ/น้ำบาดาลภายในบ้าน	-	-	0.4	-	0.4	Inside piped or underground water
น้ำประปานอกบ้าน	-	-	-	-	-	Outside piped or public tap
น้ำบ่อ/น้ำบาดาลนอกบ้าน	-	-	-	-	0.1	Well or underground water
น้ำจากแม่น้ำ ลำธารหรือคลอง	-	-	-	-	-	River, stream etc.
น้ำฝน	4.2	2.4	1.3	0.6	0.3	Rain water
น้ำประปาผ่านการบำบัด (ต้ม/กรอง)	-	-	-	-	0.4	Treated tap water (boiled/filtered)
อื่น ๆ	3.2	3.5	2.0	2.8	-	Others
<b>การใช้ส้วม</b>	<b>100.0</b>	<b>100.0</b>	<b>100.0</b>	<b>100.0</b>	<b>100.0</b>	<b>Toilet facilities</b>
ไม่มีส้วม	-	0.4	0.3	0.3	0.2	No facility nearby
ส้วมชักโครก	24.9	20.4	27.5	33.8	33.0	Flush latrine
ส้วมซึม	68.9	68.9	64.0	57.2	59.5	Mould latrine
ส้วมชักโครกและส้วมซึม	6.2	10.3	8.2	8.7	7.3	Flush and mould latrine
ส้วมหลุม ถัง บ่อปลา ถ่ายลงแม่น้ำลำคลองหรือส้วมลักษณะอื่น ๆ	-	-	-	-	-	Pit or hole in ground or into river and others
<b>การใช้เชื้อเพลิงที่ใช้ในการปรุงอาหาร</b>	<b>100.0</b>	<b>100.0</b>	<b>100.0</b>	<b>100.0</b>	<b>100.0</b>	<b>Cooking fuel</b>
ถ่าน	16.2	21.7	14.5	16.2	14.8	Charcoal
ไม้	14.8	12.0	12.8	12.0	9.1	Wood
น้ำมันก๊าด	-	-	0.7	0.3	0.9	Kerosene
แก๊ส	64.2	61.8	66.7	65.0	67.4	Gas
ไฟฟ้า	0.7	0.7	0.3	1.6	2.0	Electricity
อื่น ๆ	-	-	0.1	-	0.1	Other
ไม่มีการหุงต้ม	4.1	3.8	4.9	4.9	5.7	No cooking

ที่มา: การสำรวจภาวะเศรษฐกิจและสังคมของครัวเรือน จังหวัดหนองคาย พ.ศ. 2558 - 2562

Source: The 2015 - 2019 Household Socio - Economic Survey, Nong Khai Province,

สำนักงานสถิติแห่งชาติ

National Statistical Office



สถิติแรงงาน

---

Labour Statistics

ตาราง 2.1 ประชากรอายุ 15 ปีขึ้นไป จำแนกตามสถานภาพแรงงาน และเพศ เป็นรายภาค พ.ศ. 2562

Table 2.1 Population Aged 15 Years and Over by Labour Force Status, Sex and Region: 2019

(หน่วยเป็นพัน In thousand)

สถานภาพแรงงาน	ทั่วราชอาณาจักร		กรุงเทพมหานคร		ภาคกลาง		ภาคเหนือ		ภาคตะวันออกเฉียงเหนือ		ภาคใต้		Labour force status
	Whole Kingdom		Bangkok		Central region		Northern region		Northeastern region		Southern region		
	ชาย	หญิง	ชาย	หญิง	ชาย	หญิง	ชาย	หญิง	ชาย	หญิง	ชาย	หญิง	
	Male	Female	Male	Female	Male	Female	Male	Female	Male	Female	Male	Female	
รวมยอด	27,301.1	29,274.1	3,734.2	3,966.5	8,258.7	8,771.4	4,567.6	4,923.7	7,197.4	7,795.8	3,619.7	3,816.9	Total
กำลังแรงงานรวม	20,795.0	17,383.0	2,744.6	2,506.9	6,468.4	5,463.2	3,384.8	2,862.2	5,242.7	4,271.1	2,882.0	2,279.6	Total labour force
1. กำลังแรงงานปัจจุบัน	20,678.8	17,308.1	2,740.3	2,504.9	6,457.3	5,455.2	3,362.2	2,845.8	5,167.3	4,223.5	2,880.2	2,278.7	1. Current labour force
1.1 ผู้มีงานทำ	20,466.4	17,147.1	2,714.8	2,488.4	6,388.2	5,406.1	3,329.8	2,821.2	5,129.0	4,188.4	2,837.5	2,243.1	1.1. Employed
1.1.1 ทำงาน	20,251.9	16,997.3	2,712.1	2,486.8	6,360.4	5,384.9	3,303.1	2,804.4	5,038.6	4,123.5	2,771.3	2,197.7	1.1.1 At work
1.1.2 ไม่ทำงานแต่มีงานประจำ	214.5	149.7	2.6	1.6	27.8	21.1	26.7	16.8	90.5	64.9	66.2	45.4	1.1.2 With job but not at work
1.2 ผู้ว่างงาน	212.4	161.0	25.6	16.5	69.2	49.2	32.4	24.5	38.3	35.2	42.7	35.6	1.2 Unemployed
1.2.1 หางานทำ	43.9	34.1	5.4	2.6	15.8	12.0	5.4	5.2	5.4	7.4	10.2	7.0	1.2.1 Looking for work
1.2.2 ไม่หางานทำแต่พร้อมที่จะทำงาน	168.6	126.9	20.2	13.9	53.4	37.2	27.1	19.3	33.0	27.8	32.5	28.7	1.2.2 Not looking but available for work
2. กำลังแรงงานที่รอฤดูกาล	116.3	74.9	4.3	2.0	11.0	8.0	22.6	16.5	75.4	47.6	1.8	0.9	2. Seasonally inactive labour force
ผู้ไม่อยู่ในกำลังแรงงาน	6,506.1	11,891.1	989.6	1,459.6	1,790.3	3,308.2	1,182.9	2,061.5	1,954.8	3,524.6	737.8	1,537.3	Persons not in labour force
1. ทำงานบ้าน	293.7	5,082.5	185.3	634.2	120.4	1,491.5	54.0	831.4	55.6	1,367.2	23.1	758.3	1. Household work
2. เรียนหนังสือ	2,048.3	2,298.7	275.8	298.6	523.8	573.6	349.4	390.6	642.1	712.4	268.0	323.5	2. Studies
3. ยังเล็ก ขรา/ไม่สามารถทำงานได้	2,987.8	3,812.4	320.8	387.6	783.8	1,021.2	626.0	754.9	944.5	1,250.8	335.3	397.8	3. Too young/old/incapable of work
4. อื่น ๆ	1,176.3	697.6	207.8	139.1	362.4	221.9	153.6	84.6	312.6	194.4	111.3	57.7	4. Others

หมายเหตุ: ข้อมูลเป็นค่าเฉลี่ยของ 4 ไตรมาส

Note: The data is average of four quarters.

ที่มา: การสำรวจภาวะการทำงานของประชากร พ.ศ. 2562 สำนักงานสถิติแห่งชาติ

Source: The Labour Force Survey: 2019, National Statistical Office

ตาราง 2.2 ประชากรอายุ 15 ปีขึ้นไป จำแนกตามสถานภาพแรงงาน เป็นรายไตรมาส พ.ศ. 2560 - 2563

Table 2.2 Population Aged 15 Years and Over by Labour Force Status and Quarterly: 2017 - 2020

ปี	ประชากรอายุ 15 ปีขึ้นไป Population 15 years and over									Year
	กำลังแรงงานรวม Total labour force					ผู้ไม่อยู่ในกำลังแรงงาน Persons not in labour force				
	รวม Total	กำลังแรงงานปัจจุบัน Current labour force			กำลังแรงงาน ที่รอฤดูกาล Seasonally inactive labour force	รวม Total	ทำงานบ้าน Household work	เรียนหนังสือ Studies	อื่นๆ Others	
		รวม Total	ผู้มีงานทำ Employed	ผู้ว่างงาน Unemployed						
2560	211,317	209,344	206,555	2,789	1,973	141,537	48,301	29,497	63,739	2017
ไตรมาสที่ 1	218,787	216,092	213,820	2,272	2,695	133,959	46,125	29,609	58,225	Quarter 1
ไตรมาสที่ 2	205,326	203,807	200,454	3,353	1,519	147,512	50,846	29,800	66,866	Quarter 2
ไตรมาสที่ 3	208,820	206,379	202,145	4,234	2,441	144,090	48,342	31,288	64,460	Quarter 3
ไตรมาสที่ 4	212,334	211,096	209,799	1,297	1,238	140,585	47,890	27,292	65,403	Quarter 4
2561	212,528	211,219	210,208	1,011	1,309	140,465	47,390	31,584	61,491	2018
ไตรมาสที่ 1	208,492	207,757	206,277	1,480	735	144,450	51,435	34,195	58,820	Quarter 1
ไตรมาสที่ 2	215,227	211,782	211,127	655	3,445	137,740	48,907	30,173	58,660	Quarter 2
ไตรมาสที่ 3	213,879	213,637	212,320	1,317	242	139,158	43,962	30,053	65,143	Quarter 3
ไตรมาสที่ 4	212,514	211,699	211,109	590	815	140,515	45,257	31,916	63,342	Quarter 4
2562	211,475	209,605	207,648	1,957	1,870	141,632	42,790	34,198	64,644	2019
ไตรมาสที่ 1	210,459	205,608	203,269	2,339	4,851	210,938	44,961	33,995	63,637	Quarter 1
ไตรมาสที่ 2	211,541	210,330	208,740	1,590	1,211	141,586	38,684	33,965	68,937	Quarter 2
ไตรมาสที่ 3	216,457	215,691	213,263	2,428	766	136,714	37,031	33,160	66,523	Quarter 3
ไตรมาสที่ 4	207,443	206,793	205,321	1,472	650	145,633	50,483	35,673	59,477	Quarter 4
2563	210,938	208,375	205,865	2,510	2,563	142,084	44,219	35,239	62,626	2020
ไตรมาสที่ 1	210,938	208,375	205,865	2,510	2,563	142,084	44,219	35,239	62,626	Quarter 1

ที่มา: การสำรวจภาวะการทำงานของประชากร พ.ศ. 2560 - 2563 ระดับจังหวัด สำนักงานสถิติแห่งชาติ

Source: The Labour Force Survey: 2017 - 2020, Provincial level, National Statistical Office

ตาราง 2.3 ประชากรอายุ 15 ปีขึ้นไปที่มีงานทำ จำแนกตามอาชีพ และเพศ เป็นรายไตรมาส พ.ศ. 2562 - 2563

Table 2.3 Employed Persons Aged 15 Years and Over by Occupation, Sex and Quarterly: 2019 - 2020

อาชีพ	2562 (2019)												2563 (2020)			Occupation
	ไตรมาสที่ 1 Quarter 1			ไตรมาสที่ 2 Quarter 2			ไตรมาสที่ 3 Quarter 3			ไตรมาสที่ 4 Quarter 4			ไตรมาสที่ 1 Quarter 1			
	รวม Total	ชาย Male	หญิง Female	รวม Total	ชาย Male	หญิง Female	รวม Total	ชาย Male	หญิง Female	รวม Total	ชาย Male	หญิง Female	รวม Total	ชาย Male	หญิง Female	
รวมยอด	203,269	113,523	89,746	208,740	114,809	93,931	213,263	116,112	97,151	205,321	116,180	89,141	205,865	117,260	88,605	Total
ผู้จัดการ ข้าราชการระดับอาวุโส และผู้บัญญัติกฎหมาย	8,301	5,913	2,388	8,441	6,961	1,480	7,471	6,271	1,200	8,437	6,191	2,246	8,765	6,397	2,368	Managers, senior officials and legislators
ผู้ประกอบวิชาชีพด้านต่าง ๆ	9,935	3,123	6,812	8,545	2,254	6,291	11,405	3,893	7,512	9,102	3,793	5,309	9,645	2,832	6,813	Professionals
เจ้าหน้าที่เทคนิคและผู้ประกอบวิชาชีพ ที่เกี่ยวข้อง กับด้านต่างๆ	4,767	2,601	2,166	5,993	2,765	3,228	3,682	1,817	1,865	7,609	4,294	3,315	7,721	3,268	4,452	Technicians and associate professionals
เสมียน	6,360	1,568	4,792	7,444	1,720	5,724	8,416	2,505	5,911	7,708	2,061	5,647	6,084	2,167	3,917	Clerks
พนักงานบริการและผู้จำหน่ายสินค้า	39,848	14,507	25,341	40,511	19,388	21,123	43,668	17,929	25,739	35,417	13,158	22,259	37,073	16,156	20,917	Service workers and sell goods
ผู้ปฏิบัติงานที่มีฝีมือในด้านการเกษตร ป่าไม้ และประมง	77,128	44,759	32,369	84,877	47,115	37,762	92,438	50,775	41,663	91,980	53,956	38,024	85,543	50,889	34,654	Skilled agricultural forest and fishery workers
ช่างฝีมือ และผู้ปฏิบัติงานที่เกี่ยวข้อง	22,930	17,937	4,993	18,276	14,569	3,707	18,968	14,509	4,459	17,339	12,323	5,016	17,793	13,532	4,261	Craft and associate professionals
ผู้ควบคุมเครื่องจักรโรงงาน และเครื่องจักร และผู้ปฏิบัติงาน ด้านการประกอบ	9,399	8,159	1,240	10,372	7,355	3,017	9,071	7,036	2,035	7,672	6,865	807	7,071	6,440	632	Plant and machine controlors and assemblers
ผู้ประกอบอาชีพพื้นฐาน	24,601	14,956	9,645	24,281	12,682	11,599	18,144	11,377	6,767	20,057	13,539	6,518	26,169	15,578	10,592	Elementary occupations
คนงานซึ่งมิได้จำแนกไว้ในหมวดอื่น																Workers not classifiable by occupation

ที่มา: การสำรวจภาวะการทำงานของประชากร พ.ศ. 2562 - 2563 ระดับจังหวัด สำนักงานสถิติแห่งชาติ

Source: The Labour Force Survey: 2019 - 2020, Provincial level, National Statistical Office

ตาราง 2.4 ประชากรอายุ 15 ปีขึ้นไปที่มีงานทำ จำแนกตามอุตสาหกรรม และเพศ เป็นรายไตรมาส พ.ศ. 2562 - 2563

Table 2.4 Employed Persons Aged 15 Years and Over by Industry, Sex and Quarterly: 2019 - 2020

อุตสาหกรรม	2562 (2019)												2563 (2020)			Industries
	ไตรมาสที่ 1 Quarter 1			ไตรมาสที่ 2 Quarter 2			ไตรมาสที่ 3 Quarter 3			ไตรมาสที่ 4 Quarter 4			ไตรมาสที่ 1 Quarter 1			
	รวม Total	ชาย Male	หญิง Female	รวม Total	ชาย Male	หญิง Female	รวม Total	ชาย Male	หญิง Female	รวม Total	ชาย Male	หญิง Female	รวม Total	ชาย Male	หญิง Female	
<b>รวมยอด</b>	<b>203,269</b>	<b>113,523</b>	<b>89,746</b>	<b>208,740</b>	<b>114,809</b>	<b>93,931</b>	<b>213,263</b>	<b>116,112</b>	<b>97,151</b>	<b>205,321</b>	<b>116,180</b>	<b>89,141</b>	<b>205,865</b>	<b>117,260</b>	<b>88,605</b>	<b>Total</b>
<b>ภาคเกษตรกรรม</b>																<b>Agriculture</b>
เกษตรกรรม การป่าไม้ และการประมง	78,855	46,188	32,667	89,569	50,769	38,800	92,237	50,155	42,082	94,064	55,486	38,578	90,620	54,041	36,579	Agriculture, forestry and fishing
<b>นอกภาคเกษตรกรรม</b>																<b>Non - Agriculture</b>
การทำเหมืองแร่ และเหมืองหิน	121	121	-	946	946	-	175	175	-	447	447	-	344	219	124	Mining and quarrying
การผลิต	16,402	9,100	7,302	14,481	6,668	7,813	13,806	5,996	7,810	11,262	4,066	7,196	10,264	5,430	4,835	Manufacturing
ไฟฟ้า ก๊าซ ไอน้ำ และระบบ ปรับอากาศ	552	433	119	593	509	84	778	676	102	472	472	-	202	202	-	Electricity, gas, steam and air conditioning supply
การจัดหาน้ำ การจัดการ และการ บำบัดน้ำเสีย ของเสีย และสิ่งปฏิกูล	350	67	283	684	182	502	154	154	-	499	382	117	623	446	177	Water supply; sewerage, waste management and remediation activities
การก่อสร้าง	15,809	13,862	1,947	18,930	14,328	4,602	15,481	12,827	2,654	13,718	12,055	1,663	19,738	16,498	3,240	Construction
การขายส่ง และการขายปลีก การซ่อมแซมยานยนต์	32,041	14,536	17,504	32,557	16,876	15,681	35,738	18,263	17,475	32,345	15,859	16,486	32,193	17,473	14,720	Wholesale and retail trade, repair of motor vehicles and motorcycles
การขนส่ง และสถานที่เก็บสินค้า	2,911	2,765	146	2,473	2,220	253	4,649	3,887	762	3,974	3,880	94	3,388	2,923	466	Transportation and storage
ที่พักแรมและบริการด้านอาหาร	11,491	3,361	8,130	12,232	4,078	8,154	10,233	2,728	7,505	9,212	3,361	5,851	11,433	3,573	7,859	Accommodation and food service activities
ข้อมูลข่าวสารและการสื่อสาร	932	932	-	93	93	-	288	288	-	123	123	-	323	323	-	Information and communication
กิจการทางการเงินและการประกันภัย	1,780	1,404	376	1,328	1,041	287	958	80	878	2,193	988	1,205	2,867	1,544	1,323	Financial and insurance activities
กิจการอสังหาริมทรัพย์	441	108	334	-	-	-	316	316	-	909	-	909	103	-	103	Real estate activities
กิจกรรมทางวิชาชีพ วิทยาศาสตร์ และเทคโนโลยี	1,274	851	423	359	262	97	1,373	730	643	1,177	839	338	246	166	81	Professional, scientific and technical activities

ตาราง 2.4 ประชากรอายุ 15 ปีขึ้นไปที่มีงานทำ จำแนกตามอุตสาหกรรม และเพศ เป็นรายไตรมาส พ.ศ. 2562 - 2563 (ต่อ)

Table 2.4 Employed Persons Aged 15 Years and Over by Industry, Sex and Quarterly: 2019 - 2020 (Cont.)

อุตสาหกรรม	2562 (2019)												2563 (2020)			Industries
	ไตรมาสที่ 1 Quarter 1			ไตรมาสที่ 2 Quarter 2			ไตรมาสที่ 3 Quarter 3			ไตรมาสที่ 4 Quarter 4			ไตรมาสที่ 1 Quarter 1			
	รวม Total	ชาย Male	หญิง Female	รวม Total	ชาย Male	หญิง Female	รวม Total	ชาย Male	หญิง Female	รวม Total	ชาย Male	หญิง Female	รวม Total	ชาย Male	หญิง Female	
กิจกรรมการบริหารและการบริการ สนับสนุน	735	321	414	552	366	186	882	202	680	833	370	463	111	111	-	Administrative and support service activities
การบริหารราชการ การป้องกัน ประเทศ และการประกันสังคม	15,503	9,281	6,222	15,823	8,540	7,283	17,389	10,746	6,643	16,951	11,311	5,640	15,001	9,299	5,702	Public administration and defence , compulsory social security
การศึกษา	8,105	2,790	5,315	6,521	1,831	4,690	5,739	2,483	3,256	6,983	2,538	4,445	7,322	1,882	5,441	Education
กิจกรรมด้านสุขภาพ และงาน สังคมสงเคราะห์	3,422	1,104	2,318	2,636	1,453	1,183	4,083	860	3,223	2,520	294	2,226	4,458	333	4,126	Human health and social work activities
ศิลปะ ความบันเทิง และนันทนาการ	627	55	572	349	106	243	360	-	360	376	223	153	632	287	345	Arts , entertainment and recreation
กิจกรรมบริการด้านอื่นๆ	10,808	6,106	4,702	8,066	4,432	3,634	8,004	5,477	2,527	6,702	3,486	3,216	5,728	2,513	3,215	Other service activities
กิจกรรมการจ้างงานในครัวเรือน ส่วนบุคคล การผลิตสินค้า และบริการที่ทำขึ้นเอง เพื่อใช้ในครัวเรือน	1,110	138	972	548	109	439	620	69	551	561	-	561	270	-	270	Activities of households as employers; undifferentiated goods and services producing activities of households for own use
กิจกรรมขององค์การระหว่างประเทศ	-	-	-	-	-	-	-	-	-	-	-	-	-	-	-	Activities of extraterritorial organizations and bodies
ไม่ทราบ	-	-	-	-	-	-	-	-	-	-	-	-	-	-	-	Unknown

ที่มา: การสำรวจภาวะการทำงานของประชากร พ.ศ. 2562 - 2563 ระดับจังหวัด สำนักงานสถิติแห่งชาติ

Source: The Labour Force Survey: 2019 - 2020 , Provincial level, National Statistical Office

ตาราง 2.5 ประชากรอายุ 15 ปีขึ้นไปที่มีงานทำ จำแนกตามสถานภาพการทำงาน และเพศ เป็นรายไตรมาส พ.ศ. 2562 - 2563

Table 2.5 Employed Persons Aged 15 Years and Over by Work Status, Sex and Quarterly: 2019 - 2020

สถานภาพการทำงาน	2562 (2019)												2563 (2020)			Work status
	ไตรมาสที่ 1 Quarter 1			ไตรมาสที่ 2 Quarter 2			ไตรมาสที่ 3 Quarter 3			ไตรมาสที่ 4 Quarter 4			ไตรมาสที่ 1 Quarter 1			
	รวม Total	ชาย Male	หญิง Female	รวม Total	ชาย Male	หญิง Female	รวม Total	ชาย Male	หญิง Female	รวม Total	ชาย Male	หญิง Female	รวม Total	ชาย Male	หญิง Female	
รวมยอด	203,269	113,523	89,746	208,740	114,809	93,931	213,263	116,112	97,151	205,321	116,180	89,141	205,865	117,260	88,605	Total
นายจ้าง	2,536	1,986	550	2,184	1,702	483	2,173	1,927	246	1,815	1,267	548	2,574	2,277	297	Employer
ลูกจ้างรัฐบาล	28,166	14,819	13,347	26,330	13,206	13,123	28,345	15,332	13,013	28,361	15,635	12,726	26,496	12,755	13,741	Government employee
ลูกจ้างเอกชน	51,828	33,604	18,224	50,812	32,633	18,179	44,525	27,729	16,796	47,832	30,738	17,094	49,213	32,103	17,110	Private employee
ทำงานส่วนตัว	78,901	43,059	35,842	85,254	47,764	37,490	85,262	49,898	35,364	82,999	50,154	32,845	80,923	50,361	30,562	Own account worker
ช่วยธุรกิจครัวเรือน	41,613	20,055	21,558	44,160	19,504	24,656	52,958	21,226	31,732	44,314	18,386	25,928	46,434	19,540	26,894	Unpaid family worker
การรวมกลุ่ม	225	-	225	-	-	-	-	-	-	-	-	-	224	224	-	Member of producers cooperative

ที่มา: การสำรวจภาวะการทำงานของประชากร พ.ศ. 2562 - 2563 ระดับจังหวัด สำนักงานสถิติแห่งชาติ

Source: The Labour Force Survey: 2019 - 2020, Provincial level, National Statistical Office

ตาราง 2.6 ประชากรอายุ 15 ปีขึ้นไปที่มีงานทำ จำแนกตามระดับการศึกษาที่สำเร็จ และเพศ เป็นรายไตรมาส พ.ศ. 2562 - 2563

Table 2.6 Employed Persons Aged 15 Years and Over by Level of Educational Attainment, Sex and Quarterly: 2019 - 2020

ระดับการศึกษาที่สำเร็จ	2562 (2019)												2563 (2020)			Level of educational attainment
	ไตรมาสที่ 1 Quarter 1			ไตรมาสที่ 2 Quarter 2			ไตรมาสที่ 3 Quarter 3			ไตรมาสที่ 4 Quarter 4			ไตรมาสที่ 1 Quarter 1			
	รวม Total	ชาย Male	หญิง Female	รวม Total	ชาย Male	หญิง Female	รวม Total	ชาย Male	หญิง Female	รวม Total	ชาย Male	หญิง Female	รวม Total	ชาย Male	หญิง Female	
รวมยอด	203,269	113,523	89,746	208,740	114,809	93,931	213,263	116,112	97,151	205,321	116,180	89,141	205,865	117,260	88,605	Total
ไม่มีการศึกษา	875	-	875	1,339	293	1,046	1,282	589	693	652	185	467	1,243	459	784	No education
ต่ำกว่าประถมศึกษา	48,485	26,215	22,270	53,179	26,688	26,491	48,319	25,417	22,902	46,320	24,785	21,535	47,091	27,082	20,010	Less than elementary
ประถมศึกษา	57,408	33,578	23,830	55,376	31,141	24,235	59,946	31,253	28,693	62,661	34,627	28,034	62,100	37,017	25,083	Elementary
มัธยมศึกษาตอนต้น	31,378	20,622	10,756	33,193	21,205	11,988	28,793	19,132	9,661	32,371	21,462	10,909	28,563	18,846	9,717	Lower secondary
มัธยมศึกษาตอนปลาย	28,039	16,033	12,006	29,903	18,408	11,495	39,054	23,713	15,341	29,472	18,639	10,833	33,208	18,247	14,961	Upper secondary level
สายสามัญ	23,116	12,764	10,352	24,055	15,107	8,948	31,257	18,218	13,039	22,746	13,868	8,878	28,732	15,649	13,083	General/Academic
สายอาชีพศึกษา	4,923	3,269	1,654	5,848	3,301	2,547	7,797	5,495	2,302	6,726	4,771	1,955	4,476	2,599	1,878	Vocational
สายวิชาการศึกษา	-	-	-	-	-	-	-	-	-	-	-	-	-	-	-	Teacher training
อุดมศึกษา	37,084	17,075	20,009	35,750	17,074	18,676	35,798	15,937	19,861	33,845	16,482	17,363	33,660	15,609	18,051	Higher Level
สายวิชาการ	11,912	5,872	6,040	13,623	7,718	5,905	12,534	5,688	6,846	13,340	7,465	5,875	13,493	5,332	8,161	Academic
สายวิชาชีพ	17,321	7,620	9,701	16,198	7,160	9,038	16,723	8,302	8,421	14,320	6,497	7,823	14,468	8,828	5,640	Higher technical education
สายวิชาการศึกษา	7,851	3,583	4,268	5,929	2,196	3,733	6,541	1,947	4,594	6,185	2,520	3,665	5,699	1,449	4,250	Teacher training

ที่มา: การสำรวจภาวะการทำงานของประชากร พ.ศ. 2562 - 2563 ระดับจังหวัด สำนักงานสถิติแห่งชาติ

Source: The Labour Force Survey: 2019 - 2020, Provincial level, National Statistical Office



ตาราง 2.7 ประชากรอายุ 15 ปีขึ้นไปที่มีงานทำ จำแนกตามจำนวนชั่วโมงทำงานต่อสัปดาห์ และเพศ เป็นรายไตรมาส พ.ศ. 2562 - 2563

Table 2.7 Employed Persons Aged 15 Years and Over by Hours Worked per Week, Sex and Quarterly: 2019 - 2020

ชั่วโมงทำงาน	2562 (2019)												2563 (2020)			Hours worked
	ไตรมาสที่ 1 Quarter 1			ไตรมาสที่ 2 Quarter 2			ไตรมาสที่ 3 Quarter 3			ไตรมาสที่ 4 Quarter 4			ไตรมาสที่ 1 Quarter 1			
	รวม Total	ชาย Male	หญิง Female	รวม Total	ชาย Male	หญิง Female	รวม Total	ชาย Male	หญิง Female	รวม Total	ชาย Male	หญิง Female	รวม Total	ชาย Male	หญิง Female	
รวมยอด	203,269	113,523	89,746	208,740	114,809	93,931	213,263	116,112	97,151	205,321	116,180	89,141	205,865	117,260	88,605	Total
ไม่ได้ทำงาน	1,588	448	1,140	3,803	2,057	1,746	58	58	-	235	-	235	2,674	1,573	1,102	Not work
1 - 9 ชั่วโมง	77	77	-	619	-	619	510	510	-	1,209	508	701	882	882	-	1 - 9 hours
10 - 19 ชั่วโมง	1,328	778	550	1,333	254	1,079	207	207	-	1,680	995	685	4,077	2,421	1,656	10 - 19 hours
20 - 29 ชั่วโมง	2,976	1,132	1,844	3,913	2,231	1,682	4,768	1,103	3,665	4,582	2,710	1,872	5,827	2,947	2,880	20 - 29 hours
30 - 34 ชั่วโมง	2,899	1,648	1,251	12,851	7,528	5,323	7,453	4,016	3,437	11,342	5,812	5,530	10,725	5,099	5,626	30 - 34 hours
35 - 39 ชั่วโมง	25,048	11,953	13,095	25,007	11,274	13,733	42,076	21,289	20,787	43,163	24,392	18,771	34,646	18,018	16,628	35 - 39 hours
40 - 49 ชั่วโมง	110,727	63,390	47,337	105,368	61,093	44,275	133,949	76,516	57,433	122,424	69,183	53,241	132,872	77,319	55,553	40 - 49 hours
50 ชั่วโมงขึ้นไป	58,626	34,097	24,529	55,846	30,372	25,474	24,242	12,413	11,829	20,686	12,580	8,106	14,161	9,001	5,160	50 hours and over

ที่มา: การสำรวจภาวะการทำงานของประชากร พ.ศ. 2562 - 2563 ระดับจังหวัด สำนักงานสถิติแห่งชาติ Source: The Labour Force Survey: 2019 - 2020, Provincial level, National Statistical Office

ตาราง 2.8 ผู้ว่างงาน และอัตราการว่างงาน จำแนกตามเพศ เป็นรายไตรมาส พ.ศ. 2560 - 2563

Table 2.8 Unemployed and Unemployment Rate by Sex and Quarterly: 2017 - 2020

ปี	ผู้ว่างงาน Unemployed			อัตราการว่างงาน Unemployment rate (%)			Year
	รวม Total	ชาย Male	หญิง Female	รวม Total	ชาย Male	หญิง Female	
2560	2,789	1,691	1,098	1.33	1.41	1.23	2017
ไตรมาสที่ 1	2,272	1,391	881	1.04	1.11	0.94	Quarter 1
ไตรมาสที่ 2	3,353	2,068	1,285	1.63	1.75	1.48	Quarter 2
ไตรมาสที่ 3	4,234	2,217	2,017	2.03	1.86	2.28	Quarter 3
ไตรมาสที่ 4	1,297	1,089	208	0.61	0.91	0.22	Quarter 4
2561	1,011	583	428	0.48	0.49	0.45	2018
ไตรมาสที่ 1	1,480	848	632	0.71	0.72	0.69	Quarter 1
ไตรมาสที่ 2	655	64	591	0.30	0.05	0.62	Quarter 2
ไตรมาสที่ 3	1,317	829	488	0.62	0.71	0.50	Quarter 3
ไตรมาสที่ 4	590	590	-	0.28	0.49	-	Quarter 4
2562	1,957	1,184	773	0.93	1.02	0.83	2019
ไตรมาสที่ 1	2,339	1,700	639	1.11	1.45	0.68	Quarter 1
ไตรมาสที่ 2	1,590	814	776	0.75	0.70	0.82	Quarter 2
ไตรมาสที่ 3	2,428	1,312	1,116	1.12	1.12	1.13	Quarter 3
ไตรมาสที่ 4	1,472	909	563	0.71	0.77	0.63	Quarter 4
2563	2,510	1,317	1,193	1.19	1.10	1.31	2020
ไตรมาสที่ 1	2,510	1,317	1,193	1.19	1.10	1.31	Quarter 1

หมายเหตุ: อัตราการว่างงาน = (ผู้ไม่มีงานทำ/กำลังแรงงานรวม) x 100

Note: Unemployment rate = (Unemployment /total labour force) x 100.

ที่มา: การสำรวจภาวะการทำงานของประชากร 2560 - 2563, ระดับจังหวัด

Source: The Labour Force Survey 2017 - 2020, Provincial level

ตาราง 2.9 อัตราค่าจ้างขั้นต่ำ เป็นรายจังหวัด ภาคตะวันออกเฉียงเหนือ พ.ศ. 2554 - 2563

Table 2.9 Minimum Wage Rate by Province of Northeastern Region: 2011 - 2020

(บาท/วัน Baht/day)

จังหวัด	ค่าจ้าง Wage						อัตราการเปลี่ยนแปลง Percentage change (%)					Province
	2554 (2011)	2555 (2012)	2556 (2013)	2560 (2017)	2561 (2018)	2563 (2020)	2555 (2012)	2556 (2013)	2560 (2017)	2561 (2018)	2563 (2020)	
	ม.ค. Jan.	เม.ย. Apr.	ม.ค. Jan.	ม.ค. Jan.	เม.ย. Apr.	ม.ค. Jan.	เม.ย. Apr.	ม.ค. Jan.	ม.ค. Jan.	เม.ย. Apr.	ม.ค. Jan.	
ภาคตะวันออกเฉียงเหนือ												Northeastern Region
นครราชสีมา	184	255	300	308	320	325	38.59	17.65	2.67	3.90	1.56	Nakhon Ratchasima
บุรีรัมย์	157	232	300	305	315	320	47.77	29.31	1.67	3.28	1.59	Buriram
สุรินทร์	153	226	300	305	315	320	47.71	32.74	1.67	3.28	1.59	Surin
ศรีสะเกษ	152	223	300	305	310	315	46.71	34.53	1.67	1.64	1.61	Si Sa Ket
อุบลราชธานี	160	239	300	305	320	325	49.38	25.52	1.67	4.92	1.56	Ubon Ratchathani
ยโสธร	157	232	300	305	315	320	47.77	29.31	1.67	3.28	1.59	Yasothon
ชัยภูมิ	156	230	300	305	310	315	47.44	30.43	1.67	1.64	1.61	Chaiyaphum
อำนาจเจริญ	155	227	300	305	310	315	46.45	32.16	1.67	1.64	1.61	Amnat Charoen
หนองบัวลำภู	156	230	300	305	310	315	47.44	30.43	1.67	1.64	1.61	Nong Bua Lam Phu
ขอนแก่น	157	233	300	308	320	325	48.41	28.76	2.67	3.90	1.56	Khon Kaen
อุดรธานี	159	239	300	305	315	320	50.31	25.52	1.67	3.28	1.59	Udon Thani
เลย	163	241	300	305	315	320	47.85	24.48	1.67	3.28	1.59	Loei
หนองคาย	159	236	300	305	320	325	48.43	27.12	1.67	4.92	1.56	Nong Khai
บึงกาฬ	159	236	300	305	315	320	48.43	27.12	1.67	3.28	1.59	Buengkan
มหาสารคาม	154	227	300	305	310	315	47.40	32.16	1.67	1.64	1.61	Maha Sarakhram
ร้อยเอ็ด	157	232	300	305	315	320	47.77	29.31	1.67	3.28	1.59	Roi Et
กาฬสินธุ์	157	233	300	305	318	323	48.41	28.76	1.67	4.26	1.57	Kalasin
สกลนคร	157	232	300	305	318	323	47.77	29.31	1.67	4.26	1.57	Sakon Nakhon
นครพนม	155	229	300	305	315	320	47.74	31.00	1.67	3.28	1.59	Nakhon Phanom
มุกดาหาร	155	230	300	305	318	323	48.39	30.43	1.67	4.26	1.57	Mukdahan

ที่มา: กระทรวงแรงงาน

Source: Ministry of Labour

สถิติการศึกษา

---

Education Statistics

ตาราง 3.1 โรงเรียน จำแนกตามสังกัด เป็นรายอำเภอ ปีการศึกษา 2562

Table 3.1 School by Jurisdiction and District: Academic Year 2019

อำเภอ	รวม Total	สังกัด Jurisdiction				District
		สำนักงานคณะกรรมการ การศึกษาขั้นพื้นฐาน Office of the Basic Education Commission	สำนักงานคณะกรรมการ ส่งเสริมการศึกษาเอกชน Office of the Private Education Commission	กรมส่งเสริม การปกครองส่วนท้องถิ่น Department of Local Administration	มหาเถรสมาคม สำนักพระพุทธศาสนาแห่งชาติ Sangha Supreme Council of Thailand National Office of Buddhism	
<b>รวมยอด</b>	<b>518</b>	<b>295</b>	<b>25</b>	<b>187</b>	<b>11</b>	<b>Total</b>
อำเภอเมืองหนองคาย	112	61	10	33	8	Mueang Nong Khai District
อำเภอบ้านแพง	62	40	2	19	1	Tha Bo District
อำเภอโพนพิสัย	117	66	5	45	1	Phon Phisai District
อำเภอศรีเชียงใหม่	41	24	2	14	1	Si Chiang Mai District
อำเภอสว่าง	43	23	1	19	-	Sangkhom District
อำเภอสระใคร	31	19	2	10	-	Sakhrai District
อำเภอเฝ้าไร่	41	23	1	17	-	Fao Rai District
อำเภอรัตนวาปี	55	28	2	25	-	Rattanawapi District
อำเภอโพธิ์ตาก	16	11	-	5	-	Pho Tak District

ที่มา: สำนักงานศึกษาธิการจังหวัดหนองคาย

Source: Nong Khai Primary Educational Office

ตาราง 3.2 โรงเรียน จำแนกตามระดับการศึกษา เป็นรายอำเภอ ปีการศึกษา 2562

Table 3.2 School by Level of Education and District: Academic Year 2019

อำเภอ	รวม Total	ระดับการศึกษา Level of education										District
		อนุบาล Kindergarten	อนุบาล- ประถมศึกษา Kindergarten- elementary	อนุบาล-มัธยมศึกษา ตอนต้น Kindergarten- lower secondary	อนุบาล-มัธยมศึกษา ตอนปลาย Kindergarten- upper secondary	เด็กเล็ก- ประถมศึกษา Pre-primary - elementary	ประถมศึกษา Elementary	ประถมศึกษา-มัธยมศึกษา ตอนต้น Elementary- lower secondary	ประถมศึกษา-มัธยมศึกษา ตอนปลาย Elementary- upper secondary	มัธยมศึกษา ตอนต้น Lower secondary	มัธยมศึกษา ตอนต้น- ตอนปลาย Lower-upper secondary	
<b>รวมยอด</b>	<b>518</b>	<b>10</b>	<b>217</b>	<b>47</b>	<b>-</b>	<b>187</b>	<b>10</b>	<b>13</b>	<b>1</b>	<b>-</b>	<b>33</b>	<b>Total</b>
อำเภอเมืองหนองคาย	112	5	42	10	-	33	4	8	1	-	9	Mueang Nong Khai District
อำเภอบ้านแพง	62	1	26	7	-	19	2	1	-	-	6	Tha Bo District
อำเภอโพนพิสัย	117	1	56	7	-	45	-	2	-	-	6	Phon Phisai District
อำเภอศรีเชียงใหม่	41	1	19	2	-	14	-	2	-	-	3	Si Chiang Mai District
อำเภอสว่าง	43	-	14	5	-	19	3	-	-	-	2	Sangkhom District
อำเภอสระใคร	31	2	13	4	-	10	-	-	-	-	2	Sakhrui District
อำเภอเฝ้าไร่	41	-	16	6	-	17	-	-	-	-	2	Fao Rai District
อำเภอรันทวนาปี	55	-	23	5	-	25	-	-	-	-	2	Rattanawapi District
อำเภอโพธิ์ตาก	16	-	8	1	-	5	1	-	-	-	1	Pho Tak District

ที่มา: สำนักงานศึกษาธิการจังหวัดหนองคาย

Source: Nong Khai Primary Educational Office

ตาราง 3.3 ห้องเรียน จำแนกตามสังกัด เป็นรายอำเภอ ปีการศึกษา 2562

Table 3.3 Classroom by Jurisdiction and District: Academic Year 2019

อำเภอ	รวม Total	สังกัด Jurisdiction				District
		สำนักงานคณะกรรมการ การศึกษาขั้นพื้นฐาน Office of the Basic Education Commission	สำนักงานคณะกรรมการ ส่งเสริมการศึกษาเอกชน Office of the Private Education Commission	กรมส่งเสริม การปกครองส่วนท้องถิ่น Department of Local Administration	มหาเถรสมาคม สำนักพระพุทธศาสนาแห่งชาติ Sangha Supreme Council of Thailand National Office of Buddhism	
<b>รวมยอด</b>	<b>4,091</b>	<b>3,184</b>	<b>334</b>	<b>518</b>	<b>55</b>	<b>Total</b>
อำเภอเมืองหนองคาย	1,119	707	171	195	46	Mueang Nong Khai District
อำเภอท่าบ่อ	548	456	12	77	3	Tha Bo District
อำเภอโพนพิสัย	907	738	74	92	3	Phon Phisai District
อำเภอศรีเชียงใหม่	277	229	21	24	3	Si Chiang Mai District
อำเภอสังคม	264	230	8	26	-	Sangkhom District
อำเภอสระใคร	219	195	6	18	-	Sakhrai District
อำเภอเฝ้าไร่	322	276	9	37	-	Fao Rai District
อำเภอรัตนวาปี	324	256	33	35	-	Rattanawapi District
อำเภอโพธิ์ตาก	111	97	-	14	-	Pho Tak District

ที่มา: สำนักงานศึกษาธิการจังหวัดหนองคาย

Source: Nong Khai Primary Educational Office

ตาราง 3.4 ห้องเรียน จำแนกตามระดับการศึกษา เป็นรายอำเภอ ปีการศึกษา 2562

Table 3.4 Classroom by Level of Education and District: Academic Year 2019

อำเภอ	รวม Total	ระดับการศึกษา Level of education			District
		ก่อนประถมศึกษา Pre-elementary	ประถมศึกษา Elementary	มัธยมศึกษา Secondary	
<b>รวมยอด</b>	<b>4,091</b>	<b>1,031</b>	<b>2,065</b>	<b>995</b>	<b>Total</b>
อำเภอเมืองหนองคาย	1,119	278	520	321	Mueang Nong Khai District
อำเภอท่าบ่อ	548	104	280	164	Tha Bo District
อำเภอโพนพิสัย	907	231	451	225	Phon Phisai District
อำเภอศรีเชียงใหม่	277	63	157	57	Si Chiang Mai District
อำเภอสังคม	264	69	139	56	Sangkhom District
อำเภอสระใคร	219	66	110	43	Sakhrai District
อำเภอเฝ้าไร่	322	91	165	66	Fao Rai District
อำเภอรัตนวาปี	324	97	184	43	Rattanawapi District
อำเภอโพนธ์ตาก	111	32	59	20	Pho Tak District

ที่มา: สำนักงานศึกษาธิการจังหวัดหนองคาย

Source: Nong Khai Primary Educational Office



ตาราง 3.5 ครู จำแนกตามสังกัด เป็นรายอำเภอ ปีการศึกษา 2562

Table 3.5 Teacher by Jurisdiction and District: Academic Year 2019

อำเภอ	รวม Total	สังกัด Jurisdiction				District
		สำนักงานคณะกรรมการ การศึกษาขั้นพื้นฐาน Office of the Basic Education Commission	สำนักงานคณะกรรมการ ส่งเสริมการศึกษาเอกชน Office of the Private Education Commission	กรมส่งเสริม การปกครองส่วนท้องถิ่น Department of Local Administration	มหาเถรสมาคม สำนักพระพุทธศาสนาแห่งชาติ Sangha Supreme Council of Thailand National Office of Buddhism	
รวมยอด	5,132	4,060	432	568	72	Total
อำเภอเมืองหนองคาย	1,558	1,024	234	244	56	Mueang Nong Khai District
อำเภอท่าบ่อ	724	624	15	77	8	Tha Bo District
อำเภอโพนพิสัย	1,063	881	86	92	4	Phon Phisai District
อำเภอศรีเชียงใหม่	336	284	23	25	4	Si Chiang Mai District
อำเภอสังคม	303	266	11	26	-	Sangkhom District
อำเภอสระใคร	279	254	7	18	-	Sakhrai District
อำเภอเฝ้าไร่	372	324	11	37	-	Fao Rai District
อำเภอรัตนวาปี	337	257	45	35	-	Rattanawapi District
อำเภอโพธิ์ตาก	160	146	-	14	-	Pho Tak District

ที่มา: สำนักงานศึกษาธิการจังหวัดหนองคาย

Source: Nong Khai Primary Educational Office

ตาราง 3.6 ครู จำแนกตามระดับการสอน และเพศ เป็นรายอำเภอ ปีการศึกษา 2562

Table 3.6 Teacher by Level of Teaching, Sex and District: Academic Year 2019

อำเภอ	รวม Total			ระดับการสอน Level of teaching									District
				ก่อนประถมศึกษา Pre-elementary			ประถมศึกษา Elementary			มัธยมศึกษา Secondary			
	รวม Total	ชาย Male	หญิง Female	รวม Total	ชาย Male	หญิง Female	รวม Total	ชาย Male	หญิง Female	รวม Total	ชาย Male	หญิง Female	
รวมยอด	5,132	1,673	3,459	863	47	816	2,309	817	1,492	1,960	809	1,151	Total
อำเภอเมืองหนองคาย	1,558	510	1,048	244	10	234	629	219	410	685	281	404	Mueang Nong Khai District
อำเภอท่าบ่อ	724	261	463	100	9	91	297	106	191	327	146	181	Tha Bo District
อำเภอโพนพิสัย	1,063	338	725	185	4	181	467	177	290	411	157	254	Phon Phisai District
อำเภอศรีเชียงใหม่	336	109	227	47	1	46	184	58	126	105	50	55	Si Chiang Mai District
อำเภอสังคม	303	107	196	52	2	50	146	58	88	105	47	58	Sangkhom District
อำเภอสระใคร	279	85	194	46	-	46	135	50	85	98	35	63	Sakhrai District
อำเภอเฝ้าไร่	372	119	253	79	9	70	169	60	109	124	50	74	Fao Rai District
อำเภอรัตนวาปี	337	104	233	78	11	67	196	64	132	63	29	34	Rattanawapi District
อำเภอโพนพิสัย	160	40	120	32	1	31	86	25	61	42	14	28	Pho Tak District

ที่มา: สำนักงานศึกษาธิการจังหวัดหนองคาย

Source: Nong Khai Primary Educational Office

ตาราง 3.7 นักเรียน จำแนกตามสังกัด เพศ และชั้นเรียน ปีการศึกษา 2562

Table 3.7 Student by Jurisdiction, Sex and Grade: Academic Year 2019

ชั้นเรียน	รวม Total			สังกัด Jurisdiction												Grade
				สำนักงานคณะกรรมการ การศึกษาขั้นพื้นฐาน Office of the Basic Education Commission			สำนักงานคณะกรรมการ ส่งเสริมการศึกษาเอกชน Office of the Private Education Commission			กรมส่งเสริม การปกครองท้องถิ่น Department of Local Administration			มหาเถรสมาคม สำนักพระพุทธศาสนาแห่งชาติ Sangha Supreme Council of Thailand National Office of Buddhism			
	รวม Total	ชาย Male	หญิง Female	รวม Total	ชาย Male	หญิง Female	รวม Total	ชาย Male	หญิง Female	รวม Total	ชาย Male	หญิง Female	รวม Total	ชาย Male	หญิง Female	
<b>รวมยอด</b>	<b>79,978</b>	<b>40,169</b>	<b>39,809</b>	<b>58,570</b>	<b>28,788</b>	<b>29,782</b>	<b>9,108</b>	<b>4,611</b>	<b>4,497</b>	<b>11,377</b>	<b>5,847</b>	<b>5,530</b>	<b>923</b>	<b>923</b>	<b>-</b>	<b>Total</b>
<b>ก่อนประถมศึกษา</b>	<b>18,835</b>	<b>9,674</b>	<b>9,161</b>	<b>7,548</b>	<b>3,908</b>	<b>3,640</b>	<b>3,075</b>	<b>1,566</b>	<b>1,509</b>	<b>8,212</b>	<b>4,200</b>	<b>4,012</b>	<b>-</b>	<b>-</b>	<b>-</b>	<b>Pre-elementary</b>
อนุบาล 1	1,816	919	897	541	284	257	824	408	416	451	227	224	-	-	-	Kindergarten 1
อนุบาล 2	5,073	2,680	2,393	3,419	1,803	1,616	1,045	544	501	609	333	276	-	-	-	Kindergarten 2
อนุบาล 3	5,304	2,710	2,594	3,588	1,821	1,767	1,040	529	511	676	360	316	-	-	-	Kindergarten 3
เด็กเล็ก	6,642	3,365	3,277	-	-	-	166	85	81	6,476	3,280	3,196	-	-	-	Pre- primary
<b>ประถมศึกษา</b>	<b>34,529</b>	<b>17,781</b>	<b>16,748</b>	<b>26,972</b>	<b>13,971</b>	<b>13,001</b>	<b>5,305</b>	<b>2,649</b>	<b>2,656</b>	<b>2,252</b>	<b>1,161</b>	<b>1,091</b>	<b>-</b>	<b>-</b>	<b>-</b>	<b>Elementary</b>
ประถม 1	5,890	3,049	2,841	4,455	2,308	2,147	986	498	488	449	243	206	-	-	-	Pratom 1
ประถม 2	5,927	3,042	2,885	4,528	2,337	2,191	991	493	498	408	212	196	-	-	-	Pratom 2
ประถม 3	5,598	2,852	2,746	4,327	2,200	2,127	900	446	454	371	206	165	-	-	-	Pratom 3
ประถม 4	5,666	2,939	2,727	4,496	2,384	2,112	832	406	426	338	149	189	-	-	-	Pratom 4
ประถม 5	5,674	2,971	2,703	4,554	2,394	2,160	775	390	385	345	187	158	-	-	-	Pratom 5
ประถม 6	5,774	2,928	2,846	4,612	2,348	2,264	821	416	405	341	164	177	-	-	-	Pratom 6
<b>มัธยมต้น</b>	<b>17,935</b>	<b>9,141</b>	<b>8,794</b>	<b>15,902</b>	<b>7,752</b>	<b>8,150</b>	<b>695</b>	<b>377</b>	<b>318</b>	<b>728</b>	<b>402</b>	<b>326</b>	<b>610</b>	<b>610</b>	<b>-</b>	<b>Lower Secondary</b>
มัธยม 1	5,869	2,893	2,976	5,437	2,637	2,800	214	118	96	218	138	80	-	-	-	Matayom 1
มัธยม 2	6,089	3,264	2,825	5,170	2,579	2,591	260	142	118	247	131	116	412	412	-	Matayom 2
มัธยม 3	5,977	2,984	2,993	5,295	2,536	2,759	221	117	104	263	133	130	198	198	-	Matayom 3
<b>มัธยมปลาย</b>	<b>8,679</b>	<b>3,573</b>	<b>5,106</b>	<b>8,148</b>	<b>3,157</b>	<b>4,991</b>	<b>33</b>	<b>19</b>	<b>14</b>	<b>185</b>	<b>84</b>	<b>101</b>	<b>313</b>	<b>313</b>	<b>-</b>	<b>Upper Secondary</b>
มัธยม 4	3,032	1,276	1,756	2,837	1,116	1,721	13	10	3	72	40	32	110	110	-	Matayom 4
มัธยม 5	2,820	1,132	1,688	2,646	1,007	1,639	10	4	6	59	16	43	105	105	-	Matayom 5
มัธยม 6	2,827	1,165	1,662	2,665	1,034	1,631	10	5	5	54	28	26	98	98	-	Matayom 6

ที่มา: สำนักงานศึกษาธิการจังหวัดหนองคาย

Source: Nong Khai Primary Educational Office

ตาราง 3.8 นักเรียน จำแนกตามสังกัด เป็นรายอำเภอ ปีการศึกษา 2562

Table 3.8 Student by Jurisdiction and District: Academic Year 2019

อำเภอ	รวม Total	สังกัด Jurisdiction				District
		สำนักงานคณะกรรมการ การศึกษาขั้นพื้นฐาน Office of the Basic Education Commission	สำนักงานคณะกรรมการ ส่งเสริมการศึกษาเอกชน Office of the Private Education Commission	กรมส่งเสริม การปกครองส่วนท้องถิ่น Department of Local Administration	มหาเถรสมาคม สำนักพระพุทธศาสนาแห่งชาติ Sangha Supreme Council of Thailand National Office of Buddhism	
<b>รวมยอด</b>	<b>79,978</b>	<b>58,570</b>	<b>9,108</b>	<b>11,377</b>	<b>923</b>	<b>Total</b>
อำเภอเมืองหนองคาย	25,054	14,801	5,246	4,238	769	Mueang Nong Khai District
อำเภอบ่อ	10,821	8,216	264	2,263	78	Tha Bo District
อำเภอโพนพิสัย	17,578	13,932	1,874	1,721	51	Phon Phisai District
อำเภอศรีเชียงใหม่	4,273	3,051	460	737	25	Si Chiang Mai District
อำเภอสว่าง	4,574	4,031	99	444	-	Sangkhom District
อำเภอสระใคร	4,042	3,602	69	371	-	Sakhrui District
อำเภอเฝ้าไร่	6,528	5,607	221	700	-	Fao Rai District
อำเภอรันทวาปี	5,126	3,631	875	620	-	Rattanawapi District
อำเภอโพธิ์ตาก	1,982	1,699	-	283	-	Pho Tak District

ที่มา: สำนักงานศึกษาธิการจังหวัดหนองคาย

Source: Nong Khai Primary Educational Office

ตาราง 3.9 นักเรียน จำแนกตามระดับการศึกษา และเพศ เป็นรายอำเภอ ปีการศึกษา 2562

Table 3.9 Student by Level of Education, Sex and District: Academic Year 2019

อำเภอ	รวม Total			ระดับการศึกษา Level of education												District
				ก่อนประถมศึกษา Pre-elementary			ประถมศึกษา Elementary			มัธยมศึกษาตอนต้น Lower secondary			มัธยมศึกษาตอนปลาย Upper secondary			
	รวม Total	ชาย Male	หญิง Female	รวม Total	ชาย Male	หญิง Female	รวม Total	ชาย Male	หญิง Female	รวม Total	ชาย Male	หญิง Female	รวม Total	ชาย Male	หญิง Female	
รวมยอด	79,978	40,169	39,809	18,835	9,674	9,161	34,529	17,781	16,748	17,935	9,141	8,794	8,679	3,573	5,106	Total
อำเภอเมืองหนองคาย	25,054	12,700	12,354	5,523	2,833	2,690	10,422	5,334	5,088	5,969	3,075	2,894	3,140	1,458	1,682	Mueang Nong Khai District
อำเภอบ้านดง	10,821	5,290	5,531	2,512	1,259	1,253	4,419	2,240	2,179	2,604	1,337	1,267	1,286	454	832	Tha Bo District
อำเภอโพนพิสัย	17,578	8,548	9,030	3,666	1,800	1,866	7,272	3,809	3,463	4,366	2,116	2,250	2,274	823	1,451	Phon Phisai District
อำเภอศรีเชียงใหม่	4,273	2,195	2,078	1,199	610	589	1,916	987	929	832	465	367	326	133	193	Si Chiang Mai District
อำเภอสังคม	4,574	2,282	2,292	1,129	594	535	2,072	1,060	1,012	923	449	474	450	179	271	Sangkhom District
อำเภอสระใคร	4,042	2,098	1,944	1,067	581	486	1,762	922	840	939	473	466	274	122	152	Sakhrai District
อำเภอเฝ้าไร่	6,528	3,367	3,161	1,686	895	791	3,158	1,618	1,540	1,233	644	589	451	210	241	Fao Rai District
อำเภอรัตนวาปี	5,126	2,644	2,482	1,514	797	717	2,652	1,361	1,291	664	364	300	296	122	174	Rattanawapi District
อำเภอโพธิ์ตาก	1,982	1,045	937	539	305	234	856	450	406	405	218	187	182	72	110	Pho Tak District

ที่มา: สำนักงานศึกษาธิการจังหวัดหนองคาย

Source: Nong Khai Primary Educational Office

ตาราง 3.10 อัตราส่วนนักเรียนต่อห้องเรียน และอัตราส่วนนักเรียนต่อครู จำแนกตามระดับการศึกษา เป็นรายอำเภอ ปีการศึกษา 2562

Table 3.10 Ratio of Student per Classroom and Student per Teacher by Level of Education and District: Academic Year 2019

อำเภอ	อัตราส่วนนักเรียนต่อห้องเรียน				อัตราส่วนนักเรียนต่อครู				District
	Ratio of student per classroom				Ratio of student per teacher				
	รวม Total	ก่อนประถมศึกษา Pre-elementary	ประถมศึกษา Elementary	มัธยมศึกษา ตอนต้น Lower secondary	รวม Total	ก่อนประถมศึกษา Pre-elementary	ประถมศึกษา Elementary	มัธยมศึกษา ตอนต้น Lower secondary	
<b>รวมยอด</b>	20	18	16	26	16	21	14	13	<b>Total</b>
อำเภอเมืองหนองคาย	22	19	20	28	17	22	17	13	Mueang Nong Khai District
อำเภอท่าบ่อ	21	24	16	24	17	25	15	12	Tha Bo District
อำเภอโพนพิสัย	20	16	16	29	17	19	16	16	Phon Phisai District
อำเภอศรีเชียงใหม่	17	19	12	20	15	25	10	11	Si Chiang Mai District
อำเภอสว่าง	19	16	15	25	16	21	14	13	Sangkhom District
อำเภอสระใคร	20	16	16	28	16	23	13	12	Sakhrui District
อำเภอเฝ้าไร่	21	19	19	26	17	21	18	13	Fao Rai District
อำเภอรัตนวาปี	17	16	14	22	16	19	13	15	Rattanawapi District
อำเภอโพนพิสัย	20	17	15	29	13	16	10	14	Pho Tak District

ที่มา: สำนักงานศึกษาธิการจังหวัดหนองคาย

Source: Nong Khai Primary Educational Office

ตาราง 3.11 นักเรียนที่ออกกลางคัน จำแนกตามชั้นเรียน ปีการศึกษา 2553 - 2562

Table 3.11 Student Drop-out of School by Grade: Academic Year 2010 - 2019

ปีการศึกษา	รวม Total	ชั้นเรียน Grade												Academic year
		ประถมศึกษา Elementary						มัธยมศึกษาตอนต้น Lower secondary			มัธยมศึกษาตอนปลาย Upper secondary			
		ปีที่ 1 Grade 1	ปีที่ 2 Grade 2	ปีที่ 3 Grade 3	ปีที่ 4 Grade 4	ปีที่ 5 Grade 5	ปีที่ 6 Grade 6	ปีที่ 1 Grade 7	ปีที่ 2 Grade 8	ปีที่ 3 Grade 9	ปีที่ 4 Grade 10	ปีที่ 5 Grade 11	ปีที่ 6 Grade 12	
2553	173	21	17	19	32	18	11	29	18	7	-	1	-	2010
2554	218	43	37	25	21	13	7	24	34	14	-	-	-	2011
2555	169	35	24	14	14	12	3	17	26	24	-	-	-	2012
2556	135	22	35	19	16	15	4	10	10	4	-	-	-	2013
2557	233	51	45	30	26	29	16	10	18	8	-	-	-	2014
2558	147	23	18	20	21	17	7	21	12	8	-	-	-	2015
2559	112	19	18	10	16	11	-	10	14	14	-	-	-	2016
2560	123	17	9	11	13	9	7	13	19	12	8	4	1	2017
2561	116	x	x	x	x	x	x	x	x	x	x	x	x	2018
2562	28	...	...	...	...	...	...	...	...	2	12	4	10	2019

หมายเหตุ: ข้อมูลปี 2562 เฉพาะที่สำนักงานเขตพื้นที่การศึกษามัธยมศึกษาเขต 21 รับผิดชอบ

Note: Year 2019 is data of Nong Khai Secondary Educational Service Area Office, Area 21

ที่มา: สำนักงานศึกษาธิการจังหวัดหนองคาย

Source: Nong Khai Primary Educational Office and Nong Khai Secondary Educational Service Area Office, Area 21

สำนักงานเขตพื้นที่การศึกษามัธยมศึกษาเขต 21 จังหวัดหนองคาย

ตาราง 3.12 นักเรียนที่ออกกลางคัน จำแนกตามสาเหตุที่สำคัญ เป็นรายอำเภอ ปีการศึกษา 2562

Table 3.12 Student Drop-out of School by Important Causes and Districts: Academic Year 2019

อำเภอ	สาเหตุที่ออกกลางคัน Drop-out cause									District
	ฐานะยากจน Poor	มีปัญหาครอบครัว Family 's problem	สมรส Marriage	มีปัญหาการปรับตัว Problem in adaptation	ต้องคดี/ถูกจับ Crime/ arrested	เจ็บป่วย/อุบัติเหตุ Ill/accident	อพยพตามครอบครัว Family migration	หาเลี้ยงครอบครัว Earn family's living	กรณีอื่นๆ Others	
<b>รวมยอด</b>	<b>4</b>	<b>5</b>	<b>1</b>	<b>4</b>	<b>1</b>	<b>1</b>	<b>-</b>	<b>12</b>	<b>-</b>	<b>Total</b>
อำเภอเมืองหนองคาย	-	-	-	-	-	-	-	-	-	Mueang Nong Khai District
อำเภอท่าบ่อ	-	5	1	-	-	-	-	5	-	Tha Bo District
อำเภอโพนพิสัย	-	-	-	-	-	-	-	-	-	Phon Phisai District
อำเภอศรีเชียงใหม่	-	-	-	-	-	-	-	-	-	Si Chiang Mai District
อำเภอสังคม	-	-	-	-	-	-	-	-	-	Sangkhom District
อำเภอสระใคร	-	-	-	-	-	-	-	-	-	Sakhrai District
อำเภอเฝ้าไร่	-	-	-	2	1	-	-	7	-	Fao Rai District
อำเภอรัตนวาปี	4	-	-	2	-	1	-	-	-	Rattanawapi District
อำเภอโพนพิสัย	-	-	-	-	-	-	-	-	-	Pho Tak District

หมายเหตุ: ข้อมูลปี 2562 เฉพาะที่สำนักงานเขตพื้นที่การศึกษามัธยมศึกษาเขต 21 รับผิดชอบ

ที่มา: สำนักงานเขตพื้นที่การศึกษามัธยมศึกษาเขต 21 จังหวัดหนองคาย

Note: Year 2019 is data of Nong Khai Secondary Educational Service Area Office, Area 21

Source: Nong Khai Secondary Educational Service Area Office, Area 21



ตาราง 3.13 สถานศึกษา อาจารย์ และนักศึกษาในระดับอาชีวศึกษา และอุดมศึกษา จำแนกตามสังกัด และเพศ ปีการศึกษา 2562

Table 3.13 Institution, Lecturer and Student Enrollment in Vocational and Higher Education by Jurisdiction and Sex: Academic Year 2019

สังกัด	จำนวนสถานศึกษา No. of institution	อาจารย์ Lecturer			นักศึกษา Student			Jurisdiction
		รวม Total	ชาย Male	หญิง Female	รวม Total	ชาย Male	หญิง Female	
รวมยอด	15	469	312	157	12,600	7,506	5,094	Total
สำนักงานคณะกรรมการการอาชีวศึกษา	12	383	253	130	9,592	6,301	3,291	Office of the Vocational Education Commission
สถาบันอาชีวศึกษารัฐบาล	3	188	119	69	4,699	3,806	893	Public institutions of vocational education
สถาบันอาชีวศึกษาเอกชน	9	195	134	61	4,893	2,495	2,398	Private institutions of vocational education
สำนักงานคณะกรรมการการอุดมศึกษา	3	86	59	27	3,008	1,205	1,803	Office of the Higher Education Commission
สถาบันอุดมศึกษาของรัฐ	3	86	59	27	3,008	1,205	1,803	Public institutions of higher education
สถาบันอุดมศึกษาของเอกชน	-	-	-	-	-	-	-	Private institutions of higher education

ที่มา: สถาบันการศึกษาสังกัดสำนักงานคณะกรรมการการอาชีวศึกษาภายในจังหวัดหนองคาย  
สถาบันการศึกษาสังกัดสำนักงานคณะกรรมการการอุดมศึกษาภายในจังหวัดหนองคาย

Source: Education institute of Office of the Vocational Education Commission in Nong Khai province.  
Education institute of Office of the Higher Education Commission in Nong Khai province.

ตาราง 3.14 อาจารย์ในระดับอาชีวศึกษา และอุดมศึกษา จำแนกตามวุฒิการศึกษา สังกัด และเพศ ปีการศึกษา 2562

Table 3.14 Lecturer in Vocational and Higher Education by Qualification, Jurisdiction and Sex: Academic Year 2019

สังกัด	รวม Total		วุฒิการศึกษา Qualification								Jurisdiction
			ปริญญาโท หรือสูงกว่า Master's degree and higher		ปริญญาตรี Bachelor's degree		อนุปริญญา หรือเทียบเท่า Diploma in education or equivalent		ต่ำกว่าอนุปริญญา Lower than diploma		
	ชาย Male	หญิง Female	ชาย Male	หญิง Female	ชาย Male	หญิง Female	ชาย Male	หญิง Female	ชาย Male	หญิง Female	
รวมยอด	312	157	147	90	165	67	-	-	-	-	Total
สำนักงานคณะกรรมการการอาชีวศึกษา	253	130	88	63	165	67	-	-	-	-	Office of the Vocational Education Commission
สถาบันอาชีวศึกษารัฐบาล	119	69	43	44	76	25	-	-	-	-	Public institutions of Vocational Education
สถาบันอาชีวศึกษาเอกชน	134	61	45	19	89	42	-	-	-	-	Private institutions of Vocational Education
สำนักงานคณะกรรมการการอุดมศึกษา	59	27	59	27	-	-	-	-	-	-	Office of the Higher Education Commission
สถาบันอุดมศึกษาของรัฐ	59	27	59	27	-	-	-	-	-	-	Public institutions of Higher Education
สถาบันอุดมศึกษาของเอกชน	-	-	-	-	-	-	-	-	-	-	Private institutions of Higher Education

ที่มา: สถาบันการศึกษาสังกัดสำนักงานคณะกรรมการการอาชีวศึกษาภายในจังหวัดหนองคาย  
สถาบันการศึกษาสังกัดสำนักงานคณะกรรมการการอุดมศึกษาภายในจังหวัดหนองคาย

Source: Education institute of Office of the Vocational Education Commission in Nong Khai province.  
Education institute of Office of the Higher Education Commission in Nong Khai province.

ตาราง 3.15 ผู้เรียน/นักศึกษาที่ลงทะเบียนเรียน และผู้เรียน/นักศึกษาที่สำเร็จการศึกษา ในสังกัดสำนักงานส่งเสริมการศึกษานอกระบบและการศึกษาตามอัธยาศัย จำแนกตามเพศ และกิจกรรมการศึกษา ปีงบประมาณ 2562

Table 3.15 Enrolment Registered and Enrolment Graduated Under Office of The Non-Formal and Informal Education by Sex and Educational Activities: Fiscal Year 2019

กิจกรรมการศึกษา	ผู้เรียน/นักศึกษาลงทะเบียนเรียน Enrolment registered			ผู้เรียน/นักศึกษาสำเร็จการศึกษา Enrolment graduated			Educational activities
	รวม Total	ชาย Male	หญิง Female	รวม Total	ชาย Male	หญิง Female	
<b>รวมยอด</b>	<b>19,320</b>	<b>8,187</b>	<b>11,133</b>	<b>13,594</b>	<b>5,779</b>	<b>7,815</b>	<b>Total</b>
การส่งเสริมการรู้หนังสือ	412	185	227	185	83	102	Learning promotion
ประถมศึกษา	723	325	398	325	146	179	Elementary education
มัธยมศึกษาตอนต้น	3,915	1,761	2,154	1,761	792	969	Lower secondary education
มัธยมศึกษาตอนปลาย	5,358	2,411	2,947	2,411	1,253	1,158	Upper secondary education
ประกาศนียบัตรวิชาชีพ (ปวช.)	-	-	-	-	-	-	Higher vocational certificate
การศึกษาเพื่อพัฒนาอาชีพ	2,902	870	2,032	2,902	870	2,032	Education for vocational development
การศึกษาเพื่อพัฒนาทักษะชีวิต	2,822	1,269	1,553	2,822	1,269	1,553	Learning for life skill improvement
การศึกษาหลักสูตรระยะสั้น	1,932	772	1,160	1,932	772	1,160	Short-term vocational courses
การศึกษาเพื่อชุมชนในเขตภูเขา (ศศช.)	-	-	-	-	-	-	Learning for hilltribe communities
กระบวนการเรียนรู้ตามแนวปรัชญาเศรษฐกิจพอเพียง	884	397	487	884	397	487	Learning for sufficiency economy
โครงการตามพระราชดำริ	100	45	55	100	45	55	Projects under the initiative
การจัดการศึกษาให้กลุ่มเป้าหมายพิเศษ	272	152	120	272	152	120	Education for special target groups
โครงการศูนย์ฝึกอาชีพชุมชน	-	-	-	-	-	-	Community vocational training project

ที่มา: สำนักงานส่งเสริมการศึกษานอกระบบและการศึกษาตามอัธยาศัยจังหวัดหนองคาย

Source: Nong Khai Provincial Office of the Non-Formal and Informal Education

ตาราง 3.16 ผู้เรียน/นักศึกษา ในสังกัดสำนักงานส่งเสริมการศึกษานอกระบบและการศึกษาตามอัธยาศัย จำแนกตามกิจกรรมการศึกษา และเพศ เป็นรายอำเภอ ปีงบประมาณ 2562

Table 3.16 Enrolment Registered in Office of The Non-Formal and Informal Education by Educational Activities, Sex and District: Fiscal Year 2019

อำเภอ	การศึกษาขั้นพื้นฐาน Basic education			การศึกษาเพื่อพัฒนาอาชีพ Education for vocational development			การศึกษาเพื่อสังคมและชุมชน Social and community education			District
	รวม Total	ชาย Male	หญิง Female	รวม Total	ชาย Male	หญิง Female	รวม Total	ชาย Male	หญิง Female	
<b>รวมยอด</b>	<b>9,996</b>	<b>4,497</b>	<b>5,499</b>	<b>2,902</b>	<b>870</b>	<b>2,032</b>	<b>2,822</b>	<b>1,269</b>	<b>1,553</b>	<b>Total</b>
อำเภอเมืองหนองคาย	2,516	1,134	1,382	698	210	488	730	328	402	Mueang Nong Khai District
อำเภอท่าบ่อ	1,291	580	711	452	135	317	456	205	251	Tha Bo District
อำเภอโพนพิสัย	1,717	772	945	491	147	344	502	225	277	Phon Phisai District
อำเภอศรีเชียงใหม่	870	391	479	200	60	140	180	72	108	Si Chiang Mai District
อำเภอสังคม	660	297	363	247	65	182	226	90	136	Sangkhom District
อำเภอสระใคร	552	248	304	160	43	117	138	52	86	Sakhrai District
อำเภอเฝ้าไร่	1,014	456	558	247	83	164	226	104	122	Fao Rai District
อำเภอรัตนวาปี	809	364	445	247	74	173	226	121	105	Rattanawapi District
อำเภอโพนธ์ตาก	567	255	312	160	53	107	138	72	66	Pho Tak District

ที่มา: สำนักงานส่งเสริมการศึกษานอกระบบและการศึกษาตามอัธยาศัยจังหวัดหนองคาย

Source: Nong Khai Provincial Office of the Non-Formal and Informal Education

สถิติศาสนา ศิลปะ วัฒนธรรม

---

Religion, Art and Culture Statistics

ตาราง 4.1 วัด สำนักสงฆ์ โบสถ์คริสต์ มัสยิด พระภิกษุ และสามเณร เป็นรายอำเภอ พ.ศ. 2562

Table 4.1 Temple, House of Priest, Church, Mosque, Buddhist Monk and Novice by District : 2019

อำเภอ	วัด <sup>(1)</sup> Temple	สำนักสงฆ์ <sup>(1)</sup> House of priest	ที่พักสงฆ์ <sup>(1)</sup> House priest	โบสถ์คริสต์ <sup>(2)</sup> Church	มัสยิด <sup>(2)</sup> Mosque	พระภิกษุ <sup>(1)</sup> Buddhist monk	สามเณร <sup>(1)</sup> Novice	District
รวมยอด	367	281	299	31	1	3,294	1,041	Total
อำเภอเมืองหนองคาย	113	56	46	13	1	909	764	Mueang Nong Khai District
อำเภอท่าบ่อ	64	33	31	3	-	440	123	Tha Bo District
อำเภอโพนพิสัย	72	61	80	8	-	584	62	Phon Phisai District
อำเภอศรีเชียงใหม่	31	14	26	2	-	238	36	Si Chiang Mai District
อำเภอสังคม	21	32	21	-	-	235	10	Sangkhom District
อำเภอสระใคร	14	26	17	-	-	166	24	Sakhrai District
อำเภอเฝ้าไร่	16	29	35	1	-	315	5	Fao Rai District
อำเภอรัตนวาปี	26	16	27	3	-	274	10	Rattanawapi District
อำเภอโพธิ์ตาก	10	14	16	1	-	133	7	Pho Tak District

ที่มา : (1) สำนักงานพระพุทธศาสนาจังหวัดหนองคาย

(2) สำนักงานวัฒนธรรมจังหวัดหนองคาย

Source : (1) Nong Khai Provincial Office of Buddhism

(2) Nong Khai Provincial Cultural Office

สถิติสุขภาพ

---

Health Statistics

ตาราง 5.1 ผู้ป่วยนอก จำแนกตามกลุ่มสาเหตุ (21 กลุ่มโรค) จากสถานบริการสาธารณสุข ของกระทรวงสาธารณสุข พ.ศ. 2557 - 2561

Table 5.1 Out-Patients According to 21 Groups of Cause from Health Service Units, Ministry of Public Health: 2014 - 2018

กลุ่มสาเหตุ	2557 (2014)	2558 (2015)	2559 (2016)	2560 (2017)	2561 (2018)	Cause groups
<b>รวมยอด</b>	<b>1,806,662</b>	<b>1,925,998</b>	<b>2,013,150</b>	<b>1,949,392</b>	<b>1,793,987</b>	<b>Total</b>
1. โรคติดเชื้อและปรสิต	53,742	55,183	57,842	54,893	47,291	1. Certain Infectious and parasitic diseases
2. เนื้องอก (รวมมะเร็ง)	12,674	15,460	18,016	17,022	16,655	2. Neoplasms
3. โรคเลือดและอวัยวะสร้างเลือด และความผิดปกติเกี่ยวกับภูมิคุ้มกัน	11,404	13,222	15,344	15,101	15,200	3. Diseases of the blood and blood forming organs and certain disorder involving the immune mechanism
4. โรคเกี่ยวกับต่อมไร้ท่อ โภชนาการ และเมตาบอลิซึม	264,787	296,994	318,107	328,407	309,166	4. Endocrine, nutritional and metabolic diseases
5. ภาวะแปรปรวนทางจิตและพฤติกรรม	23,782	28,168	29,591	30,477	31,854	5. Mental and behavioural disorders
6. โรคระบบประสาท	25,818	28,843	29,198	29,549	27,194	6. Diseases of the nervous system
7. โรคตาบางส่วนประกอบของตา	103,009	92,370	68,080	66,532	64,758	7. Diseases of the eye and adnexa
8. โรคหูและปุ่มกกหู	9,110	9,154	10,870	10,061	9,416	8. Diseases of the ear and mastoid process
9. โรคระบบไหลเวียนเลือด	253,157	301,963	327,677	346,242	640,099	9. Diseases of the circulatory system
10. โรคระบบหายใจ	241,463	232,978	260,191	232,175	186,387	10. Diseases of the respiratory system
11. โรคระบบย่อยอาหาร รวมโรคในช่องปาก	218,270	242,074	270,811	268,916	237,614	11. Diseases of the digestive system
12. โรคผิวหนังและเนื้อเยื่อใต้ผิวหนัง	43,259	46,947	50,132	47,499	37,601	12. Diseases of the skin and subcutaneous tissue
13. โรคระบบกล้ามเนื้อ รวมโครงร่าง และเนื้อเยื่อเสริม	243,806	251,018	242,881	221,233	221,030	13. Diseases of the musculoskeletal system and connective tissue



ตาราง 5.1 ผู้ป่วยนอก จำแนกตามกลุ่มสาเหตุ (21 กลุ่มโรค) จากสถานบริการสาธารณสุข ของกระทรวงสาธารณสุข พ.ศ. 2557 - 2561 (ต่อ)

Table 5.1 Out-Patients According to 21 Groups of Cause from Health Service Units, Ministry of Public Health: 2014 - 2018 (Cont.)

กลุ่มสาเหตุ	2557 (2014)	2558 (2015)	2559 (2016)	2560 (2017)	2561 (2018)	Cause groups
14. โรคระบบอวัยวะสืบพันธุ์ร่วมปัสสาวะ	48,883	48,025	49,495	48,511	42,729	14. Diseases of the genitourinary system
15. ภาวะแทรกซ้อนในการตั้งครรภ์ การคลอด และระยะหลังคลอด	6,321	6,122	4,910	4,293	4,361	15. Complication of pregnancy, childbirth and the puerperium
16. ภาวะผิดปกติของทารกที่เกิดขึ้นในระยะปริกำเนิด (อายุครรภ์ 22 สัปดาห์ขึ้นไป จนถึง 7 วันหลังคลอด)	923	1,325	1,607	1,772	1,530	16. Certain conditions originating in the perinatal period
17. รูปร่างผิดปกติแต่กำเนิด การพิการจนผิดรูปแต่กำเนิด และโครโมโซมผิดปกติ	1,318	1,450	1,306	1,354	1,304	17. Congenital malformations, deformations and chromosomal abnormalities
18. อาการ, อาการแสดงและสิ่งผิดปกติที่พบได้จากการตรวจทางคลินิก และทางห้องปฏิบัติการ ที่ไม่สามารถจำแนกโรคในกลุ่มอื่นได้	204,289	211,329	212,727	180,874	152,442	18. Symptoms, signs and abnormal clinical and laboratory findings, not elsewhere classified
19. การเป็นพิษและผลที่ตามมา	518	559	457	534	442	19. Poisoning, toxic effect, and their sequelae
20. อุบัติเหตุจากการขนส่งและผลที่ตามมา	10,393	11,033	11,692	11,272	9,778	20. Transport accidents and their sequelae
21. สาเหตุจากภายนอกอื่น ๆ ที่ทำให้ป่วยหรือตาย	29,736	31,781	32,216	32,675	37,136	21. Other external causes of morbidity and mortality (eg : accidents, injuries, intentional self-harm, assault, animals and plants, complications of medical and surgical care and other -unspecified causes)

ที่มา: สำนักงานปลัดกระทรวงสาธารณสุข

Source: Office of the Permanent Secretary for Public Health

ตาราง 5.2 10 ลำดับโรคสูงสุดของผู้ป่วยใน จำแนกตามสาเหตุการป่วย 298 กลุ่มโรค จากสถานบริการสาธารณสุข ของกระทรวงสาธารณสุข พ.ศ. 2557 - 2561

Table 5.2 Top-Ten Most of In-Patients According to 298 Groups of Cause from Health Service Units, Ministry of Public Health: 2014 - 2018

สาเหตุของโรค	2557 (2014)	2558 (2015)	2559 (2016)	2560 (2017)	2561 (2018)	Causes of illness
ความผิดปกติของต่อมไร้ท่อ โภชนาการและเมตะบอลิกอื่น ๆ	11,287	13,511	13,636	14,237	14,851	Other Endocrine, nutritional and metabolic disorders
ความดันโลหิตสูงที่ไม่มีสาเหตุ	7,749	9,475	9,555	10,071	11,499	Essential (primary) hypertension
เบาหวาน	6,603	7,828	7,522	7,826	8,856	Diabetes mellitus
โลหิตจางอื่น ๆ	6,606	7,869	8,019	8,251	8,709	Other anaemia
ไตวาย	5,287	5,668	5,853	6,053	6,316	Renal failure
อาการ อาการแสดงและสิ่งผิดปกติที่พบจากการตรวจทางคลินิก และตรวจทางห้องปฏิบัติการที่มีรหัสระบุไว้	5,778	7,189	7,083	6,036	5,942	Other symptoms, signs and abnormal clinical and laboratory findings, not Elsewhere classified
การเกิดของทารกตามสถานที่เกิด	4,402	4,493	4,414	4,334	4,063	Liveborn infants according to place of birth
อาการท้องร่วง กระเพาะและลำไส้อักเสบซึ่งสันนิษฐาน ว่าเกิดจากการติดเชื้อ	3,262	3,312	3,086	2,328	3,306	Diarrhoea and gastroenteritis of presumed infectious origin
บุคคลขอรับบริการสุขภาพด้วยเหตุผลอื่น	2,943	3,207	3,454	3,425	3,188	Persons encountering health services for other reasons
ปอดบวม	2,237	2,556	3,126	3,032	2,948	Pneumonia

ที่มา: สำนักงานปลัดกระทรวงสาธารณสุข

Source: Office of the Permanent Secretary for Public Health

ตาราง 5.3 การตาย จำแนกตามสาเหตุที่สำคัญ และเพศ พ.ศ. 2561 - 2562

Table 5.3 Deaths by Leading Causes of Death and Sex: 2018 - 2019

สาเหตุตาย	การตาย Deaths						อัตราตายต่อประชากร 100,000 คน Death rate per 100,000 population						Causes of Death
	2561 (2018)			2562 (2019)			2561 (2018)			2562 (2019)			
	รวม Total	ชาย Male	หญิง Female	รวม Total	ชาย Male	หญิง Female	รวม Total	ชาย Male	หญิง Female	รวม Total	ชาย Male	หญิง Female	
รวมยอด	2,938	1,712	1,226	3,859	2,308	1,551	565.21	328.40	234.67	738.83	441.88	296.96	Total
มะเร็ง และเนื้องอกทุกชนิด	596	326	270	652	403	249	114.15	62.44	51.71	124.83	77.16	47.67	Malignant neoplasm, all forms
อุบัติเหตุ เหตุการณ์ที่ไม่สามารถระบุเจตนาและปัจจัยเสริมที่มีความสัมพันธ์กับสาเหตุการตาย	258	205	53	192	161	31	49.42	39.26	10.12	36.76	30.82	5.94	Accident, event of undetermined intent, supplementary factors related to causes of mortality
ความดันเลือดสูง และโรคหลอดเลือดในสมอง	136	85	51	205	125	80	26.05	16.28	9.77	39.25	23.93	15.32	Hypertension and cerebrovascular disease
โรคหัวใจ	105	69	36	122	77	45	20.11	13.22	6.80	23.36	14.74	8.62	Disease of the heart
ปอดอักเสบและโรคอื่นๆ ของปอด	240	153	87	150	101	49	45.97	29.30	16.66	28.72	19.34	9.38	Pneumonia and other disease of lung
ไตอักเสบ กลุ่มอาการของไตพิการ และไตพิการ	218	113	105	235	110	125	41.75	21.64	20.11	44.99	21.06	23.93	Nephritis, nephrotic syndrome and nephrosis
โรคเกี่ยวกับตับและตับอ่อน	203	135	68	82	67	15	38.88	25.86	13.02	15.70	12.83	2.87	Disease of liver and pancreas
การฆ่าตัวตาย ถูกฆ่าตาย	1	-	1	28	23	5	0.19	-	0.19	5.36	4.40	0.96	Suicide, homicide
เบาหวาน	107	49	58	121	47	74	22.98	9.89	11.11	23.17	9.00	14.17	Diabetes mellitus
วัณโรคทุกชนิด	22	19	3	43	33	10	4.21	3.64	0.57	8.23	6.32	1.91	Tuberculosis, all forms
โรคมุมิคุ้มกันบกพร่องเนื่องจากไวรัส	5	3	2	13	8	5	0.96	0.57	0.38	2.49	1.53	0.96	Human immunodeficiency virus (HIV) disease
อื่น ๆ	1,047	555	492	2,016	1,153	863	200.54	106.30	94.23	385.98	220.75	165.23	Others

ที่มา: สำนักงานสาธารณสุขจังหวัดหนองคาย

Source: Nong Khai Provincial Health Office

ตาราง 5.4 สถานพยาบาลที่มีเตียงผู้ป่วยรับไว้ค้างคืน จำนวนเตียง แพทย์ ทันตแพทย์ เภสัชกร พยาบาล ผู้ช่วยพยาบาล และผู้ป่วย จำแนกตามประเภทสถานพยาบาล และสังกัด พ.ศ. 2562

Table 5.4 Hospital and Medical Establishments with Bed, Bed, Physician, Dentist, Pharmacist, Nurse, Technical Nurse and Patient By Type and Jurisdiction: 2019

ประเภท/สังกัด	สถานพยาบาล Hospital and Medical Establishment	เตียง Bed	แพทย์ Physician	ทันตแพทย์ Dentist	เภสัชกร Pharmacist	พยาบาล Nurse	พยาบาลเทคนิค Technical nurse	ผู้ป่วย Patient			Type/jurisdiction
								รวม Total	ผู้ป่วยใน In- patient	ผู้ป่วยนอก Out- patient	
<b>ประเภทบริการทั่วไป</b>	12	1,030	159	47	83	1,019	-	450,754	115,370	335,384	<b>General services</b>
รัฐบาล	9	830	146	45	75	968	-	377,624	50,926	326,698	Government
กระทรวงสาธารณสุข	9	830	146	45	75	968	-	377,624	50,926	326,698	Ministry of Public Health
กระทรวงอื่นๆ	-	-	-	-	-	-	-	-	-	-	Other ministries
รัฐวิสาหกิจและองค์การอิสระ	-	-	-	-	-	-	-	-	-	-	State enterprise
เทศบาล	-	-	-	-	-	-	-	-	-	-	Municipality
เอกชน	3	200	13	2	8	51	-	73,130	64,444	8,686	Private
<b>ประเภทบริการเฉพาะทาง</b>	-	-	-	-	-	-	-	-	-	-	<b>Specialized services</b>
รัฐบาล	-	-	-	-	-	-	-	-	-	-	Government
กระทรวงสาธารณสุข	-	-	-	-	-	-	-	-	-	-	Ministry of Public Health
กระทรวงอื่นๆ	-	-	-	-	-	-	-	-	-	-	Other ministries
รัฐวิสาหกิจและองค์การอิสระ	-	-	-	-	-	-	-	-	-	-	State enterprise
เทศบาล	-	-	-	-	-	-	-	-	-	-	Municipality
เอกชน	-	-	-	-	-	-	-	-	-	-	Private

ที่มา: สำนักงานสาธารณสุขจังหวัดหนองคาย

Source: Nong Khai Provincial Health Office

ตาราง 5.5 สถานพยาบาล จำแนกตามประเภท เป็นรายอำเภอ ปีงบประมาณ 2562

Table 5.5 Hospital and Medical Establishment by Type and District: Fiscal Year 2019

อำเภอ	โรงพยาบาลรัฐบาล <sup>1/</sup> Government hospital	โรงพยาบาลเอกชน Private hospital	โรงพยาบาลส่งเสริม สุขภาพตำบล <sup>2/</sup> Sub-district health promoting hospital	คลินิกทุกประเภท Clinic	District
<b>รวมยอด</b>	<b>9</b>	<b>3</b>	<b>74</b>	<b>169</b>	<b>Total</b>
อำเภอเมืองหนองคาย	1	2	17	94	Mueang Nong Khai District
อำเภอท่าบ่อ	1	-	10	22	Tha Bo District
อำเภอโพนพิสัย	1	1	15	18	Phon Phisai District
อำเภอศรีเชียงใหม่	1	-	6	7	Si Chiang Mai District
อำเภอสังคม	1	-	5	12	Sangkhom District
อำเภอสระใคร	1	-	3	3	Sakhrai District
อำเภอเฝ้าไร่	1	-	7	6	Fao Rai District
อำเภอรันทวาปี	1	-	6	5	Rattanawapi District
อำเภอโพธิ์ตาก	1	-	5	2	Pho Tak District

1/ รวมโรงพยาบาลของรัฐ รัฐวิสาหกิจและองค์การอิสระ และเทศบาล  
(ไม่รวมโรงพยาบาลประเภทบริการเฉพาะทาง)

2/ โรงพยาบาลส่งเสริมสุขภาพตำบล หมายถึง หน่วยบริการสาธารณสุขที่อยู่ใกล้ชุมชน  
ซึ่งได้แก่ ศูนย์สุขภาพชุมชน หรือสถานีนอนามัยที่มีการดำเนินงานด้านสุขภาพเชิงรุก  
ซึ่งเป็นการยกระดับและพัฒนาระบบสาธารณสุข ตามแถลงการณ์ของนายกรัฐมนตรี  
เมื่อวันที่ 29 ธันวาคม 2551

ที่มา : สำนักงานสาธารณสุขจังหวัดหนองคาย

1/ Included government hospital, state enterprise and municipality hospital  
(excluded specialized services hospital).

2/ Tambon health promoting hospital (sub-district) is mean public health service  
in communities, including community health centers or health center with service  
to health aggressive. This revise and development public health was the statement  
of the Prime Minister on December 29, 2008.

Source: Nong Khai Provincial Health Office

ตาราง 5.6 เจ้าหน้าที่ทางการแพทย์ของรัฐบาล เป็นรายอำเภอ พ.ศ. 2562

Table 5.6 Medical Personnel in the Government by District: 2019

อำเภอ	เจ้าหน้าที่ทางการแพทย์				ประชากรต่อเจ้าหน้าที่ทางการแพทย์ 1 คน				District
	แพทย์	ทันตแพทย์	เภสัชกร	พยาบาล	แพทย์	ทันตแพทย์	เภสัชกร	พยาบาล	
	Physician	Dentist	Pharmacist	Nurse	Physician	Dentist	Pharmacist	Nurse	
รวมยอด	146	45	75	968	3,577	11,607	6,964	540	Total
อำเภอเมืองหนองคาย	77	19	37	391	1,958	7,936	4,075	386	Mueang Nong Khai District
อำเภอท่าบ่อ	30	10	15	248	2,764	8,291	5,527	334	Tha Bo District
อำเภอโพนพิสัย	16	5	8	119	6,187	19,797	12,373	832	Phon Phisai District
อำเภอศรีเชียงใหม่	4	2	3	39	7,715	15,430	10,287	791	Si Chiang Mai District
อำเภอสังคม	4	1	3	41	6,377	25,506	8,502	622	Sangkhom District
อำเภอสระใคร	3	2	3	33	8,973	13,460	8,973	816	Sakhrai District
อำเภอเฝ้าไร่	5	3	2	37	10,451	17,419	26,128	1,412	Fao Rai District
อำเภอรัตนวาปี	4	2	2	36	9,695	19,390	19,390	1,077	Rattanawapi District
อำเภอโพธิ์ตาก	3	1	2	24	5,105	15,316	7,658	638	Pho Tak District

ที่มา : สำนักงานสาธารณสุขจังหวัดหนองคาย

Source: Nong Khai Provincial Health Office

ตาราง 5.7 ใบอนุญาตประกอบธุรกิจเกี่ยวกับยา พ.ศ. 2557 - 2561

Table 5.7 Licence Concerning Drug: 2014 - 2018

ปี Year	ยาแผนปัจจุบัน Modern drug			ยาแผนโบราณ Traditional drug	
	ขย1. A licence to sell modern drug.	ขย2. A licence to sell only ready-packed modern drugs which are not dangerous or specially-controlled drug.	ขย3. A licence to sell only ready-packed modern drug for veterinary use.	ขยบ. A licence to sell traditional drug.	ผยบ. A licence to produce traditional drug.
2557 (2014)	79	38	9	39	-
2558 (2015)	81	37	9	39	-
2559 (2016)	89	37	10	39	-
2560 (2017)	103	39	13	67	-
2561 (2018)	96	37	12	41	-

หมายเหตุ: ข้อมูล ณ วันที่ 4 ตุลาคม พ.ศ.2561

ที่มา: สำนักงานสาธารณสุขจังหวัดหนองคาย

Note: Data as of 4 October 2018

Source: Food and Drug Administration, Ministry of Public Health

สถิติสวัสดิการสังคม

---

Social Security Statistics



ตาราง 6.1 สถิติกองทุนประกันสังคม พ.ศ. 2557 - 2561

Table 6.1 Statistics of Social Security Fund: 2014 - 2018

รายการ	2557 (2014)	2558 (2015)	2559 (2016)	2560 (2017)	2561 (2018)	Item
สถานประกอบการ	1,350	1,423	1,469	1,461	1,553	Establishment
ผู้ประกันตนตามมาตรา 33 <sup>1/</sup>	15,826	17,397	17,706	18,116	17,884	Insured person under article 33 <sup>1/</sup>
ผู้ประกันตนตามมาตรา 39 <sup>2/</sup>	4,161	4,350	4,685	5,016	5,507	Insured person under article 39 <sup>2/</sup>
ผู้ประกันตนตามมาตรา 40 <sup>3/</sup>	16,796	15,320	15,846	17,075	20,104	Insured person under article 40 <sup>3/</sup>
การใช้บริการของผู้ประกันตน						Number of utilization of insured person
ตามมาตรา 33 และมาตรา 39						under article 33 and under article 39
เจ็บป่วย	52,511	54,568	46,040	58,976	77,151	Sickness
ทุพพลภาพ	3	7	4	5	5	Invalidity
ตาย	122	126	144	144	151	Death
คลอดบุตร	1,565	1,461	1,535	1,619	1,473	Maternity
ชราภาพ	1,223	681	1,824	2,487	2,101	Old age
สงเคราะห์บุตร	4,199	4,173	4,121	4,226	4,280	Child allowance
ว่างงาน <sup>1/</sup>	676	672	855	822	829	Unemployment <sup>1/</sup>

- 1/ ผู้ประกันตนตามมาตรา 33 หมายถึง ผู้ซึ่งขึ้นทะเบียนประกันสังคม และหรือจ่ายเงินสมทบ อันก่อให้เกิดสิทธิได้รับประโยชน์ทดแทน ตามพระราชบัญญัติประกันสังคม
- 2/ ผู้ประกันตนตามมาตรา 39 หมายถึง ผู้ที่เคยเป็นผู้ประกันตนตามมาตรา 33 และต่อมากลายเป็นผู้ประกันตนได้สิ้นสุดลงตามมาตรา 38(2) คือ สิ้นสภาพการเป็นลูกจ้าง และได้แจ้งความประสงค์เป็นผู้ประกันตนต่อ
- 3/ ผู้ประกันตนตามมาตรา 40 หมายถึง ผู้ที่มีใช้ผู้ประกันตนตามมาตรา 33 และมาตรา 39 และประสงค์จะสมัครเข้าเป็นผู้ประกันตนตามพระราชบัญญัติประกันสังคม พ.ศ. 2533

ที่มา: สำนักงานประกันสังคม กระทรวงแรงงาน

- 1/ Insured person under Article 33: a person who pays contributions which provides entitlement to benefits under the Social Security Act.
- 2/ Insured person under Article 39: any person who has been an insured person under Article 33 and whose insurance has subsequently ceased under Article 38(2) and he or she notify his/her intention to continue to be insured person.
- 3/ Insured person under Article 40: any other person who is not an employee person under this Act under section 33 and section 39 may apply to be an insured by notifying the intention to the Office.

Source: Social Security Office, Ministry of Labour

ตาราง 6.2 ลูกจ้างที่ประสบอันตรายหรือเจ็บป่วยเนื่องจากการทำงาน จำแนกตามความร้ายแรง พ.ศ. 2557 - 2561

Table 6.2 Employee Caused by Occupational Injuries or Diseases by Degree of Loss: 2014 - 2018

ความร้ายแรง	2557 (2014)	2558 (2015)	2559 (2016)	2560 (2017)	2561 (2018)	Degree of loss
รวมยอด	68	84	55	51	100	Total
ตาย	2	3	-	1	5	Death
ทุพพลภาพ	-	-	-	-	-	Permanent total disability
สูญเสียอวัยวะบางส่วน	-	1	-	-	2	Permanent partial disability
หยุดงานเกิน 3 วัน	25	25	35	18	28	Temporary disability > 3 days
หยุดงานไม่เกิน 3 วัน	41	55	20	32	65	Temporary disability ≤ 3 days
จำนวนลูกจ้างในข่ายกองทุนเงินทดแทน	9,822	10,262	10,699	10,696	10,894	Number of employees by Workmen's Compensation Fund
อัตราการประสบอันตรายต่อลูกจ้าง 1,000 ราย						Injury rate per 1000 employees
นับทุกกรณี	6.92	8.19	5.14	4.77	9.18	All case
นับกรณีร้ายแรง	2.75	2.83	3.27	1.78	3.21	Loss case

ที่มา: สำนักงานประกันสังคม กระทรวงแรงงาน

Source: Social Security Office, Ministry of Labour

สถิติหญิงและชาย

---

Gender Statistics

ตาราง 7.1 ประชากรจากการทะเบียน จำแนกตามเพศ และหมวดอายุ เป็นรายอำเภอ พ.ศ. 2562

Table 7.1 Population from Registration Record by Sex, Age Group and District: 2019

อำเภอ	รวม Total	หมวดอายุ (ปี) Age group (year)																		ประชากรในทะเบียนบ้านกลาง Population registered in central house file	District		
		0-4	5-9	10-14	15-19	20-24	25-29	30-34	35-39	40-44	45-49	50-54	55-59	60-64	65-69	70-74	75-79	80 และมากกว่า 80 and over	ไม่ทราบ Un-known			ผู้ไม่ใช่สัญชาติไทย A Non-Thai national	ประชากรอยู่ระหว่างการย้าย Transferring population
<b>รวมยอด</b>	<b>522,311</b>	<b>24,205</b>	<b>29,911</b>	<b>30,956</b>	<b>32,956</b>	<b>37,474</b>	<b>37,413</b>	<b>33,530</b>	<b>38,573</b>	<b>43,164</b>	<b>45,261</b>	<b>41,999</b>	<b>34,918</b>	<b>27,440</b>	<b>19,650</b>	<b>13,880</b>	<b>8,924</b>	<b>10,740</b>	<b>1</b>	<b>3,036</b>	<b>1,075</b>	<b>7,205</b>	<b>Total</b>
<b>ชาย</b>	<b>259,849</b>	<b>12,375</b>	<b>15,366</b>	<b>15,899</b>	<b>16,897</b>	<b>18,760</b>	<b>19,126</b>	<b>17,222</b>	<b>19,583</b>	<b>21,719</b>	<b>22,492</b>	<b>20,683</b>	<b>17,062</b>	<b>13,115</b>	<b>8,991</b>	<b>6,325</b>	<b>3,872</b>	<b>4,551</b>	<b>1</b>	<b>1,315</b>	<b>649</b>	<b>3,846</b>	<b>Male</b>
อำเภอเมืองหนองคาย	74,391	3,454	4,302	4,330	4,667	5,493	5,429	4,823	5,345	5,871	6,222	6,075	4,996	3,900	2,682	1,820	1,176	1,525	1	675	223	1,382	Mueang Nong Khai District
อำเภอบ้านผือ	40,899	1,834	2,132	2,195	2,442	2,881	2,886	2,681	2,976	3,356	3,750	3,511	2,971	2,233	1,562	1,163	789	1,013	-	191	73	260	Tha Bo District
อำเภอโพนพิสัย	49,395	2,520	3,033	3,189	3,423	3,576	3,720	3,373	4,031	4,255	4,261	3,753	3,221	2,312	1,646	1,090	634	629	-	177	84	468	Phon Phisai District
อำเภอศรีเชียงใหม่	15,306	691	801	951	991	978	1,059	1,025	1,017	1,164	1,267	1,180	1,041	873	531	452	268	313	-	154	25	525	Si Chiang Mai District
อำเภอสว่าง	12,914	682	830	893	870	917	909	809	956	1,194	1,228	1,010	787	656	443	307	168	193	-	29	16	17	Sangkhom District
อำเภอสระใคร	13,619	665	844	927	905	1,037	1,086	1,021	1,171	1,243	1,188	1,059	814	594	359	228	132	95	-	20	12	219	Sakhrai District
อำเภอเฝ้าไร่	26,100	1,191	1,689	1,653	1,749	1,898	2,039	1,721	1,947	2,238	2,244	2,008	1,625	1,174	866	614	324	367	-	34	195	524	Fao Rai District
อำเภอรัตนาวาปี	19,535	932	1,263	1,279	1,323	1,426	1,419	1,268	1,611	1,720	1,668	1,475	1,071	959	642	461	257	297	-	12	14	438	Rattanawapi District
อำเภอโพนพิสัย	7,690	406	472	482	527	554	579	501	529	678	664	612	536	414	260	190	124	119	-	23	7	13	Pho Tak District
<b>หญิง</b>	<b>262,462</b>	<b>11,830</b>	<b>14,545</b>	<b>15,057</b>	<b>16,059</b>	<b>18,714</b>	<b>18,287</b>	<b>16,308</b>	<b>18,990</b>	<b>21,445</b>	<b>22,769</b>	<b>21,316</b>	<b>17,856</b>	<b>14,325</b>	<b>10,659</b>	<b>7,555</b>	<b>5,052</b>	<b>6,189</b>	<b>-</b>	<b>1,721</b>	<b>426</b>	<b>3,359</b>	<b>Female</b>
อำเภอเมืองหนองคาย	76,389	3,362	3,964	4,132	4,376	5,600	5,276	4,683	5,278	6,031	6,533	6,395	5,384	4,431	3,144	2,328	1,525	1,866	-	838	141	1,102	Mueang Nong Khai District
อำเภอบ้านผือ	42,011	1,671	2,017	2,181	2,343	2,911	2,763	2,550	2,794	3,354	3,830	3,582	3,177	2,571	1,972	1,411	1,020	1,326	-	260	47	231	Tha Bo District
อำเภอโพนพิสัย	49,589	2,328	2,913	3,055	3,363	3,561	3,655	3,100	3,846	4,209	4,163	3,971	3,167	2,485	1,882	1,312	820	1,054	-	279	35	391	Phon Phisai District
อำเภอศรีเชียงใหม่	15,554	609	764	809	908	1,048	999	906	939	1,118	1,356	1,320	1,144	959	710	508	362	432	-	187	3	473	Si Chiang Mai District
อำเภอสว่าง	12,592	668	834	848	797	868	873	824	967	1,133	1,133	951	796	629	457	312	194	231	-	50	9	18	Sangkhom District
อำเภอสระใคร	13,301	675	814	821	888	965	999	921	1,055	1,163	1,162	1,042	836	657	447	295	169	169	-	27	6	190	Sakhrai District
อำเภอเฝ้าไร่	26,156	1,210	1,619	1,607	1,613	1,900	1,904	1,697	2,074	2,167	2,274	1,945	1,622	1,216	979	643	449	502	-	10	177	548	Fao Rai District
อำเภอรัตนาวาปี	19,244	969	1,189	1,162	1,282	1,339	1,239	1,175	1,498	1,674	1,642	1,471	1,212	922	748	537	355	408	-	16	4	402	Rattanawapi District
อำเภอโพนพิสัย	7,626	338	431	442	489	522	579	452	539	596	676	639	518	455	320	209	158	201	-	54	4	4	Pho Tak District

หมายเหตุ: ไม่ทราบ = ไม่ทราบ/ระบุปีจันทรคติ

ที่มา: กรมการปกครอง กระทรวงมหาดไทย

Note: Unknown = Unknown/Lunar calendar

Source: Department of Provincial Administration, Ministry of Interior

ตาราง 7.2 การเกิดมีชีพ การตาย จำแนกตามเพศ พ.ศ. 2558 - 2562

Table 7.2 Livebirth and Death by Sex: 2015 - 2019

ปี	การเกิดมีชีพ Livebirth						การตาย Death						Year
	จำนวน			ต่อประชากรพันคน			จำนวน			ต่อประชากรพันคน			
	รวม	ชาย	หญิง	รวม	ชาย	หญิง	รวม	ชาย	หญิง	รวม	ชาย	หญิง	
Total	Male	Female	Total	Male	Female	Total	Male	Female	Total	Male	Female		
2558	4,731	2,426	2,305	9.11	9.35	8.86	3,436	1,919	1,517	6.61	7.39	5.83	2015
2559	4,588	2,340	2,248	8.82	9.01	8.62	3,542	2,020	1,522	6.81	7.78	5.84	2016
2560	4,449	2,283	2,166	8.52	8.78	8.27	3,659	2,156	1,503	7.01	8.29	5.74	2017
2561	4,209	2,149	2,060	8.06	8.27	7.85	3,595	2,037	1,558	6.89	7.84	5.94	2018
2562	3,784	1,945	1,839	7.24	7.49	7.01	3,859	2,308	1,551	7.39	8.88	5.91	2019

ที่มา: สำนักงานสาธารณสุขจังหวัดหนองคาย

Source: Nong Khai Provincial Health Office

ตาราง 7.3 ประชากรอายุ 15 ปีขึ้นไป จำแนกตามเพศ และสถานภาพแรงงาน เป็นรายไตรมาส พ.ศ. 2562 - 2563

Table 7.3 Population Aged 15 Years and Over by Sex, Labour Force Status and Quarterly: 2019 - 2020

สถานภาพแรงงาน	2562 (2019)												2563 (2020)			Labour force status
	ไตรมาสที่ 1			ไตรมาสที่ 2			ไตรมาสที่ 3			ไตรมาสที่ 4			ไตรมาสที่ 1			
	รวม	ชาย	หญิง	รวม	ชาย	หญิง	รวม	ชาย	หญิง	รวม	ชาย	หญิง	รวม	ชาย	หญิง	
	Total	Male	Female	Total	Male	Female	Total	Male	Female	Total	Male	Female	Total	Male	Female	
รวมยอด	353,052	168,145	184,907	353,127	168,149	184,978	353,171	168,148	185,023	353,076	168,073	185,003	353,022	168,021	185,001	Total
กำลังแรงงานรวม	210,459	117,136	93,323	211,541	116,675	94,866	216,457	117,616	98,841	207,443	117,524	89,919	210,938	120,026	90,912	Total labour force
1. กำลังแรงงานปัจจุบัน	205,608	115,223	90,385	210,330	115,623	94,707	215,691	117,424	98,267	206,793	117,089	89,704	208,375	118,577	89,798	1. Current labour force
1.1 ผู้มีงานทำ	203,269	113,523	89,746	208,740	114,809	93,931	213,263	116,112	97,151	205,321	116,180	89,141	205,865	117,260	88,605	1.1. Employed
1.2 ผู้ว่างงาน	2,339	1,700	639	1,590	814	776	2,428	1,312	1,116	1,472	909	563	2,510	1,317	1,193	1.2 Unemployed
2. กำลังแรงงานที่รอฤดูกาล	4,851	1,913	2,938	1,211	1,052	159	766	192	574	650	435	215	2,563	1,448	1,115	2. Seasonally inactive labour force
ผู้ไม่อยู่ในกำลังแรงงาน	142,593	51,009	91,584	141,586	51,474	90,112	136,714	50,532	86,182	145,633	50,549	95,084	142,084	47,995	94,089	Persons not in labour force
1. ทำงานบ้าน	44,961	2,048	42,913	38,684	1,730	36,954	37,031	525	36,506	50,483	713	49,770	44,219	2,145	42,074	1. Household work
2. เรียนหนังสือ	33,995	15,481	18,514	33,965	14,664	19,301	33,160	15,576	17,584	35,673	18,719	16,954	35,239	15,284	19,955	2. Studies
3. อื่นๆ	63,637	33,480	30,157	68,937	35,080	33,857	66,523	34,431	32,092	59,477	31,117	28,360	62,626	30,566	32,060	3. Others

ที่มา: สํารวจภาวะการทำงานของประชากร พ.ศ. 2562 - 2563 ระดับจังหวัด สํานักงานสถิติแห่งชาติ

Source: Labour Force Survey: 2019 - 2020, Provincial level, National Statistical Office

ตาราง 7.4 ครู จำแนกตามเพศและวุฒิการศึกษา และนักเรียน จำแนกตามเพศและระดับการศึกษา พ.ศ. 2559 - 2562

Table 7.4 Teacher by Sex and Qualification and Student by Sex and Level of Education: 2016 - 2019

ระดับการศึกษา	2559 (2016)			2560 (2017)			2561 (2018)			2562 (2019)			Level of education
	รวม Total	ชาย Male	หญิง Female	รวม Total	ชาย Male	หญิง Female	รวม Total	ชาย Male	หญิง Female	รวม Total	ชาย Male	หญิง Female	
<b>ครู Teacher</b>													
วุฒิมัธยมศึกษา	4,405	1,585	2,820	x	x	x	4,440	x	x	5,132	1,578	3,554	Qualification
ต่ำกว่าอนุปริญญา	x	x	x	x	x	x	x	x	x	x	x	x	Lower than Diploma
อนุปริญญาหรือเทียบเท่า	x	x	x	x	x	x	x	x	x	32	7	25	Dip.in Ed. or equivalent
ปริญญาตรี	x	x	x	x	x	x	x	x	x	2,710	806	1,904	Bachelor's Degree
ปริญญาโทหรือสูงกว่า	x	x	x	x	x	x	x	x	x	2,390	765	1,625	Master's Degree or higher
<b>นักเรียน Student</b>													
ระดับการศึกษา	77,417	39,494	37,923	75,557	38,544	37,013	74,416	37,492	36,924	79,978	40,169	39,809	Level of education
ก่อนประถมศึกษา	10,073	4,373	5,700	12,524	6,387	6,137	12,077	6,172	5,905	18,835	9,674	9,161	Pre-elementary
ประถมศึกษา	19,065	10,284	8,781	34,722	17,708	17,014	36,098	18,789	17,309	34,529	17,781	16,748	Elementary
มัธยมศึกษาตอนต้น	35,334	18,228	17,106	18,568	9,469	9,099	17,357	8,904	8,453	17,935	9,141	8,794	Lower Secondary
มัธยมศึกษาตอนปลาย	12,945	6,609	6,336	9,743	4,980	4,763	8,884	3,627	5,257	8,679	3,573	5,106	Upper Secondary

ที่มา: สำนักงานศึกษาธิการจังหวัดหนองคาย

Source: Nong Khai Primary Educational Office

ตาราง 7.5 ประชากรอายุ 15 ปีขึ้นไปที่ต้องการพัฒนาขีดความสามารถ จำแนกตามเพศ สถานภาพแรงงาน ระดับการศึกษาที่สำเร็จ และกลุ่มอายุ พ.ศ. 2560 - 2562

Table 7.5 Population Aged 15 Years and Over to Desirability for Development by Sex, Labour Force Status, Level of Education Attainment and Age Groups: 2017 - 2019

รายการ	2560 (2017)			2561 (2018)			2562 (2019)			Item
	รวม Total	ชาย Male	หญิง Female	รวม Total	ชาย Male	หญิง Female	รวม Total	ชาย Male	หญิง Female	
<b>รวมยอด</b>	<b>21,954</b>	<b>10,160</b>	<b>11,794</b>	<b>29,097</b>	<b>14,465</b>	<b>14,632</b>	<b>28,755</b>	<b>13,256</b>	<b>15,499</b>	<b>Total</b>
<b>สถานภาพแรงงาน</b>	<b>21,954</b>	<b>10,160</b>	<b>11,794</b>	<b>29,097</b>	<b>14,465</b>	<b>14,632</b>	<b>28,755</b>	<b>13,256</b>	<b>15,499</b>	<b>Labour force status</b>
ผู้มีงานทำ	15,192	8,813	6,379	21,807	12,866	8,941	20,010	10,543	9,467	Employed
ผู้ว่างงาน	261	261	-	551	113	438	201	201	-	Unemployed
ผู้ที่รอฤดูกาล	-	-	-	77	77	-	246	-	246	Seasonally inactive labour force
ผู้ไม่อยู่ในกำลังแรงงาน	6,501	1,086	5,415	6,662	1,409	5,253	8,298	2,512	5,786	Persons not in labour force
<b>ระดับการศึกษาที่สำเร็จ</b>	<b>21,954</b>	<b>10,160</b>	<b>11,794</b>	<b>29,097</b>	<b>14,465</b>	<b>14,632</b>	<b>28,755</b>	<b>13,256</b>	<b>15,499</b>	<b>Level of Education</b>
ไม่มีการศึกษา	84	-	84	418	-	418	152	-	152	None
ต่ำกว่าประถมศึกษา	1,683	674	1,009	1,670	1,141	529	5,218	2,447	2,771	Less than Elementary
ประถมศึกษา	8,238	4,135	4,103	9,429	4,513	4,916	9,885	4,821	5,064	Elementary
มัธยมศึกษา	9,431	4,775	4,656	12,809	6,417	6,392	11,340	5,563	5,777	Secondary
อุดมศึกษา	2,518	576	1,942	4,771	2,394	2,377	2,160	425	1,735	Higher Level
<b>กลุ่มอายุ (ปี)</b>	<b>21,954</b>	<b>10,160</b>	<b>11,794</b>	<b>29,097</b>	<b>14,465</b>	<b>14,632</b>	<b>28,755</b>	<b>13,256</b>	<b>15,499</b>	<b>Age group (year)</b>
15-24	6,658	2,586	4,072	6,513	2,984	3,529	5,789	2,901	2,888	15-24
25-34	3,935	1,885	2,050	7,598	4,155	3,443	5,375	2,640	2,735	25-34
35-44	6,251	3,274	2,977	6,252	2,075	4,177	5,683	1,930	3,753	35-44
45-54	3,122	1,193	1,929	6,531	3,744	2,787	7,999	3,332	4,667	45-54
55-59	1,175	846	329	470	399	71	2,609	1,678	931	55-59
60 ปีขึ้นไป	813	376	437	1,733	1,108	625	1,300	774	526	60 and over

ที่มา: การสำรวจความต้องการพัฒนาขีดความสามารถของประชากร พ.ศ. 2560 - 2562 จังหวัดหนองคาย  
สำนักงานสถิติแห่งชาติ

Source: The 2017 - 2019 Skill Development Survey: Nong Khai, Provincial,  
National Statistical Office.



สถิติรายได้และรายจ่ายของครัวเรือน

---

Household Income and Expenditure Statistics

ตาราง 8.1 รายได้และค่าใช้จ่ายเฉลี่ยต่อเดือนของครัวเรือน และหนี้สินเฉลี่ยต่อครัวเรือนทั้งสิ้น จำแนกตามสถานะทางเศรษฐกิจสังคมของครัวเรือน พ.ศ. 2562

Table 8.1 Average Monthly Income and Expenditure per Household and Average Amount of Debt per Household by Socio - Economic Class: 2019

สถานะทางเศรษฐกิจสังคม	รายได้ทั้งสิ้นต่อเดือน Total monthly income	ค่าใช้จ่ายทั้งสิ้นต่อเดือน Total monthly expenditure	หนี้สินเฉลี่ยต่อครัวเรือนทั้งสิ้น Average amount of debt per household	ร้อยละของค่าใช้จ่ายต่อรายได้ Percentage of expenditure to income	Socio - Economic Class
<b>รวมทั้งสิ้น</b>	<b>20,580</b>	<b>19,104</b>	<b>77,924</b>	<b>92.8</b>	<b>Total</b>
<b>ผู้ถือครองทำการเกษตร/เพาะเลี้ยง</b>					<b>Farm operators/Culture</b>
ส่วนใหญ่เป็นเจ้าของที่ดิน	14,058	15,969	69,340	113.6	Mainly owning land
ส่วนใหญ่เช่าที่ดิน / ทำฟรี	33,059	17,957	154,494	54.3	Mainly renting land / land occupied for free
ประมง,ป่าไม้,ล่าสัตว์,หาของป่า บริการทางการเกษตร	13,544	14,024	32,009	103.5	Fishing, Forestry,Hunting,Agricultural services
<b>ผู้ประกอบการธุรกิจของตนเองที่ไม่ใช่การเกษตร</b>	<b>23,456</b>	<b>21,286</b>	<b>79,542</b>	<b>90.7</b>	<b>Entrepreneurs for non - agricultural business</b>
<b>ลูกจ้าง</b>					<b>Employees</b>
ผู้จัดการ นักวิชาการ และผู้ปฏิบัติงานวิชาชีพ	42,322	33,956	274,767	80.2	Professional, technician and manager
คนงานเกษตร ป่าไม้ และประมง	14,241	16,212	25,890	113.8	Labourers in agriculture, forestry and fishery
คนงานด้านการขนส่ง และงานพื้นฐาน	17,746	17,020	88,771	95.9	Labourers in logistics, transportation and basic work
เสมียน พนักงานขาย และให้บริการ	24,051	21,611	106,219	89.9	Clerical, sales and services worker
ผู้ปฏิบัติงานในกระบวนการผลิต					Workers related to production,
ก่อสร้าง และเหมืองแร่	16,262	16,109	33,925	99.1	construction and mining
<b>ผู้ไม่ได้ปฏิบัติงานเชิงเศรษฐกิจ</b>	<b>17,253</b>	<b>16,331</b>	<b>36,174</b>	<b>94.7</b>	<b>Economically inactive</b>

ที่มา: การสำรวจภาวะเศรษฐกิจและสังคมของครัวเรือน พ.ศ. 2562 จังหวัดหนองคาย สำนักงานสถิติแห่งชาติ

Source: The 2562 Household Socio-economic Survey, Nongkhai Province, National Statistical Office

ตาราง 8.2 รายได้เฉลี่ยต่อเดือนของครัวเรือน จำแนกตามแหล่งที่มาของรายได้ และสถานะทางเศรษฐกิจสังคมของครัวเรือน พ.ศ.2562

Table 8.2 Average Monthly Income per Household by Source of Income and Socio-Economic Class of Household: 2019

แหล่งที่มาของรายได้	สถานะทางเศรษฐกิจสังคมของครัวเรือน Socio-economic class of household										Source of income
	ผู้ถือครองทำการเกษตร / เพาะเลี้ยง Farm Operators / Culture			ผู้ประกอบการ ผู้ประกอบการ ที่ไม่ใช่ การเกษตร Entrepreneurs for non- agricultural business	ลูกจ้าง Employees						
	ปลูกพืช/เลี้ยงสัตว์/เพาะเลี้ยง Plant/Animal/Culture		ประมง,ป่าไม้, ล่าสัตว์, หาของป่า		ผู้จัดการ นักวิชาการ และผู้ปฏิบัติงาน วิชาชีพ Professional, technician and manager	แรงงาน เกษตร ป่าไม้ และประมง Labourers in agriculture, forestry and fishery	คนงานด้าน การขนส่ง และงานพื้นฐาน Labourers in logistics, transportation and basic work	เสมียน พนักงานขาย และให้บริการ Clerical, sales and service workers	ผู้ปฏิบัติงาน ในกระบวนการ การผลิต ก่อสร้าง และเหมืองแร่ Workers related to production, construction and mining		
	ส่วนใหญ่เป็นเจ้าของที่ดิน Mainly owning land	ส่วนใหญ่เช่าที่ดิน/ ทำฟรี Mainly renting land/land occupied for free								บริการทาง การเกษตร Fishing, forestry, hunting, agricultural services	
รายได้ทั้งสิ้นต่อเดือน	14,058	33,059	13,544	23,456	42,322	14,241	17,746	24,051	16,262	17,253	Total monthly income
รายได้ประจำ	13,995	32,900	13,544	23,323	42,202	14,181	17,407	24,005	16,185	16,997	Total current income
รายได้ที่เป็นตัวเงิน	10,538	29,371	11,449	20,131	38,670	11,009	14,545	21,206	13,188	13,428	Money income
ค่าจ้างและเงินเดือน	631	3,441	525	1,606	33,346	7,881	12,060	18,311	12,023	1,377	Wages and salaries
กำไรสุทธิจากการทำธุรกิจ	250	1,459	-	16,659	1,374	1,069	1,228	739	338	287	Net profits from business
กำไรสุทธิจากการทำการเกษตร	7,889	23,132	10,598	180	634	154	111	385	447.98	237	Net profits from farming
เงินที่ได้รับเป็นการช่วยเหลือ	1,766	1,340	326	1,490	3,298	2,213	944	1,749	1,275	11,377	From current transfers
รายได้จากทรัพย์สิน	2	-	-	195	18	-	203	22	-	149	From property income
รายได้ที่ไม่เป็นตัวเงิน	3,457	3,529	2,096	3,192	3,531	3,172	2,862	2,800	2,997	3,570	Non-money income
รายได้ไม่ประจำ (ที่เป็นตัวเงิน)	63	160	-	134	121	61	338	46	77	255	Non - current money income

ที่มา: การสำรวจภาวะเศรษฐกิจและสังคมของครัวเรือน พ.ศ. 2562 จังหวัดหนองคาย สำนักงานสถิติแห่งชาติ

Source: The 2562 Household Socio-economic Survey, Nongkhai Province, National Statistical Office

ตาราง 8.3 ร้อยละของครัวเรือน จำแนกตามรายได้ทั้งสิ้นเฉลี่ยต่อเดือน และขนาดของครัวเรือน พ.ศ. 2562

Table 8.3 Percentage of Households by Average Total Monthly Income and Household Size: 2019

รายได้	รวมทั้งสิ้น Total	ขนาดของครัวเรือน (คน) Household Size (Person)				Income
		1 - 2	3 - 4	5 - 7	8 และมากกว่า 8 and over	
<b>รายได้เฉลี่ยทั้งสิ้นเฉลี่ยต่อเดือนต่อครัวเรือน</b>	<b>100.0</b>	<b>100.0</b>	<b>100.0</b>	<b>100.0</b>	<b>100.0</b>	<b>Total monthly income per household</b>
ต่ำกว่า 1,500 บาท	-	-	-	-	-	Less than 1,500 baht
1,500 - 3,000 บาท	0.3	-	0.7	-	-	1,500 - 3,000 baht
3,001 - 5,000 บาท	3.1	5.2	2.2	-	-	3,001 - 5,000 baht
5,001 - 10,000 บาท	23.4	38.1	16.1	7.0	-	5,001 - 10,000 baht
10,001 - 15,000 บาท	22.5	22.3	23.8	19.0	28.1	10,001 - 15,000 baht
15,001 - 30,000 บาท	32.6	22.3	35.7	51.0	-	15,001 - 30,000 baht
30,001 - 50,000 บาท	12.5	6.7	14.9	20.6	-	30,001 - 50,000 baht
50,001 - 100,000 บาท	4.8	4.4	5.5	2.4	71.9	50,001 - 100,000 baht
มากกว่า 100,000 บาท	0.9	1.1	1.0	-	-	More than 100,000 baht
<b>รายได้ทั้งสิ้นเฉลี่ยต่อเดือนต่อคน</b>	<b>100.0</b>	<b>100.0</b>	<b>100.0</b>	<b>100.0</b>	<b>100.0</b>	<b>Total monthly income per capita</b>
ต่ำกว่า 500 บาท	-	-	-	-	-	Less than 500 baht
500 - 1,500 บาท	2.0	-	2.8	5.1	-	500 - 1,500 baht
1,501 - 3,000 บาท	14.7	4.8	18.8	28.4	28.1	1,501 - 3,000 baht
3,001 - 5,000 บาท	25.3	16.5	29.2	37.1	-	3,001 - 5,000 baht
5,001 - 10,000 บาท	37.0	46.4	31.3	28.8	71.9	5,001 - 10,000 baht
10,001 - 15,000 บาท	9.9	12.8	10.6	0.5	-	10,001 - 15,000 baht
15,001 - 30,000 บาท	8.4	13.1	7.1	-	-	15,001 - 30,000 baht
30,001 - 50,000 บาท	2.0	4.8	0.3	-	-	30,001 - 50,000 baht
50,001 - 100,000 บาท	0.7	1.7	-	-	-	50,001 - 100,000 baht
มากกว่า 100,000 บาท	-	-	-	-	-	More than 100,000 baht

ที่มา: การสำรวจภาวะเศรษฐกิจและสังคมของครัวเรือน พ.ศ. 2562 จังหวัดหนองคาย สำนักงานสถิติแห่งชาติ

Source: The 2019 Household Socio-economic Survey, Nongkhai Province, National Statistical Office

ตาราง 8.4 ค่าใช้จ่ายเฉลี่ยต่อเดือนของครัวเรือน จำแนกตามประเภทค่าใช้จ่าย และสถานะทางเศรษฐกิจสังคมของครัวเรือน พ.ศ. 2562

Table 8.4 Average Monthly Expenditure per Household by Expenditure Group and Socio-Economic Class of Household: 2019

ประเภทของค่าใช้จ่าย	สถานะทางเศรษฐกิจสังคมของครัวเรือน Socio-economic class of household										Type of expenditure
	ผู้ถือครองทำการเกษตร / เพาะเลี้ยง			ผู้ประกอบการ	ลูกจ้าง					ผู้ไม่ได้ปฏิบัติงาน	
	Farm Operators / Culture		ของตนเอง ที่ไม่ใช่ ผู้ประกอบการ		Employees						
	ปลูกพืช/เลี้ยงสัตว์/เพาะเลี้ยง Plant/Animal/Culture	ประมง,ป่าไม้, ล่าสัตว์, หาของป่า		ของตนเอง ที่ไม่ใช่ ผู้ประกอบการ	ผู้จัดการ นักวิชาการ และผู้บริหาร วิชาชีพ	คนงาน เกษตร ป่าไม้ และประมง	คนงานด้าน การขนส่ง และงานพื้นฐาน	เสมียน พนักงานขาย และให้บริการ	ผู้ปฏิบัติงาน ผู้ปฏิบัติงาน ในกระบวนการ การผลิต ก่อสร้าง และเหมืองแร่	ผู้ไม่ได้ ปฏิบัติงาน เชิงเศรษฐกิจ	
ส่วนใหญ่เป็น เจ้าของที่ดิน Mainly owning land	ส่วนใหญ่ เช่าที่ดิน/ ทำฟรี Mainly renting land/land occupied for free	บริการทาง การเกษตร Fishing, forestry, hunting, agricultural services	Entrepreneurs for non- agricultural business	Professional, technician and manager	Labourers in agriculture, forestry and fishery	Labourers in logistics, transportation and basic work	Clerical, sales and service workers	Workers related to production, construction and mining	Econo- mically Inactive		
ค่าใช้จ่ายทั้งสิ้นต่อเดือน	15,969	17,957	14,024	21,286	33,956	16,212	17,020	21,611	16,109	16,331	Total monthly expenditures
ค่าใช้จ่ายเพื่อการอุปโภคบริโภค	14,831	16,900	12,494	19,767	27,391	15,527	16,077	19,512	14,849	15,216	Consumption expenditures
อาหารและเครื่องดื่ม (ไม่มีแอลกอฮอล์)	7,177	9,541	6,341	9,154	8,612	9,264	8,980	8,235	8,213	6,958	Food and Beverages (excludes alcoholic)
เครื่องดื่มที่มีแอลกอฮอล์	93	-	-	96	225	257	105	319	288	25	Alcoholic beverages
ยาสูบ หมาก ยานัตถ์ และอื่นๆ	26	178	-	26	57	192	129	126	106	27	Tobacco products
ที่อยู่อาศัย เครื่องแต่งบ้านและเครื่องใช้	3,392	3,481	2,783	3,873	4,619	2,414	3,028	4,426	2,868	3,503	Household operation, furnitures and equipment
เครื่องนุ่งห่มและรองเท้า	592	98	954	698	1,785	227	386	716	145	486	Apparel and footwear
ค่าใช้จ่ายส่วนบุคคล	533	784	414	723	1,128	430	639	749	408	462	Personal care
เวชภัณฑ์ และค่าตรวจรักษาพยาบาล	103	175	44	148	242	180	42	72	20	175	Medical and health care
การเดินทาง และการสื่อสาร	2,330	2,156	1,672	4,513	9,965	2,247	1,916	4,415	2,374	2,515	Transport and communication
การศึกษา	120	175	90	109	308	120	117	122	134	161	Education
การบันเทิง การอ่านและกิจกรรมทางศาสนา	274	246	196	374	369	127	205	309	238	750	Recreation, Reading and Religious Activity
การจัดงานพิธีในโอกาสพิเศษ	190	65	-	53	82	70	530	24	55	155	Special ceremony expenses
ค่าใช้จ่ายที่ไม่เกี่ยวกับการอุปโภคบริโภค	1,138	1,057	1,530	1,519	6,564	685	943	2,099	1,260	1,114	Non - consumption expenditures

ที่มา: การสำรวจภาวะเศรษฐกิจและสังคมของครัวเรือน พ.ศ. 2562 จังหวัดหนองคาย สำนักงานสถิติแห่งชาติ

Source: The 2019 Household Socio-economic Survey, Nongkhai Province, National Statistical Office

ตาราง 8.5 ร้อยละของครัวเรือน จำแนกตามค่าใช้จ่ายทั้งสิ้นเฉลี่ยต่อเดือน และขนาดของครัวเรือน พ.ศ. 2562

Table 8.5 Percentage of Households by Average Total Monthly Expenditure and Household Size: 2019

ค่าใช้จ่าย	รวมทั้งสิ้น Total	ขนาดของครัวเรือน (คน) Household Size (Persons)				Expenditure
		1 - 2	3 - 4	5 - 7	8 และมากกว่า 8 and over	
<b>ค่าใช้จ่ายทั้งสิ้นต่อเดือนต่อครัวเรือน</b>	<b>100.0</b>	<b>100.0</b>	<b>100.0</b>	<b>100.0</b>	<b>100.0</b>	<b>Monthly expenditures per household</b>
ต่ำกว่า 1,500 บาท	-	-	-	-	-	Less than 1,500 baht
1,500 - 3,000 บาท	0.2	0.6	-	-	-	1,500 - 3,000 baht
3,001 - 5,000 บาท	2.0	5.0	-	-	-	3,001 - 5,000 baht
5,001 - 10,000 บาท	17.0	33.1	8.7	-	-	5,001 - 10,000 baht
10,001 - 15,000 บาท	29.7	31.0	33.2	16.6	-	10,001 - 15,000 baht
15,001 - 30,000 บาท	38.0	19.6	43.9	67.6	64.1	15,001 - 30,000 baht
30,001 - 50,000 บาท	9.5	7.3	9.5	14.7	36.0	30,001 - 50,000 baht
50,001 - 100,000 บาท	3.3	2.5	4.7	1.1	-	50,001 - 100,000 baht
มากกว่า 100,000 บาท	0.4	0.9	-	-	-	More than 100,000 baht
<b>ค่าใช้จ่ายทั้งสิ้นต่อเดือนต่อคน</b>	<b>100.0</b>	<b>100.0</b>	<b>100.0</b>	<b>100.0</b>	<b>100.0</b>	<b>Monthly expenditures per capita</b>
ต่ำกว่า 500 บาท	-	-	-	-	-	Less than 500 baht
500 - 1,500 บาท	0.2	0.6	-	-	-	500 - 1,500 baht
1,501 - 3,000 บาท	7.5	-	10.1	18.1	64.1	1,501 - 3,000 baht
3,001 - 5,000 บาท	33.7	16.8	39.9	60.2	-	3,001 - 5,000 baht
5,001 - 10,000 บาท	41.3	52.0	38.7	21.2	36.0	5,001 - 10,000 baht
10,001 - 15,000 บาท	8.4	12.7	7.4	0.5	-	10,001 - 15,000 baht
15,001 - 30,000 บาท	7.2	13.9	3.9	-	-	15,001 - 30,000 baht
30,001 - 50,000 บาท	1.2	3.2	-	-	-	30,001 - 50,000 baht
50,001 - 100,000 บาท	0.4	0.9	-	-	-	50,001 - 100,000 baht
มากกว่า 100,000 บาท	-	-	-	-	-	More than 100,000 baht

ที่มา: การสำรวจภาวะเศรษฐกิจและสังคมของครัวเรือน พ.ศ. 2562 จังหวัดหนองคาย สำนักงานสถิติแห่งชาติ

Source: The 2019 Household Socio-economic Survey, Nongkhai Province, National Statistical Office

ตาราง 8.6 หนี้สินเฉลี่ยต่อครัวเรือนทั้งสิ้น จำแนกตามวัตถุประสงค์ของการกู้ยืม และสถานะทางเศรษฐกิจสังคมของครัวเรือน พ.ศ. 2562

Table 8.6 Average Amount of Debt per Household by Purpose of Borrowing and Socio-Economic Class of Household: 2019

วัตถุประสงค์ของการกู้ยืม	สถานะทางเศรษฐกิจสังคมของครัวเรือน Socio-economic class of household										Purpose of borrowing
	ผู้ถือครองทำการเกษตร / เพาะเลี้ยง Farm Operators / Culture			ผู้ประกอบการ ของตนเอง ที่ไม่ใช่ การเกษตร Entrepreneurs for non- agricultural business	ลูกจ้าง Employees					ผู้ปฏิบัติงาน ในกระบวนการ การผลิต ก่อสร้าง และเหมืองแร่ ผู้ไม่ได้ ปฏิบัติงาน เชิงเศรษฐกิจ Economically Inactive	
	ปลูกพืช/เลี้ยงสัตว์/เพาะเลี้ยง Plant/Animal/Culture		ประมง,ป่าไม้, ล่าสัตว์, หาของป่า บริการทาง การเกษตร Fishing, forestry, hunting, agricultural services		ผู้จัดการ นักวิชาการ และผู้ปฏิบัติงาน วิชาชีพ Professional, technician and manager	คนงาน เกษตร ป่าไม้ และประมง Labourers in agriculture, forestry and fishery	คนงานด้าน การขนส่ง และงานพื้นฐาน Labourers in logistics, transportation and basic work	เสมียน พนักงานขาย และให้บริการ Clerical, sales and service workers	ผู้ปฏิบัติงาน ในกระบวนการ การผลิต ก่อสร้าง และเหมืองแร่ Workers related to production, construction and mining		
	ส่วนใหญ่เป็น เจ้าของที่ดิน Mainly owning land	ส่วนใหญ่ เช่าที่ดิน/ ทำฟรี Mainly renting land/ land occupied for free									
จำนวนครัวเรือนทั้งสิ้น	19,894	1,179	896	19,715	10,412	2,017	3,837	17,938	10,834	46,164	Total number of household
จำนวนหนี้สินเฉลี่ยต่อครัวเรือน (บาท)	69,340	154,494	32,009	79,542	274,767	25,890	88,771	106,219	33,925	36,174	Average amount of debt per household (baht)
จำแนกตามวัตถุประสงค์	69,340	154,494	32,009	79,542	274,767	25,890	88,771	106,219	33,925	36,174	By purpose of borrowing
ใช้ซื้อ/เช่าซื้อบ้านและ/หรือที่ดิน	-	-	-	14,513	86,470	-	-	40,977	5,316	238	Purchase/hire purchase house and/or land
ใช้ในการศึกษา	-	-	-	59	-	-	-	173	-	-	Education
ใช้จ่ายอุปโภค บริโภคอื่นๆ ในครัวเรือน	15,648	26,386	32,009	26,260	182,211	1,462	15,642	53,384	24,530	18,544	Household consumption
ใช้ในการทำธุรกิจ	16,915	-	-	27,962	4,579	-	32,660	1,558	4,080	5,391	Business
ใช้ในการทำเกษตร	36,776	128,109	-	10,748	1,506	24,428	40,469	9,666	-	12,002	Farming
หนี้อื่น ๆ	-	-	-	-	-	-	-	462	-	-	Others
จำแนกตามแหล่งเงินทุน	69,340	154,494	32,009	79,542	274,767	25,890	88,771	106,219	33,925	36,174	By source of loan
หนี้ในระบบ	65,398	154,494	32,009	78,165	274,767	25,890	88,771	106,219	33,925	35,574	Formal sector
หนี้นอกระบบ	3,942	-	-	1,377	-	-	-	-	-	601	Informal sector

ที่มา: การสำรวจภาวะเศรษฐกิจและสังคมของครัวเรือน พ.ศ. 2562 จังหวัดหนองคาย สำนักงานสถิติแห่งชาติ

Source: The 2019 Household Socio-economic Survey, Nongkhai Province, National Statistical Office

ตาราง 8.7 หนี้สินเฉลี่ยต่อครัวเรือนที่เป็นหนี้ จำแนกตามวัตถุประสงค์ของการกู้ยืม และสถานะทางเศรษฐกิจสังคมของครัวเรือน พ.ศ. 2562

Table 8.7 Average Amount of Debt per Indebted Household by Purpose of Borrowing and Socio-Economic Class of Household: 2019

วัตถุประสงค์ของการกู้ยืม	สถานะทางเศรษฐกิจสังคมของครัวเรือน Socio-economic class of household										Purpose of borrowing	
	ผู้ถือครองทำการเกษตร / เพาะเลี้ยง Farm Operators / Culture			ผู้ประกอบการ ของตนเอง ที่ไม่ใช่ การเกษตร Entrepreneurs for non- agricultural business	ลูกจ้าง Employees							ผู้ไม่ได้ ปฏิบัติงาน เชิงเศรษฐกิจ Econo- mically Inactive
	ปลูกพืช/เลี้ยงสัตว์/เพาะเลี้ยง Plant/Animal/Culture		ประมง,ป่าไม้, ล่าสัตว์, หาของป่า บริการทาง การเกษตร Fishing, forestry, hunting, agricultural services		ผู้จัดการ นักวิชาการ และผู้ปฏิบัติงาน วิชาชีพ Professional, technician and manager	คนงาน เกษตร ป่าไม้ และประมง Labourers in agriculture, forestry and fishery	คนงานด้าน การขนส่ง และงานพื้นฐาน Labourers in logistics, transportation and basic work	เสมียน พนักงานขาย และให้บริการ Clerical, sales and service workers	ผู้ปฏิบัติงาน ในกระบวนการ การผลิต ก่อสร้าง และเหมืองแร่ Workers related to production, construction and mining			
	ส่วนใหญ่เป็น เจ้าของที่ดิน Mainly owning land	ส่วนใหญ่ เช่าที่ดิน/ ทำฟรี Mainly renting land/land occupied for free										
จำนวนครัวเรือนที่เป็นหนี้ทั้งสิ้น	13,220	1,179	739	8,821	7,098	493	1,764	9,401	4,352	16,232	Total number of indebted household	
จำนวนหนี้สินเฉลี่ยต่อครัวเรือน ที่เป็นหนี้ (บาท)	104,342	154,494	38,797	177,773	403,070	105,984	193,136	202,670	84,465	102,880	Average amount of debt per indebted household (baht)	
จำแนกตามวัตถุประสงค์	104,342	154,494	38,797	177,773	403,070	105,984	193,136	202,670	84,465	102,880	By purpose of borrowing	
ใช้ซื้อ/เช่าซื้อบ้านและ/หรือที่ดิน	-	-	-	32,436	126,848	-	-	78,185	13,236	676	Purchase/hire purchase house and/or land	
ใช้ในการศึกษา	-	-	-	133	-	-	-	330	-	-	Education	
ใช้จ่ายอุปโภค บริโภคอื่นๆ ในครัวเรือน	23,547	26,386	38,797	58,689	267,295	5,984	34,031	101,858	61,072	52,738	Household consumption	
ใช้ในการทำธุรกิจ	25,454	-	-	62,493	6,718	-	71,057	2,973	10,157	15,333	Business	
ใช้ในการทำเกษตร ชนิดอื่น ๆ	55,341	128,109	-	24,021	2,209	100,000	88,048	18,443	-	34,134	Farming Others	
จำแนกตามแหล่งเงินกู้	104,342	154,494	38,797	177,773	403,070	105,984	193,136	202,670	84,465	102,880	By source of loan	
หนี้ในระบบ	98,410	154,494	38,797	174,696	403,070	105,984	193,136	202,670	84,465	101,172	Formal sector	
หนี้นอกระบบ	5,932	-	-	3,077	-	-	-	-	-	1,708	Informal sector	

ที่มา: การสำรวจภาวะเศรษฐกิจและสังคมของครัวเรือน พ.ศ. 2562 จังหวัดหนองคาย สำนักงานสถิติแห่งชาติ

Source: The 2019 Household Socio-economic Survey, Nongkhai Province, National Statistical Office



สถิติยุติธรรม ความมั่นคง การเมืองและการปกครอง

---

Justice, Security, Political and Public Administration Statistics

ตาราง 9.1 สถิติคดีอาญาที่น่าสนใจ จำแนกตามประเภทความผิด พ.ศ. 2559- 2562

Table 9.1 Statistics of Reported Interesting Crimes by Type of Crimes: 2016 - 2019

ประเภทความผิด	2559 (2016)		2560 (2017)		2561 (2018)		2562 (2019)		Type of crimes
	รับแจ้ง (ราย)	จับกุม (ราย)	รับแจ้ง (ราย)	จับกุม (ราย)	รับแจ้ง(ราย)	จับกุม (ราย)	รับแจ้ง(ราย)	จับกุม (ราย)	
	Reported (case)	Arrested (case)	Reported (case)	Arrested (case)	Reported (case)	Arrested (case)	Reported (case)	Arrested (case)	
คดีอุกฉกรรจ์และสะเทือนขวัญ	10	9	3	3	10	9	2	2	Violent crime
ความผิดเกี่ยวกับชีวิต ร่างกาย และเพศ	63	52	92	75	101	99	71	66	Crimes against person
ความผิดเกี่ยวกับทรัพย์สิน	213	138	261	183	274	243	195	170	Property of Crimes
ฐานความผิดพิเศษ	99	60	113	57	133	88	84	50	Special offense
คดีความผิดที่รัฐเป็นผู้เสียหาย	2,660 <sup>(1)</sup>	3,355 <sup>(2)</sup>	3,722 <sup>(1)</sup>	3,936 <sup>(2)</sup>	4,894 <sup>(1)</sup>	5,211 <sup>(2)</sup>	5,058 <sup>(1)</sup>	5,411 <sup>(2)</sup>	Offence against the state

(1) จับกุม (ราย) Arrested (case).

(2) ผู้ต้องหาที่ถูกจับกุม (คน) Accused (person).

หมายเหตุ : ข้อมูลเกี่ยวกับคดีความผิดที่รัฐเป็นผู้เสียหาย เป็นข้อมูลการจับกุม (ราย)

และผู้ต้องหาที่ถูกจับกุม (คน)

ที่มา : ตำรวจภูธรจังหวัดหนองคาย

Note : The data of offence against the state refers to the arrested (case) and accused (person).

Source : Nong Khai Provincial Police

สถิติเศรษฐกิจ

---

Economic Statistics

บัญชีประชาชาติ

---

National Accounts

ตาราง 10.1 ผลิตภัณฑ์มวลรวมภาค และจังหวัด ณ ราคาประจำปี พ.ศ. 2561

Table 10.1 Gross Regional Product and Gross Provincial Product at Current Market Prices: 2018

ภาค/จังหวัด	ผลิตภัณฑ์มวลรวมภาค และจังหวัด (ล้านบาท) Gross Regional Product and Gross Provincial Product (Million Baht)	ประชากร (1,000 คน) Population (1,000 person)	ผลิตภัณฑ์มวลรวมจังหวัด ต่อคน (บาท) GPP per capita (Baht)	การเรียงลำดับผลิตภัณฑ์มวลรวมจังหวัดต่อคน GPP per capita rankings		Region/province
				ภาค Region	ประเทศ Country	
<b>ทั่วราชอาณาจักร</b>	<b>16,365,574</b>	<b>69,107</b>	<b>236,815</b>			<b>Whole Kingdom</b>
<b>กรุงเทพมหานครและปริมณฑล</b>	<b>7,667,272</b>	<b>16,763</b>	<b>457,399</b>			<b>Bangkok and Vicinities</b>
กรุงเทพมหานคร	5,386,803	8,912	604,421	1	2	Bangkok
สมุทรปราการ	796,137	2,171	366,642	3	9	Samut Prakan
นนทบุรี	325,225	1,722	188,822	6	19	Nonthaburi
ปทุมธานี	403,797	1,729	233,593	5	13	Pathum Thani
นครปฐม	349,066	1,186	294,361	4	12	Nakhon Pathom
สมุทรสาคร	406,245	1,042	389,818	2	8	Samut Sakhon
<b>ภาคกลาง</b>	<b>863,328</b>	<b>3,177</b>	<b>271,759</b>			<b>Central Region</b>
พระนครศรีอยุธยา	412,701	907	454,953	1	6	Phra Nakhon Si Ayutthaya
อ่างทอง	30,539	250	122,159	5	33	Ang Thong
ลพบุรี	110,962	777	142,741	4	28	Lop Buri
สิงห์บุรี	27,783	190	145,899	3	25	Sing Buri
ชัยนาท	35,280	294	119,850	6	34	Chai Nat
สระบุรี	246,063	758	324,820	2	10	Saraburi
<b>ภาคตะวันออก</b>	<b>3,026,495</b>	<b>5,951</b>	<b>508,568</b>			<b>Eastern Region</b>
ชลบุรี	1,030,949	1,819	566,801	2	3	Chon Buri
ระยอง	1,045,697	980	1,067,449	1	1	Rayong
จันทบุรี	120,157	553	217,393	5	15	Chanthaburi
ตราด	43,056	267	161,322	6	22	Trat
ฉะเชิงเทรา	386,602	823	469,539	4	5	Chachoengsao

ตาราง 10.1 ผลิตภัณฑ์มวลรวมภาค และจังหวัด ณ ราคาประจำปี พ.ศ. 2561 (ต่อ)

Table 10.1 Gross Regional Product and Gross Provincial Product at Current Market Prices: 2018 (Cont.)

ภาค/จังหวัด	ผลิตภัณฑ์มวลรวมภาค และจังหวัด (ล้านบาท) Gross Regional Product and Gross Provincial Product (Million Baht)	ประชากร (1,000 คน) Population (1,000 person)	ผลิตภัณฑ์มวลรวมจังหวัด ต่อคน (บาท) GPP per capita (Baht)	การเรียงลำดับผลิตภัณฑ์มวลรวมจังหวัดต่อคน GPP per capita rankings		Region/province
				ภาค Region	ประเทศ Country	
ปราจีนบุรี	318,977	621	513,789	3	4	Prachin Buri
นครนายก	30,232	259	116,717	7	36	Nakhon Nayok
สระแก้ว	50,824	630	80,716	8	56	Sa Kaeo
<b>ภาคตะวันตก</b>	<b>579,815</b>	<b>3,665</b>	<b>158,206</b>			<b>Western Region</b>
ราชบุรี	189,680	813	233,258	1	14	Ratchaburi
กาญจนบุรี	107,144	829	129,304	5	30	Kanchanaburi
สุพรรณบุรี	91,602	854	107,228	6	40	Suphan Buri
สมุทรสงคราม	25,974	182	142,808	4	27	Samut Songkhram
เพชรบุรี	72,035	499	144,392	3	26	Phetchaburi
ประจวบคีรีขันธ์	93,381	488	191,306	2	18	Prachuap Khiri Khan
<b>ภาคเหนือ</b>	<b>1,266,662</b>	<b>11,422</b>	<b>110,897</b>			<b>Northern Region</b>
เชียงใหม่	247,831	1,805	137,316	3	29	Chiang Mai
ลำพูน	84,395	399	211,489	1	16	Lamphun
ลำปาง	71,950	714	100,709	7	45	Lampang
อุตรดิตถ์	39,190	416	94,260	11	49	Uttaradit
แพร่	30,403	388	78,276	15	58	Phrae
น่าน	33,674	445	75,676	16	60	Nan
พะเยา	37,298	383	97,306	9	47	Phayao
เชียงราย	110,815	1,156	95,895	10	48	Chiang Rai
แม่ฮ่องสอน	13,728	235	58,370	17	77	Mae Hong Son
นครสวรรค์	116,147	938	123,865	4	31	Nakhon Sawan

ตาราง 10.1 ผลิตภัณฑ์มวลรวมภาค และจังหวัด ณ ราคาประจำปี พ.ศ. 2561 (ต่อ)

Table 10.1 Gross Regional Product and Gross Provincial Product at Current Market Prices: 2018 (Cont.)

ภาค/จังหวัด	ผลิตภัณฑ์มวลรวมภาค และจังหวัด (ล้านบาท) Gross Regional Product and Gross Provincial Product (Million Baht)	ประชากร (1,000 คน) Population (1,000 person)	ผลิตภัณฑ์มวลรวมจังหวัด ต่อคน (บาท) GPP per capita (Baht)	การเรียงลำดับผลิตภัณฑ์มวลรวมจังหวัดต่อคน GPP per capita rankings		Region/province
				ภาค Region	ประเทศ Country	
อุทัยธานี	29,879	281	106,369	6	41	Uthai Thani
กำแพงเพชร	117,705	781	150,783	2	24	Kamphaeng Phet
ตาก	52,720	532	99,026	8	46	Tak
สุโขทัย	50,384	613	82,147	14	55	Sukhothai
พิษณุโลก	100,286	896	111,872	5	37	Phitsanulok
พิจิตร	48,347	518	93,265	12	50	Phichit
เพชรบูรณ์	81,909	921	88,971	13	53	Phetchabun
<b>ภาคตะวันออกเฉียงเหนือ</b>	<b>1,559,266</b>	<b>18,595</b>	<b>83,856</b>			<b>Northeastern Region</b>
นครราชสีมา	295,511	2,515	117,517	2	35	Nakhon Ratchasima
บุรีรัมย์	82,429	1,228	67,142	15	70	Buri Ram
สุรินทร์	75,891	1,076	70,556	12	67	Surin
ศรีสะเกษ	72,484	980	73,958	9	63	Si Sa Ket
อุบลราชธานี	124,217	1,738	71,469	10	65	Ubon Ratchathani
ยโสธร	27,793	463	60,055	20	76	Yasothon
ชัยภูมิ	65,653	942	69,730	13	68	Chaiyaphum
อำนาจเจริญ	18,569	282	65,742	16	71	Amnat Chareon
บึงกาฬ	24,321	260	67,476	14	69	Bueng Kan
หนองบัวลำภู	29,053	478	60,776	19	75	Nong Bua Lam Phu
ขอนแก่น	211,192	1,718	122,950	1	32	Khon Kaen
อุดรธานี	111,635	1,266	88,194	5	54	Udon Thani
เลย	54,769	543	100,796	3	44	Loei

ตาราง 10.1 ผลิตภัณฑ์มวลรวมภาค และจังหวัด ณ ราคาประจำปี พ.ศ. 2561 (ต่อ)

Table 10.1 Gross Regional Product and Gross Provincial Product at Current Market Prices: 2018 (Cont.)

ภาค/จังหวัด	ผลิตภัณฑ์มวลรวมภาค และจังหวัด (ล้านบาท) Gross Regional Product and Gross Provincial Product (Million Baht)	ประชากร (1,000 คน) Population (1,000 person)	ผลิตภัณฑ์มวลรวมจังหวัด ต่อคน (บาท) GPP per capita (Baht)	การเรียงลำดับผลิตภัณฑ์มวลรวมจังหวัดต่อคน GPP per capita rankings		Region/province
				ภาค Region	ประเทศ Country	
หนองคาย	42,359	456	92,825	4	51	Nong Khai
มหาสารคาม	59,695	792	75,418	7	61	
ร้อยเอ็ด	75,602	1,068	70,803	11	66	Roi Et
กาฬสินธุ์	59,251	801	73,998	8	62	Kalasin
สกลนคร	59,297	925	64,084	17	72	Sakon Nakhon
นครพนม	44,184	561	78,802	6	57	Nakhon Phanom
มุกดาหาร	25,363	404	62,766	18	73	Mukdahan
<b>ภาคใต้</b>	<b>1,402,735</b>	<b>9,535</b>	<b>147,115</b>			<b>Southern Region</b>
นครศรีธรรมราช	164,375	1,507	109,050	7	38	Nakhon Si Thammarat
กระบี่	86,684	418	207,415	3	17	Krabi
พังงา	78,493	250	313,919	2	11	Phang-nga
ภูเก็ต	234,028	580	403,534	1	7	Phuket
สุราษฎร์ธานี	206,869	1,134	182,371	4	20	Surat Thani
ระนอง	28,014	269	103,966	9	42	Ranong
ชุมพร	87,746	498	176,200	5	21	Chumphon
สงขลา	248,386	1,635	151,918	6	23	Songkhla
สตูล	31,215	290	107,505	8	39	Satun
ตรัง	64,586	630	102,589	10	43	Trang
พัทลุง	36,006	492	73,213	13	64	Phatthalung
ปัตตานี	48,549	641	75,697	12	59	Pattani
ยะลา	43,006	468	91,815	11	52	Yala
นราธิวาส	44,778	721	62,066	14	74	Narathiwat

หมายเหตุ: ข้อมูลเบื้องต้น

Note: Data is preliminary.

ที่มา: สำนักงานสภาพัฒนาการเศรษฐกิจและสังคมแห่งชาติ

Source: Office of the National Economic and Social Development council



ตาราง 10.2 ผลิตภัณฑ์มวลรวมจังหวัด ณ ราคาประจำปี จำแนกตามสาขาการผลิต พ.ศ. 2557 - 2561

Table 10.2 Gross Provincial Product at Current Market Prices by Economic Activities: 2014 - 2018

(ล้านบาท Million Baht)

สาขาการผลิต	2557 <sup>1</sup> (2014)	2558 <sup>1</sup> (2015)	2559 <sup>1</sup> (2016)	2560 <sup>1</sup> (2017)	2561 <sup>P</sup> (2018)	Economic activities
<b>ภาคเกษตร</b>	<b>8,920</b>	<b>8,686</b>	<b>9,377</b>	<b>9,672</b>	<b>9,623</b>	<b>Agriculture</b>
เกษตรกรรม การป่าไม้ และการประมง	8,920	8,686	9,377	9,672	9,623	Agriculture, forestry and fishing
<b>ภาคนอกการเกษตร</b>	<b>25,782</b>	<b>27,834</b>	<b>29,512</b>	<b>30,416</b>	<b>32,736</b>	<b>Non-Agriculture</b>
การทำเหมืองแร่และเหมืองหิน	212	227	177	304	358	Mining and quarrying
การผลิตอุตสาหกรรม	5,062	5,585	6,145	6,482	6,724	Manufacturing
ไฟฟ้า ก๊าซ และระบบปรับอากาศ	426	423	439	460	421	Electricity, gas steam and air conditioning supply
	97	105	112	111	124	Water supply; sewerage, waste management and remediation activities
การประปาและการจัดการของเสีย						
การก่อสร้าง	1,635	1,757	1,661	1,485	1,464	Construction
การขายส่ง การขายปลีก การซ่อมแซมยานยนต์ และจักรยานยนต์	3,857	4,298	4,779	4,945	4,990	Wholesale and retail trade; repair of motor vehicles and motorcycles
การขนส่ง และสถานที่เก็บสินค้า	1,650	2,606	2,705	2,615	2,763	Transportation and storage
ที่พักแรมและบริการด้านอาหาร	213	241	262	278	320	Accommodation and food service activities
ข้อมูลข่าวสารและการสื่อสาร	381	405	363	368	402	Information and communication
การเงินและการประกันภัย	2,299	2,530	2,862	2,954	3,021	Financial and insurance activities
กิจกรรมเกี่ยวกับอสังหาริมทรัพย์	1,918	1,455	1,505	1,595	1,778	Real estate activities
กิจกรรมวิชาชีพ วิทยาศาสตร์และกิจกรรมทางวิชาการ	14	12	13	16	15	Professional, scientific and technical activities
กิจกรรมการบริหารและบริการสนับสนุนอื่นๆ	126	133	149	137	153	Administrative and support service activities
การบริหารราชการ การป้องกันประเทศฯ	1,348	1,609	1,677	1,720	1,819	Public administration and defence; compulsory social security
การศึกษา	4,697	4,540	4,587	4,770	6,232	Education
กิจกรรมด้านสุขภาพและงานสังคมสงเคราะห์	1,179	1,239	1,382	1,449	1,538	Human health and social work activities
ศิลปะ ความบันเทิงและนันทนาการ	58	58	72	86	100	Arts, entertainment and recreation
กิจกรรมการบริการด้านอื่นๆ	610	611	619	642	515	Other service activities
<b>ผลิตภัณฑ์มวลรวมจังหวัด</b>	<b>34,702</b>	<b>36,520</b>	<b>38,889</b>	<b>40,088</b>	<b>42,359</b>	<b>Gross provincial product (GPP)</b>
<b>ผลิตภัณฑ์มวลรวมจังหวัดต่อคน (บาท)</b>	<b>75,866</b>	<b>79,888</b>	<b>85,121</b>	<b>87,797</b>	<b>92,825</b>	<b>GPP per capita (Baht)</b>
<b>ประชากร (1,000 คน)</b>	<b>457</b>	<b>457</b>	<b>457</b>	<b>457</b>	<b>456</b>	<b>Population (1,000 persons)</b>

ที่มา: สำนักงานสภาพัฒนาการเศรษฐกิจและสังคมแห่งชาติ

Source: Office of the National Economic and Social Development council

ตาราง 10.3 ผลิตภัณฑ์มวลรวมจังหวัด แบบปริมาณลูกโซ่ (ปีอ้างอิง พ.ศ. 2545) จำแนกตามสาขาการผลิต พ.ศ. 2557 - 2561

Table 10.3 Gross Provincial Product Chain Volume Measures (Reference Year = 2002) by Economic Activities: 2013 - 2017

(ล้านบาท Million Baht)

สาขาการผลิต	2557 <sup>f</sup> (2014)	2558 <sup>f</sup> (2015)	2559 <sup>f</sup> (2016)	2560 <sup>f</sup> (2017)	2561 <sup>p</sup> (2018)	Economic activities
<b>ภาคเกษตร</b>	<b>4,497</b>	<b>4,584</b>	<b>4,748</b>	<b>4,930</b>	<b>5,162</b>	<b>Agriculture</b>
เกษตรกรรม การป่าไม้และการประมง	4,497	4,584	4,748	4,930	5,162	Agriculture, forestry and fishing
<b>ภาคนอกการเกษตร</b>	<b>17,552</b>	<b>18,471</b>	<b>19,055</b>	<b>19,369</b>	<b>20,433</b>	<b>Non-Agriculture</b>
การทำเหมืองแร่และเหมืองหิน	145	145	110	182	216	Mining and quarrying
การผลิตอุตสาหกรรม	3,354	3,543	3,725	3,937	3,854	Manufacturing
ไฟฟ้า ก๊าซ และระบบปรับอากาศ	385	390	415	429	440	Electricity, gas steam and air conditioning supply
	50	58	62	55	62	Water supply, sewerage, waste management and remediation activities
การประปาและการจัดการของเสีย						
การก่อสร้าง	1,100	1,234	1,196	1,052	1,021	Construction
การขายส่ง การขายปลีก การซ่อมแซมยานยนต์ และจักรยานยนต์	2,281	2,497	2,625	2,645	2,628	Wholesale and retail trade; repair of motor vehicles and motorcycles
การขนส่ง และสถานที่เก็บสินค้า	1,180	1,777	1,824	1,744	1,858	Transportation and storage
ที่พักแรมและบริการด้านอาหาร	198	212	214	213	232	Accommodation and food service activities
ข้อมูลข่าวสารและการสื่อสาร	499	535	477	466	519	Information and communication
การเงินและการประกันภัย	1,480	1,628	1,827	1,900	1,944	Financial and insurance activities
กิจกรรมเกี่ยวกับอสังหาริมทรัพย์	2,051	1,539	1,598	1,694	1,880	Real estate activities
กิจกรรมวิชาชีพ วิทยาศาสตร์และกิจกรรมทางวิชาการ	12	10	12	14	13	Professional, scientific and technical activities
กิจกรรมการบริหารและบริการสนับสนุนอื่นๆ	79	84	94	85	93	Administrative and support service activities
การบริหารราชการ การป้องกันประเทศฯ	843	968	969	963	991	Public administration and defence; compulsory social security
การศึกษา	2,572	2,364	2,319	2,350	3,000	Education
กิจกรรมด้านสุขภาพและงานสังคมสงเคราะห์	860	876	946	968	1,006	Human health and social work activities
ศิลปะ ความบันเทิงและนันทนาการ	41	43	58	68	79	Arts, entertainment and recreation
กิจกรรมการบริการด้านอื่นๆ	451	451	455	469	371	Other service activities
<b>ผลิตภัณฑ์มวลรวมจังหวัด (ปริมาณลูกโซ่)</b>	<b>21,642</b>	<b>22,591</b>	<b>23,328</b>	<b>23,835</b>	<b>25,099</b>	<b>Gross provincial product (CVMs)</b>

ที่มา: สำนักงานสภาพัฒนาการเศรษฐกิจและสังคมแห่งชาติ

Source: Office of the National Economic and Social Development council

สถิติเกษตร และประมง

---

Agriculture and Fishery Statistics

ตาราง 11.1 การใช้ที่ดิน พ.ศ. 2557 - 2561

Table 11.1 Land Utilization: 2014 - 2018

(ไร่ Rai)

ปี Year	เนื้อที่ทั้งหมด Total land	เนื้อที่ถือครองทางการเกษตร Farm holding land						เนื้อที่ นอกรการเกษตร Unclassified land	เนื้อที่ป่าไม้ Forest land
		รวมยอด Total	นาข้าว Paddy land	พืชไร่ Upland field crop	ไม้ผลและ ไม้ยืนต้น Orchard and perennial crop	สวนผักและ ไม้ดอก ไม้ประดับ Vegetable and ornamental plant	เนื้อที่ใช้ประโยชน์ ทางการเกษตร Others		
2557 (2014)	1,892,050	1,132,642	606,530	32,344	345,242	3,622	144,904	621,433	137,975
2558 (2015)	1,892,050	1,132,590	606,627	32,447	345,162	3,621	144,733	616,932	142,528
2559 (2016)	1,892,050	1,133,236	606,440	32,668	345,164	3,632	145,332	613,125	145,689
2560 (2017)	1,892,050	1,132,486	606,347	32,470	344,835	3,604	145,230	613,645	145,919
2561 (2018)	1,892,050	1,132,879	606,344	32,492	344,887	3,739	145,417	612,649	146,522

ที่มา : สำนักงานเศรษฐกิจการเกษตร

Source : Office of Agricultural Economics

ตาราง 11.2 ลักษณะการถือครองที่ดินทางการเกษตร พ.ศ. 2557 - 2561

Table 11.2 Type of Farm Holding Land: 2014 - 2018

(ไร่ Rai)

ปี Year	เนื้อที่ใช้ประโยชน์ ทางการเกษตร Agricultural landuse	เนื้อที่ของตนเอง Owned	เนื้อที่ของผู้อื่น Others' land		
			รวม Total	เช่าผู้อื่น Rented	รับจำนอง/รับขายฝาก/ได้ทำฟรี Mortgaged/Used free of charge
2557 (2014)	1,132,642	686,534	446,108	21,259	424,849
2558 (2015)	1,132,590	686,423	446,167	21,388	424,779
2559 (2016)	1,133,236	686,817	446,419	21,422	424,998
2560 (2017)	1,132,486	686,258	446,228	21,460	424,767
2561 (2018)	1,132,879	686,237	446,642	21,506	425,136

ที่มา: สำนักงานเศรษฐกิจการเกษตร

Source: Office of Agricultural Economics

ตาราง 11.3 เนื้อที่ปลูกข้าวนาปี เนื้อที่เก็บเกี่ยว ผลผลิต และผลผลิตเฉลี่ยต่อไร่ จำแนกตามประเภทข้าว เป็นรายอำเภอ ปีเพาะปลูก 2561/2562

Table 11.3 Planted Area of Major Rice Harvested Area, Production and Yield per Rai by Type of Rice and District: Crop Year 2018/2019

อำเภอ	ข้าวนาปี Major rice								District
	เนื้อที่เพาะปลูกข้าว (ไร่) Planted area (rai)		เนื้อที่เก็บเกี่ยว (ไร่) Harvested area (rai)		ผลผลิต (ตัน) Production (ton)		ผลผลิตเฉลี่ยต่อไร่ (กก.) Yield per rai (kgs.)		
	ข้าวเจ้า Non- glutinous rice	ข้าวเหนียว Glutinous rice	ข้าวเจ้า Non- glutinous rice	ข้าวเหนียว Glutinous rice	ข้าวเจ้า Non- glutinous rice	ข้าวเหนียว Glutinous rice	ข้าวเจ้า Non- glutinous rice	ข้าวเหนียว Glutinous rice	
รวมยอด	159,740	374,867	147,395	343,156	52,613	122,984	357	358	Total
อำเภอเมืองหนองคาย	20,860	69,812	18,432	61,686	6,912	23,132	375	375	Mueang Nong Khai district
อำเภอท่าบ่อ	25,122	61,395	24,468	59,797	9,175	22,423	375	375	Tha Bo district
อำเภอโพนพิสัย	65,605	96,415	58,938	86,618	20,334	29,450	345	340	Phon Phisai district
อำเภอศรีเชียงใหม่	3,174	18,277	3,110	17,905	1,238	7,108	398	397	Si Chiang Mai district
อำเภอสังคม	1,234	12,819	1,222	12,691	457	4,657	374	367	Sangkhom district
อำเภอสระใคร	17,481	25,988	17,376	25,832	6,081	8,964	350	347	Sakhrai district
อำเภอเฝ้าไร่	14,301	44,850	14,115	43,858	4,940	15,350	350	350	Fao Rai district
อำเภอรัตนาวปี	7,810	37,333	5,620	26,866	1,826	8,731	325	325	Rattanawapi district
อำเภอโพธิ์ตาก	4,153	7,978	4,114	7,903	1,650	3,169	401	401	Pho Tak district

ที่มา: สำนักงานเกษตรจังหวัดหนองคาย

Source : Nong Khai Provincial Agricultural Extension Office

ตาราง 11.4 เนื้อที่ปลูกข้าวนาปรัง เนื้อที่เก็บเกี่ยว ผลผลิต และผลผลิตเฉลี่ยต่อไร่ จำแนกตามประเภทข้าว เป็นรายอำเภอ ปีเพาะปลูก 2561/2562

Table 11.4 Planted Area of Second Rice, Harvested Area, Production and Yield per Rai by Type of Rice and District: Crop Year 2018/2019

อำเภอ	ข้าวนาปรัง Second rice								District
	เนื้อที่เพาะปลูกข้าว (ไร่)		เนื้อที่เก็บเกี่ยว (ไร่)		ผลผลิต (ตัน)		ผลผลิตเฉลี่ยต่อไร่ (กก.)		
	Planted area (rai)		Harvested area (rai)		Production (ton)		Yield per rai (kgs.)		
	ข้าวเจ้า Non- glutinous rice	ข้าวเหนียว Glutinous rice	ข้าวเจ้า Non- glutinous rice	ข้าวเหนียว Glutinous rice	ข้าวเจ้า Non- glutinous rice	ข้าวเหนียว Glutinous rice	ข้าวเจ้า Non- glutinous rice	ข้าวเหนียว Glutinous rice	
รวมยอด	6,068	76,675	6,059	76,323	3,180	40,450	525	530	Total
อำเภอเมืองหนองคาย	-	24,634	-	24,446	-	13,250	-	542	Mueang Nong Khai district
อำเภอท่าบ่อ	5,305	13,556	5,299	13,541	2,800	7,374	528	545	Tha Bo district
อำเภอโพนพิสัย	-	22,152	-	22,032	-	11,214	-	509	Phon Phisai district
อำเภอศรีเชียงใหม่	-	9,356	-	9,348	-	4,954	-	530	Si Chiang Mai district
อำเภอสังคม	-	46	-	46	-	20	-	435	Sangkhom district
อำเภอสระใคร	-	273	-	273	-	131	-	480	Sakhray district
อำเภอเฝ้าไร่	763	250	760	249	380	119	500	479	Fao Rai district
อำเภอรัตนวาปี	-	1,965	-	1,965	-	977	-	497	Rattanawapi district
อำเภอโพธิ์ตาก	-	4,443	-	4,423	-	2,411	-	545	Pho Tak district

ที่มา: สำนักงานเกษตรจังหวัดหนองคาย

Source : Nong Khai Provincial Agricultural Extension Office

ตาราง 11.5 เนื้อที่เพาะปลูกพืชไร่ เนื้อที่เก็บเกี่ยว ผลผลิต และผลผลิตเฉลี่ยต่อไร่ จำแนกตามชนิดของพืชไร่ ปีเพาะปลูก 2561/2562

Table 11.5 Planted Area of Field Crops, Harvested Area, Production and Yield per Rai by Type of Field Crops: Crop Year 2018/2019

ชนิดของพืชไร่	เนื้อที่เพาะปลูก (ไร่) Planted area (rai)	เนื้อที่เก็บเกี่ยว (ไร่) Harvested area (rai)	ผลผลิต (ตัน) Production (ton)	ผลผลิตเฉลี่ยต่อไร่ (กก.) Yield per rai (kgs.)	Type of field crops
ข้าวโพด	5,404	5,287	4,571	865	Corn
ข้าวโพดเลี้ยงสัตว์ รุ่นที่ 1	226	226	120	530	Maiz Model 1
ข้าวโพดเลี้ยงสัตว์ รุ่นที่ 2	3,170	3,053	1,464	480	Maiz Model 2
ข้าวโพดหวาน	1,338	1,338	2,193	1,639	Sweet Corn
ข้าวโพดรับประทานฝักสด	670	670	794	1,185	Sweet corn fresh ear
มันสำปะหลังโรงงาน	11,701	5,016	13,133	2,618	Cassava (industry)
ยาสูบ	5,129	5,129	1,527	298	Tobacco
ยาสูบเวอร์จิเนียร์	3,350	3,350	983	293	Virginia species
ยาสูบพันธุ์พื้นเมือง	391	391	137	350	Native species
ยาสูบพันธุ์เบอร์เลย์	1,388	1,388	408	294	Burley species
อ้อย	35,794	31,357	295,936	9,438	Sugar cane
อ้อยโรงงาน	35,788	31,351	295,918	9,439	Sugar cane (industry)
อ้อยเคี้ยว	6	6	18	3,000	Sugar cane (eat)
สับปะรด	6,009	5,835	30,327	5,197	Pine apple
ถั่วลิสง	5	5	3	500	Soybean
ถั่วลิสง รุ่นที่ 2	5	5	3	500	Soybean Crop 2
มะเขือเทศส่งโรงงาน	905	905	2,614	2,888	Processing Tomato

ที่มา : สำนักงานเกษตรจังหวัดหนองคาย

Source : Nong Khai Provincial Agricultural Extension Office



ตาราง 11.6 เนื้อที่เพาะปลูกพืชผัก เนื้อที่เก็บเกี่ยว ผลผลิต และผลผลิตเฉลี่ยต่อไร่ จำแนกตามชนิดพืชผัก ปีเพาะปลูก 2561/2562

Table 11.6 Planted Area of Vegetable Crops, Harvested Area, Production and Yield per Rai by Type of Vegetable Crops: Crop Year 2018/2019

ชนิดของพืชผัก	เนื้อที่เพาะปลูก (ไร่) Planted area (rai)	เนื้อที่เก็บเกี่ยว (ไร่) Harvested area (rai)	ผลผลิต (ตัน) Production (ton)	ผลผลิตเฉลี่ยต่อไร่ (กก.) Yield per rai (kgs.)	Type of vegetable crops
กระเทียม	44	44	22	500	Garlic
กระเพรา	1	1	0	300	Holy Basil
กะหล่ำดอก	4	4	4	1,000	Cauliflower
กะหล่ำปลี		24	40	1,646	Cabbage
ข่า	1	1	1	1,200	Galangal
คะน้า	72	72	130	1,800	Chinese Kale
แตงร้าน	85	85	168	1,974	Cucumber
แตงโม	4	4	16	4,000	Watermelon
ถั้วฝักยาว	406	406	297	732	Yard Long Bean
ผักกวางตุ้ง	12	12	12	1,000	Pak choi
ผักกาดหอม	39	39	41	1,046	Lettuce
ผักบุ้งจีน	76	13	13	1,023	Chinese convolvulus
ผักหวานบ้าน	4	4	1	250	Sweet vegetable
พริก	2,903	2,903	4,464	1,538	Pepper
ฟักทอง	62	62	88	1,419	Pumpkin
มะเขือเปราะ	35	35	53	1,500	Thai Eggplant
มะเขือยาว	18	18	27	1,500	Long eggplant
สะระแหน่	40	40	14	350	Peppermint
โหระพา	121	121	48	399	Sweet Basil

ที่มา : สำนักงานเกษตรจังหวัดหนองคาย

Source : Nong Khai Provincial Agricultural Extension Office

ตาราง 11.7 เนื้อที่เพาะปลูกไม้ผลและไม้ยืนต้น เนื้อที่เก็บเกี่ยว ผลผลิต และผลผลิตเฉลี่ยต่อไร่ จำแนกตามชนิดของไม้ผลและไม้ยืนต้น ปีเพาะปลูก 2561/2562

Table 11.7 Planted Area of Fruit Trees and Tree Crops, Harvested Area, Production and Yield per Rai by Type of Fruit Trees and Tree Crops: Crop Year 2018/2019

ชนิดของไม้ผลและไม้ยืนต้น	เนื้อที่เพาะปลูก (ไร่) Planted area (rai)	เนื้อที่เก็บเกี่ยว (ไร่) Harvested area (rai)	ผลผลิต (ตัน) Production (ton)	ผลผลิตเฉลี่ยต่อไร่ (กก.) Yield per rai (kgs.)	Type of fruit trees and tree crops
กระท้อน	3	2	3	1,500	Santol
กล้วยน้ำว้า	4,626	3,249	6,482	1,995	Banana (Kluai numwa)
กล้วยหอม	230	126	-	-	Sweet Banana
กล้วยหอม (ส้ม)	4,594	3,831	11,493	3,000	Sweet banana (Kluai Som)
แก้วมังกร	26	13	20	1,500	Dragon Fruit
ขนุนหนั่ง	13	9	14	1,556	Jackfruit
เงาะ	932	636	727	1,143	Rambutan
ชมพู	18	8	8	1,000	Java apple
ยางพารา	271,326	247,930	57,024	230	Rubber
ปาล์มน้ำมัน	19,430	17,285	25,893	1,498	Palm oil
ยูคาลิปตัส	16,955	1,015	7,615	7,502	Eucalyptus
สัก	1,624	-	-	-	Teak
ทุเรียน	189	-	-	-	Durian
ฝรั่ง	112	72	72	1,000	Guava
พุทรา	322	275	-	-	Jujube
มะนาว	177	98	39	403	lime
มะม่วง	460	290	183	630	Mango
มะพร้าว	55	21	-	-	Coconut
ไผ่	364	283	-	-	Bamboo
มังคุด	16	4	7	1,800	Mangosteen
หวาย	26	21	11	500	Ratttan
ลำไย	687	624	421	675	Longan
ลิ้นจี่	87	82	9	110	Lychee
ส้มเขียวหวาน	154	150	150	1,000	Tangerine
ส้มโอ	198	147	147	1,000	Pomelo

ตาราง 11.8 ปศุสัตว์ จำแนกเป็นรายอำเภอ พ.ศ. 2562

Table 11.8 Livestock by District: 2019

อำเภอ	รวม Total	โค Cattle	กระบือ Buffalo	สุกร Swine	แพะ Goat	แกะ Sheep	ไก่ Chicken	เป็ด Duck	นกกระทา Quail	อื่น ๆ Others	District
รวมยอด	1,828,950	28,281	9,479	75,115	2,238	45	1,437,278	218,797	5,324	52,393	Total
อำเภอเมืองหนองคาย	580,872	12,336	3,945	56,992	410	-	426,258	63,228	-	17,703	Mueang Nong Khai district
อำเภอบ้านแพง	526,595	3,318	1,264	7,028	79	-	494,088	12,092	8	8,718	Tha Bo district
อำเภอโพนพิสัย	131,752	4,007	876	2,142	482	-	98,270	21,451	3,281	1,243	Phon Phisai district
อำเภอศรีเชียงใหม่	70,887	1,477	203	929	662	35	55,496	6,179	-	5,906	Si Chiang Mai district
อำเภอสว่างแดนดิน	53,030	725	42	1,241	99	-	41,128	6,710	-	3,085	Sangkhom district
อำเภอศรีบุญเรือง	86,310	2,475	1,771	1,588	38	10	62,920	10,720	411	6,377	Sakhray district
อำเภอเฝ้าไร่	175,553	1,806	510	3,006	26	-	116,243	48,234	1,599	4,129	Fao Rai district
อำเภอรัตนวาปี	165,327	1,551	646	1,262	199	-	108,290	48,995	25	4,359	Rattanawapi district
อำเภอโพธิ์ตาก	38,624	586	222	927	243	-	34,585	1,188	-	873	Pho Tak district

ที่มา: สำนักงานปศุสัตว์จังหวัดหนองคาย

Source: Nong Khai Provincial Livestock Office

ตาราง 11.9 ฟาร์มที่เพาะเลี้ยงสัตว์น้ำจืด จำแนกตามประเภทการเลี้ยง และผลผลิตการเลี้ยงสัตว์น้ำจืด เป็นรายอำเภอ พ.ศ. 2562

Table 11.9 Freshwater Culture Farm by Type of Culture, Production of Freshwater Aquaculture and District: 2019

อำเภอ	ฟาร์ม Farm	ประเภทการเลี้ยง (ไร่) Type of culture (Rai)					ผลผลิตการเลี้ยงสัตว์น้ำจืด (กก.) Production of freshwater aquaculture (kgs.)	District
		รวมเนื้อที่ Total area	บ่อ Pond	นา Paddy cum fish	ร่องสวน Ditch	กระชัง Cage		
<b>รวมยอด</b>	<b>7,780</b>	<b>11,849.03</b>	<b>11,771.01</b>	<b>18.03</b>	<b>6.42</b>	<b>53.57</b>	<b>11,532,901.75</b>	<b>Total</b>
อำเภอเมืองหนองคาย	1,826	4,195.88	4,149.74	2.50	2.00	41.64	7,128,512.00	Mueang Nong Khai district
อำเภอท่าบ่อ	885	3,089.15	3,084.79	-	-	4.36	2,655,182.00	Tha Bo district
อำเภอโพนพิสัย	1,727	1,413.52	1,402.30	10.33	0.44	0.45	478,385.00	Phon Phisai district
อำเภอศรีเชียงใหม่	540	690.87	683.75	-	-	7.12	446,126.00	Si Chiang Mai district
อำเภอสังคม	636	494.33	492.58	-	1.75	-	165,042.25	Sangkhom district
อำเภอสระใคร	327	329.12	324.62	4.00	0.50	-	82,730.00	Sakhrui district
อำเภอเฝ้าไร่	716	551.18	548.66	1.20	1.32	-	231,085.00	Fao Rai district
อำเภอรัตนาวปี	798	769.35	769.35	-	-	-	242,731.00	Rattanawapi district
อำเภอโพธิ์ตาก	325	315.63	315.22	-	0.41	-	103,108.50	Pho Tak district

ที่มา: สำนักงานประมงจังหวัดหนองคาย

Source: Nongkhai Provincial Fishery Office



สถิติอุตสาหกรรม

---

Industrial Statistics

ตาราง 12.1 สถานประกอบการ คนทำงาน และลูกจ้าง จำแนกตามขนาดของสถานประกอบการ และกิจกรรมทางเศรษฐกิจ พ.ศ. 2560

Table 12.1 Establishment, Person Engaged and Employee by Size of Establishment and Economic Activity: 2017

ขนาดของสถานประกอบการ/ กิจกรรมทางเศรษฐกิจ	สถานประกอบการ Establishment	คนทำงาน Person engaged		ลูกจ้าง Employee		Size of establishment/ Economic activity
		จำนวน Number	ร้อยละ Percentage	จำนวน Number	ร้อยละ Percentage	
<b>รวมยอด</b>	<b>13,686</b>	<b>38,077</b>	<b>100.00</b>	<b>10,617</b>	<b>100.00</b>	<b>Total</b>
<b>ขนาดของสถานประกอบการ (จำนวนลูกจ้าง)</b>	<b>13,686</b>	<b>38,077</b>	<b>100.00</b>	<b>10,617</b>	<b>100.00</b>	<b>Size of establishment (Number of employees)</b>
ไม่มีลูกจ้าง	-	-	-	-	-	None employee
1 - 5 คน	12,709	21,752	57.13	3,047	28.70	1 - 5 persons
6 - 10 คน	516	3,957	10.39	2,412	22.72	6 - 10 persons
11 - 15 คน	181	2,417	6.35	1,188	11.19	11 - 15 persons
16 - 20 คน	104	1,933	5.08	588	5.54	16 - 20 persons
21 - 25 คน	62	1,442	3.79	620	5.84	21 - 25 persons
26 - 30 คน	31	901	2.36	298	2.81	26 - 30 persons
31 - 50 คน	43	1,749	4.59	472	4.44	31 - 50 persons
51 - 100 คน	30	2,208	5.80	810	7.63	51 - 100 persons
101 - 200 คน	8	1,204	3.16	669	6.30	101 - 200 persons
มากกว่า 200 คน	2	514	1.35	513	4.83	More than 200 persons
<b>กิจกรรมทางเศรษฐกิจ</b>	<b>13,686</b>	<b>38,077</b>	<b>100.00</b>	<b>10,617</b>	<b>100.00</b>	<b>Economic activity</b>
การผลิต	3,407	13,200	34.67	2,938	27.67	Manufacturing
การจัดการและการบำบัดน้ำเสีย ของเสียและสิ่งปฏิกูล	9	152	0.40	1	0.01	Sewerage, waste management and remediation activities
การก่อสร้าง	172	700	1.84	407	3.83	Construction
การขายส่งและการขายปลีก การซ่อมแซมยานยนต์ และมอเตอร์ไซด์	1,037	2,262	5.94	885	8.34	Wholesale and retail trade; repair of motor vehicles and motorcycles
การขายส่ง	274	1,336	3.51	802	7.55	Wholesale trade
การขายปลีก	4,942	11,745	30.84	2,770	26.09	Retail trade
การขนส่งทางบก สถานที่เก็บสินค้า	288	519	1.36	207	1.95	Land transport and storage

ตาราง 12.1 สถานประกอบการ คนทำงาน และลูกจ้าง จำแนกตามขนาดของสถานประกอบการ และกิจกรรมทางเศรษฐกิจ พ.ศ. 2560 (ต่อ)

Table 12.1 Establishment, Person Engaged and Employee by Size of Establishment and Economic Activity: 2017 (Cont.)

ขนาดของสถานประกอบการ/ กิจกรรมทางเศรษฐกิจ	สถานประกอบการ Establishment	คนทำงาน Person engaged		ลูกจ้าง Employee		Size of establishment/ Economic activity
		จำนวน Number	ร้อยละ Percentage	จำนวน Number	ร้อยละ Percentage	
		ที่พักแรม	201	1,030	2.71	
บริการอาหารและเครื่องดื่ม	1,504	3,509	9.22	960	9.04	Food and beverage service activities
ข้อมูลข่าวสารและการสื่อสาร	42	125	0.33	65	0.61	Information and communication
กิจกรรมอสังหาริมทรัพย์	306	583	1.53	156	1.47	Real estate activities
กิจกรรมทางวิชาชีพ วิทยาศาสตร์และเทคโนโลยี	95	241	0.63	99	0.93	Professional, scientific and technical activities
กิจกรรมการบริหาร และการบริการสนับสนุน	169	592	1.55	265	2.50	Administrative and support service activities
ศิลปะ ความบันเทิงและนันทนาการ	146	371	0.97	150	1.41	Arts, entertainment and recreation
กิจกรรมบริการอื่น ๆ	1,091	1,443	3.79	146	1.38	Other service activities
กิจกรรมด้านโรงพยาบาลเอกชน	3	269	0.71	265	2.50	Private hospital activities

ที่มา: สำมะโนธุรกิจและอุตสาหกรรม พ.ศ. 2560 (ข้อมูลพื้นฐาน) จังหวัดหนองคาย สำนักงานสถิติแห่งชาติ

Source: The 2017 Business and Industrial census (Basic Information) Nong Khai Provincial, National Statistical Office



ตาราง 12.2 สถานประกอบการ และลูกจ้าง จำแนกตามขนาดของสถานประกอบการ พ.ศ. 2560 - 2562

Table 12.2 Establishment and Employee by Size of Establishment: 2017 - 2019

ขนาดของสถานประกอบการ (คน) Size of Establishment (person)	2560 (2017)		2561 (2018)		2562 (2019)		อัตราการเปลี่ยนแปลง Percentage change (%)			
	สปก. Est.	ลูกจ้าง Emp.	สปก. Est.	ลูกจ้าง Emp.	สปก. Est.	ลูกจ้าง Emp.	2561 (2018)		2562 (2019)	
							สปก. Est.	ลูกจ้าง Emp.	สปก. Est.	ลูกจ้าง Emp.
รวมยอด (Total)	2,241	15,423	2,741	17,642	2,854	18,174	22.3	14.4	4.1	3.0
1 - 4	1,439	2,959	1,858	4,315	1,918	4,452	29.1	45.8	3.2	3.2
5 - 9	511	3,384	568	3,769	607	4,020	11.2	11.4	6.9	6.7
10 - 19	169	2,234	175	2,348	190	2,480	3.6	5.1	8.6	5.6
20 - 49	90	2,822	108	3,356	105	3,093	20.0	18.9	-2.8	-7.8
50 - 99	13	863	14	979	16	1,154	7.7	13.4	14.3	17.9
100 - 299	18	2,708	17	2,425	17	2,548	- 5.6	- 10.5	-	5.1
300 - 499	1	453	1	450	1	427	-	- 0.7	-	-5.1
500 - 999	-	-	-	-	-	-	-	-	-	-
> 1,000	-	-	-	-	-	-	-	-	-	-

ตาราง 12.3 สถานประกอบการอุตสาหกรรม จำแนกตามประเภทอุตสาหกรรม พ.ศ. 2560 - 2562

Table 12.3 Industrial Establishment by Type of Industries: 2017 - 2019

ประเภทอุตสาหกรรม	2560 <sup>1/</sup> (2017)	2561 <sup>1/</sup> (2018)	2562 <sup>2/</sup> (2019)	อัตราการเปลี่ยนแปลง		Type of industry
				Percentage change (%)		
				2561 (2018)	2562 (2019)	
<b>รวมยอด</b>	<b>573</b>	<b>582</b>	<b>200</b>	<b>1.6</b>	<b>-65.6</b>	<b>Total</b>
การเกษตร	238	238	12	-	-95.0	Agriculture
อาหาร	48	53	39	10.4	-26.4	Food
เครื่องดื่ม	8	5	3	-37.5	-40.0	Beverages
สิ่งทอ	-	-	-	-	-	Textils
เครื่องแต่งกาย	-	-	-	-	-	Wearing apparel
เครื่องหนัง	1	-	-	-100.0	-	Leather products
ไม้และผลิตภัณฑ์จากไม้	35	37	29	5.7	-21.6	Wood and wood products
เฟอร์นิเจอร์และเครื่องเรือน	7	6	1	-14.3	-83.3	Furniture
กระดาษและผลิตภัณฑ์จากกระดาษ	2	2	2	-	-	Paper and paper product
สิ่งพิมพ์	1	-	-	-100.0	-	Printing
เคมี	-	-	1	-	-	Chemical
ปิโตรเคมีและผลิตภัณฑ์	2	2	3	-	50.0	Petrochemical and product
ยาง	3	5	5	66.7	-	Rubber
พลาสติก	7	10	7	42.9	-30.0	Plastic
อโลหะ	70	74	32	5.7	-56.8	Non-metallic
โลหะ	-	-	-	-	-	Metals
ผลิตภัณฑ์โลหะ	43	42	14	-2.3	-66.7	Metal products
เครื่องจักรกล	18	16	1	-11.1	-93.8	Machinery and equipment
ไฟฟ้า	-	-	-	-	-	Electricity
ขนส่ง	36	36	11	-	-69.4	Transport
อื่น ๆ	54	56	40	3.7	-28.6	Others

หมายเหตุ: <sup>1/</sup> สถานประกอบการอุตสาหกรรม คือ โรงงาน อาคาร สถานที่ หรือยานพาหนะที่ใช้เครื่องจักร

มีกำลังรวมตั้งแต่ห้าแรงม้าหรือกำลังเทียบเท่าตั้งแต่ห้าแรงม้าขึ้นไป

หรือใช้คนงานตั้งแต่เจ็ดคนขึ้นไปโดยใช้เครื่องจักรหรือไม่ก็ตาม

<sup>2/</sup> สถานประกอบการอุตสาหกรรม คือ โรงงาน อาคาร สถานที่ หรือยานพาหนะที่ใช้เครื่องจักร

มีกำลังรวมตั้งแต่ห้าสิบแรงม้าหรือกำลังเทียบเท่าตั้งแต่ห้าสิบแรงม้าขึ้นไป

หรือใช้คนงานตั้งแต่เจ็ดคนขึ้นไปโดยใช้เครื่องจักรหรือไม่ก็ตาม

ที่มา: สำนักงานอุตสาหกรรมจังหวัดหนองคาย

Note: <sup>1/</sup> Industrial establishment is mean factory, building or vehicle used machinery

from 5 horsepower or the equivalent 5 horsepower or employees from 7

or more people to used the machinery or not.

<sup>2/</sup> Industrial establishment is mean factory, building or vehicle used machinery

from 50 horsepower or the equivalent 50 horsepower or employees from 7

or more people to used the machinery or not.

Source: Nong Khai Provincial Industrial Office

ตาราง 12.4 สถานประกอบการอุตสาหกรรม จำนวนเงินทุน และจำนวนคนงาน เป็นรายอำเภอ พ.ศ. 2562

Table 12.4 Industrial Establishment, Capital and Employee by District: 2019

อำเภอ	สถานประกอบการ อุตสาหกรรม Industrial establishment	เงินทุน (บาท) Capital (Baht)	คนงาน (คน) Employee (Person)			District
			รวม Total	ชาย Male	หญิง Female	
รวมยอด	200	6,991,477,272	4,134	2,661	1,473	Total
อำเภอเมืองหนองคาย	104	5,205,345,272	2,717	1,685	1,032	Mueang Nong Khai District
อำเภอท่าบ่อ	32	258,077,000	245	204	41	Tha Bo District
อำเภอโพนพิสัย	26	255,820,000	274	228	46	Phon Phisai District
อำเภอศรีเชียงใหม่	11	1,034,965,000	645	341	304	Si Chiang Mai District
อำเภอสังคม	6	55,200,000	57	50	7	Sangkhom District
อำเภอสระใคร	2	15,100,000	29	25	4	Sakhrai District
อำเภอเฝ้าไร่	4	31,640,000	32	24	8	Fao Rai District
อำเภอรัตนวาปี	14	127,330,000	130	99	31	Rattanawapi District
อำเภอโพธิ์ตาก	1	8,000,000	5	5	-	Pho Tak District

ที่มา: สำนักงานอุตสาหกรรมจังหวัดหนองคาย

Source: Nong Khai Provincial Industrial Office

ตาราง 12.5 ผู้ที่ได้รับอนุมัติให้ก่อสร้าง สิ่งก่อสร้าง และพื้นที่ก่อสร้างอาคารโรงเรียน จำแนกตามเขตการปกครอง และชนิดของอาคาร พ.ศ. 2562

Table 12.5 Permitted and Area of Building Construction by Area and Type of Building: 2019

ชนิดของอาคาร	เขตเทศบาล Municipal area						นอกเขตเทศบาล Non-municipal area						Type of building
	ก่อสร้างใหม่ New construction			ต่อเติม ดัดแปลง Addition, alteration			ก่อสร้างใหม่ New construction			ต่อเติม ดัดแปลง Addition, alteration			
	จำนวนที่อนุมัติ		พื้นที่ก่อสร้าง (ตร.ม.)	จำนวนที่อนุมัติ		พื้นที่ก่อสร้าง (ตร.ม.)	จำนวนที่อนุมัติ		พื้นที่ก่อสร้าง (ตร.ม.)	จำนวนที่อนุมัติ		พื้นที่ก่อสร้าง (ตร.ม.)	
	Permitted number			Permitted number			Permitted number			Permitted number			
ราย Person	หลัง Unit	Construction area (sq.m.)	ราย Person	หลัง Unit	Construction area (sq.m.)	ราย Person	หลัง Unit	Construction area (sq.m.)	ราย Person	หลัง Unit	Construction area (sq.m.)		
<b>รวมยอด</b>	<b>326</b>	<b>351</b>	<b>47,643</b>	<b>2</b>	<b>2</b>	<b>224</b>	<b>102</b>	<b>106</b>	<b>24,004</b>	<b>10</b>	<b>10</b>	<b>723</b>	<b>Total</b>
เพื่ออยู่อาศัย	316	340	41,124	2	2	224	98	98	11,396	10	10	723	Residential building
เพื่อการพาณิชย์ (ตึกแถว/อาคาร/ภัตตาคาร)	5	5	1,627	-	-	-	2	2	1,010	-	-	-	Commercial building (Rowhouse/Building/Restaurants)
อาคารสำนักงาน	-	-	-	-	-	-	-	-	-	-	-	-	Office Building
โรงแรม	-	-	-	-	-	-	-	-	-	-	-	-	Hotel
เพื่อการอุตสาหกรรมและโรงงาน	1	1	112	-	-	-	2	6	11,598	-	-	-	Industrial and factory building
เพื่อการบำบัดน้ำเสีย ของเสีย	-	-	-	-	-	-	-	-	-	-	-	-	Sewerage building
โรงไฟฟ้า/อาคารระบบ พลังงานแสงอาทิตย์	-	-	-	-	-	-	-	-	-	-	-	-	Power House/Power Station/ Solar energy Building
อาคารระบบประปาและโรงกรองน้ำ	-	-	-	-	-	-	-	-	-	-	-	-	Water supply and filter plant
เพื่อการศึกษา	-	-	-	-	-	-	-	-	-	-	-	-	Educational building
เพื่อการสาธารณสุข/โรงพยาบาล	-	-	-	-	-	-	-	-	-	-	-	-	Health/hospital building
เพื่อการขนส่ง	-	-	-	-	-	-	-	-	-	-	-	-	Transportation building
เพื่อการเกษตร	-	-	-	-	-	-	-	-	-	-	-	-	Agriculture building
เพื่อการบันเทิง	-	-	-	-	-	-	-	-	-	-	-	-	Entertainment
เพื่อประโยชน์อื่นๆ เช่น อาคารเอนกประสงค์	-	-	-	-	-	-	-	-	-	-	-	-	Others
อาคารจอดรถ และอื่นๆ	3	4	2,764	-	-	-	-	-	-	-	-	-	-
เพื่อการพาณิชย์อื่น ๆ	1	1	2,016	-	-	-	-	-	-	-	-	-	Others Commercial Building

ที่มา: การประมวลข้อมูลพื้นที่การก่อสร้าง พ.ศ. 2562 สำนักงานสถิติแห่งชาติ

Source: The 2019 Construction Area, National Statistical Office

ตาราง 12.6 ผู้ที่ได้รับอนุมัติให้ก่อสร้าง สิ่งก่อสร้าง และพื้นที่ก่อสร้างที่มีใบอนุญาตโครงการจราจร จำแนกตามเขตการปกครอง และชนิดของสิ่งก่อสร้าง พ.ศ. 2562

Table 12.6 Permitted and Area of Civil Engineering Construction by Administration Zone and Type of Construction: 2019

ชนิดของสิ่งก่อสร้าง	เขตเทศบาล Municipal area						นอกเขตเทศบาล Non-municipal area						Type of construction
	ก่อสร้างใหม่ New construction			ต่อเติม ดัดแปลง Addition, alteration			ก่อสร้างใหม่ New construction			ต่อเติม ดัดแปลง Addition, alteration			
	จำนวนที่อนุมัติ Permitted number		ความยาว (ม.) Length (m.)	จำนวนที่อนุมัติ Permitted number		ความยาว (ม.) Length (m.)	จำนวนที่อนุมัติ Permitted number		ความยาว (ม.) Length (m.)	จำนวนที่อนุมัติ Permitted number		ความยาว (ม.) Length (m.)	
	ราย Person	แห่ง Unit	พื้นที่ก่อสร้าง (ตร.ม.) Construction area (sq.m.)	ราย Person	แห่ง Unit	พื้นที่ก่อสร้าง (ตร.ม.) Construction area (sq.m.)	ราย Person	แห่ง Unit	พื้นที่ก่อสร้าง (ตร.ม.) Construction area (sq.m.)	ราย Person	แห่ง Unit	พื้นที่ก่อสร้าง (ตร.ม.) Construction area (sq.m.)	
<b>รวม (ความยาวเป็น ม.)</b>	12	21	1,763	-	-	-	1	1	200	-	-	-	<b>Total (Length in m.)</b>
รั้ว/กำแพง	6	15	439	-	-	-	1	1	200	-	-	-	Fence/wall
ถนน/ทางรถไฟ	1	1	885	-	-	-	-	-	-	-	-	-	Road
สะพาน	-	-	-	-	-	-	-	-	-	-	-	-	Bridge
เขื่อน/คันดิน	1	1	20	-	-	-	-	-	-	-	-	-	Dam
ท่อ/ทางระบายน้ำ	4	4	419	-	-	-	-	-	-	-	-	-	Water drain
อื่นๆ	-	-	-	-	-	-	-	-	-	-	-	-	Others
<b>รวม (พื้นที่เป็น ตร.ม.)</b>	6	6	5,638	-	-	-	-	-	-	-	-	-	<b>Total (Area in sq.m.)</b>
สระว่ายน้ำ	-	-	-	-	-	-	-	-	-	-	-	-	Swimming pool
ปั้มน้ำมัน	-	-	-	-	-	-	-	-	-	-	-	-	Petrol station
ท่าเรือ	-	-	-	-	-	-	-	-	-	-	-	-	Harbour
สนามกีฬา	-	-	-	-	-	-	-	-	-	-	-	-	Sport ground
ลานจอดรถ	-	-	-	-	-	-	-	-	-	-	-	-	Car park
ป้ายโฆษณา	1	1	2,016	-	-	-	-	-	-	-	-	-	Advertising board
เสาส่งสัญญาณ	1	1	16	-	-	-	-	-	-	-	-	-	
อื่นๆ	4	4	3,606	-	-	-	-	-	-	-	-	-	Others

ที่มา: การประมวลข้อมูลพื้นที่การก่อสร้าง พ.ศ. 2562 สำนักงานสถิติแห่งชาติ

Source: The 2019 Construction Area, National Statistical Office

สถิติพลังงาน

---

Energy Statistics

ตาราง 13.1 ผู้ใช้ไฟฟ้า และการจำหน่ายกระแสไฟฟ้า จำแนกตามประเภทผู้ใช้ เป็นรายอำเภอ ปีงบประมาณ 2562

Table 13.1 Consumer and Electricity Sales by Type of Consumers and District: Fiscal Year 2019

อำเภอ	จำนวนผู้ใช้ไฟฟ้า (ราย) Number of consumer (Person)	การจำหน่ายกระแสไฟฟ้า (ล้านกิโลวัตต์/ชั่วโมง) Electricity sales (Gwh.)				District
		รวม Total	บ้านอยู่อาศัย Residential	สถานธุรกิจและ อุตสาหกรรม Business and industry	อื่น ๆ Others	
<b>รวมยอด</b>	<b>160,405</b>	<b>519.10</b>	<b>240.87</b>	<b>251.42</b>	<b>26.81</b>	<b>Total</b>
อำเภอเมืองหนองคาย	51,822	268.40	101.30	156.69	10.41	Mueang Nong Khai District
อำเภอบ้านแพง	25,569	75.00	40.17	29.69	5.14	Tha Bo District
อำเภอโพนพิสัย	33,336	75.21	40.67	29.29	5.25	Phon Phisai District
อำเภอศรีเชียงใหม่	10,017	27.24	14.75	10.90	1.59	Si Chiang Mai District
อำเภอสังคม	7,896	17.59	9.77	7.21	0.61	Sangkhom District
อำเภอสระใคร	7,341	12.27	8.38	3.63	0.26	Sakhrai District
อำเภอเฝ้าไร่	11,528	17.51	11.53	5.63	0.35	Fao Rai District
อำเภอรัตนวาปี	8,147	17.47	9.09	6.21	2.17	Rattanawapi District
อำเภอโพธิ์ตาก	4,749	8.41	5.21	2.17	1.03	Pho Tak District

หมายเหตุ: การจำหน่ายไฟฟ้าสำหรับสถานธุรกิจและอุตสาหกรรม หมายถึง การจำหน่ายไฟฟ้าสำหรับ  
กิจการขนาดเล็ก กิจการขนาดกลาง กิจการขนาดใหญ่ และกิจการเฉพาะอย่าง  
การจำหน่ายไฟฟ้าอื่น ๆ หมายถึง ไฟฟ้าสำหรับสูบน้ำเพื่อการเกษตร ไฟชั่วคราว  
ไฟสำรอง ไฟที่สามารถงดจ่ายไฟฟ้าได้

ที่มา: การไฟฟ้าส่วนภูมิภาคจังหวัดหนองคาย

Note: Electricity sale for business and industry mean electricity sale for small general service,  
medium general service, large general service and specific business service.  
Electricity sale for others mean electricity sale for agriculture pumping,  
temporary, stand by rate, interruptible rate.

Source: Nong Khai Provincial Electricity Authority

ตาราง 13.2 ปริมาณการจำหน่ายน้ำมันเชื้อเพลิง จำแนกตามชนิดของน้ำมันเชื้อเพลิง พ.ศ. 2560 - 2562

Table 13.2 Quantity of Gasoline Sold by Type of Gasoline: 2017 - 2019

(พันลิตร Thousand litre)

ชนิดของน้ำมันเชื้อเพลิง	2560 (2017)	2561 (2018)	2562 (2019)	อัตราการเปลี่ยนแปลง Percentage change (%)		Type of Gasoline
				2561 (2018)	2562 (2019)	
เบนซิน ออกเทน 91	-	-	-	-	-	Unleaded gasoline research octane number 91
เบนซิน	984.34	1,024.49	889.45	4.08	-13.18	Unleaded gasoline
แก๊สโซฮอล์ อี 20	6,188.90	6,410.25	7,542.67	3.58	17.67	Gasohol E20
แก๊สโซฮอล์ อี 85	1,112.96	1,166.17	1,523.10	4.78	30.61	Gasohol E85
แก๊สโซฮอล์ อี 10 ออกเทน 91	14,728.99	14,585.82	14,415.89	-0.97	-1.17	Gasohol E10 RON 91
แก๊สโซฮอล์ อี 10 ออกเทน 95	12,584.19	14,177.06	14,926.68	12.66	5.29	Gasohol E10 RON 95
ดีเซลพื้นฐาน	-	-	-	-	-	Base diesel
ดีเซลหมุนเร็ว	73,201.66	73,811.65	70,820.60	0.83	-4.05	High speed diesel
ดีเซลหมุนช้า	-	-	-	-	-	Low speed diesel
น้ำมันเตา	2,198.27	2,157.29	2,191.87	-1.86	1.60	Fuel oil
ก๊าซปิโตรเลียมเหลว <sup>1/</sup>	13,603.41	13,534.25	13,477.96	-0.51	-0.42	LPG (Liquefied petroleum gas) <sup>1/</sup>
โพรเพน <sup>1/</sup>	-	-	-	-	-	Propane <sup>1/</sup>
บิวเทน <sup>1/</sup>	-	-	-	-	-	Butane <sup>1/</sup>

1/ ปริมาณเป็นพันกิโลกรัม

1/ Quantities in thousand kilogram

ที่มา: กรมธุรกิจพลังงาน กระทรวงพลังงาน

Source: Department of Energy Business, Ministry of Energy



สถิติการค้า และราคา

---

Trade and Price Statistics

ตาราง 14.1 ทะเบียนนิติบุคคลที่คงอยู่ และทุนจดทะเบียน จำแนกตามประเภทการจดทะเบียน พ.ศ. 2553 - 2562

Table 14.1 Registered of Juristic Person and Authorized Capital by Type of Registration: 2010 - 2019

ปี Year	ประเภทการจดทะเบียน Type of Registration					
	รวมยอด Total		บริษัทจำกัด Company limited		ห้างหุ้นส่วนจำกัด Limited partnership	
	ราย Case	ทุนจดทะเบียน <sup>1/</sup> Authorized Capital	ราย Case	ทุนจดทะเบียน <sup>1/</sup> Authorized Capital	ราย Case	ทุนจดทะเบียน <sup>1/</sup> Authorized Capital
2553 (2010)	678	4,595,945	241	3,854,115	437	741,830
2554 (2011)	784	4,961,295	298	4,163,865	486	797,430
2555 (2012)	954	5,758,535	370	4,860,265	584	898,270
2556 (2013)	1,109	6,072,705	450	5,106,915	659	965,790
2557 (2014)	1,243	6,315,585	529	5,311,575	714	1,004,010
2558 (2015)	1,431	6,513,535	618	5,416,975	813	1,096,560
2559 (2016)	1,615	6,776,165	710	5,565,475	905	1,210,690
2560 (2017)	1,784	7,362,146	809	6,077,606	975	1,284,540
2561 (2018)	1,889	7,671,266	868	6,348,666	1,021	1,322,600
2562 (2019)	1,953	7,996,146	908	6,597,706	1,045	1,398,440

1/ หน่วยเป็นพันบาท

ที่มา: สำนักงานพาณิชย์จังหวัดหนองคาย

1/ Unit of Thousand baht

Source: Office of Commercial Affairs Nong Khai

ตาราง 14.2 ทะเบียนนิติบุคคลที่คงอยู่ และทุนจดทะเบียน จำแนกตามประเภทการจดทะเบียน เป็นรายอำเภอ พ.ศ. 2562

Table 14.2 Registered of Juristic Person and Authorized Capital by Type of Registration and District: 2019

อำเภอ	ประเภทการจดทะเบียน Type of Registration						District
	รวมยอด Total		บริษัทจำกัด Company limited		ห้างหุ้นส่วนจำกัด Limited partnership		
	ราย Case	ทุนจดทะเบียน <sup>1/</sup> Authorized Capital	ราย Case	ทุนจดทะเบียน <sup>1/</sup> Authorized Capital	ราย Case	ทุนจดทะเบียน <sup>1/</sup> Authorized Capital	
รวมยอด	1,953	7,996,146	908	6,597,706	1,045	1,398,440	Total
อำเภอเมืองหนองคาย	1,282	6,672,546	675	5,904,556	607	767,990	Mueang Nong Khai district
อำเภอบ้านดุง	187	345,800	74	192,550	113	153,250	Tha Bo district
อำเภอโพนพิสัย	203	355,280	81	192,800	122	162,480	Phon Phisai district
อำเภอศรีเชียงใหม่	77	292,870	26	210,500	51	82,370	Si Chiang Mai district
อำเภอสว่าง	48	69,400	12	19,000	36	50,400	Sangkhom district
อำเภอสระใคร	40	51,400	11	17,500	29	33,900	Sakhrai district
อำเภอเฝ้าไร่	44	49,750	7	15,100	37	34,650	Fao Rai district
อำเภอรัตนวาปี	59	140,800	21	44,700	38	96,100	Rattanawapi district
อำเภอโพนพิสัย	13	18,300	1	1,000	12	17,300	Pho Tak district

1/ หน่วยเป็นพันบาท

ที่มา: สำนักงานพาณิชย์จังหวัดหนองคาย

1/ Unit of Thousand baht

Source: Office of Commercial Affairs Nong Khai

ตาราง 14.3 ทะเบียนนิติบุคคลที่คงอยู่ จำแนกตามประเภทการจดทะเบียน และหมวดธุรกิจ พ.ศ. 2562

Table 14.3 Registered of Juristic Person by Type of Registration and Category: 2019

หมวดธุรกิจ	ประเภทการจดทะเบียน Type of Registration			Category
	รวมยอด Total	บริษัทจำกัด Company limited	ห้างหุ้นส่วนจำกัด Limited partnership	
<b>รวมยอด</b>	<b>1,953</b>	<b>908</b>	<b>1,045</b>	<b>Total</b>
เกษตรกรรม การป่าไม้ และการประมง	24	4	20	Agriculture, forestry and fishing
การทำเหมืองแร่ และเหมืองหิน	16	11	5	Mining and quarrying
การผลิต	131	83	48	Manufacturing
ไฟฟ้า ก๊าซ ไอน้ำ และระบบการปรับอากาศ	50	48	2	Electricity, gas, steam and air conditioning supply
การจัดหาน้ำ การจัดการน้ำเสีย และของเสีย รวมถึงกิจกรรมที่เกี่ยวข้อง	4	3	1	Water supply; sewerage, waste management and remediation activities
การก่อสร้าง	408	105	303	Construction
การขายส่ง และการขายปลีก การซ่อมยานยนต์ และจักรยานยนต์	851	410	441	Wholesale and retail trade; repair of motor vehicles and motorcycles
การขนส่ง และสถานที่เก็บสินค้า	140	70	70	Transportation and storage
ที่พักแรม และบริการด้านอาหาร	42	27	15	Accommodation and food service activities
ข้อมูลข่าวสาร และการสื่อสาร	57	15	42	Information and communication
กิจกรรมทางการเงิน และการประกันภัย	27	10	17	Financial and insurance activities
กิจกรรมเกี่ยวกับอสังหาริมทรัพย์	44	34	10	Real estate activities
กิจกรรมวิชาชีพ วิทยาศาสตร์ และกิจกรรมทางวิชาการ	60	38	22	Professional, scientific and technical activities
กิจกรรมการบริหาร และบริการสนับสนุน	64	32	32	Administrative and support service activities
การบริหารราชการ การป้องกันประเทศ และ การประกันสังคมภาคบังคับ	-	-	-	Public administration and defence; compulsory social security
การศึกษา	8	4	4	Education
กิจกรรมด้านสุขภาพ และงานสังคมสงเคราะห์	11	8	3	Human health and social work activities
ศิลปะ ความบันเทิง และนันทนาการ	7	3	4	Arts, entertainment and recreation
กิจกรรมการบริการด้านอื่นๆ	9	3	6	Other service activities
กิจกรรมการจ้างงานในครัวเรือน กิจกรรมการผลิต สินค้า และบริการที่ทำขึ้นเองเพื่อใช้ในครัวเรือน	-	-	-	Activities of households as employers; undifferentiated goods and services-producing activities of households for own use
กิจกรรมขององค์การระหว่างประเทศ และภาคีสมาชิก	-	-	-	Activities of extraterritorial organizations and bodies

ที่มา: สำนักงานพาณิชย์จังหวัดหนองคาย

Source: Office of Commercial Affairs Nong Khai

ตาราง 14.4 ทะเบียนนิติบุคคลใหม่ และทุนจดทะเบียน จำแนกตามประเภทการจดทะเบียน เป็นรายอำเภอ พ.ศ. 2562

Table 14.4 New Registered of Juristic Person and Authorized Capital by Type of Registration and District: 2019

อำเภอ	ประเภทการจดทะเบียน Type of Registration						District
	รวมยอด Total		บริษัทจำกัด Company limited		ห้างหุ้นส่วนจำกัด Limited partnership		
	ราย Case	ทุนจดทะเบียน <sup>1/</sup> Authorized Capital	ราย Case	ทุนจดทะเบียน <sup>1/</sup> Authorized Capital	ราย Case	ทุนจดทะเบียน <sup>1/</sup> Authorized Capital	
<b>รวมยอด</b>	<b>225</b>	<b>1,043,700</b>	<b>112</b>	<b>921,600</b>	<b>113</b>	<b>122,100</b>	<b>Total</b>
อำเภอเมืองหนองคาย	145	925,000	84	868,700	61	56,300	Mueang Nong Khai district
อำเภอบ่อ	27	51,700	13	23,700	14	28,000	Tha Bo district
อำเภอโพนพิสัย	24	32,600	8	15,500	16	17,100	Phon Phisai district
อำเภอศรีเชียงใหม่	7	9,400	2	5,100	5	4,300	Si Chiang Mai district
อำเภอสังคม	8	8,500	2	2,000	6	6,500	Sangkhom district
อำเภอสระใคร	4	4,100	1	1,500	3	2,600	Sakhrai district
อำเภอเฝ้าไร่	3	1,600	1	100	2	1,500	Fao Rai district
อำเภอรัตนวาปี	6	9,800	1	5,000	5	4,800	Rattanawapi district
อำเภอโพนพิสัย	1	1,000	-	-	1	1,000	Pho Tak district

1/ หน่วยเป็นพันบาท

ที่มา: สำนักงานพาณิชย์จังหวัดหนองคาย

1/ Unit of Thousand baht

Source: Office of Commercial Affairs Nong Khai

ตาราง 14.5 ทะเบียนนิติบุคคลใหม่ จำแนกตามประเภทการจดทะเบียน และหมวดธุรกิจ พ.ศ. 2562

Table 14.5 New Registered of Juristic Person by Type of Registration and Category: 2019

หมวดธุรกิจ	ประเภทการจดทะเบียน Type of Registration			Category
	รวมยอด Total	บริษัทจำกัด Company limited	ห้างหุ้นส่วนจำกัด Limited partnership	
<b>รวมยอด</b>	<b>225</b>	<b>112</b>	<b>113</b>	<b>Total</b>
เกษตรกรรม การป่าไม้ และการประมง	1	-	1	Agriculture, forestry and fishing
การทำเหมืองแร่ และเหมืองหิน	3	2	1	Mining and quarrying
การผลิต	12	9	3	Manufacturing
ไฟฟ้า ก๊าซ ไอน้ำ และระบบการปรับอากาศ	1	-	1	Electricity, gas, steam and air conditioning supply
การจัดหาน้ำ การจัดการน้ำเสีย และของเสีย รวมถึงกิจกรรมที่เกี่ยวข้อง	-	-	-	Water supply; sewerage, waste management and remediation activities
การก่อสร้าง	41	12	29	Construction
การขายส่ง และการขายปลีก การซ่อมยานยนต์ และจักรยานยนต์	106	54	52	Wholesale and retail trade; repair of motor vehicles and motorcycles
การขนส่ง และสถานที่เก็บสินค้า	17	11	6	Transportation and storage
ที่พักแรม และบริการด้านอาหาร	6	5	1	Accommodation and food service activities
ข้อมูลข่าวสาร และการสื่อสาร	4	-	4	Information and communication
กิจกรรมทางการเงิน และการประกันภัย	3	1	2	Financial and insurance activities
กิจกรรมเกี่ยวกับอสังหาริมทรัพย์	2	1	1	Real estate activities
กิจกรรมวิชาชีพ วิทยาศาสตร์ และกิจกรรมทางวิชาการ	14	10	4	Professional, scientific and technical activities
กิจกรรมการบริหาร และบริการสนับสนุน	10	5	5	Administrative and support service activities
การบริหารราชการ การป้องกันประเทศ และ การประกันสังคมภาคบังคับ	-	-	-	Public administration and defence; compulsory social security
การศึกษา	1	-	1	Education
กิจกรรมด้านสุขภาพ และงานสังคมสงเคราะห์	2	2	-	Human health and social work activities
ศิลปะ ความบันเทิง และนันทนาการ	-	-	-	Arts, entertainment and recreation
กิจกรรมการบริการด้านอื่นๆ	2	-	2	Other service activities
กิจกรรมการจ้างงานในครัวเรือน กิจกรรมการผลิต สินค้า และบริการที่ทำขึ้นเองเพื่อใช้ในครัวเรือน	-	-	-	Activities of households as employers; undifferentiated goods and services-producing activities of households for own use
กิจกรรมขององค์การระหว่างประเทศ และภาคีสมาชิก	-	-	-	Activities of extraterritorial organizations and bodies

ที่มา: สำนักงานพาณิชย์จังหวัดหนองคาย

Source: Office of Commercial Affairs Nong Khai

ตาราง 14.6 ดัชนีราคาผู้บริโภคทั่วไป จำแนกตามหมวดสินค้า พ.ศ. 2559 - 2562

Table 14.6 General Consumer Price Index by Commodity Group: 2016 - 2019

[2558 (2015)= 100]

หมวดสินค้า	สัดส่วน น้ำหนักพื้นฐาน Weight	ดัชนีราคาผู้บริโภคทั่วไป				อัตราเงินเฟ้อ			Commodity group
		General Consumer Price Index				Inflation Rate			
		2559 (2016)	2560 (2017)	2561 (2018)	2562 (2019)	2560 (2017)	2561 (2018)	2562 (2019)	
<b>รวมทุกรายการ</b>	<b>100.0</b>	<b>100.9</b>	<b>101.5</b>	<b>102.0</b>	<b>103.8</b>	<b>0.6</b>	<b>0.4</b>	<b>1.8</b>	<b>All commodities</b>
<b>หมวดอาหารและเครื่องดื่มไม่มีแอลกอฮอล์</b>	<b>45.1</b>	<b>103.0</b>	<b>102.3</b>	<b>100.1</b>	<b>105.7</b>	<b>0.6</b>	<b>2.2</b>	<b>5.6</b>	<b>Food and non-alcoholic beverages</b>
ข้าว แป้ง และผลิตภัณฑ์จากแป้ง	7.3	101.3	100.2	94.6	114.2	1.1	5.6	20.7	Rice flour and cereal products
เนื้อสัตว์ เป็ดไก่ และสัตว์น้ำ	12.7	100.7	100.5	97.4	102.5	0.2	3.1	5.3	Meat, poultry and fish
ไข่ และผลิตภัณฑ์นม	3.5	105.6	98.3	97.1	97.5	6.9	1.2	0.5	Eggs and dairy products
ผัก และผลไม้	6.2	109.3	104.3	99.1	105.5	4.6	5.0	6.5	Vegetables and fruits
เครื่องประกอบอาหาร	2.2	99.0	105.9	105.1	104.6	6.9	0.7	0.5	Seasonings and condiments
เครื่องดื่มไม่มีแอลกอฮอล์	2.5	101.8	101.0	103.4	104.5	0.7	2.3	1.1	Non-alcoholic beverages
อาหารบริโภคในบ้าน	8.0	104.0	109.4	114.7	114.8	5.2	4.9	-	Prepared food at home
อาหารบริโภค-นอกบ้าน	2.8	100.2	100.1	100.2	100.3	0.1	0.1	-	Food away from home
<b>หมวดอื่นๆ ไม่ใช่อาหารและเครื่องดื่ม</b>	<b>54.9</b>	<b>99.0</b>	<b>100.6</b>	<b>102.4</b>	<b>102.3</b>	<b>1.6</b>	<b>1.8</b>	<b>0.2</b>	<b>Non-food and beverages</b>
หมวดเครื่องนุ่งห่ม และรองเท้า	3.3	100.7	101.2	101.6	102.0	0.5	0.4	0.4	Apparel and footwear
หมวดเคหสถาน	19.8	99.7	99.2	101.0	102.3	0.5	1.8	1.3	Housing and furnishing
หมวดการตรวจรักษา และบริการส่วนบุคคล	6.8	101.5	103.3	103.5	102.3	1.7	0.2	1.1	Medical and personal care
หมวดพาหนะ การขนส่ง และการสื่อสาร	20.7	97.0	101.2	103.5	102.0	4.4	2.3	1.5	Transportation and communication
หมวดการบันเทิง การอ่าน การศึกษา และการศาสนา	3.3	100.1	100.6	102.1	105.3	0.6	1.5	3.2	Recreation and education
หมวดยาสูบ และเครื่องดื่มมีแอลกอฮอล์	1.1	109.6	122.6	127.8	128.2	11.8	4.2	0.3	Tobacco and alcoholic beverages
<b>ดัชนีราคาผู้บริโภคพื้นฐาน<sup>1/</sup></b>	<b>59.0</b>	<b>101.3</b>	<b>101.8</b>	<b>102.8</b>	<b>103.3</b>	<b>0.5</b>	<b>1.0</b>	<b>0.5</b>	<b>Core consumer price index<sup>1/</sup></b>
<b>กลุ่มอาหารสด และพลังงาน</b>	<b>41.0</b>	<b>100.5</b>	<b>101.0</b>	<b>100.5</b>	<b>104.5</b>	<b>0.5</b>	<b>0.5</b>	<b>4.0</b>	<b>Raw food and energy</b>
อาหารสด	29.7	103.1	101.1	97.2	104.8	1.9	3.9	7.8	Raw food
พลังงาน	11.3	92.2	98.9	105.3	101.9	7.2	6.5	3.2	Energy

1/ ดัชนีราคาผู้บริโภคพื้นฐาน คือดัชนีราคาผู้บริโภคทั่วไปที่หักรายการสินค้ากลุ่มอาหารสดและพลังงาน

1/ The core consumer price index is the general consumer price index excluding raw food and energy items.

ที่มา: สำนักดัชนีเศรษฐกิจการค้า สำนักงานปลัดกระทรวง กระทรวงพาณิชย์

Source: Bureau of Trade and Economic Indices, Office of the Permanent Secretary, Ministry of Commerce

ตาราง 14.7 ดัชนีราคาผู้บริโภคทั่วไป เป็นรายจังหวัด ภาคตะวันออกเฉียงเหนือ พ.ศ. 2559 - 2562

Table 14.7 General Consumer Price Index by Province of Northeastern Region Region: 2016 - 2019

[2558 (2015)= 100]

จังหวัด	ดัชนีราคาผู้บริโภคทั่วไป General Consumer Price Index				อัตราเงินเฟ้อ Inflation Rate			Province
	2559 (2016)	2560 (2017)	2561 (2018)	2562 (2019)	2560 (2017)	2561 (2018)	2562 (2019)	
ทั่วราชอาณาจักร	100.2	100.8	101.9	102.7	0.6	1.1	0.8	Whole Kingdom
ภาคตะวันออกเฉียงเหนือ	100.5	101.1	102.1	103.0	0.6	1.0	0.9	Northeastern Region
นครราชสีมา	100.3	100.7	101.5	101.9	0.4	0.8	0.4	Nakhon Ratchasima
บุรีรัมย์	99.3	102.2	103.0	102.8	2.9	0.8	- 0.3	Buri Ram
สุรินทร์	99.7	102.3	103.2	103.9	2.6	0.9	0.7	Surin
ศรีสะเกษ	100.6	100.1	102.7	104.3	- 0.5	2.5	1.6	Si Sa Ket
อุบลราชธานี	101.1	100.4	100.9	100.9	- 0.6	0.4	-	Ubon Ratchathani
ยโสธร	103.5	103.0	104.3	104.7	- 0.5	1.3	0.3	Yasothon
ชัยภูมิ	101.2	101.9	103.7	104.1	0.7	1.8	0.3	Chaiyaphum
อำนาจเจริญ	100.8	102.1	103.2	103.7	1.2	1.1	0.5	Amnat Charoen
บึงกาฬ	102.2	101.2	102.2	103.3	- 1.0	0.9	1.1	Bungkan
หนองบัวลำภู	101.7	103.9	104.5	105.4	2.2	0.6	0.8	Nong Bua Lam Phu
ขอนแก่น	101.1	100.3	101.6	102.6	- 0.7	1.3	1.1	Khon Kaen
อุดรธานี	100.4	102.3	103.0	104.0	1.9	0.7	1.0	Udon Thani
เลย	100.8	101.2	101.7	103.1	0.4	0.5	1.3	Loei
หนองคาย	100.9	101.5	102.0	103.8	0.6	0.4	1.8	Nong Khai
มหาสารคาม	100.0	103.0	102.4	103.6	3.0	- 0.5	1.1	Maha Sarakham
ร้อยเอ็ด	100.8	101.8	101.5	103.3	1.0	- 0.3	1.7	Roi Et
กาฬสินธุ์	100.1	102.0	103.4	103.4	2.0	1.3	0.1	Kalasin
สกลนคร	100.8	99.7	100.9	101.4	- 1.1	1.3	0.5	Sakon Nakhon
นครพนม	101.3	101.7	102.1	102.7	0.4	0.4	0.6	Nakhon Phanom
มุกดาหาร	101.2	99.3	99.1	100.4	- 1.9	- 0.2	1.2	Mukdahan

ที่มา: สำนักดัชนีเศรษฐกิจการค้า สำนักงานปลัดกระทรวง กระทรวงพาณิชย์

Source: Bureau of Trade and Economic Indices, Office of the Permanent Secretary, Ministry of Commerce



สถิติการขนส่ง และโลจิสติกส์

---

Transport and Logistics Statistics

ตาราง 15.1 รถจดทะเบียน (สะสม) ตามพระราชบัญญัติรถยนต์ พ.ศ. 2522 จำแนกตามประเภทรถ พ.ศ. 2558 - 2562

Table 15.1 Vehicle Registered Under Motor Vehicle Act B.E. 1979 by Type of Vehicle: 2015 - 2019

ประเภทรถ	2558 (2015)	2559 (2016)	2560 (2017)	2561 (2018)	2562 (2012)	Type of vehicle
<b>รวมยอด</b>	<b>219,648</b>	<b>212,111</b>	<b>208,728</b>	<b>208,203</b>	<b>208,500</b>	<b>Total</b>
รถยนต์นั่งส่วนบุคคลไม่เกิน 7 คน	25,075	26,638	28,325	30,244	32,254	Sedan (not more than 7 passengers)
รถยนต์นั่งส่วนบุคคลเกิน 7 คน	1,595	1,618	1,620	1,609	1,576	Microbus & passenger van
รถยนต์บรรทุกส่วนบุคคล	37,422	37,712	38,229	38,921	39,428	Van & pick up
รถยนต์สามล้อส่วนบุคคล	-	-	-	-	-	Motortricycle
รถยนต์รับจ้างระหว่างจังหวัด	-	-	-	-	-	Interprovincial taxi
รถยนต์รับจ้างบรรทุกคนโดยสารไม่เกิน 7 คน	14	14	13	12	11	Urban taxi
รถยนต์สี่ล้อเล็กรับจ้าง	-	-	-	-	-	Fixed route taxi
รถยนต์รับจ้างสามล้อ	3	3	3	3	3	Motortricycle taxi (tuk tuk)
รถยนต์บริการธุรกิจ	10	10	10	10	9	Hotel taxi
รถยนต์บริการทัศนอาจร	-	-	-	-	-	Tour taxi
รถยนต์บริการให้เช่า	-	-	-	-	-	Car for hire
รถจักรยานยนต์	150,783	141,183	135,719	132,772	130,723	Motorcycle
รถแทรกเตอร์	4,432	4,627	4,506	4,336	4,204	Tractor
รถบดถนน	28	27	28	28	24	Road roller
รถใช้งานเกษตรกรรม	259	258	258	258	258	Farm vehicle
รถพ่วง	10	10	10	7	7	Automobile trailer
รถจักรยานยนต์สาธารณะ	17	11	7	3	3	Public motorcycle

หมายเหตุ : จำนวนรถที่จดทะเบียน ณ วันที่ 31 ธันวาคม คือ รถที่จดทะเบียนทั้งสิ้น (สะสม)  
ณ วันที่ 31 ธันวาคม ไม่รวมรถที่ทะเบียนถูกระงับ  
ที่มา : กรมการขนส่งทางบก

Note : The number of vehicles registered as of December 31st is total registered vehicles (cumulative) as of December 31st,  
not including registered vehicles that have been suspended.

Source: Department of Land Transport

ตาราง 15.2 รถจดทะเบียนใหม่ ตามพระราชบัญญัติรถยนต์ พ.ศ. 2522 จำแนกตามประเภทรถ พ.ศ. 2558 - 2562

Table 15.2 New Vehicle Registered Under Motor Vehicle Act B.E. 1979 by Type of Vehicle: 2015 - 2019

ประเภทรถ	2558 (2015)	2559 (2016)	2560 (2017)	2561 (2018)	2562 (2012)	Type of vehicle
<b>รวมยอด</b>	<b>21,455</b>	<b>19,409</b>	<b>19,785</b>	<b>17,693</b>	<b>17,685</b>	<b>Total</b>
รถยนต์นั่งส่วนบุคคลไม่เกิน 7 คน	1,614	1,719	1,875	1,911	1,909	Sedan (not more than 7 passengers)
รถยนต์นั่งส่วนบุคคลเกิน 7 คน	29	32	35	16	21	Microbus & passenger van
รถยนต์บรรทุกส่วนบุคคล	1,106	1,123	1,098	986	943	Van & pick up
รถยนต์สามล้อส่วนบุคคล	-	-	-	-	-	Motortricycle
รถยนต์รับจ้างระหว่างจังหวัด	-	-	-	-	-	Interprovincial taxi
รถยนต์รับจ้างบรรทุกคนโดยสารไม่เกิน 7 คน	-	1	-	1	-	Urban taxi
รถยนต์สี่ล้อเล็กรับจ้าง	-	-	-	-	-	Fixed route taxi
รถยนต์รับจ้างสามล้อ	-	-	-	-	-	Motortricycle taxi (tuk tuk)
รถยนต์บริการธุรกิจ	10	1	-	-	-	Hotel taxi
รถยนต์บริการทัศนอาจร	-	-	-	-	-	Tour taxi
รถยนต์บริการให้เช่า	-	-	-	-	-	Car for hire
รถจักรยานยนต์ส่วนบุคคล	18,151	15,902	16,336	14,476	14,456	Motorcycle
รถแทรกเตอร์	543	629	440	302	356	Tractor
รถบดถนน	2	2	1	1	-	Road roller
รถใช้งานเกษตรกรรม	-	-	-	-	-	Farm vehicle
รถพ่วง	-	-	-	-	-	Automobile trailer
รถจักรยานยนต์สาธารณะ	-	-	-	-	-	Public motorcycle

ที่มา : กรมการขนส่งทางบก

Source: Department of Land Transport

ตาราง 15.3 รถจดทะเบียน (สะสม) และรถจดทะเบียนใหม่ ตามพระราชบัญญัติการขนส่งทางบก พ.ศ. 2522 จำแนกตามประเภทรถ พ.ศ. 2558 - 2562

Table 15.3 Vehicle and New Vehicle Registered Under Land Transport Act B.E. 1979 by Type of Vehicle: 2015 - 2019

ประเภทรถ	2558 (2015)	2559 (2016)	2560 (2017)	2561 (2018)	2562 (2019)	Type of vehicle
<b>รถจดทะเบียน (สะสม) (vehicle registration)<sup>1/</sup></b>						
<b>รวมยอด</b>	<b>5,743</b>	<b>5,850</b>	<b>5,979</b>	<b>5,973</b>	<b>5,950</b>	<b>Total</b>
รถโดยสาร	462	462	459	447	427	Bus
ประจำทาง	285	276	268	252	225	Fixed route bus
ไม่ประจำทาง	131	136	138	140	141	Non-fixed route bus
ส่วนบุคคล	46	50	53	55	61	Private bus
รถบรรทุก	5,279	5,386	5,517	5,523	5,520	Truck
ไม่ประจำทาง	1,658	1,647	1,648	1,598	1,535	Non-fixed route truck
ส่วนบุคคล	3,621	3,739	3,869	3,925	3,985	Private truck
รถขนาดเล็ก	2	2	3	3	3	Small rural bus
<b>รถจดทะเบียนใหม่ (new vehicle registration)</b>						
<b>รวมยอด</b>	<b>477</b>	<b>367</b>	<b>378</b>	<b>338</b>	<b>315</b>	<b>Total</b>
รถโดยสาร	37	30	20	13	17	Bus
ประจำทาง	19	12	2	3	3	Fixed route bus
ไม่ประจำทาง	14	15	16	9	10	Non-fixed route bus
ส่วนบุคคล	4	3	2	1	4	Private bus
รถบรรทุก	440	337	358	325	298	Truck
ไม่ประจำทาง	133	107	126	98	124	Non-fixed route truck
ส่วนบุคคล	307	230	232	227	174	Private truck
รถขนาดเล็ก	-	-	-	-	-	Small rural bus

หมายเหตุ : 1/ จำนวนรถที่จดทะเบียน ณ วันที่ 31 ธันวาคม คือ รถที่จดทะเบียนทั้งสิ้น (สะสม) ณ วันที่ 31 ธันวาคม

ไม่รวมรถที่ทะเบียนถูกระงับ

ที่มา : กรมการขนส่งทางบก

Note : 1/ The number of vehicles registered as of December 31st is total registered vehicles (cumulative) as of December 31st, not including registered vehicles that have been suspended.

Source: Department of Land Transport

ตาราง 15.4 ผู้โดยสาร และรายได้จากการโดยสารรถไฟ จำแนกตามชั้นการโดยสาร และสถานี เป็นรายอำเภอ ปี พ.ศ. 2561

Table 15.4 Railway Passenger and Passenger Revenue Classified by Category, Station and District: 2018

อำเภอ และสถานี	ผู้โดยสาร Number of passenger											รายได้จากการโดยสาร (บาท)			District and station
	รวมยอด Total	ชั้นหนึ่ง First class			ชั้นสอง Second class			ชั้นสาม Third class				Passenger revenue (Baht)			
		รวม Total	ไปอย่าง เดียว One- way	ไปกลับ Round trip	รวม Total	ไปอย่าง เดียว One- way	ไปกลับ Round trip	รวม Total	ไปอย่าง เดียว One- way	ไปกลับ Round trip	รายเดือน Com- muter	รวม Total	ค่าโดยสาร Fares	อื่น ๆ Others	
รวมยอด	140,320	3,747	3,741	6	44,609	44,595	14	91,964	91,478	486	-	53,539,821	16,193,527	37,346,294	Total
อำเภอเมืองหนองคาย	140,320	3,747	3,741	6	44,609	44,595	14	91,964	91,478	486	-	53,539,821	16,193,527	37,346,294	Mueang Nong Khai District
นาทา	560	-	-	-	-	-	-	560	560	-	-	21,425.0	21,245.0	180.0	Na Tha
หนองคาย	139,760	3,747	3,741	6	44,609	44,595	14	91,404	90,918	486	-	53,518,396.0	16,172,282.0	37,346,114.0	Nong Khai

ที่มา: การรถไฟแห่งประเทศไทย

Source: The State Railway of Thailand

ตาราง 15.5 ปริมาณ และรายได้จากการบรรทุกโดยสารทางรถไฟ จำแนกตามสถานี เป็นรายอำเภอ พ.ศ. 2562

Table 15.5 Quantity and Freight Revenue of Railway by District and Station: 2019

อำเภอ และสถานี	ระยะทางจากสถานี กรุงเทพฯ (กม.) The distance from Bangkok station (Km.)	ปริมาณสินค้าที่บรรทุก (ตัน) Quantity goods carried (Ton)			รายได้จากการบรรทุก (บาท) Freight revenue (Baht)				District and station
		รวม Total	สินค้าเหมาคัน Carload	สินค้าหีบห่อ Package	รวม Total	สินค้าเหมาคัน Carload	สินค้าหีบห่อ Package	อื่น ๆ Others	
รวมยอด		162,755.32	162,475.31	280.02	8,621,494.00	144,000.00	857,859.00	7,619,635.00	Total
อำเภอเมืองหนองคาย		162,755.32	162,475.31	280.02	8,621,494.00	144,000.00	857,859.00	7,619,635.00	Mueang Nong Khai District
นาทา	617.84	6,408.04	6,408.04	-	217,878.00	-	-	217,878.00	Na Tha
หนองคาย	621.10	156,347.28	156,067.27	280.02	8,403,616.00	144,000.00	857,859.00	7,401,757.00	Nong Khai

หมายเหตุ: สินค้าเหมาคันรวมสัตว์มีชีวิต

Note: Carload included livestock.

ที่มา: การรถไฟแห่งประเทศไทย

Source: The State Railway of Thailand

ตาราง 15.6 อุบัติเหตุการจราจรทางบก และความเสียหาย พ.ศ. 2558 - 2562

Table 15.6 Road Traffic Accident Casualty and Property Damaged: 2015 - 2019

อุบัติเหตุการจราจรทางบก	2558 (2015)	2559 (2016)	2560 (2017)	2561 (2018)	2562 (2019)	Road traffic accidents
รับแจ้งอุบัติเหตุ (คดี)	97	124	202	211	190	Number of reported accident (case)
จำนวนคนตายและบาดเจ็บ (ราย)	153	169	261	237	242	Number of casualty (person)
- ตาย	64	58	105	81	103	- Dead
- บาดเจ็บ	89	111	156	156	139	- Injured
ทรัพย์สินเสียหาย (บาท)	x	x	x	7,159,500	9,671,500	Property damaged (baht)
สาเหตุที่เกิดอุบัติเหตุ						Accident case
- ขับรถเร็วเกินอัตราที่กำหนด	56	51	90	98	87	- Exceeding speed limit
- ตัดหน้าระยะกระชั้นชิด	23	38	35	42	38	- Dangerous lane changing
- ผ่าฝืนป้ายหยุด	-	-	-	-	-	- Violation of stop sign
- ผ่าฝืนสัญญาณไฟจราจร	-	-	-	-	-	- Violation of traffic lights or signals
- ไม่ให้สัญญาณจอด/ชลอ/เลี้ยว	-	-	-	-	-	- No direction signals
- บรรทุกเกินพิกัด	-	-	-	-	-	- Cargo overload
- ขับรถไม่ชำนาญ	-	-	-	3	11	- Inexperience or new driver
- อุปกรณ์ชำรุด	-	-	-	-	3	- Equipment failure
- เมาสุรา	2	10	18	24	27	- Drunk driver
- หลับใน	2	4	9	6	4	- Falling asleep at the wheel
- อื่น ๆ	14	21	50	38	20	- Others

ที่มา: ตำรวจภูธรจังหวัดหนองคาย

Source: Nong Khai Provincial Police

สถิติเทคโนโลยีสารสนเทศและการสื่อสาร

---

Information Communication and Technology Statistics



ตาราง 16.1 บริการไปรษณีย์ เป็นรายอำเภอ ปีงบประมาณ 2561 - 2562

Table 16.1 Postal Services by District: Fiscal Years 2018 - 2019

อำเภอ	2561 (2018)				2562 (2019)				District
	ที่ทำการไปรษณีย์ Post office	ไปรษณีย์ภัณฑ์ธรรมดา Postal ordinary	พัสดุไปรษณีย์ Postal parcel	บริการพิเศษ Special service	ที่ทำการไปรษณีย์ Post office	ไปรษณีย์ภัณฑ์ธรรมดา Postal ordinary	พัสดุไปรษณีย์ Postal parcel	บริการพิเศษ Special service	
รวมยอด	7	1,913,063	35,942	1,363,134	7	1,599,733	29,108	1,117,445	Total
อำเภอเมืองหนองคาย	3	854,569	21,696	951,479	3	859,037	16,506	763,883	Mueang Nong Khai District
อำเภอท่าบ่อ	1	497,952	3,647	120,685	1	172,894	2,115	84,493	Tha Bo District
อำเภอโพนพิสัย	1	230,162	5,298	146,178	1	267,450	4,449	158,096	Phon Phisai District
อำเภอศรีเชียงใหม่	1	273,589	4,136	117,067	1	225,847	4,531	80,533	Si Chiang Mai District
อำเภอสังคม	1	56,791	1,165	27,725	1	74,505	1,507	30,440	Sangkhom District
อำเภอสระใคร	-	-	-	-	-	-	-	-	Sakhrai District
อำเภอเฝ้าไร่	-	-	-	-	-	-	-	-	Fao Rai District
อำเภอรัตนวาปี	-	-	-	-	-	-	-	-	Rattanawapi District
อำเภอโพธิ์ตาก	-	-	-	-	-	-	-	-	Pho Tak District

หมายเหตุ: ไม่รวมที่ทำการไปรษณีย์อนุญาต

ที่มา: บริษัท ไปรษณีย์ไทย จำกัด

Note: Excluding licensed post offices.

Source: Thailand Post Co.,Ltd.

ตาราง 16.2 ประชากรอายุ 6 ปีขึ้นไป จำแนกตามการใช้คอมพิวเตอร์ อินเทอร์เน็ต และโทรศัพท์มือถือ พ.ศ. 2559 - 2561

Table 16.2 Population Aged 6 Years and Over Access to Computer, Internet and Mobile Phone: 2516 - 2518

(คน Person)

การใช้เทคโนโลยีสารสนเทศ และการสื่อสาร	จำนวน Number			ร้อยละ Percent			Information and communication technology devices
	2559 (2016)	2560 (2017)	2561 (2018)	2559 (2016)	2560 (2017)	2561 (2018)	
การใช้คอมพิวเตอร์	417,546	415,799	413,910	100.0	100.0	100.0	Computer using
ใช้	110,244	97,713	95,416	26.4	23.5	23.1	Used
ไม่ใช่	307,302	318,086	318,494	73.6	76.5	76.9	None
การใช้อินเทอร์เน็ต	417,546	415,799	413,910	100.0	100.0	100.0	Internet using
ใช้	131,535	151,651	185,177	31.5	36.5	44.7	Used
ไม่ใช่	286,011	264,148	228,733	68.5	63.5	55.3	None
การมีโทรศัพท์มือถือ	417,546	415,799	413,910	100.0	100.0	100.0	Mobile using
มี	313,903	317,140	352,247	75.2	76.3	85.1	Have
ไม่มี	103,643	98,659	61,663	24.8	23.7	14.9	None

ที่มา: สำรวจการมีการใช้เทคโนโลยีสารสนเทศและการสื่อสารในครัวเรือน พ.ศ. 2559 - 2561  
สำนักงานสถิติแห่งชาติ

Source: The 2016 - 2018 Information and Communication Technology Survey on Household,  
National Statistical Office

ตาราง 16.3 ครั้วเรือนที่มีอุปกรณ์ เครื่องมือเทคโนโลยีสารสนเทศและการสื่อสาร เป็นรายจังหวัด ภาคตะวันออกเฉียงเหนือ พ.ศ. 2561

Table 16.3 Households with Information and Communication Technology Devices by Province of Northeastern Region Region: 2018

จังหวัด	ครั้วเรือนที่มีอุปกรณ์/เทคโนโลยีสารสนเทศและการสื่อสาร								Province
	Households with information and communication technology devices								
	โทรศัพท์		โทรสาร		คอมพิวเตอร์ <sup>1/</sup>		การเชื่อมต่ออินเทอร์เน็ต		
	Telephone		Fax		Computer		Connect to internet		
มี	ไม่มี	มี	ไม่มี	มี	ไม่มี	เชื่อมต่อ	ไม่เชื่อมต่อ		
Have	None	Have	None	Have	None	Connect	None		
ภาคตะวันออกเฉียงเหนือ	210,819	5,357,709	16,176	5,552,352	791,494	4,777,034	3,226,396	2,342,132	Northeastern Region
ในเขตเทศบาล	86,356	1,614,742	12,343	1,688,755	354,060	1,347,038	1,083,652	617,446	Municipal area
นอกเขตเทศบาล	124,463	3,742,967	3,833	3,863,597	437,434	3,429,996	2,142,744	1,724,686	Non-municipal area
นครราชสีมา	9,795	734,452	778	743,469	154,624	589,623	500,800	243,447	Nakhon Ratchasima
บุรีรัมย์	3,684	363,796	1,073	366,407	36,819	330,661	205,341	162,139	Buri Ram
สุรินทร์	3,284	328,816	166	331,934	63,425	268,675	201,906	130,194	Surin
ศรีสะเกษ	26,139	290,811	921	316,029	26,110	290,840	153,981	162,969	Si Sa Ket
อุบลราชธานี	34,943	453,772	3,830	484,885	79,449	409,266	286,285	202,430	Ubon Ratchathani
ยโสธร	237	150,994	50	151,181	10,325	140,906	77,232	73,999	Yasothon
ชัยภูมิ	31,240	261,793	854	292,179	30,864	262,169	148,199	144,834	Chaiyaphum
อำนาจเจริญ	899	79,357	233	80,023	11,413	68,843	47,578	32,678	Amnat Charoen
บึงกาฬ	17,710	83,752	196	101,266	9,169	92,293	61,172	40,290	Bueng Kan
หนองบัวลำภู	3,518	125,377	549	128,346	16,993	111,902	81,286	47,609	Nong Bua Lam Phu
ขอนแก่น	7,312	503,253	3,198	507,367	90,725	419,840	315,745	194,820	Khon Kaen
อุดรธานี	15,024	366,932	1,634	380,322	60,010	321,946	262,059	119,897	Udon Thani

ตาราง 16.3 ครัวเรือนที่มีอุปกรณ์ เครื่องมือเทคโนโลยีสารสนเทศและการสื่อสาร เป็นรายจังหวัด ภาคตะวันออกเฉียงเหนือ พ.ศ. 2561 (ต่อ)

Table 16.3 Households with Information and Communication Technology Devices by Province of Northeastern Region: 2018 (Cont.)

จังหวัด	ครัวเรือนที่มีอุปกรณ์/เทคโนโลยีสารสนเทศและการสื่อสาร Households with information and communication technology devices								Province
	โทรศัพท์ Telephone		โทรสาร Fax		คอมพิวเตอร์ <sup>1/</sup> Computer		การเชื่อมต่ออินเทอร์เน็ต Connect to internet		
	มี Have	ไม่มี None	มี Have	ไม่มี None	มี Have	ไม่มี None	เชื่อมต่อ Connect	ไม่เชื่อมต่อ None	
เลย	3,372	155,053	134	158,291	18,865	139,560	77,585	80,840	Loei
หนองคาย	3,440	121,302	537	124,205	18,412	106,330	72,375	52,367	Nong Khai
มหาสารคาม	3,992	244,999	-	248,991	52,859	196,132	164,829	84,162	Maha Sarakham
ร้อยเอ็ด	12,621	349,931	464	362,088	39,538	323,014	188,167	174,386	Roi Et
กาฬสินธุ์	821	255,639	301	256,159	20,271	236,189	137,597	118,863	Kalasin
สกลนคร	27,391	237,672	369	264,694	14,051	251,012	105,439	159,624	Sakon Nakhon
นครพนม	3,622	146,593	217	149,998	21,828	128,387	81,503	68,712	Nakhon Phanom
มุกดาหาร	1,774	103,416	671	104,519	15,745	89,446	57,318	47,872	Mukdahan

1/ รวมคอมพิวเตอร์แบบตั้งโต๊ะ แบบกระเป๋าหิ้ว แท็บเล็ต

1/ Including Personal computer Notebook Tablet

ที่มา: สำรองการมีการใช้เทคโนโลยีสารสนเทศและการสื่อสารในครัวเรือน พ.ศ. 2561  
สำนักงานสถิติแห่งชาติ

Source: The 2018 Information and Communication Technology Survey on Household,  
National Statistical Office

สถิติการท่องเที่ยวและกีฬา

---

Tourism and Sports Statistics

ตาราง 17.1 สถานพักแรม ห้องพัก ผู้เยี่ยมชมเยือน และรายได้จากการท่องเที่ยว เป็นรายจังหวัด ภาคตะวันออกเฉียงเหนือ พ.ศ. 2561

Table 17.1 Accommodation, Room, Visitor and Tourism Receipt by Province of Northeastern Region Region: 2018

จังหวัด	ห้องพัก (ห้อง) Room	ผู้เยี่ยมชมเยือน (Visitor)		รายได้จากการ ท่องเที่ยว (ล้านบาท) Tourism receipt (Mil. baht)	Provincial
		นักท่องเที่ยว Tourist	นักท่องเที่ยว Excursionist		
ภาคตะวันออกเฉียงเหนือ	80,602	24,426,739	18,514,163	97,251.65	Northeastern Region
นครราชสีมา	18,595	5,774,411	4,083,216	24,340.39	Nakhon Ratchasima
บุรีรัมย์	4,366	1,248,129	924,363	4,505.62	Buri Ram
สุรินทร์	3,525	1,050,133	353,973	3,100.90	Surin
ศรีสะเกษ	1,469	539,360	985,675	2,098.82	Si Sa Ket
อุบลราชธานี	4,694	1,819,420	1,423,903	7,999.25	Ubon Ratchathani
ยโสธร	754	301,586	326,918	833.71	Yasothon
ชัยภูมิ	3,118	924,497	878,719	2,234.17	Chaiyaphum
อำนาจเจริญ	379	190,044	124,551	453.14	Amnat Charoen
บึงกาฬ	1,552	350,285	252,687	1,054.31	Bueng Kan
หนองบัวลำภู	660	189,858	195,501	418.29	Nong Bua Lam Phu
ขอนแก่น	9,676	3,408,096	1,894,699	17,231.62	Khon Kaen
อุดรธานี	7,253	2,559,064	1,161,393	10,841.24	Udon Thani
เลย	5,933	1,274,374	958,756	4,610.14	Loei
หนองคาย	4,146	1,312,482	1,448,709	5,638.61	Nong Khai
มหาสารคาม	2,058	503,271	219,450	1,160.82	Maha Sarakham
ร้อยเอ็ด	2,280	567,513	368,707	1,465.83	Roi Et
กาฬสินธุ์	1,109	416,535	345,110	1,223.11	Kalasin
สกลนคร	3,555	769,450	573,895	2,407.00	Sakon Nakhon
นครพนม	2,532	511,629	624,925	2,136.23	Nakhon Phanom
มุกดาหาร	2,948	716,602	1,369,013	3,498.45	Mukdahan

ที่มา: กรมการท่องเที่ยว

Source: Department of Tourism

ตาราง 17.2 สถิติการท่องเที่ยวของจังหวัดหนองคาย พ.ศ. 2559 - 2561

Table 17.2 Nong Khai Tourism Statistics: 2016 - 2018

รายการ	2559 (2016)	2560 (2017)	2561 (2018)	อัตราการเปลี่ยนแปลง		Item
				Percentage change (%)		
				2560 (2017)	2561 (2018)	
จำนวนห้อง (ห้อง)	4,467	4,175	4,146	-6.50	-0.70	Number of room in accommodation (room)
จำนวนผู้เยี่ยมเยือน	2,608,500	2,664,292	2,761,191	2.10	3.60	Number of visitor
ชาวไทย	2,045,307	2,072,771	2,142,883	1.30	3.40	Thai
ชาวต่างประเทศ	563,193	591,521	618,308	5.00	4.50	Foreigner
จำนวนนักท่องเที่ยว <sup>1/</sup>	1,281,165	1,273,109	1,312,482	-0.60	3.10	Number of tourist <sup>1/</sup>
ชาวไทย	1,229,558	1,221,717	1,259,517	-0.60	3.10	Thai
ชาวต่างประเทศ	51,607	51,392	52,965	-0.40	3.10	Foreigner
จำนวนนักท่องเที่ยว <sup>2/</sup>	1,327,335	1,391,183	1,448,709	4.80	4.10	Number of excursionist <sup>2/</sup>
ชาวไทย	815,749	851,054	883,366	4.30	3.80	Thai
ชาวต่างประเทศ	511,586	540,129	565,343	5.60	4.70	Foreigner
ระยะเวลาพำนักเฉลี่ยของนักท่องเที่ยว (วัน)	2.31	2.32	2.34	0.40	0.90	Average length of stay (Day)
ชาวไทย	2.32	2.33	2.35	0.40	0.90	Thai
ชาวต่างประเทศ	2.03	2.06	2.07	1.50	0.50	Foreigner
ค่าใช้จ่ายเฉลี่ย (บาท/คน/วัน)						Average expenditure (Baht/Person/Day)
ผู้เยี่ยมเยือน	1,126.24	1,186.30	1,247.95	5.30	5.20	Visitors
ชาวไทย	1,123.38	1,184.94	1,246.99	5.50	5.20	Thai
ชาวต่างประเทศ	1,143.27	1,194.06	1,253.52	4.40	5.00	Foreigner

ตาราง 17.2 สถิติการท่องเที่ยวของจังหวัดหนองคาย พ.ศ. 2559 - 2561 (ต่อ)

Table 17.2 Nong Khai Tourism Statistics: 2016 - 2018 (Cont.)

รายการ	2559 (2016)	2560 (2017)	2561 (2018)	อัตราการเปลี่ยนแปลง		Item
				Percentage change (%)		
				2560 (2017)	2561 (2018)	
นักท่องเที่ยว	1,240.45	1,314.18	1,384.23	5.9	5.3	Tourist
ชาวไทย	1,227.48	1,300.67	1,369.47	6.0	5.3	Thai
ชาวต่างประเทศ	1,594.19	1,677.86	1,782.78	5.2	6.3	Foreigner
นักท่องเที่ยว	871.76	914.86	959.27	4.9	4.9	Excursionist
ชาวไทย	759.40	797.84	836.65	5.1	4.9	Thai
ชาวต่างประเทศ	1,050.95	1,099.23	1,150.89	4.6	4.7	Foreigner
รายได้จากการท่องเที่ยว (ล้านบาท)						Tourism receipt (Million baht)
ผู้เยี่ยมเยือน	4,825.58	5,152.84	5,638.61	6.8	9.4	Visitors
ชาวไทย	4,120.92	4,381.48	4,792.50	6.3	9.4	Thai
ชาวต่างประเทศ	704.66	771.36	846.11	9.5	9.7	Foreigner

1/ นักท่องเที่ยว หมายถึง ผู้ที่เดินทางไปเยือนจังหวัดนั้น โดยวัตถุประสงค์ต่างๆ ที่ไม่ใช่การไปทำงานประจำ การศึกษา และไม่ใช่คนที่ง้อถิ่นที่มีภูมิลำเนาหรือศึกษาอยู่ที่จังหวัดนั้น ทั้งนี้ต้องพักค้างคืนอย่างน้อย 1 คืน

2/ นักทัศนาจร หมายถึง ผู้เยี่ยมเยือนที่ไม่พักค้างคืน

ที่มา: กรมการท่องเที่ยว

1/ Tourist: These who visit to province on their own any seasons excepting work, education and these who are not the person living or education in the province must stay at least one night.

2/ Excursionist: The visitors who do not stay overnight in the province

Source: Department of Tourism



สถิติการเงิน การธนาคารและการประกันภัย

---

Finance, Banking and Insurance Statistics

ตาราง 18.1 เงินรับฝาก และเงินให้สินเชื่อของธนาคารพาณิชย์ เป็นรายจังหวัด ภาคตะวันออกเฉียงเหนือ พ.ศ. 2562

Table 18.1 Deposits and Credits of Commercial Bank by Province of Northeastern Region: 2019

(ล้านบาท Million Baht)

จังหวัด	จำนวน สำนักงาน Number of branch	เงินฝาก Deposits					สินเชื่อ Credits					Provincial
		รวม Total	จ่ายคืนเมื่อ ทวงถาม Demand deposit	ออมทรัพย์ Saving deposit	ประจำ Time deposit	เงินฝากอื่น ๆ Others	รวม Total	เงินเบิกเกินบัญชี Overdraft	เงินให้กู้ยืม Loan	ตั๋วเงิน Bills	อื่นๆ Others	
ภาคตะวันออกเฉียงเหนือ	925	772,335	20,101	540,780	211,444	10	924,622	139,497	648,595	136,199	331	Northeastern Region
นครราชสีมา	152	157,856	3,130	102,859	51,859	8	174,348	21,467	128,053	24,755	73	Nakhon Ratchasima
บุรีรัมย์	47	39,178	867	29,111	9,199	-	40,558	7,768	24,244	8,538	9	Buri Ram
สุรินทร์	45	34,823	944	26,506	7,372	1	51,248	7,264	32,270	11,709	4	Surin
ศรีสะเกษ	41	30,640	831	22,155	7,654	-	38,222	5,421	25,349	7,430	22	Si Sa Ket
อุบลราชธานี	82	72,062	2,456	50,590	19,016	-	92,790	11,322	66,433	14,909	126	Ubon Ratchathani
ยโสธร	19	14,455	285	11,050	3,120	-	19,131	3,348	10,075	5,708	-	Yasothon
ชัยภูมิ	37	24,716	658	17,903	6,155	-	22,737	5,283	15,942	1,509	3	Chaiyaphum
อำนาจเจริญ	12	7,753	124	6,277	1,352	-	9,560	2,274	5,578	1,705	4	Amnat Charoen
บึงกาฬ	14	7,023	191	5,841	992	-	9,596	2,382	6,570	644	1	Bungkan
หนองบัวลำภู	17	10,138	315	7,594	2,229	-	10,641	2,847	6,499	1,287	8	Nong Bua Lam Phu
ขอนแก่น	122	109,055	2,585	74,743	31,728	-	147,459	18,444	105,003	23,986	26	Khon Kaen
อุดรธานี	81	82,012	2,156	52,637	27,219	1	91,810	12,511	70,235	9,058	7	Udon Thani
เลย	24	20,084	548	15,054	4,483	-	20,913	4,537	13,069	3,305	3	Loei
หนองคาย	31	24,190	395	16,733	7,061	1	21,568	3,529	16,539	1,494	7	Nong Khai
มหาสารคาม	39	27,787	1,260	20,201	6,327	-	26,972	5,128	18,467	3,369	8	Maha Sarakham
ร้อยเอ็ด	47	31,488	1,090	23,232	7,166	-	55,627	7,923	39,756	7,942	7	Roi Et
กาฬสินธุ์	30	19,532	634	13,986	4,912	-	23,259	5,105	15,706	2,446	2	Kalasin
สกลนคร	40	29,790	601	22,300	6,889	-	39,630	6,818	29,628	3,180	4	Sakon Nakhon
นครพนม	27	17,618	597	13,267	3,754	-	15,157	3,389	10,233	1,518	16	Nakhon Phanom
มุกดาหาร	18	12,132	435	8,741	2,956	-	13,395	2,740	8,946	1,709	1	Mukdahan

ที่มา: ธนาคารแห่งประเทศไทย

Source: Bank of Thailand

ตาราง 18.2 เงินรับฝาก และเงินให้สินเชื่อของธนาคารพาณิชย์ พ.ศ. 2553 - 2562

Table 18.2 Deposits and Credits of Commercial Bank: 2010 - 2019

(ล้านบาท Million Baht)

ปี Year	จำนวน สำนักงาน Number of branch	เงินฝาก Deposits					สินเชื่อ Credits				
		รวม Total	จ่ายคืนเมื่อ ทวงถาม Demand deposit	ออมทรัพย์ Saving deposit	ประจำ Time deposit	เงินฝากอื่น ๆ Others	รวม Total	เงินเบิกเกินบัญชี Overdraft	เงินให้กู้ยืม Loan	ตั๋วเงิน Bills	อื่น ๆ Others
2553 (2010)	32	20,206	380	12,216	7,610	-	10,054	3,073	5,024	1,957	-
2554 (2011)	37	22,361	497	13,696	8,167	-	12,200	3,761	6,167	2,271	1
2555 (2012)	40	26,297	704	16,457	9,136	-	16,564	4,544	8,928	3,092	1
2556 (2013)	32	24,621	441	16,198	7,981	-	14,872	3,416	8,898	2,557	1
2557 (2014)	35	22,898	620	13,925	8,150	204	16,085	3,587	9,882	2,615	1
2558 (2015)	35	25,533	421	17,253	7,843	16	17,508	3,771	11,404	2,332	-
2559 (2016)	34	24,321	435	16,556	7,330	-	17,682	3,741	11,364	2,576	-
2560 (2017)	30	25,217	459	17,728	7,030	1	17,711	3,703	11,702	2,306	-
2561 (2018)	30	24,180	410	16,740	7,030	1	21,282	3,763	15,650	1,869	-
2562 (2019)	31	24,190	395	16,733	7,061	1	21,568	3,529	16,539	1,494	7

ที่มา: ธนาคารแห่งประเทศไทย

Source: Bank of Thailand

ตาราง 18.3 สาขา เงินฝาก เงินถอน และเงินฝากคงเหลือของธนาคารออมสิน จำแนกตามประเภทบัญชี เป็นรายอำเภอ พ.ศ. 2562

Table 18.3 Branches, Deposit, Withdrawals and Deposit Outstandings of The Government Saving Bank by Type and District: 2019

(พันบาท Thousand Baht)

อำเภอ	จำนวนสาขา Number of branch	ประเภทเพื่อเรียก Savings deposits			ประเภทประจำ Fixed deposits			District
		เงินฝาก Deposit	เงินถอน Withdrawal	เงินฝากคงเหลือเมื่อสิ้นปี Deposit outstandings at the end of the year	เงินฝาก Deposit	เงินถอน Withdrawal	เงินฝากคงเหลือเมื่อสิ้นปี Deposit outstandings at the end of the year	
รวมยอด	6	16,720,961	16,720,650	3,830,027	350,955	266,608	582,235	Total
อำเภอเมืองหนองคาย	2	7,314,116	7,324,430	1,439,220	112,580	117,439	250,170	Mueang Nong Khai district
อำเภอบ้านแพง	1	2,237,752	2,200,816	728,678	71,037	47,731	122,631	Tha Bo district
อำเภอโพนพิสัย	1	3,564,902	3,550,411	1,017,481	31,283	22,981	79,603	Phon Phisai district
อำเภอศรีเชียงใหม่	1	1,403,925	1,429,606	334,852	96,757	52,807	83,568	Si Chiang Mai district
อำเภอสว่าง	1	2,200,266	2,215,387	309,796	39,298	25,650	46,263	Sangkhom district
อำเภอสระใคร	-	-	-	-	-	-	-	Sakhrai district
อำเภอเฝ้าไร่	-	-	-	-	-	-	-	Fao Rai district
อำเภอรัตนวาปี	-	-	-	-	-	-	-	Rattanawapi district
อำเภอโพธิ์ตาก	-	-	-	-	-	-	-	Pho Tak district

ที่มา: ธนาคารออมสิน ภาค 10 จังหวัดอุดรธานี

Source: Government Saving Bank, Regional Office No. 10, Udon Thani

ตาราง 18.4 สหกรณ์ จำแนกตามประเภทสหกรณ์ เป็นรายอำเภอ พ.ศ. 2562

Table 18.4 Cooperatives by Type of Cooperatives and District: 2019

อำเภอ	รวม Total	สหกรณ์ภาคการเกษตร Agricultural co-operatives group			สหกรณ์นอกภาคการเกษตร Non agricultural co-operatives group				District
		การเกษตร Agricultural	ประมง Fisheries	นิคม Land settlement	ออมทรัพย์ Thrift and credit	สหกรณ์เครดิต ยูเนียน Credit Union	ร้านค้า Consumer	บริการ Service	
รวมยอด	78	64	1	-	5	3	3	2	Total
อำเภอเมืองหนองคาย	18	11	-	-	5	-	1	1	Mueang Nong Khai district
อำเภอบ้านแพง	11	7	1	-	-	1	2	-	Tha Bo district
อำเภอโพนพิสัย	17	16	-	-	-	-	-	1	Phon Phisai district
อำเภอศรีเชียงใหม่	7	7	-	-	-	-	-	-	Si Chiang Mai district
อำเภอสว่าง	8	8	-	-	-	-	-	-	Sangkhom district
อำเภอสระใคร	1	1	-	-	-	-	-	-	Sakhrai district
อำเภอเฝ้าไร่	5	5	-	-	-	-	-	-	Fao Rai district
อำเภอรัตนวาปี	6	4	-	-	-	2	-	-	Rattanawapi district
อำเภอโพธิ์ตาก	5	5	-	-	-	-	-	-	Pho Tak district

ที่มา: สำนักงานสหกรณ์จังหวัดหนองคาย

Source: Nong Khai Provincial Cooperative Office

ตาราง 18.5 สถิติการรับประกันชีวิต พ.ศ. 2552 - 2561

Table 18.5 Statistics of Life Insurance Business: 2009 - 2018

ปี Year	จำนวนกรมธรรม์ ที่มีผลบังคับ (ราย) Policies in force (Policies)	จำนวน เงินเอาประกันภัย (พันบาท) Sum Insured (Thousand Baht)	เบี้ยประกันภัย รับทั้งสิ้น (พันบาท) Premiums (Thousand Baht)	เงินที่จ่าย ตามกรมธรรม์ (พันบาท) Benefit Payment (Thousand Baht)
2552 (2009)	140,273	28,591,732	1,029,981	424,786
2553 (2010)	154,215	31,787,511	1,247,229	499,208
2554 (2011)	171,689	32,363,465	1,400,025	518,066
2555 (2012)	169,810	33,480,426	1,630,313	584,702
2556 (2013)	159,491	40,569,023	1,707,998	648,374
2557 (2014)	165,223	40,646,312	1,868,641	590,682
2558 (2015)	168,595	40,761,348	1,927,245	753,835
2559 (2016)	170,125	51,206,402	2,026,890	781,262
2560 (2017)	179,244	53,407,623	2,145,830	937,973
2561 (2018)	160,145	59,621,790	1,977,151	749,420

ที่มา: สำนักงานคณะกรรมการกำกับและส่งเสริมการประกอบธุรกิจประกันภัย

Source: Office of Insurance Commission

สถิติการคลัง

---

Fiscal Statistics

ตาราง 19.1 รายรับ และรายจ่ายจริงขององค์การบริหารส่วนจังหวัด เทศบาล และองค์การบริหารส่วนตำบล จำแนกตามประเภท ปีงบประมาณ 2561 - 2562

Table 19.1 Actual Revenue and Expenditure of Provincial Administrative Organization, Municipality and Subdistrict Administration Organization by Type:  
Fiscal Years 2018 - 2019

(พันบาท Thousand Baht)

ประเภท	2561 (2018)			2562 (2019)			Type
	องค์การบริหาร ส่วนจังหวัด Provincial Administration Organization	เทศบาล Municipality	องค์การบริหาร ส่วนตำบล Subdistrict Administration Organization	องค์การบริหาร ส่วนจังหวัด Provincial Administration Organization	เทศบาล Municipality	องค์การบริหาร ส่วนตำบล Subdistrict Administration Organization	
<b>รายได้รวม</b>	<b>453,871.8</b>	<b>1,432,974.5</b>	<b>1,885,560.7</b>	<b>489,590.4</b>	<b>1,621,737.4</b>	<b>2,244,334.7</b>	<b>Total of Revenue</b>
ภาษีอากร	17,663.9	51,639.2	15,329.0	18,679.2	56,126.1	18,419.9	Taxes and duties
ค่าธรรมเนียม ใบอนุญาตและค่าปรับ	2,441.0	26,122.3	13,430.4	2,112.1	25,239.7	14,444.9	Fees, License fees and fines
ทรัพย์สิน	2,325.6	22,477.5	8,407.9	2,673.3	28,280.1	11,962.0	Property
สาธารณูปโภค และการพาณิชย์	-	15,786.2	30,629.4	-	14,850.3	34,809.5	Public utilities and commerce
เบ็ดเตล็ด	449.4	6,554.5	4,683.5	541.6	5,447.6	5,931.6	Miscellaneous
เงินอุดหนุน	167,000.9	644,259.3	922,754.4	202,457.2	829,279.1	1,176,971.4	Subsidies
อื่น ๆ	263,990.9	666,135.5	890,326.2	263,127.0	662,514.5	981,795.4	Others
<b>รายจ่ายรวม</b>	<b>433,008.5</b>	<b>1,345,588.8</b>	<b>1,734,539.3</b>	<b>460,722.3</b>	<b>1,557,801.3</b>	<b>2,032,168.9</b>	<b>Total of Expenditure</b>
งบกลาง	19,436.6	269,994.2	409,102.0	20,683.2	315,352.9	465,955.7	Central fund
งบบุคลากร	71,254.2	470,711.2	537,331.2	82,642.2	489,988.1	596,176.9	Personnel
งบดำเนินงาน	173,365.7	347,589.8	437,724.2	221,467.9	376,317.7	452,363.6	Operations
งบลงทุน	123,748.6	200,706.5	217,769.7	112,370.0	288,355.2	381,349.2	Investments
งบอุดหนุน	44,953.5	55,809.5	127,722.7	23,509.1	87,615.6	135,495.9	Subsidies
งบรายจ่ายอื่น ๆ	250.0	777.7	4,889.6	50.0	171.9	827.6	Others

ที่มา : สำนักงานส่งเสริมการปกครองท้องถิ่นจังหวัดหนองคาย

Source : Nong Khai Provincial Office of Local Administration

สำนักงานคลังจังหวัดหนองคาย

Nong Khai Provincial Comptroller Office



ตาราง 19.2 รายรับ และรายจ่ายจริงของเทศบาล จำแนกตามประเภท เป็นรายอำเภอ และเทศบาล ปีงบประมาณ 2562

Table 19.2 Actual Revenue and Expenditure of Municipality by Type, District and Municipality: Fiscal Year 2019

(พันบาท Thousand Baht)

อำเภอ/เทศบาล	รายได้ Revenue							รายจ่าย Expenditure							District/municipality
	ภาษีอากร Taxes and duties	ค่าธรรมเนียม ใบอนุญาต และค่าปรับ Fees, License- fees and fines	ทรัพย์สิน Property	สาธารณูปโภค และการพาณิชย์ Public utilities and commerce	เบ็ดเตล็ด Miscellaneous	เงินอุดหนุน Subsidies	อื่น ๆ Others	งบกลาง Central fund	งบบุคลากร Personnel	งบดำเนินงาน Operations	งบลงทุน Investments	งบอุดหนุน Subsidies	รายจ่าย อื่นๆ Others		
<b>รวม</b>	<b>56,126.09</b>	<b>25,239.72</b>	<b>28,280.09</b>	<b>14,850.28</b>	<b>5,447.61</b>	<b>829,279.05</b>	<b>662,514.51</b>	<b>315,352.90</b>	<b>489,988.09</b>	<b>376,317.74</b>	<b>288,355.15</b>	<b>87,615.60</b>	<b>171.86</b>	<b>Total</b>	
<b>อ.เมืองหนองคาย</b>	<b>44,386.58</b>	<b>11,066.67</b>	<b>20,741.28</b>	<b>6,599.68</b>	<b>3,008.27</b>	<b>513,249.40</b>	<b>387,882.34</b>	<b>181,829.12</b>	<b>291,428.33</b>	<b>228,481.55</b>	<b>192,550.37</b>	<b>59,353.13</b>	<b>59.66</b>	<b>Mueang Nong Khai district</b>	
ทม.เมืองหนองคาย	36,488.83	5,120.90	16,458.93	2,611.22	1,387.20	320,874.05	197,130.77	94,379.60	171,138.40	128,931.48	136,972.85	40,926.61	49.66	Nong Khai Town municipality	
ทต.หาดคำ	904.64	447.62	236.92	-	201.22	30,274.56	26,603.70	14,191.47	14,982.79	12,907.75	11,707.55	2,039.69	-	Hat Kham municipality	
ทต.หนองสองห้อง	1,759.91	2,052.96	1,311.85	-	48.83	23,577.09	26,216.77	8,098.60	18,500.61	14,639.65	8,242.70	3,145.14	-	Nong Song Hong municipality	
ทต.เวียงคุก	130.88	152.52	443.27	2,529.34	397.60	23,268.02	27,740.78	14,810.91	19,769.31	15,294.74	3,066.04	934.64	-	Wiang Khuk municipality	
ทต.วัดธาตุ	331.76	190.79	114.54	-	26.60	34,717.29	27,746.67	12,874.15	19,333.38	18,284.20	9,598.72	2,474.56	-	Wad That municipality	
ทต.โพธิ์ชัย	4,048.80	1,472.66	400.75	-	119.25	19,991.58	26,431.32	8,252.94	12,915.62	7,326.86	11,459.09	1,877.69	10.00	Pho Chai municipality	
ทต.ปะโค	171.00	329.23	1,447.29	53.04	421.54	20,565.83	19,406.17	9,826.08	12,762.63	11,861.03	4,720.20	2,891.39	-	Pha Kho municipality	
ทต.บ้านเดื่อ	503.96	1,219.78	95.02	1,406.08	360.94	26,629.24	21,277.54	10,899.23	13,727.91	15,276.19	5,444.62	3,443.48	-	Ban Dua municipality	
ทต.กวนวัน	46.80	80.21	232.71	-	45.09	13,351.74	15,328.62	8,496.14	8,297.68	3,959.65	1,338.60	1,619.93	-	Kuan Wan municipality	
<b>อ.ท่าบ่อ</b>	<b>6,199.53</b>	<b>4,064.29</b>	<b>3,468.61</b>	<b>4,434.02</b>	<b>733.62</b>	<b>155,589.17</b>	<b>136,752.48</b>	<b>70,291.97</b>	<b>96,186.53</b>	<b>73,859.32</b>	<b>41,923.78</b>	<b>10,286.26</b>	<b>10.00</b>	<b>Tha Bo district</b>	
ทม.เมืองท่าบ่อ	5,847.04	2,799.88	2,546.99	1,411.26	339.75	88,614.01	71,712.58	34,474.24	58,883.04	46,980.16	18,364.19	6,728.84	-	Tha Bo Town municipality	
ทต.โพนสา	76.81	341.47	389.03	-	104.43	13,546.61	21,219.87	10,105.81	12,650.05	6,727.16	5,690.40	220.00	10.00	Phon Sa municipality	
ทต.บ้านถ่อน	125.62	704.70	284.03	1,706.45	66.36	20,210.09	19,267.94	10,007.98	12,827.36	8,636.59	4,931.59	1,738.28	-	Ban Thon municipality	
ทต.กองนาง	150.06	218.24	248.56	1,316.31	223.08	33,218.46	24,552.09	15,703.94	11,826.08	11,515.41	12,937.60	1,599.14	-	Kong Nang municipality	

ตาราง 19.2 รายรับ และรายจ่ายจริงของเทศบาล จำแนกตามประเภท เป็นรายอำเภอ และเทศบาล ปีงบประมาณ 2562 (ต่อ)

Table 19.2 Actual Revenue and Expenditure of Municipality by Type, District and Municipality: Fiscal Year 2019 (Cont.)

(พันบาท Thousand Baht)

อำเภอ/เทศบาล	รายได้ Revenue							รายจ่าย Expenditure						District/municipality
	ภาษีอากร Taxes and duties	ค่าธรรมเนียม ใบอนุญาต และค่าปรับ Fees, License- fees and fines	ทรัพย์สิน Property	สาธารณูปโภค และการพาณิชย์ Public utilities and commerce	เบ็ดเตล็ด Miscellaneous	เงินอุดหนุน Subsidies	อื่น ๆ Others	งบกลาง Central fund	งบบุคลากร Personnel	งบดำเนินงาน Operations	งบลงทุน Investments	งบอุดหนุน Subsidies	รายจ่าย อื่นๆ Others	
<b>อ.โพนพิสัย</b>	<b>1,756.34</b>	<b>1,801.89</b>	<b>1,722.25</b>	<b>877.55</b>	<b>318.61</b>	<b>48,049.98</b>	<b>33,182.90</b>	<b>12,692.07</b>	<b>27,850.41</b>	<b>17,654.76</b>	<b>20,021.08</b>	<b>5,568.26</b>	<b>79.20</b>	<b>Phon Phisai district</b>
ทต.สร้างนางขาว	148.68	141.84	102.23	877.55	119.85	27,105.08	14,118.68	5,282.01	10,789.06	5,983.89	16,454.00	976.00	79.20	Srang Nangkeaw municipality
ทต.โพนพิสัย	1,607.66	1,660.05	1,620.02	-	198.76	20,944.90	19,064.22	7,410.06	17,061.35	11,670.87	3,567.08	4,592.26	-	Phon Phisai municipality
<b>อ.ศรีเชียงใหม่</b>	<b>1,859.90</b>	<b>7,546.56</b>	<b>1,158.00</b>	<b>1,648.63</b>	<b>995.60</b>	<b>55,306.68</b>	<b>58,517.06</b>	<b>28,674.38</b>	<b>39,801.85</b>	<b>33,248.39</b>	<b>15,928.73</b>	<b>5,376.14</b>	<b>23.00</b>	<b>Si Chiang Mai district</b>
ทต.ศรีเชียงใหม่	1,486.32	7,319.53	1,051.80	-	793.03	28,981.14	36,663.10	15,286.80	22,210.05	21,181.77	12,034.44	2,668.20	10.00	Si Chiang Mai municipality
ทต.หนองปลาปาก	373.58	227.03	106.20	1,648.63	202.57	26,325.54	21,853.96	13,387.58	17,591.80	12,066.62	3,894.29	2,707.94	13.00	Nong Phapak municipality
<b>อ.สังขม</b>	<b>1,259.22</b>	<b>384.80</b>	<b>365.71</b>	<b>-</b>	<b>355.25</b>	<b>21,124.98</b>	<b>20,163.39</b>	<b>6,382.66</b>	<b>15,412.28</b>	<b>9,730.67</b>	<b>7,981.53</b>	<b>3,040.01</b>	<b>-</b>	<b>Sangkhom district</b>
ทต.สังขม	1,259.22	384.80	365.71	-	355.25	21,124.98	20,163.39	6,382.66	15,412.28	9,730.67	7,981.53	3,040.01	-	Sangkhom municipality
<b>อ.เฝ้าไร่</b>	<b>664.52</b>	<b>375.51</b>	<b>824.24</b>	<b>1,290.40</b>	<b>36.26</b>	<b>35,958.84</b>	<b>26,016.34</b>	<b>15,482.70</b>	<b>19,308.69</b>	<b>13,343.05</b>	<b>9,949.66</b>	<b>3,991.80</b>	<b>-</b>	<b>Fao Rai district</b>
ทต.เฝ้าไร่	664.52	375.51	824.24	1,290.40	36.26	35,958.84	26,016.34	15,482.70	19,308.69	13,343.05	9,949.66	3,991.80	-	Fao Rai municipality

ที่มา : สำนักงานส่งเสริมการปกครองท้องถิ่นจังหวัดหนองคาย  
สำนักงานคลังจังหวัดหนองคาย

Source : Nong Khai Provincial Office of Local Administration  
Nong Khai Provincial Comptroller Office

ตาราง 19.3 รายรับ และรายจ่ายจริงขององค์การบริหารส่วนตำบล จำแนกตามประเภท เป็นรายอำเภอ และองค์การบริหารส่วนตำบล ปีงบประมาณ 2562

Table 19.3 Actual Revenue and Expenditure of Subdistrict Administration Organization by Type, District and Subdistrict Administration Organization:

Fiscal Year 2019

(พันบาท Thousand Baht)

อำเภอ/ องค์การ บริหารส่วนตำบล	รายได้ Revenue							รายจ่าย Expenditure						District/ Subdistrict Administration Organization
	ภาษีอากร Taxes and duties	ค่าธรรมเนียม ใบอนุญาต และค่าปรับ Fees, License- fees and fines	ทรัพย์สิน Property	สาธารณูปโภค และการพาณิชย์ Public utilities and commerce	เบ็ดเตล็ด Miscellaneous	เงินอุดหนุน Subsidies	อื่น ๆ Others	งบกลาง Central fund	งบบุคลากร Personnel	งบดำเนินงาน Operations	งบลงทุน Investments	งบอุดหนุน Subsidies	รายจ่าย อื่นๆ Others	
<b>รวม</b>	<b>18,419.94</b>	<b>14,444.92</b>	<b>11,961.96</b>	<b>34,809.45</b>	<b>5,931.64</b>	<b>1,176,971.38</b>	<b>981,795.38</b>	<b>465,955.65</b>	<b>596,176.93</b>	<b>452,363.56</b>	<b>381,349.18</b>	<b>135,495.93</b>	<b>827.62</b>	<b>Total</b>
<b>อ.เมืองหนองคาย</b>	<b>6,315.79</b>	<b>2,642.55</b>	<b>1,491.28</b>	<b>2,336.14</b>	<b>951.68</b>	<b>156,172.62</b>	<b>142,888.34</b>	<b>60,039.28</b>	<b>85,604.96</b>	<b>68,186.60</b>	<b>66,973.05</b>	<b>16,764.30</b>	<b>23.00</b>	<b>Mueang Nong Khai district</b>
อบต.พระธาตุบังพวน	1,298.78	659.25	501.59	691.17	245.02	29,422.96	28,251.12	13,655.48	16,074.42	11,766.11	5,594.66	5,178.29	-	Phra Thatbangpean
อบต.หินโงม	72.71	192.10	167.67	300.38	102.05	16,557.71	14,969.93	6,307.08	10,327.68	7,061.72	5,812.60	1,897.04	-	Hin Ngom
อบต.ค่ายบกหวาน	392.46	373.96	88.28	221.80	183.00	30,947.01	25,090.71	12,179.27	15,386.10	11,197.84	14,149.75	3,038.70	-	Kheay Bokwan
อบต.โพนสว่าง	362.84	179.93	280.91	9.84	122.34	15,950.36	19,795.45	7,980.42	11,145.60	6,680.92	5,618.20	2,638.57	-	Phon Sawang
อบต.หนองกอมเกาะ	3,924.01	741.15	218.64	17.00	166.21	29,248.99	25,115.70	7,619.54	14,611.95	14,593.08	18,299.70	3,345.30	13.00	Nong Komkao
อบต.เมืองหมี่	190.54	178.83	89.83	1,095.95	116.46	21,201.91	14,698.68	6,764.22	9,761.86	8,457.18	12,165.90	95.00	-	Mueang Mee
อบต.สีกาย	74.45	317.33	144.36	-	16.60	12,843.68	14,966.75	5,533.27	8,297.35	8,429.75	5,332.24	571.40	10.00	Si Kay
<b>อ.ท่าบ่อ</b>	<b>1,036.83</b>	<b>2,006.62</b>	<b>2,283.38</b>	<b>8,558.94</b>	<b>954.66</b>	<b>151,888.05</b>	<b>144,636.30</b>	<b>61,480.19</b>	<b>80,496.05</b>	<b>66,168.38</b>	<b>56,526.62</b>	<b>13,808.14</b>	<b>92.62</b>	<b>Tha Bo district</b>
อบต.หนองนาง	134.77	156.05	217.25	445.45	157.65	17,849.87	18,282.27	7,520.32	7,738.07	6,609.84	8,427.13	1,673.42	-	Nong Nang
อบต.บ้านวาน	231.50	275.16	495.44	1,810.25	165.85	25,043.48	20,758.68	10,169.14	10,934.50	9,265.56	9,846.90	1,625.00	-	Ban Van
อบต.นาข่า	92.93	238.14	122.86	1,003.79	370.53	19,292.63	14,796.25	5,909.18	11,369.09	5,265.83	8,661.75	1,242.00	-	Na ka
อบต.โพนสา	51.58	390.58	137.10	709.77	-	10,230.38	14,788.46	4,737.91	9,506.50	6,846.02	3,342.45	1,121.79	-	Phon Sa
อบต.ท่าบ่อ	34.34	132.51	185.71	521.07	7.46	8,910.20	14,660.31	4,059.17	6,327.31	7,529.34	2,301.90	1,898.75	-	Tha Bo
อบต.น้ำโมง	108.81	177.23	146.63	1,419.36	23.00	22,239.60	19,901.57	10,420.55	11,984.16	13,743.02	4,456.88	1,436.36	-	Nam Mong

ตาราง 19.3 รายรับ และรายจ่ายจริงขององค์การบริหารส่วนตำบล จำแนกตามประเภท เป็นรายอำเภอ และองค์การบริหารส่วนตำบล ปีงบประมาณ 2562 (ต่อ)

Table 19.3 Actual Revenue and Expenditure of Subdistrict Administration Organization by Type, District and Subdistrict Administration Organization:

Fiscal Year 2019 (Cont.)

(พันบาท Thousand Baht)

อำเภอ/ องค์การ บริหารส่วนตำบล	รายได้ Revenue							รายจ่าย Expenditure						District/ Subdistrict Administration Organization
	ภาษีอากร Taxes and duties	ค่าธรรมเนียม ใบอนุญาต และค่าปรับ Fees, License- fees and fines	ทรัพย์สิน Property	สาธารณูปโภค และการพาณิชย์ Public utilities and commerce	เบ็ดเตล็ด Miscellaneous	เงินอุดหนุน Subsidies	อื่น ๆ Others	งบกลาง Central fund	งบบุคลากร Personnel	งบดำเนินงาน Operations	งบลงทุน Investments	งบอุดหนุน Subsidies	รายจ่าย อื่นๆ Others	
อบต.โคกคอน	173.05	426.16	258.60	942.14	67.50	16,285.47	18,244.02	7,349.77	11,287.56	6,879.42	4,449.98	1,574.28	-	Kok Kon
อบต.บ้านเดื่อ	209.85	210.79	719.79	1,707.11	162.67	32,036.42	23,204.74	11,314.15	11,348.86	10,029.35	15,039.63	3,236.54	92.62	Ban Dua
<b>อ.โพธิ์ชัย</b>	<b>5,871.46</b>	<b>3,899.28</b>	<b>2,144.56</b>	<b>7,546.88</b>	<b>1,947.49</b>	<b>335,326.39</b>	<b>238,579.60</b>	<b>120,896.06</b>	<b>154,498.89</b>	<b>110,253.00</b>	<b>104,778.71</b>	<b>39,437.14</b>	<b>120.40</b>	<b>Phon Phisai district</b>
อบต.จุมพล	3,173.61	939.79	104.26	632.31	76.20	54,371.37	39,523.35	21,702.02	29,279.34	22,976.78	16,093.68	4,251.00	-	Jum Phon
อบต.เขม	281.19	214.98	145.85	1,479.65	272.87	22,904.82	20,412.92	8,938.57	13,087.96	10,228.85	6,271.20	3,913.76	12.00	Cheam
อบต.กุดบง	279.56	596.44	308.28	483.17	360.12	39,534.15	23,528.21	13,291.86	13,849.76	7,530.32	17,432.57	2,998.04	66.00	Kud Bong
อบต.วัดหลวง	699.03	484.35	356.69	-	34.14	31,168.21	24,331.99	15,105.37	15,617.02	10,696.34	6,425.30	4,660.89	15.00	Wad Luang
อบต.ชุมช้าง	364.65	309.76	335.50	524.08	79.18	34,459.31	25,192.19	14,393.21	17,079.84	9,343.29	6,485.10	2,522.25	-	Chum Chang
อบต.นาหนัง	247.68	654.37	284.81	924.36	390.37	49,549.60	27,861.42	14,197.77	15,016.49	13,991.26	21,025.43	4,243.00	14.40	Na Nang
อบต.เหล่าต่างคำ	204.47	146.92	125.39	705.01	111.69	19,464.95	18,782.25	7,241.51	14,039.22	9,337.91	3,465.01	3,094.24	-	Law Tangkam
อบต.บ้านโพธิ์	279.75	236.41	133.57	1,583.04	179.74	32,676.42	24,974.15	12,553.95	14,097.73	12,346.07	758.31	7,232.22	-	Ban Pho
อบต.บ้านผือ	204.03	165.92	174.24	806.88	291.67	25,911.62	17,266.06	7,143.93	11,480.11	7,502.41	13,675.80	2,193.95	-	Ban Peu
อบต.ทุ่งหลวง	137.49	150.34	175.97	408.38	151.51	25,285.94	16,707.06	6,327.87	10,951.42	6,299.77	13,146.31	4,327.79	13.00	Thung Luang
<b>อ.ศรีเชียงใหม่</b>	<b>510.81</b>	<b>872.67</b>	<b>354.83</b>	<b>1,426.12</b>	<b>199.13</b>	<b>62,141.76</b>	<b>50,175.77</b>	<b>23,984.50</b>	<b>33,304.65</b>	<b>25,209.70</b>	<b>19,852.72</b>	<b>4,524.32</b>	<b>423.60</b>	<b>Si Chiang Mai district</b>
อบต.พระพุทธบาท	197.57	296.31	183.04	141.45	87.05	17,182.27	15,595.57	7,274.28	11,113.29	10,770.11	3,120.43	1,654.32	11.00	Phapud Thabath

ตาราง 19.3 รายรับ และรายจ่ายจริงขององค์การบริหารส่วนตำบล จำแนกตามประเภท เป็นรายอำเภอ และองค์การบริหารส่วนตำบล ปีงบประมาณ 2562 (ต่อ)

Table 19.3 Actual Revenue and Expenditure of Subdistrict Administration Organization by Type, District and Subdistrict Administration Organization:

Fiscal Year 2019 (Cont.)

(พันบาท Thousand Baht)

อำเภอ/ องค์การ บริหารส่วนตำบล	รายได้ Revenue							รายจ่าย Expenditure						District/ Subdistrict Administration Organization
	ภาษีอากร Taxes and duties	ค่าธรรมเนียม ใบอนุญาต และค่าปรับ Fees, License- fees and fines	ทรัพย์สิน Property	สาธารณูปโภค และการพาณิชย์ Public utilities and commerce	เบ็ดเตล็ด Miscellaneous	เงินอุดหนุน Subsidies	อื่น ๆ Others	งบกลาง Central fund	งบบุคลากร Personnel	งบดำเนินงาน Operations	งบลงทุน Investments	งบอุดหนุน Subsidies	รายจ่าย อื่นๆ Others	
อบต.บ้านหม้อ	111.97	316.87	93.77	294.39	104.00	27,225.15	15,118.06	7,459.25	9,544.37	6,933.50	13,782.49	1,725.00	412.60	Ban Mor
อบต.พานพร้าว	201.27	259.49	78.02	990.28	8.08	17,734.34	19,462.14	9,250.97	12,646.99	7,506.09	2,949.80	1,145.00	-	Phan Phaw
<b>อ.สังขม</b>	<b>923.44</b>	<b>765.33</b>	<b>878.30</b>	<b>1,476.61</b>	<b>80.17</b>	<b>83,342.42</b>	<b>81,876.04</b>	<b>36,799.99</b>	<b>46,975.50</b>	<b>34,209.37</b>	<b>25,225.54</b>	<b>12,991.58</b>	<b>10.00</b>	<b>Sangkhom district</b>
อบต.ผาดั่ง	390.14	231.42	123.77	243.16	53.00	30,176.19	19,068.60	10,015.11	12,720.94	9,532.23	12,905.38	3,314.48	-	Pha Tang
อบต.บ้านม่วง	140.30	140.27	141.04	717.95	1.92	12,248.84	14,506.01	6,113.28	9,254.81	7,015.35	2,797.88	1,631.78	-	Ban Muang
อบต.แก้งไก่อ	252.10	206.07	197.34	-	8.15	10,088.56	15,089.98	4,804.17	6,183.45	5,060.23	2,519.71	1,601.92	-	Keng Khai
อบต.สังขม	53.33	12.68	130.78	255.03	5.05	8,221.41	14,654.38	4,262.87	8,966.46	4,835.55	3,490.23	1,193.40	10.00	Sang Khom
อบต.นางิ้ว	87.57	174.89	285.37	260.47	12.05	22,607.42	18,557.07	11,604.56	9,849.84	7,766.01	3,512.34	5,250.00	-	Na Ngew
<b>อ.สระใคร</b>	<b>1,196.50</b>	<b>677.88</b>	<b>831.82</b>	<b>2,620.38</b>	<b>79.07</b>	<b>76,148.93</b>	<b>69,083.13</b>	<b>32,007.86</b>	<b>42,708.74</b>	<b>33,045.36</b>	<b>15,747.28</b>	<b>12,447.27</b>	<b>15.00</b>	<b>Sa Khrai district</b>
อบต.บ้านฝาง	201.75	232.65	339.37	800.44	7.72	27,361.72	24,117.42	10,796.31	14,161.33	13,276.62	6,016.11	5,184.87	15.00	Ban Fang
อบต.สระใคร	860.97	277.04	374.37	923.90	59.90	29,267.84	27,012.30	13,601.61	15,910.40	11,255.05	6,814.87	3,963.68	-	Sa Khrai
อบต.คอกช้าง	133.78	168.19	118.08	896.04	11.45	19,519.37	17,953.41	7,609.94	12,637.01	8,513.69	2,916.30	3,298.72	-	Cok Chang
<b>อ.เฝ้าไร่</b>	<b>832.77</b>	<b>1,476.58</b>	<b>1,096.55</b>	<b>6,258.60</b>	<b>346.35</b>	<b>122,479.82</b>	<b>98,524.08</b>	<b>56,854.23</b>	<b>51,171.56</b>	<b>44,464.48</b>	<b>36,394.78</b>	<b>16,078.15</b>	<b>15.00</b>	<b>Fao Rai district</b>
อบต.หนองหลวง	279.05	201.85	323.66	2,460.67	43.21	45,653.74	33,194.40	22,842.06	17,239.96	15,256.52	11,509.18	4,974.00	-	Nong Luang
อบต.วังหลวง	239.24	845.91	480.58	1,982.54	252.00	41,631.98	29,735.40	16,779.64	13,393.74	10,155.24	15,453.20	5,461.50	15.00	Wang Luang
อบต.อุดมพร	194.57	247.32	126.52	1,163.57	49.44	23,616.80	20,448.66	10,806.93	12,267.64	12,009.27	5,949.23	4,169.65	-	Udom Phon

ตาราง 19.3 รายรับ และรายจ่ายจริงขององค์การบริหารส่วนตำบล จำแนกตามประเภท เป็นรายอำเภอ และองค์การบริหารส่วนตำบล ปีงบประมาณ 2562 (ต่อ)

Table 19.3 Actual Revenue and Expenditure of Subdistrict Administration Organization by Type, District and Subdistrict Administration Organization:

Fiscal Year 2019 (Cont.)

(พันบาท Thousand Baht)

อำเภอ/ องค์การ บริหารส่วนตำบล	รายได้ Revenue							รายจ่าย Expenditure						District/ Subdistrict Administration Organization
	ภาษีอากร Taxes and duties	ค่าธรรมเนียม ใบอนุญาต และค่าปรับ Fees, License- fees and fines	ทรัพย์สิน Property	สาธารณูปโภค และการพาณิชย์ Public utilities and commerce	เบ็ดเตล็ด Miscellaneous	เงินอุดหนุน Subsidies	อื่น ๆ Others	งบกลาง Central fund	งบบุคลากร Personnel	งบดำเนินงาน Operations	งบลงทุน Investments	งบอุดหนุน Subsidies	รายจ่าย อื่นๆ Others	
อบต.นาดี	119.91	181.50	165.79	651.82	1.70	11,577.30	15,145.62	6,425.60	8,270.22	7,043.45	3,483.17	1,473.00	-	Na Dee
<b>อ.รัตนวาปี</b>	<b>1,338.57</b>	<b>1,526.76</b>	<b>2,580.50</b>	<b>3,847.17</b>	<b>999.25</b>	<b>128,177.67</b>	<b>106,564.64</b>	<b>51,695.20</b>	<b>70,027.41</b>	<b>45,897.55</b>	<b>30,784.75</b>	<b>13,846.42</b>	<b>115.00</b>	<b>Rattana Wapi district</b>
อบต.นาทับไธ	146.21	15.07	156.03	1,186.96	205.22	31,760.86	22,031.68	11,130.76	12,806.91	9,604.59	11,111.92	2,905.00	15.00	Na Tabhi
อบต.โพนแพง	105.65	238.09	778.80	931.90	141.29	17,819.40	17,990.56	8,446.92	13,916.05	7,552.52	3,929.50	1,852.46	45.00	Phon Pheng
อบต.รัตนวาปี	701.98	450.11	1,111.86	131.14	446.92	28,211.38	23,676.06	11,556.99	15,547.13	10,724.26	6,301.90	2,856.56	20.00	Rattana Wapi
อบต.พระบาทนาสิงห์	202.46	321.21	419.63	691.06	84.76	37,047.50	27,782.03	14,761.77	16,128.41	11,561.98	6,063.28	4,925.98	20.00	Phabad Nasing
อบต.บ้านดอน	182.27	502.28	114.18	906.11	121.06	13,338.53	15,084.31	5,798.76	11,628.91	6,454.20	3,378.15	1,306.42	15.00	Ban Ton
<b>อ.โพธิ์ตาก</b>	<b>393.77</b>	<b>577.25</b>	<b>300.74</b>	<b>738.61</b>	<b>373.84</b>	<b>61,293.72</b>	<b>49,467.48</b>	<b>22,198.34</b>	<b>31,389.17</b>	<b>24,929.12</b>	<b>25,065.73</b>	<b>5,598.61</b>	<b>13.00</b>	<b>Pho Tak district</b>
อบต.โพนทอง	185.23	253.27	133.43	-	240.73	30,412.18	18,755.97	8,982.56	13,261.51	8,554.95	15,187.54	2,276.61	13.00	Phon Tong
อบต.ด่านศรีสุข	123.71	135.81	76.77	738.61	103.80	17,752.82	15,408.39	6,154.10	8,636.32	10,329.13	7,196.32	1,995.00	-	Dan Sisuk
อบต.โพธิ์ตาก	84.83	188.17	90.54	-	29.31	13,128.72	15,303.12	7,061.68	9,491.34	6,045.04	2,681.87	1,327.00	-	Pho Tak

ที่มา : สำนักงานส่งเสริมการปกครองท้องถิ่นจังหวัดหนองคาย  
สำนักงานคลังจังหวัดหนองคาย

Source : Nong Khai Provincial Office of Local Administration  
Nong Khai Provincial Comptroller Office

ตาราง 19.4 รายได้จากการจัดเก็บเงินภาษีของกรมสรรพากร จำแนกตามประเภทภาษี เป็นรายอำเภอ พ.ศ. 2562

Table 19.4 Revenue Tax by Type of Taxes and District: 2019

อำเภอ	รวม Total	ประเภทภาษี (ล้านบาท) Type of taxes (Million Baht)							District
		บุคคลธรรมดา Personal income tax	นิติบุคคล Corporate income tax	การค้า Business tax	มูลค่าเพิ่ม Value added tax	ธุรกิจเฉพาะ Specific duties	อากรแสตมป์ Stamp duties	อื่น ๆ Others	
รวมยอด	508.750	131.494	145.722	-	216.810	6.974	5.952	1.800	Total
อำเภอเมืองหนองคาย	321.777	73.373	105.117	-	132.177	5.760	4.437	0.913	Mueang Nong Khai district
อำเภอบ้านดง	47.417	18.554	10.419	-	17.180	0.528	0.499	0.238	Tha Bo district
อำเภอโพนพิสัย	52.444	21.166	9.326	-	20.712	0.390	0.581	0.269	Phon Phisai district
อำเภอศรีเชียงใหม่	64.548	7.781	16.668	-	39.629	0.185	0.174	0.111	Si Chiang Mai district
อำเภอสว่าง	8.098	3.677	1.905	-	2.275	0.049	0.095	0.098	Sangkhom district
อำเภอสระใคร <sup>1/</sup>	x	x	x	x	x	x	x	x	Sakhray district <sup>1/</sup>
อำเภอเฝ้าไร่	7.075	3.944	0.938	-	2.020	0.010	0.073	0.090	Fao Rai district
อำเภอรัตนวาปี	7.391	2.999	1.349	-	2.817	0.052	0.093	0.081	Rattanawapi district
อำเภอโพธิ์ตาก <sup>2/</sup>	x	x	x	x	x	x	x	x	Pho Tak district <sup>2/</sup>

1/ ข้อมูลรายได้จากการจัดเก็บภาษีของอำเภอสระใครรวมกับอำเภอเมืองหนองคาย

1/ Revenue Tax of Sakhray district included Mueang Nong Khai district

2/ ข้อมูลรายได้จากการจัดเก็บภาษีของอำเภอโพธิ์ตากรวมกับอำเภอศรีเชียงใหม่

2/ Revenue Tax of Pho Tak district included Si Chiang Mai district

ที่มา: สำนักงานสรรพากรพื้นที่หนองคาย

Source: Nong Khai Provincial Revenue Office

ตาราง 19.5 รายได้จากการจัดเก็บเงินภาษีของกรมสรรพสามิต จำแนกตามรายการ พ.ศ. 2558 - 2562

Table 19.5 Revenue of Excise Tax by Items: 2015 - 2019

(บาท Baht)						
รายการ	2558 (2015)	2559 (2016)	2560 (2017)	2561 (2018)	2562 (2019)	Items
<b>รวมยอด</b>	<b>2,624,482,595.00</b>	<b>2,521,087,803.50</b>	<b>2,756,906,723.83</b>	<b>2,781,063,754.32</b>	<b>2,964,825,106.22</b>	<b>Total</b>
โคมไฟฟ้า และโคมระย้า	-	-	-	-	-	Lighting and Chandelier
น้ำมันและผลิตภัณฑ์น้ำมัน	-	74,297.50	5,265.00	1,249,300.00	-	Petroleum and Petroleum Products
เครื่องดื่ม	1,538,107.00	35,982,967.45	83,370,815.00	93,081,496.07	99,741,272.33	Beverage
เครื่องปรับอากาศ	-	-	-	-	-	Air Conditioner
แก้วและเครื่องแก้ว	2,507.00	-	-	-	-	Crystal
รถยนต์	401,386.00	1,853,489.00	-	-	177,385.00	Automobile
เรือ	-	-	-	-	-	Boat
ผลิตภัณฑ์เครื่องหอม และเครื่องสำอาง	5,640.00	-	-	10,440.00	24,387.13	Perfume and Cosmetic
พรมหรือสิ่งทอปูพื้นทำด้วยขนสัตว์	-	-	-	-	-	Carpet and Other Floor Covering Animal Hair
รถจักรยานยนต์	216,005.00	4,838.00	4,848.00	136,020.00	114,035.00	Motorcycles
หินอ่อนและหินแกรนิต	-	-	-	-	-	Marble and Granite
แบตเตอรี่	15,800.00	1,800.00	16,446.00	-	1,281.00	Battery
สารทำลายชั้นบรรยากาศโอโซน	-	-	-	-	-	Ozone Depleting Halogenated Hydrocarbon Acrylic
สนามแข่งม้า	-	-	-	-	-	Horse Racing Course
สนามกอล์ฟ	1,146,571.00	1,391,790.87	1,132,659.35	1,344,642.54	1,301,547.35	Golf Course
กิจการโทรคมนาคม	-	-	-	-	-	Telecommunication Business
ไนต์คลับ และดิสโกเธค	779,005.00	534,181.53	401,480.00	356,998.96	257,003.80	Nightclub and Discotheque
สถานอาบน้ำหรืออบตัว และนวด	-	-	-	-	-	Turkish Bath or Parlour Massage
สลากกินแบ่ง	-	-	-	-	-	Lottery
ไพ่	-	-	-	-	-	Playing Card
ยาสูบ และยาเส้น	32,402,550.00	25,386,084.00	24,610,850.00	16,116,685.93	60,005,647.38	Cigarette and Tobacco
สุรากลั่น	2,579,256,839.00	2,449,871,031.50	2,646,717,708.25	2,655,506,466.00	2,797,316,971.56	Distilled Beverage
สุราแช่	2,270,825.00	10,250.00	-	-	70,919.00	Brewed Beverage
อื่นๆ	6,447,360.00	5,977,073.65	646,652.23	13,261,704.82	5,814,656.67	Others

ที่มา: สำนักงานสรรพสามิตพื้นที่หนองคาย

Source: Nong Khai Provincial Excise Office



สถิติทรัพยากรธรรมชาติและสิ่งแวดล้อม

---

Natural Resources and Environment Statistics

สถิติทรัพยากรธรรมชาติและสิ่งแวดล้อม

---

Natural Resources and Environment Statistics

ตาราง 20.1 ปริมาณน้ำที่นำไปใช้งานได้ จากอ่างเก็บน้ำขนาดใหญ่ จำแนกตามอ่างเก็บน้ำ เชื่อน เป็นรายภาค ณ วันที่ 1 มกราคม พ.ศ. 2561 - 2563

Table 20.1 The Effective Storage Capacity from Reservoir by Dam and Region as of 1<sup>st</sup> January: 2018 - 2020

(ล้านลูกบาศก์เมตร Million cubic metre)

ภาค/อ่างเก็บน้ำ/เขื่อน	ความจุที่ระดับน้ำสูงสุด Maximum Storage Capacity	ปริมาตรใช้การ Effective storage capacity	ปริมาตรใช้การ Effective storage capacity						Region/Reservoir/Dam
			2561 (2018)		2562 (2019)		2563 (2020)		
			ปริมาตรใช้การ EFC.	ร้อยละ Percent	ปริมาตรใช้การ EFC.	ร้อยละ Percent	ปริมาตรใช้การ EFC.	ร้อยละ Percent	
<b>ทั่วราชอาณาจักร</b>	<b>80,106</b>	<b>47,384</b>	<b>24,550</b>	<b>51.9</b>	<b>30,746</b>	<b>64.9</b>	<b>44,144</b>	<b>62.2</b>	<b>Whole Kingdom</b>
<b>ภาคเหนือ</b>									<b>Northern Region</b>
ภูมิพล	13,462	9,662	4,584	47.4	5,223	54.1	5,535	41.1	Bhumibol
สิริกิติ์	10,508	6,660	3,175	47.7	4,532	68.0	4,812	50.6	Sirikit
แม่งัดสมบูรณ์ชล	323	253	190	75.4	254	100.5	152	57.3	Mae Ngat Somboon Chon
แม่กวางอุดมธารา	295	249	73	29.3	133	53.4	75	28.4	Maekuangudomthara
กิวลม	106	103	82	79.6	88	86.1	56	52.6	Kiu Lom
กิวคองหมา	209	164	101	61.9	176	107.4	107	62.7	Kiu Kor Mar
แควน้อยบำรุงแดน	1,080	896	428	47.7	607	67.7	436	46.4	Kwae Noi Bamrungdan
แม่มอก	110	94	25	26.4	30	31.8	34	30.7	Mae Mok
<b>ภาคตะวันออกเฉียงเหนือ</b>									<b>Northeastern Region</b>
ห้วยหลวง	136	129	61	47.0	52	40.6	59	43.8	Huai Luang
น้ำอูน	780	475	255	53.7	354	74.5	276	53.1	Nam Un
น้ำพุง	200	157	83	52.8	110	70.2	88	53.4	Nam Pung
จุฬารัตน์	181	127	78	61.2	85	67.0	45	27.4	Chulabhon
อุบลรัตน์	4,640	1,850	694	37.5	191	10.3	492	20.2	Ubol Ratana
ลำปาว	2,450	1,880	1,014	53.9	1,043	55.5	1,408	71.1	Lam Pao
ลำตะคอง	445	292	141	48.4	225	77.1	155	49.2	Lam Takhong
ลำพระเพลิง	242	154	108	70.5	74	48.1	22	14.3	Lam Phra Phloeng
มูลบন	350	134	78	58.5	62	46.1	49	34.7	Munbon
ลำแซะ	325	268	131	48.8	156	58.1	85	31.0	Lam Sae
ลำนางรอง	197	118	63	53.1	36	30.5	23	18.9	Lam Nang Rong

ตาราง 20.1 ปริมาณน้ำที่นำไปใช้งานได้ จากอ่างเก็บน้ำขนาดใหญ่ จำแนกตามอ่างเก็บน้ำ เชื่อน เป็นรายภาค ณ วันที่ 1 มกราคม พ.ศ. 2561 - 2563

Table 20.1 The Effective Storage Capacity from Reservoir by Dam and Region as of 1<sup>st</sup> January: 2018 - 2020

(ล้านลูกบาศก์เมตร Million cubic metre)

ภาค/อ่างเก็บน้ำ/เขื่อน	ความจุที่ระดับน้ำสูงสุด Maximum Storage Capacity	ปริมาตรใช้การ Effective storage capacity	ปริมาตรใช้การ Effective storage capacity						Region/Reservoir/Dam
			2561 (2018)		2562 (2019)		2563 (2020)		
			ปริมาตรใช้การ EFC.	ร้อยละ Percent	ปริมาตรใช้การ EFC.	ร้อยละ Percent	ปริมาตรใช้การ EFC.	ร้อยละ Percent	
สิรินธร	1,966	1,135	369	32.5	375	33.1	1,710	87.0	Sirindhorn
<b>ภาคกลาง</b>									<b>Central Region</b>
ป่าสักชลสิทธิ์	960	957	444	46.4	552	57.6	228	23.7	Pasak Chonlasittha
ทับเสลา	190	143	72	50.5	25	17.3	37	22.9	Thap Salao
กระเสียว	390	259	202	100.9	32	12.2	61	20.4	Krasieo
<b>ภาคตะวันตก</b>									<b>Western Region</b>
ศรีนครินทร์	18,770	7,480	4,495	60.1	5,934	79.3	14,993	84.5	Srinagarindra
วชิราลงกรณ์ (เขาแหลม)	11,000	5,848	2,562	43.8	4,245	72.6	6,972	78.7	Vajiralongkorn (Khao Laem)
<b>ภาคตะวันออก</b>									<b>Eastern Region</b>
ขุนด่านปราการชล	225	219	104	47.4	173	78.7	159	70.9	Khundanprakanchon
คลองสิียด	450	390	147	37.7	280	71.7	109	25.8	Klong Sri Yat
บางพระ	127	105	64	61.1	72	68.2	53	45.5	Bang Phra
หนองปลาไหล	206	150	114	75.8	137	91.1	57	34.7	Nongphalai
ประแสร์	322	275	185	67.4	213	77.4	122	41.4	Pra Sae
นฤบดินทรจินดา	338	276	97	35.4	243	88.4	216	73.1	Naruebodindrachinta
<b>ภาคใต้</b>									<b>Southern Region</b>
แก่งกระจาน	900	645	269	41.7	547	84.9	443	62.4	Kaeng Krachan
ปราณบุรี	490	373	232	62.3	335	89.8	269	68.8	Pran Buri
รัชชประภา	6,144	4,287	2,765	64.5	3,356	78.3	3,739	66.3	Rajjaprabha
บางยาง	1,590	1,178	1,065	90.4	797	67.7	1,070	73.6	Bang Lang

ที่มา: กรมชลประทาน กระทรวงเกษตรและสหกรณ์ กรมชลประทาน กระทรวงเกษตรและสหกรณ์

Source: The Royal Irrigation Department, Ministry of Agriculture and Cooperatives

ตาราง 20.2 แหล่งน้ำ จำแนกตามประเภทแหล่งน้ำ เป็นรายอำเภอ พ.ศ. 2561 - 2562

Table 20.2 Water Resources by Type of Water Resources and District: 2018 - 2019

อำเภอ	2561 (2018)										2562 (2019)										District
	รวม Total	ประเภทแหล่งน้ำ Type of Water Resources									รวม Total	ประเภทแหล่งน้ำ Type of Water Resources									
		อ่างเก็บน้ำ Reservoir			ฝาย คอนกรีต Concrete Weir	ทำนบ Weir	สระ, หนอง, บึง Lagoon	คู, คลอง Canal	บ่อ บาดาล Artesian well	บ่อ น้ำตื้น Shallow well		อ่างเก็บน้ำ Reservoir			ฝาย คอนกรีต Concrete Weir	ทำนบ Weir	สระ, หนอง, บึง Lagoon	คู, คลอง Canal	บ่อ บาดาล Artesian well	บ่อ น้ำตื้น Shallow well	
		ใหญ่ Large	กลาง Medium	เล็ก Small								ใหญ่ Large	กลาง Medium	เล็ก Small							
รวมยอด	138	2	7	46	54	29	-	-	-	-	138	2	7	46	55	28	-	-	-	-	Total
อำเภอเมืองหนองคาย	35	-	1	5	4	25	-	-	-	-	34	-	1	5	4	24	-	-	-	-	Mueang Nong Khai district
อำเภอบ้านบ่อ	14	1	2	2	5	4	-	-	-	-	14	1	2	2	5	4	-	-	-	-	Tha Bo district
อำเภอโพนพิสัย	20	1	1	7	11	-	-	-	-	-	20	1	1	7	11	-	-	-	-	-	Phon Phisai district
อำเภอศรีเชียงใหม่	6	-	-	5	1	-	-	-	-	-	6	-	-	5	1	-	-	-	-	-	Si Chiang Mai district
อำเภอสังคม	15	-	-	6	9	-	-	-	-	-	15	-	-	6	9	-	-	-	-	-	Sangkhom district
อำเภอสระใคร	14	-	-	4	10	-	-	-	-	-	14	-	-	4	11	-	-	-	-	-	Sakhrai district
อำเภอเฝ้าไร่	24	-	-	15	9	-	-	-	-	-	24	-	-	15	9	-	-	-	-	-	Fao Rai district
อำเภอรัตนวาปี	3	-	-	-	3	-	-	-	-	-	3	-	-	-	3	-	-	-	-	-	Rattanawapi district
อำเภอโพธิ์ตาก	7	-	3	2	2	-	-	-	-	-	7	-	3	2	2	-	-	-	-	-	Pho Tak district

หมายเหตุ: สำนักงานส่งเสริมการปกครอง ไม่รวมแหล่งน้ำที่สำนักงานต้องรับผิดชอบ

ที่มา: โครงการชลประทานจังหวัดหนองคาย

Note: Excluding wate resources that are under the responsibility of the office of Local Administration

Source: Regional Irrigation Office Nong Khai

ตาราง 20.3 ปริมาณน้ำที่เก็บเฉลี่ยทั้งปี จำแนกตามประเภทแหล่งน้ำ เป็นรายอำเภอ พ.ศ. 2561 - 2562

Table 20.3 Average Quantily of Water as Dammed Up by Type of Water Resources and District: 2018 -2019

(ล้านลูกบาศก์เมตร Millon cubic metre)

อำเภอ	ประเภทแหล่งน้ำ Type of Water Resources								District
	2561 (2018)				2562 (2019)				
	รวม Total	อ่างเก็บน้ำ Reservoir	ฝายคอนกรีต Concrete weir	ประตูระบายน้ำ Floodgate	รวม Total	อ่างเก็บน้ำ Reservoir	ฝายคอนกรีต Concrete weir	ประตูระบายน้ำ Floodgate	
<b>รวมยอด</b>	<b>85.68</b>	<b>85.52</b>	-	<b>0.16</b>	<b>85.67</b>	<b>85.51</b>	-	<b>0.16</b>	<b>Total</b>
อำเภอเมืองหนองคาย	2.45	2.45	-	-	2.45	2.45	-	-	Mueang Nong Khai district
อำเภอบ้านแพง	28.88	28.88	-	-	28.88	28.88	-	-	Tha Bo district
อำเภอโพนพิสัย	24.34	24.18	-	0.16	24.34	24.18	-	0.16	Phon Phisai district
อำเภอศรีเชียงใหม่	1.25	1.25	-	-	1.25	1.25	-	-	Si Chiang Mai district
อำเภอสังคม	0.76	0.76	-	-	0.76	0.76	-	-	Sangkhom district
อำเภอสระใคร	0.69	0.69	-	-	0.69	0.69	-	-	Sakhrai district
อำเภอเฝ้าไร่	11.30	11.30	-	-	11.30	11.30	-	-	Fao Rai district
อำเภอรัตนวาปี	-	-	-	-	-	-	-	-	Rattanawapi district
อำเภอโพธิ์ตาก	16.00	16.00	-	-	16.00	16.00	-	-	Pho Tak district

หมายเหตุ: ไม่รวมแหล่งน้ำที่อยู่ในความรับผิดชอบของ  
สำนักงานส่งเสริมการปกครองท้องถิ่นจังหวัดหนองคาย  
ที่มา: โครงการชลประทานจังหวัดหนองคาย

Note: Excluding wate resources that are under the responsibility of the office of Local Administration

Source: Regional Irrigation Office Nong Khai

ตาราง 20.4 สถิติการประปา เป็นรายอำเภอ พ.ศ. 2562

Table 20.4 Statistics of Water Supply by District: 2019

อำเภอ	กำลังการผลิต (ลบ.ม.) Water capacity (Cu.M.)	ปริมาณน้ำ ที่ผลิตได้จริง (ลบ.ม.) Water production (Cu.M.)	ปริมาณน้ำ ที่ผลิตจ่าย (ลบ.ม.) Water paid (Cu.M.)	ปริมาณน้ำ ที่จำหน่าย แก่ผู้ใช้ (ลบ.ม.) Water sales (Cu.M.)	ปริมาณน้ำที่จ่าย เพื่อสาธารณประโยชน์ (จ่ายฟรี) (ลบ.ม.) Water supplied for public used (free) (Cu.M.)	อัตราน้ำสูญเสีย ทั้งหมด (%) All water loss rate (%)	อัตราการใช้น้ำ (ลบ.ม./ราย) Water used rate (Cu.M. per person)	ผู้ใช้น้ำ (ราย) Consumers (Persons)	District
รวมยอด	22,758,480	10,595,935	10,288,639	7,637,913	2,297	27.92	246.07	31,397	Total
อำเภอเมืองหนองคาย	17,520,000	8,013,682	7,823,796	5,757,169	457	28.16	266.35	21,836	Mueang Nong Khai district
อำเภอท่าบ่อ	-	-	-	-	-	-	-	-	Tha Bo district
อำเภอโพนพิสัย	2,365,200	1,277,740	1,193,990	897,960	330	29.72	201.02	4,508	Phon Phisai district
อำเภอศรีเชียงใหม่	1,559,280	783,741	774,461	606,104	600	22.67	194.20	3,203	Si Chiang Mai district
อำเภอสังคม	1,314,000	520,772	496,392	376,680	910	27.67	205.16	1,850	Sangkhom district
อำเภอสระใคร	-	-	-	-	-	-	-	-	Sakhrai district
อำเภอเฝ้าไร่	-	-	-	-	-	-	-	-	Fao Rai district
อำเภอรัตนวาปี	-	-	-	-	-	-	-	-	Rattanawapi district
อำเภอโพธิ์ตาก	-	-	-	-	-	-	-	-	Pho Tak district

ที่มา: สำนักงานการประปาเขต 7 จังหวัดอุดรธานี

Source: Office of Waterworks Authority Area 7, Udonthani

ตาราง 20.5 ปริมาณขยะมูลฝอย เป็นรายจังหวัด ภาคตะวันออกเฉียงเหนือ พ.ศ. 2559 - 2561

Table 20.5 Quantity of Solid Waste by Province of Northeastern Region: 2017 - 2019

(หน่วยเป็นตันต่อวัน In ton per day)

จังหวัด	2559 (2017)			2560 (2018)			2561 (2019)			Province
	รวม Total	ในเขตเทศบาล Municipal area	นอกเขตเทศบาล Non-municipal area	รวม Total	ในเขตเทศบาล Municipal area	นอกเขตเทศบาล Non-municipal area	รวม Total	ในเขตเทศบาล Municipal area	นอกเขตเทศบาล Non-municipal area	
<b>รวมยอด</b>	<b>19,999</b>	<b>8,117</b>	<b>11,882</b>	<b>20,025</b>	<b>8,085</b>	<b>11,940</b>	<b>21,316</b>	<b>8,556</b>	<b>12,760</b>	<b>Total</b>
นครราชสีมา	2,458	945	1,513	2,458	945	1,513	2,480	1,018	1,462	Nakhon Ratchasima
บุรีรัมย์	1,587	652	935	1,501	599	902	1,570	621	949	Buri Ram
สุรินทร์	1,319	263	1,056	1,278	265	1,013	1,278	228	1,050	Surin
ศรีสะเกษ	1,403	328	1,075	1,378	317	1,061	1,358	295	1,063	Si Sa Ket
อุบลราชธานี	1,481	619	862	1,465	640	825	1,800	677	1,123	Ubon Ratchathani
ยโสธร	233	97	136	497	189	308	512	190	322	Yasothon
ชัยภูมิ	1,074	318	756	1,060	304	756	1,074	316	758	Chaiyaphum
อำนาจเจริญ	202	91	111	275	103	172	362	154	208	Amnat Charoen
บึงกาฬ	397	111	286	395	111	284	393	133	260	Bueng Kan
หนองบัวลำภู	494	223	271	487	223	264	497	221	276	Nong Bua Lam Phu
ขอนแก่น	1,946	1,081	865	1,836	973	863	1,847	992	855	Khon Kaen
อุดรธานี	1,622	862	760	1,601	861	740	1,632	876	756	Udon Thani
เลย	630	262	368	603	248	355	649	278	371	Loei
หนองคาย	357	172	185	498	209	289	520	194	326	Nong Khai
มหาสารคาม	911	189	722	901	189	712	904	188	716	Maha Sarakham
ร้อยเอ็ด	930	431	499	930	445	485	1,314	570	744	Roi Et
กาฬสินธุ์	979	607	372	952	585	367	984	599	385	Kalasin
สกลนคร	1,128	618	510	1,118	611	507	1,135	626	509	Sakon Nakhon
นครพนม	668	187	481	667	186	481	673	192	481	Nakhon Phanom
มุกดาหาร	180	61	119		82	43	334	188	146	Mukdahan

ที่มา: กรมควบคุมมลพิษ กระทรวงทรัพยากรธรรมชาติและสิ่งแวดล้อม

Source: Pollution Control Department, Ministry of Natural Resources and Environment



ตาราง 20.6 อุณหภูมิ และความกดอากาศ ณ สถานีตรวจอากาศ เป็นรายเดือน พ.ศ. 2561 - 2562

Table 20.6 Monthly Temperature and Atmospheric Pressure Data: 2018 - 2019

เดือน	2561 (2018)						2562 (2019)						Monthly
	อุณหภูมิ (°C)					ความกดอากาศ เฉลี่ย Mean atmospheric pressure (HPA)	อุณหภูมิ (°C)					ความกดอากาศ เฉลี่ย Mean atmospheric pressure (HPA)	
	Temperature (°C)						Temperature (°C)						
	เฉลี่ย Mean	เฉลี่ยสูงสุด Mean maximum	เฉลี่ยต่ำสุด Mean minimum	สูงสุด Maximum	ต่ำสุด Minimum	เฉลี่ย Mean	เฉลี่ยสูงสุด Mean maximum	เฉลี่ยต่ำสุด Mean minimum	สูงสุด Maximum	ต่ำสุด Minimum			
สถานีตรวจอากาศ หนองคาย ทั้งปี	27.2	32.5	22.9	41.2	10.0	1,009.2	28.3	34.1	23.6	41.5	10.5	1,009.2	Nong Khai Meteorological station Annual
มกราคม	23.9	29.6	18.6	33.2	10.0	1,012.0	24.8	31.0	19.4	33.7	15.3	1,015.1	January
กุมภาพันธ์	24.1	30.2	18.8	36.2	12.8	1,013.5	27.6	34.4	22.0	37.7	19.7	1,011.9	February
มีนาคม	27.5	33.9	22.0	38.3	16.3	1,010.3	29.2	36.0	23.8	39.3	21.5	1,009.0	March
เมษายน	28.7	34.8	23.6	41.2	15.7	1,009.3	31.7	38.4	26.0	41.5	22.3	1,007.2	April
พฤษภาคม	28.8	34.2	24.7	37.0	22.5	1,008.4	29.7	35.4	25.6	40.3	22.2	1,006.1	May
มิถุนายน	28.4	33.0	25.3	36.5	22.8	1,005.1	30.0	35.0	26.4	37.8	23.3	1,005.1	June
กรกฎาคม	28.0	31.9	25.2	35.6	23.7	1,002.7	29.6	34.0	26.2	37.8	23.5	1,004.5	July
สิงหาคม	27.6	31.7	24.9	34.7	23.3	1,003.5	28.6	33.5	25.2	35.8	23.2	1,003.6	August
กันยายน	28.8	33.5	25.3	36.7	22.6	1,007.5	29.0	34.4	24.6	35.4	23.3	1,008.6	September
ตุลาคม	28.2	33.3	24.1	36.4	20.0	1,012.0	29.2	34.4	24.6	36.7	20.0	1,011.0	October
พฤศจิกายน	26.9	32.7	22.2	35.5	18.2	1,012.8	26.6	32.4	21.3	35.2	18.4	1,012.8	November
ธันวาคม	25.4	31.1	20.4	34.7	17.0	1,013.8	23.5	30.4	17.0	33.4	10.5	1,015.3	December

ที่มา: สถานีอุตุนิยมวิทยาจังหวัดหนองคาย

Source: Nong Khai Meteorological Station

ตาราง 20.7 ความชื้นสัมพัทธ์ เป็นรายเดือน พ.ศ. 2561 - 2562

Table 20.7 Monthly Relative Humidity Data: 2018 - 2019

เดือน	2561 (2018)				2562 (2019)				Monthly
	เฉลี่ย Mean	เฉลี่ยสูงสุด Mean maximum	เฉลี่ยต่ำสุด Mean minimum	ต่ำสุด Minimum	เฉลี่ย Mean	เฉลี่ยสูงสุด Mean maximum	เฉลี่ยต่ำสุด Mean minimum	ต่ำสุด Minimum	
สถานีตรวจอากาศหนองคาย	Nong Khai Meteorological station								
ทั้งปี	72.6	88.5	53.2	21.0	70.6	87.1	50.9	18.0	Annual
มกราคม	67.3	85.3	47.5	34.0	65.4	84.4	43.1	31.0	January
กุมภาพันธ์	64.0	83.0	43.2	24.0	65.2	85.5	42.5	21.0	February
มีนาคม	60.7	80.0	40.1	21.0	63.6	84.5	40.0	18.0	March
เมษายน	66.6	84.7	46.8	31.0	59.4	79.6	39.0	30.0	April
พฤษภาคม	76.6	91.3	57.5	43.0	75.0	90.2	55.5	33.0	May
มิถุนายน	81.7	93.9	64.3	47.0	78.5	91.7	60.9	48.0	June
กรกฎาคม	83.4	94.2	68.7	51.0	78.3	91.3	62.7	52.0	July
สิงหาคม	84.1	95.1	67.8	54.0	85.7	95.5	72.0	57.0	August
กันยายน	78.6	93.1	59.0	48.0	77.1	88.0	57.9	43.0	September
ตุลาคม	71.8	88.4	50.9	37.0	70.8	87.0	52.4	34.0	October
พฤศจิกายน	68.9	87.7	46.3	31.0	65.1	83.9	44.9	31.0	November
ธันวาคม	67.0	85.7	46.5	30.0	62.8	83.8	39.7	24.0	December

ที่มา: สถานีอุตุนิยมวิทยาจังหวัดหนองคาย

Source: Nong Khai Meteorological Station

ตาราง 20.8 ปริมาณฝนเป็นรายเดือน พ.ศ. 2561 - 2562

Table 20.8 Monthly Rainfall Data: 2018 - 2019

(มิลลิเมตร mm.)

เดือน	2561 (2018)				2562 (2019)				Monthly
	ปริมาณฝน Rainfall	จำนวนวัน ที่ฝนตก No. of rainy day	ปริมาณฝน สูงสุด Daily maximum rainfall	วันที่ปริมาณ ฝนสูงสุด Date of daily maximum rainfall	ปริมาณฝน Rainfall	จำนวนวัน ที่ฝนตก No. of rainy day	ปริมาณฝน สูงสุด Daily maximum rainfall	วันที่ปริมาณ ฝนสูงสุด Date of daily maximum rainfall	
สถานีตรวจอากาศหนองคาย									Nong Khai Meteorological station
ทั้งปี	1,787.2	126	69.6	31 พฤษภาคม	1,607.9	100	162.6	17 มิถุนายน	Annual
มกราคม	20.8	1	20.8	7	-	-	-	-	January
กุมภาพันธ์	5.2	2	5.0	22	64.6	5	43.8	17	February
มีนาคม	1.2	2	1.0	14	38.6	5	36	1	March
เมษายน	191.7	12	57.6	15	36.6	5	30	2	April
พฤษภาคม	334.3	16	69.6	31	213.7	15	49.8	14	May
มิถุนายน	238.4	21	65.2	25	304.1	13	162.6	17	June
กรกฎาคม	374.1	26	42.6	10	154.2	17	37.2	2	July
สิงหาคม	294.4	26	58.2	24	659.6	26	124.2	24	August
กันยายน	207.5	13	67.2	19	120	10	76.2	5	September
ตุลาคม	75.6	4	29.4	21	16.3	3	9.4	8	October
พฤศจิกายน	0.2	2	0.1	13, 18	0.2	1	0.2	13	November
ธันวาคม	43.8	1	43.8	8	-	-	-	-	December

ที่มา: สถานีอุตุนิยมวิทยาจังหวัดหนองคาย

Source: Nong Khai Meteorological Station

ตัวชี้วัด

---

Indicators

ตัวชี้วัดที่สำคัญของจังหวัด

Provincial Key Indicators

ตัวชี้วัด	2558 (2015)	2559 (2016)	2560 (2017)	2561 (2018)	2562 (2019)	Indicators
อัตราเพิ่มของประชากร <sup>(1)</sup>	0.45	0.15	0.29	0.04	0.04	Population growth rate <sup>(1)</sup>
ความหนาแน่นของประชากรต่อ ตร.กม. <sup>(1)</sup>	171.68	171.93	172.44	172.51	172.58	Population density per Sq.Km. <sup>(1)</sup>
อัตราส่วนเพศ <sup>(1)</sup>	99.78	99.62	99.27	99.03	99.00	Sex ratio <sup>(1)</sup>
อัตรการเป็นภาระรวม <sup>(1)</sup>	45.35	45.77	46.46	47.19	47.99	Dependency ratio <sup>(1)</sup>
อัตราเจริญพันธุ์ <sup>(2)</sup>	...	33.25	32.56	...	...	Fertility rate <sup>(2)</sup>
อัตราเกิดต่อประชากร 1,000 คน <sup>(2)</sup>	9.11	8.82	8.52	8.06	7.24	Crude birth rate per 1,000 population <sup>(2)</sup>
อัตราตายต่อประชากร 1,000 คน <sup>(2)</sup>	6.61	6.81	7.01	6.89	7.39	Crude death rate per 1,000 population <sup>(2)</sup>
อัตราการตายของทารกต่อการเกิดมีชีพ 1,000 คน <sup>(2)</sup>	4.67	5.50	6.52	4.04	6.35	Infant mortality rate per 1,000 livebirths <sup>(2)</sup>
อัตราการตายของมารดาต่อการเกิดมีชีพ 100,000 คน <sup>(2)</sup>	22.22	-	22.48	47.52	-	Maternal mortality rate per 100,000 livebirths <sup>(2)</sup>
อัตราส่วนประชากรต่อแพทย์ 1 คน <sup>(2)</sup>	4,902	4,231	4,243	3,574	3,577	Ratio of population per physician <sup>(2)</sup>
อัตราการว่างงาน <sup>(3)</sup>	0.81	0.64	2.03	0.62	1.12	Unemployment rate <sup>(3)</sup>
อัตราการมีงานทำ <sup>(3)</sup>	98.92	98.28	96.80	99.27	98.52	Employment rate <sup>(3)</sup>
อัตราเพิ่มของผู้มีงานทำ <sup>(3)</sup>	- 5.10	- 3.97	- 4.44	5.03	0.44	Growth rate of employed person <sup>(3)</sup>
อัตราการมีส่วนร่วมในกำลังแรงงาน <sup>(3)</sup>	63.25	61.04	59.17	60.58	61.29	Labour force participation rate <sup>(3)</sup>
อัตราค่าจ้างรายวัน <sup>(4)</sup> (ประกาศ มกราคม 2563)	300.00	300.00	305.00	320.00	325.00	Wage rate per day <sup>(4)</sup> (Updated January 2020)
อัตราการเข้าเรียนระดับมัธยมศึกษาปีที่ 1 <sup>(5)</sup>	...	...	...	...	...	Transition rate of grade 7 <sup>(5)</sup>
อัตราส่วนนักเรียนต่อครู						Ratio of student per teacher
- ระดับประถมศึกษา <sup>(5)</sup>	18.90	...	...	17.32	14.95	- Elementary level <sup>(5)</sup>
- ระดับมัธยมศึกษา <sup>(5)</sup>	20.32	...	...	16.89	13.58	- Secondary level <sup>(5)</sup>
อัตราส่วนของนักเรียนต่อประชากรในวัยเรียน <sup>(5)</sup>	...	...	...	...	...	Ratio of student to school - age population <sup>(5)</sup>
รายได้เฉลี่ยต่อคนต่อเดือน <sup>(6)</sup>	6,348	...	6,492	...	6,773	Average monthly income per capita <sup>(6)</sup>

ตัวชี้วัดที่สำคัญของจังหวัด (ต่อ)

Provincial Key Indicators (Cont.)

ตัวชี้วัด	2558 (2015)	2559 (2016)	2560 (2017)	2561 (2018)	2562 (2019)	Indicator
ค่าใช้จ่ายเฉลี่ยต่อคนต่อเดือน <sup>(6)</sup>	5,848	5,283	5,789	6,278	6,368	Average monthly expenditures per capita <sup>(6)</sup>
อัตราการขยายตัวของผลิตภัณฑ์มวลรวมจังหวัด ณ ราคาประจำปี <sup>(7)</sup>	5.24	6.49	3.08	5.66	...	Growth rate of GPP at current market prices <sup>(7)</sup>
ผลิตภัณฑ์มวลรวมจังหวัดต่อหัว (ณ ราคาประจำปี) <sup>(7)</sup>	79,888.18	85,121.19	87,796.92	92,825.17	...	GPP per capita (at current market prices) <sup>(7)</sup>
สัดส่วนของเนื้อที่ถือครองทำการเกษตรต่อเนื้อที่ทั้งหมด <sup>(8)</sup>	59.86	59.89	59.85	59.88	...	Proportion of farm holding land per total land <sup>(8)</sup>
อัตราการเปลี่ยนแปลงของรถจดทะเบียน (สะสม) ตาม พรบ.รถยนต์ พ.ศ. 2522 <sup>(9)</sup>	- 1.80	- 3.43	- 1.59	- 0.25	0.14	Growth rate of vehicle registered under Motor vehicle act B.E. 1979 <sup>(9)</sup>
สัดส่วนของครัวเรือนที่มีคอมพิวเตอร์ <sup>(10)</sup>	16.47	16.42	14.47	14.76	...	Proportion of household accessing to computer <sup>(10)</sup>
สัดส่วนของครัวเรือนที่เข้าถึงอินเทอร์เน็ต <sup>(10)</sup>	27.65	44.14	48.72	58.02	...	Proportion of household accessing to internet <sup>(10)</sup>
สัดส่วนของครัวเรือนที่มีโทรศัพท์พื้นฐาน <sup>(10)</sup>	5.28	6.08	4.08	2.76	...	Proportion of household accessing to telephone <sup>(10)</sup>
ร้อยละของประชากรอายุ 6 ปีขึ้นไปที่ใช้คอมพิวเตอร์ ต่อประชากร 100 คน <sup>(10)</sup>	27.75	26.40	23.50	23.05	...	Percentage of population 6 years of using computer per 100 population <sup>(10)</sup>
ร้อยละของประชากรอายุ 6 ปีขึ้นไปที่ใช้อินเทอร์เน็ต ต่อประชากร 100 คน <sup>(10)</sup>	22.23	31.50	36.47	44.74	...	Percentage of population 6 years of internet user per 100 population <sup>(10)</sup>
ร้อยละของประชากรอายุ 6 ปีขึ้นไปที่มีโทรศัพท์มือถือ ต่อประชากร 100 คน <sup>(10)</sup>	72.41	75.18	76.27	85.10	...	Percentage of population 6 years and over accessing to mobile phone <sup>(10)</sup>
อัตราการขยายตัวของรายได้จากการท่องเที่ยว <sup>(11)</sup>	7.93	7.04	6.78	9.43	...	Growth rate of tourism receipt <sup>(11)</sup>
อัตราการขยายตัวของนักท่องเที่ยวไทยที่เดินทางมายังจังหวัด <sup>(11)</sup>	7.49	3.24	- 0.64	3.09	...	Growth rate of domestic tourist arrivals in province <sup>(11)</sup>
อัตราการขยายตัวของนักท่องเที่ยวต่างประเทศ ที่เดินทางมายังจังหวัด <sup>(11)</sup>	3.99	2.18	- 0.42	3.06	...	Growth rate of international tourist arrivals in province <sup>(11)</sup>
อัตราการขยายตัวของผู้จดทะเบียนนิติบุคคลที่คงอยู่ <sup>(12)</sup>	15.12	12.86	10.46	5.89	3.39	Growth rate of registered of juristic person <sup>(12)</sup>
สัดส่วนพื้นที่ป่าไม้ต่อพื้นที่จังหวัด <sup>(13)</sup>	7.53	7.70	7.71	7.74	...	Proportion area of forest land per area province <sup>(13)</sup>

ตัวชี้วัดที่สำคัญของจังหวัด (ต่อ)  
Provincial Key Indicators (Cont.)

ตัวชี้วัด	Indicators
ที่มา:	Source:
(1) กรมการปกครอง	(1) Department of Provincial Administration
(2) สำนักงานสาธารณสุขจังหวัดหนองคาย	(2) Nong Khai Provincial Health Office
(3) สํารวจภาวะการทำงานของประชากร สำนักงานสถิติแห่งชาติ	(3) The Labour Force Survey, Provincial level, National Statistics Office
(4) สำนักงานสวัสดิการและคุ้มครองแรงงานจังหวัดหนองคาย	(4) Nong Khai Provincial Labour Protection and Welfare Office
(5) กระทรวงศึกษาธิการ	(5) Ministry of Education
	(6) The Household Socio-Economic Survey, Nong Khai Province,
(6) สํารวจภาวะเศรษฐกิจและสังคมของครัวเรือนจังหวัดหนองคาย สำนักงานสถิติ	National Statistics Office
(7) สำนักงานสภาพัฒนาการเศรษฐกิจและสังคมแห่งชาติ	(7) Office of the National Economic and Social Development Council
(8) สำนักงานเศรษฐกิจการเกษตร	(8) Office of Agricultural Economics
(9) กรมการขนส่งทางบก	(9) Department Of Land Transport
	(10) The Information and Communication Technology Survey on Household,
(10) สํารวจการมีการใช้เทคโนโลยีสารสนเทศและการสื่อสารในครัวเรือน สํานักงา	Naional Statistical Office.
(11) กรมการท่องเที่ยว	(11) Department of Tourism
(12) สำนักงานพาณิชย์จังหวัดหนองคาย	(12) Nong Khai Provincial Business Development Office
(13) กรมป่าไม้	(13) Royal Forest Development

