

รายงานสถิติจังหวัดหนองคาย

Nong Khai Provincial Statistical Report

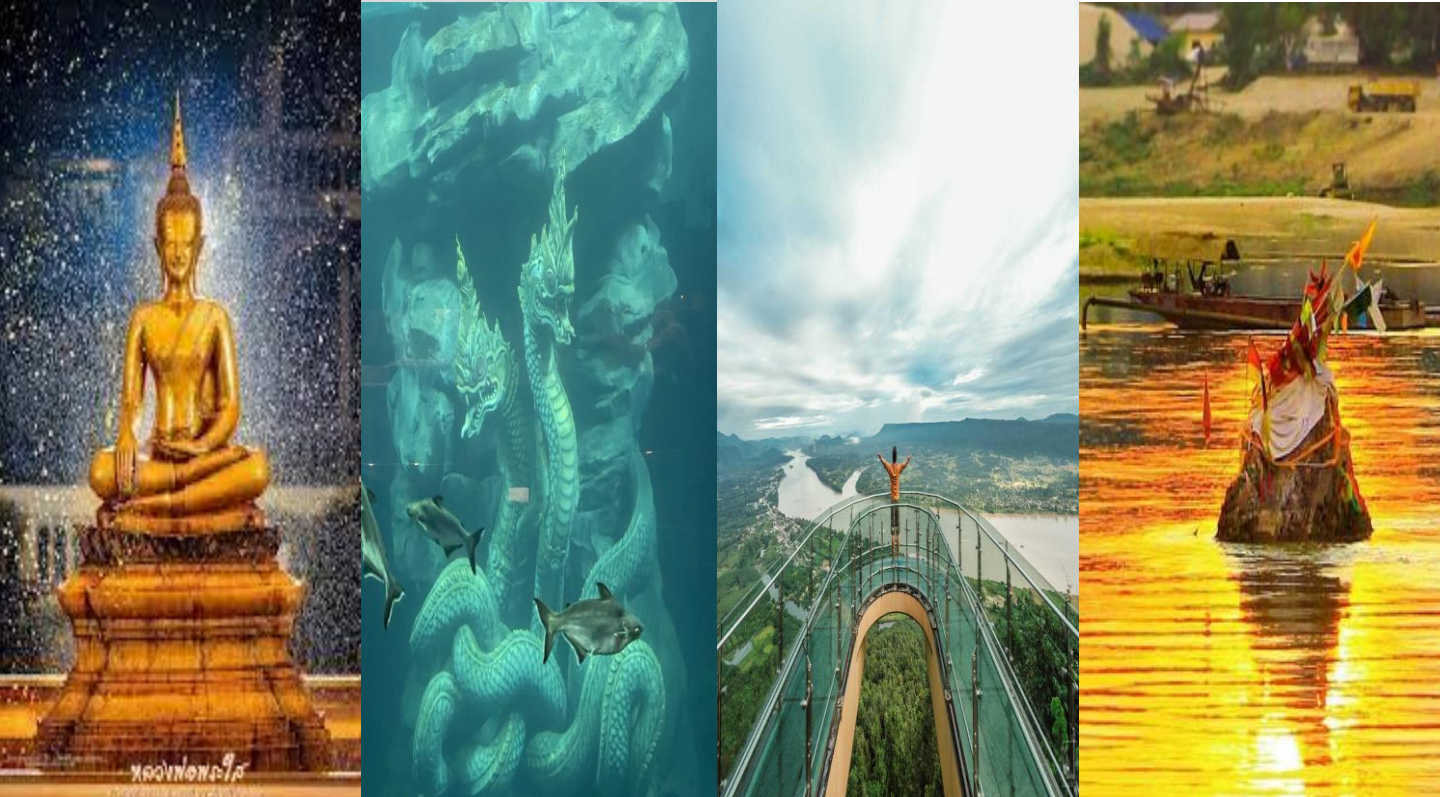

สำนักงานสถิติแห่งชาติ

สำนักงานสถิติจังหวัดหนองคาย

Nong Khai Provincial Statistical Office

สำนักงานสถิติแห่งชาติ

National Statistical Office

2566
2023

รายงานสถิติจังหวัดหนองคาย

Nong Khai Provincial Statistical Report

สำนักงานสถิติจังหวัดหนองคาย

Nong Khai Provincial Statistical Office



สำนักงานสถิติแห่งชาติ

กระทรวงดิจิทัลเพื่อเศรษฐกิจและสังคม

National Statistical Office

Ministry of Digital Economy and Society

หน่วยงานเจ้าของเรื่อง

สำนักงานสถิติจังหวัดหนองคาย
ศาลากลางจังหวัดหนองคาย ชั้น 3
ถนนมิตรภาพ อำเภอเมือง
จังหวัดหนองคาย 43000
โทร 0 4241 1068
โทรสาร 0 4242 2847
ไปรษณีย์อิเล็กทรอนิกส์: saraban_nongkhai@nso.mail.go.th

Division-in-Charge

Nong Khai Provincial Statistical Office.
Nong Khai City Hall, 3rd Floor.
Mittraphap Rd., Mueang,
Nong Khai 43000, THAILAND
Tel. +66 (0) 4241 1068
Fax: +66 (0) 4242 2847
E-mail: saraban_nongkhai@nso.mail.go.th

หน่วยงานที่เผยแพร่

กองสถิติพยากรณ์
สำนักงานสถิติแห่งชาติ
ศูนย์ราชการเฉลิมพระเกียรติ 80 พรรษา
อาคารรัฐประศาสนภักดี ชั้น 2
ถนนแจ้งวัฒนะ เขตหลักสี่ กทม. 10210
โทร 0 2141 7497
โทรสาร 0 2143 8132
ไปรษณีย์อิเล็กทรอนิกส์: binfopub@nso.go.th

Distributed by

Statistical Forecasting Bureau,
National Statistical Office,
The Government Complex Commemorating His
Majesty the King's 80th birthday Anniversary,
Ratthaprasasanabhakti Building, 2nd Floor.
Chaeng watthana Rd., Laksi,
Bangkok 10210, THAILAND
Tel. +66 (0) 2141 7497
Fax: +66 (0) 2143 8132
E-mail: binfopub@nso.go.th
<http://www.nso.go.th>

ปีที่จัดพิมพ์ 2566
จัดพิมพ์โดย สำนักงานสถิติจังหวัดหนองคาย

Published 2023
Printed by Nong Khai Provincial Statistical Office.

คำนำ

จากวิสัยทัศน์ของสำนักงานสถิติแห่งชาติที่ว่า “เป็นศูนย์กลางข้อมูลสถิติและสารสนเทศเพื่อการตัดสินใจของประเทศ” และพันธกิจในการให้บริการข้อมูลสถิติและสารสนเทศ แก่ผู้ใช้บริการทุกภาคส่วน สำนักงานสถิติจังหวัดหนองคาย ซึ่งเป็นหน่วยงานหลักด้านสถิติของจังหวัด จึงได้จัดทำรายงานสถิติจังหวัดขึ้น โดยมีวัตถุประสงค์เพื่อรวบรวมและนำเสนอข้อมูลสถิติพื้นฐานด้านเศรษฐกิจ สังคม และสิ่งแวดล้อม พร้อมทั้งตัวชี้วัดต่าง ๆ ของจังหวัด ที่ได้รวบรวมจากผลสำมะโนและการสำรวจตัวอย่างของสำนักงานสถิติแห่งชาติ และจากหน่วยงานสถิติอื่น ๆ เพื่อเผยแพร่แก่หน่วยงานภาครัฐ ภาคเอกชน สถาบันการศึกษา และประชาชนทั่วไป นำข้อมูลสถิติไปใช้ในการกำหนดนโยบาย วางแผน ตัดสินใจ และอ้างอิงต่าง ๆ

สำหรับรายงานสถิติจังหวัดหนองคาย พ.ศ. 2566 ฉบับนี้ เนื้อหาประกอบด้วย 2 ส่วน ดังนี้ **ส่วนที่หนึ่ง** เป็นการนำเสนอสรุปข้อมูลเกี่ยวกับจังหวัดหนองคาย แผนที่จังหวัด และข้อมูลสถิติที่น่าสนใจ โดยนำเสนอในรูปแบบอินโฟกราฟิก **ส่วนที่สอง** เป็นการนำเสนอข้อมูลสถิติในรูปแบบของตาราง และตัวชี้วัดที่สำคัญของจังหวัด เพื่อให้ผู้ใช้มีข้อมูลสถิติที่ครบถ้วน สะดวกในการนำไปใช้ โดยได้นำเสนอตามสาขาสถิติ คือ สถิติประชากรศาสตร์ ประชากรและเคหะ สถิติแรงงาน สถิติการศึกษา สถิติศาสนา ศิลปะ วัฒนธรรม สถิติสุขภาพ สถิติสวัสดิการสังคม สถิติหญิงและชาย สถิติรายได้และรายจ่ายของครัวเรือน สถิติยุติธรรม ความมั่นคง การเมือง และการปกครอง สถิติบัญชีประชาชาติ สถิติเกษตรและประมง สถิติอุตสาหกรรม สถิติพลังงาน สถิติการค้า และราคา สถิติการขนส่งและโลจิสติกส์ สถิติเทคโนโลยีสารสนเทศและการสื่อสาร สถิติการท่องเที่ยวและกีฬา สถิติการเงิน การธนาคาร และการประกันภัย สถิติการคลัง และสถิติทรัพยากรธรรมชาติและสิ่งแวดล้อม ทั้งนี้ข้อมูลสถิติที่นำเสนอได้ระบุแหล่งที่มาของข้อมูลไว้ใต้ตารางสถิติทุกตาราง เพื่อให้ผู้ใช้ข้อมูลสามารถสืบค้นหารายละเอียดเชิงลึกเพิ่มเติมได้อย่างสะดวกมากขึ้น

สำนักงานสถิติจังหวัดหนองคาย ขอขอบคุณส่วนราชการ และรัฐวิสาหกิจ ที่ให้ความอนุเคราะห์ข้อมูลเพื่อนำมาจัดทำรายงานสถิติจังหวัดไว้ ณ ที่นี้ และยินดีรับคำแนะนำ ข้อคิดเห็นจากผู้ใช้ข้อมูลสถิติ ซึ่งจะเป็นประโยชน์อย่างยิ่งในการพัฒนาและปรับปรุงรายงานสถิติจังหวัดฉบับต่อไป ทั้งนี้ หากสนใจข้อมูลของจังหวัดเพิ่มเติม สามารถค้นหาได้ที่เว็บไซต์สำนักงานสถิติแห่งชาติ (<http://www.nso.go.th>) หรือเว็บไซต์สำนักงานสถิติจังหวัดหนองคาย (<http://nongkhai.nso.go.th>) หรือศูนย์ข้อมูลสถิติจังหวัด <http://service.nso.go.th/nso/web/contact/contact04.html>

Preface

As a vision is SMART Statistical Center for Decision Making, the National Statistical Office has been carrying out the mission in provide statistical and information service to all users. The Nong Khai Provincial Statistical Office, acting as a core agency of the local statistical office, has therefore, produced provincial statistical report. This report presents basic statistical data, concerning economic, social and environmental aspects, including the provincial indicators. Those statistics were from both censuses and surveys conducted by NSO as well as from other statistical units of Line Ministries. These statistical data could be used to guide policy planning, decision making and references purposes.

The Nong Khai Provincial Statistical Report 2023 consists of; **Part 1:** Presentation of an overview of Nong Khai on basic information, its map and statistical data in the form of Infographic. **Part 2:** Presentation of statistical data and some major indicators, in the form of statistical tables, which enable users to use complete data in timely manner. The presentation has been classified based on statistical sectors namely: Demographic, Population and Housing Statistics, Labour Statistics, Education Statistics, Religion Art and Culture Statistics, Health Statistics, Social Security Statistics, Gender Statistics, Household Income and Expenditure Statistics, Justice, Security, Political and Public Administration Statistics, National Accounts, Agricultural and Fishery Statistics, Industrial Statistics, Energy Statistics, Trade and Price Statistics, Transport and Logistics Statistics, Information Communication and Technology Statistics, Tourism and Sports Statistics, Finance, Banking and Insurance Statistics, Fiscal Statistics and Natural Resources and Environment Statistics. Sources of data presented have been provided under all statistical tables to enable users to seek additional information.

The Nong Khai Provincial Statistical Office would like to express our sincere gratitude to all government agencies and state enterprises for the kind support in providing statistical data for this report. Any suggestions and comments are welcomed and would be taken into account so as to improve our next report. For further information, please visit our website at <http://www.nso.go.th> or <http://nongkhai.nso.go.th> or Provincial Statistical Data Center at <http://service.nso.go.th/nso/web/contact/contact04.html>

แผนที่จังหวัดหนองคาย
Nong Khai Province Map

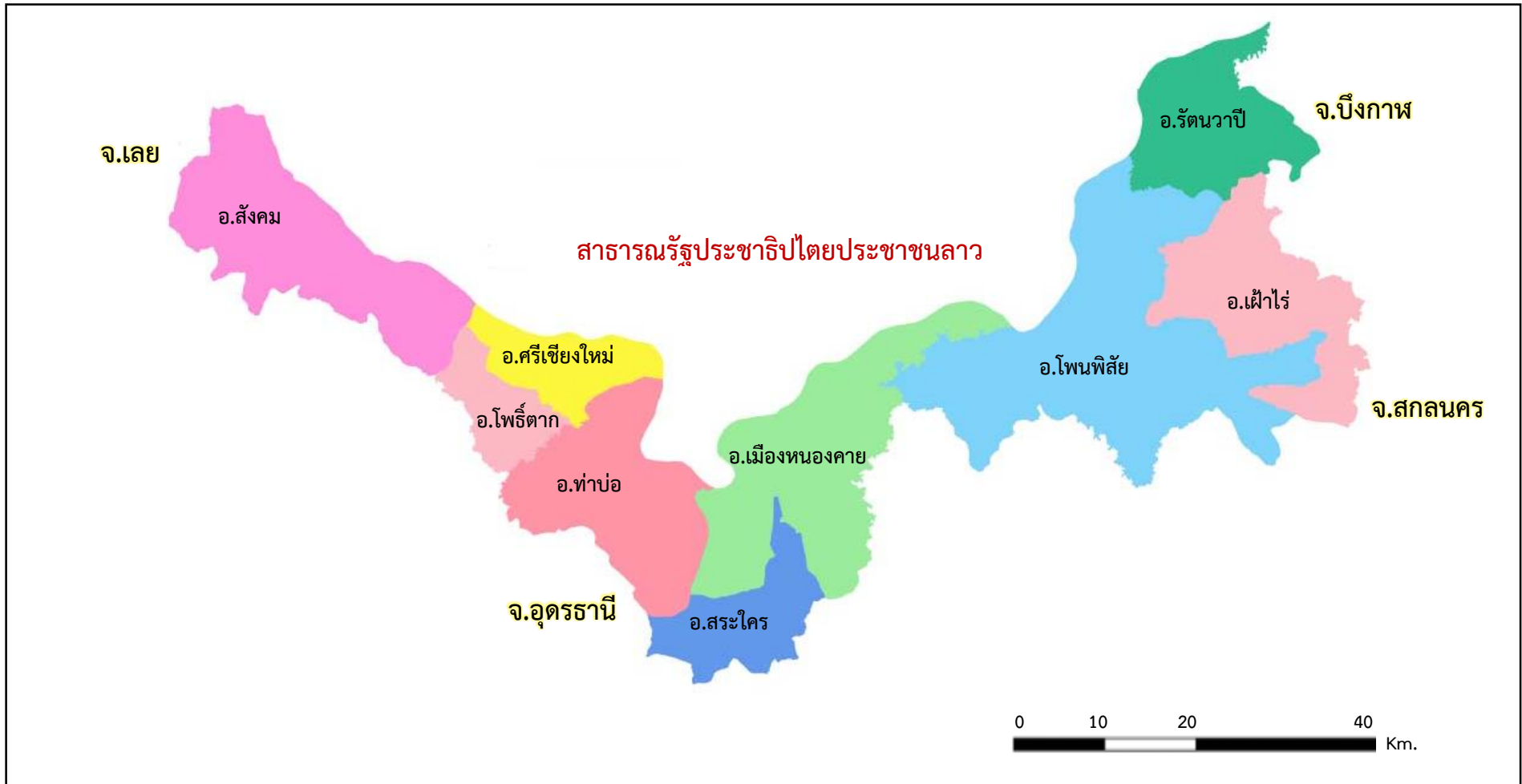

จังหวัดหนองคาย

ความเป็นมา

จังหวัดหนองคาย มีประวัติความเป็นมายาวนาน ประมาณ 200 ปีเศษ เป็นจังหวัดที่อยู่ชายแดนทางภาคตะวันออกเฉียงเหนือของประเทศไทย อยู่ติดกับประเทศสาธารณรัฐประชาธิปไตยประชาชนลาว (สปป.ลาว) โดยมีแม่น้ำโขงเป็นเส้นกั้นพรมแดน เมืองหนองคายเดิมชื่อ บ้านไผ่ เนื่องจากในสมัยรัชกาลที่ 3 แห่งกรุงรัตนโกสินทร์ เจ้าอนุวงศ์ขัตติยผู้ครองนครเวียงจันทน์ ได้ตั้งตัวเป็นกบฏ ยกกองทัพผ่านหัวเมืองรายนทาง มาจนถึงนครราชสีมาทางกรุงเทพฯ จึงได้โปรดให้พระยาราชสุภาวดี (สิงห์ สิงหเสนี) เป็นแม่ทัพมาปราบโดยมีท้าวสุวอธรรมมา (บุญมา) ยกกองทัพมาจากเมืองยโสธร และพระยาเซียงสามารถช่วยเป็นกำลังสำคัญ ในที่สุดสามารถจับตัวเจ้าอนุวงศ์ลงไปกรุงเทพฯ จนสำเร็จ และได้พระราชทานบำเหน็จความดีความชอบทุกถ้วนหน้าแล้วโปรดเกล้าฯ ให้ท้าวสุวอธรรมมาเลือกทำเลที่จะสร้างเมือง 4 เมือง คือ

1. เมืองพานพร้าว (ปัจจุบันคืออำเภอศรีเชียงใหม่)
2. เมืองเวียงคุก
3. เมืองปะโค
4. บ้านไผ่ (บ้านบึงค่าย)

พ.ศ.2370 ท้าวสุวอธรรมมา (บุญมา) ได้เลือกเอาบ้านไผ่สร้างขึ้นเป็นเมืองหนองคายพระบาทสมเด็จพระนั่งเกล้าเจ้าอยู่หัว โปรดเกล้าฯ ให้ท้าวสุวอธรรมมา (บุญมา) เป็นพระปทุมเทวาภิบาล ดำรงตำแหน่งเจ้าเมืองหนองคายคนแรกและให้เมืองเวียงจันทน์ขึ้นตรงต่อเมืองหนองคาย

ในปี พ.ศ.2434 ภายหลังกบฏฮ่อ พระบาท สมเด็จพระจุลจอมเกล้าเจ้าอยู่หัว (รัชกาลที่ 5) ทรงพระกรุณาโปรดเกล้าฯ ให้สมเด็จพระเจ้าน้องยาเธอกรมหมื่นประจักษ์ศิลปาคมเป็นสมุหเทศาภิบาลประจำมณฑลลาวพวน ตั้งที่ทำการมณฑลอยู่ที่เมืองหนองคาย (ต่อมาเป็นมณฑลฝ่ายเหนือและมณฑลอุดรธานี)

พ.ศ. 2436 (เหตุการณ์ ร.ศ.112) ไทยเสียดินแดนฝั่งซ้ายของแม่น้ำโขงให้แก่ฝรั่งเศส และได้ระบุในสัญญาว่าห้ามมิให้ตั้งหรือนำกองทัพทหารอยู่ในเขต

25 กิโลเมตรจากชายแดน กรมหลวงประจักษ์ศิลปาคม จึงทรงย้ายที่ทำการมณฑลฯ ไปอยู่บริเวณบ้านเดื่อหมากแข้ง และตั้งเป็นมณฑลอุดรธานี ต่อมาในปี พ.ศ.2457 รัชสมัยพระบาทสมเด็จพระมงกุฎเกล้าเจ้าอยู่หัว (รัชกาลที่ 6) ได้โปรดเกล้าฯ ให้ตราพระราชบัญญัติปกครองพื้นที่ขึ้นโดยให้ยกเลิกระบอบเจ้าปกครองนคร (เจ้าเมือง) ทั่วประเทศ ในวันที่ 1 เมษายน พ.ศ 2458 กระทรวงมหาดไทยจึงได้มีคำสั่งสถาปนาเมืองข้าหลวงปกครอง ซึ่งต่อมาเรียกว่าผู้ว่าราชการจังหวัดและในปี พ.ศ.2476 ได้มีการจัดระเบียบบริหารราชการส่วนภูมิภาคเป็นจังหวัดและอำเภอ

ในปี พ.ศ.2554 รัชสมัยพระบาทสมเด็จพระปรมินทรมหาภูมิพลอดุลยเดช (รัชกาลที่ 9) ได้มีพระราชบัญญัติตั้งจังหวัดบึงกาฬ พ.ศ.2554 (ประกาศในราชกิจจานุเบกษา เมื่อวันที่ 22 มีนาคม 2554) มีผลบังคับตั้งแต่วันที่ 23 มีนาคม 2554 โดยให้แยกอำเภอบึงกาฬ อำเภอปากคาด อำเภอโซ่พิสัย อำเภอพรเจริญ อำเภอเซกา อำเภอบึงโขงหลง อำเภอศรีวิไล และอำเภอบุ่งคล้า ออกจากจังหวัดหนองคาย

จังหวัดหนองคาย มีเนื้อที่ประมาณ 3,026.534 ตารางกิโลเมตร หรือประมาณ 1,891,583 ไร่ ลักษณะเป็นรูปยาวเรียงทอดไปตามลำน้ำโขง ซึ่งเป็นเส้นกั้นเขตแดนกับประเทศสาธารณรัฐประชาธิปไตยประชาชนลาว (สปป.ลาว) มีความยาวทั้งสิ้น 210.60 กิโลเมตร ความกว้างของพื้นที่ที่ทอดขนานไปตามลำน้ำโขงโดยเฉลี่ย 20 - 25 กิโลเมตร ห่างจากกรุงเทพมหานครตามทางหลวงแผ่นดิน สาย 2 (มิตรภาพ) ประมาณ 615 กิโลเมตร

อาณาเขตติดต่อกับจังหวัดใกล้เคียง ดังนี้

ทิศเหนือ	ติดแม่น้ำโขงอันเป็นเส้นกั้นพรมแดนระหว่างประเทศไทยกับประเทศสาธารณรัฐประชาธิปไตยประชาชนลาว
ทิศใต้	ติดอำเภอบ้านม่วง จังหวัดสกลนคร อำเภอเพ็ญ อำเภอสร้างคอม และอำเภอบ้านผือ จังหวัดอุดรธานี
ทิศตะวันออก	ติดอำเภอปากคาด และอำเภอโซ่พิสัย จังหวัดบึงกาฬ
ทิศตะวันตก	ติดอำเภอปากชม จังหวัดเลย

ลักษณะภูมิประเทศของจังหวัดหนองคาย

สภาพภูมิประเทศของจังหวัดหนองคายมีลักษณะทอดยาวตามลำน้ำโขง จังหวัดหนองคายเป็นจังหวัดชายแดนทางภาคตะวันออกเฉียงเหนือตอนบน อยู่ห่างจากกรุงเทพมหานคร โดยเส้นทางรถยนต์ 615 กิโลเมตร และมีอาณาเขตติดกับนครหลวงเวียงจันทน์ ซึ่งเป็นเมืองหลวงของสาธารณรัฐประชาธิปไตยประชาชนลาว โดยมีแม่น้ำโขงเป็นเส้นกั้นเขตแดน จังหวัดหนองคายเป็นจังหวัดชายแดน ที่มีเอกลักษณ์พิเศษโดยมีพื้นที่ทอดขนานยาวไปตามลำน้ำโขง มีความยาวทั้งสิ้น 210.60 กิโลเมตร ความกว้างของพื้นที่ทอดขนานไปตามลำน้ำโขงโดยเฉลี่ยประมาณ 20 – 25 กิโลเมตร ช่วงที่กว้างที่สุดอยู่ที่อำเภอเฝ้าไร่ และช่วงที่แคบที่สุดอยู่ที่อำเภอท่าบ่อจังหวัดหนองคายมีอำเภอที่อยู่ติดกับลำน้ำโขง 6 อำเภอ คือ อำเภอสังคม อำเภอท่าบ่อ อำเภอศรีเชียงใหม่ อำเภอเมืองหนองคาย อำเภอโพนพิสัย และอำเภอรันทนวาปี และมีอาณาเขตติดต่อกับ สปป.ลาว คือ แขวงเวียงจันทน์ นครหลวงเวียงจันทน์ และแขวงบอลิคำไซ จังหวัดหนองคายมีจุดผ่านแดนไป สปป.ลาว รวม 6 จุด เป็นจุดผ่านแดนถาวร 2 จุด และจุดผ่อนปรน 4 จุด จุดผ่านแดนที่สำคัญและเป็นสากล คือ ด่านสะพานมิตรภาพไทย - ลาว ซึ่งรัฐบาลออสเตรเลีย-ไทย-สปป.ลาว ร่วมมือกันสร้างและเป็นประตูไปสู่อินโดจีนลักษณะภูมิประเทศโดยทั่วไปเป็นที่ราบสูง แยกได้เป็น 4 บริเวณ คือ

1. พื้นที่ค่อนข้างราบ ได้แก่ เขตอำเภอเมืองหนองคาย อำเภอท่าบ่อ และอำเภอศรีเชียงใหม่ ซึ่งใช้ประโยชน์ในการทำนา และปลูกพืชบริเวณริมน้ำโขง
2. พื้นที่เป็นคลื่นลอนลาด กระจายอยู่ทุกอำเภอ เป็นหย่อมๆ ซึ่งส่วนใหญ่เป็นที่ทำนาและปลูกพืชไร่ พืชสวนและปศุกรรมชาติ
3. พื้นที่เป็นคลื่นลอนชันและเป็นเขาเป็นป่าธรรมชาติ เช่น ป่าไม้เต็งรัง เบญจพรรณ พบในเขตอำเภอสังคม
4. สภาพพื้นที่เป็นภูเขาที่มีความสูงชันจากระดับน้ำทะเลตั้งแต่ 200 เมตร เป็นบริเวณเทือกเขาต่างๆ ทางทิศตะวันตกในเขตอำเภอสังคม

เนื่องจากแม่น้ำโขงไหลผ่านอำเภอต่างๆ เกือบทุกอำเภอจึงก่อให้เกิดประโยชน์ในการเกษตรกรรม ราษฎรได้อาศัยแม่น้ำโขงเป็นแหล่งน้ำที่ใช้เพื่อการเกษตรและอุปโภคบริโภค โดยเฉพาะ

ราษฎรที่อาศัยอยู่ริมแม่น้ำโขงจะได้รับประโยชน์มากกว่าราษฎรที่อยู่ลึกเข้าไปจากแม่น้ำโขง นอกจากนี้โครงการชลประทานหนองคายได้จัดตั้งสถานีสูบน้ำด้วยไฟฟ้าพร้อมระบบส่งน้ำ ในพื้นที่ 9 อำเภอ รวมทั้งสิ้น 104 สถานี เพื่อทำการสูบน้ำจากแม่น้ำโขง และแหล่งน้ำอื่น ๆ ขึ้นมาใช้ในการเกษตรกรรม

ลักษณะภูมิอากาศ

ลักษณะอากาศ ปี 2565 จัดอยู่ในจำพวกฝน แดดร้อนและแห้งแล้ง ในฤดูมรสุมตะวันออกเฉียงเหนือ อุณหภูมิจะลดลงในช่วงเดือนธันวาคม-กุมภาพันธ์ ในช่วงเดือนมีนาคม-พฤษภาคม เป็นช่วงเปลี่ยนฤดู อุณหภูมิจะสูงขึ้นอย่างรวดเร็วในเดือนมีนาคม และร้อนจัดจนถึงเดือนพฤษภาคม อุณหภูมิโดยเฉลี่ยแต่ละเดือนใกล้เคียงกับปีที่ผ่านมา สำหรับปริมาณน้ำฝนตลอดทั้งปีอยู่ที่ 2,086.4 มิลลิเมตร ซึ่งเพิ่มขึ้นร้อยละ 25.2 จากปีที่ผ่านมา โดยฤดูมรสุมตะวันออกเฉียงใต้ (ก.ค.- ก.ย.) มีปริมาณฝนค่อนข้างมาก

อุณหภูมิ	ต่ำสุดรายปี	12.0	องศาเซลเซียส
	สูงสุดรายปี	38.7	องศาเซลเซียส
	เฉลี่ยรายปี	27.8	องศาเซลเซียส
	ปริมาณน้ำฝนทั้งปี	2,086.4	มิลลิเมตร

ด้านการเมืองการปกครอง

จังหวัดหนองคาย ได้แบ่งการปกครองดังนี้

- การบริหารราชการส่วนภูมิภาค ประกอบด้วย ส่วนราชการประจำจังหวัด 35 หน่วยงาน อำเภอ 9 อำเภอ ตำบล 62 ตำบล หมู่บ้าน 678 หมู่บ้าน
- การบริหารราชการส่วนท้องถิ่น ประกอบด้วย องค์การบริหารส่วนจังหวัด 1 แห่ง องค์การบริหารส่วนตำบล 48 แห่ง เทศบาล 19 แห่ง ประกอบด้วย เทศบาลเมือง 2 แห่ง เทศบาลตำบล 17 แห่ง

ประชากร

ปี 2565 จังหวัดหนองคายมีประชากรทั้งสิ้น 515,795 คน ชาย 255,393 คน และหญิง 260,402 คน ความหนาแน่นของประชากร โดยเฉลี่ย 170.43 คนต่อตารางกิโลเมตร

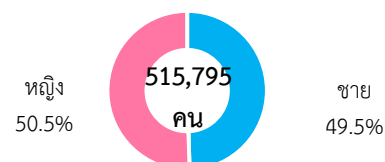

ด้านศาสนา

ประชากรในจังหวัดส่วนใหญ่นับถือศาสนาพุทธ มีศาสนสถาน ประกอบด้วย วัด 397 แห่ง สำนักสงฆ์ 307 แห่ง และที่พักสงฆ์ 245 แห่ง รวมถึงโบสถ์คริสต์ 28 แห่ง และมัสยิด 1 แห่ง โดยมีพระภิกษุทั้งหมด 3,172 รูป และสามเณร 755 รูป

จำนวนศาสนสถาน (แห่ง)

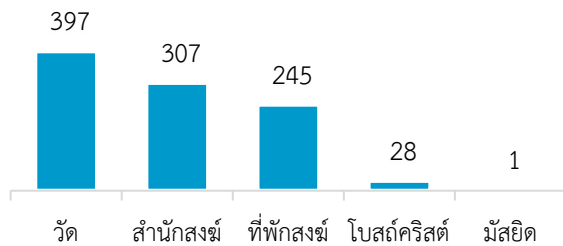

ด้านสาธารณสุข

สถานพยาบาล ประกอบด้วย

- โรงพยาบาลรัฐบาล 9 แห่ง
- โรงพยาบาลเอกชน 3 แห่ง
- โรงพยาบาลส่งเสริมสุขภาพตำบล 74 แห่ง
- คลินิกทุกประเภท 205 แห่ง

บุคลากรทางการแพทย์ของรัฐ ประกอบด้วย

1. เจ้าหน้าที่ทางการแพทย์
 - แพทย์ 177 คน
 - ทันตแพทย์ 53 คน
 - เภสัชกร 90 คน
 - พยาบาล 1,118 คน

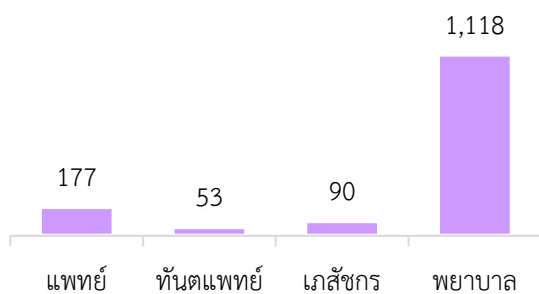

2. เจ้าหน้าที่ทางการแพทย์ต่อประชากร

- แพทย์ 1 คน ต่อประชากร 2,914 คน
- ทันตแพทย์ 1 คน ต่อประชากร 9,732 คน
- เภสัชกร 1 คน ต่อประชากร 5,731 คน
- พยาบาล 1 คน ต่อประชากร 461 คน

ด้านการศึกษา

ปีการศึกษา 2565 จังหวัดหนองคาย มีโรงเรียนทั้งสิ้น 512 แห่ง โดยสังกัดสำนักงานคณะกรรมการการศึกษาขั้นพื้นฐาน (สพฐ.) 293 แห่ง สังกัดสำนักงานคณะกรรมการส่งเสริมการศึกษาเอกชน 25 แห่ง สังกัดกรมส่งเสริมการปกครองท้องถิ่น 183 แห่ง และสังกัดมหาเถรสมาคม สำนักพระพุทธศาสนาแห่งชาติ 11 แห่ง มีห้องเรียนทั้งสิ้น 4,174 ห้อง ครู 5,341 คน และนักเรียน 78,600 คน

สัดส่วนโรงเรียน จำแนกตามสังกัด

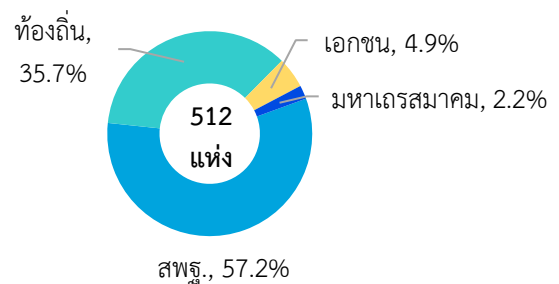

ด้านแรงงาน

ปี 2565 จังหวัดหนองคายมีกำลังแรงงานรวม 227,899 คน โดยแยกเป็นผู้มีงานทำ 223,629 คน ผู้ว่างงาน 2,431 คน และผู้ที่รอฤดูกาล 1,839 คน สำหรับผู้ที่ไม่อยู่ในกำลังแรงงาน จำนวน 144,986 คน ประกอบด้วย ทำงานบ้าน 40,720 คน เรียนหนังสือ 36,875 คน ยังเด็ก ขรา ป่วย หรือพิการจนไม่สามารถทำงานได้ 52,200 คน และอื่นๆ อีก 15,191 คน มีอัตราการว่างงานของประชากร เฉลี่ยร้อยละ 1.1 โดยไตรมาส 4 มีอัตราการว่างงานสูงสุด ร้อยละ 1.8

อัตราการว่างงานรายไตรมาส ปี 2565 (ร้อยละ)

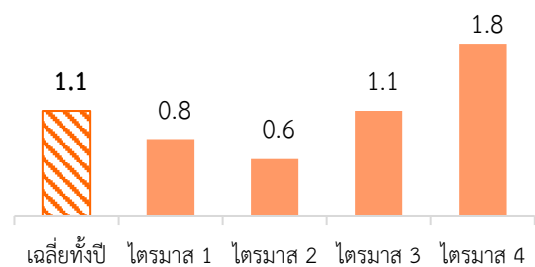

ด้านการเกษตร

การใช้ประโยชน์ที่ดิน ร้อยละ 70.6 ของพื้นที่จังหวัด หรือ 1,334,737 ไร่ เป็นเนื้อที่ใช้ประโยชน์ทางการเกษตร ส่วนที่เหลือ ร้อยละ 21.8 เป็นเนื้อที่นอกการเกษตร และเนื้อที่ป่าไม้ ร้อยละ 7.6

สำหรับผลผลิตในภาคการเกษตร ส่วนใหญ่คือ ข้าว ซึ่งมีเนื้อที่เพาะปลูกในปี 2565 รวมทั้งสิ้น 695,427 ไร่ พื้นที่เก็บเกี่ยว 691,344 ไร่ ผลผลิตรวม 269,122 ตัน โดยผลผลิตส่วนใหญ่เป็นข้าวเหนียว ร้อยละ 84.8 และข้าวเจ้า ร้อยละ 15.2 ผลผลิตเฉลี่ยต่อไร่ ข้าวนาปี 370 กิโลกรัม และข้าวนาปรัง 524 กิโลกรัม

สัดส่วนการใช้ประโยชน์ที่ดิน

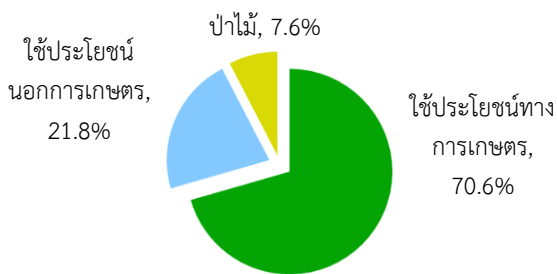

ด้านปศุสัตว์

จังหวัดหนองคายมีเกษตรกรผู้เลี้ยงสัตว์ ทั้งสิ้น 26,287 ราย มีสัตว์เศรษฐกิจที่สำคัญ ประกอบด้วย โค 57,853 ตัว กระบือ 16,090 ตัว สุกร 110,168 ตัว ไก่ 1,840,078 ตัว เป็ด 217,250 ตัว แพะ 8,856 ตัว แกะ 469 ตัว นกกระทา 6,314 ตัว และสัตว์อื่น ๆ 6,764 ตัว

ด้านประมง

จังหวัดหนองคาย มีจำนวนฟาร์มที่เพาะเลี้ยงสัตว์น้ำจืด จำนวน 9,089 ฟาร์ม รวมเนื้อที่ทั้งหมด 11,952.52 ไร่ แยกเป็นบ่อเลี้ยง 11,875.41 ไร่ กระชัง 38.29 ไร่ ร่องสวน 28.12 ไร่ และเลี้ยงในนา 10.70 ไร่ ปริมาณผลผลิตทั้งหมด 17,463,630 กิโลกรัม

ด้านการคมนาคมและขนส่ง

จังหวัดหนองคายมีเส้นทางติดต่อกับจังหวัดต่าง ๆ ได้อย่างสะดวก 2 เส้นทาง คือ

ทางรถไฟ มีขบวนรถโดยสารผ่านขึ้น - ล่อง จากกรุงเทพฯ - หนองคาย และหนองคาย - กรุงเทพฯ

ซึ่งในปี 2565 มีผู้โดยสารทั้งสิ้น 70,395 คน คิดเป็นรายได้ 23.30 ล้านบาท รวมถึงรายได้จากการบรรทุกสินค้า 37.16 ล้านบาท

ทางรถยนต์ กรุงเทพมหานคร มีทางหลวงแผ่นดินสาย 2 (มิตรภาพ) ทางหลวงจังหวัด และถนนสายต่าง ๆ ช่วยให้ประชาชนเดินทางภายในอำเภอและระหว่างจังหวัดได้สะดวก

นอกจากนี้ จังหวัดหนองคายยังมีเส้นทางเชื่อมโยงไปยังประเทศเพื่อนบ้านในอนุภูมิภาคลุ่มน้ำโขง ซึ่งสามารถเดินทางสัญจรไป-มา ได้อย่างสะดวก

ด้านการใช้อินเทอร์เน็ต ใช้โทรศัพท์มือถือ มีโทรศัพท์มือถือ

ปี 2565 ประชากรจังหวัดหนองคาย ร้อยละ 95.8 มีการใช้โทรศัพท์มือถือ โดยร้อยละ 85.8 มีโทรศัพท์มือถือเป็นของตนเอง และมีการใช้อินเทอร์เน็ต ร้อยละ 89.1 ของประชากร (สำรวจประชากรอายุตั้งแต่ 6 ปีขึ้นไป)

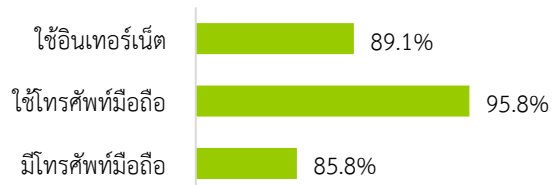

การสาธารณสุขโรค

จังหวัดหนองคายมีผู้ใช้ไฟฟ้า จำนวน 172,088 ราย ปริมาณการจำหน่ายกระแสไฟฟ้าทั้งสิ้น 564.11 ล้านกิโลวัตต์/ชั่วโมง โดยเป็นบ้านที่อยู่อาศัย 270.01 ล้านกิโลวัตต์/ชั่วโมง ภาคธุรกิจและอุตสาหกรรม 257.11 ล้านกิโลวัตต์/ชั่วโมง และอื่น ๆ ได้แก่ ไฟฟ้าสำหรับสูบน้ำเพื่อการเกษตร ไฟฟ้าชั่วคราว ไฟสำรองไฟที่สามารถงดจ่ายไฟฟ้าได้ 37.00 ล้านกิโลวัตต์/ชั่วโมง

สัดส่วนการใช้ไฟฟ้าจำแนกตามประเภทผู้ใช้

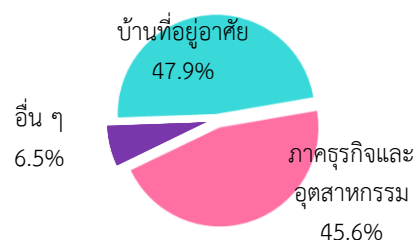

ด้านการประปา

ปี 2565 จังหวัดหนองคาย มีกำลังการผลิตน้ำประปาทั้งสิ้น 22,513,200 ลูกบาศก์เมตร ปริมาณน้ำที่ผลิตได้ 10,272,356 ลูกบาศก์เมตร สำหรับปริมาณน้ำที่จำหน่ายให้แก่ผู้ใช้ 7,879,227 ลูกบาศก์เมตร และปริมาณน้ำที่จ่ายเพื่อสาธารณประโยชน์ 2,209 ลูกบาศก์เมตร ทั้งนี้ มีจำนวนผู้ใช้น้ำประปาทั้งสิ้น 34,782 ราย

ด้านการท่องเที่ยว

ปี 2564 มีผู้มาเยี่ยมเยือนจังหวัดหนองคาย รวม 654,667 คน เป็นชาวไทย 652,215 คน ชาวต่างชาติ 2,452 คน สร้างรายได้รวม 1,057 ล้านบาท

สถานที่ที่น่าสนใจและสถานที่ท่องเที่ยวสำคัญของจังหวัดหนองคาย

หลวงพ่อบุญรอด เป็นพระพุทธรูปคู่บ้านเมืองของจังหวัดหนองคายมาช้านานแล้ว ปัจจุบันประดิษฐานอยู่ที่วัดโพธิ์ชัยซึ่งเป็นพระอารามหลวงในเขตเทศบาลเมืองหนองคายมีลักษณะเป็นพระพุทธรูปขัดสมาธิปางมารวิชัย หล่อด้วยทองสุก มีพระรูปลักษณะงดงามมาก ขนาดหน้าตักกว้าง 2 คืบ 8 นิ้ว ส่วนจากองค์พระเบื้องล่างถึงยอดพระเกศ 4 คืบ 1 นิ้ว และเป็นที่เคารพสักการบูชาของชาวเมืองหนองคายและประชาชนทั่วไป

อนุสาวรีย์ปราบฮ่อ เป็นอนุสาวรีย์ที่สร้างขึ้นเพื่อเป็นอนุสรณ์ให้แก่วีรกรรมของทหารที่ได้ต่อสู้กับศัตรู "ฮ่อ" เมื่อ ร.ศ. 105 สร้างโดยพระเจ้าบรมวงศ์เธอกรมหลวงประจักษ์ศิลปาคม เพื่อให้เป็นที่บรรจุอัฐิของทหารที่เสียชีวิตในการต่อสู้ปัจจุบันตัวอนุสาวรีย์ตั้งอยู่ที่บริเวณหน้าศาลากลางจังหวัดหนองคาย (หลังเก่า) และจังหวัดได้กำหนดให้มีการจัดงานบวงสรวงและฉลองอนุสาวรีย์ขึ้นเป็นประจำในวันที่ 5 มีนาคม ของทุกปี

ท่าเสด็จ อยู่ในเขตเทศบาลเมืองหนองคาย มีด่านตรวจคนเข้าเมืองและร้านค้าจำหน่ายสินค้าจากนานาประเทศที่ส่งผ่านเข้ามาจากฝั่งลาว สินค้าที่จำหน่ายได้แก่ เครื่องไม้ฝั่มก เครื่องไฟฟ้า นาฬิกา อาหาร ฯลฯ

สะพานมิตรภาพไทย - ลาว เป็นสะพานข้ามแม่น้ำโขงจากจังหวัดหนองคายไปยังท่านาแล้ง แขวงเวียงจันทน์ ของสาธารณรัฐประชาธิปไตยประชาชนลาว เป็นสะพานแห่งแรกที่สร้างขึ้นด้วยความร่วมมือ

ของ 3 ประเทศ คือ ออสเตรเลีย สปป.ลาว และประเทศไทย นับว่าเป็นสะพานที่สร้างความสัมพันธ์ไทย-ลาว ให้กระชับแน่นแฟ้นยิ่งขึ้น ทั้งยังเอื้อประโยชน์ในทางเศรษฐกิจ การค้า การท่องเที่ยว รวมไปถึงสภาพทั่วไปด้านสังคมวัฒนธรรม และการพัฒนาประเทศทั้งสองให้ดียิ่งขึ้น นอกจากนี้ยังเป็นจุดชมริมน้ำโขงที่สวยงามอีกแห่งหนึ่งด้วย

ศาลาแก้วกู่ หรือ "วัดแขก" เป็นสถานที่รวบรวมรูปปั้นเทวรูปและพระพุทธรูป ก่อตั้งเมื่อ พ.ศ. 2521 โดยหลวงปู่บุญเหลือ สุริรัตน์ ได้นำหมู่คณะทั่วสารทิศที่มีจิตศรัทธาร่วมกันก่อตั้งขึ้น เพื่อทรงไว้ซึ่งพุทธประวัติ เทวประวัติตามวรรณคดีของพระพุทธรูปศาสนา และตามความเชื่อหลักคำสอนของศาสนาที่สามารถนำมาผสมผสานกันระหว่างศาสนาฮินดูและศาสนาพุทธ

หลวงพ่อบุญรอด เป็นพระพุทธรูปขัดสมาธิปางมารวิชัยขนาดใหญ่หล่อด้วยทองสัมฤทธิ์ โดยฝีมือช่างฝ่ายเหนือรวมกับช่างล้านช้างในสมัยสมเด็จพระไชยเชษฐาธิราช แห่งนครเวียงจันทน์ เมื่อประมาณ พ.ศ. 2105 มีขนาดหน้าตักกว้าง 3 เมตร 29 เซนติเมตร สูง 4 เมตร ปัจจุบันประดิษฐานเป็นพระประธานในอุโบสถ วัดศรีชมพูนาคคือ ตำบลน้ำโมง อำเภอท่าบ่อ จังหวัดหนองคาย อยู่ห่างจากที่ว่าการอำเภอประมาณ 2 กิโลเมตร นับเป็นพระพุทธรูปอีกองค์หนึ่งของจังหวัดที่ประชาชนให้การเคารพทั้งไทยและลาว ตลอดจนจัดให้มีงานเทศกาลนมัสการเป็นประจำทุกปีในวันเพ็ญเดือนสี่

โบราณสถานพระธาตุบังพวน เป็นพิพิธภัณฑสถานโบราณสถานตั้งอยู่ที่วัดพระธาตุบังพวน บ้านดอนหมู่อำเภอเมืองหนองคาย อยู่ห่างจากจังหวัดหนองคายประมาณ 21 กิโลเมตร พระธาตุบังพวนนี้มีชื่ออยู่ในศิลาจารึก "พระธาตุบังพวน พระเจดีย์ศรีสัตมมหาทาน" ตัวพระธาตุเดิมเป็นเจดีย์สร้างด้วยอิฐเผาบรรจุพระบรมธาตุของพระพุทธเจ้าลักษณะเจดีย์เป็นรูปสถูปแบบอินเดียรุ่นเดียวกับองค์พระปฐมเจดีย์ ตามพงศาวดารล้านช้างปรากฏว่า ในปี พ.ศ. 2102 พระเจ้าไชยเชษฐาได้มาสร้างองค์พระธาตุคลุมเจดีย์ไว้ และต่อมาได้พังลงในปี พ.ศ. 2513 ปัจจุบันได้มีการบูรณะขึ้นมาใหม่เป็นพระธาตุที่มีฐานทักษิณ 5 ชั้น เป็นรูป พระปรางค์สี่เหลี่ยมต่อกันเป็นบัวปากระฆัง ชั้นที่ 6 เป็นรูประฆังคว่ำ ชั้นที่ 7 เป็นรูปดาวปาลี และเหนือขึ้นไปเป็นที่ตั้งฉัตรและบรรจุพระบรมสารีริกธาตุไว้

พระธาตุหนองคาย หรือ พระธาตุกลางน้ำ เดิมชื่อ พระธาตุหล้าหนอง เป็นพระธาตุที่หักพังอยู่กลางลำน้ำโขง ห่างจากชายฝั่งปัจจุบันประมาณ 180 เมตร เป็นที่ประดิษฐานพระบรมธาตุฝ่าพระบาทเก้าพระองค์ ตามตำนานอุรังคธาตุ (พระพนม) จากการสำรวจใต้น้ำของหน่วยโบราณคดีภาค 7 พบว่าองค์พระธาตุมีฐานกว้างด้านละ 17.2 เมตร ย่อมุมที่ฐาน และมีความสูงประมาณ 28.5 เมตร หักออกเป็น 3 ท่อน สันนิษฐานว่าน่าจะสร้างในราวพุทธศตวรรษที่ 20 – 22 เนื่องจากมีรูปร่างคล้ายพระธาตุบังพวนมากที่สุด หนังสือประชุมพงศาวดารภาค 70 บันทึกไว้ว่า “พระธาตุเมืองหนองคาย ได้เพ (พัง) เมื่อวันขึ้น 9 ค่ำ เดือน 9 ปีพุทธศักราช 2390” และตลิ่งได้ถูกน้ำเซาะจนมองเห็นพระธาตุอยู่เกือบกึ่งกลางลำน้ำโขง ในปัจจุบันพระธาตุหล้าหนองยังคงเป็นที่เคารพสักการะของชาวหนองคาย ชาวบ้านได้จัดงานประเพณีเกี่ยวกับพระธาตุทุกปี นอกจากนี้ทางจังหวัดหนองคายได้ก่อสร้างพระธาตุหล้าหนององค์จำลองสูง 15 เมตรขึ้นที่ริมฝั่งแม่น้ำโขง โดยบรรจุชิ้นส่วนพระธาตุองค์จริงอยู่ภายใน

วัดหินหมากเป้ง ตั้งอยู่บ้านไทยเจริญ ตำบลพระพุทธบาท อำเภอศรีเชียงใหม่ ห่างจากตัวอำเภอประมาณ 30 กิโลเมตร และห่างจากจังหวัดประมาณ 75 กิโลเมตร เป็นวัดที่พุทธศาสนิกชนนิยมไปปฏิบัติธรรม เนื่องจากเป็นสถานที่เงียบสงบตั้งอยู่ติดริมแม่น้ำโขงมีลานหินกว้าง นอกจากนี้ยังเป็นวัดที่จำพรรษาของหลวงปู่เทสก์ เทสรังษี ซึ่งเป็นที่เคารพของประชาชนทั้งภาคอีสานเป็นจำนวนมาก

น้ำตกธารทอง ตั้งอยู่บ้านผาตั้ง หมู่ 1 ตำบลผาตั้ง อำเภอสังคม ห่างจากอำเภอสังคมประมาณ 10 กิโลเมตร และห่างจากจังหวัดประมาณ 83 กิโลเมตร เป็นน้ำตกที่ไหลลดหลั่นกันลงมาเป็นชั้นๆ จากหน้าผาสูงประมาณ 30 เมตร ตอนล่างของน้ำตกเป็นแอ่งน้ำขนาดใหญ่มีน้ำไหลตลอดปี

น้ำตกธารทิพย์ เป็นน้ำตกที่เกิดจากลำธารน้ำไหลจากภูเขาไปสู่แม่น้ำโขงมีลักษณะลดหลั่นกันลงมาเป็นชั้นตามซอกหินตามภูเขา มีน้ำไหลตลอดปี ตั้งอยู่บ้านตาดเสริม หมู่ 1 ตำบลบ้านม่วง อำเภอสังคม ห่างจากตัวอำเภอประมาณ 16 กิโลเมตร และห่างจากจังหวัดหนองคาย ประมาณ 111 กิโลเมตร

วัดถ้ำศรีมงคล (วัดถ้ำดินเพียง) มีสถานที่สำคัญซึ่งเป็นที่มาของชื่อวัด คือ ถ้ำดินเพียง ตั้งอยู่ที่ตำบลผาตั้ง อำเภอสังคม มีหลายคนได้เล่าขานกันมาว่าเป็นถ้ำที่พระอริยวงศ์ประเทศลาวเดินทางเข้ามาโดยไม่ได้ผ่านมาทางเรือแต่เป็นการเดินทางผ่านถ้ำนี้ ซึ่งผู้ที่จะเห็นเส้นทางภายในถ้ำต้องเป็นผู้บำเพ็ญศีลภาวนาหรือพระอภิญญา ลักษณะถ้ำดินเพียงนี้คล้ายเมืองบาดาลของพญานาคตามความเชื่อของชาวบ้าน ภายในถ้ำจะมีความชื้นและมีน้ำไหลตลอดทั้งปี มีก้อนหินเป็นแท่งตั้งวางอย่างจงใจ บางก้อนเป็นโลงศพ มีส่วนเว้าโค้งของหินภายในถ้ำที่สวยงาม การเดินทางเข้าชมถ้ำควรมีผู้เชี่ยวชาญนำเข้าไป เพราะถ้ำไปเองอาจทำให้หลงทางและเป็นอันตรายได้

วัดผาตากเสื้อ เป็นวัดที่มีทิวทัศน์สวยงามมากมองจากบนผาลงมาเห็นความเป็นอยู่ของชาวไทยและลาว ภายในวัดมีธรรมชาติที่สมบูรณ์ สามารถเดินเลาะตามหน้าผาเพื่อชมธรรมชาติและทิวทัศน์ที่สวยงามที่ได้จากการเดินทาง จากจังหวัดหนองคายไปตามถนนหมายเลข 211 เรียบแม่น้ำโขง ระยะทางประมาณ 96 กิโลเมตร ถึงบ้านดงต้อม ตำบลผาตั้ง จะมีป้ายทางซ้ายมือบอกเส้นทางไปวัดผาตากเสื้อ 7 กิโลเมตร นอกจากนี้ยังสามารถเดินทางมาด้วยรถประจำทางบขส. (หนองคาย – เลย) ผ่านอำเภอสังคมใช้เวลาเดินทาง 2 ชั่วโมง ตั้งแต่เวลา 06.00 – 16.00 น. และต่อรถสองแถวซึ่งออกวันละ 1 เที่ยวเท่านั้น เพื่อเข้าไปชมวัดถ้ำดินเพียงและวัดผาตากเสื้อ

สกายวอล์ค (Sky Walk) แลนด์มาร์คแห่งใหม่ของประเทศไทยและจังหวัดหนองคาย เป็นจุดชมวิวที่ทำให้เราเห็นทัศนียภาพแบบพาโนรามาของเมืองหนองคายเห็นแม่น้ำโขงยาวเป็นสาย เห็นเมืองสังข์ทองและแขวงนครหลวงเวียงจันทน์ สาธารณรัฐประชาธิปไตยประชาชนลาว สกายวอล์ค ตั้งอยู่ที่วัดผาตากเสื้อ ตำบลผาตั้ง อำเภอสังคม อยู่บนเทือกเขาสูงจากระดับน้ำทะเลประมาณ 500 เมตร ซึ่งวัดแห่งนี้ถือว่าเป็นจุดชมวิวที่สวยงามที่สุดแห่งหนึ่งของจังหวัดหนองคาย

สิ่งที่น่าสนใจ

มหัศจรรย์แห่งลุ่มน้ำโขง

ปรากฏการณ์ “บั้งไฟพญานาค” ถือเป็นเอกลักษณ์อย่างหนึ่งของจังหวัดหนองคาย ซึ่งเชื่อกันว่าเกิดขึ้นในแม่น้ำโขงเฉพาะช่วงที่ไหลผ่านจังหวัดหนองคายเท่านั้น โดยจะเกิดขึ้นตรงกับวันออกพรรษาขึ้น 15 ค่ำเดือน 11 หรือ วันแรม 1 ค่ำ เดือน 11 ซึ่งตรงกับวันออกพรรษาของลาว

พระธาตุกลางน้ำบริเวณแม่น้ำโขงห่างจากสะพานไทย - ลาว ไปทางปลายน้ำประมาณ 1.5 กิโลเมตร จะเห็นธงปลิวไสวอยู่กลางลำน้ำ ซึ่งแท้จริงธงเหล่านั้นปักอยู่บนสิ่งก่อสร้างที่จมอยู่ในกระแสน้ำมานานนับร้อยปีชาวหนองคายเรียกสิ่งนี้ว่า “พระธาตุกลางน้ำ” หรือ “พระธาตุหนองคาย”

วิสัยทัศน์จังหวัดหนองคาย

หนองคาย “เกษตรอุตสาหกรรมวัฒนธรรมรุ่งเรือง เมืองท่องเที่ยวลุ่มน้ำโขง”

คำขวัญประจำจังหวัด

วีรกรรมปราบฮ่อ หลวงพ่อพระใส สะพานไทย - ลาว

ต้นไม้ประจำจังหวัด

ต้นชิงชัน

สัญลักษณ์ของจังหวัดหนองคาย

เป็นรูปหนองน้ำ ซึ่งเต็มไปด้วยดอกบัวสีส้มสวยงาม ริมหนองน้ำมีกอไผ่ขึ้นรายรอบเป็นลักษณะภูมิทัศน์ที่เด่นของเมืองหนองคาย

ความหมายของตราสัญลักษณ์ หมายถึง “หนองคาย” ซึ่งเป็นเมืองเก่า เดิมชื่อบ้านไผ่ พระบาทสมเด็จพระเจ้าอยู่หัวโปรดฯ ให้ตั้งขึ้นเมื่อ พ.ศ.2370 และให้ชื่อว่าเมืองหนองคาย ตามชื่อของหนองบัวลำใหญ่ ซึ่งอยู่ทางทิศตะวันตกของเมืองเพื่อให้เป็นมงคลนาม

สารบัญ

Contents

	หน้า/Page
คำนำ	iii
Preface	v
แผนที่จังหวัด	vii
จังหวัดหนองคาย	ix
สารบัญตารางสถิติ	xv
List of Statistical Tables	xv
สัญลักษณ์	xxvii
Symbols	xxvii
มองจังหวัดผ่านข้อมูลสถิติ	xxxix
Province at a glance	xxxix

สารบัญตารางสถิติ

List of Statistical Tables

สถิติสังคม

Social Statistics

สถิติประชากรศาสตร์ ประชากร และเคหะ

Demographic, Population and Housing Statistics

1.1	ประชากรจากการทะเบียน อัตราเพิ่ม และความหนาแน่นของประชากร เป็นรายอำเภอ พ.ศ. 2561 - 2565 Population from Registration Record, Growth Rate and Density by District: 2018 - 2022	5
1.2	ประชากรจากการทะเบียน จำแนกตามเพศ เขตการปกครอง เป็นรายอำเภอ พ.ศ. 2563 - 2565 Population from Registration Record by Sex, Administration Zone and District: 2020 -2022	6
1.3	ประชากรจากการทะเบียน จำแนกตามหมวดอายุ เป็นรายอำเภอ พ.ศ. 2565 Population from Registration Record by Age Group and District: 2022	8
1.4	เนื้อที่ ระยะทางจากอำเภอถึงจังหวัด และเขตการปกครอง เป็นรายอำเภอ พ.ศ. 2565 Area, Distance from District to Province and Administration Zone by District: 2022	9
1.5	จำนวนและอัตราเกิดมีชีพ ตาย ทารกตาย และมารดาตาย พ.ศ. 2561 - 2565 Number and Rate of Live births, Deaths, Infant Mortality and Maternal Mortality: 2018 - 2022	10
1.6	การเกิด การตาย การย้ายเข้า และการย้ายออก จำแนกตามเพศ เป็นรายอำเภอ พ.ศ. 2565 Births, Deaths, Registered-In and Registered-Out by Sex and District: 2022	11
1.7	จำนวนและอัตราการสมรส และหย่าร้าง พ.ศ. 2556 - 2565 Number and Crude Marriage and Divorce Rate: 2013 - 2022	12
1.8	การจดทะเบียนสมรส และหย่า เป็นรายอำเภอ พ.ศ. 2561 - 2565 Couple with Marriage and Divorce Certificate by District: 2018 - 2022	13

1.9	บ้านจากการทะเบียน เป็นรายอำเภอ พ.ศ. 2561 - 2565 House from Registration Record by District: 2018 - 2022	14
1.10	ร้อยละของครัวเรือน จำแนกตามลักษณะที่สำคัญของครัวเรือน จังหวัด 2565 พ.ศ. 2561 - 2565 Percentage of Households by Major Housing Characteristics 2022 Province: 2018 - 2022	15

สถิติแรงงาน

Labour Statistics

2.1	ประชากรอายุ 15 ปีขึ้นไป จำแนกตามสถานภาพแรงงาน และเพศ เป็นรายภาค พ.ศ. 2565 Population Aged 15 Years and Over by Labour Force Status, Sex and Region: 2022	19
2.2	ประชากรอายุ 15 ปีขึ้นไป จำแนกตามสถานภาพแรงงาน เป็นรายไตรมาส พ.ศ. 2563 - 2566 Population Aged 15 Years and Over by Labour Force Status and Quarterly: 2020 - 2023	20
2.3	ประชากรอายุ 15 ปีขึ้นไปที่มีงานทำ จำแนกตามอาชีพ และเพศ เป็นรายไตรมาส พ.ศ. 2565 - 2566 Employed Persons Aged 15 Years and Over by Occupation, Sex and Quarterly: 2022 - 2023	21
2.4	ประชากรอายุ 15 ปีขึ้นไปที่มีงานทำ จำแนกตามอุตสาหกรรม และเพศ เป็นรายไตรมาส พ.ศ. 2565 - 2566 Employed Persons Aged 15 Years and Over by Industry, Sex and Quarterly: 2022 - 2023	22
2.5	ประชากรอายุ 15 ปีขึ้นไปที่มีงานทำ จำแนกตามสถานภาพการทำงาน และเพศ เป็นรายไตรมาส พ.ศ. 2565 - 2566 Employed Persons Aged 15 Years and Over by Work Status, Sex and Quarterly: 2022 - 2023	24
2.6	ประชากรอายุ 15 ปีขึ้นไปที่มีงานทำ จำแนกตามระดับการศึกษาที่สำเร็จ และเพศ เป็นรายไตรมาส พ.ศ. 2565 - 2566 Employed Persons Aged 15 Years and Over by Level of Educational Attainment, Sex and Quarterly: 2022 - 2023	25
2.7	ประชากรอายุ 15 ปีขึ้นไปที่มีงานทำ จำแนกตามจำนวนชั่วโมงทำงานต่อสัปดาห์ และเพศ เป็นรายไตรมาส พ.ศ. 2565 - 2566 Employed Persons Aged 15 Years and Over by Hours Worked per Week, Sex and Quarterly: 2022 - 2023	26
2.8	ผู้ว่างงาน และอัตราการว่างงาน จำแนกตามเพศ เป็นรายไตรมาส พ.ศ. 2563 - 2566 Unemployed and Unemployment Rate by Sex and Quarterly: 2020 - 2023	27
2.9	อัตราค่าจ้างขั้นต่ำ เป็นรายจังหวัด พ.ศ. 2554 - 2563 Minimum Wage Rate by Province: 2011 - 2020	28

สถิติการศึกษา

Education Statistics

3.1	โรงเรียน จำแนกตามสังกัด เป็นรายอำเภอ ปีการศึกษา 2565 School by Jurisdiction and District: Academic Year 2022	31
-----	---	----

3.2	โรงเรียน จำแนกตามระดับการศึกษา เป็นรายอำเภอ ปีการศึกษา 2565 School by Level of Education and District: Academic Year 2022	32
3.3	ห้องเรียน จำแนกตามสังกัด เป็นรายอำเภอ ปีการศึกษา 2565 Classroom by Jurisdiction and District: Academic Year 2022	33
3.4	ห้องเรียน จำแนกตามระดับการศึกษา เป็นรายอำเภอ ปีการศึกษา 2565 Classroom by Level of Education and District: Academic Year 2022	34
3.5	ครู จำแนกตามสังกัด เป็นรายอำเภอ ปีการศึกษา 2565 Teacher by Jurisdiction and District: Academic Year 2022	35
3.6	ครู จำแนกตามระดับการสอน และเพศ เป็นรายอำเภอ ปีการศึกษา 2565 Teacher by Level of Teaching, Sex and District: Academic Year 2022	36
3.7	นักเรียน จำแนกตามสังกัด เพศ และชั้นเรียน ปีการศึกษา 2565 Student by Jurisdiction, Sex and Grade: Academic Year 2022	37
3.8	นักเรียน จำแนกตามสังกัด เป็นรายอำเภอ ปีการศึกษา 2565 Student by Jurisdiction and District: Academic Year 2022	38
3.9	นักเรียน จำแนกตามระดับการศึกษา และเพศ เป็นรายอำเภอ ปีการศึกษา 2565 Student by Level of Education, Sex and District: Academic Year 2022	39
3.10	อัตราส่วนนักเรียนต่อห้องเรียน และอัตราส่วนนักเรียนต่อครู จำแนกตามระดับการศึกษา เป็นรายอำเภอ ปีการศึกษา 2565 Ratio of Student per Classroom and Student per Teacher by Level of Education and District: Academic Year 2022	40
3.11	นักเรียนที่ออกกลางคัน จำแนกตามชั้นเรียน ปีการศึกษา 2555 - 2565 Student Drop-out of School by Grade: Academic Year 2012 - 2022	41
3.12	นักเรียนที่ออกกลางคัน จำแนกตามสาเหตุที่สำคัญ เป็นรายอำเภอ ปีการศึกษา 2565 Student Drop-out of School by Important Causes and District: Academic Year 2022	42
3.13	สถานศึกษา อาจารย์ และนักศึกษาในระดับอาชีวศึกษา และอุดมศึกษา จำแนกตามสังกัด และเพศ ปีการศึกษา 2565 Institution, Lecturer and Student Enrollment in Vocational and Higher Education by Jurisdiction and Sex: Academic Year 2022	43
3.14	อาจารย์ในระดับอาชีวศึกษา และอุดมศึกษา จำแนกตามวุฒิการศึกษา สังกัด และเพศ ปีการศึกษา 2565 Lecturer in Vocational and Higher Education by Qualification, Jurisdiction and Sex: Academic Year 2022	44
3.15	ผู้เรียน/นักศึกษาที่ลงทะเบียนเรียน และผู้เรียน/นักศึกษาที่สำเร็จการศึกษา ในสังกัดสำนักงานส่งเสริมการศึกษานอกระบบและการศึกษาตามอัธยาศัย จำแนกตามเพศ และกิจกรรมการศึกษา ปีงบประมาณ 2565 Enrolment Registered and Enrolment Graduated Under Office of The Non-Formal and Informal Education by Sex and Educational Activities: Fiscal Year 2022	45

3.16	ผู้เรียน/นักศึกษา ในสังกัดสำนักงานส่งเสริมการศึกษานอกระบบและการศึกษาตามอัธยาศัย จำแนกตามกิจกรรมการศึกษา และเพศ เป็นรายอำเภอ ปีงบประมาณ 2565 Enrolment Registered in Office of The Non-Formal and Informal Education by Educational Activities, Sex and District: Fiscal Year 2022	46
------	--	----

สถิติศาสนา ศิลปะ วัฒนธรรม

Religion, Art and Culture Statistics

4.1	วัด สำนักสงฆ์ โบสถ์คริสต์ มัสยิด พระภิกษุ และสามเณร เป็นรายอำเภอ พ.ศ. 2565	
4.1	Temple, House of Priest, Church, Mosque, Buddhist Monk and Novice by District: 2022	49

สถิติสุขภาพ

Health Statistics

5.1	ผู้ป่วยนอก จำแนกตามกลุ่มสาเหตุ (21 กลุ่มโรค) จากสถานบริการสาธารณสุข ของกระทรวงสาธารณสุข พ.ศ. 2561 - 2565 Out-Patients According to 21 Cause Groups from Health Service Units, Ministry of Public Health: 2018 - 2022	52
5.2	10 ลำดับโรคสูงสุดของผู้ป่วยใน จำแนกตามสาเหตุการป่วย 298 กลุ่มโรค จากสถานบริการสาธารณสุข ของกระทรวงสาธารณสุข พ.ศ. 2560 - 2565 Top-Ten Most of In-Patients According to 298 Groups of Cause from Health Service Units, Ministry of Public Health: 2017 - 2022	54
5.3	การตาย จำแนกตามสาเหตุที่สำคัญ และเพศ พ.ศ. 2564 - 2565 Deaths by Leading Causes of Death and Sex: 2021 - 2022	55
5.4	สถานพยาบาลที่มีเตียงผู้ป่วยรับไว้ค้างคืน จำนวนเตียง แพทย์ ทันตแพทย์ เภสัชกร พยาบาล ผู้ช่วยพยาบาล และผู้ป่วย จำแนกตามประเภทสถานพยาบาล และสังกัด พ.ศ. 2565 Hospital and Medical Establishments with Bed, Bed, Physician, Dentist, Pharmacist, Nurse, Technical Nurse and Patient By Type and Jurisdiction: 2022	56
5.5	สถานพยาบาล จำแนกตามประเภท เป็นรายอำเภอ ปีงบประมาณ 2565 Hospital and Medical Establishment by Type and District: Fiscal Year 2022	57
5.6	เจ้าหน้าที่ทางการแพทย์ของรัฐบาล เป็นรายอำเภอ พ.ศ. 2565 Medical Personnel in the Government by District: 2022	58
5.7	ใบอนุญาตประกอบธุรกิจเกี่ยวกับยา พ.ศ. 2561 - 2565 Licence Concerning Drug: 2018 - 2022	59

สถิติสวัสดิการสังคม Social Security Statistics

6.1	สถิติกองทุนประกันสังคม พ.ศ. 2560 - 2564 Statistics of Social Security Fund: 2017 - 2021	62
6.2	ลูกจ้างที่ประสบอันตรายหรือเจ็บป่วยเนื่องจากการทำงาน จำแนกตามความร้ายแรง พ.ศ. 2561 - 2564 Employee Caused by Occupational Injuries or Diseases by Degree of Loss: 2018 - 2021	63

สถิติหญิงและชาย Gender Statistics

7.1	ประชากรจากการทะเบียน จำแนกตามเพศ และหมวดอายุ เป็นรายอำเภอ พ.ศ. 2565 Population from Registration Record by Sex, Age Group and District: 2022	66
7.2	การเกิดมีชีพ การตาย จำแนกตามเพศ พ.ศ. 2561 - 2565 Live Births and Deaths by Sex: 2018 - 2022	67
7.3	ประชากรอายุ 15 ปีขึ้นไป จำแนกตามเพศ และสถานภาพแรงงาน เป็นรายไตรมาส พ.ศ. 2565 - 2566 Population Aged 15 Years and Over by Sex, Labour Force Status and Quarterly: 2022 - 2023	68
7.4	ครู จำแนกตามเพศและวุฒิการศึกษา และนักเรียน จำแนกตามเพศและระดับการศึกษา พ.ศ. 2562 - 2565 Teacher by Sex and Qualification and Student by Sex and Level of Education: 2019 - 2022	69
7.5	ประชากรอายุ 15 ปีขึ้นไปที่ต้องการพัฒนาขีดความสามารถ จำแนกตามเพศ สถานภาพแรงงาน ระดับการศึกษาที่สำเร็จ และกลุ่มอายุ พ.ศ. 2563 - 2565 Population Aged 15 Years and Over to Desirability for Development by Sex, Labour Force Status, Level of Education Attainment and Age Groups: 2020 - 2022	70

สถิติรายได้และรายจ่ายของครัวเรือน Household Income and Expenditure Statistics

8.1	ค่าใช้จ่ายเฉลี่ยต่อเดือนของครัวเรือน จำแนกตามประเภทค่าใช้จ่าย และขนาดของครัวเรือน พ.ศ. 2565 Average Monthly Expenditure per Household by Expenditure Group and Household Size: 2022	73
8.2	ค่าใช้จ่ายเฉลี่ยต่อเดือนของครัวเรือน จำแนกตามช่วงของค่าใช้จ่ายทั้งสิ้นต่อเดือนของครัวเรือน พ.ศ. 2565 Average Monthly Expenditure per Household by Intervals of Total Monthly Expenditure per Household: 2022	74
8.3	ร้อยละของครัวเรือน จำแนกตามค่าใช้จ่ายทั้งสิ้นเฉลี่ยต่อเดือน และขนาดของครัวเรือน พ.ศ. 2565 Percentage of Households by Average Total Monthly Expenditure and Household Size: 2022	75

สถิติยุติธรรม ความมั่นคง การเมือง และการปกครอง
Justice, Security, Political and Public Administration Statistics

- 9.1 สถิติคดีอาญาที่น่าสนใจ จำแนกตามประเภทความผิด พ.ศ. 2562 - 2565
 Statistics of Reported Interesting Crimes by Type of Crimes: 2019 - 2022 78

สถิติเศรษฐกิจ

Economic Statistics

บัญชีประชาชาติ
National Accounts

- 10.1 ผลิตภัณฑ์ภาค และจังหวัด ณ ราคาประจำปี พ.ศ. 2564
 Gross Regional Product and Gross Provincial Product at Current Market Prices: 2021 83
- 10.2 ผลิตภัณฑ์จังหวัด ณ ราคาประจำปี จำแนกตามสาขาการผลิต พ.ศ. 2560 - 2564
 Gross Provincial Product at Current Market Prices by Economic Activities: 2017 - 2021 87
- 10.3 ผลิตภัณฑ์จังหวัด แบบปริมาณลูกโซ่ (ปีอ้างอิง พ.ศ. 2545) จำแนกตามสาขาการผลิต
 พ.ศ. 2560 - 2564
 Gross Provincial Product Chain Volume Measures (Reference Year = 2002)
 by Economic Activities: 2017 - 2021 88

สถิติเกษตรและประมง

and Fishery Statistics

- 11.1 การใช้ที่ดิน พ.ศ. 2560 - 2564
 Land Utilization: 2017 - 2021 91
- 11.2 ลักษณะการถือครองที่ดินทางการเกษตร พ.ศ. 2560 - 2564
 Type of Agricultural Landholding: 2017 - 2021 92
- 11.3 เนื้อที่ปลูกข้าวนาปี เนื้อที่เก็บเกี่ยว ผลผลิต และผลผลิตเฉลี่ยต่อไร่ จำแนกตามประเภทข้าว
 เป็นรายอำเภอ ปีเพาะปลูก 2564/2565
 Planted Area of Major Rice Harvested Area, Production and Yield per Rai by Type of Rice
 and District: Crop Year 2021/2022 93
- 11.4 เนื้อที่ปลูกข้าวนาปรัง เนื้อที่เก็บเกี่ยว ผลผลิต และผลผลิตเฉลี่ยต่อไร่ จำแนกตามประเภทข้าว
 เป็นรายอำเภอ ปีเพาะปลูก 2564/2565
 Planted Area of Second Rice, Harvested Area, Production and Yield per Rai by Type of Rice
 and District: Crop Year 2021/2022 94

11.5	เนื้อที่เพาะปลูกพืชไร่ เนื้อที่เก็บเกี่ยว ผลผลิต และผลผลิตเฉลี่ยต่อไร่ จำแนกตามชนิดของพืชไร่ ปีเพาะปลูก 2564/2565 Planted Area of Field Crops, Harvested Area, Production and Yield per Rai by Type of Field Crops: Crop Year 2021/2022	95
11.6	เนื้อที่เพาะปลูกพืชผัก เนื้อที่เก็บเกี่ยว ผลผลิต และผลผลิตเฉลี่ยต่อไร่ จำแนกตามชนิดพืชผัก ปีเพาะปลูก 2564/2565 Planted Area of Vegetable Crops, Harvested Area, Production and Yield per Rai by Type of Vegetable Crops: Crop Year 2021/2022	96
11.7	เนื้อที่เพาะปลูกไม้ผลและไม้ยืนต้น เนื้อที่เก็บเกี่ยว ผลผลิต และผลผลิตเฉลี่ยต่อไร่ จำแนกตามชนิดของไม้ผล และไม้ยืนต้น ปีเพาะปลูก 2564/2565 Planted Area of Fruit Trees and Tree Crops, Harvested Area, Production and Yield per Rai by Type of Fruit Trees and Tree Crops: Crop Year 2021/2022	97
11.8	เกษตรกรผู้เลี้ยงสัตว์และปศุสัตว์ จำแนกเป็นรายอำเภอ พ.ศ. 2565 Livestock Farmer and Livestock by District: 2022	98
11.9	ฟาร์มที่เพาะเลี้ยงสัตว์น้ำจืด จำแนกตามประเภทการเลี้ยง และผลผลิตการเลี้ยงสัตว์น้ำจืด เป็นรายอำเภอ พ.ศ. 2565 Freshwater Culture Farm by Type of Culture, Production of Freshwater Aquaculture and District: 2022	99
11.10	สัตว์น้ำจืดที่จับได้ จำแนกตามชนิดสัตว์น้ำจืด เป็นรายอำเภอ พ.ศ. 2565 Catch of Freshwater by Species and District: 2022	100

สถิติอุตสาหกรรม

Industrial Statistics

12.1	สถานประกอบการ คนทำงาน และลูกจ้าง จำแนกตามขนาดของสถานประกอบการ และกิจกรรมทางเศรษฐกิจ พ.ศ. 2564 Establishment, Person Engaged and Employee by Size of Establishment and Economic Activity: 2021	103
12.2	สถานประกอบการ และลูกจ้าง จำแนกตามขนาดของสถานประกอบการ พ.ศ. 2562 - 2564 Establishment and Employee by Size of Establishment: 2019 - 2021	105
12.3	สถานประกอบการอุตสาหกรรม จำแนกตามประเภทอุตสาหกรรม พ.ศ. 2563 - 2565 Industrial Establishment by Type of Industries: 2020 - 2022	106
12.4	สถานประกอบการอุตสาหกรรม จำนวนเงินทุน และจำนวนคนงาน เป็นรายอำเภอ พ.ศ. 2565 Industrial Establishment, Capital and Employee by District: 2022	107

12.5	ผู้ที่ได้รับอนุมัติให้ก่อสร้าง จำนวนสิ่งก่อสร้าง และพื้นที่ก่อสร้างอาคารโรงเรียน จำแนกตามเขตการปกครอง และชนิดของอาคาร พ.ศ. 2565	
	Permitted, Number and Area of Building Construction by Area and Type of Building: 2022	108
12.6	ผู้ที่ได้รับอนุมัติให้ก่อสร้าง จำนวนสิ่งก่อสร้าง และพื้นที่ก่อสร้างที่มีใช้อาคารโรงเรียน จำแนกตามเขตการปกครอง และชนิดของสิ่งก่อสร้าง พ.ศ. 2565	
	Permitted, Number and Area of Civil Engineering Construction by Area and Type of Constructio	109

สถิติพลังงาน

Energy Statistics

13.1	ผู้ใช้ไฟฟ้า และการจำหน่ายกระแสไฟฟ้า จำแนกตามประเภทผู้ใช้ เป็นรายเขต ปีงบประมาณ 2565	
	Consumer and Electricity Sales by Type of Consumers and District: Fiscal Year 2023	112
13.2	ปริมาณการจำหน่ายน้ำมันเชื้อเพลิง จำแนกตามชนิดของน้ำมันเชื้อเพลิง พ.ศ. 2563 - 2565	
	Quantity of Gasoline Sold by Type of Gasoline: 2020 - 2022	113

สถิติการค้าและราคา

Trade and Price Statistics

14.1	ทะเบียนนิติบุคคลที่คงอยู่ และทุนจดทะเบียน จำแนกตามประเภทการจดทะเบียน พ.ศ. 2556 - 2565	
	Registered of Juristic Person and Authorized Capital by Type of Registration: 2013 - 2022	116
14.2	ทะเบียนนิติบุคคลที่คงอยู่ และทุนจดทะเบียน จำแนกตามประเภทการจดทะเบียน เป็นรายอำเภอ พ.ศ. 2565	
	Registered of Juristic Person and Authorized Capital by Type of Registration and District: 2022	117
14.3	ทะเบียนนิติบุคคลที่คงอยู่ จำแนกตามประเภทการจดทะเบียน และหมวดธุรกิจ พ.ศ. 2565	
	Registered of Juristic Person by Type of Registration and Category: 2022	118
14.4	ทะเบียนนิติบุคคลใหม่ และทุนจดทะเบียน จำแนกตามประเภทการจดทะเบียน เป็นรายอำเภอ พ.ศ. 2565	
	New Registered of Juristic Person and Authorized Capital by Type of Registration and District: 2022	119
14.5	ทะเบียนนิติบุคคลใหม่ จำแนกตามประเภทการจดทะเบียน และหมวดธุรกิจ พ.ศ. 2565	
	New Registered of Juristic Person by Type of Registration and Category: 2022	120
14.6	ดัชนีราคาผู้บริโภคทั่วไป จำแนกตามหมวดสินค้า พ.ศ. 2562 - 2565	
	General Consumer Price Index by Commodity Group: 2019 - 2022	121
14.7	ดัชนีราคาผู้บริโภคทั่วไป เป็นรายจังหวัด พ.ศ. 2562 - 2565	
	General Consumer Price Index by Province: 2019 - 2022	122

สถิติการขนส่งและโลจิสติกส์

Transport and Logistics Statistics

15.1	รถจดทะเบียน (สะสม) ตามพระราชบัญญัติรถยนต์ พ.ศ. 2522 จำแนกตามประเภทรถ พ.ศ. 2561 - 2565 Vehicle Registered Under Motor Vehicle Act B.E. 1979 by Type of Vehicle: 2018 - 2022	125
15.2	รถจดทะเบียนใหม่ ตามพระราชบัญญัติรถยนต์ พ.ศ. 2522 จำแนกตามประเภทรถ พ.ศ. 2561 - 2565 New Vehicle Registered Under Motor Vehicle Act B.E. 1979 by Type of Vehicle: 2018 - 2022	126
15.3	รถจดทะเบียน (สะสม) และรถจดทะเบียนใหม่ ตามพระราชบัญญัติการขนส่งทางบก พ.ศ. 2522 จำแนกตามประเภทรถ พ.ศ. 2561 - 2565 Vehicle and New Vehicle Registered Under Land Transport Act B.E. 1979 by Type of Vehicle: 2018 - 2022	127
15.4	ผู้โดยสาร และรายได้จากการโดยสารรถไฟ จำแนกตามชั้นการโดยสาร และสถานี เป็นรายอำเภอ พ.ศ. 2565 Railway Passenger and Passenger Revenue Classified by Category, Station and District: 2022	128
15.5	ปริมาณ และรายได้จากการบรรทุกโดยสารทางรถไฟ จำแนกตามสถานี เป็นรายอำเภอ พ.ศ. 2565 Quantity and Freight Revenue of Railway by Station and District: 2022	129
15.6	อุบัติเหตุการจราจรทางบก และความเสียหาย พ.ศ. 2561 - 2565 Road Traffic Accident Casualty and Property Damaged: 2018 - 2022	130

สถิติเทคโนโลยีสารสนเทศและการสื่อสาร

Information Communication and Technology Statistics

16.1	บริการไปรษณีย์ เป็นรายอำเภอ ปีงบประมาณ 2563 - 2564 Postal Services by District: Fiscal Years 2020 - 2021	133
16.2	ประชากรอายุ 6 ปีขึ้นไป จำแนกตามการใช้คอมพิวเตอร์ อินเทอร์เน็ต และโทรศัพท์มือถือ พ.ศ. 2563 - 2565 Population Aged 6 Years and Over Access to Computer, Internet and Mobile Phone: 2020 - 2022	134
16.3	ครัวเรือนที่มีอุปกรณ์ เครื่องมือเทคโนโลยีสารสนเทศและการสื่อสาร เป็นรายจังหวัด 2565 Households with Information and Communication Technology Devices by Province: Quarter 2022	135

สถิติการท่องเที่ยวและกีฬา

Tourism and Sports Statistics

17.1	สถานพักแรม ห้องพัก ผู้เยี่ยมเยือน และรายได้จากการท่องเที่ยว เป็นรายจังหวัด พ.ศ. 2564 Accommodation, Room, Visitor and Tourism Receipt by Province: 2021	139
17.2	สถิติการท่องเที่ยวของจังหวัดหนองคาย พ.ศ. 2562 - 2564 Nong Khai Tourism Statistics: 2019 - 2021	140

สถิติการเงิน การธนาคาร และการประกันภัย
Finance, Banking and Insurance Statistics

18.1	เงินรับฝาก และเงินให้สินเชื่อของธนาคารพาณิชย์ เป็นรายจังหวัด พ.ศ. 2565 Commercial Banks' Deposits and Loans Classified by Province: 2022	144
18.2	เงินรับฝาก และเงินให้สินเชื่อของธนาคารพาณิชย์ พ.ศ. 2556 - 2565 Commercial Banks' Deposits and Loans: 2013 - 2022	145
18.3	สาขา เงินฝาก เงินถอน และเงินฝากคงเหลือของธนาคารออมสิน จำแนกตามประเภทบัญชี เป็นรายอำเภอ พ.ศ. 2565 Branches, Deposit, Withdrawals and Deposit Outstandings of The Government Saving Bank by Type and District: 2022	146
18.4	สหกรณ์ จำแนกตามประเภทสหกรณ์ เป็นรายอำเภอ พ.ศ. 2565 Cooperatives by Type of Cooperatives and District: 2022	147
18.5	สถิติการรับประกันชีวิต พ.ศ. 2556 - 2565 Statistics of Life Insurance Business: 2013 - 2022	148

สถิติการคลัง
Fiscal Statistics

19.1	รายรับ และรายจ่ายจริงขององค์การบริหารส่วนจังหวัด เทศบาล และองค์การบริหารส่วนตำบล จำแนกตามประเภท ปีงบประมาณ 2564 - 2565 Actual Revenue and Expenditure of Provincial Administrative Organization, Municipality and Subdistrict Administration Organization by Type: Fiscal Years 2021 - 2022	151
19.2	รายรับ และรายจ่ายจริงของเทศบาล จำแนกตามประเภท เป็นรายอำเภอ และเทศบาล ปีงบประมาณ 2565 Actual Revenue and Expenditure of Municipality by Type, District and Municipality: Fiscal Year 2022	152
19.3	รายรับ และรายจ่ายจริงขององค์การบริหารส่วนตำบล จำแนกตามประเภท เป็นรายอำเภอ และองค์การบริหารส่วนตำบล ปีงบประมาณ 2565 Actual Revenue and Expenditure of Subdistrict Administration Organization by Type, District and Subdistrict Administration Organization: Fiscal Year 2022	154
19.4	รายได้จากการจัดเก็บเงินภาษีของกรมสรรพากร จำแนกตามประเภทภาษี เป็นรายอำเภอ พ.ศ. 2565 Revenue Tax by Type of Taxes and District: 2022	157
19.5	รายได้จากการจัดเก็บเงินภาษีของกรมสรรพสามิต จำแนกตามรายการ พ.ศ. 2561 - 2565 Revenue of Excise Tax by Items: 2018 - 2022	158

สถิติทรัพยากรธรรมชาติและสิ่งแวดล้อม

Natural Resources and Environment Statistics

สถิติทรัพยากรธรรมชาติและสิ่งแวดล้อม

Natural Resources and Environment Statistics

20.1	ปริมาณน้ำที่นำไปใช้งานได้ จากอ่างเก็บน้ำขนาดใหญ่ จำแนกตามอ่างเก็บน้ำ เชื้อน เป็นรายภาค ณ วันที่ 1 มกราคม พ.ศ. 2564 - 2566	
	The Effective Storage Capacity from Reservoir by Dam and Region as of 1 st January: 2021 - 2023	163
20.2	แหล่งน้ำ จำแนกตามประเภทแหล่งน้ำ เป็นรายอำเภอ พ.ศ. 2564 - 2565	
	Water Resources by Type of Water Resources and District: 2021 - 2022	165
20.3	ปริมาณน้ำที่เก็บเฉลี่ยทั้งปี จำแนกตามประเภทแหล่งน้ำ เป็นรายอำเภอ พ.ศ. 2564 - 2565	
	Average Quantity of Water as Dammed Up by Type of Water Resources and District: 2021 - 2022	166
20.4	สถิติการประปา เป็นรายอำเภอ พ.ศ. 2565	
	Statistics of Water Supply by District: 2022	167
20.5	ปริมาณขยะมูลฝอย จำแนกตามจังหวัด พ.ศ. 2564	
	Quantity of Solid Waste by Province: 2021	168
20.6	อุณหภูมิ และความกดอากาศ ณ สถานีตรวจอากาศ เป็นรายเดือน พ.ศ. 2564 - 2565	
	Monthly Temperature and Atmospheric Pressure Data : 2021 - 2022	169
20.7	ความชื้นสัมพัทธ์ เป็นรายเดือน พ.ศ. 2564 - 2565	
	Monthly Relative Humidity Data: 2021 - 2022	170
20.8	ปริมาณฝนเป็นรายเดือน พ.ศ. 2564 - 2565	
	Monthly Rainfall Data: 2021 - 2022	171

ตัวชี้วัด

Indicators

ตัวชี้วัดที่สำคัญของจังหวัด	
Provincial Key Indicators	187

สัญลักษณ์ ตัวย่อ และชื่อย่อ

Symbols, Abbreviations and Acronyms

...	ยังไม่มีข้อมูล	Data not available
--	มีข้อมูลจำนวนเล็กน้อย	Negligible amount
-	ไม่มีข้อมูล หรือข้อมูลมีค่าเป็น 0	Nil or zero
e	ตัวเลขประมาณ	Estimated
r	ตัวเลขปรับปรุงใหม่	Revised
p	ตัวเลขเบื้องต้น	Preliminary
x	แยกรายละเอียดไม่ได้ หรือคำนวณไม่ได้	Data unclassified or not computable
D	ตัวเลขไม่พึงเปิดเผย	Disclosure prohibited
สปก.	สถานประกอบการ	Est. Establishment
		EFC. Effective Storage Capacity
	ลูกจ้าง	Emp. Employee
	ความกดอากาศเฉลี่ย	hPa Hectopascal
	ค่าออกเทน	RON Research Octane Number
ขย1	ขายยาแผนปัจจุบัน	A licence to sell modern drug
ขย2	ขายยาแผนปัจจุบัน เฉพาะยาบรรจุเสร็จที่ ไม่ใช่ยาอันตรายหรือ ยาควบคุมพิเศษ	A licence to sell only ready-packed modern drugs which are not dangerous or specially- controlled drug
ขย3	ขายยาแผนปัจจุบันเฉพาะยาบรรจุ เสร็จสำหรับสัตว์	A licence to sell only ready-packed modern drug for veterinary use
ผย1	ผลิตยาแผนปัจจุบัน	A licence to produce Modern drug
นย1	นำหรือสั่งยาแผนปัจจุบันเข้ามาใน ราชอาณาจักร	A licence to import or order drug into the Kingdom
ขยบ	ขายยาแผนโบราณ	A licence to sell traditional drug
ผยบ	ผลิตยาแผนโบราณ	A licence to produce traditional drug
นยบ	นำหรือสั่ง ยาแผนโบราณเข้ามา ในราชอาณาจักร	A licence to import or order traditional drug into the Kingdom

ข้อสังเกต: ข้อมูลบางตาราง ผลรวมของแต่ละจำนวนอาจไม่เท่ากับรวมยอด เนื่องจากการปัดเศษ
Remarks: Figures for some table may not add up to total because of rounding data.

มองจังหวัดผ่านข้อมูลสถิติ

Province at a glance

หนองคาย Nong Khai

ประชากร พ.ศ. 2565
Population: 2022

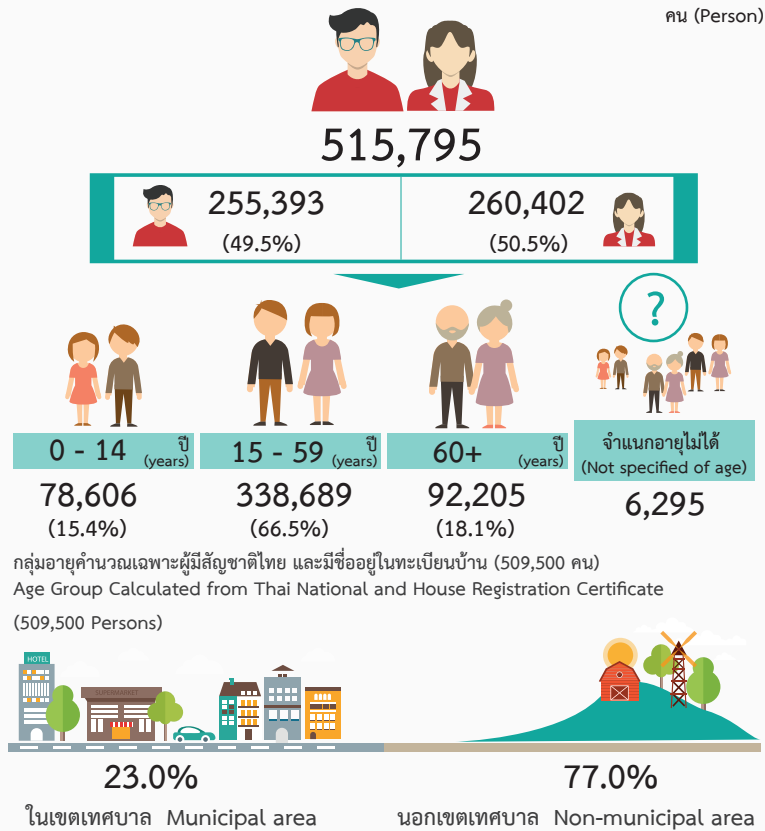

ที่มา : กรมการปกครอง
Source: Department of Provincial Administration

แรงงาน ไตรมาส 3 พ.ศ. 2565
Labour Force 3rd Quarter: 2022

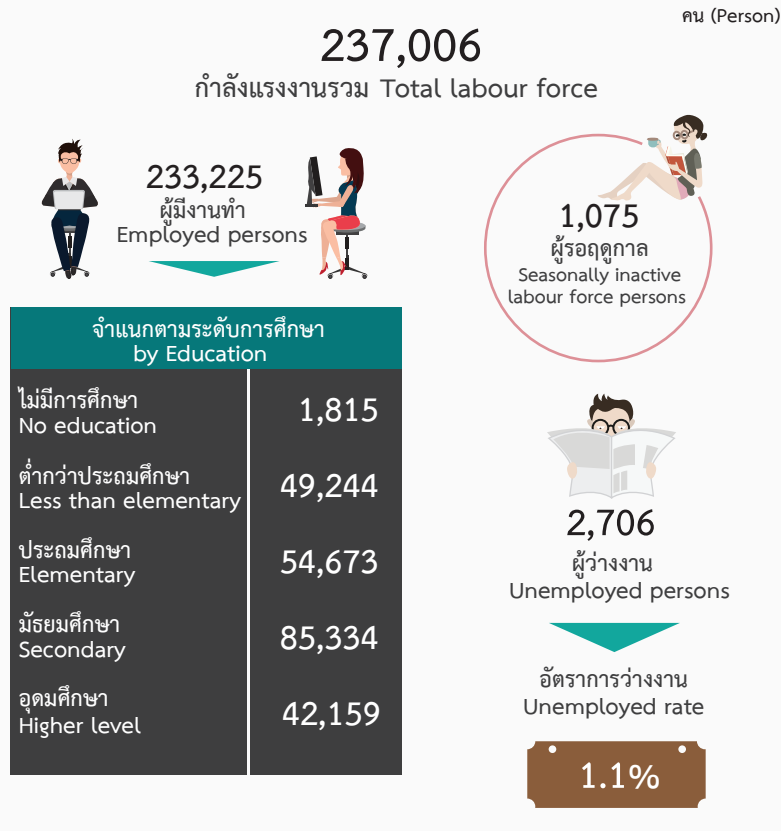

ที่มา : สำนักงานสถิติแห่งชาติ
Source: National Statistical Office

ผลิตภัณฑ์ภาคและจังหวัด (ณ ราคาประจำปี) พ.ศ. 2564
GRP and GPP at Current Prices: 2021

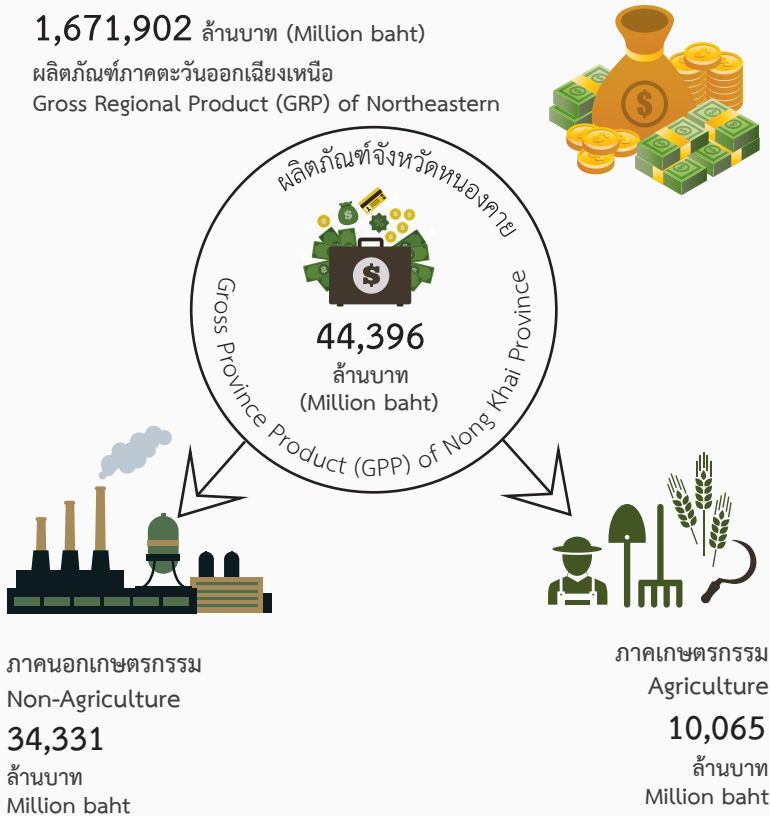

ที่มา : สำนักงานสภาพัฒนาการเศรษฐกิจและสังคมแห่งชาติ
Source: Office of the National Economic and Social Development Council

รายจ่ายของครัวเรือน พ.ศ. 2565
Household Expenditure: 2022

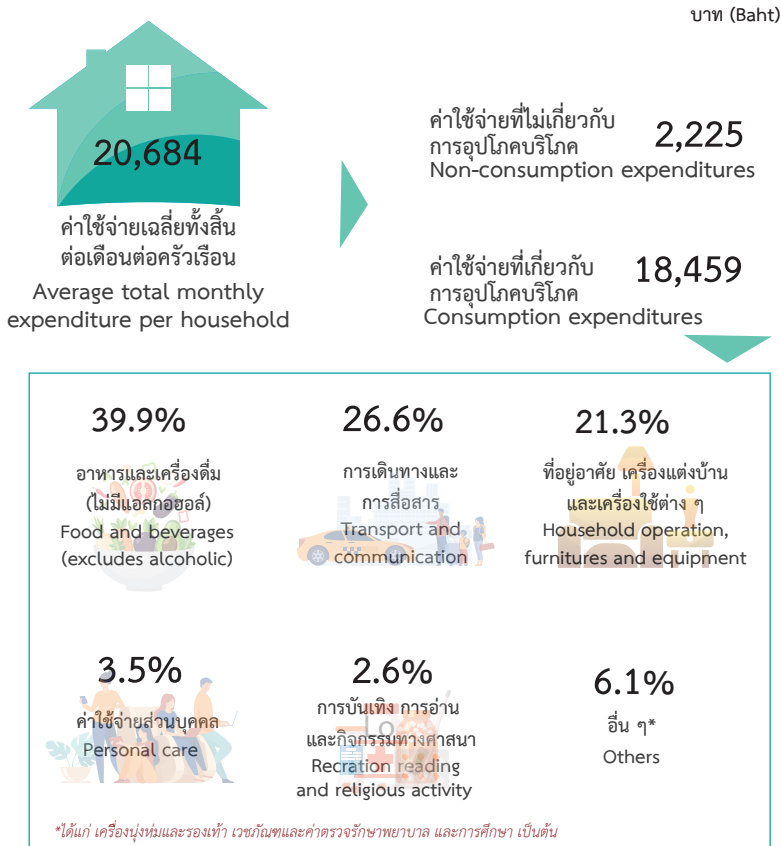

ที่มา : สำนักงานสถิติแห่งชาติ
Source: National Statistical Office

สถิติสังคม

Social Statistics

สถิติประชากรศาสตร์ ประชากร และเคหะ

Demographic, Population and Housing Statistics

ตาราง 1.1 ประชากรจากการทะเบียน อัตราเพิ่ม และความหนาแน่นของประชากร เป็นรายอำเภอ พ.ศ. 2561 - 2565

Table 1.1 Population from Registration Record, Growth Rate and Density by District: 2018 - 2022

อำเภอ	ประชากร Population					อัตราเพิ่มของประชากร Population growth rate (%)				ความหนาแน่น ของประชากร (ต่อ ตร. กม.) 2565 Population density (per sq. km.) 2022	District
	2561 (2018)	2562 (2019)	2563 (2020)	2564 (2021)	2565 (2022)	2562 (2019)	2563 (2020)	2564 (2021)	2565 (2022)		
รวมยอด	522,103	522,311	517,435	516,843	515,795	0.04	-0.94	-0.11	-0.20	170.43	Total
อำเภอเมืองหนองคาย	150,818	150,780	150,438	150,103	149,652	-0.03	-0.23	-0.22	-0.30	246.34	Mueang Nong Khai District
อำเภอท่าบ่อ	82,881	82,910	82,368	82,282	82,021	0.03	-0.66	-0.10	-0.32	230.85	Tha Bo District
อำเภอโพนพิสัย	98,915	98,984	98,282	98,258	98,135	0.07	-0.71	-0.02	-0.13	152.69	Phon Phisai District
อำเภอศรีเชียงใหม่	30,905	30,860	30,072	29,841	29,755	-0.15	-2.59	-0.77	-0.29	150.28	Si Chiang Mai District
อำเภอสังคม	25,357	25,506	25,548	25,633	25,633	0.59	0.16	0.33	-	57.00	Sangkhom District
อำเภอสระใคร	26,861	26,920	26,541	26,565	26,601	0.22	-1.42	0.09	0.14	126.13	Sakhrai District
อำเภอเฝ้าไร่	52,311	52,256	50,912	50,858	50,852	-0.11	-2.61	-0.11	-0.01	198.72	Fao Rai District
อำเภอรัตนาวาปี	38,739	38,779	37,990	38,057	37,916	0.10	-2.06	0.18	-0.37	185.86	Rattanawapi District
อำเภอโพธิ์ตาก	15,316	15,316	15,284	15,246	15,230	-	-0.21	-0.25	-0.11	148.59	Pho Tak District

ตาราง 1.2 ประชากรจากการทะเบียน จำแนกตามเพศ เขตการปกครอง เป็นรายอำเภอ พ.ศ. 2563 - 2565

Table 1.2 Population from Registration Record by Sex, Administration Zone and District: 2020 - 2022

อำเภอ และ เขตการปกครอง	2563 (2020)			2564 (2021)			2565 (2022)			District and Administration Zone
	รวม Total	ชาย Male	หญิง Female	รวม Total	ชาย Male	หญิง Female	รวม Total	ชาย Male	หญิง Female	
รวมยอด	517,435	256,823	260,612	516,843	256,268	260,575	515,795	255,393	260,402	Total
ในเขตเทศบาล	119,951	58,711	61,240	119,401	58,431	60,970	118,512	57,876	60,636	Municipal area
นอกเขตเทศบาล	397,484	198,112	199,372	397,442	197,837	199,605	397,283	197,517	199,766	Non-municipal area
อำเภอเมืองหนองคาย	150,438	74,090	76,348	150,103	73,897	76,206	149,652	73,507	76,145	Mueang Nong Khai District
ในเขตเทศบาล	75,463	36,904	38,559	75,103	36,742	38,361	74,551	36,365	38,186	Municipal area
เทศบาลเมืองหนองคาย	47,111	23,070	24,041	46,673	22,852	23,821	46,078	22,499	23,579	Nong Khai Town Municipality
เทศบาลตำบลเวียงคุก	5,978	2,867	3,111	5,937	2,844	3,093	5,853	2,799	3,054	Wiang Khuk Subdistrict Municipality
เทศบาลตำบลหนองสองห้อง	5,319	2,648	2,671	5,265	2,628	2,637	5,601	2,748	2,853	Nong Song Hong Subdistrict
เทศบาลตำบลหาดคำ	9,355	4,601	4,754	9,406	4,622	4,784	9,481	4,641	4,840	Hat Kham Subdistrict Municipality
เทศบาลตำบลโพธิ์ชัย	7,700	3,718	3,982	7,822	3,796	4,026	7,952	3,849	4,103	Pho Chai Subdistrict Municipality
นอกเขตเทศบาล	74,975	37,186	37,789	75,000	37,155	37,845	75,101	37,142	37,959	Non-municipal area
อำเภอท่าบ่อ	82,368	40,479	41,889	82,282	40,365	41,917	82,021	40,206	41,815	Tha Bo District
ในเขตเทศบาล	21,159	10,237	10,922	21,032	10,169	10,863	20,853	10,102	10,751	Municipal area
เทศบาลเมืองท่าบ่อ	17,390	8,468	8,922	17,308	8,423	8,885	17,164	8,381	8,783	Tha Bo Town Municipality
เทศบาลตำบลโพนสา	3,769	1,769	2,000	3,724	1,746	1,978	3,689	1,721	1,968	Phon Sa Subdistrict Municipality
นอกเขตเทศบาล	61,209	30,242	30,967	61,250	30,196	31,054	61,168	30,104	31,064	Non-municipal area
อำเภอโพนพิสัย	98,282	48,966	49,316	98,258	48,873	49,385	98,135	48,773	49,362	Phon Phisai District
ในเขตเทศบาล	2,650	1,326	1,324	2,617	1,305	1,312	2,585	1,297	1,288	Municipal area
เทศบาลตำบลโพนพิสัย	2,650	1,326	1,324	2,617	1,305	1,312	2,585	1,297	1,288	Phon Phisai Subdistrict Municipality
นอกเขตเทศบาล	95,632	47,640	47,992	95,641	47,568	48,073	95,550	47,476	48,074	Non-municipal area

ตาราง 1.2 ประชากรจากการทะเบียน จำแนกตามเพศ เขตการปกครอง เป็นรายอำเภอ พ.ศ. 2563 - 2565 (ต่อ)

Table 1.2 Population from Registration Record by Sex, Administration Zone and District: 2020 - 2022 (Cont.)

อำเภอ และ เขตการปกครอง	2563 (2020)			2564 (2021)			2565 (2022)			District and Administration Zone
	รวม Total	ชาย Male	หญิง Female	รวม Total	ชาย Male	หญิง Female	รวม Total	ชาย Male	หญิง Female	
อำเภอศรีเชียงใหม่	30,072	14,854	15,218	29,841	14,725	15,116	29,755	14,647	15,108	Si Chiang Mai District
ในเขตเทศบาล	6,425	3,158	3,267	6,363	3,125	3,238	6,292	3,073	3,219	Municipal area
เทศบาลตำบลศรีเชียงใหม่	6,425	3,158	3,267	6,363	3,125	3,238	6,292	3,073	3,219	Si Chiang Mai Subdistrict Municipality
นอกเขตเทศบาล	23,647	11,696	11,951	23,478	11,600	11,878	23,463	11,574	11,889	Non-municipal area
อำเภอสังขม	25,548	12,910	12,638	25,633	12,934	12,699	25,633	12,926	12,707	Sangkhom District
ในเขตเทศบาล	3,312	1,622	1,690	3,315	1,627	1,688	3,280	1,609	1,671	Municipal area
เทศบาลตำบลสังขม	3,312	1,622	1,690	3,315	1,627	1,688	3,280	1,609	1,671	Sangkhom Subdistrict Municipality
นอกเขตเทศบาล	22,236	11,288	10,948	22,318	11,307	11,011	22,353	11,317	11,036	Non-municipal area
อำเภอสระใคร	26,541	13,374	13,167	26,565	13,355	13,210	26,601	13,370	13,231	Sakhrai District
ในเขตเทศบาล	-	-	-	-	-	-	-	-	-	Municipal area
นอกเขตเทศบาล	26,541	13,374	13,167	26,565	13,355	13,210	26,601	13,370	13,231	Non-municipal area
อำเภอเฝ้าไร่	50,912	25,427	25,485	50,858	25,406	25,452	50,852	25,362	25,490	Fao Rai District
ในเขตเทศบาล	10,942	5,464	5,478	10,971	5,463	5,508	10,951	5,430	5,521	Municipal area
เทศบาลตำบลเฝ้าไร่	10,942	5,464	5,478	10,971	5,463	5,508	10,951	5,430	5,521	Fao Rai Subdistrict Municipality
นอกเขตเทศบาล	39,970	19,963	20,007	39,887	19,943	19,944	39,901	19,932	19,969	Non-municipal area
อำเภอรัตนวาปี	37,990	19,064	18,926	38,057	19,084	18,973	37,916	18,983	18,933	Rattanawapi District
ในเขตเทศบาล	-	-	-	-	-	-	-	-	-	Municipal area
นอกเขตเทศบาล	37,990	19,064	18,926	38,057	19,084	18,973	37,916	18,983	18,933	Non-municipal area
อำเภอโพธิ์ตาก	15,284	7,659	7,625	15,246	7,629	7,617	15,230	7,619	7,611	Ph Pho Tak District
ในเขตเทศบาล	-	-	-	-	-	-	-	-	-	Municipal area
นอกเขตเทศบาล	15,284	7,659	7,625	15,246	7,629	7,617	15,230	7,619	7,611	Non-municipal area

ตาราง 1.3 ประชากรจากการทะเบียน จำแนกตามหมวดอายุ เป็นรายอำเภอ พ.ศ. 2565

Table 1.3 Population from Registration Record by Age Group and District: 2022

อำเภอ	รวม Total	หมวดอายุ (ปี) Age group (year)																80 และ มากกว่า 80 and over	ไม่ ทราบ Un- known	ผู้ไม่ใช่ สัญชาติ ไทย A Non- Thai	ประชากร อยู่ระหว่าง การย้าย Transferring	ประชากร ในบ้านกลาง Population registered in central house file	District
		0-4	5-9	10-14	15-19	20-24	25-29	30-34	35-39	40-44	45-49	50-54	55-59	60-64	65-69	70-74	75-79						
รวมยอด	515,795	20,876	27,101	30,629	31,724	33,178	38,363	34,785	33,908	40,795	43,571	44,403	37,962	31,334	22,647	15,865	10,192	12,167	1	4,778	114	1,402	Total
ในเขตเทศบาล	118,512	4,155	5,641	6,326	6,475	6,931	8,475	7,330	7,229	8,445	9,039	9,995	9,087	7,851	6,033	4,355	2,939	4,287	-	3,093	66	760	Municipal area
นอกเขตเทศบาล	397,283	16,721	21,460	24,303	25,249	26,247	29,888	27,455	26,679	32,350	34,532	34,408	28,875	23,483	16,614	11,510	7,253	7,880	1	1,685	48	642	Non-municipal area
อำเภอเมืองหนองคาย	75,101	3,169	3,936	4,244	4,581	4,948	5,824	5,209	4,889	6,087	6,411	6,677	5,587	4,679	3,251	2,228	1,343	1,436	1	483	3	115	Mueang Nong Khai District
อำเภอท่าบ่อ	61,168	2,309	3,022	3,285	3,478	3,840	4,461	4,215	4,052	4,567	5,359	5,676	4,885	4,121	2,781	1,844	1,331	1,643	-	237	11	51	Tha Bo District
อำเภอโพนพิสัย	95,550	4,084	5,249	6,006	6,333	6,461	7,175	6,754	6,477	8,086	8,168	8,013	6,777	5,391	3,899	2,685	1,670	1,774	-	431	22	95	Phon Phisai District
อำเภอศรีเชียงใหม่	23,463	959	1,219	1,384	1,520	1,502	1,693	1,620	1,492	1,669	1,991	2,046	1,770	1,472	1,043	734	472	543	-	269	-	65	Si Chiang Mai District
อำเภอสังคม	22,353	1,071	1,340	1,573	1,501	1,446	1,626	1,443	1,561	1,808	2,067	1,927	1,530	1,195	844	603	356	369	-	72	2	19	Sangkhom District
อำเภอสระใคร	26,601	1,182	1,532	1,728	1,733	1,820	2,098	1,927	1,975	2,345	2,340	2,277	1,805	1,483	960	644	353	302	-	49	1	47	Sakhrai District
อำเภอเฝ้าไร่	39,901	1,684	2,162	2,653	2,621	2,682	3,093	2,778	2,690	3,387	3,511	3,363	2,757	2,244	1,589	1,180	695	716	-	39	3	54	Fao Rai District
อำเภอรัตนวาปี	37,916	1,615	2,184	2,500	2,521	2,554	2,783	2,493	2,542	3,281	3,413	3,124	2,610	1,983	1,575	1,120	758	771	-	29	5	55	Rattanawapi District
อำเภอโพนพิสัย	15,230	648	816	930	961	994	1,135	1,016	1,001	1,120	1,272	1,305	1,154	915	672	472	275	326	-	76	1	141	Pho Tak District

หมายเหตุ : ไม่ทราบ = ไม่ทราบ/ระบุปีจันทรคติ

Note: Unknown = Unknown/Lunar calendar

ที่มา : กรมการปกครอง กระทรวงมหาดไทย

Source: Department of Provincial Administration, Ministry of Interior

ตาราง 1.4 เนื้อที่ ระยะทางจากอำเภอถึงจังหวัด และเขตการปกครอง เป็นรายอำเภอ พ.ศ. 2565

Table 1.4 Area, Distance from District to Province and Administration Zone by District: 2022

อำเภอ	เนื้อที่ (ตร.กม.) Area (Sq.km.)	ระยะทางจาก อำเภอถึงจังหวัด (กม.) Distance from district to province (Km.)	เขตการปกครอง Administration zone					District
			เทศบาลเมือง Town municipality	เทศบาลตำบล Subdistrict municipality	องค์การบริหาร ส่วนตำบล Subdistrict administration organization	ตำบล Subdistrict	หมู่บ้าน Village	
รวมยอด	3,026.51		2	17	48	62	678	Total
อำเภอเมืองหนองคาย	607.50	-	1	8	7	16	147	Mueang Nong Khai District
อำเภอบ่อ	355.30	27	1	3	8	10	90	Tha Bo District
อำเภอโพนพิสัย	642.70	45	-	2	10	11	159	Phon Phisai District
อำเภอศรีเชียงใหม่	198.00	57	-	2	3	4	43	Si Chiang Mai District
อำเภอสังคม	449.70	95	-	1	5	5	36	Sangkhom District
อำเภอสระใคร	210.90	27	-	-	3	3	41	Sakhrai District
อำเภอเฝ้าไร่	255.90	71	-	1	4	5	73	Fao Rai District
อำเภอรัตนวาปี	204.01	71	-	-	5	5	62	Rattanawapi District
อำเภอโพธิ์ตาก	102.50	77	-	-	3	3	27	Pho Tak District

ตาราง 1.5 จำนวนและอัตราเกิดมีชีพ การตาย ทารกตาย และมารดาตาย พ.ศ. 2561 - 2565

Table 1.5 Number and Rate of Live births, Death, Infant Mortality and Maternal Mortality: 2018 - 2022

ปี	จำนวน Number				อัตรา Rate				Year
	เกิดมีชีพ Live births	ตาย Death	ทารกตาย Infant mortality	มารดาตาย Maternal mortality	เกิด ^{1/} Crude birth	ตาย ^{1/} Crude death	ทารกตาย ^{2/} Infant mortality	มารดาตาย ^{3/} Maternal mortality	
2561	4,209	3,595	17	2	8.06	6.89	4.04	47.52	2018
2562	3,784	3,859	24	-	7.24	7.39	6.35	-	2019
2563	3,923	3,393	-	-	7.58	9.80	-	-	2020
2564	3,661	3,980	11	-	6.81	7.59	3.00	-	2021
2565	3,360	4,245	19	-	6.51	8.23	5.65	-	2022

1/ อัตราเกิดและตายต่อประชากร 1,000 คน

2/ อัตราทารกตายต่อการเกิดมีชีพ 1,000 คน

3/ อัตรามารดาตายต่อการเกิดมีชีพ 100,000 คน

ที่มา: สำนักงานสาธารณสุขจังหวัดหนองคาย

1/ Crude birth and death rate per 1,000 populations.

2/ Infant mortality rate per 1,000 livebirths.

3/ Maternal mortality rate per 100,000 livebirths.

Source: Nong Khai Provincial Health Office

ตาราง 1.6 การเกิด การตาย การย้ายเข้า และการย้ายออก จำแนกตามเพศ เป็นรายอำเภอ พ.ศ. 2565

Table 1.6 Births, Deaths, Registered-In and Registered-Out by Sex and District: 2022

อำเภอ	การเกิด Births			การตาย Deaths			การย้ายเข้า Registered - in			การย้ายออก Registered - out			District
	รวม Total	ชาย Male	หญิง Female	รวม Total	ชาย Male	หญิง Female	รวม Total	ชาย Male	หญิง Female	รวม Total	ชาย Male	หญิง Female	
รวมยอด	3,360	1,719	1,641	4,245	2,452	1,793	18,474	9,804	8,670	18,541	9,841	8,700	Total
อำเภอเมืองหนองคาย	1,437	740	697	1,660	995	665	5,830	3,028	2,802	6,460	3,396	3,064	Mueang Nong Khai District
อำเภอบ้านแพง	1,005	502	503	644	367	277	2,630	1,389	1,241	3,237	1,674	1,563	Tha Bo District
อำเภอโพนพิสัย	825	435	390	653	374	279	3,091	1,658	1,433	3,260	1,726	1,534	Phon Phisai District
อำเภอศรีเชียงใหม่	23	8	15	208	114	94	1,088	569	519	927	493	434	Si Chiang Mai District
อำเภอสังคม	44	21	23	210	118	92	992	542	450	786	425	361	Sangkhom District
อำเภอสระใคร	10	5	5	151	79	72	1,024	561	463	803	437	366	Sakhrai District
อำเภอเฝ้าไร่	13	5	8	354	182	172	1,862	1,012	850	1,429	814	615	Fao Rai District
อำเภอรัตนวาปี	3	3	-	262	162	100	1,383	737	646	1,180	634	546	Rattanawapi District
อำเภอโพธิ์ตาก	-	-	-	103	61	42	574	308	266	459	242	217	Pho Tak District

ตาราง 1.7 จำนวนและอัตราการสมรส และหย่าร้าง พ.ศ. 2556 - 2565

Table 1.7 Number and Crude Marriage and Divorce Rate: 2013 - 2022

ปี	จำนวน Number		อัตรา Rate		Year
	สมรส Marriage	หย่า Divorce	การสมรส Crude Marriage ^{1/}	การหย่าร้าง Crude Divorce ^{2/}	
2556	2,052	730	3.98	1.42	2013
2557	2,042	759	3.95	1.47	2014
2558	1,808	719	3.48	1.38	2015
2559	1,896	913	3.64	1.75	2016
2560	1,930	891	3.70	1.71	2017
2561	1,976	897	3.78	1.72	2018
2562	1,971	942	3.77	1.80	2019
2563	1,551	843	3.00	1.63	2020
2564	1,593	811	3.01	1.61	2021
2565	2,315	1,034	4.49	2.00	2022

1/ อัตราการสมรสต่อประชากร 1,000 คน

2/ อัตราการหย่าร้างต่อประชากร 1,000 คน

ที่มา: ที่ทำการปกครองจังหวัดหนองคาย

1/ Crude marriage rate per 1,000 populations.

2/ Crude divorce rate per 1,000 populations.

Source: Nong Khai Provincial Administration Office

ตาราง 1.8 การจดทะเบียนสมรส และหย่า เป็นรายอำเภอ พ.ศ. 2561 - 2565

Table 1.8 Couple with Marriage and Divorce Certificate by District: 2018 - 2022

อำเภอ	สมรส Marriage					หย่า Divorce					District
	2561 (2018)	2562 (2019)	2563 (2020)	2564 (2021)	2565 (2022)	2561 (2018)	2562 (2019)	2563 (2020)	2564 (2021)	2565 (2022)	
รวมยอด	1,976	1,971	1,551	1,593	2,315	897	942	843	811	1,034	Total
อำเภอเมืองหนองคาย	705	677	529	559	765	372	377	319	291	374	Mueang Nong Khai District
อำเภอท่าบ่อ	260	306	234	259	498	135	147	125	93	140	Tha Bo District
อำเภอโพนพิสัย	316	372	259	271	225	143	132	134	136	181	Phon Phisai District
อำเภอศรีเชียงใหม่	133	110	79	90	151	45	55	47	47	56	Si Chiang Mai District
อำเภอสังคม	119	92	89	81	121	43	48	45	56	72	Sangkhom District
อำเภอสระใคร	90	96	78	68	240	36	42	32	46	44	Sakhrai District
อำเภอเฝ้าไร่	144	155	134	134	157	62	61	67	69	72	Fao Rai District
อำเภอรัตนวาปี	140	109	101	95	99	36	56	50	47	67	Rattanawapi District
อำเภอโพธิ์ตาก	69	54	48	36	59	25	24	24	26	28	Pho Tak District

ที่มา: ที่ทำการปกครองจังหวัดหนองคาย

Source: Nong Khai Provincial Administration Office

ตาราง 1.9 บ้านจากการทะเบียน เป็นรายอำเภอ พ.ศ. 2561 - 2565

Table 1.9 House from Registration Record by District: 2018 - 2022

อำเภอ	2561 (2018)	2562 (2019)	2563 (2020)	2564 (2021)	2565 (2022)	อัตราการเปลี่ยนแปลง				District
						Percentage change (%)				
						2562 (2020)	2563 (2021)	2564 (2021)	2565 (2022)	
รวมยอด	172,982	175,639	178,748	181,752	184,909	1.54	1.77	1.68	1.74	Total
อำเภอเมืองหนองคาย	56,881	57,897	58,994	60,062	61,108	1.79	1.89	1.81	1.74	Mueang Nong Khai District
อำเภอท่าบ่อ	25,957	26,319	26,769	27,266	27,740	1.39	1.71	1.86	1.74	Tha Bo District
อำเภอโพนพิสัย	31,520	32,001	32,605	33,164	33,780	1.53	1.89	1.71	1.86	Phon Phisai District
อำเภอศรีเชียงใหม่	9,871	9,991	10,139	10,292	10,463	1.22	1.48	1.51	1.66	Si Chiang Mai District
อำเภอสังคม	8,276	8,394	8,560	8,722	8,906	1.43	1.98	1.89	2.11	Sangkhom District
อำเภอสระใคร	7,902	8,035	8,200	8,427	8,694	1.68	2.05	2.77	3.17	Sakhrai District
อำเภอเฝ้าไร่	15,061	15,227	15,413	15,543	15,704	1.10	1.22	0.84	1.04	Fao Rai District
อำเภอรัตนวาปี	12,509	12,710	12,932	13,118	13,301	1.61	1.75	1.44	1.40	Rattanawapi District
อำเภอโพธิ์ตาก	5,005	5,065	5,136	5,158	5,213	1.20	1.40	0.43	1.07	Pho Tak District

ที่มา: กรมการปกครอง กระทรวงมหาดไทย

Source: Department of Provincial Administration, Ministry of Interior

ตาราง 1.10 ร้อยละของครัวเรือน จำแนกตามลักษณะที่สำคัญของครัวเรือน จังหวัดหนองคาย พ.ศ. 2561 - 2565

Table 1.10 Percentage of Households by Major Housing Characteristics Nong Khai Province: 2018 - 2022

ลักษณะสำคัญของครัวเรือน	2561 (2018)	2562 (2019)	2563 (2020)	2564 (2021)	2565 (2022)	Major housing characteristics
ประเภทของที่อยู่อาศัย	100.0	100.0	100.0	100.0	100.0	Type of dwelling
บ้านโดด	94.5	95.4	97.4	96.6	93.9	Detached house
ห้องแถว	4.2	3.6	2.3	3.1	3.8	Row house
ทาวน์เฮาส์หรือบ้านแฝด	0.1	0.4	0.3	0.3	0.4	Townhouse or twinhouse
ห้องชุด	1.1	0.6	-	-	1.9	Apartment or flat
ห้องภายในบ้าน	-	-	-	-	-	Room or rooms
ที่อยู่อาศัยชั่วคราว	0.1	-	-	-	-	Improvised quarters
อื่น ๆ	-	-	-	-	-	Others
ชนิดของวัสดุก่อสร้างที่อยู่อาศัย	100.0	100.0	100.0	100.0	100.0	Construction materials
ตึก	52.4	60.2	55.5	60.7	66.0	Cement, brick or stone
ไม้	6.2	6.4	4.3	3.1	3.6	Wood
ครึ่งตึกครึ่งไม้	41.3	33.5	40.1	36.3	30.4	Brick and wood
วัสดุที่หาได้ตามท้องถิ่น	-	-	-	-	-	Local materials
วัสดุใช้แล้ว	0.1	-	-	-	-	Re-used materials
วัสดุอื่น ๆ	-	-	0.1	-	-	Others
สถานภาพการครอบครองที่อยู่อาศัย	100.0	100.0	100.0	100.0	100.0	Occupancy status
เป็นเจ้าของบ้านและที่ดิน	92.7	93.0	94.7	93.9	92.1	Owns dwelling and land
เป็นเจ้าของบ้านแต่เช่าที่ดิน	-	0.1	1.2	0.8	0.1	Owns dwelling on rented land
บ้านเช่า	3.3	2.3	2.7	2.6	3.1	Rents
อยู่โดยไม่เสียค่าเช่า	4.0	4.6	1.4	2.6	4.7	Occupied rented free
การใช้น้ำ	100.0	100.0	100.0	100.0	100.0	Water supply
น้ำประปาภายในบ้าน	96.1	93.5	86.9	96.3	99.3	Inside Piped Water Supply
น้ำบ่อ/น้ำบาดาลภายในบ้าน	2.1	5.1	7.4	2.2	0.5	Inside piped underground water
น้ำประปานอกบ้าน	-	-	0.7	-	-	Outside piped or public tap
น้ำบ่อ/น้ำบาดาลภายนอกบ้าน	1.7	0.5	5.0	1.5	0.2	Outside piped or underground water
น้ำจากแม่น้ำ ลำธารหรือคลอง	-	-	-	-	-	River, Stream etc.
น้ำฝน	0.1	-	-	-	-	Rain water
น้ำประปาผ่านการบำบัด (ต้ม/กรอง)	-	0.6	-	-	-	Treated tap water (boiled/filtered)
อื่นๆ	-	0.3	-	-	-	Others

ตาราง 1.10 ร้อยละของครัวเรือน จำแนกตามลักษณะที่สำคัญของครัวเรือน จังหวัดหนองคาย พ.ศ. 2561 - 2565 (ต่อ)

Table 1.10 Percentage of Households by Major Housing Characteristics Nong Khai Province: 2018 - 2022 (Cont.)

ลักษณะที่สำคัญของครัวเรือน	2561 (2018)	2562 (2019)	2563 (2020)	2564 (2021)	2565 (2022)	Major housing characteristics
น้ำดื่ม	100.0	100.0	100.0	100.0	100.0	Drinking water
น้ำดื่มบรรจุขวด	94.7	97.1	98.2	98.0	98.0	Bottle-water
น้ำประปาภายในบ้าน	1.9	1.7	1.4	0.4	0.3	Inside piped water supply
น้ำบ่อ/น้ำบาดาลภายในบ้าน	-	0.4	-	0.4	-	Inside piped or underground water
น้ำประปานอกบ้าน	-	-	-	0.2	-	Outside piped or public tap
น้ำบ่อ/น้ำบาดาลนอกบ้าน	-	0.1	0.3	-	0.3	Well or underground water
น้ำจากแม่น้ำ ลำธารหรือคลอง	-	-	-	-	-	River, stream etc.
น้ำฝน	0.6	0.3	-	0.2	-	Rain water
น้ำประปาผ่านการบำบัด (ต้ม/กรอง)	-	0.4	0.1	0.8	1.4	Treated tap water (boiled/filtered)
อื่น ๆ	2.8	-	-	-	-	Others
การใช้ส้วม	100.0	100.0	100.0	100.0	100.0	Toilet facilities
ไม่มีส้วม	0.3	0.2	0.5	0.4	0.4	No facility nearby
ส้วมชักโครก	33.8	33.0	33.5	42.5	55.8	Flush latrine
ส้วมซึม	57.2	59.5	54.4	49.5	36.1	Mould latrine
ส้วมชักโครกและส้วมซึม	8.7	7.3	11.6	7.6	7.6	Flush and mould latrine
ส้วมหลุม ถัง บ่อปลา ถ่ายลงแม่น้ำลำคลองหรือส้วมลักษณะอื่น ๆ	-	-	-	-	0.1	Pit or hole in ground or into river and others
การใช้เชื้อเพลิงที่ใช้ในการปรุงอาหาร	100.0	100.0	100.0	100.0	100.0	Cooking fuel
ถ่าน	16.2	14.8	17.6	7.4	7.3	Charcoal
ไม้	12.0	9.1	6.0	8.8	5.5	Wood
น้ำมันก๊าด	0.3	0.9	0.4	0.3	0.2	Kerosene
แก๊ส	65.0	67.4	71.8	75.7	80.6	Gas
ไฟฟ้า	1.6	2.0	0.6	2.3	2.2	Electricity
อื่น ๆ	-	0.1	-	-	-	Other
ไม่มีการหุงต้ม	4.9	5.7	3.6	5.4	4.2	No cooking

ที่มา: การสำรวจภาวะเศรษฐกิจและสังคมของครัวเรือน จังหวัดหนองคาย พ.ศ. 2561 - 2565

Source: The 2018 - 2022 Household Socio - Economic Survey, Nong Khai Province,

สำนักงานสถิติแห่งชาติ

National Statistical Office

สถิติแรงงาน

Labour Statistics

ตาราง 2.1 ประชากรอายุ 15 ปีขึ้นไป จำแนกตามสถานภาพแรงงาน และเพศ เป็นรายภาค พ.ศ. 2565

Table 2.1 Population Aged 15 Years and Over by Labour Force Status, Sex and Region: 2022

(หน่วยเป็นพัน In thousand)

สถานภาพแรงงาน	ทั่วราชอาณาจักร		กรุงเทพมหานคร		ภาคกลาง		ภาคเหนือ		ภาคตะวันออกเฉียงเหนือ		ภาคใต้		Labour force status
	Whole Kingdom		Bangkok		Central region		Northern region		Northeastern region		Southern region		
	ชาย	หญิง	ชาย	หญิง	ชาย	หญิง	ชาย	หญิง	ชาย	หญิง	ชาย	หญิง	
	Male	Female	Male	Female	Male	Female	Male	Female	Male	Female	Male	Female	
รวมยอด	27,955.9	30,667.8	3,727.7	4,128.1	8,862.5	9,640.7	4,517.9	5,001.3	7,122.2	7,876.1	3,725.7	4,021.5	Total
กำลังแรงงานรวม	21,418.2	18,485.1	2,937.5	2,785.8	6,950.3	6,057.8	3,366.6	2,894.2	5,222.7	4,335.8	2,941.1	2,411.5	Total labour force
1. กำลังแรงงานปัจจุบัน	21,325.2	18,422.9	2,937.2	2,785.5	6,944.2	6,054.1	3,345.7	2,881.2	5,157.1	4,290.9	2,940.9	2,411.1	1. Current labour force
1.1 ผู้มีงานทำ	21,058.1	18,162.9	2,891.0	2,751.7	6,865.6	5,977.9	3,306.0	2,838.1	5,109.6	4,241.8	2,886.0	2,353.4	1.1. Employed
1.1.1 ทำงาน	21,058.1	18,162.9	2,891.0	2,751.7	6,865.6	5,977.9	3,306.0	2,838.1	5,109.6	4,241.8	2,886.0	2,353.4	1.1.1 At work
1.1.2 ไม่ทำงานแต่มีงานประจำ	-	-	-	-	-	-	-	-	-	-	-	-	1.1.2 With job but not at work
1.2 ผู้ว่างงาน	267.1	260.0	46.2	33.8	78.7	76.2	39.7	43.2	47.5	49.1	54.9	57.7	1.2 Unemployed
1.2.1 หางานทำ	-	-	-	-	-	-	-	-	-	-	-	-	1.2.1 Looking for work
1.2.2 ไม่หางานทำแต่พร้อมที่จะทำงาน	-	-	-	-	-	-	-	-	-	-	-	-	1.2.2 Not looking but available for work
2. กำลังแรงงานที่รอฤดูกาล	93.0	62.2	0.2	0.2	6.1	3.6	20.9	13.0	65.6	44.9	0.2	0.4	2. Seasonally inactive labour force
ผู้ไม่อยู่ในกำลังแรงงาน	6,537.7	12,182.7	790.2	1,342.4	1,912.1	3,582.9	1,151.4	2,107.1	1,899.5	3,540.3	784.6	1,610.0	Persons not in labour force
1. ทำงานบ้าน	281.7	4,911.8	29.9	539.7	106.2	1,514.7	54.0	820.3	64.3	1,306.8	27.4	730.3	1. Household work
2. เรียนหนังสือ	2,181.8	2,489.3	222.4	250.0	602.7	693.7	362.6	386.1	674.8	770.8	319.2	388.8	2. Studies
3. ยังเล็ก ขรา/ไม่สามารถทำงานได้	2,876.3	3,997.6	313.5	414.3	783.3	1,108.8	576.7	793.3	877.8	1,259.1	324.9	422.2	3. Too young/old/incapable of work
4. อื่น ๆ	1,198.0	783.9	224.4	138.4	419.9	265.8	157.9	107.5	282.6	203.6	113.1	68.7	4. Others

หมายเหตุ: ข้อมูลเป็นค่าเฉลี่ยของ 4 ไตรมาส

Note: The data is average of four quarters.

ที่มา: การสำรวจภาวะการทำงานของประชากร พ.ศ. 2565 สำนักงานสถิติแห่งชาติ

Source: The Labour Force Survey: 2022, National Statistical Office

ตาราง 2.2 ประชากรอายุ 15 ปีขึ้นไป จำแนกตามสถานภาพแรงงาน เป็นรายไตรมาส พ.ศ. 2563 - 2566

Table 2.2 Population Aged 15 Years and Over by Labour Force Status and Quarterly: 2020 - 2023

ปี	ประชากรอายุ 15 ปีขึ้นไป Population 15 years and over									Year
	กำลังแรงงานรวม Total labour force					ผู้ไม่อยู่ในกำลังแรงงาน Persons not in labour force				
	รวม Total	กำลังแรงงานปัจจุบัน Current labour force			กำลังแรงงาน ที่รอฤดูกาล Seasonally inactive labour force	รวม Total	ทำงานบ้าน Household work	เรียนหนังสือ Studies	อื่นๆ Others	
		รวม Total	ผู้มีงานทำ Employed	ผู้ว่างงาน Unemployed						
2563	210,964	209,948	206,704	3,243	1,016	141,976	41,952	34,634	65,390	2020
ไตรมาสที่ 1	210,938	208,375	205,865	2,510	2,563	142,084	44,219	35,239	62,626	Quarter 1
ไตรมาสที่ 2	209,552	208,480	205,053	3,427	1,072	143,436	43,222	33,352	66,862	Quarter 2
ไตรมาสที่ 3	217,003	216,831	214,541	2,290	172	135,939	35,926	34,282	65,731	Quarter 3
ไตรมาสที่ 4	206,362	206,104	201,359	4,745	258	146,444	44,442	35,662	66,340	Quarter 4
2564	212,361	208,988	204,217	4,771	3,372	140,189	39,416	32,431	68,342	2021
ไตรมาสที่ 1	210,206	206,153	202,014	4,139	4,053	142,509	39,134	36,137	67,178	Quarter 1
ไตรมาสที่ 2	208,802	203,678	198,492	5,186	5,124	143,840	42,111	30,360	71,369	Quarter 2
ไตรมาสที่ 3	214,901	213,024	205,270	7,754	1,877	137,629	38,821	30,666	68,142	Quarter 3
ไตรมาสที่ 4	215,533	213,098	211,093	2,005	2,435	136,778	37,537	32,562	66,679	Quarter 4
2565	227,899	226,060	223,629	2,431	1,839	144,986	40,720	36,875	67,391	2022
ไตรมาสที่ 1	224,786	221,937	220,250	1,687	2,849	147,627	42,982	37,488	67,157	Quarter 1
ไตรมาสที่ 2	220,859	218,049	216,810	1,239	2,810	151,839	46,616	37,749	67,474	Quarter 2
ไตรมาสที่ 3	237,006	235,931	233,225	2,706	1,075	136,018	33,079	34,890	68,049	Quarter 3
ไตรมาสที่ 4	228,946	228,322	224,232	4,090	624	144,460	40,202	37,372	66,886	Quarter 4
2566	224,609	223,746	222,815	931	863	149,207	41,771	39,438	67,998	2023
ไตรมาสที่ 1	224,609	223,746	222,815	931	863	149,207	41,771	39,438	67,998	Quarter 1

ที่มา: การสำรวจภาวะการทำงานของประชากร จังหวัดหนองคายพ.ศ. 2563 - 2566 สำนักงานสถิติแห่งชาติ

Source: The Labour Force Survey Nong Khai Province : 2020 - 2023, National Statistical Office

ตาราง 2.3 ประชากรอายุ 15 ปีขึ้นไปที่มีงานทำ จำแนกตามอาชีพ และเพศ เป็นรายไตรมาส พ.ศ. 2565 - 2566

Table 2.3 Employed Persons Aged 15 Years and Over by Occupation, Sex and Quarterly: 2022 - 2023

อาชีพ	2565 (2022)												2566 (2023)			Occupation
	ไตรมาสที่ 1 Quarter 1			ไตรมาสที่ 2 Quarter 2			ไตรมาสที่ 3 Quarter 3			ไตรมาสที่ 4 Quarter 4			ไตรมาสที่ 1 Quarter 1			
	รวม Total	ชาย Male	หญิง Female	รวม Total	ชาย Male	หญิง Female	รวม Total	ชาย Male	หญิง Female	รวม Total	ชาย Male	หญิง Female	รวม Total	ชาย Male	หญิง Female	
รวมยอด	220,250	119,847	100,403	216,810	115,642	101,168	233,225	127,045	106,180	224,232	120,211	104,021	222,815	119,450	103,365	Total
ผู้จัดการ ข้าราชการระดับอาวุโส และผู้บัญชาการตำรวจ และผู้บริหารระดับสูง	10,714	6,746	3,968	10,916	7,443	3,473	9,611	6,675	2,936	9,616	5,459	4,157	6,604	4,148	2,456	Managers, senior officials and legislators
ผู้ประกอบวิชาชีพด้านต่าง ๆ	9,689	2,267	7,423	10,665	2,654	8,011	11,983	3,150	8,833	12,481	3,322	9,159	11,628	3,037	8,591	Professionals
เจ้าหน้าที่เทคนิคและผู้ประกอบวิชาชีพ ที่เกี่ยวข้อง กับด้านต่าง ๆ	7,226	2,616	4,610	7,653	2,517	5,136	5,973	2,357	3,616	6,592	2,816	3,776	5,678	2,381	3,297	Technicians and associate professionals
เสมียน	7,896	2,784	5,111	6,327	1,794	4,533	5,032	1,576	3,456	4,241	1,986	2,255	9,376	3,096	6,280	Clerks
พนักงานบริการและผู้จำหน่ายสินค้า	45,421	16,612	28,809	38,067	15,385	22,682	41,610	15,877	25,733	45,096	19,809	25,287	40,236	14,849	25,387	Service workers and sell goods
ผู้ปฏิบัติงานที่มีฝีมือในด้านการเกษตร ป่าไม้ และประมง	89,290	52,269	37,021	104,695	59,541	45,154	113,701	63,485	50,216	114,145	62,870	51,275	105,415	61,238	44,177	Skilled agricultural forest and fishery workers
ช่างฝีมือ และผู้ปฏิบัติงานที่เกี่ยวข้อง	18,681	14,172	4,509	11,502	8,711	2,791	18,903	14,365	4,538	14,133	11,395	2,738	17,552	12,737	4,815	Craft and associate professionals
ผู้ควบคุมเครื่องจักรโรงงาน และเครื่องจักร และผู้ปฏิบัติงาน ด้านการประกอบ	9,024	7,527	1,496	5,906	5,124	782	6,227	5,056	1,171	3,463	3,088	375	8,533	7,903	630	Plant and machine controlors and assemblers
ผู้ประกอบอาชีพงานพื้นฐาน	22,309	14,852	7,456	21,079	12,473	8,606	20,185	14,504	5,681	14,465	9,466	4,999	17,793	10,061	7,732	Elementary occupations

ที่มา: การสำรวจภาวะการทำงานของประชากร จังหวัดหนองคาย พ.ศ. 2565 - 2566 สำนักงานสถิติแห่งชาติ

Source: The Labour Force Survey Nong Khai Province: 2022 - 2023, National Statistical Office

ตาราง 2.4 ประชากรอายุ 15 ปีขึ้นไปที่มีงานทำ จำแนกตามอุตสาหกรรม และเพศ เป็นรายไตรมาส พ.ศ. 2565 - 2566

Table 2.4 Employed Persons Aged 15 Years and Over by Industry, Sex and Quarterly: 2022 - 2023

อุตสาหกรรม	2565 (2022)												2566 (2023)			Industries
	ไตรมาสที่ 1 Quarter 1			ไตรมาสที่ 2 Quarter 2			ไตรมาสที่ 3 Quarter 3			ไตรมาสที่ 4 Quarter 4			ไตรมาสที่ 1 Quarter 1			
	รวม Total	ชาย Male	หญิง Female	รวม Total	ชาย Male	หญิง Female	รวม Total	ชาย Male	หญิง Female	รวม Total	ชาย Male	หญิง Female	รวม Total	ชาย Male	หญิง Female	
รวมยอด	220,250	119,847	100,403	216,810	115,642	101,168	233,225	127,045	106,180	224,232	120,211	104,021	222,815	119,450	103,365	Total
ภาคเกษตรกรรม	91,039	54,153	36,886	105,630	59,938	45,692	114,742	64,662	50,080	116,071	64,384	51,687	106,834	61,941	44,893	Agriculture
เกษตรกรรม การป่าไม้ และการประมง	91,039	54,153	36,886	105,630	59,938	45,692	114,742	64,662	50,080	116,071	64,384	51,687	106,834	61,941	44,893	Agriculture, forestry and fishing
นอกภาคเกษตรกรรม																Non - Agriculture
การทำเหมืองแร่ และเหมืองหิน	782	658	124	-	-	-	207	-	207	422	113	309	321	-	321	Mining and quarrying
การผลิต	11,399	5,858	5,541	8,253	4,410	3,843	9,129	4,698	4,431	9,762	5,816	3,946	13,834	6,367	7,467	Manufacturing
ไฟฟ้า ก๊าซ ไอน้ำ และระบบ																Electricity, gas , steam and air
ปรับอากาศ	398	234	164	50	50	-	89	89	-	172	172	-	407	376	31	conditioning supply
การจัดหาน้ำ การจัดการ และการ																Water supply; sewerage , waste
บำบัดน้ำเสีย ของเสีย และสิ่งปฏิกูล	115	-	115	92	92	-	96	96	-	804	573	231	-	-	-	management and remediation activities
การก่อสร้าง	18,745	16,174	2,570	15,502	12,393	3,109	14,920	13,247	1,673	9,651	8,416	1,235	15,826	12,794	3,032	Construction
การขายส่ง และการขายปลีก																Wholesale and retail trade, repair of
การซ่อมแซมยานยนต์	38,606	19,415	19,191	30,663	14,372	16,291	40,129	20,280	19,849	34,018	17,408	16,610	31,570	16,287	15,283	motor vehiclesand motorcycles
การขนส่ง และสถานที่เก็บสินค้า	4,265	3,424	841	4,403	3,056	1,347	2,637	1,828	809	1,331	1,155	176	3,871	3,792	79	Transportation and storage
ที่พักแรมและบริการด้านอาหาร	13,655	3,510	10,146	12,212	4,151	8,061	9,974	2,452	7,522	14,185	4,510	9,675	15,038	4,295	10,743	Accommodation and food service activities
ข้อมูลข่าวสารและการสื่อสาร	37	37	-	251	251	-	72	-	72	78	-	78	153	153	-	Information and communication
กิจการทางการเงินและการประกันภัย	1,305	495	810	1,713	354	1,359	1,571	410	1,161	1,171	287	884	2,574	335	2,239	Financial and insurance activities
กิจการอสังหาริมทรัพย์	118	42	76	104	-	104	312	205	107	302	199	103	381	-	381	Real estate activities
กิจกรรมทางวิชาชีพ วิทยาศาสตร์ และเทคนิค	764	-	764	1,066	220	846	699	367	332	569	569	-	1,636	972	664	Professional , scientific and technical activities

ตาราง 2.4 ประชากรอายุ 15 ปีขึ้นไปที่มีงานทำ จำแนกตามอุตสาหกรรม และเพศ เป็นรายไตรมาส พ.ศ. 2565 - 2566 (ต่อ)

Table 2.4 Employed Persons Aged 15 Years and Over by Industry, Sex and Quarterly: 2022 - 2023 (Cont.)

อุตสาหกรรม	2565 (2022)												2566 (2023)			Industries
	ไตรมาสที่ 1 Quarter 1			ไตรมาสที่ 2 Quarter 2			ไตรมาสที่ 3 Quarter 3			ไตรมาสที่ 4 Quarter 4			ไตรมาสที่ 1 Quarter 1			
	รวม Total	ชาย Male	หญิง Female	รวม Total	ชาย Male	หญิง Female	รวม Total	ชาย Male	หญิง Female	รวม Total	ชาย Male	หญิง Female	รวม Total	ชาย Male	หญิง Female	
กิจกรรมการบริหารและการบริการ สนับสนุน	172	129	43	370	-	370	2,778	1,879	899	562	313	249	436	358	78	Administrative and support service activities
การบริหารราชการ การป้องกัน ประเทศ และการประกันสังคม	14,972	7,779	7,193	13,877	8,358	5,519	13,621	8,628	4,993	15,600	10,150	5,450	13,307	7,312	5,995	Public administration and defence , compulsory social security
การศึกษา	7,228	1,630	5,598	6,978	2,612	4,366	6,754	2,993	3,761	7,183	1,341	5,842	7,751	1,660	6,091	Education
กิจกรรมด้านสุขภาพ และงาน สังคมสงเคราะห์	5,334	1,320	4,014	7,098	1,123	5,975	7,367	1,274	6,093	5,942	1,304	4,638	5,994	1,539	4,455	Human health and social work activities
ศิลปะ ความบันเทิง และนันทนาการ	654	391	263	351	203	148	856	559	297	541	428	113	293	35	258	Arts , entertainment and recreation
กิจกรรมบริการด้านอื่นๆ	10,118	4,279	5,839	7,708	3,647	4,061	6,518	3,378	3,140	5,173	3,073	2,100	1,978	989	989	Other service activities
กิจกรรมการจ้างงานในครัวเรือน ส่วนบุคคล การผลิตสินค้า และบริการที่ทำขึ้นเอง เพื่อใช้ในครัวเรือน	544	318	226	489	412	77	754	-	754	695	-	695	611	245	366	Activities of households as employers; undifferentiated goods and services producing activities of households for own use

ที่มา: การสำรวจภาวะการทำงานของประชากร จังหวัดหนองคาย พ.ศ. 2565 - 2566 สำนักงานสถิติแห่งชาติ

Source: The Labour Force Survey Nong Khai Province: 2022 - 2023, National Statistical Office

ตาราง 2.5 ประชากรอายุ 15 ปีขึ้นไปที่มีงานทำ จำแนกตามสถานภาพการทำงาน และเพศ เป็นรายไตรมาส พ.ศ. 2565 - 2566

Table 2.5 Employed Persons Aged 15 Years and Over by Work Status, Sex and Quarterly: 2022 - 2023

สถานภาพการทำงาน	2565 (2022)												2566 (2023)			Work status
	ไตรมาสที่ 1 Quarter 1			ไตรมาสที่ 2 Quarter 2			ไตรมาสที่ 3 Quarter 3			ไตรมาสที่ 4 Quarter 4			ไตรมาสที่ 1 Quarter 1			
	รวม Total	ชาย Male	หญิง Female	รวม Total	ชาย Male	หญิง Female	รวม Total	ชาย Male	หญิง Female	รวม Total	ชาย Male	หญิง Female	รวม Total	ชาย Male	หญิง Female	
รวมยอด	220,250	119,847	100,403	216,810	115,642	101,168	233,225	127,045	106,180	224,232	120,211	104,021	222,815	119,450	103,365	Total
นายจ้าง	2,829	2,437	392	1,961	1,656	305	1,775	1,775	-	3,227	2,196	1,031	981	738	243	Employer
ลูกจ้างรัฐบาล	28,375	11,543	16,832	28,908	12,652	16,256	28,333	13,136	15,197	28,931	14,124	14,807	29,809	12,310	17,499	Government employee
ลูกจ้างเอกชน	47,536	31,902	15,634	46,274	28,220	18,054	51,653	31,437	20,216	37,468	22,604	14,864	47,057	29,403	17,654	Private employee
ทำงานส่วนตัว	92,623	52,227	40,396	87,395	48,520	38,875	94,851	58,296	36,555	91,707	54,964	36,743	88,306	53,906	34,400	Own account worker
ช่วยธุรกิจครัวเรือน	48,887	21,738	27,149	52,272	24,594	27,678	56,613	22,401	34,212	62,899	26,323	36,576	56,662	23,093	33,569	Unpaid family worker

ที่มา: การสำรวจภาวะการทำงานของประชากร จังหวัดหนองคาย พ.ศ. 2565 - 2566 สำนักงานสถิติแห่งชาติ

Source: The Labour Force Survey Nong Khai Province: 2022 - 2023, National Statistical Office

ตาราง 2.6 ประชากรอายุ 15 ปีขึ้นไปที่มีงานทำ จำแนกตามระดับการศึกษาที่สำเร็จ และเพศ เป็นรายไตรมาส พ.ศ. 2565 - 2566

Table 2.6 Employed Persons Aged 15 Years and Over by Level of Educational Attainment, Sex and Quarterly: 2022 - 2023

ระดับการศึกษาที่สำเร็จ	2565 (2022)												2566 (2023)			Level of educational attainment
	ไตรมาสที่ 1 Quarter 1			ไตรมาสที่ 2 Quarter 2			ไตรมาสที่ 3 Quarter 3			ไตรมาสที่ 4 Quarter 4			ไตรมาสที่ 1 Quarter 1			
	รวม Total	ชาย Male	หญิง Female	รวม Total	ชาย Male	หญิง Female	รวม Total	ชาย Male	หญิง Female	รวม Total	ชาย Male	หญิง Female	รวม Total	ชาย Male	หญิง Female	
รวมยอด	220,250	119,847	100,403	216,810	115,642	101,168	233,225	127,045	106,180	224,232	120,211	104,021	222,815	119,450	103,365	Total
ไม่มีการศึกษา	2,333	572	1,762	1,369	661	708	1,815	1,032	783	2,351	794	1,557	935	348	587	No education
ต่ำกว่าประถมศึกษา	44,483	24,930	19,553	50,219	25,571	24,648	49,244	24,800	24,444	34,282	17,070	17,212	41,719	21,506	20,213	Less than elementary
ประถมศึกษา	59,524	33,615	25,909	52,673	32,433	20,240	54,673	30,485	24,188	69,284	37,977	31,307	63,451	35,184	28,267	Elementary
มัธยมศึกษาตอนต้น	34,602	23,859	10,743	34,273	21,821	12,452	40,223	27,017	13,206	33,175	21,472	11,703	40,766	25,166	15,600	Lower secondary
มัธยมศึกษาตอนปลาย	37,278	20,650	16,627	37,506	18,510	18,996	45,111	24,290	20,821	44,318	24,068	20,250	36,333	20,698	15,635	Upper secondary level
สายสามัญ	31,169	17,582	13,587	32,913	16,531	16,382	39,592	22,038	17,554	39,734	21,038	18,696	31,715	17,798	13,917	General/Academic
สายอาชีพศึกษา	6,108	3,069	3,040	4,593	1,979	2,614	5,519	2,252	3,267	4,584	3,030	1,554	4,618	2,900	1,718	Vocational
สายวิชาการศึกษา	-	-	-	-	-	-	-	-	-	-	-	-	-	-	-	Teacher training
อุดมศึกษา	42,030	16,221	25,809	40,770	16,646	24,124	42,159	19,421	22,738	40,822	18,830	21,992	39,611	16,548	23,063	Higher Level
สายวิชาการ	23,836	9,416	14,420	22,737	8,122	14,615	22,956	9,316	13,640	24,097	9,680	14,417	22,873	9,010	13,863	Academic
สายวิชาชีพ	12,194	5,751	6,443	13,109	6,482	6,627	15,018	8,890	6,128	11,353	7,814	3,539	10,749	6,036	4,713	Higher technical education
สายวิชาการศึกษา	6,000	1,055	4,945	4,924	2,042	2,882	4,185	1,215	2,970	5,372	1,336	4,036	5,989	1,502	4,487	Teacher training

ที่มา: การสำรวจภาวะการทำงานของประชากร จังหวัดหนองคาย พ.ศ. 2565 - 2566 สำนักงานสถิติแห่งชาติ

Source: The Labour Force Survey Nong Khai Province: 2022 - 2023, National Statistical Office

ตาราง 2.7 ประชากรอายุ 15 ปีขึ้นไปที่มีงานทำ จำแนกตามจำนวนชั่วโมงทำงานต่อสัปดาห์ และเพศ เป็นรายไตรมาส พ.ศ. 2565 - 2566

Table 2.7 Employed Persons Aged 15 Years and Over by Hours Worked per Week, Sex and Quarterly: 2022 - 2023

ชั่วโมงทำงาน	2565 (2022)												2566 (2023)			Hours worked
	ไตรมาสที่ 1			ไตรมาสที่ 2			ไตรมาสที่ 3			ไตรมาสที่ 4			ไตรมาสที่ 1			
	รวม	ชาย	หญิง	รวม	ชาย	หญิง	รวม	ชาย	หญิง	รวม	ชาย	หญิง	รวม	ชาย	หญิง	
Total	Male	Female	Total	Male	Female	Total	Male	Female	Total	Male	Female	Total	Male	Female		
รวมยอด	220,250	119,847	100,403	216,810	115,642	101,168	233,225	127,045	106,180	224,232	120,211	104,021	222,815	119,450	103,365	Total
ไม่ได้ทำงาน	379	333	47	464	323	141	113	113	-	-	-	-	216	177	39	Not work
1 - 9 ชั่วโมง	582	368	214	-	-	-	406	114	292	252	252	-	-	-	-	1 - 9 hours
10 - 19 ชั่วโมง	1,526	400	1,126	630	270	360	1,587	897	690	393	393	-	-	-	-	10 - 19 hours
20 - 29 ชั่วโมง	9,175	5,726	3,449	4,203	2,116	2,087	2,454	1,127	1,327	8,181	4,694	3,487	1,045	-	1,045	20 - 29 hours
30 - 34 ชั่วโมง	25,063	14,027	11,036	24,818	13,463	11,355	32,399	14,830	17,569	36,691	19,560	17,131	47,124	25,996	21,128	30 - 34 hours
35 - 39 ชั่วโมง	46,577	19,450	27,127	47,901	20,804	27,097	59,146	30,999	28,147	48,328	23,424	24,904	45,333	18,359	26,974	35 - 39 hours
40 - 49 ชั่วโมง	121,651	70,967	50,684	130,158	75,122	55,036	128,435	74,042	54,393	119,984	65,986	53,998	116,432	68,688	47,744	40 - 49 hours
50 ชั่วโมงขึ้นไป	15,297	8,577	6,720	8,636	3,544	5,092	8,685	4,923	3,762	10,403	5,902	4,501	12,665	6,230	6,435	50 hours and over

ที่มา: การสำรวจภาวะการทำงานของประชากร จังหวัดหนองคาย พ.ศ. 2565 - 2566 สำนักงานสถิติแห่งชาติ Source: The Labour Force Survey Nong Khai Province: 2022 - 2023, National Statistical Office

ตาราง 2.8 ผู้ว่างงาน และอัตราการว่างงาน จำแนกตามเพศ เป็นรายไตรมาส พ.ศ. 2563 - 2566

Table 2.8 Unemployed and Unemployment Rate by Sex and Quarterly: 2020 - 2023

ปี	ผู้ว่างงาน Unemployed			อัตราการว่างงาน Unemployment rate (%)			Year
	รวม Total	ชาย Male	หญิง Female	รวม Total	ชาย Male	หญิง Female	
2563	3,243	1,993	1,251	1.54	1.69	1.34	2020
ไตรมาสที่ 1	2,510	1,317	1,193	1.19	1.10	1.31	Quarter 1
ไตรมาสที่ 2	3,427	2,313	1,114	1.64	1.97	1.21	Quarter 2
ไตรมาสที่ 3	2,290	1,181	1,109	1.06	1.00	1.13	Quarter 3
ไตรมาสที่ 4	4,745	3,159	1,586	2.30	2.73	1.75	Quarter 4
2564	4,771	2,405	2,366	1.95	0.71	1.24	2021
ไตรมาสที่ 1	4,139	1,512	2,627	1.97	0.72	1.25	Quarter 1
ไตรมาสที่ 2	5,186	2,106	3,080	2.48	1.01	1.48	Quarter 2
ไตรมาสที่ 3	7,754	5,200	2,554	3.61	2.42	1.19	Quarter 3
ไตรมาสที่ 4	2,005	804	1,201	0.93	0.37	0.56	Quarter 4
2565	2,431	1,070	1,361	1.07	0.47	0.60	2022
ไตรมาสที่ 1	1,687	718	969	0.75	0.32	0.43	Quarter 1
ไตรมาสที่ 2	1,239	537	702	0.56	0.24	0.32	Quarter 2
ไตรมาสที่ 3	2,706	700	2,006	1.14	0.30	0.85	Quarter 3
ไตรมาสที่ 4	4,090	2,324	1,766	1.79	1.02	0.77	Quarter 4
2566	931	876	55	0.40	0.70	0.10	2023
ไตรมาสที่ 1	931	876	55	0.40	0.70	0.10	Quarter 1

หมายเหตุ: อัตราการว่างงาน = (ผู้ไม่มีงานทำ/กำลังแรงงานรวม) x 100

Note: Unemployment rate = (Unemployment /total labour force) x 100.

ที่มา: การสำรวจภาวะการทำงานของประชากร จังหวัดหนองคาย 2563 - 2566, สำนักงานสถิติแห่งชาติ

Source: The Labour Force Survey 2020 - 2023, Nong Khai Province, National Statistical Office

ตาราง 2.9 อัตราค่าจ้างขั้นต่ำ เป็นรายจังหวัด ภาคตะวันออกเฉียงเหนือ พ.ศ. 2555 - 2565

Table 2.9 Minimum Wage Rate by Province of Northeastern Region: 2012 - 2022

(บาท/วัน Baht/day)

จังหวัด	ค่าจ้าง Wage						อัตราการเปลี่ยนแปลง Percentage change (%)					Province
	2555 (2012)	2556 (2013)	2560 (2017)	2561 (2018)	2563 (2020)	2565 (2022)	2556 (2013)	2560 (2017)	2561 (2018)	2563 (2020)	2565 (2022)	
	ม.ค. Jan.	เม.ย. Apr.	ม.ค. Jan.	ม.ค. Jan.	เม.ย. Apr.	ม.ค. Jan.	เม.ย. Apr.	ม.ค. Jan.	ม.ค. Jan.	เม.ย. Apr.	ม.ค. Jan.	
ภาคตะวันออกเฉียงเหนือ												Northeastern Region
นครราชสีมา	255	300	308	320	325	340	17.65	2.67	3.90	1.56	4.62	Nakhon Ratchasima
บุรีรัมย์	232	300	305	315	320	335	29.31	1.67	3.28	1.59	4.69	Buri Ram
สุรินทร์	226	300	305	315	320	335	32.74	1.67	3.28	1.59	4.69	Surin
ศรีสะเกษ	223	300	305	310	315	332	34.53	1.67	1.64	1.61	5.40	Si Sa Ket
อุบลราชธานี	239	300	305	320	325	340	25.52	1.67	4.92	1.56	4.62	Ubon Ratchathani
ยโสธร	232	300	305	315	320	335	29.31	1.67	3.28	1.59	4.69	Yasothon
ชัยภูมิ	230	300	305	310	315	332	30.43	1.67	1.64	1.61	5.40	Chaiyaphum
อำนาจเจริญ	227	300	305	310	315	332	32.16	1.67	1.64	1.61	5.40	Amnat Chareon
บึงกาฬ	236	300	305	315	320	335	27.12	1.67	3.28	1.59	4.69	Bueng Kan
หนองบัวลำภู	230	300	305	310	315	332	30.43	1.67	1.64	1.61	5.40	Nong Bua Lam Phu
ขอนแก่น	233	300	308	320	325	340	28.76	2.67	3.90	1.56	4.62	Khon Kaen
อุดรธานี	239	300	305	315	320	328	25.52	1.67	3.28	1.59	2.50	Udon Thani
เลย	241	300	305	315	320	335	24.48	1.67	3.28	1.59	4.69	Loei
หนองคาย	236	300	305	320	325	340	27.12	1.67	4.92	1.56	4.62	Nong Khai
มหาสารคาม	227	300	305	310	315	332	32.16	1.67	1.64	1.61	5.40	Maha Sarakham
ร้อยเอ็ด	232	300	305	315	320	335	29.31	1.67	3.28	1.59	4.69	Roi Et
กาฬสินธุ์	233	300	305	318	323	338	28.76	1.67	4.26	1.57	4.64	Kalasin
สกลนคร	232	300	305	318	323	338	29.31	1.67	4.26	1.57	4.64	Sakon Nakhon
นครพนม	229	300	305	315	320	335	31.00	1.67	3.28	1.59	4.69	Nakhon Phanom
มุกดาหาร	230	300	305	318	323	338	30.43	1.67	4.26	1.57	4.64	Mukdahan

ที่มา: กระทรวงแรงงาน

Source: Ministry of Labour

สถิติการศึกษา

Education Statistics

ตาราง 3.1 โรงเรียน จำแนกตามสังกัด เป็นรายอำเภอ ปีการศึกษา 2565

Table 3.1 School by Jurisdiction and District: Academic Year 2022

อำเภอ	รวม Total	สังกัด Jurisdiction				District
		สำนักงานคณะกรรมการ การศึกษาขั้นพื้นฐาน Office of the Basic Education Commission	สำนักงานคณะกรรมการ ส่งเสริมการศึกษาเอกชน Office of the Private Education Commission	กรมส่งเสริม การปกครองส่วนท้องถิ่น Department of Local Administration	มหาเถรสมาคม สำนักพระพุทธศาสนาแห่งชาติ Sangha Supreme Council of Thailand National Office of Buddhism	
รวมยอด	512	293	25	183	11	Total
อำเภอเมืองหนองคาย	112	61	9	34	8	Mueang Nong Khai District
อำเภอบ่อ	62	40	3	18	1	Tha Bo District
อำเภอโพนพิสัย	114	64	5	44	1	Phon Phisai District
อำเภอศรีเชียงใหม่	40	24	2	13	1	Si Chiang Mai District
อำเภอสังคม	42	23	1	18	-	Sangkhom District
อำเภอสระใคร	31	19	2	10	-	Sakhrai District
อำเภอเฝ้าไร่	41	23	1	17	-	Fao Rai District
อำเภอรัตนวาปี	54	28	2	24	-	Rattanawapi District
อำเภอโพธิ์ตาก	16	11		5	-	Pho Tak District

ตาราง 3.2 โรงเรียน จำแนกตามระดับการศึกษา เป็นรายอำเภอ ปีการศึกษา 2565

Table 3.2 School by Level of Education and District: Academic Year 2022

อำเภอ	รวม Total	ระดับการศึกษา Level of education										District
		อนุบาล Kindergarten	อนุบาล- ประถมศึกษา Kindergarten- elementary	อนุบาล-มัธยมศึกษา ตอนต้น Kindergarten- lower secondary	อนุบาล-มัธยมศึกษา ตอนปลาย Kindergarten- upper secondary	เด็กเล็ก- ประถมศึกษา Pre-primary - elementary	ประถมศึกษา Elementary	ประถมศึกษา-มัธยมศึกษา ตอนต้น Elementary- lower secondary	ประถมศึกษา-มัธยมศึกษา ตอนปลาย Elementary- upper secondary	มัธยมศึกษา ตอนต้น Lower secondary	มัธยมศึกษา ตอนต้น- ตอนปลาย Lower-upper secondary	
รวมยอด	512	184	223	45	1	-	9	3	2	4	41	Total
อำเภอเมืองหนองคาย	112	33	47	9	1	-	2	1	1	2	16	Mueang Nong Khai District
อำเภอท่าบ่อ	62	19	30	5	-	-	1	-	-	-	7	Tha Bo District
อำเภอโพนพิสัย	114	44	52	8	-	-	1	1	1	1	6	Phon Phisai District
อำเภอศรีเชียงใหม่	40	12	18	2	-	-	3	1	-	1	3	Si Chiang Mai District
อำเภอสังคม	42	18	15	5	-	-	2	-	-	-	2	Sangkhom District
อำเภอสระใคร	31	12	13	4	-	-	-	-	-	-	2	Sakhrai District
อำเภอเฝ้าไร่	41	17	16	6	-	-	-	-	-	-	2	Fao Rai District
อำเภอรัตนวาปี	54	24	23	5	-	-	-	-	-	-	2	Rattanawapi District
อำเภอโพธิ์ตาก	16	5	9	1	-	-	-	-	-	-	1	Pho Tak District

ที่มา: สำนักงานศึกษาธิการจังหวัดหนองคาย

Source: Nong Khai Provincial Education Office

ตาราง 3.3 ห้องเรียน จำแนกตามสังกัด เป็นรายอำเภอ ปีการศึกษา 2565

Table 3.3 Classroom by Jurisdiction and District: Academic Year 2022

อำเภอ	รวม Total	สังกัด Jurisdiction				District
		สำนักงานคณะกรรมการ การศึกษาขั้นพื้นฐาน Office of the Basic Education Commission	สำนักงานคณะกรรมการ ส่งเสริมการศึกษาเอกชน Office of the Private Education Commission	กรมส่งเสริม การปกครองส่วนท้องถิ่น Department of Local Administration	มหาเถรสมาคม สำนักพระพุทธศาสนาแห่งชาติ Sangha Supreme Council of Thailand National Office of Buddhism	
รวมยอด	4,174	3,174	324	617	59	Total
อำเภอเมืองหนองคาย	1,124	700	171	206	47	Mueang Nong Khai District
อำเภอบ่อ	569	449	12	102	6	Tha Bo District
อำเภอโพนพิสัย	922	744	67	108	3	Phon Phisai District
อำเภอศรีเชียงใหม่	290	223	17	47	3	Si Chiang Mai District
อำเภอสว่าง	278	239	9	30	-	Sangkhom District
อำเภอสระใคร	231	203	6	22	-	Sakhrui District
อำเภอเฝ้าไร่	323	268	9	46	-	Fao Rai District
อำเภอรัตนวาปี	320	249	33	38	-	Rattanawapi District
อำเภอโพธิ์ตาก	117	99	-	18	-	Pho Tak District

ที่มา: สำนักงานศึกษาธิการจังหวัดหนองคาย

Source: Nong Khai Provincial Education Office

ตาราง 3.4 ห้องเรียน จำแนกตามระดับการศึกษา เป็นรายอำเภอ ปีการศึกษา 2565

Table 3.4 Classroom by Level of Education and District: Academic Year 2022

อำเภอ	รวม Total	ระดับการศึกษา Level of education				District
		ก่อนประถมศึกษา Pre-elementary	ประถมศึกษา Elementary	มัธยมต้น Lower Secondary	มัธยมตอนปลาย Upper Secondary	
รวมยอด	4,174	1,166	2,007	630	371	Total
อำเภอเมืองหนองคาย	1,124	294	493	201	136	Mueang Nong Khai District
อำเภอท่าบ่อ	569	154	265	85	65	Tha Bo District
อำเภอโพนพิสัย	922	250	437	149	86	Phon Phisai District
อำเภอศรีเชียงใหม่	290	85	154	33	18	Si Chiang Mai District
อำเภอสังคม	278	75	144	39	20	Sangkhom District
อำเภอสระใคร	231	70	112	36	13	Sakhrai District
อำเภอเฝ้าไร่	323	99	162	45	17	Fao Rai District
อำเภอรัตนวาปี	320	102	179	30	9	Rattanawapi District
อำเภอโพธิ์ตาก	117	37	61	12	7	Pho Tak District

ที่มา: สำนักงานศึกษาธิการจังหวัดหนองคาย

Source: Nong Khai Provincial Education Office

ตาราง 3.5 ครู จำแนกตามสังกัด เป็นรายอำเภอ ปีการศึกษา 2565

Table 3.5 Teacher by Jurisdiction and District: Academic Year 2022

อำเภอ	รวม Total	สังกัด Jurisdiction				District
		สำนักงานคณะกรรมการ การศึกษาขั้นพื้นฐาน Office of the Basic Education Commission	สำนักงานคณะกรรมการ ส่งเสริมการศึกษาเอกชน Office of the Private Education Commission	กรมส่งเสริม การปกครองส่วนท้องถิ่น Department of Local Administration	มหาเถรสมาคม สำนักพระพุทธศาสนาแห่งชาติ Sangha Supreme Council of Thailand National Office of Buddhism	
รวมยอด	5,341	3,684	484	1,063	110	Total
อำเภอเมืองหนองคาย	1,667	925	268	385	89	Mueang Nong Khai District
อำเภอบ่อ	686	495	19	162	10	Tha Bo District
อำเภอโพนพิสัย	1,136	872	90	169	5	Phon Phisai District
อำเภอศรีเชียงใหม่	299	195	23	75	6	Si Chiang Mai District
อำเภอสว่าง	306	244	9	53	-	Sangkhom District
อำเภอสระใคร	271	218	6	47	-	Sakhrai District
อำเภอเฝ้าไร่	394	319	11	64	-	Fao Rai District
อำเภอรัตนวาปี	449	313	58	78	-	Rattanawapi District
อำเภอโพธิ์ตาก	133	103	-	30	-	Pho Tak District

ที่มา: สำนักงานศึกษาธิการจังหวัดหนองคาย

Source: Nong Khai Provincial Education Office

ตาราง 3.6 ครู จำแนกตามระดับการสอน และเพศ เป็นรายอำเภอ ปีการศึกษา 2565

Table 3.6 Teacher by Level of Teaching, Sex and District: Academic Year 2022

อำเภอ	รวม Total			ระดับการสอน Level of teaching									District
				ก่อนประถมศึกษา Pre-elementary			ประถมศึกษา Elementary			มัธยม Secondary			
	รวม Total	ชาย Male	หญิง Female	รวม Total	ชาย Male	หญิง Female	รวม Total	ชาย Male	หญิง Female	รวม Total	ชาย Male	หญิง Female	
รวมยอด	5,341	1,665	3,676	1,404	228	1,176	2,147	709	1,438	1,790	728	1,062	Total
อำเภอเมืองหนองคาย	1,667	528	1,139	377	69	308	649	188	461	641	271	370	Mueang Nong Khai District
อำเภอท่าบ่อ	686	209	477	175	19	156	270	88	182	241	102	139	Tha Bo District
อำเภอโพนพิสัย	1,136	362	774	279	47	232	410	148	262	447	167	280	Phon Phisai District
อำเภอศรีเชียงใหม่	299	92	207	88	11	77	133	44	89	78	37	41	Si Chiang Mai District
อำเภอสังคม	306	97	209	92	6	86	119	55	64	95	36	59	Sangkhom District
อำเภอสระใคร	271	86	185	84	22	62	102	29	73	85	35	50	Sakhrai District
อำเภอเฝ้าไร่	394	122	272	116	19	97	176	64	112	102	39	63	Fao Rai District
อำเภอรัตนวาปี	449	140	309	148	34	114	234	76	158	67	30	37	Rattanawapi District
อำเภอโพธิ์ตาก	133	29	104	45	1	44	54	17	37	34	11	23	Pho Tak District

ที่มา: สำนักงานศึกษาธิการจังหวัดหนองคาย

Source: Nong Khai Provincial Education Office

ตาราง 3.7 นักเรียน จำแนกตามสังกัด เพศ และชั้นเรียน ปีการศึกษา 2565

Table 3.7 Student by Jurisdiction, Sex and Grade: Academic Year 2022

ชั้นเรียน	รวม Total			สังกัด Jurisdiction												Grade
				สำนักงานคณะกรรมการ การศึกษาขั้นพื้นฐาน Office of the Basic Education Commission			สำนักงานคณะกรรมการ ส่งเสริมการศึกษาเอกชน Office of the Private Education Commission			กรมส่งเสริม การปกครองท้องถิ่น Department of Local Administration			มหาเถรสมาคม สำนักพระพุทธศาสนาแห่งชาติ Sangha Supreme Council of Thailand National Office of Buddhism			
	รวม Total	ชาย Male	หญิง Female	รวม Total	ชาย Male	หญิง Female	รวม Total	ชาย Male	หญิง Female	รวม Total	ชาย Male	หญิง Female	รวม Total	ชาย Male	หญิง Female	
รวมยอด	78,600	40,020	38,580	58,226	28,873	29,353	8,488	4,317	4,171	10,423	5,367	5,056	1,463	1,463	-	Total
ก่อนประถมศึกษา	17,252	8,862	8,390	7,375	3,843	3,532	2,620	1,299	1,321	7,257	3,720	3,537	-	-	-	Pre-elementary
อนุบาล 1	1,650	844	806	579	303	276	682	327	355	389	214	175	-	-	-	Kindergarten 1
อนุบาล 2	4,619	2,390	2,229	3,208	1,684	1,524	885	451	434	526	255	271	-	-	-	Kindergarten 2
อนุบาล 3	4,816	2,472	2,344	3,327	1,713	1,614	914	460	454	575	299	276	-	-	-	Kindergarten 3
เด็กเล็ก	6,167	3,156	3,011	261	143	118	139	61	78	5,767	2,952	2,815	-	-	-	Pre- primary
ประถมศึกษา	33,473	17,239	16,234	25,857	13,339	12,518	5,272	2,678	2,594	2,344	1,222	1,122	-	-	-	Elementary
ประถม 1	5,041	2,593	2,448	3,847	1,997	1,850	838	413	425	356	183	173	-	-	-	Pratom 1
ประถม 2	5,343	2,779	2,564	4,006	2,082	1,924	931	479	452	406	218	188	-	-	-	Pratom 2
ประถม 3	5,515	2,819	2,696	4,226	2,166	2,060	875	443	432	414	210	204	-	-	-	Pratom 3
ประถม 4	5,944	3,077	2,867	4,606	2,380	2,226	914	477	437	424	220	204	-	-	-	Pratom 4
ประถม 5	5,989	3,097	2,892	4,699	2,440	2,259	904	460	444	386	197	189	-	-	-	Pratom 5
ประถม 6	5,641	2,874	2,767	4,473	2,274	2,199	810	406	404	358	194	164	-	-	-	Pratom 6
มัธยมต้น	17,482	9,345	8,137	15,355	7,756	7,599	549	309	240	629	331	298	949	949	-	Lower Secondary
มัธยม 1	5,709	3,040	2,669	5,087	2,601	2,486	165	85	80	183	80	103	274	274	-	Matayom 1
มัธยม 2	5,856	3,175	2,681	5,133	2,612	2,521	172	101	71	223	134	89	328	328	-	Matayom 2
มัธยม 3	5,917	3,130	2,787	5,135	2,543	2,592	212	123	89	223	117	106	347	347	-	Matayom 3
มัธยมปลาย	10,393	4,574	5,819	9,639	3,935	5,704	47	31	16	193	94	99	514	514	-	Upper Secondary
มัธยม 4	3,633	1,583	2,050	3,399	1,383	2,016	14	9	5	62	33	29	158	158	-	Matayom 4
มัธยม 5	3,480	1,564	1,916	3,228	1,352	1,876	16	12	4	64	28	36	172	172	-	Matayom 5
มัธยม 6	3,280	1,427	1,853	3,012	1,200	1,812	17	10	7	67	33	34	184	184	-	Matayom 6

ที่มา: สำนักงานศึกษาธิการจังหวัดหนองคาย

Source: Nong Khai Provincial Education Office

ตาราง 3.8 นักเรียน จำแนกตามสังกัด เป็นรายอำเภอ ปีการศึกษา 2565

Table 3.8 Student by Jurisdiction and District: Academic Year 2022

อำเภอ	รวม Total	สังกัด Jurisdiction				District
		สำนักงานคณะกรรมการ การศึกษาขั้นพื้นฐาน Office of the Basic Education Commission	สำนักงานคณะกรรมการ ส่งเสริมการศึกษาเอกชน Office of the Private Education Commission	กรมส่งเสริม การปกครองส่วนท้องถิ่น Department of Local Administration	มหาเถรสมาคม สำนักพระพุทธศาสนาแห่งชาติ Sangha Supreme Council of Thailand National Office of Buddhism	
รวมยอด	78,600	58,226	8,488	10,423	1,463	Total
อำเภอเมืองหนองคาย	24,349	14,339	4,853	3,876	1,281	Mueang Nong Khai District
อำเภอบ้านแพง	10,414	8,178	239	1,926	71	Tha Bo District
อำเภอโพนพิสัย	17,878	14,536	1,661	1,600	81	Phon Phisai District
อำเภอศรีเชียงใหม่	4,077	2,857	368	822	30	Si Chiang Mai District
อำเภอสว่าง	4,631	4,097	105	429	-	Sangkhom District
อำเภอสระใคร	3,930	3,574	43	313	-	Sakhrai District
อำเภอเฝ้าไร่	6,313	5,460	173	680	-	Fao Rai District
อำเภอรัตนวาปี	5,072	3,514	1,046	512	-	Rattanawapi District
อำเภอโพธิ์ตาก	1,936	1,671	-	265	-	Pho Tak District

ที่มา: สำนักงานศึกษาธิการจังหวัดหนองคาย

Source: Nong Khai Provincial Education Office

ตาราง 3.9 นักเรียน จำแนกตามระดับการศึกษา และเพศ เป็นรายอำเภอ ปีการศึกษา 2565

Table 3.9 Student by Level of Education, Sex and District: Academic Year 2022

อำเภอ	รวม Total			ระดับการศึกษา Level of education												District
				ก่อนประถมศึกษา Pre-elementary			ประถมศึกษา Elementary			มัธยมศึกษาตอนต้น Lower secondary			มัธยมศึกษาตอนปลาย Upper secondary			
	รวม Total	ชาย Male	หญิง Female	รวม Total	ชาย Male	หญิง Female	รวม Total	ชาย Male	หญิง Female	รวม Total	ชาย Male	หญิง Female	รวม Total	ชาย Male	หญิง Female	
รวมยอด	78,600	40,020	38,580	17,252	8,862	8,390	33,473	17,239	16,234	17,482	9,345	8,137	10,393	4,574	5,819	Total
อำเภอเมืองหนองคาย	24,349	12,777	11,572	4,956	2,526	2,430	9,786	5,065	4,721	5,950	3,421	2,529	3,657	1,765	1,892	Mueang Nong Khai District
อำเภอบ้านแพง	10,414	5,267	5,147	2,178	1,121	1,057	4,350	2,289	2,061	2,302	1,206	1,096	1,584	651	933	Tha Bo District
อำเภอโพนพิสัย	17,878	8,912	8,966	3,594	1,870	1,724	7,169	3,727	3,442	4,290	2,172	2,118	2,825	1,143	1,682	Phon Phisai District
อำเภอศรีเชียงใหม่	4,077	2,121	1,956	1,038	556	482	1,884	971	913	778	412	366	377	182	195	Si Chiang Mai District
อำเภอสังคม	4,631	2,243	2,388	1,088	538	550	1,973	996	977	969	477	492	601	232	369	Sangkhom District
อำเภอสระใคร	3,930	1,999	1,931	895	477	418	1,741	859	882	940	490	450	354	173	181	Sakhrui District
อำเภอเฝ้าไร่	6,313	3,123	3,190	1,583	794	789	3,012	1,503	1,509	1,183	599	584	535	227	308	Fao Rai District
อำเภอรันทวาปี	5,072	2,585	2,487	1,406	710	696	2,734	1,402	1,332	675	363	312	257	110	147	Rattanawapi District
อำเภอโพธิ์ตาก	1,936	993	943	514	270	244	824	427	397	395	205	190	203	91	112	Pho Tak District

ที่มา: สำนักงานศึกษาธิการจังหวัดหนองคาย

Source: Nong Khai Provincial Education Office

ตาราง 3.10 อัตราส่วนนักเรียนต่อห้องเรียน และอัตราส่วนนักเรียนต่อครู จำแนกตามระดับการศึกษา เป็นรายอำเภอ ปีการศึกษา 2565

Table 3.10 Ratio of Student per Classroom and Student per Teacher by Level of Education and District: Academic Year 2022

อำเภอ	อัตราส่วนนักเรียนต่อห้องเรียน				อัตราส่วนนักเรียนต่อครู				District
	Ratio of student per classroom				Ratio of student per teacher				
	รวม Total	ก่อนประถมศึกษา Pre-elementary	ประถมศึกษา Elementary	มัธยมศึกษา secondary	รวม Total	ก่อนประถมศึกษา Pre-elementary	ประถมศึกษา Elementary	มัธยมศึกษา secondary	
รวมยอด	19	14	16	27	14	12	16	16	Total
อำเภอเมืองหนองคาย	22	17	20	29	14	13	15	15	Mueang Nong Khai District
อำเภอบ้านแพง	19	14	16	26	15	12	16	16	Tha Bo District
อำเภอโพนพิสัย	20	14	16	30	15	13	17	16	Phon Phisai District
อำเภอศรีเชียงใหม่	16	12	12	23	14	12	14	15	Si Chiang Mai District
อำเภอสังคม	19	15	14	27	15	12	17	17	Sangkhom District
อำเภอสระใคร	18	13	16	26	14	11	17	15	Sakhrai District
อำเภอเฝ้าไร่	21	16	19	28	16	14	17	17	Fao Rai District
อำเภอรัตนวาปี	18	14	15	24	12	10	12	14	Rattanawapi District
อำเภอโพธิ์ตาก	20	14	14	31	15	11	15	18	Pho Tak District

ที่มา: สำนักงานศึกษาธิการจังหวัดหนองคาย

Source: Nong Khai Provincial Education Office

ตาราง 3.11 นักเรียนที่ออกกลางคัน จำแนกตามชั้นเรียน ปีการศึกษา 2555 - 2565

Table 3.11 Student Drop-out of School by Grade: Academic Year 2012 - 2022

ปีการศึกษา	รวม Total	ชั้นเรียน Grade												Academic year
		ประถมศึกษา Elementary						มัธยมศึกษาตอนต้น Lower secondary			มัธยมศึกษาตอนปลาย Upper secondary			
		ปีที่ 1 Grade 1	ปีที่ 2 Grade 2	ปีที่ 3 Grade 3	ปีที่ 4 Grade 4	ปีที่ 5 Grade 5	ปีที่ 6 Grade 6	ปีที่ 1 Grade 7	ปีที่ 2 Grade 8	ปีที่ 3 Grade 9	ปีที่ 4 Grade 10	ปีที่ 5 Grade 11	ปีที่ 6 Grade 12	
2555	169	35	24	14	14	12	3	17	26	24	-	-	-	2012
2556	135	22	35	19	16	15	4	10	10	4	-	-	-	2013
2557	233	51	45	30	26	29	16	10	18	8	-	-	-	2014
2558	147	23	18	20	21	17	7	21	12	8	-	-	-	2015
2559	112	19	18	10	16	11	-	10	14	14	-	-	-	2016
2560	123	17	9	11	13	9	7	13	19	12	8	4	1	2017
2561	116	x	x	x	x	x	x	6	10	16	53	11	6	2018
2562	24	1	2	4	12	4	1	2019
2563	2020
2564	2021
2565	11	-	-	2	2	2	5	2022

หมายเหตุ : ข้อมูลปี 2562 เฉพาะที่สำนักงานเขตพื้นที่การศึกษามัธยมศึกษาเขต 21 รับผิดชอบ

ปี 2563 - 2564 หน่วยงานไม่มีการรวบรวมข้อมูล

ที่มา: สำนักงานศึกษาธิการจังหวัดหนองคาย

สำนักงานเขตพื้นที่การศึกษามัธยมศึกษาเขต 21

Note : Year 2019 is data of Nong Khai Secondary Educational Service Area Office, Area 21

Year 2020 - 2021 data not available

Source : Nong Khai Provincial Education Office and Nong Khai Secondary Educational Service Area Office, Area 21

ตาราง 3.12 นักเรียนที่ออกกลางคัน จำแนกตามสาเหตุที่สำคัญ เป็นรายอำเภอ ปีการศึกษา 2565

Table 3.12 Student Drop-out of School by Important Causes and Districts: Academic Year 2022

อำเภอ	สาเหตุที่ออกกลางคัน Drop-out cause									District
	ฐานะยากจน Poor	มีปัญหาครอบครัว Family 's problem	สมรส Marriage	มีปัญหาการปรับตัว Problem in adaptation	ต้องคดี/ถูกจับ Crime/ arrested	เจ็บป่วย/ อุบัติเหตุ Ill/accident	อพยพตามครอบครัว Family migration	หาเลี้ยงครอบครัว Earn family's living	กรณีอื่นๆ Others	
รวมยอด	-	-	-	2	-	-	1	8	-	Total
อำเภอเมืองหนองคาย	-	-	-	-	-	-	-	1	-	Mueang Nong Khai District
อำเภอบ้านแพง	-	-	-	2	-	-	-	3	-	Tha Bo District
อำเภอโพนพิสัย	-	-	-	-	-	-	1	4	-	Phon Phisai District
อำเภอศรีเชียงใหม่	-	-	-	-	-	-	-	-	-	Si Chiang Mai District
อำเภอสังคม	-	-	-	-	-	-	-	-	-	Sangkhom District
อำเภอสระใคร	-	-	-	-	-	-	-	-	-	Sakhrai District
อำเภอเฝ้าไร่	-	-	-	-	-	-	-	-	-	Fao Rai District
อำเภอรัตนวาปี	-	-	-	-	-	-	-	-	-	Rattanawapi District
อำเภอโพธิ์ตาก	-	-	-	-	-	-	-	-	-	Pho Tak District

ที่มา: สำนักงานเขตพื้นที่การศึกษามัธยมศึกษาเขต 21

Source : Nong Khai Secondary Educational Service Area Office, Area 21

ตาราง 3.13 สถานศึกษา อาจารย์ และนักศึกษาในระดับอาชีวศึกษา และอุดมศึกษา จำแนกตามสังกัด และเพศ ปีการศึกษา 2565

Table 3.13 Institution, Lecturer and Student Enrollment in Vocational and Higher Education by Jurisdiction and Sex: Academic Year 2022

สังกัด	จำนวนสถานศึกษา No. of institution	อาจารย์ Lecturer			นักศึกษา Student			Jurisdiction
		รวม Total	ชาย Male	หญิง Female	รวม Total	ชาย Male	หญิง Female	
รวมยอด	15	777	417	360	13,140	7,590	5,550	Total
สำนักงานคณะกรรมการการอาชีวศึกษา	13	454	247	207	10,211	6,006	4,205	Office of the Vocational Education Commission
สถาบันอาชีวศึกษารัฐบาล	3	297	163	134	5,345	3,326	2,019	Public institutions of vocational education
สถาบันอาชีวศึกษาเอกชน	10	157	84	73	4,866	2,680	2,186	Private institutions of vocational education
สำนักงานคณะกรรมการการอุดมศึกษา	2	323	170	153	2,929	1,584	1,345	Office of the Higher Education Commission
สถาบันอุดมศึกษาของรัฐ	2	323	170	153	2,929	1,584	1,345	Public institutions of higher education
สถาบันอุดมศึกษาของเอกชน	-	-	-	-	-	-	-	Private institutions of higher education

ที่มา: สถาบันการศึกษาสังกัดสำนักงานคณะกรรมการการอาชีวศึกษาภายในจังหวัดหนองคาย
สถาบันการศึกษาสังกัดสำนักงานคณะกรรมการการอุดมศึกษาภายในจังหวัดหนองคาย

Source: Education institute of Office of the Vocational Education Commission in Nong Khai province.
Education institute of Office of the Higher Education Commission in Nong Khai province.

ตาราง 3.14 อาจารย์ในระดับอาชีวศึกษา และอุดมศึกษา จำแนกตามวุฒิการศึกษา สังกัด และเพศ ปีการศึกษา 2565

Table 3.14 Lecturer in Vocational and Higher Education by Qualification, Jurisdiction and Sex: Academic Year 2022

สังกัด	รวม Total		วุฒิการศึกษา Qualification								Jurisdiction
			ปริญญาโท หรือสูงกว่า Master's degree and higher		ปริญญาตรี Bachelor's degree		อนุปริญญา หรือเทียบเท่า Diploma in education or equivalent		ต่ำกว่าอนุปริญญา Lower than diploma		
	ชาย Male	หญิง Female	ชาย Male	หญิง Female	ชาย Male	หญิง Female	ชาย Male	หญิง Female	ชาย Male	หญิง Female	
รวมยอด	417	360	187	152	177	184	53	24	-	-	Total
สำนักงานคณะกรรมการการอาชีวศึกษา	247	207	75	51	144	141	28	15	-	-	Office of the Vocational Education Commission
สถาบันอาชีวศึกษารัฐบาล	163	134	64	39	81	85	18	10	-	-	Public institutions of Vocational Education
สถาบันอาชีวศึกษาเอกชน	84	73	11	12	63	56	10	5	-	-	Private institutions of Vocational Education
สำนักงานคณะกรรมการการอุดมศึกษา	170	153	112	101	33	43	25	9	-	-	Office of the Higher Education Commission
สถาบันอุดมศึกษาของรัฐ	170	153	112	101	33	43	25	9	-	-	Public institutions of Higher Education
สถาบันอุดมศึกษาของเอกชน	-	-	-	-	-	-	-	-	-	-	Private institutions of Higher Education

ที่มา: สถาบันการศึกษาสังกัดสำนักงานคณะกรรมการการอาชีวศึกษาภายในจังหวัดหนองคาย
สถาบันการศึกษาสังกัดสำนักงานคณะกรรมการการอุดมศึกษาภายในจังหวัดหนองคาย

Source: Education institute of Office of the Vocational Education Commission in Nong Khai province.
Education institute of Office of the Higher Education Commission in Nong Khai province.

ตาราง 3.15 ผู้เรียน/นักศึกษาที่ลงทะเบียนเรียน และผู้เรียน/นักศึกษาที่สำเร็จการศึกษา ในสังกัดสำนักงานส่งเสริมการศึกษานอกระบบและการศึกษาตามอัธยาศัย จำแนกตามเพศ และกิจกรรมการศึกษา ปีงบประมาณ 2565

Table 3.15 Enrolment Registered and Enrolment Graduated Under Office of The Non-Formal and Informal Education by Sex and Educational Activities: Fiscal Year 2022

กิจกรรมการศึกษา	ผู้เรียน/นักศึกษาลงทะเบียนเรียน Enrolment registered			ผู้เรียน/นักศึกษาสำเร็จการศึกษา Enrolment graduated			Educational activities
	รวม Total	ชาย Male	หญิง Female	รวม Total	ชาย Male	หญิง Female	
รวมยอด	30,334	14,976	15,358	14,481	6,336	8,145	Total
การส่งเสริมการรู้หนังสือ	875	253	622	739	213	526	Learning promotion
ประถมศึกษา	1,299	409	890	128	46	82	Elementary education
มัธยมศึกษาตอนต้น	6,575	3,874	2,701	748	423	325	Lower secondary education
มัธยมศึกษาตอนปลาย	9,529	5,199	4,330	980	506	474	Upper secondary education
ประกาศนียบัตรวิชาชีพ (ปวช.)	-	-	-	-	-	-	Higher vocational certificate
การศึกษาเพื่อพัฒนาอาชีพ	2,459	1,331	1,128	2,459	1,331	1,128	Education for vocational development
การศึกษาเพื่อพัฒนาทักษะชีวิต	1,737	641	1,096	1,737	641	1,096	Learning for life skill improvement
การศึกษาหลักสูตรระยะสั้น	2,420	813	1,607	2,420	813	1,607	Short-term vocational courses
การศึกษาเพื่อชุมชนในเขตภูเขา (ศศข.)	-	-	-	-	-	-	Learning for hilltribe communities
กระบวนการเรียนรู้ตามแนวปรัชญาเศรษฐกิจพอเพียง	1,378	565	813	1,378	565	813	Learning for sufficiency economy
โครงการตามพระราชดำริ	-	-	-	-	-	-	Projects under the initiative
การจัดการศึกษาให้กลุ่มเป้าหมายพิเศษ	192	101	91	22	8	14	Education for special target groups
โครงการศูนย์ฝึกอาชีพชุมชน	3,870	1,790	2,080	3,870	1,790	2,080	Community vocational training project

ที่มา: สำนักงานส่งเสริมการเรียนรู้จังหวัดหนองคาย

Source: Nong Khai Provincial Office of Learning Encouragement

ตาราง 3.16 ผู้เรียน/นักศึกษา ในสังกัดสำนักงานส่งเสริมการศึกษานอกระบบและการศึกษาตามอัธยาศัย จำแนกตามกิจกรรมการศึกษา และเพศ เป็นรายอำเภอ ปีงบประมาณ 2565

Table 3.16 Enrolment Registered in Office of The Non-Formal and Informal Education by Educational Activities, Sex and District: Fiscal Year 2022

อำเภอ	การศึกษาขั้นพื้นฐาน			การศึกษาเพื่อพัฒนาอาชีพ			การศึกษาเพื่อสังคมและชุมชน			District
	Basic education			Education for vocational development			Social and community education			
	รวม	ชาย	หญิง	รวม	ชาย	หญิง	รวม	ชาย	หญิง	
	Total	Male	Female	Total	Male	Female	Total	Male	Female	
รวมยอด	17,403	9,482	7,921	2,459	1,331	1,128	1,737	641	1,096	Total
อำเภอเมืองหนองคาย	4,507	2,562	1,945	150	55	95	347	95	252	Mueang Nong Khai District
อำเภอท่าบ่อ	2,292	1,223	1,069	328	134	194	263	92	171	Tha Bo District
อำเภอโพนพิสัย	3,121	1,784	1,337	310	165	145	210	85	125	Phon Phisai District
อำเภอศรีเชียงใหม่	1,322	692	630	274	124	150	144	80	64	Si Chiang Mai District
อำเภอสังคม	1,241	677	564	150	42	108	130	55	75	Sangkhom District
อำเภอสระใคร	1,230	652	578	141	89	52	43	16	27	Sakhrui District
อำเภอเฝ้าไร่	1,628	794	834	544	370	174	257	90	167	Fao Rai District
อำเภอรัตนวาปี	1,235	696	539	496	321	175	209	84	125	Rattanawapi District
อำเภอโพธิ์ตาก	827	402	425	66	31	35	134	44	90	Pho Tak District

ที่มา: สำนักงานส่งเสริมการเรียนรู้จังหวัดหนองคาย

Source: Nong Khai Provincial Office of Learning Encouragement

สถิติศาสนา ศิลปะ วัฒนธรรม

Religion, Art and Culture Statistics

ตาราง 4.1 วัด สำนักสงฆ์ โบสถ์คริสต์ มัสยิด พระภิกษุ และสามเณร เป็นรายอำเภอ พ.ศ. 2565

Table 4.1 Temple, House of Priest, Church, Mosque, Buddhist Monk and Novice by District : 2022

อำเภอ	วัด ⁽¹⁾ Temple	สำนักสงฆ์ ⁽¹⁾ House of priest	ที่พักสงฆ์ ⁽¹⁾ House priest	โบสถ์คริสต์ ⁽²⁾ Church	มัสยิด ⁽²⁾ Mosque	พระภิกษุ ⁽¹⁾ Buddhist monk	สามเณร ⁽¹⁾ Novice	District
รวมยอด	397	307	245	28	1	3,172	755	Total
อำเภอเมืองหนองคาย	120	55	46	12	1	795	581	Mueang Nong Khai District
อำเภอบ้านแพง	65	41	23	3	-	436	83	Tha Bo District
อำเภอโพนพิสัย	77	73	59	6	-	609	6	Phon Phisai District
อำเภอศรีเชียงใหม่	31	17	20	2	-	275	24	Si Chiang Mai District
อำเภอสว่าง	29	27	19	-	-	254	5	Sangkhom District
อำเภอสระใคร	14	28	14	-	-	154	42	Sakhrai District
อำเภอเฝ้าไร่	19	37	26	1	-	300	7	Fao Rai District
อำเภอรัตนวาปี	30	17	21	3	-	220	2	Rattanawapi District
อำเภอโพธิ์ตาก	12	12	17	1	-	129	5	Pho Tak District

ที่มา : (1) สำนักงานพระพุทธศาสนาจังหวัดหนองคาย

(2) สำนักงานวัฒนธรรมจังหวัดหนองคาย

Source : (1) Nong Khai Provincial Office of Buddhism

(2) Nong Khai Provincial Cultural office

สถิติสุขภาพ

Health Statistics

ตาราง 5.1 ผู้ป่วยนอก จำแนกตามกลุ่มสาเหตุ (21 กลุ่มโรค) จากสถานบริการสาธารณสุข ของกระทรวงสาธารณสุข พ.ศ. 2560 - 2564

Table 5.1 Out-Patients According to 21 Groups of Cause from Health Service Units, Ministry of Public Health: 2017 - 2021

กลุ่มสาเหตุ	2560 (2017)	2561 (2018)	2562 (2019)	2563 (2020)	2564 (2021)	Cause groups
รวมยอด	1,949,392	1,793,987	2,051,034	1,848,350	1,593,525	Total
1. โรคติดเชื้อและปรสิต	54,893	47,291	57,836	42,811	38,378	1. Certain Infectious and parasitic diseases
2. เนื้องอก (รวมมะเร็ง)	17,022	16,655	19,948	21,985	23,171	2. Neoplasms
3. โรคเลือดและอวัยวะสร้างเลือด และความผิดปกติเกี่ยวกับภูมิคุ้มกัน	15,101	15,200	33,889	20,236	18,161	3. Diseases of the blood and blood forming organs and certain disorder involving the immune mechanism
4. โรคเกี่ยวกับต่อมไร้ท่อ โภชนาการ และเมตาบอลิซึม	328,407	309,166	327,959	343,057	323,876	4. Endocrine, nutritional and metabolic diseases
5. ภาวะแปรปรวนทางจิตและพฤติกรรม	30,477	31,854	50,221	39,936	35,084	5. Mental and behavioural disorders
6. โรคระบบประสาท	29,549	27,194	30,237	31,108	25,377	6. Diseases of the nervous system
7. โรคตาารวมส่วนประกอบของตา	66,532	64,758	57,652	47,919	43,707	7. Diseases of the eye and adnexa
8. โรคหูและปุ่มกกหู	10,061	9,416	9,925	7,818	6,584	8. Diseases of the ear and mastoid process
9. โรคระบบไหลเวียนเลือด	346,242	340,099	361,827	372,185	349,984	9. Diseases of the circulatory system
10. โรคระบบหายใจ	232,175	186,387	190,353	156,333	101,493	10. Diseases of the respiratory system
11. โรคระบบย่อยอาหาร รวมโรคในช่องปาก	268,916	237,614	245,522	230,850	183,103	11. Diseases of the digestive system
12. โรคผิวหนังและเนื้อเยื่อใต้ผิวหนัง	47,499	37,601	37,903	33,520	28,142	12. Diseases of the skin and subcutaneous tissue
13. โรคระบบกล้ามเนื้อ รวมโครงร่าง และเนื้อยึดเสริม	221,233	221,030	267,868	246,693	196,414	13. Diseases of the musculoskeletal system and connective tissue

ตาราง 5.1 ผู้ป่วยนอก จำแนกตามกลุ่มสาเหตุ (21 กลุ่มโรค) จากสถานบริการสาธารณสุข ของกระทรวงสาธารณสุข พ.ศ. 2560 - 2564 (ต่อ)

Table 5.1 Out-Patients According to 21 Groups of Cause from Health Service Units, Ministry of Public Health: 2017 - 2021 (Cont.)

กลุ่มสาเหตุ	2560 (2017)	2561 (2018)	2562 (2019)	2563 (2020)	2564 (2021)	Cause groups
14. โรคระบบอวัยวะสืบพันธุ์ร่วมปัสสาวะ	48,511	42,729	147,210	46,296	40,085	14. Diseases of the genitourinary system
15. ภาวะแทรกซ้อนในการตั้งครรภ์ การคลอด และระยะหลังคลอด	4,293	4,361	4,470	5,717	4,338	15. Complication of pregnancy, childbirth and the puerperium
16. ภาวะผิดปกติของทารกที่เกิดขึ้นในระยะปริกำเนิด (อายุครรภ์ 22 สัปดาห์ขึ้นไป จนถึง 7 วันหลังคลอด)	1,772	1,530	1,990	1,943	1,231	16. Certain conditions criginating in the perinatal period
17. รูปร่างผิดปกติแต่กำเนิด การพิการจนผิดปกติแต่กำเนิด และโครโมโซมผิดปกติ	1,354	1,304	1,623	1,426	1,170	17. Congenital malformations, deformations and chromosomal abnormalities
18. อาการ, อาการแสดงและสิ่งผิดปกติที่พบได้จากการตรวจทางคลินิก และทางห้องปฏิบัติการ ที่ไม่สามารถจำแนกโรคในกลุ่มอื่นได้	180,874	152,442	161,771	153,283	130,589	18. Symptoms, signs and abnormal clinical and laboratory findings, not elsewhere classified
19. การเป็นพิษและผลที่ตามมา	534	442	476	538	529	19. Poisoning, toxic effect, and their sequelae
20. อุบัติเหตุจากการขนส่งและผลที่ตามมา	11,272	9,778	9,957	10,672	10,167	20. Transport accidents and their sequelae
21. สาเหตุจากภายนอกอื่น ๆ ที่ทำให้ป่วยหรือตาย	32,675	37,136	32,397	34,024	31,942	21. Other external causes of morbidity and mortality (eg : accidents, injuries, intentional self-harm, assault, animals and plants, complications of medical and surgical care and other -unspecified causes)

ที่มา: สำนักงานปลัดกระทรวงสาธารณสุข

Source: Office of the Permanent Secretary for Public Health

ตาราง 5.2 10 ลำดับโรคสูงสุดของผู้ป่วยใน จำแนกตามสาเหตุการป่วย 298 กลุ่มโรค จากสถานบริการสาธารณสุข ของกระทรวงสาธารณสุข พ.ศ. 2560 - 2564

Table 5.2 Top-Ten Most of In-Patients According to 298 Groups of Cause from Health Service Units, Ministry of Public Health: 2017 - 2022

สาเหตุของโรค	2560 (2017)	2561 (2018)	2562 (2019)	2563 (2020)	2564 (2022)	
ความผิดปกติของต่อมไร้ท่อ โภชนาการและเมตะบอลิกอื่น ๆ	14,237	14,851	16,699	18,321	21,453	Other Endocrine, nutritional and metabolic disorders
ความดันโลหิตสูงที่ไม่มีสาเหตุ	10,071	11,499	13,133	13,278	13,432	Essential (primary) hypertension
เบาหวาน	7,826	8,856	9,799	9,924	10,299	Diabetes mellitus
โลหิตจางอื่น ๆ	8,251	8,709	9,310	9,313	9,628	Other anaemia
อาการ อาการแสดงและสิ่งผิดปกติที่พบจากการตรวจทางคลินิก และตรวจทางห้องปฏิบัติการที่มีได้มีรหัสระบุไว้	6,036	5,942	6,497	6,257	6,454	Other symptoms, signs and abnormal clinical and laboratory findings, not Elsewhere classified
ไตวาย	6,053	6,316	6,404	6,830	7,159	Renal failure
บุคคลขอรับบริการสุขภาพ เพื่อหัตถการ หรือการบริการสุขภาพที่ระบุเฉพาะ	2,174	2,622	2,829	4,251	5,250	Persons encountering health services for specific procedures and health care
การเกิดของทารกตามสถานที่เกิด	4,334	4,063	3,726	3,754	3,538	Liveborn infants according to place of birth
บุคคลขอรับบริการสุขภาพด้วยเหตุผลอื่น	3,425	3,188	3,025	3,417	3,494	Persons encountering health services for other reasons

ที่มา: สำนักงานปลัดกระทรวงสาธารณสุข

Source: Office of the Permanent Secretary for Public Health

ตาราง 5.3 การตาย จำแนกตามสาเหตุที่สำคัญ และเพศ พ.ศ. 2564 - 2565

Table 5.3 Deaths by Leading Causes of Death and Sex: 2021 - 2022

สาเหตุตาย	การตาย						อัตราการตายต่อประชากร 100,000 คน						Causes of Death
	Deaths						Death rate per 100,000 population						
	2564 (2021)			2565 (2022)			2564 (2021)			2565 (2022)			
รวม	ชาย	หญิง	รวม	ชาย	หญิง	รวม	ชาย	หญิง	รวม	ชาย	หญิง		
Total	Male	Female	Total	Male	Female	Total	Male	Female	Total	Male	Female		
รวมยอด	3,980	2,108	1,872	4,245	2,452	1,793	647.00	390.06	256.94	823.00	493.41	329.59	Total
มะเร็ง และเนื้องอกทุกชนิด	720	419	301	624	352	272	122.09	73.33	48.76	128.35	76.00	52.35	Malignant neoplasm, all forms
อุบัติเหตุ เหตุการณ์ที่ไม่สามารถระบุเจตนาและปัจจัยเสริมที่มีความสัมพันธ์กับสาเหตุการตาย	341	228	113	331	198	133	50.50	38.31	12.19	66.11	44.20	21.91	Accident, event of undetermined intent, supplementary factors related to causes of mortality
ความดันเลือดสูง และโรคหลอดเลือดในสมอง	70	26	44	67	26	41	5.80	3.10	2.71	12.02	5.04	6.98	Hypertension and cerebrovascular disease
โรคหัวใจ	694	357	337	618	328	290	80.10	55.53	24.57	126.21	69.99	56.22	Disease of the heart
ปอดอักเสบและโรคอื่นๆ ของปอด	280	185	95	286	169	117	38.70	28.05	10.64	49.05	32.76	16.29	Pneumonia and other disease of lung
ไตอักเสบ กลุ่มอาการของไตพิการ และไตพิการ	376	195	181	355	188	167	51.47	24.19	27.28	68.83	36.45	32.38	Nephritis, nephrotic syndrome and nephrosis
โรคเกี่ยวกับตับและตับอ่อน	81	57	24	100	62	38	11.80	9.09	2.71	16.29	12.02	4.27	Disease of liver and pancreas
การฆ่าตัวตาย ถูกฆ่าตาย	44	26	18	51	34	17	4.64	3.10	1.55	9.89	6.59	3.30	Suicide, homicide
เบาหวาน	175	57	118	188	73	115	28.44	11.42	17.03	31.21	12.21	19.00	Diabetes mellitus
วัณโรคทุกชนิด	30	22	8	35	31	4	5.80	4.26	1.55	6.79	6.01	0.78	Tuberculosis, all forms
โรคภูมิคุ้มกันบกพร่องเนื่องจากไวรัส	18	18	-	14	14	-	0.77	0.77	-	2.71	2.71	-	Human immunodeficiency virus (HIV) disease
Covid-19	74	28	46	94	50	44	10.45	5.42	5.03	18.22	9.69	8.53	Covid-19
อื่น ๆ	1,077	490	587	1,482	927	555	236.44	133.50	102.93	287.32	179.72	107.60	Others

ที่มา: สำนักงานสาธารณสุขจังหวัดหนองคาย

Source: Nong Khai Provincial Health Office

ตาราง 5.4 สถานพยาบาลที่มีเตียงผู้ป่วยรับไว้ค้างคืน จำนวนเตียง แพทย์ ทันตแพทย์ เภสัชกร พยาบาล ผู้ช่วยพยาบาล และผู้ป่วย จำแนกตามประเภทสถานพยาบาล และสังกัด พ.ศ. 2565

Table 5.4 20Hospital and Medical Establishments with Bed, Bed, Physician, Dentist, Pharmacist, Nurse, Technical Nurse and Patient By Type and Jurisdiction: 2022

ประเภท/สังกัด	สถานพยาบาล Hospital and Medical Establishment	เตียง Bed	แพทย์ Physician	ทันตแพทย์ Dentist	เภสัชกร Pharmacist	พยาบาล Nurse	พยาบาลเทคนิค Technical nurse	ผู้ป่วย Patient			Type/jurisdiction
								รวม Total	ผู้ป่วยใน In- patient	ผู้ป่วยนอก Out- patient	
ประเภทบริการทั่วไป	12	940	189	55	90	1,019	-	949,634	82,645	866,989	General services
รัฐบาล	9	740	177	53	90	982	-	863,165	77,755	785,410	Government
กระทรวงสาธารณสุข	9	740	177	53	90	982	-	863,165	77,755	785,410	Ministry of Public Health
กระทรวงอื่นๆ	-	-	-	-	-	-	-	-	-	-	Other ministries
รัฐวิสาหกิจและองค์การอิสระ	-	-	-	-	-	-	-	-	-	-	State enterprise
เทศบาล	-	-	-	-	-	-	-	-	-	-	Municipality
เอกชน*	3	200	12	2	-	37	-	86,469	4,890	81,579	Private
ประเภทบริการเฉพาะทาง	-	-	-	-	-	-	-	-	-	-	Specialized services
รัฐบาล	-	-	-	-	-	-	-	-	-	-	Government
กระทรวงสาธารณสุข	-	-	-	-	-	-	-	-	-	-	Ministry of Public Health
กระทรวงอื่นๆ	-	-	-	-	-	-	-	-	-	-	Other ministries
รัฐวิสาหกิจและองค์การอิสระ	-	-	-	-	-	-	-	-	-	-	State enterprise
เทศบาล	-	-	-	-	-	-	-	-	-	-	Municipality
เอกชน	-	-	-	-	-	-	-	-	-	-	Private

ตาราง 5.5 สถานพยาบาล จำแนกตามประเภท เป็นรายอำเภอ ปีงบประมาณ 2565

Table 5.5 Hospital and Medical Establishment by Type and District: Fiscal Year 2022

อำเภอ	โรงพยาบาลรัฐบาล ^{1/} Government hospital	โรงพยาบาลเอกชน Private hospital	โรงพยาบาลส่งเสริม สุขภาพตำบล ^{2/} Sub-district health promoting hospital	คลินิกทุกประเภท Clinic	District
รวมยอด	9	3	74	205	Total
อำเภอเมืองหนองคาย	1	2	17	105	Mueang Nong Khai District
อำเภอท่าบ่อ	1	-	10	31	Tha Bo District
อำเภอโพนพิสัย	1	1	15	28	Phon Phisai District
อำเภอศรีเชียงใหม่	1	-	6	6	Si Chiang Mai District
อำเภอสังคม	1	-	5	13	Sangkhom District
อำเภอสระใคร	1	-	3	4	Sakhrai District
อำเภอเฝ้าไร่	1	-	7	8	Fao Rai District
อำเภอรัตนวาปี	1	-	6	8	Rattanawapi District
อำเภอโพธิ์ตาก	1	-	5	2	Pho Tak District

1/ รวมโรงพยาบาลของรัฐ รัฐวิสาหกิจและองค์การอิสระ และเทศบาล
(ไม่รวมโรงพยาบาลประเภทบริการเฉพาะทาง)

2/ โรงพยาบาลส่งเสริมสุขภาพตำบล หมายถึง หน่วยบริการสาธารณสุขที่อยู่ใกล้ชุมชน
ซึ่งได้แก่ ศูนย์สุขภาพชุมชน หรือสถานีนอมนายที่มีการดำเนินงานด้านสุขภาพเชิงรุก
ซึ่งเป็นการยกระดับและพัฒนาระบบสาธารณสุข ตามแถลงการณ์ของนายกรัฐมนตรี
เมื่อวันที่ 29 ธันวาคม 2551

ที่มา : สำนักงานสาธารณสุขจังหวัดหนองคาย

1/ Included government hospital, state enterprise and municipality hospital
(excluded specialized services hospital).

2/ Tambon health promoting hospital (sub-district) is mean public health service
in communities, including community health centers or health center with service
to health aggressive. This revise and development public health was the statement
of the Prime Minister on December 29, 2008.

Source: Nong Khai Provincial Health Office

ตาราง 5.6 เจ้าหน้าที่ทางการแพทย์ของรัฐบาล เป็นรายอำเภอ พ.ศ. 2565

Table 5.6 Medical Personnel in the Government by District: 2022

อำเภอ	เจ้าหน้าที่ทางการแพทย์				ประชากรต่อเจ้าหน้าที่ทางการแพทย์ 1 คน				District
	Medical personnels				Population per medical personnel				
	แพทย์	ทันตแพทย์	เภสัชกร	พยาบาล	แพทย์	ทันตแพทย์	เภสัชกร	พยาบาล	
	Physician	Dentist	Pharmacist	Nurse	Physician	Dentist	Pharmacist	Nurse	
รวมยอด	177	53	90	1,118	2,914	9,732	5,731	461	Total
อำเภอเมืองหนองคาย	81	18	42	450	1,848	8,314	3,563	333	Mueang Nong Khai District
อำเภอบ่อ	43	10	16	284	1,907	8,202	5,126	289	Tha Bo District
อำเภอโพนพิสัย	26	9	11	133	3,774	10,904	8,921	738	Phon Phisai District
อำเภอศรีเชียงใหม่	3	3	4	45	9,918	9,918	7,439	661	Si Chiang Mai District
อำเภอสว่าง	6	2	5	51	4,272	12,817	5,127	503	Sangkhom District
อำเภอสระใคร	4	3	3	34	6,650	8,867	8,867	782	Sakhray District
อำเภอเฝ้าไร่	5	3	2	47	10,170	16,951	25,426	1,082	Fao Rai District
อำเภอรัตนวาปี	6	3	3	44	6,319	12,639	12,639	862	Rattanawapi District
อำเภอโพธิ์ตาก	3	2	4	30	5,077	7,615	3,808	508	Pho Tak District

ที่มา : สำนักงานสาธารณสุขจังหวัดหนองคาย

Source: Nong Khai Provincial Health Office

ตาราง 5.7 ใบอนุญาตประกอบธุรกิจเกี่ยวกับยา พ.ศ. 2561 - 2565

Table 5.7 Licence Concerning Drug: 2018 - 2022

ปี Year	ยาแผนปัจจุบัน Modern drug			ยาแผนโบราณ Traditional drug	
	ขย1. A licence to sell modern drug.	ขย2. A licence to sell only ready-packed modern drugs which are not dangerous or specially-controlled drug.	ขย3. A licence to sell only ready-packed modern drug for veterinary use.	ขยบ. A licence to sell traditional drug.	ผยบ. A licence to produce traditional drug.
2561 (2018)	96	37	12	41	1
2562 (2019)	83	31	11	19	1
2563 (2020)	78	30	11	14	1
2564 (2021)	86	30	13	14	-
2565 (2022)	100	31	15	18	2

หมายเหตุ: ข้อมูล ณ วันที่ 23 ธันวาคม พ.ศ. 2565

ที่มา: สำนักงานคณะกรรมการอาหารและยา กระทรวงสาธารณสุข

Note: Data as of 23 December 2022

Source: Food and Drug Administration, Ministry of Public Health

สถิติสวัสดิการสังคม

Social Security Statistics

ตาราง 6.1 สถิติกองทุนประกันสังคม พ.ศ. 2560 - 2564

Table 6.1 Statistics of Social Security Fund: 2017 - 2021

รายการ	2560 (2017)	2561 (2018)	2562 (2019)	2563 (2020)	2564 (2021)	Item
สถานประกอบการ	1,461	1,553	1,573	1,609	1,649	Establishment
ผู้ประกันตนตามมาตรา 33 ^{1/}	18,116	17,884	17,541	17,772	18,495	Insured person under article 33 ^{1/}
ผู้ประกันตนตามมาตรา 39 ^{2/}	5,016	5,507	5,629	5,978	6,551	Insured person under article 39 ^{2/}
ผู้ประกันตนตามมาตรา 40 ^{3/}	17,075	20,104	23,934	25,743	29,219	Insured person under article 40 ^{3/}
การใช้บริการของผู้ประกันตน ตามมาตรา 33 และมาตรา 39	-	-	-	-	-	Number of utilization of insured person under article 33 and under article 39
เจ็บป่วย	58,976	77,151	79,885	70,183	78,648	Sickness
ทุพพลภาพ	5	5	66	74	82	Invalidity
ตาย	144	151	150	162	179	Death
คลอดบุตร	1,619	1,473	1,431	1,346	1,297	Maternity
ชราภาพ	2,487	2,101	2,836	2,748	3,609	Old age
สงเคราะห์บุตร	4,226	4,280	4,535	4,809	5,290	Child allowance
ว่างงาน ^{1/}	822	829	928	1,503	1,286	Unemployment ^{1/}

- 1/ ผู้ประกันตนตามมาตรา 33 หมายถึง ผู้ซึ่งขึ้นทะเบียนประกันสังคม และหรือจ่ายเงินสมทบ อันก่อให้เกิดสิทธิได้รับประโยชน์ทดแทน ตามพระราชบัญญัติประกันสังคม
- 2/ ผู้ประกันตนตามมาตรา 39 หมายถึง ผู้ที่เคยเป็นผู้ประกันตนตามมาตรา 33 และต่อมาความเป็นผู้ประกันตนได้สิ้นสุดลงตามมาตรา 38(2) คือ สิ้นสภาพการเป็นลูกจ้าง และได้แจ้งความประสงค์เป็นผู้ประกันตนต่อ
- 3/ ผู้ประกันตนตามมาตรา 40 หมายถึง ผู้ที่มีใช้ผู้ประกันตนตามมาตรา 33 และมาตรา 39 และประสงค์จะสมัครเข้าเป็นผู้ประกันตนตามพระราชบัญญัติประกันสังคม พ.ศ. 2533

- 1/ Insured person under Article 33: a person who pays contributions which provides entitlement to benefits under the Social Security Act.
- 2/ Insured person under Article 39: any person who has been an insured person under Article 33 and whose insurance has subsequently ceased under Article 38(2) and he or she notify his/her intention to continue to be insured person.
- 3/ Insured person under Article 40: any other person who is not an employee person under this Act under section 33 and section 39 may apply to be an insured by notifying the intention to the Office.

ที่มา: สำนักงานประกันสังคม กระทรวงแรงงาน

Source: Social Security Office, Ministry of Labour

ตาราง 6.2 ลูกจ้างที่ประสบอันตรายหรือเจ็บป่วยเนื่องจากการทำงาน จำแนกตามความร้ายแรง พ.ศ. 2561 - 2565

Table 6.2 Employee Caused by Occupational Injuries or Diseases by Degree of Loss: 2018 - 2022

ความร้ายแรง	2561 (2018)	2562 (2019)	2563 (2020)	2564 (2021)	2565 (2022)	Degree of loss
รวมยอด	100	109	81	93	77	Total
ตาย	5	3	1	6	3	Death
ทุพพลภาพ	-	-	-	-	-	Permanent total disability
สูญเสียอวัยวะบางส่วน	2	-	2	2	-	Permanent partial disability
หยุดงานเกิน 3 วัน	28	47	32	45	43	Temporary disability > 3 days
หยุดงานไม่เกิน 3 วัน	65	59	46	40	31	Temporary disability ≤ 3 days
						Number of employees by
จำนวนลูกจ้างในข่ายกองทุนเงินทดแทน	10,894	17,585	17,815	18,542	18,016	Workmen's Compensation Fund
						Injury rate per 1000 employees
นับทุกกรณี	9.18	6.20	4.55	5.02	4.27	All case
นับกรณีร้ายแรง	3.21	2.84	1.96	2.86	2.55	Loss case

ที่มา: สำนักงานประกันสังคม กระทรวงแรงงาน

Source: Social Security Office, Ministry of Labour

สถิติหญิงและชาย

Gender Statistics

ตาราง 7.1 ประชากรจากการทะเบียน จำแนกตามเพศ กลุ่มอายุ และอำเภอ พ.ศ. 2565

Table 7.1 Population from Registration Record by Sex, Age Group and District: 2022

อำเภอ	รวม	หมวดอายุ (ปี) Age group (year)																				ไม่ทราบ Unknown	District	
	Total	0-4	5-9	10-14	15-19	20-24	25-29	30-34	35-39	40-44	45-49	50-54	55-59	60-64	65-69	70-74	75-79	80-84	85-89	90-94	95-99			100 และมากกว่า 100 and over
รวมยอด	515,795	21,195	27,685	31,248	32,217	33,631	38,673	35,023	34,181	41,150	43,933	44,707	38,286	31,642	22,951	16,102	10,445	6,600	3,592	1,587	585	361	1	Total
ชาย	255,393	10,761	14,253	16,144	16,427	16,686	19,795	17,824	17,468	20,644	21,695	21,840	18,741	15,171	10,691	7,257	4,594	2,743	1,487	686	297	188	1	Male
อำเภอเมืองหนองคาย	73,507	3,040	4,209	4,636	4,654	4,822	5,777	5,033	4,811	5,760	5,816	6,285	5,455	4,554	3,243	2,159	1,365	892	542	259	116	78	1	Mueang Nong Khai District
อำเภอท่าบ่อ	40,206	1,553	2,046	2,197	2,232	2,471	2,994	2,781	2,708	3,051	3,395	3,681	3,189	2,683	1,850	1,235	896	569	333	169	105	68	-	Tha Bo District
อำเภอโพนพิสัย	48,773	2,172	2,776	3,184	3,241	3,252	3,796	3,461	3,465	4,207	4,257	3,996	3,509	2,714	1,949	1,288	781	417	196	76	28	8	-	Phon Phisai District
อำเภอศรีเชียงใหม่	14,647	561	766	846	1,013	916	1,073	1,024	996	1,054	1,205	1,220	1,109	976	686	486	315	205	111	55	19	11	-	Si Chiang Mai District
อำเภอสว่าง	12,926	578	747	908	871	842	970	822	866	1,060	1,211	1,156	937	679	508	363	201	116	50	31	5	5	-	Sangkhom District
อำเภอสระใคร	13,370	606	759	915	917	899	1,071	1,005	1,028	1,219	1,165	1,182	879	740	433	281	151	76	30	11	2	1	-	Sakhrai District
อำเภอเฝ้าไร่	25,362	1,101	1,411	1,686	1,720	1,681	2,028	1,834	1,736	2,071	2,266	2,131	1,814	1,412	955	707	430	227	107	30	8	7	-	Fao Rai District
อำเภอรัตนวาปี	18,983	808	1,108	1,280	1,285	1,285	1,500	1,332	1,343	1,646	1,736	1,522	1,291	944	752	520	327	163	90	35	12	4	-	Rattanawapi District
อำเภอโพธิ์ตาก	7,619	342	431	492	494	518	586	532	515	576	644	667	558	469	315	218	128	78	28	20	2	6	-	Pho Tak District
หญิง	260,402	10,434	13,432	15,104	15,790	16,945	18,878	17,199	16,713	20,506	22,238	22,867	19,545	16,471	12,260	8,845	5,851	3,857	2,105	901	288	173	-	Female
อำเภอเมืองหนองคาย	76,145	2,987	3,912	4,304	4,497	4,830	5,629	5,023	4,750	5,771	6,382	6,710	5,891	5,014	3,733	2,672	1,786	1,173	665	280	93	43	-	Mueang Nong Khai District
อำเภอท่าบ่อ	41,815	1,492	1,882	2,034	2,254	2,575	2,890	2,605	2,624	2,984	3,598	3,825	3,433	2,952	2,215	1,649	1,176	786	461	223	86	71	-	Tha Bo District
อำเภอโพนพิสัย	49,362	2,021	2,607	2,962	3,237	3,401	3,559	3,445	3,197	4,142	4,182	4,306	3,530	2,915	2,148	1,548	983	645	336	140	37	21	-	Phon Phisai District
อำเภอศรีเชียงใหม่	15,108	559	682	790	832	944	1,061	978	871	1,042	1,259	1,359	1,229	1,118	858	601	381	282	161	69	20	12	-	Si Chiang Mai District
อำเภอสว่าง	12,707	611	739	851	838	829	906	823	883	1,020	1,130	1,100	857	736	527	368	230	139	75	35	3	7	-	Sangkhom District
อำเภอสระใคร	13,231	580	774	815	817	928	1,032	926	955	1,130	1,185	1,108	931	747	529	366	208	115	59	18	6	2	-	Sakhrai District
อำเภอเฝ้าไร่	25,490	1,070	1,373	1,688	1,611	1,683	1,944	1,741	1,728	2,212	2,165	2,195	1,734	1,476	1,048	771	485	324	151	67	18	6	-	Fao Rai District
อำเภอรัตนวาปี	18,933	808	1,078	1,221	1,236	1,275	1,300	1,165	1,204	1,643	1,689	1,608	1,322	1,047	829	604	436	268	126	47	21	6	-	Rattanawapi District
อำเภอโพธิ์ตาก	7,611	306	385	439	468	480	557	493	501	562	648	656	618	466	373	266	166	125	71	22	4	5	-	Pho Tak District

หมายเหตุ: ไม่ทราบ = ไม่ทราบ/ระบุปีจันทรคติ
ที่มา: กรมการปกครอง กระทรวงมหาดไทย

Note: Unknown = Unknown/Lunar calendar

Source: Department of Provincial Administration, Ministry of Interior

ตาราง 7.2 การเกิดมีชีพ การตาย จำแนกตามเพศ พ.ศ. 2561 - 2565

Table 7.2 Livebirth and Death by Sex: 2018 - 2022

ปี	การเกิดมีชีพ Livebirth						การตาย Death						Year
	จำนวน Number			ต่อประชากรพันคน Per 1,000 population			จำนวน Number			ต่อประชากรพันคน Per 1,000 population			
	รวม Total	ชาย Male	หญิง Female	รวม Total	ชาย Male	หญิง Female	รวม Total	ชาย Male	หญิง Female	รวม Total	ชาย Male	หญิง Female	
2561	4,209	2,149	2,060	8.06	8.27	7.85	3,595	2,037	1,558	6.89	7.84	5.94	2018
2562	3,784	1,945	1,839	7.24	7.49	7.01	3,859	2,308	1,551	7.39	8.88	5.91	2019
2563	3,923	1,963	1,960	7.58	11.38	5.66	3,393	1,973	1,420	9.80	3.81	8.23	2020
2564	3,661	1,771	1,890	6.81	10.02	5.60	3,980	2,108	1,872	7.59	8.09	7.15	2021
2565	3,360	1,719	1,641	6.51	3.33	3.18	4,245	2,452	1,793	8.23	4.75	3.48	2022

ที่มา: สำนักงานสาธารณสุขจังหวัดหนองคาย

Source: Nong Khai Provincial Health Office

ตาราง 7.3 ประชากรอายุ 15 ปีขึ้นไป จำแนกตามเพศ และสถานภาพแรงงาน เป็นรายไตรมาส พ.ศ. 2565 - 2566

Table 7.3 Population Aged 15 Years and Over by Sex, Labour Force Status and Quarterly: 2022 - 2023

สถานภาพแรงงาน	2565 (2022)												2566 (2023)			Labour force status
	ไตรมาสที่ 1 Quarter 1			ไตรมาสที่ 2 Quarter 2			ไตรมาสที่ 3 Quarter 3			ไตรมาสที่ 4 Quarter 4			ไตรมาสที่ 1 Quarter 1			
	รวม Total	ชาย Male	หญิง Female	รวม Total	ชาย Male	หญิง Female	รวม Total	ชาย Male	หญิง Female	รวม Total	ชาย Male	หญิง Female	รวม Total	ชาย Male	หญิง Female	
รวมยอด	372,413	175,543	196,870	372,698	175,634	197,064	373,024	175,741	197,283	373,406	175,879	197,527	373,816	176,032	197,784	Total
กำลังแรงงานรวม	224,786	122,474	102,312	220,859	118,048	102,811	237,006	128,088	108,918	228,946	122,535	106,411	224,609	120,496	104,113	Total labour force
กำลังแรงงานปัจจุบัน	221,937	120,565	101,372	218,049	116,179	101,870	235,931	127,745	108,186	228,322	122,535	105,787	223,746	120,326	103,420	Current labour force
ผู้มีงานทำ	220,250	119,847	100,403	216,810	115,642	101,168	233,225	127,045	106,180	224,232	120,211	104,021	222,815	119,450	103,365	Employed
ผู้ว่างงาน	1,687	718	969	1,239	537	702	2,706	700	2,006	4,090	2,324	1,766	930	875	55	Unemployed
กำลังแรงงานที่รอฤดูกาล	2,849	1,909	940	2,810	1,869	941	1,075	343	732	624	-	624	863	170	693	Seasonally inactive labour force
ผู้ไม่อยู่ในกำลังแรงงาน	147,627	53,069	94,558	151,839	57,586	94,253	136,018	47,653	88,365	144,460	53,344	91,116	149,207	55,536	93,671	Persons not in labour force
ทำงานบ้าน	42,982	3,224	39,758	46,616	8,708	37,908	33,079	2,277	30,802	40,202	2,669	37,533	41,772	5,428	36,343	Household work
เรียนหนังสือ	37,488	17,408	20,080	37,749	18,178	19,571	34,890	16,688	18,202	37,372	18,764	18,608	39,438	17,862	21,575	Studies
เด็ก/ชรา/ป่วย/พิการ																
จนไม่สามารถทำงานได้	50,539	21,702	28,837	52,481	21,677	30,804	55,339	20,738	34,601	50,441	21,336	29,105	52,581	23,142	29,439	
อื่นๆ	16,618	10,735	5,883	14,993	9,023	5,970	12,710	7,950	4,760	16,445	10,575	5,870	15,417	9,103	6,314	Others

ตาราง 7.4 ครู จำแนกตามเพศและวุฒิการศึกษา และนักเรียน จำแนกตามเพศและระดับการศึกษา พ.ศ. 2562 - 2565

Table 7.4 Teacher by Sex and Qualification and Student by Sex and Level of Education: 2019 - 2022

ระดับการศึกษา	2562 (2019)			2563 (2020)			2564 (2021)			2565 (2022)			Level of education
	รวม Total	ชาย Male	หญิง Female	รวม Total	ชาย Male	หญิง Female	รวม Total	ชาย Male	หญิง Female	รวม Total	ชาย Male	หญิง Female	
ครู Teacher													
วุฒิการศึกษา	5,132	1,578	3,554	5,082	1,639	3,443	5,420	1,819	3,601	5,341	1,665	3,676	Qualification
ต่ำกว่าอนุปริญญา	-	-	-	-	-	-	x	x	x	-	-	-	Lower than Diploma
อนุปริญญาหรือเทียบเท่า	32	7	25	-	-	-	x	x	x	-	-	-	Dip.in Ed. or equivalent
ปริญญาตรี	2,710	806	1,904	2,693	869	1,824	x	x	x	2,830	933	1,897	Bachelor's Degree
ปริญญาโทหรือสูงกว่า	2,390	765	1,625	2,389	770	1,619	x	x	x	2,511	732	1,779	Master's Degree or higher
นักเรียน Student													
ระดับการศึกษา	79,978	40,169	39,809	78,914	39,939	38,975	79,264	40,162	39,102	78,600	40,020	38,580	Level of education
ก่อนประถมศึกษา	18,835	9,674	9,161	18,653	9,565	9,088	17,842	9,161	8,681	17,252	8,862	8,390	Pre-elementary
ประถมศึกษา	34,529	17,781	16,748	34,023	17,540	16,483	34,016	17,504	16,512	33,473	17,239	16,234	Elementary
มัธยมศึกษาตอนต้น	17,935	9,141	8,794	17,338	9,032	8,306	17,709	9,290	8,419	17,482	9,345	8,137	Lower Secondary
มัธยมศึกษาตอนปลาย	8,679	3,573	5,106	8,900	3,802	5,098	9,697	4,207	5,490	10,393	4,574	5,819	Upper Secondary

ที่มา: สำนักงานศึกษาธิการจังหวัดหนองคาย

Source: Nong Khai Provincial Education Office

ตาราง 7.5 ประชากรอายุ 15 ปีขึ้นไปที่ต้องการพัฒนาขีดความสามารถ จำแนกตามเพศ สถานภาพแรงงาน ระดับการศึกษาที่สำเร็จ และกลุ่มอายุ พ.ศ. 2562 - 2564

Table 7.5 Population Aged 15 Years and Over to Desirability for Development by Sex, Labour Force Status, Level of Education Attainment and Age Groups: 2019 - 2021

รายการ	2562 (2019)			2563 (2020)			2564 (2021)			Item
	รวม Total	ชาย Male	หญิง Female	รวม Total	ชาย Male	หญิง Female	รวม Total	ชาย Male	หญิง Female	
รวมยอด	86,265	39,768	46,497	111,792	60,156	51,636	105,743	54,682	51,061	Total
สถานภาพแรงงาน	28,755	13,256	15,499	37,264	20,052	17,212	35,248	18,227	17,020	Labour force status
ผู้มีงานทำ	20,010	10,543	9,467	28,036	18,386	9,650	25,863	16,186	9,677	Employed
ผู้ว่างงาน	201	201	-	795	184	611	922	91	831	Unemployed
ผู้ที่รอฤดูกาล	246	-	246	145	145	-	281	91	190	Seasonally inactive labour force
ผู้ไม่อยู่ในกำลังแรงงาน	8,298	2,512	5,786	8,288	1,337	6,951	8,182	1,859	6,323	Persons not in labour force
ระดับการศึกษาที่สำเร็จ	28,755	13,256	15,499	37,264	20,052	17,212	35,248	18,227	17,020	Level of Education
ไม่มีการศึกษา	152	-	152	188	-	188	420	-	420	None
ต่ำกว่าประถมศึกษา	5,218	2,447	2,771	6,370	2,690	3,680	2,357	1,086	1,271	Less than Elementary
ประถมศึกษา	9,885	4,821	5,064	11,950	7,083	4,867	13,298	7,779	5,519	Elementary
มัธยมศึกษา	11,340	5,563	5,777	14,345	7,878	6,467	14,358	7,523	6,835	Secondary
อุดมศึกษา	2,160	425	1,735	4,411	2,401	2,010	4,815	1,840	2,975	Higher Level
กลุ่มอายุ (ปี)	28,755	13,256	15,499	37,264	20,052	17,212	35,248	18,227	17,020	Age group (year)
15-24	5,789	2,901	2,888	7,529	4,963	2,566	6,862	3,160	3,701	15-24
25-34	5,375	2,640	2,735	7,662	2,753	4,909	7,543	3,724	3,819	25-34
35-44	5,683	1,930	3,753	8,089	4,827	3,262	7,641	4,870	2,771	35-44
45-54	7,999	3,332	4,667	11,077	5,946	5,131	8,911	3,891	5,020	45-54
55-59	2,609	1,678	931	2,205	1,250	955	2,652	1,774	877	55-59
60 ปีขึ้นไป	1,300	774	526	702	313	389	1,639	807	832	60 and over

ที่มา: การสำรวจความต้องการพัฒนาขีดความสามารถของประชากร พ.ศ. 2562- 2564 จังหวัดหนองคาย
สำนักงานสถิติแห่งชาติ

Source: The 2019 - 2021 Skill Development Survey: Nong Khai, Province
National Statistical Office.

สถิติรายได้และรายจ่ายของครัวเรือน

Household Income and Expenditure Statistics

ตาราง 8.1 ค่าใช้จ่ายเฉลี่ยต่อเดือนของครัวเรือน จำแนกตามประเภทค่าใช้จ่าย และขนาดของครัวเรือน พ.ศ. 2565

Table 8.1 Average Monthly Expenditure per Household by Expenditure Group and Household Size: 2022

ประเภทของค่าใช้จ่าย	รวมทั้งสิ้น Total	ขนาดของครัวเรือน (คน) Household Size (Person)				Expenditure group
		1 - 2	3 - 4	5 - 7	8 และมากกว่า 8 and over	
ค่าใช้จ่ายทั้งสิ้นต่อเดือน	20,684	15,927	23,383	27,807	29,334	Total monthly expenditures
ค่าใช้จ่ายเพื่อการอุปโภคบริโภค	18,459	13,756	21,083	25,572	28,006	Consumption expenditures
อาหารและเครื่องดื่ม (ไม่มีแอลกอฮอล์)	7,359	5,394	8,377	10,439	13,833	Food and beverages (excludes alcoholic)
อาหารปรุงที่บ้าน	5,020	3,650	5,729	7,111	11,384	Food prepared at home
อาหารสำเร็จรูป	2,339	1,743	2,647	3,328	2,449	Prepared food
เครื่องดื่มที่มีแอลกอฮอล์	229	170	256	338	239	Alcoholic beverages
ยาสูบ หมาก ยานัตถ์ และอื่นๆ	45	44	31	78	75	Tobacco products
ที่อยู่อาศัย เครื่องแต่งบ้าน และเครื่องใช้ต่าง ๆ	3,930	3,386	4,289	4,611	5,466	Household operation, furnitures and equipment
เครื่องนุ่งห่มและรองเท้า	390	329	437	454	490	Apparel and footwear
ค่าใช้จ่ายส่วนบุคคล	641	526	691	842	1,099	Personal care
เวชภัณฑ์และค่าตรวจรักษาพยาบาล	256	216	288	298	233	Medical and health care
การเดินทางและการสื่อสาร	4,911	3,195	5,901	7,501	6,126	Transport and communication
การศึกษา	118	26	172	257	176	Education
การบันเทิง การอ่าน และกิจกรรมทางศาสนา	473	385	543	567	270	Recreation, reading and religious activity
การจัดงานพิธีในโอกาสพิเศษ	106	84	98	189	-	Special ceremony expenses
ค่าใช้จ่ายที่ไม่เกี่ยวกับการอุปโภคบริโภค	2,225	2,171	2,300	2,235	1,328	Non - consumption expenditures

ที่มา: การสำรวจภาวะเศรษฐกิจและสังคมของครัวเรือน พ.ศ. 2565 จังหวัดหนองคาย
สำนักงานสถิติแห่งชาติ

Source: The 2022 Household Socio-economic Survey, Nong Khai Province,
National Statistical Office

ตาราง 8.2 ค่าใช้จ่ายเฉลี่ยต่อเดือนของครัวเรือน จำแนกตามช่วงของค่าใช้จ่ายทั้งสิ้นต่อเดือนของครัวเรือน พ.ศ. 2565

Table 8.2 Average Monthly Expenditure per Household by Intervals of Total Monthly Expenditure per Household: 2022

ประเภทของค่าใช้จ่าย	รวมทั้งสิ้น Total	ช่วงของค่าใช้จ่ายทั้งสิ้นต่อเดือนต่อครัวเรือน (บาท) Intervals of Total monthly expenditure per household (Baht)							Expenditure group
		≤3,000	3,001- 5,000	5,001- 10,000	10,001- 15,000	15,001- 30,000	30,001- 50,000	>50,000	
		ค่าใช้จ่ายทั้งสิ้นต่อเดือน	20,684	2,393	4,512	7,927	12,504	21,025	
ค่าใช้จ่ายเพื่อการอุปโภคบริโภค	18,459	2,393	4,301	7,552	11,794	19,093	32,101	56,220	Consumption expenditures
อาหารและเครื่องดื่ม (ไม่มีแอลกอฮอล์)	-	-	-	-	-	-	-	-	Food and beverages (excludes alcoholic)
อาหารและเครื่องดื่ม (ไม่มีแอลกอฮอล์)	7,359	1,333	1,964	3,534	5,523	8,425	10,438	16,107	
อาหารปรุงที่บ้าน	5,020	43	912	2,779	3,833	5,833	6,922	8,687	Food prepared at home
อาหารสำเร็จรูป	2,339	1,290	1,052	755	1,689	2,592	3,516	7,420	Prepared food
เครื่องดื่มที่มีแอลกอฮอล์	229	-	-	38	127	226	453	1,006	Alcoholic beverages
ยาสูบ หมาก ยานัตถ์ และอื่นๆ	45	-	29	24	46	49	65	16	Tobacco products
ที่อยู่อาศัย เครื่องแต่งบ้าน และเครื่องใช้ต่าง ๆ	-	-	-	-	-	-	-	-	Household operation, furnitures and equipment
เครื่องนุ่งห่มและรองเท้า	3,930	1,030	1,587	2,405	3,171	4,094	5,535	8,687	
เครื่องนุ่งห่มและรองเท้า	390	-	95	178	279	336	705	1,481	Apparel and footwear
ค่าใช้จ่ายส่วนบุคคล	641	30	142	226	421	693	1,078	1,919	Personal care
เวชภัณฑ์และค่าตรวจรักษาพยาบาล	256	-	59	64	99	271	490	1,188	Medical and health care
การเดินทางและการสื่อสาร	4,911	-	219	836	1,772	4,298	12,034	23,064	Transport and communication
การศึกษา	118	-	-	29	63	164	147	393	Education
การบันเทิง การอ่าน และกิจกรรมทางศาสนา	-	-	-	-	-	-	-	-	Recreation, reading and religious activity
การจัดงานพิธีในโอกาสพิเศษ	473	-	205	218	289	440	891	1,603	
การจัดงานพิธีในโอกาสพิเศษ	105	-	-	-	3	97	265	755	Special ceremony expenses
ค่าใช้จ่ายที่ไม่เกี่ยวกับการอุปโภคบริโภค	2,225	-	211	375	710	1,932	5,310	11,956	Non - consumption expenditures

ที่มา: การสำรวจภาวะเศรษฐกิจและสังคมของครัวเรือน พ.ศ. 2565 จังหวัดหนองคาย
สำนักงานสถิติแห่งชาติ

Source: The 2022 Household Socio-economic Survey, Nong Khai Province,
National Statistical Office

ตาราง 8.3 ร้อยละของครัวเรือน จำแนกตามค่าใช้จ่ายทั้งสิ้นเฉลี่ยต่อเดือน และขนาดของครัวเรือน พ.ศ.2565

Table 8.3 Percentage of Households by Average Total Monthly Expenditure and Household Size: 2022

รายได้	รวมทั้งสิ้น Total	ขนาดของครัวเรือน (คน) Household Size (Person)				Income
		1 - 2	3 - 4	5 - 7	8 และมากกว่า 8 and over	
รายจ่ายเฉลี่ยทั้งสิ้นเฉลี่ยต่อเดือนต่อครัวเรือน	100.0	100.0	100.0	100.0	100.0	Total monthly income per household
ไม่เกิน 3,000 บาท	0.3	0.6	-	-	-	Not More than 3,000 baht
3,001 - 5,000 บาท	0.4	0.8	-	-	-	3,001 - 5,000 baht
5,001 - 10,000 บาท	18.3	31.2	9.7	1.8	-	5,001 - 10,000 baht
10,001 - 15,000 บาท	24.6	30.0	20.8	18.7	-	10,001 - 15,000 baht
15,001 - 30,000 บาท	36.8	25.6	45.5	46.6	100.0	15,001 - 30,000 baht
30,001 - 50,000 บาท	16.2	10.5	19.5	25.5	-	30,001 - 50,000 baht
มากกว่า 50,000 บาท	3.4	1.2	4.5	7.4	-	More than 50,000 baht
รายจ่ายทั้งสิ้นเฉลี่ยต่อเดือนต่อคน	100.0	100.0	100.0	100.0	100.0	Total monthly income per capita
ไม่เกิน 3,000 บาท	9.1	4.0	7.5	27.9	-	Not More than 3,000 baht
3,001 - 5,000 บาท	22.5	13.4	29.6	29.8	100.0	3,001 - 5,000 baht
5,001 - 10,000 บาท	44.5	49.4	42.7	36.0	-	5,001 - 10,000 baht
10,001 - 15,000 บาท	13.5	15.2	15.8	3.9	-	10,001 - 15,000 baht
15,001 - 30,000 บาท	7.9	12.7	4.4	2.4	-	15,001 - 30,000 baht
30,001 - 50,000 บาท	2.1	4.6	-	-	-	30,001 - 50,000 baht
มากกว่า 50,000 บาท	0.3	0.7	-	-	-	More than 50,000 baht

ที่มา: การสำรวจภาวะเศรษฐกิจและสังคมของครัวเรือน พ.ศ. 2565 จังหวัดหนองคาย สำนักงานสถิติแห่งชาติ

Source: The 2022 Household Socio-economic Survey, Nong Khai Province, National Statistical Office

สถิติยุติธรรม ความมั่นคง การเมือง และการปกครอง

Justice, Security, Political and Public Administration Statistics

ตาราง 9.1 สถิติคดีอาญาที่น่าสนใจ จำแนกตามประเภทความผิด พ.ศ. 2562 - 2565

Table 9.1 Statistics of Reported Interesting Crimes by Type of Crimes: 2019 - 2022

ประเภทความผิด	2562 (2019)		2563 (2020)		2564 (2021)		2565 (2021)		Type of crimes
	รับแจ้ง(ราย)	จับกุม (ราย)	รับแจ้ง(ราย)	จับกุม (ราย)	รับแจ้ง(ราย)	จับกุม (ราย)	รับแจ้ง(ราย)	จับกุม (ราย)	
	Reported (case)	Arrested (case)	Reported (case)	Arrested (case)	Reported (case)	Arrested (case)	Reported (case)	Arrested (case)	
คดีอุกฉกรรจ์และสะเทือนขวัญ	5	5	8	7	6	6	4	4	Violent crime
ความผิดเกี่ยวกับชีวิต ร่างกาย และเพศ	70	65	73	70	69	67	75	72	Crimes against person
ความผิดเกี่ยวกับทรัพย์สิน	194	174	230	179	235	198	225	201	Property of Crimes
ฐานความผิดพิเศษ	84	49	48	33	59	41	80	65	Special offense
คดีความผิดที่รัฐเป็นผู้เสียหาย	5,054 ⁽¹⁾	5,383 ⁽²⁾	5,692 ⁽¹⁾	6,192 ⁽²⁾	7,826 ⁽¹⁾	8,831 ⁽²⁾	8,649 ⁽¹⁾	8,805 ⁽²⁾	Offence against the state

(1) จับกุม (ราย)

(2) ผู้ต้องหาที่ถูกจับกุม (คน)

หมายเหตุ : ข้อมูลเกี่ยวกับคดีความผิดที่รัฐเป็นผู้เสียหาย เป็นข้อมูลการจับกุม (ราย)

และผู้ต้องหาที่ถูกจับกุม (คน)

ที่มา : ตำรวจภูธรจังหวัดหนองคาย

(1) Arrested (case).

(2) Accused (person).

Note : The data of offence against the state refers to the arrested (case) and accused (person).

Source : Nong Khai Provincial Police

ស្ថិតិសេដ្ឋកិច្ច

Economic Statistics

บัญชีประชาชาติ

National Accounts

ตาราง 10.1 ผลิตภัณฑ์มวลรวมภาค และจังหวัด ณ ราคาประจำปี พ.ศ. 2564

Table 10.1 Gross Regional Product and Gross Provincial Product at Current Market Prices: 2021

ภาค/จังหวัด	ผลิตภัณฑ์มวลรวมภาค และจังหวัด (ล้านบาท) Gross Regional Product and Gross Provincial Product (Million Baht)	ประชากร (1,000 คน) Population (1,000 person)	ผลิตภัณฑ์มวลรวมจังหวัด ต่อคน (บาท) GPP per capita (Baht)	การเรียงลำดับผลิตภัณฑ์มวลรวมจังหวัดต่อคน GPP per capita rankings		Region/province
				ภาค Region	ประเทศ Country	
ทั่วราชอาณาจักร	16,166,598	69,688	231,986			Whole Kingdom
กรุงเทพมหานครและปริมณฑล	7,568,962	17,251	438,760			Bangkok and Vicinities
กรุงเทพมหานคร	5,365,348	9,034	593,927	1	2	Bangkok
สมุทรปราการ	648,031	2,289	283,160	4	10	Samut Prakan
นนทบุรี	350,498	1,810	193,641	6	17	Nonthaburi
ปทุมธานี	417,975	1,814	230,401	5	13	Pathum Thani
นครปฐม	365,987	1,229	297,901	3	9	Nakhon Pathom
สมุทรสาคร	421,123	1,076	391,442	2	7	Samut Sakhon
ภาคกลาง	881,947	3,173	277,952			Central Region
พระนครศรีอยุธยา	428,548	915	468,579	1	5	Phra Nakhon Si Ayutthaya
อ่างทอง	30,567	246	124,180	6	34	Ang Thong
ลพบุรี	110,068	774	142,287	4	27	Lop Buri
สิงห์บุรี	26,469	186	142,428	3	26	Sing Buri
ชัยนาท	39,261	289	135,664	5	29	Chai Nat
สระบุรี	247,033	763	323,556	2	8	Saraburi
ภาคตะวันออก	2,942,532	6,262	469,872			Eastern Region
ชลบุรี	1,009,363	1,926	524,002	2	3	Chon Buri
ระยอง	955,119	1,056	904,857	1	1	Rayong
จันทบุรี	137,599	566	243,317	5	12	Chanthaburi
ตราด	44,027	275	160,025	6	22	Trat
ฉะเชิงเทรา	400,385	875	457,736	4	6	Chachoengsao

ตาราง 10.1 ผลิตภัณฑ์มวลรวมภาค และจังหวัด ณ ราคาประจำปี พ.ศ. 2564 (ต่อ)

Table 10.1 Gross Regional Product and Gross Provincial Product at Current Market Prices: 2021 (Cont.)

ภาค/จังหวัด	ผลิตภัณฑ์มวลรวมภาค และจังหวัด (ล้านบาท) Gross Regional Product and Gross Provincial Product (Million Baht)	ประชากร (1,000 คน) Population (1,000 person)	ผลิตภัณฑ์มวลรวมจังหวัด ต่อคน (บาท) GPP per capita (Baht)	การเรียงลำดับผลิตภัณฑ์มวลรวมจังหวัดต่อคน		Region/province
				GPP per capita rankings		
				ภาค Region	ประเทศ Country	
ปราจีนบุรี	317,321	647	490,499	3	4	Prachin Buri
นครนายก	30,342	262	115,666	7	37	Nakhon Nayok
สระแก้ว	48,376	656	73,744	8	70	Sa Kaeo
ภาคตะวันตก	571,991	3,661	156,223			Western Region
ราชบุรี	179,620	811	221,383	1	15	Ratchaburi
กาญจนบุรี	106,056	833	127,365	5	31	Kanchanaburi
สุพรรณบุรี	91,642	850	107,792	6	42	Suphan Buri
สมุทรสงคราม	28,490	178	160,089	3	21	Samut Songkhram
เพชรบุรี	72,447	502	144,370	4	25	Phetchaburi
ประจวบคีรีขันธ์	93,735	487	192,326	2	18	Prachuap Khiri Khan
ภาคเหนือ	1,251,457	11,273	111,018			Northern Region
เชียงใหม่	239,749	1,798	133,306	3	30	Chiang Mai
ลำพูน	88,614	391	226,464	1	14	Lamphun
ลำปาง	73,161	698	104,754	7	46	Lampang
อุตรดิตถ์	41,937	405	103,567	8	47	Uttaradit
แพร่	30,824	372	82,755	14	58	Phrae
น่าน	35,674	439	81,233	15	61	Nan
พะเยา	35,425	367	96,550	10	50	Phayao
เชียงราย	103,000	1,142	90,203	12	53	Chiang Rai
แม่ฮ่องสอน	15,797	241	65,653	17	75	Mae Hong Son
นครสวรรค์	109,316	912	119,856	4	36	Nakhon Sawan

ตาราง 10.1 ผลิตภัณฑ์มวลรวมภาค และจังหวัด ณ ราคาประจำปี พ.ศ. 2564 (ต่อ)

Table 10.1 Gross Regional Product and Gross Provincial Product at Current Market Prices: 2021 (Cont.)

ภาค/จังหวัด	ผลิตภัณฑ์มวลรวมภาค และจังหวัด (ล้านบาท) Gross Regional Product and Gross Provincial Product (Million Baht)	ประชากร (1,000 คน) Population (1,000 person)	ผลิตภัณฑ์มวลรวมจังหวัด ต่อคน (บาท) GPP per capita (Baht)	การเรียงลำดับผลิตภัณฑ์มวลรวมจังหวัดต่อคน GPP per capita rankings		Region/province
				ภาค Region	ประเทศ Country	
อุทัยธานี	27,851	274	101,640	9	48	Uthai Thani
กำแพงเพชร	110,844	781	141,987	2	28	Kamphaeng Phet
ตาก	61,564	536	114,952	5	38	Tak
สุโขทัย	48,739	608	80,170	16	63	Sukhothai
พิษณุโลก	101,120	895	113,013	6	40	Phitsanulok
พิจิตร	47,643	507	93,950	11	51	Phichit
เพชรบูรณ์	80,199	906	88,485	13	54	Phetchabun
ภาคตะวันออกเฉียงเหนือ	1,671,902	18,373	90,998			Northeastern Region
นครราชสีมา	315,583	2,502	126,119	1	32	Nakhon Ratchasima
บุรีรัมย์	96,936	1,201	80,684	10	62	Buri Ram
สุรินทร์	85,743	1,050	81,675	9	59	Surin
ศรีสะเกษ	78,658	944	83,332	8	57	Si Sa Ket
อุบลราชธานี	135,617	1,733	78,275	13	66	Ubon Ratchathani
ยโสธร	31,752	451	70,327	18	73	Yasothon
ชัยภูมิ	67,722	926	73,134	16	71	Chaiyaphum
อำนาจเจริญ	21,693	282	77,048	15	69	Amnat Chareon
บึงกาฬ	28,670	358	80,159	11	64	Bueng Kan
หนองบัวลำภู	30,034	472	63,568	20	76	Nong Bua Lam Phu
ขอนแก่น	213,039	1,711	124,489	2	33	Khon Kaen
อุดรธานี	113,797	1,253	90,818	5	52	Udon Thani
เลย	56,584	538	105,205	3	45	Loei

ตาราง 10.1 ผลิตภัณฑ์มวลรวมภาค และจังหวัด ณ ราคาประจำปี พ.ศ. 2564 (ต่อ)

Table 10.1 Gross Regional Product and Gross Provincial Product at Current Market Prices: 2021 (Cont.)

ภาค/จังหวัด	ผลิตภัณฑ์มวลรวมภาค และจังหวัด (ล้านบาท) Gross Regional Product and Gross Provincial Product (Million Baht)	ประชากร (1,000 คน) Population (1,000 person)	ผลิตภัณฑ์มวลรวมจังหวัด ต่อคน (บาท) GPP per capita (Baht)	การเรียงลำดับผลิตภัณฑ์มวลรวมจังหวัดต่อคน		Region/province
				GPP per capita rankings		
				ภาค Region	ประเทศ Country	
หนองคาย	44,396	455	97,617	4	49	Nong Khai
มหาสารคาม	66,024	775	85,228	7	56	Maha Sarakham
ร้อยเอ็ด	82,656	1,050	78,688	12	65	Roi Et
กาฬสินธุ์	60,997	788	77,397	14	68	Kalasin
สกลนคร	65,924	914	72,117	17	72	Sakon Nakhon
นครพนม	47,748	548	87,122	6	55	Nakhon Phanom
มุกดาหาร	28,329	422	67,203	19	74	Mukdahan
ภาคใต้	1,277,807	9,695	131,807			Southern Region
นครศรีธรรมราช	186,126	1,519	122,494	7	35	Nakhon Si Thammarat
กระบี่	72,061	428	168,552	3	19	Krabi
พังงา	48,409	249	194,282	2	16	Phang-nga
ภูเก็ต	99,545	602	165,343	4	20	Phuket
สุราษฎร์ธานี	179,155	1,157	154,835	5	23	Surat Thani
ระนอง	29,824	283	105,256	11	44	Ranong
ชุมพร	130,074	501	259,853	1	11	Chumphon
สงขลา	243,229	1,676	145,123	6	24	Songkhla
สตูล	33,663	297	113,481	8	39	Satun
ตรัง	69,352	632	109,656	9	41	Trang
พัทลุง	40,093	492	81,529	12	60	Phatthalung
ปัตตานี	50,600	648	78,131	13	67	Pattani
ยะลา	50,387	478	105,453	10	43	Yala
นราธิวาส	45,288	733	61,787	14	77	Narathiwat

หมายเหตุ: ข้อมูลเบื้องต้น

Note: Data is preliminary.

ที่มา: สำนักงานสภาพัฒนาการเศรษฐกิจและสังคมแห่งชาติ

Source: Office of the National Economic and Social Development council

ตาราง 10.2 ผลิตภัณฑ์มวลรวมจังหวัด ณ ราคาประจำปี จำแนกตามสาขาการผลิต พ.ศ. 2560 - 2564

Table 10.2 Gross Provincial Product at Current Market Prices by Economic Activities: 2017 - 2021

(ล้านบาท Million Baht)

สาขาการผลิต	2560 ¹ (2017)	2561 ¹ (2018)	2562 ¹ (2019)	2563 ¹ (2020)	2564 ^ป (2021)	Economic activities
ภาคเกษตร	9,669	8,352	8,972	9,352	10,065	Agriculture
เกษตรกรรม การป่าไม้ และการประมง	9,669	8,352	8,972	9,352	10,065	Agriculture, forestry and fishing
ภาคนอกเกษตร	30,136	31,222	32,430	32,778	34,331	Non-Agriculture
การทำเหมืองแร่และเหมืองหิน	311	353	290	304	261	Mining and quarrying
การผลิตอุตสาหกรรม	6,456	6,685	7,301	7,470	8,846	Manufacturing
ไฟฟ้า ก๊าซ และระบบปรับอากาศ	460	421	474	507	552	Electricity, gas steam and air conditioning supply
การประปาและการจัดการของเสีย	116	111	113	106	118	Water supply; sewerage, waste management and remediation activities
การก่อสร้าง	1,494	1,459	1,293	1,431	1,524	Construction
การขายส่ง การขายปลีก การซ่อมแซมยานยนต์ และจักรยานยนต์	4,829	4,579	5,076	5,046	4,924	Wholesale and retail trade; repair of motor vehicles and motorcycles
การขนส่ง และสถานที่เก็บสินค้า	2,623	1,595	1,538	1,380	1,552	Transportation and storage
ที่พักแรมและบริการด้านอาหาร	278	315	340	213	146	Accommodation and food service activities
ข้อมูลข่าวสารและการสื่อสาร	369	439	471	475	447	Information and communication
การเงินและการประกันภัย	2,974	3,049	3,087	3,145	2,980	Financial and insurance activities
กิจกรรมเกี่ยวกับอสังหาริมทรัพย์	1,595	1,774	1,665	1,890	1,800	Real estate activities
กิจกรรมวิชาชีพ วิทยาศาสตร์และกิจกรรมทางวิชาการ	16	15	21	34	23	Professional, scientific and technical activities
กิจกรรมการบริหารและบริการสนับสนุนอื่นๆ	139	167	176	69	26	Administrative and support service activities
การบริหารราชการ การป้องกันประเทศฯ	1,720	1,835	1,901	1,968	2,054	Public administration and defence; compulsory social security
การศึกษา	4,770	6,230	6,246	6,150	6,316	Education
กิจกรรมด้านสุขภาพและงานสังคมสงเคราะห์	1,475	1,581	1,838	2,037	2,203	Human health and social work activities
ศิลปะ ความบันเทิงและนันทนาการ	86	100	120	109	130	Arts, entertainment and recreation
กิจกรรมการบริการด้านอื่นๆ	424	515	480	445	431	Other service activities
ผลิตภัณฑ์มวลรวมจังหวัด	39,804	39,573	41,402	42,130	44,396	Gross provincial product (GPP)
ผลิตภัณฑ์มวลรวมจังหวัดต่อคน (บาท)	87,176	86,721	90,820	92,520	97,617	GPP per capita (Baht)
ประชากร (1,000 คน)	457	456	456	455	455	Population (1,000 persons)

ที่มา: สำนักงานสภาพัฒนาการเศรษฐกิจและสังคมแห่งชาติ

Source: Office of the National Economic and Social Development council

ตาราง 10.3 ผลิตภัณฑ์มวลรวมจังหวัด แบบปริมาณลูกโซ่ (ปีอ้างอิง พ.ศ. 2545) จำแนกตามสาขาการผลิต พ.ศ. 2560 - 2564

Table 10.3 Gross Provincial Product Chain Volume Measures (Reference Year = 2002) by Economic Activities: 2017 - 2021

(ล้านบาท Million Baht)

สาขาการผลิต	2560 ¹ (2017)	2561 ¹ (2018)	2562 ¹ (2019)	2563 ¹ (2020)	2564 ^P (2021)	Economic activities
ภาคเกษตร	4,946	4,547	4,683	4,891	5,134	Agriculture
เกษตรกรรม การป่าไม้และการประมง	4,946	4,547	4,683	4,891	5,134	Agriculture, forestry and fishing
ภาคนอกเกษตร	19,233	19,510	19,756	19,754	20,482	Non-Agriculture
การทำเหมืองแร่และเหมืองหิน	186	214	167	169	140	Mining and quarrying
การผลิตอุตสาหกรรม	3,937	3,846	3,993	3,938	4,538	Manufacturing
ไฟฟ้า ก๊าซ และระบบปรับอากาศ	429	440	492	498	511	Electricity, gas steam and air conditioning supply
การประปาและการจัดการของเสีย	65	62	65	66	70	Water supply, sewerage, waste management and remediation activities
การก่อสร้าง	1,059	1,017	896	1,001	1,053	Construction
การขายส่ง การขายปลีก การซ่อมแซมยานยนต์ และจักรยานยนต์	2,601	2,435	2,637	2,623	2,604	Wholesale and retail trade; repair of motor vehicles and motorcycles
การขนส่ง และสถานที่เก็บสินค้า	1,750	1,064	995	879	989	Transportation and storage
ที่พักแรมและบริการด้านอาหาร	213	228	240	194	148	Accommodation and food service activities
ข้อมูลข่าวสารและการสื่อสาร	467	568	613	621	590	Information and communication
การเงินและการประกันภัย	1,913	1,962	1,959	2,036	1,977	Financial and insurance activities
กิจกรรมเกี่ยวกับอสังหาริมทรัพย์	1,696	1,878	1,752	1,969	1,872	Real estate activities
กิจกรรมวิชาชีพ วิทยาศาสตร์และกิจกรรมทางวิชาการ	14	13	18	29	20	Professional, scientific and technical activities
กิจกรรมการบริหารและบริการสนับสนุนอื่นๆ	86	102	106	42	15	Administrative and support service activities
การบริหารราชการ การป้องกันประเทศฯ	963	1,000	1,012	1,029	1,049	Public administration and defence; compulsory social security
การศึกษา	2,350	3,000	2,947	2,855	2,874	Education
กิจกรรมด้านสุขภาพและงานสังคมสงเคราะห์	986	1,035	1,184	1,295	1,374	Human health and social work activities
ศิลปะ ความบันเทิงและนันทนาการ	68	79	95	85	101	Arts, entertainment and recreation
กิจกรรมการบริการด้านอื่นๆ	304	364	335	313	299	Other service activities
ผลิตภัณฑ์มวลรวมจังหวัด (ปริมาณลูกโซ่)	23,734	23,528	23,910	24,139	25,096	Gross provincial product (CVMs)

ที่มา: สำนักงานสภาพัฒนาการเศรษฐกิจและสังคมแห่งชาติ

Source: Office of the National Economic and Social Development council

สถิติเกษตรและประมง

Agriculture and Fishery Statistics

ตาราง 11.1 การใช้ที่ดิน พ.ศ. 2560 - 2564

Table 11.1 Land Utilization: 2017 - 2021

(ไร่ Rai)

ปี Year	เนื้อที่ทั้งหมด Total land	เนื้อที่ถือครองทางการเกษตร Farm holding land						เนื้อที่ นอกรการเกษตร Unclassified land	เนื้อที่ป่าไม้ Forest land
		รวมยอด Total	นาข้าว Paddy land	พืชไร่ Upland field crop	ไม้ผลและ ไม้ยืนต้น Orchard and perennial crop	สวนผักและ ไม้ดอก ไม้ประดับ Vegetable and ornamental plant	เนื้อที่ใช้ประโยชน์ ทางการเกษตรอื่นๆ Others		
2560 (2017)	1,892,050	1,118,730	606,347	32,470	344,835	10,818	124,260	627,401	145,919
2561 (2018)	1,892,050	1,119,367	606,344	32,492	344,887	11,223	124,420	626,161	146,522
2562 (2019)	1,892,050	1,333,869	607,887	93,142	426,594	8,926	197,320	412,762	145,419
2563 (2020)	1,892,050	1,333,899	607,849	93,058	426,937	8,922	197,133	413,821	144,330
2564 (2021)	1,892,050	1,334,737	608,016	93,266	427,112	8,919	197,424	412,914	144,399

ที่มา : สำนักงานเศรษฐกิจการเกษตร

Source : Office of Agricultural Economics

ตาราง 11.2 ลักษณะการถือครองที่ดินทางการเกษตร พ.ศ. 2560 - 2564

Table 11.2 Type of Farm Holding Land: 2017 - 2021

(ไร่ Rai)

ปี Year	เนื้อที่ใช้ประโยชน์ ทางการเกษตร Agricultural landuse	เนื้อที่ของตนเอง Owned	เนื้อที่ของผู้อื่น Others'land		
			รวม Total	เช่าผู้อื่น Rented	รับจ้าง/รับขายฝาก/ได้ทำฟรี Moetgaged/used free of charge
2560 (2017)	1,132,486	686,258	446,228	21,460	424,767
2561 (2018)	1,132,879	686,237	446,642	21,506	425,136
2562 (2019)	1,133,000	686,457	446,543	21,660	424,883
2563 (2020)	1,119,384	678,109	441,275	21,397	419,878
2564 (2021)	1,334,737	808,782	525,955	25,599	500,355

ตาราง 11.3 เนื้อที่ปลูกข้าวนาปี เนื้อที่เก็บเกี่ยว ผลผลิต และผลผลิตเฉลี่ยต่อไร่ จำแนกตามประเภทข้าว เป็นรายอำเภอ ปีเพาะปลูก 2564/2565

Table 11.3 Planted Area of Major Rice Harvested Area, Production and Yield per Rai by Type of Rice and District: Crop Year 2021/2022

อำเภอ	ข้าวนาปี Major rice								District
	เนื้อที่เพาะปลูกข้าว (ไร่) Planted area (rai)		เนื้อที่เก็บเกี่ยว (ไร่) Harvested area (rai)		ผลผลิต (ตัน) Production (ton)		ผลผลิตเฉลี่ยต่อไร่ (กก.) Yield per rai (kgs.)		
	ข้าวเจ้า Non- glutinous rice	ข้าวเหนียว Glutinous rice	ข้าวเจ้า Non- glutinous rice	ข้าวเหนียว Glutinous rice	ข้าวเจ้า Non- glutinous rice	ข้าวเหนียว Glutinous rice	ข้าวเจ้า Non- glutinous rice	ข้าวเหนียว Glutinous rice	
รวมยอด	112,032	493,683	111,375	491,060	40,703	181,861	365	370	Total
อำเภอเมืองหนองคาย	13,263	87,937	13,197	87,502	5,279	34,388	400	393	Mueang Nong Khai district
อำเภอท่าบ่อ	15,372	86,291	15,289	85,824	5,810	32,527	380	379	Tha Bo district
อำเภอโพนพิสัย	45,369	141,038	45,142	140,333	16,341	50,520	362	360	Phon Phisai district
อำเภอศรีเชียงใหม่	6,204	17,050	6,142	16,880	2,402	6,465	391	383	Si Chiang Mai district
อำเภอสังคม	1,073	12,652	1,066	12,576	391	4,527	367	360	Sangkhom district
อำเภอสระใคร	16,274	36,312	16,123	35,973	5,385	11,943	334	332	Sakhrai district
อำเภอเฝ้าไร่	6,424	59,726	6,413	59,622	2,238	20,748	349	348	Fao Rai district
อำเภอรัตนาวาปี	6,654	41,309	6,612	41,049	2,288	16,132	346	393	Rattanawapi district
อำเภอโพธิ์ตาก	1,399	11,368	1,391	11,301	569	4,611	409	408	Pho Tak district

ตาราง 11.4 เนื้อที่ปลูกข้าวนาปรัง เนื้อที่เก็บเกี่ยว ผลผลิต และผลผลิตเฉลี่ยต่อไร่ จำแนกตามประเภทข้าว เป็นรายอำเภอ ปีเพาะปลูก 2564/2565

Table 11.4 Planted Area of Second Rice, Harvested Area, Production and Yield per Rai by Type of Rice and District: Crop Year 2021/2022

อำเภอ	ข้าวนาปรัง Second rice								District
	เนื้อที่เพาะปลูกข้าว (ไร่)		เนื้อที่เก็บเกี่ยว (ไร่)		ผลผลิต (ตัน)		ผลผลิตเฉลี่ยต่อไร่ (กก.)		
	ข้าวเจ้า Non- glutinous rice	ข้าวเหนียว Glutinous rice	ข้าวเจ้า Non- glutinous rice	ข้าวเหนียว Glutinous rice	ข้าวเจ้า Non- glutinous rice	ข้าวเหนียว Glutinous rice	ข้าวเจ้า Non- glutinous rice	ข้าวเหนียว Glutinous rice	
รวมยอด	241	89,471	238	88,671	125	46,432	525	524	Total
อำเภอเมืองหนองคาย	58	27,375	57	27,152	32	15,151	561	558	Mueang Nong Khai district
อำเภอบ่อ	-	21,100	-	20,894	-	10,823	-	518	Tha Bo district
อำเภอโพนพิสัย	149	23,508	147	23,207	77	12,207	524	526	Phon Phisai district
อำเภอศรีเชียงใหม่	30	10,321	30	10,294	14	4,745	467	461	Si Chiang Mai district
อำเภอสว่าง	4	57	4	56	2	22	500	400	Sangkhom district
อำเภอสระใคร	-	122	-	121	-	51	-	421	Sakhrai district
อำเภอเฝ้าไร่	-	1,072	-	1,057	-	449	-	425	Fao Rai district
อำเภอรัตนวาปี	-	2,416	-	2,406	-	1,148	-	477	Rattanawapi district
อำเภอโพธิ์ตาก	-	3,500	-	3,484	-	1,836	-	527	Pho Tak district

ที่มา: สำนักงานเกษตรจังหวัดหนองคาย

Source : Nong Khai Provincial Agricultural Extension Office

ตาราง 11.5 เนื้อที่เพาะปลูกพืชไร่ เนื้อที่เก็บเกี่ยว ผลผลิต และผลผลิตเฉลี่ยต่อไร่ จำแนกตามชนิดของพืชไร่ ปีเพาะปลูก 2564/2565

Table 11.5 Planted Area of Field Crops, Harvested Area, Production and Yield per Rai by Type of Field Crops: Crop Year 2021/2022

ชนิดของพืชไร่	เนื้อที่เพาะปลูก (ไร่) Planted area (rai)	เนื้อที่เก็บเกี่ยว (ไร่) Harvested area (rai)	ผลผลิต (ตัน) Production (ton)	ผลผลิตเฉลี่ยต่อไร่ (กก.) Yield per rai (kgs.)	Type of field crops
ข้าวโพด	2,459	2,459	3,583	1,457	Corn
ข้าวโพดเลี้ยงสัตว์ รุ่นที่ 1	23	23	18	787	Maiz Model 1
ข้าวโพดเลี้ยงสัตว์ รุ่นที่ 2	51	51	29	564	Maiz Model 2
ข้าวโพดหวาน	2,344	2,344	3,476	1,483	Sweet Corn
ข้าวโพดรับประทานฝักสด	41	41	60	1,463	Sweet corn fresh ear
มันสำปะหลังโรงงาน	20,144	20,010	66,655	3,331	Cassawa (industry)
ยาสูบ	15,475	15,475	4,786	309	Tobacco
ยาสูบเวอร์จิเนียร์	5,934	5,934	1,905	321	Virginia species
ยาสูบพันธุ์พื้นเมือง	9,166	9,166	2,750	300	Native species
ยาสูบพันธุ์เบอร์เลย์	375	375	131	350	Burley species
อ้อย	16,797	11,960	100,439	8,398	Sugar cane
อ้อยโรงงาน	16,797	11,960	100,439	8,398	Sugar cane (industry)
อ้อยเคี้ยว	-	-	-	-	Sugar cane (eat)
สับปะรด	5,817	4,229	23,011	5,441	Pine apple
ถั่วลิสง	450	450	225	501	Soybean
มะเขือเทศส่งโรงงาน	1,699	1,699	4,613	2,715	Processing Tomato

ที่มา : สำนักงานเกษตรจังหวัดหนองคาย

Source : Nong Khai Provincial Agricultural Extension Office

ตาราง 11.6 เนื้อที่เพาะปลูกพืชผัก เนื้อที่เก็บเกี่ยว ผลผลิต และผลผลิตเฉลี่ยต่อไร่ จำแนกตามชนิดพืชผัก ปีเพาะปลูก 2564/2565

Table 11.6 Planted Area of Vegetable Crops, Harvested Area, Production and Yield per Rai by Type of Vegetable Crops: Crop Year 2021/2022

ชนิดของพืชผัก	เนื้อที่เพาะปลูก (ไร่) Planted area (rai)	เนื้อที่เก็บเกี่ยว (ไร่) Harvested area (rai)	ผลผลิต (ตัน) Production (ton)	ผลผลิตเฉลี่ยต่อไร่ (กก.) Yield per rai (kgs.)	Type of vegetable crops
พริก	6,718	6,718	11,541	1,718	Pepper
ผักกาดหอม	106	106	87	819	Green Cabbage
ผักบุ้งจีน	135	135	118	874	Chinese convolvulus
กะหล่ำปลี	41	41	65	1,585	Cabbage
กะหล่ำดอก	20	20	31	1,528	Cauliflower
คะน้า	70	70	55	786	Kale
ฟักทอง	341	341	1,013	2,971	Pumpkin
แตงโม	20	20	100	5,000	Watermelon
แตงร้าน	11	11	22	2,000	Cucumber
ถั้วฝักยาว	366	366	316	863	Yard Long Bean
มะเขือเปราะ	23	23	22	957	Thai Eggplant
ผักกวางตุ้ง	61	61	54	885	Chinese Cabbage
ข่า	42	42	43	1,024	Galangal
กระเทียม	35	35	19	543	Garlic

ที่มา : สำนักงานเกษตรจังหวัดหนองคาย

Source : Nong Khai Provincial Agricultural Extension Office

ตาราง 11.7 เนื้อที่เพาะปลูกไม้ผลและไม้ยืนต้น เนื้อที่เก็บเกี่ยว ผลผลิต และผลผลิตเฉลี่ยต่อไร่ จำแนกตามชนิดของไม้ผลและไม้ยืนต้น ปีเพาะปลูก 2564/2565

Table 11.7 Planted Area of Fruit Trees and Tree Crops, Harvested Area, Production and Yield per Rai by Type of Fruit Trees and Tree Crops: Crop Year 2021/2022

ชนิดของไม้ผลและไม้ยืนต้น	เนื้อที่เพาะปลูก (ไร่) Planted area (rai)	เนื้อที่เก็บเกี่ยว (ไร่) Harvested area (rai)	ผลผลิต (ตัน) Production (ton)	ผลผลิตเฉลี่ยต่อไร่ (กก.) Yield per rai (kgs.)	Type of fruit trees and tree crops
ยางพารา	335,196	315,232	71,873	228	Rubber
ปาล์มน้ำมัน	23,270	22,100	34,719	1,571	Palm oil
ยูคาลิปตัส	12,965	967	9,670	10,000	Eucalyptus
สัก	1,519	2	12	6,000	Teak
มะม่วง	810	347	279	805	Mango
เงาะ	1,632	1,237	1,178	952	Rambutan
ทุเรียน	1,169	31	45	1,455	Durian
มังคุด	114	45	54	1,189	Mangosteen
ลำไย	837	749	571	762	Longan
ลิ้นจี่	96	67	27	403	Lychee
ขนุนแห้ง	17	13	34	2,577	Jackfruit
กระท้อน	3	2	3	1,500	Santol
ส้มโอ	184	143	143	1,000	Pomelo
ส้มเขียวหวาน	323	159	393	2,472	Tangerine
ฝรั่ง	121	67	68	1,015	Guava
พุทรา	321	274	433	1,582	Jujube
มะละกอ	-	-	-	-	Papaya
กล้วยน้ำว้า	4,036	2,337	4,645	1,988	Banana (Kluai numwa)
กล้วยหอม	75	30	79	2,617	Sweet Banana
แก้วมังกร	29	19	29	1,500	Dragon Fruit
มะนาว	167	94	54	573	lime
มะพร้าว	37	5	3	500	Coconut
ไผ่	254	172	157	915	Bamboo
ชมพู่	16	5	5	1,000	Java apple
หวาย	9	9	7	790	Ratttan
กล้วยหอม (ส้ม)	2,136	1,436	5,250	3,656	Sweet banana (Kluai Som)

ตาราง 11.8 ปศุสัตว์ จำแนกเป็นรายอำเภอ พ.ศ. 2565

Table 11.8 Livestock by District: 2022

(ตัว : Head)

อำเภอ	รวม Total	โค Cattle	กระบือ Buffalo	สุกร Swine	แพะ Goat	แกะ Sheep	ไก่ Chicken	เป็ด Duck	นกกระทา Quail	อื่น ๆ Others	District
รวมยอด	2,263,842	57,853	16,090	110,168	8,856	469	1,840,078	217,250	6,314	6,764	Total
อำเภอเมืองหนองคาย	629,190	17,669	4,951	41,208	1,715	91	511,610	48,767	488	2,691	Mueang Nong Khai district
อำเภอบ้านแพง	650,731	6,536	2,490	29,534	1,640	199	580,198	28,672	515	947	Tha Bo district
อำเภอโพนพิสัย	278,721	17,835	4,184	8,885	2,544	30	215,494	27,786	970	993	Phon Phisai district
อำเภอศรีเชียงใหม่	105,873	1,993	334	15,154	1,447	85	79,409	6,904	-	547	Si Chiang Mai district
อำเภอสว่างแดนดิน	65,420	1,445	85	2,225	274	4	51,563	9,452	60	312	Sangkhom district
อำเภอศรีบุญเรือง	101,659	4,765	1,752	2,696	213	26	83,475	6,278	2,000	454	Sakhray district
อำเภอเฝ้าไร่	165,963	4,567	1,101	4,624	469	33	127,054	25,645	2,106	364	Fao Rai district
อำเภอรัตนวาปี	235,894	2,512	1,018	3,151	274	1	168,362	60,173	25	378	Rattanawapi district
อำเภอโพธิ์ตาก	30,391	531	175	2,691	280	-	22,913	3,573	150	78	Pho Tak district

ที่มา: สำนักงานปศุสัตว์จังหวัดหนองคาย
หมายเหตุ : ข้อมูล ณ วันที่ 30 ตุลาคม 2565

Source: Nong Khai Provincial Livestock Office
Date : as of October 30st 2022

ตาราง 11.9 ฟาร์มที่เพาะเลี้ยงสัตว์น้ำจืด จำแนกตามประเภทการเลี้ยง และผลผลิตการเลี้ยงสัตว์น้ำจืด เป็นรายอำเภอ พ.ศ. 2565

Table 11.9 Freshwater Culture Farm by Type of Culture, Production of Freshwater Aquaculture and District: 2022

อำเภอ	ฟาร์ม Farm	ประเภทการเลี้ยง (ไร่) Type of culture (Rai)					ผลผลิตการเลี้ยงสัตว์น้ำจืด (กก.) Production of freshwater aquaculture (kgs.)	District
		รวมเนื้อที่ Total area	บ่อ Pond	นา Paddy cum fish	ร่องสวน Ditch	กระชัง Cage		
รวมยอด	9,089	11,952.52	11,875.41	10.70	28.12	38.29	17,463,630	Total
อำเภอเมืองหนองคาย	2,037	3,958.13	3,921.43	3.79	5.55	27.36	10,972,930	Mueang Nong Khai district
อำเภอบ้านแพง	1,176	3,182.79	3,169.39	1.84	3.76	7.80	4,090,000	Tha Bo district
อำเภอโพนพิสัย	2,069	1,526.60	1,520.80	3.36	2.39	0.05	598,740	Phon Phisai district
อำเภอศรีเชียงใหม่	630	808.47	795.27	0.71	9.41	3.08	555,790	Si Chiang Mai district
อำเภอสว่าง	742	511.72	510.97	-	0.75	-	197,950	Sangkhom district
อำเภอศรีนคร	341	323.42	322.42	1.00	-	-	102,220	Sakhrai district
อำเภอเฝ้าไร่	836	566.57	566.57	-	-	-	214,270	Fao Rai district
อำเภอรัตนวาปี	862	711.45	705.34	-	6.11	-	334,240	Rattanawapi district
อำเภอโพนพิสัย	396	363.37	363.22	-	0.15	-	397,490	Pho Tak district

ที่มา: สำนักงานประมงจังหวัดหนองคาย

Source: Nong Khai Provincial Fishery Office

ตาราง 11.10 สัตว์น้ำจืดที่จับได้ จำแนกตามชนิดสัตว์น้ำจืด เป็นรายอำเภอ พ.ศ. 2565

Table 11.10 Catch of Freshwater by Species and District: 2022

(ตัน Ton)

อำเภอ	รวม Total	ปลาตะเพียน Common silver barb	ปลานิล Nile Tilapia	ปลาดุก Walking catfish	ปลาช่อน Striped snakes- head fish	ปลาไน common carp	ปลาสลิค Snake Skin Gourami	ปลากด Naked catfishes	ปลาหมอไทย Common climbing perch	อื่น ๆ Others	District
รวมยอด	17,463.63	568.77	14,983.46	1,541.99	28.66	70.00	2.58	100.08	19.69	148.40	Total
อำเภอเมืองหนองคาย	10,972.93	97.74	9,561.06	1,205.89	4.79	23.68	0.26	10.56	18.34	50.61	Mueang Nong Khai district
อำเภอท่าบ่อ	4,090.00	264.04	3,662.35	90.45	11.23	15.97	1.18	8.98	0.10	35.70	Tha Bo district
อำเภอโพนพิสัย	598.74	43.69	378.20	81.46	4.07	16.82	0.41	44.55	-	29.54	Phon Phisai district
อำเภอศรีเชียงใหม่	555.79	62.16	469.65	9.02	0.22	3.45	0.25	2.75	-	8.29	Si Chiang Mai district
อำเภอสังคม	197.95	33.02	156.16	4.26	-	2.34	-	1.39	-	0.78	Sangkhom district
อำเภอสระใคร	102.22	2.95	84.60	6.81	6.00	0.49	-	0.60	-	0.77	Sakhrai district
อำเภอเฝ้าไร่	214.27	22.01	153.17	32.65	0.30	3.62	-	0.18	-	2.34	Fao Rai district
อำเภอรัตนวาปี	334.24	28.33	195.07	88.16	1.79	0.56	0.10	14.67	-	5.56	Rattanawapi district
อำเภอโพธิ์ตาก	397.49	14.83	323.20	23.29	0.26	3.07	0.38	16.40	1.25	14.81	Pho Tak district

หมายเหตุ : สัตว์น้ำจืดที่จับได้อื่น ๆ ได้แก่ ปลาสลาด ปลาอีสก ปลาจีน ปลากระสูบ
ปลานวลจันทร์ ปลาสวาย กุ้งฝอย กุ้งก้ามกราม เป็นต้น
ที่มา : สำนักงานประมงจังหวัดหนองคาย

Note : Catch of Other Freshwater such as Grey Featherback, Seven-Stripped Carp, Chinese Fish, Hampala Barb,
Smallscale Mud Carp, Stripped Catfish, Lanchester's Freshwater Prawn, Giant Freshwater Prawn etc.
Source : Nong Khai Provincial Fishery Office

สถิติอุตสาหกรรม

Industrial Statistics

ตาราง 12.1 สถานประกอบการ คนทำงาน และลูกจ้าง จำแนกตามขนาดของสถานประกอบการ และกิจกรรมทางเศรษฐกิจ พ.ศ. 2564

Table 12.1 Establishment, Person Engaged and Employee by Size of Establishment and Economic Activity: 2021

ขนาดของสถานประกอบการ/ กิจกรรมทางเศรษฐกิจ	สถานประกอบการ Establishment	คนทำงาน Person engaged		Size of establishment/ Economic activity
		จำนวน Number	ร้อยละ Percentage	
รวมยอด	14,796	43,231	100.00	Total
ขนาดของสถานประกอบการ (จำนวนลูกจ้าง)	14,796	43,231	100.00	Size of establishment (Number of employees)
ไม่มีลูกจ้าง	-	-	-	None employee
1 - 5 คน	13,708	25,661	59.36	1 - 5 persons
6 - 10 คน	643	4,879	11.29	6 - 10 persons
11 - 15 คน	190	2,538	5.87	11 - 15 persons
16 - 20 คน	97	1,748	4.04	16 - 20 persons
21 - 25 คน	48	1,120	2.59	21 - 25 persons
26 - 30 คน	29	856	1.98	26 - 30 persons
31 - 50 คน	37	1,543	3.57	31 - 50 persons
51 - 100 คน	30	2,226	5.15	51 - 100 persons
101 - 200 คน	9	1,322	3.06	101 - 200 persons
มากกว่า 200 คน	5	1,338	3.10	More than 200 persons
กิจกรรมทางเศรษฐกิจ	14,796	43,231	100.00	Economic activity
การผลิต	2,890	11,729	27.13	Manufacturing
การจัดการและการบำบัดน้ำเสีย ของเสียและสิ่งปฏิกูล	11	160	0.37	Sewerage, waste management and remediation activities
การก่อสร้าง	172	825	1.91	Construction
การขายส่งและการขายปลีก การซ่อมแซมยานยนต์	1,164	3,200	7.40	Wholesale and retail trade; repair of motor vehicles and motorcycles
การขายส่ง	417	2,313	5.35	Wholesale trade
การขายปลีก	5,812	15,006	34.71	Retail trade
การขนส่งทางบก สถานที่เก็บสินค้า	35	245	0.57	Land transport and storage

ตาราง 12.1 สถานประกอบการ คนทำงาน และลูกจ้าง จำแนกตามขนาดของสถานประกอบการ และกิจกรรมทางเศรษฐกิจ พ.ศ. 2564 (ต่อ)
 Table 12.1 Establishment, Person Engaged and Employee by Size of Establishment and Economic Activity: 2021 (Cont.)

ขนาดของสถานประกอบการ/ กิจกรรมทางเศรษฐกิจ	สถานประกอบการ Establishment	คนทำงาน Person engaged		Size of establishment/ Economic activity
		จำนวน Number	ร้อยละ Percentage	
ที่พักแรม	300	1,261	2.92	Accommodation
บริการอาหารและเครื่องดื่ม	2,202	5,001	11.57	Food and beverage service activities
ข้อมูลข่าวสารและการสื่อสาร	24	182	0.42	Information and communication
กิจกรรมอสังหาริมทรัพย์	317	614	1.42	Real estate activities
กิจกรรมทางวิชาชีพ วิทยาศาสตร์และเทคโนโลยี	89	272	0.63	Professional, scientific and technical activities
กิจกรรมการบริหาร และการบริการสนับสนุน	187	617	1.43	Administrative and support service activities
ศิลปะ ความบันเทิงและนันทนาการ	67	344	0.80	Arts, entertainment and recreation
กิจกรรมบริการอื่น ๆ	1,109	1,462	3.38	Other service activities
กิจกรรมด้านโรงพยาบาลเอกชน	-	-	-	Private hospital activities

ที่มา : สำมะโนธุรกิจและอุตสาหกรรม พ.ศ. 2565 (ข้อมูลพื้นฐาน) จังหวัดหนองคาย สำนักงานสถิติแห่งชาติ

Source : The 2022 Business and Industrial census (Basic Information) Nong Khai Provincial, National Statistical Office

ตาราง 12.2 สถานประกอบการ และลูกจ้าง จำแนกตามขนาดของสถานประกอบการ พ.ศ. 2563 - 2565

Table 12.2 Establishment and Employee by Size of Establishment: 2020 - 2022

ขนาดของสถานประกอบการ (คน) Size of Establishment (person)	2563 (2020)		2564 (2021)		2565 (2022)		อัตราการเปลี่ยนแปลง Percentage change (%)			
	สปก. Est.	ลูกจ้าง Emp.	สปก. Est.	ลูกจ้าง Emp.	สปก. Est.	ลูกจ้าง Emp.	2564 (2021)		2565 (2022)	
							สปก. Est.	ลูกจ้าง Emp.	สปก. Est.	ลูกจ้าง Emp.
รวมยอด (Total)	3,173	19,884	3,772	21,511	4,033	21,471	18.9	8.2	6.9	- 0.2
1 - 4	2,142	4,769	2,682	5,776	2,900	6,035	25.2	21.1	8.1	4.5
5 - 9	626	4,100	678	4,375	721	4,658	8.3	6.7	6.3	6.5
10 - 19	247	3,142	251	3,307	247	3,275	1.6	5.3	- 1.6	- 1.0
20 - 49	123	3,610	122	3,532	126	3,604	- 0.8	- 2.2	3.3	2.0
50 - 99	18	1,348	22	1,636	25	1,737	22.2	21.4	13.6	6.2
100 - 299	15	2,240	15	2,214	13	1,840	-	- 1.2	- 13.3	- 16.9
300 - 499	2	675	2	671	1	322	-	- 0.6	- 50.0	- 52.0

ตาราง 12.3 สถานประกอบการอุตสาหกรรม จำแนกตามประเภทอุตสาหกรรม พ.ศ. 2563 - 2565

Table 12.3 Industrial Establishment by Type of Industries: 2020 - 2022

ประเภทอุตสาหกรรม	2563 (2020)	2564 (2021)	2565 (2022)	อัตราการเปลี่ยนแปลง		Type of industry
				Percentage change (%)		
				2564 (2021)	2565 (2022)	
รวมยอด	210	218	221	3.8	1.4	Total
การเกษตร	12	12	10	-	-16.7	Agriculture
อาหาร	43	42	45	-2.3	7.1	Food
เครื่องดื่ม	4	4	4	-	-	Beverages
ไม้และผลิตภัณฑ์จากไม้	30	35	39	16.7	11.4	Wood and wood products
เฟอร์นิเจอร์และเครื่องเรือน	1	1	1	-	-	Furniture
กระดาษและผลิตภัณฑ์จากกระดาษ	2	2	2	-	-	Paper and paper product
เคมี	1	1	1	-	-	Chemical
ปิโตรเคมีและผลิตภัณฑ์	4	5	6	25.0	20.0	Petrochemical and product
ยาง	5	5	5	-	-	Rubber
พลาสติก	7	7	8	-	14.3	Plastic
อลูมิเนียม	34	38	40	11.8	5.3	Non-metallic
ผลิตภัณฑ์โลหะ	14	17	17	21.4	-	Metal products
เครื่องจักรกล	-	-	-	-	-	Machinery and equipment
ขนส่ง	-	-	-	-	-	Transport
อื่น ๆ	53	49	43	-7.5	-12.2	Others

หมายเหตุ: สถานประกอบการอุตสาหกรรม คือ โรงงาน อาคาร สถานที่ หรือยานพาหนะที่ใช้เครื่องจักร
มีกำลังรวมตั้งแต่ห้าสิบลำแรงม้าหรือกำลังเทียบเท่าตั้งแต่ห้าสิบลำแรงม้าขึ้นไป
หรือใช้คนงานตั้งแต่เจ็ดคนขึ้นไปโดยใช้เครื่องจักรหรือไม่ก็ตาม
ที่มา: สำนักงานอุตสาหกรรมจังหวัดหนองคาย

Note: Industrial establishment is mean factory, building or vehicle used machinery
from 50 horsepower or the **equivalent 50 horsepower** or employees from 7
or more people to used the machinery or not.
Source: Nong Khai Provincial Industrial Office

ตาราง 12.4 สถานประกอบการอุตสาหกรรม จำนวนเงินทุน และจำนวนคนงาน เป็นรายอำเภอ พ.ศ. 2565

Table 12.4 Industrial Establishment, Capital and Employee by District: 2022

อำเภอ	สถานประกอบการ อุตสาหกรรม Industrial establishment	เงินทุน (บาท) Capital (Baht)	คนงาน (คน) Employee (Person)			District
			รวม Total	ชาย Male	หญิง Female	
รวมยอด	221	7,493,550,000	4,541	2,955	1,586	Total
อำเภอเมืองหนองคาย	108	5,390,680,000	2,879	1,781	1,098	Mueang Nong Khai District
อำเภothำบ่อ	38	379,730,000	311	248	63	Tha Bo District
อำเภอโพนพิสัย	35	387,850,000	397	336	61	Phon Phisai District
อำเภอศรีเชียงใหม่	14	1,104,670,000	702	386	316	Si Chiang Mai District
อำเภอสังคม	9	75,550,000	76	67	9	Sangkhom District
อำเภอสระใคร	2	15,100,000	29	25	4	Sakhrai District
อำเภอเฝ้าไร่	3	31,140,000	26	18	8	Fao Rai District
อำเภอรัตนวาปี	11	100,830,000	116	89	27	Rattanawapi District
อำเภอโพธิ์ตาก	1	8,000,000	5	5	-	Pho Tak District

ตาราง 12.5 ผู้ที่ได้รับอนุมัติให้ก่อสร้าง สิ่งก่อสร้าง และพื้นที่ก่อสร้างอาคารโรงเรียน จำแนกตามเขตการปกครอง และชนิดของอาคาร พ.ศ. 2565

Table 12.5 Permitted and Area of Building Construction by Area and Type of Building: 2022

ชนิดของอาคาร	เขตเทศบาล Municipal area						นอกเขตเทศบาล Non-municipal area						Type of building
	ก่อสร้างใหม่ New construction			ต่อเติม ดัดแปลง Addition, alteration			ก่อสร้างใหม่ New construction			ต่อเติม ดัดแปลง Addition, alteration			
	จำนวนที่อนุมัติ Permitted number		พื้นที่ก่อสร้าง (ตร.ม.) Construction area (sq.m.)	จำนวนที่อนุมัติ Permitted number		พื้นที่ก่อสร้าง (ตร.ม.) Construction area (sq.m.)	จำนวนที่อนุมัติ Permitted number		พื้นที่ก่อสร้าง (ตร.ม.) Construction area (sq.m.)	จำนวนที่อนุมัติ Permitted number		พื้นที่ก่อสร้าง (ตร.ม.) Construction area (sq.m.)	
	ราย Person	หลัง Unit		ราย Person	หลัง Unit		ราย Person	หลัง Unit		ราย Person	หลัง Unit		
รวมยอด	618	667	123,819	10	10	1,113	800	811	101,083	3	3	261	Total
เพื่ออยู่อาศัย	587	628	88,990	10	10	1,113	784	788	79,618	3	3	261	Residential building
เพื่อการพาณิชย์ (ตึกแถว/อาคาร/ภัตตาคาร)	19	22	10,142	-	-	-	7	7	3,768	-	-	-	(Rowhouse/Building/Restaurants)
อาคารสำนักงาน	-	-	-	-	-	-	-	-	-	-	-	-	Office Building
โรงแรม	2	4	221	-	-	-	1	7	174	-	-	-	Hotel
เพื่อการอุตสาหกรรมและโรงงาน	5	8	23,200	-	-	-	5	6	5,155	-	-	-	Industrial and factory building
เพื่อการบำบัดน้ำเสีย ของเสีย	-	-	-	-	-	-	-	-	-	-	-	-	Sewerage building
โรงไฟฟ้า/อาคารระบบ พลังงานแสงอาทิตย์	-	-	-	-	-	-	-	-	-	-	-	-	Power House/Power Station/ Solar energy Building
อาคารระบบประปาและโรงกรองน้ำ	1	1	48	-	-	-	1	1	128	-	-	-	Water supply and filter plant
เพื่อการศึกษา	-	-	-	-	-	-	-	-	-	-	-	-	Educational building
เพื่อการสาธารณสุข/โรงพยาบาล	-	-	-	-	-	-	-	-	-	-	-	-	Health/hospital building
เพื่อการขนส่ง	-	-	-	-	-	-	-	-	-	-	-	-	Transportation building
เพื่อการเกษตร	-	-	-	-	-	-	-	-	-	-	-	-	Agriculture building
เพื่อการบันเทิง	-	-	-	-	-	-	-	-	-	-	-	-	Entertainment
เพื่อประโยชน์อื่นๆ เช่น อาคารเอนกประสงค์ อาคารจอดรถ และอื่นๆ	4	4	1,218	-	-	-	2	2	12,240	-	-	-	Others
เพื่อการพาณิชย์อื่น ๆ	-	-	-	-	-	-	-	-	-	-	-	-	Others Commercial Building

ที่มา การประมวลข้อมูลพื้นที่การก่อสร้าง พ.ศ. 2565 สำนักงานสถิติแห่งชาติ

Source: The 2022 Construction Area, National Statistical Office

ตาราง 12.6 ผู้ที่ได้รับอนุมัติให้ก่อสร้าง สิ่งก่อสร้าง และพื้นที่ก่อสร้างที่มีใช้อาคารโรงเรียน จำแนกตามเขตการปกครอง และชนิดของสิ่งก่อสร้าง พ.ศ. 2565

Table 12.6 Permitted and Area of Civil Engineering Construction by Administration Zone and Type of Construction: 2022

ชนิดของสิ่งก่อสร้าง	เขตเทศบาล Municipal area						นอกเขตเทศบาล Non-municipal area						Type of construction
	ก่อสร้างใหม่ New construction			ต่อเติม ดัดแปลง Addition, alteration			ก่อสร้างใหม่ New construction			ต่อเติม ดัดแปลง Addition, alteration			
	จำนวนที่อนุมัติ Permitted number		ความยาว (ม.) Length (m.)	จำนวนที่อนุมัติ Permitted number		ความยาว (ม.) Length (m.)	จำนวนที่อนุมัติ Permitted number		ความยาว (ม.) Length (m.)	จำนวนที่อนุมัติ Permitted number		ความยาว (ม.) Length (m.)	
	ราย Person	แห่ง Unit	พื้นที่ก่อสร้าง (ตร.ม.) Construction area (sq.m.)	ราย Person	แห่ง Unit	พื้นที่ก่อสร้าง (ตร.ม.) Construction area (sq.m.)	ราย Person	แห่ง Unit	พื้นที่ก่อสร้าง (ตร.ม.) Construction area (sq.m.)	ราย Person	แห่ง Unit	พื้นที่ก่อสร้าง (ตร.ม.) Construction area (sq.m.)	
รวม (ความยาวเป็น ม.)	54	55	6,952	-	-	-	2	2	237	-	-	-	Total (Length in m.)
รั้ว/กำแพง	10	11	592	-	-	-	2	2	237	-	-	-	Fence/wall
ถนน/ทางรถไฟ	-	-	-	-	-	-	-	-	-	-	-	-	Road
สะพาน	-	-	-	-	-	-	-	-	-	-	-	-	Bridge
เขื่อน/คันดิน	-	-	-	-	-	-	-	-	-	-	-	-	Dam
ท่อ/ทางระบายน้ำ	44	44	6,360	-	-	-	-	-	-	-	-	-	Water drain
อื่นๆ	-	-	-	-	-	-	-	-	-	-	-	-	Others
รวม (พื้นที่เป็น ตร.ม.)	5	5	818	-	-	-	2	2	72	-	-	-	Total (Area in sq.m.)
สระว่ายน้ำ	-	-	-	-	-	-	-	-	-	-	-	-	Swimming pool
ปั้มน้ำมัน	-	-	-	-	-	-	-	-	-	-	-	-	Petrol station
ท่าเรือ	-	-	-	-	-	-	-	-	-	-	-	-	Harbour
สนามกีฬา	-	-	-	-	-	-	-	-	-	-	-	-	Sport ground
ลานจอดรถ	-	-	-	-	-	-	-	-	-	-	-	-	Car park
ป้ายโฆษณา	2	2	416	-	-	-	-	-	-	-	-	-	Advertising board
เสาธงสัญญาณ	2	2	94	-	-	-	2	2	72	-	-	-	
อื่นๆ	1	1	308	-	-	-	-	-	-	-	-	-	Others

ที่มา: การประมวลข้อมูลพื้นที่การก่อสร้าง พ.ศ. 2565 สำนักงานสถิติแห่งชาติ

Source: The 2022 Construction Area, National Statistical Office

สถิติพลังงาน

Energy Statistics

ตาราง 13.1 ผู้ใช้ไฟฟ้า และการจำหน่ายกระแสไฟฟ้า จำแนกตามประเภทผู้ใช้ เป็นรายอำเภอ ปีงบประมาณ 2565

Table 13.1 Consumer and Electricity Sales by Type of Consumers and District: Fiscal Year 2022

อำเภอ	จำนวนผู้ใช้ไฟฟ้า (ราย) Number of consumer (Person)	การจำหน่ายกระแสไฟฟ้า (ล้านกิโลวัตต์/ชั่วโมง) Electricity sales (Gwh.)				District
		รวม Total	บ้านอยู่อาศัย Residential	สถานธุรกิจและ อุตสาหกรรม Business and industry	อื่น ๆ Others	
รวมยอด	172,088	564.11	270.01	257.11	37.00	Total
อำเภอเมืองหนองคาย	55,443	279.98	107.26	158.31	14.41	Mueang Nong Khai District
อำเภอท่าบ่อ	26,681	82.89	46.30	29.86	6.73	Tha Bo District
อำเภอโพนพิสัย	36,366	85.46	47.49	30.92	7.04	Phon Phisai District
อำเภอศรีเชียงใหม่	10,624	31.42	16.38	12.20	2.84	Si Chiang Mai District
อำเภอสังคม	8,463	19.95	11.53	7.34	1.07	Sangkhom District
อำเภอสระใคร	8,119	14.68	9.96	3.99	0.74	Sakhrai District
อำเภอเฝ้าไร่	12,579	20.88	14.08	6.01	0.79	Fao Rai District
อำเภอรัตนวาปี	8,700	19.54	10.56	6.30	2.68	Rattanawapi District
อำเภอโพธิ์ตาก	5,113	9.32	6.44	2.18	0.70	Pho Tak District

หมายเหตุ: การจำหน่ายไฟฟ้าสำหรับสถานธุรกิจและอุตสาหกรรม หมายถึง การจำหน่ายไฟฟ้าสำหรับ
กิจการขนาดเล็ก กิจการขนาดกลาง กิจการขนาดใหญ่ และกิจการเฉพาะอย่าง
การจำหน่ายไฟฟ้าอื่น ๆ หมายถึง ไฟฟ้าสำหรับสูบน้ำเพื่อการเกษตร ไฟชั่วคราว
ไฟสำรอง ไฟที่สามารถจ่ายไฟฟ้าได้
ที่มา: การไฟฟ้าส่วนภูมิภาคจังหวัดหนองคาย

Note: Electricity sale for business and industry mean electricity sale for small general service,
medium general service, large general service and specific business service.
Electricity sale for others mean electricity sale for agriculture pumping,
temporary, stand by rate, interruptible rate.

Source: Nong Khai Provincial Electricity Authority

ตาราง 13.2 ปริมาณการจำหน่ายน้ำมันเชื้อเพลิง จำแนกตามชนิดของน้ำมันเชื้อเพลิง พ.ศ. 2563 - 2565

Table 13.2 Quantity of Gasoline Sold by Type of Gasoline: 2020 - 2022

(พันลิตร Thousand litre)

ชนิดของน้ำมันเชื้อเพลิง	2563 (2020)	2564 (2021)	2565 (2022)	อัตราการเปลี่ยนแปลง Percentage change (%)		Type of Gasoline
				2564 (2021)	2565 (2022)	
เบนซิน ออกเทน 91	-	-	-	-	-	Unleaded gasoline research octane number 91
เบนซิน	435.29	303.19	317.58	-30.35	4.74	Unleaded gasoline
แก๊สโซฮอล์ อี 20	7,284.03	6,854.12	6,157.81	-5.90	-10.16	Gasohol E20
แก๊สโซฮอล์ อี 85	1,321.31	1,026.07	708.84	-22.34	-30.92	Gasohol E85
แก๊สโซฮอล์ อี 10 ออกเทน 91	12,424.27	11,217.87	12,042.99	-9.71	7.36	Gasohol E10 RON 91
แก๊สโซฮอล์ อี 10 ออกเทน 95	16,064.59	17,955.08	21,548.36	11.77	20.01	Gasohol E10 RON 95
ดีเซลพื้นฐาน	-	-	-	-	-	Base diesel
ดีเซลหมุนเร็ว	54,551.12	53,345.83	82,168.00	2.20	54.00	High speed diesel
ดีเซลหมุนช้า	-	-	-	-	-	Low speed diesel
น้ำมันเตา	943.41	1,021.47	256.25	8.27	-74.91	Fuel oil
ก๊าซแอลพีจี ^{1/}	12,974.42	13,428.17	13,280.02	3.50	-1.10	LPG ^{1/}
โพรเพน ^{1/}	-	-	-	-	-	Propane ^{1/}
บิวเทน ^{1/}	-	-	-	-	-	Butane ^{1/}

1/ ปริมาณเป็นพันกิโลกรัม

ที่มา: กรมธุรกิจพลังงาน กระทรวงพลังงาน

1/ Quantities in thousand kilogram

Source: Department of Energy Business, Ministry of Energy

สถิติการค้าและราคา

Trade and Price Statistics

ตาราง 14.1 ทะเบียนนิติบุคคลที่คงอยู่ และทุนจดทะเบียน จำแนกตามประเภทการจดทะเบียน พ.ศ. 2556 - 2565

Table 14.1 Registered of Juristic Person and Authorized Capital by Type of Registration: 2013 - 2022

ปี Year	ประเภทการจดทะเบียน Type of Registration					
	รวมยอด Total		บริษัทจำกัด Company limited		ห้างหุ้นส่วนจำกัด Limited partnership	
	ราย Case	ทุนจดทะเบียน ^{1/} Authorized Capital	ราย Case	ทุนจดทะเบียน ^{1/} Authorized Capital	ราย Case	ทุนจดทะเบียน ^{1/} Authorized Capital
2556 (2013)	1,109	6,072,705	450	5,106,915	659	898,270
2557 (2014)	1,243	6,315,585	529	5,311,575	714	965,790
2558 (2015)	1,431	6,513,535	618	5,416,975	813	1,004,010
2559 (2016)	1,615	6,776,165	710	5,565,475	905	1,096,560
2560 (2017)	1,784	7,362,146	809	6,077,606	975	1,210,690
2561 (2018)	1,889	7,671,266	868	6,348,666	1,021	1,284,540
2562 (2019)	1,953	7,996,146	908	6,597,706	1,045	1,322,600
2563 (2020)	2,044	8,044,985	948	6,578,745	1,096	1,466,240
2564 (2021)	2,193	8,207,538	1,026	6,702,896	1,167	1,504,642
2565 (2022)	2,321	9,929,145	1,131	8,361,003	1,190	1,568,142

1/ หน่วยเป็นพันบาท

ที่มา: สำนักงานพาณิชย์จังหวัดหนองคาย

1/ Unit of Thousand baht

Source: Office of Commercial Affairs Nong Khai

ตาราง 14.2 ทะเบียนนิติบุคคลที่คงอยู่ และทุนจดทะเบียน จำแนกตามประเภทการจดทะเบียน เป็นรายอำเภอ พ.ศ. 2565

Table 14.2 Registered of Juristic Person and Authorized Capital by Type of Registration and District: 2022

อำเภอ	ประเภทการจดทะเบียน Type of Registration						District
	รวมยอด Total		บริษัทจำกัด Company limited		ห้างหุ้นส่วนจำกัด Limited partnership		
	ราย Case	ทุนจดทะเบียน ^{1/} Authorized Capital	ราย Case	ทุนจดทะเบียน ^{1/} Authorized Capital	ราย Case	ทุนจดทะเบียน ^{1/} Authorized Capital	
รวมยอด	2,321	9,929,145	1,131	8,361,003	1,190	1,568,142	Total
อำเภอเมืองหนองคาย	1,461	8,130,946	820	7,312,236	641	818,710	Mueang Nong Khai district
อำเภอบ้านดง	236	460,500	94	247,750	142	212,750	Tha Bo district
อำเภอโพนพิสัย	262	539,480	109	351,700	153	187,780	Phon Phisai district
อำเภอศรีเชียงใหม่	89	362,867	29	261,267	60	101,600	Si Chiang Mai district
อำเภอสังคม	56	90,200	14	23,100	42	67,100	Sangkhom district
อำเภอสระใคร	53	94,730	18	56,500	35	38,230	Sakhrai district
อำเภอเฝ้าไร่	62	92,150	16	43,200	46	48,950	Fao Rai district
อำเภอรัตนวาปี	77	121,600	27	62,100	50	59,500	Rattanawapi district
อำเภอโพธิ์ตาก	25	36,672	4	3,150	21	33,522	Pho Tak district

1/ หน่วยเป็นพันบาท

ที่มา: สำนักงานพาณิชย์จังหวัดหนองคาย

1/ Unit of Thousand baht

Source: Office of Commercial Affairs Nong Khai

ตาราง 14.3 ทะเบียนนิติบุคคลที่คงอยู่ จำแนกตามประเภทการจดทะเบียน และหมวดธุรกิจ พ.ศ. 2565

Table 14.3 Registered of Juristic Person by Type of Registration and Category: 2022

หมวดธุรกิจ	ประเภทการจดทะเบียน Type of Registration			Category
	รวมยอด Total	บริษัทจำกัด Company limited	ห้างหุ้นส่วนจำกัด Limited partnership	
รวมยอด	2,321	1,131	1,190	Total
เกษตรกรรม การป่าไม้ และการประมง	41	11	30	Agriculture, forestry and fishing
การทำเหมืองแร่ และเหมืองหิน	20	13	7	Mining and quarrying
การผลิต	162	102	60	Manufacturing
ไฟฟ้า ก๊าซ ไอน้ำ และระบบการปรับอากาศ	44	41	3	Electricity, gas, steam and air conditioning supply
การจัดหาน้ำ การจัดการน้ำเสีย และของเสีย รวมถึงกิจกรรมที่เกี่ยวข้อง	1	1	-	Water supply; sewerage, waste management and remediation activities
การก่อสร้าง	475	136	339	Construction
การขายส่ง และการขายปลีก การซ่อมยานยนต์ และจักรยานยนต์	960	475	485	Wholesale and retail trade; repair of motor vehicles and motorcycles
การขนส่ง และสถานที่เก็บสินค้า	215	116	99	Transportation and storage
ที่พักแรม และบริการด้านอาหาร	53	32	21	Accommodation and food service activities
ข้อมูลข่าวสาร และการสื่อสาร	52	15	37	Information and communication
กิจกรรมทางการเงิน และการประกันภัย	35	16	19	Financial and insurance activities
กิจกรรมเกี่ยวกับอสังหาริมทรัพย์	58	51	7	Real estate activities
กิจกรรมวิชาชีพ วิทยาศาสตร์ และกิจกรรมทางวิชาการ	84	54	30	Professional, scientific and technical activities
กิจกรรมการบริหาร และบริการสนับสนุน	80	40	40	Administrative and support service activities
การบริหารราชการ การป้องกันประเทศ และ การประกันสังคมภาคบังคับ	-	-	-	Public administration and defence; compulsory social security
การศึกษา	9	5	4	Education
กิจกรรมด้านสุขภาพ และงานสังคมสงเคราะห์	17	14	3	Human health and social work activities
ศิลปะ ความบันเทิง และนันทนาการ	8	6	2	Arts, entertainment and recreation
กิจกรรมการบริการด้านอื่นๆ	7	3	4	Other service activities
กิจกรรมการจ้างงานในครัวเรือน กิจกรรมการผลิตสินค้า และบริการที่ทำขึ้นเองเพื่อใช้ในครัวเรือน	-	-	-	Activities of households as employers; undifferentiated goods and services-producing activities of households for own use
กิจกรรมขององค์การระหว่างประเทศ และภาคีสมาชิก	-	-	-	Activities of extraterritorial organizations and bodies

ตาราง 14.4 ทะเบียนนิติบุคคลใหม่ และทุนจดทะเบียน จำแนกตามประเภทการจดทะเบียน เป็นรายอำเภอ พ.ศ. 2565

Table 14.4 New Registered of Juristic Person and Authorized Capital by Type of Registration and District: 2022

อำเภอ	ประเภทการจดทะเบียน Type of Registration						District
	รวมยอด Total		บริษัทจำกัด Company limited		ห้างหุ้นส่วนจำกัด Limited partnership		
	ราย Case	ทุนจดทะเบียน ^{1/} Authorized Capital	ราย Case	ทุนจดทะเบียน ^{1/} Authorized Capital	ราย Case	ทุนจดทะเบียน ^{1/} Authorized Capital	
รวมยอด	268	431,390	150	302,990	118	128,400	Total
อำเภอเมืองหนองคาย	152	248,050	101	194,750	51	53,300	Mueang Nong Khai district
อำเภอบ้านดุง	30	56,800	18	46,900	12	9,900	Tha Bo district
อำเภอโพนพิสัย	31	45,750	14	25,000	17	20,750	Phon Phisai district
อำเภอศรีเชียงใหม่	6	9,100	3	7,000	3	2,100	Si Chiang Mai district
อำเภอสว่างแดนดิน	6	1,600	1	400	5	1,200	Sangkhom district
อำเภอศรีบุญเรือง	7	12,850	2	6,000	5	6,850	Sakhrat district
อำเภอเฝ้าไร่	13	22,240	4	8,940	9	13,300	Fao Rai district
อำเภอรัตนวาปี	17	26,600	6	13,000	11	13,600	Rattanawapi district
อำเภอโพนพิสัย	6	8,400	1	1,000	5	7,400	Pho Tak district

1/ หน่วยเป็นพันบาท

ที่มา: สำนักงานพาณิชย์จังหวัดหนองคาย

1/ Unit of Thousand baht

Source: Office of Commercial Affairs Nong Khai

ตาราง 14.5 ทะเบียนนิติบุคคลใหม่ จำแนกตามประเภทการจดทะเบียน และหมวดธุรกิจ พ.ศ. 2565

Table 14.5 New Registered of Juristic Person by Type of Registration and Category: 2022

หมวดธุรกิจ	ประเภทการจดทะเบียน Type of Registration			Category
	รวมยอด Total	บริษัทจำกัด Company limited	ห้างหุ้นส่วนจำกัด Limited partnership	
รวมยอด	268	150	118	Total
เกษตรกรรม การป่าไม้ และการประมง	2	2	-	Agriculture, forestry and fishing
การทำเหมืองแร่ และเหมืองหิน	-	-	-	Mining and quarrying
การผลิต	9	6	3	Manufacturing
ไฟฟ้า ก๊าซ ไอน้ำ และระบบการปรับอากาศ	6	5	1	Electricity, gas, steam and air conditioning supply
การจัดหาน้ำ การจัดการน้ำเสีย และของเสีย รวมถึงกิจกรรมที่เกี่ยวข้อง	-	-	-	Water supply; sewerage, waste management and remediation activities
การก่อสร้าง	67	23	44	Construction
การขายส่ง และการขายปลีก การซ่อมยานยนต์ และจักรยายนต์	91	53	38	Wholesale and retail trade; repair of motor vehicles and motorcycles
การขนส่ง และสถานที่เก็บสินค้า	34	20	14	Transportation and storage
ที่พักแรม และบริการด้านอาหาร	8	6	2	Accommodation and food service activities
ข้อมูลข่าวสาร และการสื่อสาร	4	2	2	Information and communication
กิจกรรมทางการเงิน และการประกันภัย	4	2	2	Financial and insurance activities
กิจกรรมเกี่ยวกับอสังหาริมทรัพย์	10	9	1	Real estate activities
กิจกรรมวิชาชีพ วิทยาศาสตร์ และกิจกรรมทางวิชาการ	11	8	3	Professional, scientific and technical activities
กิจกรรมการบริหาร และบริการสนับสนุน	15	7	8	Administrative and support service activities
การบริหารราชการ การป้องกันประเทศ และ การประกันสังคมภาคบังคับ	-	-	-	Public administration and defence; compulsory social security
การศึกษา	2	2	-	Education
กิจกรรมด้านสุขภาพ และงานสังคมสงเคราะห์	4	4	-	Human health and social work activities
ศิลปะ ความบันเทิง และนันทนาการ	1	1	-	Arts, entertainment and recreation
กิจกรรมการบริการด้านอื่นๆ	-	-	-	Other service activities
กิจกรรมการจ้างงานในครัวเรือน กิจกรรมการผลิต สินค้า และบริการที่ทำขึ้นเองเพื่อใช้ในครัวเรือน	-	-	-	Activities of households as employers; undifferentiated goods and services-producing activities of households for own use
กิจกรรมขององค์การระหว่างประเทศ และภาคีสมาชิก	-	-	-	Activities of extraterritorial organizations and bodies

ตาราง 14.6 ดัชนีราคาผู้บริโภคทั่วไป จำแนกตามหมวดสินค้า พ.ศ. 2562 - 2565

Table 14.6 General Consumer Price Index by Commodity Group: 2019 - 2022

[2562 (2019)= 100]

หมวดสินค้า	ดัชนีราคาผู้บริโภคทั่วไป General Consumer Price Index				อัตราเงินเฟ้อ Inflation Rate			Commodity group
	2562 (2019)	2563 (2020)	2564 (2021)	2565 (2022)	2563 (2020)	2564 (2021)	2565 (2022)	
รวมทุกรายการ	100.0	99.9	99.9	104.1	-0.1	-	4.2	All commodities
หมวดอาหารและเครื่องดื่มไม่มีแอลกอฮอล์	100.0	103.8	101.4	104.8	3.8	-2.4	3.4	Food and non-alcoholic beverages
ข้าว แป้ง และผลิตภัณฑ์จากแป้ง	100.0	112.4	98.2	95.0	12.3	-12.6	-3.3	Rice flour and cereal products
เนื้อสัตว์ เป็ดไก่ และสัตว์น้ำ	100.0	101.9	102.4	110.4	1.9	0.6	7.8	Meat, poultry and fish
ไข่ และผลิตภัณฑ์นม	100.0	100.0	100.9	106.8	-	0.9	5.8	Eggs and dairy products
ผัก และผลไม้	100.0	105.3	99.7	97.8	5.3	-5.3	-1.9	Vegetables and fruits
เครื่องประกอบอาหาร	100.0	101.5	106.3	114.5	1.5	4.8	7.7	Seasonings and condiments
เครื่องดื่มไม่มีแอลกอฮอล์	100.0	102.4	102.5	103.9	2.4	0.1	1.4	Non-alcoholic beverages
อาหารบริโภค-ในบ้าน	100.0	101.0	101.9	106.5	1.0	0.9	4.5	Prepared food at home
อาหารบริโภค-นอกบ้าน	100.0	99.8	103.3	107.3	-0.2	3.4	3.9	Food away from home
หมวดอื่นๆ ไม่ใช่อาหารและเครื่องดื่ม	100.0	96.7	99.2	104.1	-3.3	2.6	4.9	Non-food and beverages
หมวดเครื่องนุ่งห่ม และรองเท้า	100.0	99.9	99.5	99.6	-0.1	-0.4	0.1	Apparel and footwear
หมวดเคหสถาน	100.0	96.8	95.1	98.0	-3.2	-1.8	3.0	Housing and furnishing
หมวดการตรวจรักษา และบริการส่วนบุคคล	100.0	99.4	99.5	100.1	-0.6	0.1	0.6	Medical and personal care
หมวดพาหนะ การขนส่ง และการสื่อสาร	100.0	94.6	103.1	113.0	-5.4	8.9	9.6	Transportation and communication
หมวดการบันเทิง การอ่าน การศึกษา และการศาสนา	100.0	98.6	98.5	98.9	-1.4	-0.1	0.4	Recreation and education
หมวดยาสูบ และเครื่องดื่มมีแอลกอฮอล์	100.0	100.2	100.9	103.4	0.2	0.7	2.5	Tobacco and alcoholic beverages
ดัชนีราคาผู้บริโภคพื้นฐาน^{1/}	100.0	100.2	100.7	102.5	0.1	0.5	1.8	Core consumer price index^{1/}
กลุ่มอาหารสด และพลังงาน	100.0	99.6	99.0	106.1	-0.4	-0.5	7.1	Raw food and energy
อาหารสด	100.0	105.3	100.8	103.8	5.3	-4.3	3.0	Raw food
พลังงาน	100.0	84.5	94.6	112.5	-15.4	11.9	18.9	Energy

1/ ดัชนีราคาผู้บริโภคพื้นฐาน คือดัชนีราคาผู้บริโภคทั่วไปที่หักรายการสินค้ากลุ่มอาหารสดและพลังงาน

1/ The core consumer price index is the general consumer price index excluding raw food and energy items.

ที่มา: สำนักงานนโยบายและยุทธศาสตร์การค้า กระทรวงพาณิชย์

Source: Trade Policy and Strategy Office, Ministry of Commerce

ตาราง 14.7 ดัชนีราคาผู้บริโภคทั่วไป เป็นรายจังหวัด ภาคตะวันออกเฉียงเหนือ พ.ศ. 2562 - 2565

Table 14.7 General Consumer Price Index by Province of Northeastern Region: 2019 - 2022

[2562 (2019)= 100]

จังหวัด	ดัชนีราคาผู้บริโภคทั่วไป				อัตราเงินเฟ้อ			Province
	General Consumer Price Index				Inflation Rate			
	2562 (2019)	2563 (2020)	2564 (2021)	2565 (2022)	2563 (2020)	2564 (2021)	2565 (2022)	
ทั่วราชอาณาจักร	100.0	99.2	100.4	106.5	-0.8	1.2	6.1	Whole Kingdom
ภาคตะวันออกเฉียงเหนือ	100.0	99.2	100.2	105.8	-0.8	1.0	5.7	Northeastern Region
นครราชสีมา	100.0	99.1	100.2	105.8	-1.0	1.1	5.6	Nakhon Ratchasima
บุรีรัมย์	100.0	99.5	101.3	109.6	-0.5	1.8	8.2	Buri Ram
สุรินทร์	100.0	99.1	100.6	106.2	-0.9	1.5	5.6	Surin
ศรีสะเกษ	100.0	99.2	100.4	107.0	-0.8	1.2	6.6	Si Sa Ket
อุบลราชธานี	100.0	99.2	100.7	105.8	-0.9	1.6	5.0	Ubon Ratchathani
ยโสธร	100.0	99.7	99.5	103.4	-0.3	-0.2	3.9	Yasothon
ชัยภูมิ	100.0	99.0	100.5	106.8	-1.0	1.5	6.3	Chaiyaphum
อำนาจเจริญ	100.0	100.7	101.0	105.7	0.6	0.3	4.6	Amnat Charoen
บึงกาฬ	100.0	100.0	102.1	106.2	-	2.1	4.0	Bungkan
หนองบัวลำภู	100.0	100.4	100.4	104.0	0.5	-	3.6	Nong Bua Lam Phu
ขอนแก่น	100.0	100.0	101.5	105.6	-	1.5	4.0	Khon Kaen
อุดรธานี	100.0	99.4	99.3	104.2	-0.6	-0.1	4.9	Udon Thani
เลย	100.0	99.8	101.8	108.2	-0.1	2.0	6.3	Loei
หนองคาย	100.0	99.9	99.9	104.1	-0.1	-	4.2	Nong Khai
มหาสารคาม	100.0	100.7	101.2	105.3	0.7	0.5	4.0	Maha Sarakham
ร้อยเอ็ด	100.0	98.7	100.9	105.5	-1.3	2.2	4.6	Roi Et
กาฬสินธุ์	100.0	99.0	100.1	105.5	-1.0	1.2	5.3	Kalasin
สกลนคร	100.0	99.2	100.8	105.5	-0.9	1.7	4.6	Sakon Nakhon
นครพนม	100.0	100.3	100.5	105.5	0.2	0.2	5.0	Nakhon Phanom
มุกดาหาร	100.0	99.6	101.0	106.5	-0.4	1.4	5.5	Mukdahan

ที่มา: สำนักงานนโยบายและยุทธศาสตร์การค้า กระทรวงพาณิชย์

Source: Trade Policy and Strategy Office, Ministry of Commerce

สถิติการขนส่งและโลจิสติกส์

Transport and Logistics Statistics

ตาราง 15.1 รถจดทะเบียน (สะสม) ตามพระราชบัญญัติรถยนต์ พ.ศ. 2522 จำแนกตามประเภทรถ พ.ศ. 2561 - 2565

Table 15.1 Vehicle Registered Under Motor Vehicle Act B.E. 1979 by Type of Vehicle: 2018 - 2022

ประเภทรถ	2561 (2018)	2562 (2019)	2563 (2020)	2564 (2021)	2565 (2022)	Type of vehicle
รวมยอด	208,203	208,500	209,267	222,475	211,483	Total
รถยนต์นั่งส่วนบุคคลไม่เกิน 7 คน	30,244	32,254	34,012	35,678	37,913	Sedan (not more than 7 passengers)
รถยนต์นั่งส่วนบุคคลเกิน 7 คน	1,609	1,576	1,604	1,609	1,575	Microbus & passenger van
รถยนต์บรรทุกส่วนบุคคล	38,921	39,428	39,661	40,374	40,648	Van & pick up
รถยนต์สามล้อส่วนบุคคล	-	-	-	-	-	Motortricycle
รถยนต์รับจ้างระหว่างจังหวัด	-	-	-	-	-	Interprovincial taxi
รถยนต์รับจ้างบรรทุกคนโดยสารไม่เกิน 7 คน	12	11	10	10	6	Urban taxi
รถยนต์สี่ล้อเล็กรับจ้าง	-	-	-	-	-	Fixed route taxi
รถยนต์รับจ้างสามล้อ	3	3	3	3	1	Motortricycle taxi (tuk tuk)
รถยนต์บริการธุรกิจ	10	9	9	9	9	Hotel taxi
รถยนต์บริการทัศนอาจร	-	-	-	-	-	Tour taxi
รถยนต์บริการให้เช่า	-	-	-	-	-	Car for hire
รถจักรยานยนต์	132,772	130,723	129,478	139,705	126,572	Motorcycle
รถแทรกเตอร์	4,336	4,204	4,204	4,801	4,470	Tractor
รถบดถนน	28	24	18	18	21	Road roller
รถใช้งานเกษตรกรรม	258	258	258	258	258	Farm vehicle
รถพ่วง	7	7	7	7	7	Automobile trailer
รถจักรยานยนต์สาธารณะ	3	3	3	3	3	Public motorcycle

หมายเหตุ : จำนวนรถที่จดทะเบียน ณ วันที่ 31 ธันวาคม คือ รถที่จดทะเบียนทั้งสิ้น (สะสม)
ณ วันที่ 31 ธันวาคม ไม่รวมรถที่ทะเบียนถูกระงับ
ที่มา : กรมการขนส่งทางบก (สำนักงานขนส่งจังหวัดหนองคาย)

Note : Vehicle Registered The number of vehicles registered as of December 31st is total registered vehicles (cumulative)
as of December 31st, not including registered vehicles that have been suspended.

Source: Department of Land Transport

ตาราง 15.2 รถจดทะเบียนใหม่ ตามพระราชบัญญัติรถยนต์ พ.ศ. 2522 จำแนกตามประเภทรถ พ.ศ. 2561 - 2565

Table 15.2 New Vehicle Registered Under Motor Vehicle Act B.E. 1979 by Type of Vehicle: 2018 - 2022

ประเภทรถ	2561 (2018)	2562 (2019)	2563 (2020)	2564 (2021)	2565 (2022)	Type of vehicle
รวมยอด	17,693	17,685	15,029	13,254	15,030	Total
รถยนต์นั่งส่วนบุคคลไม่เกิน 7 คน	1,911	1,909	1,654	1,666	1,726	Sedan (not more than 7 passengers)
รถยนต์นั่งส่วนบุคคลเกิน 7 คน	16	21	62	51	27	Microbus & passenger van
รถยนต์บรรทุกส่วนบุคคล	986	943	810	713	823	Van & pick up
รถยนต์สามล้อส่วนบุคคล	-	-	-	-	-	Motortricycle
รถยนต์รับจ้างระหว่างจังหวัด	-	-	-	-	-	Interprovincial taxi
รถยนต์รับจ้างบรรทุกคนโดยสารไม่เกิน 7 คน	1	-	-	-	-	Urban taxi
รถยนต์สี่ล้อเล็กรับจ้าง	-	-	-	-	-	Fixed route taxi
รถยนต์รับจ้างสามล้อ	-	-	-	-	-	Motortricycle taxi (tuk tuk)
รถยนต์บริการธุรกิจ	-	-	-	-	-	Hotel taxi
รถยนต์บริการทัศนอาจร	-	-	-	-	-	Tour taxi
รถยนต์บริการให้เช่า	-	-	-	-	-	Car for hire
รถจักรยานยนต์ส่วนบุคคล	14,476	14,456	11,892	10,227	11,972	Motorcycle
รถแทรกเตอร์	302	356	610	597	477	Tractor
รถบดถนน	1	-	1	-	5	Road roller
รถใช้งานเกษตรกรรม	-	-	-	-	-	Farm vehicle
รถพ่วง	-	-	-	-	-	Automobile trailer
รถจักรยานยนต์สาธารณะ	-	-	-	-	-	Public motorcycle

ที่มา : กรมการขนส่งทางบก (สำนักงานขนส่งจังหวัดหนองคาย)

Source: Department of Land Transport

ตาราง 15.3 รถจดทะเบียน (สะสม) และรถจดทะเบียนใหม่ ตามพระราชบัญญัติการขนส่งทางบก พ.ศ. 2522 จำแนกตามประเภทรถ พ.ศ. 2561 - 2565

Table 15.3 Vehicle and New Vehicle Registered Under Land Transport Act B.E. 1979 by Type of Vehicle: 2018 - 2022

ประเภทรถ	2561 (2018)	2562 (2019)	2563 (2020)	2564 (2021)	2565 (2022)	Type of vehicle
	รถจดทะเบียน (สะสม) (vehicle registration)^{1/}					
รวมยอด	5,973	5,947	6,009	6,219	6,314	Total
รถโดยสาร	447	427	401	402	366	Bus
ประจำทาง	252	225	225	225	207	Fixed route bus
ไม่ประจำทาง	140	141	109	109	92	Non-fixed route bus
ส่วนบุคคล	55	61	67	68	67	Private bus
รถบรรทุก	5,523	5,520	5,608	5,817	5,948	Truck
ไม่ประจำทาง	1,598	1,535	1,610	1,719	1,859	Non-fixed route truck
ส่วนบุคคล	3,925	3,985	3,998	4,098	4,089	Private truck
รถขนาดเล็ก	3	3	3	3	3	Small rural bus
	รถจดทะเบียนใหม่ (new vehicle registration)					
รวมยอด	338	315	376	210	395	Total
รถโดยสาร	13	17	19	1	13	Bus
ประจำทาง	3	3	6	-	10	Fixed route bus
ไม่ประจำทาง	9	10	6	-	2	Non-fixed route bus
ส่วนบุคคล	1	4	7	1	1	Private bus
รถบรรทุก	325	298	357	209	382	Truck
ไม่ประจำทาง	98	124	152	109	192	Non-fixed route truck
ส่วนบุคคล	227	174	205	100	190	Private truck
รถขนาดเล็ก	-	-	-	-	-	Small rural bus

หมายเหตุ : 1/ จำนวนรถที่จดทะเบียน ณ วันที่ 31 ธันวาคม คือ รถที่จดทะเบียนทั้งสิ้น (สะสม)
ณ วันที่ 31 ธันวาคม ไม่รวมรถที่ทะเบียนถูกระงับ
ที่มา : กรมการขนส่งทางบก (สำนักงานขนส่งจังหวัดหนองคาย)

Note : 1/ The number of vehicles registered as of December 31st is total registered vehicles (cumulative)
as of December 31st, not including registered vehicles that have been suspended.
Source: Department of Land Transport

ตาราง 15.4 ผู้โดยสาร และรายได้จากการโดยสารรถไฟ จำแนกตามชั้นการโดยสาร และสถานี เป็นรายอำเภอ ปี พ.ศ. 2565

Table 15.4 Railway Passenger and Passenger Revenue Classified by Category, Station and District: 2022

อำเภอ และสถานี	ผู้โดยสาร Number of passenger											รายได้จากการโดยสาร (บาท)			District and station
	รวมยอด Total	ชั้นหนึ่ง First class			ชั้นสอง Second class			ชั้นสาม Third class				Passenger revenue (Baht)			
		รวม Total	ไปอย่าง เดียว One- way	ไปกลับ Round trip	รวม Total	ไปอย่าง เดียว One- way	ไปกลับ Round trip	รวม Total	ไปอย่าง เดียว One- way	ไปกลับ Round trip	รายเดือน Com- muter	รวม Total	ค่าโดยสาร Fares	อื่น ๆ Others	
รวมยอด	70,395	2,044	1,913	131	21,632	20,349	1,283	46,719	46,535	184	-	23,304,638	7,530,911	15,773,727	Total
อำเภอเมืองหนองคาย	70,395	2,044	1,913	131	21,632	20,349	1,283	46,719	46,535	184	-	23,304,638	7,530,911	15,773,727	Muang Nong Khai District
นาทา	341	-	-	-	-	-	-	341	339	2	-	13,330	12,719	611	Na Tha
หนองคาย	70,054	2,044	1,913	131	21,632	20,349	1,283	46,378	46,196	182	-	23,291,308	7,518,192	15,773,116	Nong Khai

ที่มา: การรถไฟแห่งประเทศไทย

Source: The State Railway of Thailand

ตาราง 15.5 ปริมาณ และรายได้จากการบรรทุกโดยสารทางรถไฟ จำแนกตามสถานี เป็นรายอำเภอ พ.ศ. 2565

Table 15.5 Quantity and Freight Revenue of Railway by District and Station: 2022

อำเภอ และสถานี	ระยะทางจากสถานี กรุงเทพฯ (กม.) The distance from Bangkok station (Km.)	ปริมาณสินค้าที่บรรทุก (ตัน) Quantity goods carried (Ton)			รายได้จากการบรรทุก (บาท) Freight revenue (Baht)				District and station
		รวม Total	สินค้าเหมาคัน Carload	สินค้าหีบห่อ Package	รวม Total	สินค้าเหมาคัน Carload	สินค้าหีบห่อ Package	อื่น ๆ Others	
รวมยอด		324,835.31	324,595.67	239.63	37,161,376.00	22,808,540.00	664,625.00	13,688,211.00	Total
อำเภอเมืองหนองคาย		324,835.31	324,595.67	239.63	37,161,376.00	22,808,540.00	664,625.00	13,688,211.00	Muang Nong Khai District
นาทา	617.84	31,655.36	31,655.36	-	1,350,313.00	-	-	1,350,313.00	Na Tha
หนองคาย	621.10	293,179.95	292,940.31	239.63	35,811,063.00	22,808,540.00	664,625.00	12,337,898.00	Nong Khai

หมายเหตุ: สินค้าเหมาคันรวมสัตว์มีชีวิต

Note: Carload included livestock.

ที่มา: การรถไฟแห่งประเทศไทย

Source: The State Railway of Thailand

ตาราง 15.6 อุบัติเหตุการจราจรทางบก และความเสียหาย พ.ศ. 2561 - 2565

Table 15.6 Road Traffic Accident Casualty and Property Damaged: 2018 - 2022

อุบัติเหตุการจราจรทางบก	2561 (2018)	2562 (2019)	2563 (2020)	2564 (2021)	2565 (2022)	Road traffic accidents
รับแจ้งอุบัติเหตุ (คดี)	161	146	96	87	89	Number of reported accident (case)
จำนวนคนตายและบาดเจ็บ (ราย)	114	150	100	108	67	Number of casualty (person)
- ตาย	41	57	46	53	31	- Dead
- บาดเจ็บ	73	93	54	55	36	- Injured
ทรัพย์สินเสียหาย (บาท)	28,000	x	x	x	x	Property damaged (baht)
สาเหตุที่เกิดอุบัติเหตุ	196	179	102	86	97	Accident case
- ขับรถเร็วเกินอัตราที่กำหนด	14	15	18	27	17	- Exceeding speed limit
- ตัดหน้าระยะกระชั้นชิด	24	16	10	16	11	- Dangerous lane changing
- ผ่าฝืนป้ายหยุด	-	-	-	-	-	- Violation of stop sign
- ผ่าฝืนสัญญาณไฟจราจร	-	-	-	-	-	- Violation of traffic lights or signals
- ไม่ให้สัญญาณจอด/ชลอ/เลี้ยว	-	-	-	-	-	- No direction signals
- บรรทุกเกินพิกัด	-	-	-	-	-	- Cargo overload
- ขับรถไม่ชำนาญ	-	-	-	-	-	- Inexperience or new driver
- อุปกรณ์ชำรุด	8	6	3	10	6	- Equipment failure
- เมาสุรา	31	21	14	6	9	- Drunk driver
- หลับใน	3	5	2	-	-	- Falling asleep at the wheel
- อื่น ๆ	116	116	55	27	54	- Others

ที่มา: ตำรวจภูธรจังหวัดหนองคาย

Source: Nong Khai Provincial Police

สถิติเทคโนโลยีสารสนเทศและการสื่อสาร

Information Communication and Technology Statistics

ตาราง 16.1 บริการไปรษณีย์ เป็นรายอำเภอ ปีงบประมาณ 2563 - 2564

Table 16.1 Postal Services by District: Fiscal Years 2020 - 2021

อำเภอ	2563 (2020)				2564 (2021)				District
	ที่ทำการไปรษณีย์ Post office	ไปรษณีย์ภัณฑ์ธรรมดา Postal ordinary	พัสดุไปรษณีย์ Postal parcel	บริการพิเศษ Special service	ที่ทำการไปรษณีย์ Post office	ไปรษณีย์ภัณฑ์ธรรมดา Postal ordinary	พัสดุไปรษณีย์ Postal parcel	บริการพิเศษ Special service	
รวมยอด	8	1,422,907	15,591	1,010,520	8	700,156	9,051	796,733	Total
อำเภอเมืองหนองคาย	3	618,911	6,611	692,589	3	132,676	2,775	557,319	Mueang Nong Khai District
อำเภอบ้านแพง	1	389,844	2,472	95,759	1	158,358	1,637	90,034	Tha Bo District
อำเภอโพนพิสัย	1	202,498	1,669	112,554	1	208,783	959	69,138	Phon Phisai District
อำเภอศรีเชียงใหม่	1	152,084	3,453	64,967	1	138,948	2,179	40,090	Si Chiang Mai District
อำเภอสังคม	1	32,838	871	30,097	1	34,603	1,400	29,804	Sangkhom District
อำเภอสระใคร	-	-	-	-	-	-	-	-	Sakhrai District
อำเภอเฝ้าไร่	1	26,732	515	14,554	1	26,788	101	10,348	Fao Rai District
อำเภอรัตนวาปี	-	-	-	-	-	-	-	-	Rattanawapi District
อำเภอโพธิ์ตาก	-	-	-	-	-	-	-	-	Pho Tak District

หมายเหตุ: ไม่รวมที่ทำการไปรษณีย์อนุญาต
ที่มา: บริษัท ไปรษณีย์ไทย จำกัด

Note: Excluding licensed post offices.
Source: Thailand Post Co.,Ltd.

ตาราง 16.2 ประชากรอายุ 6 ปีขึ้นไป จำแนกตามการใช้อินเทอร์เน็ต/โทรศัพท์มือถือ และการมีโทรศัพท์มือถือ พ.ศ. 2563 - 2565

Table 16.2 Population Aged 6 Years and Over by Internet/Mobile Phone Using and Having Mobile Phone: 2020 - 2022

(หน่วยเป็นพัน In thousand)

การใช้เทคโนโลยีสารสนเทศ และการสื่อสาร	จำนวน Number			ร้อยละ Percent			Use of Information and communication technology
	2563 (2020)	2564 (2021)	2565 (2022)	2563 (2020)	2564 (2021)	2565 (2022)	
การใช้อินเทอร์เน็ต	408.43	407.03	424.09	100.00	100.00	100.00	Internet using
ใช้	322.61	353.37	377.98	78.99	86.82	89.13	Use
ไม่ใช้	85.82	53.66	46.11	21.01	13.18	10.87	Do not use
การใช้โทรศัพท์มือถือ	408.43	407.04	424.09	100.00	100.00	100.00	Mobile phone using
ใช้	398.28	379.72	406.47	97.51	93.29	95.85	Use
ไม่ใช้	10.15	27.32	17.62	2.49	6.71	4.15	Do not use
การมีโทรศัพท์มือถือ	408.43	407.04	424.09	100.00	100.00	100.00	Having mobile phone
มี	328.57	334.72	364.04	80.45	82.23	85.84	Have
ไม่มี	79.86	72.32	60.05	19.55	17.77	14.16	None

ที่มา: สำรวจการมีการใช้เทคโนโลยีสารสนเทศและการสื่อสารในครัวเรือน พ.ศ. 2563 - 2565
สำนักงานสถิติแห่งชาติ

Source: The 2020 - 2022 Information and Communication Technology Survey on Household,
National Statistical Office

ตาราง 16.3 ครัวเรือนที่มีอุปกรณ์ เครื่องมือเทคโนโลยีสารสนเทศและการสื่อสาร เป็นรายจังหวัด ภาคตะวันออกเฉียงเหนือ พ.ศ. 2565

Table 16.3 Households with Information and Communication Technology Devices by Province of Northeastern Region : 2022

(หน่วยเป็นพัน In thousand)

จังหวัด	ครัวเรือนที่มีอุปกรณ์/เทคโนโลยีสารสนเทศและการสื่อสาร						Province
	Households with information and communication technology devices						
	โทรศัพท์มือถือ		คอมพิวเตอร์ ^{1/}		การเชื่อมต่ออินเทอร์เน็ต		
	Mobile phone		Computer		Connect to internet		
มี	ไม่มี	มี	ไม่มี	เชื่อมต่อ	ไม่เชื่อมต่อ		
Have	None	Have	None	Connect	None		
ภาคตะวันออกเฉียงเหนือ	5,744.63	273.27	1,035.66	4,982.25	5,140.41	877.49	Northeastern Region
นครราชสีมา	765.00	39.49	158.90	645.59	690.90	113.59	Nakhon Ratchasima
บุรีรัมย์	383.22	19.33	67.36	335.20	362.49	40.06	Buri Ram
สุรินทร์	303.81	27.78	44.02	287.58	269.91	61.69	Surin
ศรีสะเกษ	275.24	19.03	29.04	265.24	233.73	60.54	Si Sa Ket
อุบลราชธานี	537.08	11.79	102.31	446.55	468.41	80.46	Ubon Ratchathani
ยโสธร	144.51	6.45	14.95	136.01	127.98	22.98	Yasothon
ชัยภูมิ	296.37	16.20	32.64	279.92	244.73	67.84	Chaiyaphum
อำนาจเจริญ	83.96	6.56	10.67	79.85	75.16	15.36	Amnat Charoen
บึงกาฬ	102.72	3.38	10.31	95.79	93.24	12.86	Bueng Kan
หนองบัวลำภู	137.08	3.98	20.79	120.27	125.44	15.63	Nong Bua Lam Phu
ขอนแก่น	623.00	8.44	186.69	444.74	575.17	56.27	Khon Kaen
อุดรธานี	396.32	20.47	71.94	344.84	374.54	42.24	Udon Thani
เลย	156.93	11.83	28.39	140.37	130.42	38.34	Loei
หนองคาย	149.20	3.99	32.92	120.27	133.24	19.95	Nong Khai

ตาราง 16.3 ครีวเรือนที่มีอุปกรณ์ เครื่องมือเทคโนโลยีสารสนเทศและการสื่อสาร เป็นรายจังหวัด ภาคตะวันออกเฉียงเหนือ พ.ศ. 2565 (ต่อ)

Table 16.3 Households with Information and Communication Technology Devices by Province of Northeastern Region : 2022 (Cont.)

(หน่วยเป็นพัน In thousand)

จังหวัด	ครัวเรือนที่มีอุปกรณ์/เทคโนโลยีสารสนเทศและการสื่อสาร						Province
	Households with information and communication technology devices						
	โทรศัพท์มือถือ		คอมพิวเตอร์ ^{1/}		การเชื่อมต่ออินเทอร์เน็ต		
	Mobile phone		Computer		Connect to internet		
มี	ไม่มี	มี	ไม่มี	เชื่อมต่อ	ไม่เชื่อมต่อ		
Have	None	Have	None	Connect	None		
มหาสารคาม	269.57	9.62	70.29	208.90	255.21	23.98	Maha Sarakham
ร้อยเอ็ด	325.20	16.22	45.54	295.88	289.52	51.90	Roi Et
กาฬสินธุ์	234.15	13.32	26.14	221.34	186.56	60.92	Kalasin
สกลนคร	271.78	14.84	34.23	252.39	236.62	50.00	Sakon Nakhon
นครพนม	160.83	12.18	30.20	142.81	149.01	24.00	Nakhon Phanom
มุกดาหาร	128.68	8.38	18.35	118.72	118.16	18.91	Mukdahan

1/ รวมคอมพิวเตอร์แบบตั้งโต๊ะ แบบกระเป๋าคอมพิวเตอร์ แท็บเล็ต

1/ Including Personal computer Notebook Tablet

ที่มา: สำรวจการมีการใช้เทคโนโลยีสารสนเทศและการสื่อสารในครัวเรือน พ.ศ. 2565
สำนักงานสถิติแห่งชาติ

Source: The 2022 Information and Communication Technology Survey on Household,
National Statistical Office

สถิติการท่องเที่ยวและกีฬา

Tourism and Sports Statistics

ตาราง 17.1 สถานพักแรม ห้องพัก ผู้เยี่ยมชม และรายได้จากการท่องเที่ยว เป็นรายจังหวัด ภาคตะวันออกเฉียงเหนือ พ.ศ. 2564

Table 17.1 Accommodation, Room, Visitor and Tourism Receipt by Province of Northeastern Region : 2021

จังหวัด	ห้องพัก (ห้อง) Room	ผู้เยี่ยมชม (Visitor)		รายได้จากการ ท่องเที่ยว (ล้านบาท) Tourism receipt (Mil. baht)	Province
		นักท่องเที่ยว Tourist	นักท่องเที่ยว Excursionist		
ภาคตะวันออกเฉียงเหนือ					Northeastern Region
นครราชสีมา	21,295	2,178,691	1,305,945	6,769.84	Nakhon Ratchasima
บุรีรัมย์	5,390	484,948	309,753	1,327.29	Buri Ram
สุรินทร์	4,074	288,117	92,989	685.69	Surin
ศรีสะเกษ	1,495	168,864	194,699	453.30	Si Sa Ket
อุบลราชธานี	4,467	639,959	404,743	1,880.51	Ubon Ratchathani
ยโสธร	754	85,523	102,573	186.71	Yasothon
ชัยภูมิ	3,258	252,891	190,241	556.95	Chaiyaphum
อำนาจเจริญ	389	64,382	55,428	128.45	Amnat Charoen
บึงกาฬ	1,606	98,679	73,633	239.91	Bueng Kan
หนองบัวลำภู	656	36,573	48,469	68.35	Nong Bua Lam Phu
ขอนแก่น	10,279	1,025,722	399,065	3,646.51	Khon Kaen
อุดรธานี	9,100	562,504	434,458	2,049.49	Udon Thani
เลย	6,810	333,508	377,607	1,108.21	Loei
หนองคาย	4,433	349,205	305,462	1,057.00	Nong Khai
มหาสารคาม	2,150	126,989	68,039	243.13	Maha Sarakham
ร้อยเอ็ด	1,999	175,245	137,214	386.68	Roi Et
กาฬสินธุ์	1,220	135,592	104,845	280.18	Kalasin
สกลนคร	3,576	286,980	231,101	751.38	Sakon Nakhon
นครพนม	2,429	184,296	234,555	585.48	Nakhon Phanom
มุกดาหาร	2,857	184,875	372,296	734.48	Mukdahan

ที่มา: สำนักงานปลัดกระทรวง กระทรวงการท่องเที่ยวและกีฬา

Source: Office of the Permanent Secretary, Ministry of Tourism and Sports

ตาราง 17.2 สถิติการท่องเที่ยวของจังหวัดหนองคาย พ.ศ. 2562 - 2564

Table 17.2 Nong Khai Tourism Statistics: 2019 - 2021

รายการ	2562 (2019)	2563 (2020)	2564 (2021)	อัตราการเปลี่ยนแปลง		Item
				Percentage change (%)		
				2563 (2020)	2564 (2021)	
จำนวนห้อง (ห้อง)	4,214	4,270	4,433	1.33	3.82	Number of room in accommodation (room)
จำนวนผู้เยี่ยมชม	2,787,870	1,374,590	654,667	-50.69	-52.37	Number of visitor
ชาวไทย	2,158,961	1,260,131	652,215	-41.63	-48.24	Thai
ชาวต่างประเทศ	628,909	114,459	2,452	-81.80	-97.86	Foreigner
จำนวนนักท่องเที่ยว ^{1/}	1,321,199	778,059	349,205	-41.11	-55.12	Number of tourist ^{1/}
ชาวไทย	1,267,941	764,883	347,927	-39.68	-54.51	Thai
ชาวต่างประเทศ	53,258	13,176	1,278	-75.26	-90.30	Foreigner
จำนวนนักท่องเที่ยว ^{2/}	1,466,671	596,531	305,462	-59.33	-48.79	Number of excursionist ^{2/}
ชาวไทย	891,020	495,248	304,288	-44.42	-38.56	Thai
ชาวต่างประเทศ	575,651	101,283	1,174	-82.41	-98.84	Foreigner
ระยะเวลาพำนักเฉลี่ยของนักท่องเที่ยว (วัน)	2.28	2.11	2.00	-7.46	-5.21	Average length of stay (Day)
ชาวไทย	2.29	2.11	1.99	-7.86	-5.69	Thai
ชาวต่างประเทศ	2.05	2.29	2.07	11.71	-9.61	Foreigner
ค่าใช้จ่ายเฉลี่ย (บาท/คน/วัน)						Average expenditure (Baht/Person/Day)
ผู้เยี่ยมชม	1,267.04	1,192.76	1,056.49	-5.86	-11.42	Visitors
ชาวไทย	1,267.04	1,182.38	1,055.49	-6.68	-10.73	Thai
ชาวต่างประเทศ	1,266.94	1,359.32	1,314.49	7.29	-3.30	Foreigner

ตาราง 17.2 สถิติการท่องเที่ยวของจังหวัดหนองคาย พ.ศ. 2562 - 2564 (ต่อ)

Table 17.2 Nong Khai Tourism Statistics: 2019 - 2021 (Cont.)

รายการ	2562 (2019)	2563 (2020)	2564 (2021)	อัตราการเปลี่ยนแปลง		Item
				Percentage change (%)		
				2563 (2020)	2564 (2021)	
นักท่องเที่ยว	1,408.86	1,302.26	1,198.99	-7.57	-7.93	Tourist
ชาวไทย	1,394.10	1,293.06	1,197.80	-7.25	-7.37	Thai
ชาวต่างประเทศ	1,801.64	1,795.65	1,508.51	-0.33	-15.99	Foreigner
นักทัศนจาร	975.68	890.95	732.26	-8.68	-17.81	Excursionist
ชาวไทย	853.01	821.75	731.71	-3.66	-10.96	Thai
ชาวต่างประเทศ	1,165.54	1,229.32	877.35	5.47	-28.63	Foreigner
รายได้จากการท่องเที่ยว (ล้านบาท)						Tourism receipt (Million baht)
ผู้เยี่ยมเยือน	5,675.58	2,672.52	1,057.00	-52.91	-60.45	Visitors
ชาวไทย	4,807.94	2,493.83	1,051.98	-48.13	-57.82	Thai
ชาวต่างประเทศ	867.64	178.69	5.02	-79.41	-97.19	Foreigner

1/ นักท่องเที่ยว หมายถึง ผู้ที่เดินทางไปเยือนจังหวัดนั้น โดยวัตถุประสงค์ต่างๆ ที่ไม่ใช่การไปทำงานประจำ การศึกษา และไม่ใช่คนท้องถิ่นที่มีภูมิลำเนา หรือศึกษาอยู่ที่จังหวัดนั้น ทั้งนี้ต้องพักค้างคืนอย่างน้อย 1 คืน

2/ นักทัศนจาร หมายถึง ผู้เยี่ยมเยือนที่ไม่พักค้างคืน

ที่มา: สำนักงานปลัดกระทรวง กระทรวงการท่องเที่ยวและกีฬา

1/ Tourist: These who visit to province on their own any seasons excepting work, education and these who are not the person living or education in the province must stay at least one night.

2/ Excursionist: The visitors who do not stay overnight in the province

Source: Office of the Permanent Secretary, Ministry of Tourism and Sports

สถิติการเงิน การธนาคาร และการประกันภัย

Finance, Banking and Insurance Statistics

ตาราง 18.1 เงินรับฝาก และเงินให้สินเชื่อของธนาคารพาณิชย์ เป็นรายจังหวัด ภาคตะวันออกเฉียงเหนือ พ.ศ. 2565

Table 18.1 Deposits and Credits of Commercial Bank by Province of Northeastern Region: 2022

(ล้านบาท Million Baht)

จังหวัด	จำนวน สำนักงาน Number of branch	เงินฝาก Deposits					สินเชื่อ Credits					Province
		รวม Total	จ่ายคืนเมื่อ ทวงถาม Demand deposit	ออมทรัพย์ Saving deposit	ประจำ Time deposit	เงินฝากอื่น ๆ Others	รวม Total	เงินเบิกเกินบัญชี Overdraft	เงินให้กู้ยืม Loan	ตั๋วเงิน Bills	อื่นๆ Others	
ภาคตะวันออกเฉียงเหนือ	767	956,765	24,929	763,924	167,913	-	992,641	121,274	765,629	105,502	236	Northeastern Region
นครราชสีมา	133	187,907	4,499	146,663	36,746	-	184,099	18,803	141,794	23,460	42	Nakhon Ratchasima
บุรีรัมย์	40	53,291	1,710	44,583	6,998	-	42,398	6,681	30,486	5,220	10	Buri Ram
สุรินทร์	38	45,409	1,531	37,238	6,640	-	51,955	6,670	37,234	8,050	2	Surin
ศรีสะเกษ	34	37,808	1,033	30,442	6,334	-	38,457	5,130	29,937	3,374	16	Si Sa Ket
อุบลราชธานี	69	86,969	2,541	67,579	16,849	-	101,663	9,984	81,982	9,604	93	Ubon Ratchathani
ยโสธร	16	18,149	360	15,099	2,690	-	18,723	2,957	12,234	3,529	3	Yasothon
ชัยภูมิ	32	31,568	909	25,659	5,000	-	25,078	4,445	19,409	1,223	-	Chaiyaphum
อำนาจเจริญ	10	9,295	188	7,751	1,356	-	10,098	1,846	7,110	1,141	-	Amnat Charoen
บึงกาฬ	12	9,837	213	8,661	964	-	11,017	1,995	8,497	524	-	Bungkan
หนองบัวลำภู	14	14,052	510	11,252	2,290	-	12,380	2,424	8,205	1,724	28	Nong Bua Lam Phu
ขอนแก่น	97	132,165	3,115	105,489	23,562	-	158,957	15,576	119,695	23,665	21	Khon Kaen
อุดรธานี	62	102,103	1,446	77,966	22,691	-	99,187	10,289	82,072	6,823	3	Udon Thani
เลย	19	25,244	715	20,567	3,962	-	22,039	3,966	16,765	1,306	2	Loei
หนองคาย	24	27,997	501	22,153	5,343	-	23,069	3,254	18,589	1,227	-	Nong Khai
มหาสารคาม	32	35,164	1,488	28,585	5,090	-	30,062	4,317	23,686	2,058	1	Maha Sarakham
ร้อยเอ็ด	45	40,304	1,837	32,955	5,512	-	62,481	7,158	48,932	6,385	6	Roi Et
กาฬสินธุ์	23	25,160	662	20,368	4,130	-	25,926	4,435	19,825	1,662	4	Kalasin
สกลนคร	33	36,945	705	30,333	5,907	-	42,071	6,035	33,689	2,344	2	Sakon Nakhon
นครพนม	21	21,693	540	17,946	3,208	-	17,111	2,757	13,698	652	4	Nakhon Phanom
มุกดาหาร	13	15,703	427	12,635	2,640	-	15,871	2,551	11,789	1,532	-	Mukdahan

ตาราง 18.2 เงินรับฝาก และเงินให้สินเชื่อของธนาคารพาณิชย์ พ.ศ. 2556 - 2565

Table 18.2 Deposits and Credits of Commercial Bank: 2013 - 2022

(ล้านบาท Million Baht)

ปี Year	จำนวน สำนักงาน Number of branch	เงินฝาก Deposits					สินเชื่อ Credits				
		รวม Total	จ่ายคืนเมื่อ ทวงถาม Demand deposit	ออมทรัพย์ Saving deposit	ประจำ Time deposit	เงินฝากอื่น ๆ Others	รวม Total	เงินเบิกเกินบัญชี Overdraft	เงินให้กู้ยืม Loan	ตั๋วเงิน Bills	อื่น ๆ Others
2556 (2013)	32	24,621	441	16,198	7,981	-	14,872	3,416	8,898	2,557	1
2557 (2014)	35	22,898	620	13,925	8,150	204	16,085	3,587	9,882	2,615	1
2558 (2015)	35	25,533	421	17,253	7,843	16	17,508	3,771	11,404	2,332	-
2559 (2016)	34	24,321	435	16,556	7,330	-	17,682	3,741	11,364	2,576	-
2560 (2017)	30	25,217	459	17,728	7,030	1	17,711	3,703	11,702	2,306	-
2561 (2018)	30	24,180	410	16,740	7,030	1	21,282	3,763	15,650	1,869	-
2562 (2019)	31	24,190	395	16,733	7,061	1	21,568	3,529	16,539	1,494	7
2563 (2020)	29	26,813	459	20,215	6,139	1	21,886	3,120	17,104	1,656	7
2564 (2021)	27	28,775	523	22,757	5,495	1	22,805	3,195	18,136	1,472	1
2565 (2022)	24	27,997	501	22,153	5,343	-	23,069	3,254	18,589	1,227	-

ที่มา: ธนาคารแห่งประเทศไทย

Source: Bank of Thailand

ตาราง 18.3 สาขา เงินฝาก เงินถอน และเงินฝากคงเหลือของธนาคารออมสิน จำแนกตามประเภทบัญชี เป็นรายอำเภอ พ.ศ. 2565

Table 18.3 Branches, Deposit, Withdrawals and Deposit Outstandings of The Government Saving Bank by Type and District: 2022

(พันบาท Thousand Baht)

อำเภอ	จำนวน สาขา Number of branch	ประเภทเพื่อเรียก Savings deposits			ประเภทประจำ Fixed deposits			District
		เงินฝาก Deposit	เงินถอน Withdrawal	เงินฝากคงเหลือ เมื่อสิ้นปี Deposit outstandings at the end of the year	เงินฝาก Deposit	เงินถอน Withdrawal	เงินฝากคงเหลือ เมื่อสิ้นปี Deposit outstandings at the end of the year	
รวมยอด	6	21,533,367	20,904,343	5,032,271	511,263	316,007	890,876	Total
อำเภอเมืองหนองคาย	2	9,148,903	9,219,050	2,089,456	291,568	159,320	401,669	Mueang Nong Khai district
อำเภอบ่อ	1	2,924,910	2,815,970	976,237	90,048	75,084	206,914	Tha Bo district
อำเภอโพนพิสัย	1	4,189,050	4,009,815	1,098,804	26,872	19,850	96,320	Phon Phisai district
อำเภอศรีเชียงใหม่	1	1,923,785	1,750,163	463,922	94,650	54,328	140,129	Si Chiang Mai district
อำเภอสังคม	1	3,346,719	3,109,345	403,852	8,125	7,425	45,844	Sangkhom district
อำเภอสระใคร	-	-	-	-	-	-	-	Sakhrai district
อำเภอเฝ้าไร่	-	-	-	-	-	-	-	Fao Rai district
อำเภอรัตนวาปี	-	-	-	-	-	-	-	Rattawapi district
อำเภอโพธิ์ตาก	-	-	-	-	-	-	-	Pho Tak district

ตาราง 18.4 สหกรณ์ จำแนกตามประเภทสหกรณ์ เป็นรายอำเภอ พ.ศ. 2565

Table 18.4 Cooperatives by Type of Cooperatives and District: 2022

อำเภอ	รวม Total	สหกรณ์ภาคการเกษตร Agricultural co-operatives group			สหกรณ์นอกภาคการเกษตร Non agricultural co-operatives group				District
		การเกษตร Agricultural	ประมง Fisheries	นิคม Land settlement	ออมทรัพย์ Thrift and credit	สหกรณ์เครดิต ยูเนียน Credit Union	ร้านค้า Consumer	บริการ Service	
รวมยอด	62	49	-	-	5	4	3	1	Total
อำเภอเมืองหนองคาย	16	9	-	-	5	-	1	1	Mueang Nong Khai district
อำเภอบ้านดง	8	6	-	-	-	1	1	-	Tha Bo district
อำเภอโพนพิสัย	12	11	-	-	-	-	1	-	Phon Phisai district
อำเภอศรีเชียงใหม่	6	6	-	-	-	-	-	-	Si Chiang Mai district
อำเภอสังคม	7	7	-	-	-	-	-	-	Sangkhom district
อำเภอสระใคร	1	-	-	-	-	1	-	-	Sakhrai district
อำเภอเฝ้าไร่	4	4	-	-	-	-	-	-	Fao Rai district
อำเภอรัตนวาปี	5	3	-	-	-	2	-	-	Rattanawapi district
อำเภอโพธิ์ตาก	3	3	-	-	-	-	-	-	Pho Tak district

ที่มา สำนักงานสหกรณ์จังหวัดหนองคาย

Source: Nong Khai Provincial Cooperative Office

ตาราง 18.5 สถิติการรับประกันชีวิต พ.ศ. 2555 - 2564

Table 18.5 Statistics of Life Insurance Business: 2012 - 2021

ปี Year	จำนวนกรมธรรม์ ที่มีผลบังคับ (ราย) Policies in force (Policies)	จำนวน เงินเอาประกันภัย (พันบาท) Sum Insured (Thousand Baht)	เบี้ยประกันภัย รับทั้งสิ้น (พันบาท) Premiums (Thousand Baht)	เงินที่จ่าย ตามกรมธรรม์ (พันบาท) Benefit Payment (Thousand Baht)
2555 (2012)	169,810	33,480,426	1,630,313	584,702
2556 (2013)	159,491	40,569,023	1,707,998	648,374
2557 (2014)	165,223	40,646,312	1,868,641	590,682
2558 (2015)	168,595	40,761,348	1,927,245	753,835
2559 (2016)	170,125	51,206,402	2,026,890	781,262
2560 (2017)	179,244	53,407,623	2,145,830	937,973
2561 (2018)	160,145	59,621,790	1,977,151	749,420
2562 (2019)	157,700	59,388,712	1,949,614	1,092,723
2563 (2020)	204,282	78,282,005	1,961,038	1,028,202
2564 (2021)	160,320	62,015,921	1,822,134	1,034,630

ที่มา: สำนักงานคณะกรรมการกำกับและส่งเสริมการประกอบธุรกิจประกันภัย

Source: Office of Insurance Commission

สถิติการคลัง

Fiscal Statistics

ตาราง 19.1 รายรับ และรายจ่ายจริงขององค์การบริหารส่วนจังหวัด เทศบาล และองค์การบริหารส่วนตำบล จำแนกตามประเภท ปีงบประมาณ 2564 - 2565

Table 19.1 Actual Revenue and Expenditure of Provincial Administrative Organization, Municipality and Subdistrict Administration Organization by Type:

Fiscal Years 2021 - 2022

(พันบาท Thousand baht)

ประเภท	2564 (2021)			2565 (2022)			Type
	องค์การบริหาร ส่วนจังหวัด Provincial Administration Organization	เทศบาล Municipality	องค์การบริหาร ส่วนตำบล Subdistrict Administration Organization	องค์การบริหาร ส่วนจังหวัด Provincial Administration Organization	เทศบาล Municipality	องค์การบริหาร ส่วนตำบล Subdistrict Administration Organization	
รายได้รวม	545,134.08	1,602,178.69	2,264,452.27	422,420.79	1,723,882.33	2,526,389.84	Total of Revenue
	545,134.08	1,602,178.69	2,264,452.27	422,420.79	1,723,882.33	2,526,389.84	
ภาษีอากร	266,734.28	602,439.52	946,541.12	287,155.27	689,320.56	1,048,708.29	Taxes and duties
ค่าธรรมเนียม ใบอนุญาตและค่าปรับ	942.97	73,431.68	57,262.33	104.00	67,093.33	62,145.54	Fees, License fees and fines
ทรัพย์สิน	-	-	-	-	-	-	Property
สาธารณูปโภค และการพาณิชย์	364.38	30,228.34	41,593.35	495.71	31,233.85	41,989.14	Public utilities and commerce
เบ็ดเตล็ด	1,126.91	45,210.06	8,523.95	54.12	34,445.20	633.72	Miscellaneous
เงินอุดหนุน	273,944.19	845,035.39	1,205,681.98	131,921.54	885,227.64	1,362,156.11	Subsidies
อื่น ๆ	2,021.35	5,833.70	4,849.54	2,690.15	16,561.75	10,757.04	Others
รายจ่ายรวม	505,491.76	1,437,308.43	1,943,240.05	362,184.39	1,538,350.85	2,056,148.41	Total of Expenditure
	505,491.76	1,437,308.43	1,943,240.05	362,184.39	1,538,350.85	2,056,148.41	
งบกลาง	9,164.66	62,448.72	6,613.83	12,711.64	68,339.04	10,249.23	Central fund
งบบุคลากร	101,706.79	568,041.52	697,936.69	100,935.68	601,119.99	672,834.31	Personnel
งบดำเนินงาน	260,220.02	281,293.30	362,822.12	76,802.61	307,993.86	443,453.52	Operations
งบลงทุน	96,181.24	136,516.16	157,859.85	109,591.96	161,523.27	203,712.10	Investments
งบอุดหนุน	30,347.34	376,215.27	701,816.85	60,922.66	391,183.61	712,772.86	Subsidies
งบรายจ่ายอื่น	7,871.71	12,793.46	16,190.71	1,219.84	8,191.08	13,126.39	Others

ตาราง 19.2 รายรับ และรายจ่ายจริงของเทศบาล จำแนกตามประเภท เป็นรายอำเภอ และเทศบาล ปีงบประมาณ 2565

Table 19.2 Actual Revenue and Expenditure of Municipality by Type, District and Municipality: Fiscal Year 2022

(พันบาท Thousand baht)

อำเภอ/เทศบาล	รายได้ Revenue						รายจ่าย Expenditure						District/municipality
	ภาษีอากร Taxes and duties duties	ค่าธรรมเนียม ใบอนุญาต และค่าปรับ Fees, License- fees and fines	สาธารณูปโภค และการพาณิชย์ Public utilities and commerce	เบ็ดเตล็ด Miscellaneous	เงินอุดหนุน Subsidies	อื่น ๆ Others	งบกลาง Central fund	งบบุคลากร Personnel	งบดำเนินงาน Operations	งบลงทุน Investments	งบอุดหนุน Subsidies	รายจ่าย อื่นๆ Others	
รวม	689,320.53	67,093.30	31,233.88	33,863.80	885,809.05	16,561.74	68,339.04	601,119.98	307,993.86	161,523.27	391,183.61	8,191.09	Total
อ.เมืองหนองคาย	406,548.16	40,136.68	17,079.42	16,906.63	521,483.71	11,640.98	60,058.08	348,663.81	172,724.65	84,767.40	220,786.61	4,048.58	Mueang Nong Khai district
ทม.เมืองหนองคาย	213,589.88	17,889.72	9,940.77	15,561.57	267,669.69	8,925.23	56,481.27	195,573.95	81,783.74	33,443.89	109,685.96	1,886.03	Nong Khai Town municipality
ทต.หาดคำ	25,730.25	3,668.61	0.01	16.10	41,031.01	275.40	127.75	19,929.85	9,142.58	9,095.89	16,747.32	212.10	Hat Kham municipality
ทต.หนองสองห้อง	29,043.68	1,763.15	1,418.17	5.57	28,014.31	325.57	1,568.96	23,113.35	12,039.64	4,466.13	12,067.65	456.11	Nong Song Hong municipality
ทต.เวียงคุก	27,236.72	777.38	2,546.44	28.60	25,935.00	563.79	320.63	26,404.29	12,448.22	5,302.49	13,389.13	416.45	Wiang Khuk municipality
ทต.วัดธาตุ	26,933.90	3,023.76	-	1,217.32	44,034.60	87.81	-	23,431.99	16,428.80	8,282.45	18,225.19	368.17	Wad That municipality
ทต.โพธิ์ชัย	25,722.94	7,370.90	32.17	1.05	35,006.73	315.50	952.00	17,754.38	8,517.38	15,151.07	11,087.79	108.59	Pho Chai municipality
ทต.ปะโค	19,706.80	2,697.98	1,718.66	1.54	25,629.69	183.30	144.01	13,614.65	11,929.31	2,110.91	14,097.03	195.14	Pha Kho municipality
ทต.บ้านเดื่อ	21,933.95	1,670.88	1,422.92	67.61	39,125.84	640.11	-	16,175.73	13,973.96	4,818.88	16,140.87	361.35	Ban Dua municipality
ทต.กวนวัน	16,650.04	1,274.30	0.28	7.27	15,036.84	324.27	463.46	12,665.62	6,461.02	2,095.69	9,345.67	44.64	Kuan Wan municipality
อ.ท่าบ่อ	137,580.92	10,620.09	4,925.19	16,936.67	183,786.99	3,020.68	4,895.84	128,773.14	65,603.70	37,306.68	84,794.54	2,140.66	Tha Bo district
ทม.เมืองท่าบ่อ	70,111.98	7,208.74	1,231.25	15,517.11	106,311.37	1,942.24	4,344.12	79,018.43	32,716.94	19,176.19	47,123.89	1,362.86	Tha Bo Town municipality
ทต.โพนสา	21,739.92	517.71	156.23	1,369.05	14,253.64	303.36	551.72	16,068.96	9,095.82	4,127.72	7,194.55	191.83	Phon Sa municipality
ทต.บ้านถ่อน	20,344.14	1,439.81	2,169.39	45.90	31,240.66	301.54	-	17,016.54	7,631.17	4,995.61	13,295.67	364.68	Ban Thon municipality
ทต.กองนาง	25,384.88	1,453.83	1,368.32	4.61	31,981.32	473.54	-	16,669.21	16,159.77	9,007.16	17,180.43	221.29	Kong Nang municipality

ตาราง 19.2 รายรับ และรายจ่ายจริงของเทศบาล จำแนกตามประเภท เป็นรายอำเภอ และเทศบาล ปีงบประมาณ 2565 (ต่อ)

Table 19.2 Actual Revenue and Expenditure of Municipality by Type, District and Municipality: Fiscal Year 2022 (Cont.)

(พันบาท Thousand baht)

อำเภอ/เทศบาล	รายได้ Revenue						รายจ่าย Expenditure						District/municipality
	ภาษีอากร Taxes and duties duties	ค่าธรรมเนียม ใบอนุญาต และค่าปรับ Fees, License- fees and fines	สาธารณูปโภค และการพาณิชย์ Public utilities and commerce	เบ็ดเตล็ด Miscellaneous	เงินอุดหนุน Subsidies	อื่น ๆ Others	งบกลาง Central fund	งบบุคลากร Personnel	งบดำเนินงาน Operations	งบลงทุน Investments	งบอุดหนุน Subsidies	รายจ่าย อื่นๆ Others	
อ.โพนพิสัย	35,437.94	983.00	2,012.53	4.46	42,370.62	582.26	1,340.08	32,931.01	14,795.35	7,393.13	17,400.74	613.49	Phon Phisai district
ทต.สร้างนางขาว	15,733.87	247.72	1,033.35	1.24	22,780.08	162.69	216.40	12,253.50	7,203.64	4,184.64	7,402.15	234.58	Srang Nangkeaw municipality
ทต.โพนพิสัย	19,704.07	735.28	979.18	3.22	19,590.54	419.57	1,123.68	20,677.51	7,591.71	3,208.49	9,998.59	378.91	Phon Phisai municipality
อ.ศรีเชียงใหม่	59,886.29	13,721.66	3,923.81	10.71	73,136.02	843.12	528.98	51,686.13	31,787.29	22,778.05	33,863.07	1,154.15	Si Chiang Mai district
ทต.ศรีเชียงใหม่	36,720.38	12,334.34	2,167.85	4.52	37,074.31	613.52	528.98	29,573.42	22,370.61	19,318.18	16,813.00	779.45	Si Chiang Mai municipality
ทต.หนองปลาปาก	23,165.91	1,387.32	1,755.96	6.19	36,061.71	229.60	-	22,112.71	9,416.68	3,459.87	17,050.07	374.70	Nong Phapak municipality
อ.สังขม	21,311.00	1,024.55	89.11	0.74	18,716.63	369.87	1,200.29	15,652.80	11,038.72	2,472.38	10,475.32	104.72	Sangkhom district
ทต.สังขม	21,311.00	1,024.55	89.11	0.74	18,716.63	369.87	1,200.29	15,652.80	11,038.72	2,472.38	10,475.32	104.72	Sangkhom municipality
อ.เฝ้าไร่	28,556.22	607.32	3,203.82	4.59	46,315.08	104.83	315.77	23,413.09	12,044.15	6,805.63	23,863.33	129.49	Fao Rai district
ทต.เฝ้าไร่	28,556.22	607.32	3,203.82	4.59	46,315.08	104.83	315.77	23,413.09	12,044.15	6,805.63	23,863.33	129.49	Fao Rai municipality

ที่มา : สำนักงานคลังจังหวัดหนองคาย

Source : Nong Khai Provincial Comptroller Office

ตาราง 19.3 รายรับ และรายจ่ายจริงขององค์การบริหารส่วนตำบล จำแนกตามประเภท เป็นรายอำเภอ และองค์การบริหารส่วนตำบล ปีงบประมาณ 2565

Table 19.3 Actual Revenue and Expenditure of Subdistrict Administration Organization by Type, District and Subdistrict Administration Organization: Fiscal Year 2022

(พันบาท Thousand baht)

อำเภอ/ องค์การ บริหารส่วนตำบล	รายได้ Revenue						รายจ่าย Expenditure						District/ Subdistrict Administration Organization
	ภาษีอากร Taxes and duties	ค่าธรรมเนียม ใบอนุญาต และค่าปรับ Fees, License- fees and fines	สาธารณูปโภค และการพาณิชย์ Public utilities and commerce	เบ็ดเตล็ด Miscellaneous	เงินอุดหนุน Subsidies	อื่น ๆ Others	งบกลาง Central fund	งบบุคลากร Personnel	งบดำเนินงาน Operations	งบลงทุน Investments	งบอุดหนุน Subsidies	รายจ่าย อื่นๆ Others	
รวม	1,048,708.27	62,145.52	41,989.16	542.00	1,362,247.83	10,757.02	10,249.24	672,834.32	443,453.51	203,712.10	712,772.85	13,126.40	Total
อ.เมืองหนองคาย	153,293.35	17,966.40	2,483.86	69.63	176,298.14	1,332.11	1,606.82	94,964.15	72,869.84	38,833.73	90,602.61	2,615.33	Mueang Nong Khai district
อบต.พระธาตุบังพวน	28,822.02	3,032.54	739.17	2.48	40,532.25	271.80	-	18,983.22	7,563.80	4,676.96	21,870.81	635.41	Phra Thatbangpean
อบต.หินโงม	16,147.11	1,789.64	515.77	18.26	22,983.74	166.28	-	12,030.80	9,004.91	8,229.51	9,290.87	67.07	Hin Ngom
อบต.ค่ายบกหวาน	26,860.21	2,712.08	172.08	36.26	34,476.78	136.96	-	15,290.64	13,305.91	7,280.57	18,299.03	400.00	Kheay Bokwan
อบต.โพนสว่าง	20,804.61	2,386.15	10.19	2.66	20,769.88	185.96	519.87	11,468.82	7,326.24	3,790.37	12,931.67	852.21	Phon Sawang
อบต.หนองกอมเกาะ	27,979.00	6,015.96	0.74	2.02	33,714.04	122.56	458.40	17,774.21	21,965.35	8,868.75	13,099.57	379.52	Nong Komkao
อบต.เมืองหมี่	16,307.44	753.11	1,045.91	5.52	12,317.76	305.81	429.08	10,088.76	6,136.42	2,911.95	7,613.24	176.29	Mueang Mee
อบต.สีกาย	16,372.96	1,276.92	-	2.43	11,503.69	142.74	199.47	9,327.70	7,567.21	3,075.62	7,497.42	104.83	Si Kay
อ.ท่าบ่อ	151,014.94	8,165.69	9,812.89	110.56	173,431.87	1,968.85	2,545.86	89,803.99	65,717.92	30,884.90	90,108.99	1,629.68	Tha Bo district
อบต.หนองนาง	19,506.47	1,098.83	413.84	0.15	18,629.33	292.16	-	8,685.30	7,041.36	3,595.63	11,515.19	420.00	Nong Nang
อบต.บ้านวาน	22,124.65	1,147.81	2,120.07	2.48	21,168.90	330.20	394.17	13,163.39	7,842.15	5,750.23	14,565.33	155.74	Ban Van
อบต.นาท่า	16,116.22	609.62	1,081.67	9.24	18,804.98	387.37	-	10,486.85	5,805.09	6,163.39	8,648.81	585.70	Na ka
อบต.โพนสา	15,592.05	550.69	698.21	22.00	19,504.16	150.91	1,047.22	8,355.57	8,993.55	2,851.71	7,034.04	160.82	Phon Sa
อบต.ท่าบ่อ	14,708.29	763.10	544.11	2.43	8,509.96	166.29	469.75	8,136.31	6,750.22	1,200.04	5,992.76	0.17	Tha Bo
อบต.น้ำโมง	21,190.17	1,292.81	1,336.30	20.96	25,810.32	104.41	117.62	13,507.72	13,143.68	4,170.41	14,154.20	243.28	Nam Mong
อบต.โคกคอน	19,314.49	834.74	1,222.80	2.69	16,671.79	230.25	-	12,442.31	6,474.12	2,129.07	11,443.82	-	Kok Kon
อบต.บ้านเตือ	22,462.60	1,868.09	2,395.89	50.61	44,332.43	307.26	517.10	15,026.54	9,667.75	5,024.42	16,754.84	63.97	Ban Dua
อ.โพนพิสัย	256,000.46	13,883.45	8,623.34	103.87	358,618.65	2,341.32	2,571.20	170,957.93	97,619.77	43,353.15	187,426.45	2,350.23	Phon Phisai district
อบต.จุมพล	41,801.90	5,195.01	521.41	3.00	75,602.29	120.87	19.05	32,292.25	13,163.22	7,590.16	31,525.78	370.99	Jum Phon
อบต.เขม	22,583.86	421.72	1,508.68	0.85	25,495.61	320.21	431.12	12,934.70	10,136.12	3,362.40	15,637.62	175.40	Cheam

ตาราง 19.3 รายรับ และรายจ่ายจริงขององค์การบริหารส่วนตำบล จำแนกตามประเภท เป็นรายอำเภอ และองค์การบริหารส่วนตำบล ปีงบประมาณ 2565 (ต่อ)

Table 19.3 Actual Revenue and Expenditure of Subdistrict Administration Organization by Type, District and Subdistrict Administration Organization: Fiscal Year 2022 (Cont.)

(พันบาท Thousand baht)

อำเภอ/ องค์การ บริหารส่วนตำบล	รายได้ Revenue						รายจ่าย Expenditure						District/ Subdistrict Administration Organization
	ภาษีอากร Taxes and duties	ค่าธรรมเนียม ใบอนุญาต และค่าปรับ Fees, License- fees and fines	สาธารณูปโภค และการพาณิชย์ Public utilities and commerce	เบ็ดเตล็ด Miscellaneous	เงินอุดหนุน Subsidies	อื่น ๆ Others	งบกลาง Central fund	งบบุคลากร Personnel	งบดำเนินงาน Operations	งบลงทุน Investments	งบอุดหนุน Subsidies	รายจ่าย อื่นๆ Others	
อบต.กุดบง	24,515.07	1,530.63	475.51	3.42	30,090.62	322.48	-	16,276.92	7,305.76	6,053.84	18,028.48	112.64	Kud Bong
อบต.วัดหลวง	26,072.32	1,510.52	-	10.81	33,741.15	247.35	202.09	18,512.36	10,035.05	2,342.42	21,106.64	253.75	Wad Luang
อบต.ชุมช้าง	26,394.32	1,599.34	804.62	6.98	33,734.57	302.44	504.42	16,553.77	8,854.75	3,921.37	19,381.04	225.70	Chum Chang
อบต.นาหนัง	28,694.66	1,563.71	1,393.39	3.79	37,837.44	308.29	183.48	17,092.97	16,740.73	6,797.76	24,649.18	211.87	Na Nang
อบต.เหล่าต่างคำ	20,840.71	547.69	724.11	1.44	38,112.79	160.65	290.48	16,309.22	9,757.44	3,719.41	12,853.40	186.38	Law Tangkam
อบต.บ้านโพธิ์	27,274.42	542.53	1,847.28	68.67	32,170.17	316.52	756.33	13,420.60	10,782.24	4,123.23	21,505.59	544.41	Ban Pho
อบต.บ้านผือ	19,214.79	530.20	820.43	3.43	26,523.94	138.61	184.23	14,565.03	6,084.43	2,800.52	12,034.69	142.10	Ban Peu
อบต.ทุ่งหลวง	18,608.41	442.10	527.91	1.48	25,310.07	103.90	-	13,000.11	4,760.03	2,642.04	10,704.03	126.99	Thung Luang
อ.ศรีเชียงใหม่	53,260.84	2,937.69	2,285.87	47.24	88,871.84	406.20	1,071.41	35,911.75	26,137.18	9,706.77	35,297.09	838.14	Si Chiang Mai district
อบต.พระพุทธบาท	17,387.43	380.54	988.85	15.84	42,676.18	120.43	-	11,636.95	10,763.92	6,293.98	12,562.70	109.39	Phapud Thabath
อบต.บ้านหม้อ	16,449.69	631.37	323.15	28.53	24,563.87	153.99	695.44	9,101.67	6,872.22	1,768.15	10,041.82	171.37	Ban Mor
อบต.พานพร้าว	19,423.72	1,925.78	973.87	2.87	21,631.79	131.78	375.97	15,173.13	8,501.04	1,644.64	12,692.57	557.38	Phan Phaw
อ.สังขม	89,143.90	2,965.17	2,077.76	17.12	79,551.87	623.34	710.37	50,691.52	37,535.42	10,657.47	54,579.23	664.36	Sangkhom district
อบต.ผาตั้ง	21,115.65	1,080.62	359.05	3.58	21,388.25	92.72	204.58	13,336.92	7,106.86	2,773.82	15,202.01	117.41	Pha Tang
อบต.บ้านม่วง	15,974.74	310.35	787.86	2.08	12,498.57	82.72	505.79	10,165.00	6,598.87	2,020.37	8,761.50	111.54	Ban Muang
อบต.แก้งไก่อ	16,142.39	529.21	22.80	3.52	12,684.03	191.81	-	7,831.71	6,182.11	2,131.04	7,542.53	203.49	Keng Khai
อบต.สังขม	15,696.85	698.36	331.15	1.30	8,515.42	68.39	-	9,226.96	4,741.30	2,329.96	5,777.17	58.02	Sang Khom
อบต.นาจิว	20,214.27	346.63	576.90	6.64	24,465.60	187.70	-	10,130.93	12,906.28	1,402.28	17,296.02	173.90	Na Ngew
อ.สระใคร	73,733.06	6,257.53	2,107.60	41.52	101,494.18	778.14	415.48	49,396.88	30,644.42	14,819.13	56,158.14	768.26	Sa Khrai district
อบต.บ้านฝาง	25,490.25	1,754.97	634.67	33.39	31,205.68	165.14	415.48	16,350.84	14,845.85	5,246.87	20,424.22	304.50	Ban Fang
อบต.สระใคร	27,764.46	3,361.28	535.08	3.03	33,441.00	357.36	-	19,961.09	10,634.40	3,189.09	21,682.31	289.30	Sa Khrai
อบต.คอกช้าง	20,478.35	1,141.28	937.85	5.10	36,847.50	255.64	-	13,084.95	5,164.17	6,383.17	14,051.61	174.46	Cok Chang

ตาราง 19.3 รายรับ และรายจ่ายจริงขององค์การบริหารส่วนตำบล จำแนกตามประเภท เป็นรายอำเภอ และองค์การบริหารส่วนตำบล ปีงบประมาณ 2565 (ต่อ)

Table 19.3 Actual Revenue and Expenditure of Subdistrict Administration Organization by Type, District and Subdistrict Administration Organization: Fiscal Year 2022 (Cont.)

(พันบาท Thousand baht)

อำเภอ/ องค์การ บริหารส่วนตำบล	รายได้ Revenue						รายจ่าย Expenditure						District/ Subdistrict Administration Organization
	ภาษีอากร Taxes and duties	ค่าธรรมเนียม ใบอนุญาต และค่าปรับ Fees, License- fees and fines	สาธารณูปโภค และการพาณิชย์ Public utilities and commerce	เบ็ดเตล็ด Miscellaneous	เงินอุดหนุน Subsidies	อื่น ๆ Others	งบกลาง Central fund	งบบุคลากร Personnel	งบดำเนินงาน Operations	งบลงทุน Investments	งบอุดหนุน Subsidies	รายจ่าย อื่นๆ Others	
อ.เฝ้าไร่	106,386.55	2,295.53	7,534.54	27.58	158,263.08	1,200.21	243.60	60,814.33	48,108.32	20,470.33	86,650.25	2,592.13	Fao Rai district
อบต.หนองหลวง	34,638.58	819.97	2,802.12	21.18	49,280.39	350.16	-	21,206.20	20,249.44	4,050.60	32,892.21	1,508.77	Nong Luang
อบต.วังหลวง	32,062.37	789.45	2,597.21	0.30	61,016.67	645.72	243.60	15,017.15	10,382.57	8,420.82	26,794.69	310.72	Wang Luang
อบต.อุดมพร	22,736.41	392.87	1,398.14	5.20	31,160.76	109.70	-	15,551.29	9,478.79	5,019.96	17,637.57	690.64	Udom Phon
อบต.นาดี	16,949.19	293.24	737.07	0.90	16,805.26	94.63	-	9,039.69	7,997.52	2,978.95	9,325.78	82.00	Na Dee
อ.รัตนวาปี	112,436.86	6,095.47	5,730.98	95.33	143,294.33	1,519.44	1,084.50	82,727.82	38,473.92	23,964.26	79,614.26	1,011.17	Rattana Wapi district
อบต.นาทับโฮ	23,999.65	871.28	1,375.71	78.01	32,808.60	263.60	-	16,797.66	9,127.30	8,126.46	17,971.12	173.38	Na Tabhi
อบต.โพนแพง	19,065.05	944.38	1,219.40	2.08	19,467.39	355.79	210.39	15,413.93	7,537.30	3,305.31	11,524.15	170.24	Phon Pheng
อบต.รัตนวาปี	23,660.96	1,918.21	1,273.07	5.54	32,475.29	214.07	277.31	19,867.41	6,458.58	8,228.15	17,125.67	415.29	Rattana Wapi
อบต.พระบาทนาสิงห์	29,264.08	1,524.42	971.77	8.91	45,916.64	546.39	395.09	19,025.24	9,016.00	2,296.01	25,006.20	206.90	Phabad Nasing
อบต.บ้านดอน	16,447.12	837.18	891.03	0.79	12,626.41	139.59	201.71	11,623.58	6,334.74	2,008.33	7,987.12	45.36	Ban Ton
อ.โพธิ์ตาก	53,438.31	1,578.59	1,332.32	29.15	82,423.87	587.41	-	37,565.95	26,346.72	11,022.36	32,335.83	657.10	Pho Tak district
อบต.โพนทอง	19,307.56	749.70	464.41	3.32	24,728.76	125.78	-	15,993.17	8,549.57	1,405.96	13,902.04	141.49	Phon Tong
อบต.ด่านศรีสุข	17,513.19	265.09	867.91	24.58	31,725.30	362.60	-	10,692.09	12,211.21	4,769.95	8,499.21	133.65	Dan Sisuk
อบต.โพธิ์ตาก	16,617.56	563.80	-	1.25	25,969.81	99.03	-	10,880.69	5,585.94	4,846.45	9,934.58	381.96	Pho Tak

ที่มา : สำนักงานคลังจังหวัดหนองคาย

Source : Nong Khai Provincial Comptroller Office

ตาราง 19.4 รายได้จากการจัดเก็บเงินภาษีของกรมสรรพากร จำแนกตามประเภทภาษี เป็นรายอำเภอ พ.ศ. 2565

Table 19.4 Revenue Tax by Type of Taxes and District: 2022

อำเภอ	รวม Total	ประเภทภาษี (ล้านบาท) Type of taxes (Million Baht)						District
		บุคคลธรรมดา Personal income tax	นิติบุคคล Corporate income tax	มูลค่าเพิ่ม Value added tax	ธุรกิจเฉพาะ Specific duties	อากรแสตมป์ Stamp duties	อื่น ๆ Others	
รวมยอด	535.397	156.284	144.542	222.333	4.212	6.340	1.686	Total
อำเภอเมืองหนองคาย	329.645	90.486	98.831	132.346	2.634	4.424	0.924	Mueang Nong Khai district
อำเภอบ่อ	52.326	21.728	12.325	16.457	0.822	0.756	0.238	Tha Bo district
อำเภอโพนพิสัย	57.304	22.287	10.021	23.739	0.367	0.635	0.255	Phon Phisai district
อำเภอศรีเชียงใหม่	64.683	9.756	18.162	36.264	0.211	0.219	0.071	Si Chiang Mai district
อำเภอสว่าง	7.570	3.295	1.334	2.658	0.096	0.120	0.067	Sangkhom district
อำเภอสระใคร ^{1/}	X	X	X	X	X	X	X	Sakhrai district ^{1/}
อำเภอเฝ้าไร่	11.007	4.844	1.747	4.199	0.040	0.111	0.066	Fao Rai district
อำเภอรัตนวาปี	12.862	3.888	2.122	6.670	0.042	0.075	0.065	Rattanawapi district
อำเภอโพธิ์ตาก ^{2/}	X	X	X	X	X	X	X	Pho Tak district ^{2/}

1/ ข้อมูลรายได้จากการจัดเก็บภาษีของอำเภอสระใครรวมกับอำเภอเมืองหนองคาย

1/ Revenue Tax of Sakhrai district included Mueang Nong Khai district

2/ ข้อมูลรายได้จากการจัดเก็บภาษีของอำเภอโพธิ์ตากรวมกับอำเภอศรีเชียงใหม่

2/ Revenue Tax of Pho Tak district included Si Chiang Mai district

ที่มา: สำนักงานสรรพากรพื้นที่หนองคาย

Source: Nong Khai Provincial Revenue Office

ตาราง 19.5 รายได้จากการจัดเก็บเงินภาษีของกรมสรรพสามิต จำแนกตามรายการ พ.ศ. 2561 - 2565

Table 19.5 Revenue of Excise Tax by Items: 2018 - 2022

(บาท Baht)

รายการ	2561 (2018)	2562 (2019)	2563 (2020)	2564 (2021)	2565 (2022)	Items
รวมยอด	2,781,063,754.32	2,964,825,106.22	2,843,935,691.72	3,348,948,125.74	2,832,516,748.81	Total
น้ำมันและผลิตภัณฑ์น้ำมัน	1,249,300.00	-	51,520.00	148,270.00	76,365.00	Petroleum and Petroleum Products
เครื่องดื่ม	93,081,496.07	99,741,272.33	103,727,102.45	131,523,601.29	89,404,023.79	Beverage
รถยนต์	-	177,385.00	67,600.00	41,600.00	100,000.00	Automobile
ผลิตภัณฑ์เครื่องหอม และเครื่องสำอาง	10,440.00	24,387.13	-	1,042.56	1,376.00	Perfume and Cosmetic
รถจักรยานยนต์	136,020.00	114,035.00	73,600.00	74,600.00	558,782.08	Motorcycles
แบตเตอรี่	-	1,281.00	1,378.10	4,207.80	435,189.71	Battery
สนามกอล์ฟ	1,344,642.54	1,301,547.35	825,975.93	562,399.44	677,006.10	Golf Course
ไนต์คลับ และดิสโกเทค	356,998.96	257,003.80	214,814.23	196,541.48	41,160.02	Nightclub and Discotheque
ยาสูบ และยาเส้น	16,116,685.93	60,005,647.38	75,375,448.00	69,230,852.00	48,982,080.00	Cigarette and Tobacco
สุรากลั่น	2,655,506,466.00	2,797,316,971.56	2,656,156,260.00	3,140,371,361.00	2,688,491,274.00	Distilled Beverage
สุราแช่	-	70,919.00	-	-	-	Brewed Beverage
อื่นๆ	13,261,704.82	5,814,656.67	7,441,993.01	6,793,650.17	3,749,492.11	Others

ที่มา: สำนักงานสรรพสามิตพื้นที่หนองคาย

Source: Nong Khai Provincial Excise Office

สถิติทรัพยากรธรรมชาติและสิ่งแวดล้อม

Natural Resources and Environment Statistics

สถิติทรัพยากรธรรมชาติและสิ่งแวดล้อม

Natural Resources and Environment Statistics

ตาราง 20.1 ปริมาณน้ำที่นำไปใช้งานได้ จากอ่างเก็บน้ำขนาดใหญ่ จำแนกตามอ่างเก็บน้ำ เชื่อน เป็นรายภาค ณ วันที่ 1 มกราคม พ.ศ. 2564 - 2566

Table 20.1 The Effective Storage Capacity from Reservoir by Dam and Region as of 1st January: 2021 - 2023

(ล้านลูกบาศก์เมตร Million cubic metre)

ภาค/อ่างเก็บน้ำ/เขื่อน	ความจุที่ระดับน้ำสูงสุด Maximum Storage Capacity	ปริมาตรใช้การ Effective storage capacity	ปริมาตรใช้การ Effective storage capacity						Region/Reservoir/Dam
			2564 (2021)		2565 (2022)		2566 (2023)		
			ปริมาตรใช้การ EFC.	ร้อยละ Percent	ปริมาตรใช้การ EFC.	ร้อยละ Percent	ปริมาตรใช้การ EFC.	ร้อยละ Percent	
ทั้งราชอาณาจักร	80,107	47,385	19,534	41.2	29,650	62.6	33,352	47.0	Whole Kingdom
ภาคเหนือ									
ภูมิพล	13,462	9,662	1,669	17.3	4,178	43.2	8,079	83.6	Bhumibol
สิริกิติ์	10,508	6,660	2,470	37.1	1,532	23.0	3,493	52.5	Sirikit
แม่จัดสมบูรณ์ชล	323	253	129	51.1	102	40.4	262	103.8	Mae Ngat Somboon Chon
แม่กวางอุดมธารา	295	249	96	38.6	72	28.9	235	94.5	Maekuanguodomthara
กิวลม	106	103	65	63.3	93	90.6	99	96.9	Kiu Lom
กิวคอบมา	209	164	70	42.7	134	81.8	182	111.0	Kiu Kor Mar
แควน้อยบำรุงแดน	1,080	896	364	40.6	816	91.1	772	86.2	Kwae Noi Bamrungdan
แม่มอก	110	94	27	28.7	84	89.3	77	82.2	Mae Mok
ภาคตะวันออกเฉียงเหนือ									
ห้วยหลวง	136	129	51	39.5	65	50.4	104	80.6	Huai Luang
น้ำอูน	780	475	188	39.6	261	54.9	293	61.6	Nam Un
น้ำพุง	200	157	80	51.0	86	54.8	79	50.6	Nam Pung
จุฬาภรณ์	181	127	108	85.0	118	92.9	107	83.9	Chulabhon
อุบลรัตน์	4,640	1,850	914	49.4	1,490	80.5	1,388	75.0	Ubol Ratana
ลำปาว	2,450	1,880	846	45.0	1,113	59.2	1,595	84.8	Lam Pao
ลำตะคอง	445	292	323	110.7	302	103.5	316	108.4	Lam Takhong
ลำพระเพลิง	242	154	153	99.6	152	99.0	144	93.7	Lam Phra Phloeng
มูลบน	350	134	134	100.0	132	98.5	126	94.0	Munbon
ลำแซะ	325	268	236	88.1	268	100.0	251	93.7	Lam Sae
ลำนางรอง	197	118	96	81.4	112	94.9	110	61.6	Lam Nang Rong
สิรินธร	1,966	1,135	795	70.1	862	76.0	790	69.6	Sirindhorn

ตาราง 20.1 ปริมาณน้ำที่นำไปใช้งานได้ จากอ่างเก็บน้ำขนาดใหญ่ จำแนกตามอ่างเก็บน้ำ เชื่อน เป็นรายภาค ณ วันที่ 1 มกราคม พ.ศ. 2564 - 2566 (ต่อ)

Table 20.1 The Effective Storage Capacity from Reservoir by Dam and Region as of 1st January: 2021 - 2023 (Cont.)

(ล้านลูกบาศก์เมตร Million cubic metre)

ภาค/อ่างเก็บน้ำ/เขื่อน	ความจุที่ระดับน้ำสูงสุด Maximum Storage Capacity	ปริมาตรใช้การ Effective storage capacity	ปริมาตรใช้การ Effective storage capacity						Region/Reservoir/Dam
			2564 (2021)		2565 (2022)		2566 (2023)		
			ปริมาตรใช้การ EFC.	ร้อยละ Percent	ปริมาตรใช้การ EFC.	ร้อยละ Percent	ปริมาตรใช้การ EFC.	ร้อยละ Percent	
ภาคกลาง									
ป่าสักชลสิทธิ์	960	957	654	68.3	852	89.0	843	88.1	Pasak Chonlasittha
ทับเสลา	190	143	94	65.7	120	83.9	115	80.1	Thap Salao
กระเสียว	390	259	159	61.4	260	100.4	257	99.4	Krasieo
ภาคตะวันตก									
ศรีนครินทร์	18,770	7,480	2,927	39.1	6,073	81.2	5,561	74.3	Srinagarindra
วชิราลงกรณ์ (เขาแหลม)	11,000	5,848	1,663	28.4	4,479	76.6	2,856	48.8	Vajiralongkorn (Khao Laem)
ภาคตะวันออกเฉียง									
ขุนด่านปราการชล	225	219	188	85.7	192	87.5	200	91.3	Khundanprakanchon
คลองสี้อย	450	390	132	33.8	176	45.1	267	68.5	Klong Sri Yat
บางพระ	127	105	63	60.0	96	91.5	95	90.9	Bang Phra
หนองปลาไหล	206	150	145	96.5	151	100.5	157	104.6	Nongphalai
ประแสร์	322	275	208	75.6	257	93.5	248	90.3	Pra Sae
นฤบดินทรจินดา	338	276	203	73.7	229	83.1	237	84.3	Naruebodindrachinta
ภาคใต้									
แก่งกระจาน	900	645	454	70.4	571	88.5	428	66.4	Kaeng Krachan
ปราณบุรี	490	373	337	90.2	328	87.8	231	62.0	Pran Buri
รัชชประภา	6,144	4,287	2,400	56.0	3,122	72.8	2,399	56.0	Rajjaprabha
บางยาง	1,590	1,178	1,093	92.8	772	65.5	956	81.1	Bang Lang

ที่มา: กรมชลประทาน กระทรวงเกษตรและสหกรณ์

Source: The Royal Irrigation Department, Ministry of Agriculture and Cooperatives

ตาราง 20.2 แหล่งน้ำ จำแนกตามประเภทแหล่งน้ำ เป็นรายอำเภอ พ.ศ. 2564 - 2565

Table 20.2 Water Resources by Type of Water Resources and District: 2021 - 2022

อำเภอ	2564 (2021)										2565 (2022)										District
	รวม Total	ประเภทแหล่งน้ำ Type of Water Resources									รวม Total	ประเภทแหล่งน้ำ Type of Water Resources									
		อ่างเก็บน้ำ Reservoir			ฝาย คอนกรีต Concrete Weir	ทำนบ Weir	สระ, หนอง, บึง Lagoon	คู, คลอง Canal	บ่อ บาดาล Artesian well	บ่อ น้ำตื้น Shallow well		อ่างเก็บน้ำ Reservoir			ฝาย คอนกรีต Concrete Weir	ทำนบ Weir	สระ, หนอง, บึง Lagoon	คู, คลอง Canal	บ่อ บาดาล Artesian well	บ่อ น้ำตื้น Shallow well	
		ใหญ่ Large	กลาง Medium	เล็ก Small								ใหญ่ Large	กลาง Medium	เล็ก Small							
รวมยอด	145	2	8	47	60	28	-	-	-	-	145	2	8	47	60	28	-	-	-	-	Total
อำเภอเมืองหนองคาย	35	-	1	5	5	24	-	-	-	-	35	-	1	5	5	24	-	-	-	-	Mueang Nong Khai district
อำเภอบ้านบ่อ	14	1	2	2	5	4	-	-	-	-	14	1	2	2	5	4	-	-	-	-	Tha Bo district
อำเภอโพนพิสัย	20	1	1	7	11	-	-	-	-	-	20	1	1	7	11	-	-	-	-	-	Phon Phisai district
อำเภอศรีเชียงใหม่	6	-	-	5	1	-	-	-	-	-	6	-	-	5	1	-	-	-	-	-	Si Chiang Mai district
อำเภอสังคม	18	-	-	7	11	-	-	-	-	-	18	-	-	7	11	-	-	-	-	-	Sangkhom district
อำเภอสระใคร	15	-	-	4	11	-	-	-	-	-	15	-	-	4	11	-	-	-	-	-	Sakhray district
อำเภอเฝ้าไร่	24	-	-	15	9	-	-	-	-	-	24	-	-	15	9	-	-	-	-	-	Fao Rai district
อำเภอรัตนวาปี	5	-	-	-	5	-	-	-	-	-	5	-	-	-	5	-	-	-	-	-	Rattanawapi district
อำเภอโพธิ์ตาก	8	-	4	2	2	-	-	-	-	-	8	-	4	2	2	-	-	-	-	-	Pho Tak district

หมายเหตุ: ไม่รวมแหล่งน้ำที่สำนักงานส่งเสริมการปกครองส่วนท้องถิ่นรับผิดชอบ
ที่มา: โครงการชลประทานจังหวัดหนองคาย

Note: Excluding water resources that are under the responsibility of the office of Local Administration
Source: Regional Irrigation Office Nong Khai

ตาราง 20.3 ปริมาณน้ำที่เก็บเฉลี่ยทั้งปี จำแนกตามประเภทแหล่งน้ำ เป็นรายอำเภอ พ.ศ. 2564 - 2565

Table 20.3 Average Quantily of Water as Dammed Up by Type of Water Resources and District: 2021 -2022

(ล้านลูกบาศก์เมตร Million cubic metre)

อำเภอ	ประเภทแหล่งน้ำ Type of Water Resources								District
	2564 (2021)				2565 (2021)				
	รวม Total	อ่างเก็บน้ำ Reservoir	ฝายคอนกรีต Concrete weir	ประตูระบายน้ำ Floodgate	รวม Total	อ่างเก็บน้ำ Reservoir	ฝายคอนกรีต Concrete weir	ประตูระบายน้ำ Floodgate	
รวมยอด	107.85	57.11	-	50.74	110.06	57.63	-	52.43	Total
อำเภอเมืองหนองคาย	2.45	2.45	-	-	2.87	2.73	-	0.14	Mueang Nong Khai district
อำเภอท่าบ่อ	28.88	14.52	-	14.36	29.76	15.52	-	14.24	Tha Bo district
อำเภอโพนพิสัย	46.16	9.78	-	36.38	46.16	9.78	-	36.38	Phon Phisai district
อำเภอศรีเชียงใหม่	1.25	1.25	-	-	1.25	1.25	-	-	Si Chiang Mai district
อำเภอสังคม	0.83	0.83	-	-	0.83	0.83	-	-	Sangkhom district
อำเภอสระใคร	0.69	0.69	-	-	0.69	0.69	-	-	Sakhrhai district
อำเภอเฝ้าไร่	11.30	11.30	-	-	11.30	10.40	-	0.90	Fao Rai district
อำเภอรัตนวาปี	-	-	-	-	-	-	-	-	Rattanawapi district
อำเภอโพนพิสัย	16.29	16.29	-	-	17.20	16.43	-	0.77	Pho Tak district

หมายเหตุ: สำนักงานส่งเสริมการปกครอง ไม่รวมแหล่งน้ำที่สำนักงานส่งเสริมการปกครองส่วนท้องถิ่นรับผิดชอบ
ที่มา: โครงการชลประทานจังหวัดหนองคาย

Note: Excluding wate resources that are under the responsibility of the office of Local Administration
Source: Regional Irrigation Office Nong Khai

ตาราง 20.4 สถิติการประปา เป็นรายอำเภอ พ.ศ. 2565

Table 20.4 Statistics of Water Supply by District: 2022

อำเภอ	กำลังการผลิต (ลบ.ม.) Water capacity (Cu.M.)	ปริมาณน้ำ ที่ผลิตได้จริง (ลบ.ม.) Water production (Cu.M.)	ปริมาณน้ำ ที่ผลิตจ่าย (ลบ.ม.) Water paid (Cu.M.)	ปริมาณน้ำ ที่จำหน่าย แก่ผู้ใช้ (ลบ.ม.) Water sales (Cu.M.)	ปริมาณน้ำที่จ่าย เพื่อสาธารณประโยชน์ (จ่ายฟรี) (ลบ.ม.) Water supplied for public used (free) (Cu.M.)	อัตราน้ำสูญเสีย ทั้งหมด (%) All water loss rate (%)	อัตราการใช้น้ำ (ลบ.ม./ราย) Water used rate (Cu.M. per person)	ผู้ใช้น้ำ (ราย) Consumers (Persons)	District
รวมยอด	24,401,000	12,669,390	12,492,630	7,879,227	2,340	37.81	225.16	34,994	Total
อำเภอเมืองหนองคาย	18,675,500	9,452,800	9,321,560	5,837,692	1,014	23.81	241.72	24,895	Mueang Nong Khai district
อำเภอท่าบ่อ	-	-	-	-	-	-	-	-	Tha Bo district
อำเภอโพนพิสัย	2,562,300	1,548,900	1,540,020	945,906	52	25.63	201.43	4,753	Phon Phisai district
อำเภอศรีเชียงใหม่	1,581,600	998,740	985,600	717,224	684	17.64	213.46	3,421	Si Chiang Mai district
อำเภอสังคม	1,581,600	668,950	645,450	378,405	590	32.28	199.21	1,925	Sangkhom district
อำเภอสระใคร	-	-	-	-	-	-	-	-	Sakhrai district
อำเภอเฝ้าไร่	-	-	-	-	-	-	-	-	Fao Rai district
อำเภอรัตนวาปี	-	-	-	-	-	-	-	-	Rattanawapi district
อำเภอโพธิ์ตาก	-	-	-	-	-	-	-	-	Pho Tak district

ที่มา: สำนักงานการประปาเขต 7 จังหวัดอุดรธานี

Source: Office of Waterworks Authority Area 7, Udonthani

ตาราง 20.5 ปริมาณขยะมูลฝอย จำแนกตามจังหวัด พ.ศ. 2564

Table 20.5 Quantity of Solid Waste by Province: 2021

(ตันต่อวัน Ton per day)

จังหวัด	ขยะมูลฝอยชุมชนที่เกิดขึ้น Municipal solid waste generated	ขยะมูลฝอยชุมชน ที่กำจัดถูกต้อง Municipal solid waste were properly disposed	ขยะมูลฝอยชุมชน ที่นำกลับมาใช้ประโยชน์ Municipal solid waste that is put back to use	ขยะมูลฝอยชุมชน ที่กำจัดไม่ถูกต้อง Municipal solid waste were Incorrectly disposed	Province
ทั่วประเทศ	68,434	25,425	21,622	21,387	Whole Kingdom
ภาคตะวันออกเฉียงเหนือ	16,902	3,042	7,612	6,248	Northeastern Region
นครราชสีมา	2,271	556	1,129	586	Nakhon Ratchasima
บุรีรัมย์	1,380	167	505	708	Buri Ram
สุรินทร์	1,139	55	734	350	Surin
ศรีสะเกษ	835	135	393	307	Si Sa Ket
อุบลราชธานี	1,580	420	841	319	Ubon Ratchathani
ยโสธร	441	73	208	160	Yasothon
ชัยภูมิ	896	12	439	445	Chaiyaphum
อำนาจเจริญ	218	-	98	120	Amnat Charoen
บึงกาฬ	280	67	91	122	Bueng Kan
หนองบัวลำภู	325	60	130	135	Nong Bua Lam Phu
ขอนแก่น	1,289	530	395	364	Khon Kaen
อุดรธานี	1,127	386	383	358	Udon Thani
เลย	595	-	280	315	Loei
หนองคาย	654	133	125	396	Nong Khai
มหาสารคาม	610	-	310	300	Maha Sarakham
ร้อยเอ็ด	938	135	467	336	Roi Et
กาฬสินธุ์	738	130	243	365	Kalasin
สกลนคร	890	123	480	287	Sakon Nakhon
นครพนม	450	60	199	191	Nakhon Phanom
มุกดาหาร	246	-	162	84	Mukdahan

ตาราง 20.6 อุณหภูมิ และความกดอากาศ ณ สถานีตรวจอากาศ เป็นรายเดือน พ.ศ. 2564 - 2565

Table 20.6 Monthly Temperature and Atmospheric Pressure Data: 2021 - 2022

เดือน	2564 (2021)					ความกดอากาศ เฉลี่ย Mean atmospheric pressure (HPA)	2565 (2022)					ความกดอากาศ เฉลี่ย Mean atmospheric pressure (HPA)	Monthly
	อุณหภูมิ (°C)				Mean		อุณหภูมิ (°C)				Mean		
	เฉลี่ย Mean	เฉลี่ยสูงสุด Maximum	เฉลี่ยต่ำสุด Minimum	สูงสุด Maximum			ต่ำสุด Minimum	เฉลี่ย Mean	เฉลี่ยสูงสุด Maximum	เฉลี่ยต่ำสุด Minimum			
สถานีตรวจอากาศ หนองคาย ทั้งปี	27.4	32.9	22.6	39.8	10.6	1,009.3	27.1	32.3	22.5	38.7	12.0	1,009.2	Nong Khai Meteorological station Annual
มกราคม	21.7	28.4	15.3	33.3	10.6	1,014.6	24.5	30.8	18.7	33.8	16.6	1,012.9	January
กุมภาพันธ์	25.3	31.8	18.8	37.3	15.9	1,012.2	23.7	29.0	18.0	34.6	13.9	1,012.5	February
มีนาคม	29.1	35.3	23.3	39.4	19.0	1,009.6	28.2	33.5	22.8	36.7	19.7	1,009.5	March
เมษายน	29.5	34.7	24.8	38.5	22.0	1,008.7	28.5	33.7	23.5	38.7	18.9	1,009.2	April
พฤษภาคม	30.9	36.7	26.1	39.8	23.6	1,006.4	28.0	32.7	24.5	35.5	21.2	1,006.4	May
มิถุนายน	29.1	34.0	25.2	38.7	23.0	1,005.2	29.2	34.1	25.2	36.0	23.4	1,005.5	June
กรกฎาคม	29.2	33.6	25.4	38.0	21.0	1,004.4	29.3	34.0	25.2	37.5	23.0	1,004.4	July
สิงหาคม	29.4	33.9	25.6	37.3	24.0	1,006.0	28.4	33.0	24.7	36.5	22.4	1,005.8	August
กันยายน	28.1	32.3	24.8	35.5	23.0	1,007.4	28.0	32.4	24.2	35.5	23.0	1,007.0	September
ตุลาคม	27.8	32.0	23.9	36.0	21.0	1,009.1	27.3	32.2	22.8	34.6	20.0	1,011.4	October
พฤศจิกายน	26.6	32.1	21.5	35.5	17.6	1,012.1	27.2	33.1	22.2	35.3	18.0	1,011.1	November
ธันวาคม	22.5	29.4	16.8	31.3	12.0	1,015.9	23.2	29.4	17.9	33.5	12.0	1,015.0	December

ที่มา: สถานีอุตุนิยมวิทยาจังหวัดหนองคาย

Source: Nong Khai Meteorological Station

ตาราง 20.7 ความชื้นสัมพัทธ์ เป็นรายเดือน พ.ศ. 2564 - 2565

Table 20.7 Monthly Relative Humidity Data: 2021 - 2022

เดือน	2564 (2021)				2565 (2022)				Monthly
	เฉลี่ย	เฉลี่ยสูงสุด	เฉลี่ยต่ำสุด	ต่ำสุด	เฉลี่ย	เฉลี่ยสูงสุด	เฉลี่ยต่ำสุด	ต่ำสุด	
	Mean	Mean maximum	Mean minimum	Minimum	Mean	Mean maximum	Mean minimum	Minimum	
สถานีตรวจอากาศหนองคาย									Nong Khai Meteorological station
ทั้งปี	71.5	81.2	52.0	24.0	73.6	88.8	62.9	31.0	Annual
มกราคม	63.5	84.2	41.8	32.0	66.5	89.6	60.3	31.0	January
กุมภาพันธ์	63.1	84.1	40.3	26.0	71.3	89.9	58.1	34.0	February
มีนาคม	66.0	83.3	46.0	24.0	72.0	91.4	59.1	34.0	March
เมษายน	70.5	6.3	52.1	34.0	67.1	86.0	55.1	32.0	April
พฤษภาคม	70.4	87.2	49.8	37.0	78.5	91.9	59.4	41.0	May
มิถุนายน	77.6	90.8	60.3	43.0	77.3	88.1	69.8	51.0	June
กรกฎาคม	77.6	91.0	60.5	45.0	79.3	89.4	69.8	47.0	July
สิงหาคม	77.2	90.7	60.3	48.0	82.1	91.5	73.4	49.0	August
กันยายน	82.4	94.1	65.4	44.0	81.1	93.8	75.1	44.0	September
ตุลาคม	76.6	90.8	59.0	47.0	71.0	96.0	63.5	33.0	October
พฤศจิกายน	68.5	86.9	47.4	38.0	70.6	84.9	62.3	35.0	November
ธันวาคม	64.3	84.6	41.1	24.0	66.0	72.8	49.0	33.0	December

ที่มา: สถานีอุตุนิยมวิทยาจังหวัดหนองคาย

Source: Nong Khai Meteorological Station

ตาราง 20.8 ปริมาณฝนเป็นรายเดือน พ.ศ. 2564 - 2565

Table 20.8 Monthly Rainfall Data: 2021 - 2022

(มิลลิเมตร mm.)

เดือน	2564 (2021)				2565 (2022)				Monthly
	ปริมาณฝน Rainfall	จำนวนวันที่ฝนตก No. of rainy day	ปริมาณฝนสูงสุด Daily maximum	วันที่ปริมาณฝนสูงสุด Date of daily maximum rainfall	ปริมาณฝน Rainfall	จำนวนวันที่ฝนตก No. of rainy day	ปริมาณฝนสูงสุด Daily maximum rainfall	วันที่ปริมาณฝนสูงสุด Date of daily maximum rainfall	
สถานีตรวจอากาศหนองคาย ทั้งปี	1,666.6	114	70.8	4 กันยายน	2,086.4	126	92.2	7 พฤษภาคม	Nong Khai Meteorological station Annual
มกราคม	-	-	-	-	26.2	2	25.2	22	January
กุมภาพันธ์	26.8	2	13.4	9	148.4	12	51.6	19	February
มีนาคม	76.5	4	69.6	28	193.3	9	85.5	23	March
เมษายน	166.6	10	42.4	4	120.4	7	47.6	29	April
พฤษภาคม	52.0	9	14.8	1	270.4	17	92.2	7	May
มิถุนายน	367.2	18	67.2	28	164.5	15	48.6	15	June
กรกฎาคม	276.2	21	57.6	5	450.9	16	90.4	12	July
สิงหาคม	181.2	16	49.8	23	329.6	19	67.4	24	August
กันยายน	385.7	24	70.8	4	282.1	21	62.8	30	September
ตุลาคม	134.4	10	33.8	1	57.0	4	30.8	1	October
พฤศจิกายน	-	-	-	-	43.6	4	34.8	25	November
ธันวาคม	-	-	-	-	-	-	-	-	December

ที่มา: สถานีอุตุนิยมวิทยาจังหวัดหนองคาย

Source: Nong Khai Meteorological Station

ตัวชี้วัด

Indicators

ตัวชี้วัดที่สำคัญของจังหวัด

Provincial Key Indicators

ตัวชี้วัด	2561 (2018)	2562 (2019)	2563 (2020)	2564 (2021)	2565 (2022)	Indicators
อัตราเพิ่มของประชากร ⁽¹⁾	0.04	0.04	- 0.94	- 0.11	- 0.20	Population growth rate ⁽¹⁾
ความหนาแน่นของประชากรต่อ ตร.กม. ⁽¹⁾	172.51	172.58	170.97	170.77	170.43	Population density per Sq.Km. ⁽¹⁾
อัตราส่วนเพศ (ชายต่อหญิง 100 คน) ⁽¹⁾	99.03	99.00	98.55	98.35	98.08	Sex ratio (Male per female 100 persons) ⁽¹⁾
อัตราส่วนพึ่งพิงรวม ⁽¹⁾	47.19	47.99	48.91	49.70	50.40	Dependency ratio ⁽¹⁾
อัตราเจริญพันธุ์รวม ⁽²⁾	Total Fertility rate ⁽¹⁾
อัตราเกิดต่อประชากร 1,000 คน ⁽²⁾	8.06	7.24	7.58	6.81	6.51	Crude birth rate per 1,000 population ⁽¹⁾
อัตราตายต่อประชากร 1,000 คน ⁽²⁾	6.88	7.39	9.80	7.59	8.23	Crude death rate per 1,000 population ⁽¹⁾
อัตราการตายของทารกต่อการเกิดมีชีพ 1,000 คน ⁽²⁾	4.04	6.35	-	3.00	5.65	Infant mortality rate per 1,000 livebirths ⁽¹⁾
อัตราการตายของมารดาต่อการเกิดมีชีพ 100,000 คน ⁽²⁾	47.52	-	-	-	-	Maternal mortality rate per 100,000 livebirths ⁽¹⁾
อัตราส่วนประชากรต่อแพทย์ 1 คน ⁽²⁾	3,574	3,577	3,360	3,040	2,914	Ratio of population per 1 physician ⁽²⁾
อัตราการว่างงาน ⁽³⁾	0.62	1.12	1.06	3.60	1.14	Unemployment rate ⁽³⁾
อัตราการมีงานทำ ⁽³⁾	99.27	98.52	98.87	95.52	98.40	Employment rate ⁽³⁾
อัตราเพิ่มของผู้มีงานทำ ⁽³⁾	5.03	0.44	0.60	- 4.32	13.62	Growth rate of employed person ⁽³⁾
อัตราการมีส่วนร่วมในกำลังแรงงาน ⁽³⁾	60.58	61.29	61.48	60.96	63.54	Labour force participation rate ⁽³⁾
อัตราค่าจ้างรายวัน ⁽⁴⁾	320.00	320.00	325.00	325.00	340.00	Wage rate per day ⁽⁴⁾
อัตราการเข้าเรียนระดับมัธยมศึกษาปีที่ 1 ⁽⁵⁾	Transition rate of grade 7 ⁽⁵⁾
อัตราส่วนนักเรียนต่อครู 1 คน						Ratio of student per 1 teacher
- ระดับประถมศึกษา ⁽⁵⁾	17.32	14.00	14.84	14.13	15.59	- Elementary level ⁽⁵⁾
- ระดับมัธยมศึกษา ⁽⁵⁾	16.89	13.22	13.50	13.32	15.57	- Secondary level ⁽⁵⁾
อัตราส่วนของนักเรียนต่อประชากรในวัยเรียน ⁽⁵⁾	Ratio of student to school - age population ⁽⁵⁾

ตัวชี้วัดที่สำคัญของจังหวัด (ต่อ)

Provincial Key Indicators (Cont.)

ตัวชี้วัด	2561 (2018)	2562 (2019)	2563 (2020)	2564 (2021)	2565 (2022)	Indicator
รายได้เฉลี่ยต่อคนต่อเดือน ⁽⁶⁾	...	6,773	...	7,478	...	Average monthly income per capita ⁽⁶⁾
ค่าใช้จ่ายเฉลี่ยต่อคนต่อเดือน ⁽⁶⁾	6,278	6,368	6,314	6,205	6,299	Average monthly expenditures per capita ⁽⁶⁾
อัตราการขยายตัวของผลิตภัณฑ์จังหวัด ณ ราคาประจำปี ⁽⁷⁾	5.76	4.91	1.95	5.38	...	Growth rate of GPP at current market prices ⁽⁷⁾
ผลิตภัณฑ์จังหวัดต่อหัว (ณ ราคาประจำปี) ⁽⁷⁾	86,721	90,820	92,520	97,617	...	GPP per capita (at current market prices) ⁽⁷⁾
สัดส่วนของเนื้อที่ถือครองทำการเกษตรต่อเนื้อที่ทั้งหมด ⁽⁸⁾	59.16	70.50	70.50	70.54	...	Proportion of farm holding land per total land ⁽⁸⁾
อัตราการเปลี่ยนแปลงของรถจดทะเบียน (สะสม) ตาม พรบ.รถยนต์ พ.ศ. 2522 ⁽⁹⁾	- 0.25	0.14	0.37	6.31	- 4.94	Growth rate of vehicle registered under Motor vehicle act B.E. 1979 ⁽⁹⁾
สัดส่วนของครัวเรือนที่มีคอมพิวเตอร์ ⁽¹⁰⁾	14.76	...	10.51	21.00	21.49	Proportion of household accessing to computer ⁽¹⁰⁾
สัดส่วนของครัวเรือนที่เข้าถึงอินเทอร์เน็ต ⁽¹⁰⁾	58.02	...	86.11	81.90	86.98	Proportion of household accessing to internet ⁽¹⁰⁾
สัดส่วนของครัวเรือนที่มีโทรศัพท์พื้นฐาน ⁽¹⁰⁾	2.76	...	1.67	Proportion of household accessing to telephone ⁽¹⁰⁾
สัดส่วนของครัวเรือนที่มีโทรศัพท์มือถือ ⁽¹⁰⁾	96.12	97.40	Proportion of household accessing to Mobile phone ⁽¹⁰⁾
ร้อยละของประชากรอายุ 6 ปีขึ้นไปที่ใช้คอมพิวเตอร์ ต่อประชากร 100 คน ⁽¹⁰⁾	22.20	18.16	18.51	Percentage of population 6 years of using computer per 100 population ⁽¹⁰⁾
ร้อยละของประชากรอายุ 6 ปีขึ้นไปที่ใช้อินเทอร์เน็ต ต่อประชากร 100 คน ⁽¹⁰⁾	47.30	51.77	78.99	86.82	89.13	Percentage of population 6 years of internet user per 100 population ⁽¹⁰⁾
ร้อยละของประชากรอายุ 6 ปีขึ้นไปที่มีโทรศัพท์มือถือ ต่อประชากร 100 คน ⁽¹⁰⁾	85.10	...	80.45	82.23	85.84	Percentage of population 6 years and over accessing to mobile phone ⁽¹⁰⁾
อัตราการขยายตัวของรายได้จากการท่องเที่ยว ⁽¹¹⁾	9.43	0.66	- 52.91	- 60.45	...	Growth rate of tourism receipt ⁽¹¹⁾
อัตราการเปลี่ยนแปลงของนักท่องเที่ยวไทยที่เดินทางมายังจังหวัด ⁽¹⁾	3.09	0.67	- 39.68	- 54.51	...	Growth rate of domestic tourist arrivals in province ⁽¹¹⁾
อัตราการเปลี่ยนแปลงของนักท่องเที่ยวต่างประเทศ ที่เดินทางมายังจังหวัด ⁽¹¹⁾	3.06	0.55	- 75.26	- 90.30	...	Growth rate of international tourist arrivals in province ⁽¹¹⁾
อัตราการเปลี่ยนแปลงของผู้จดทะเบียนนิติบุคคลที่คงอยู่ ⁽¹²⁾	5.89	3.39	4.66	7.29	5.84	Growth rate of registered of juristic person ⁽¹²⁾
สัดส่วนพื้นที่ป่าไม้ต่อพื้นที่จังหวัด ⁽⁸⁾	7.74	7.69	7.63	7.63	...	Proportion area of forest land per area province ⁽⁸⁾

ตัวชี้วัดที่สำคัญของจังหวัด (ต่อ)

Provincial Key Indicators (Cont.)

ตัวชี้วัด	Indicators
ที่มา: คำนวณโดยสำนักงานสถิติแห่งชาติจากแหล่งที่มาต่าง ๆ ดังนี้	Source: Calculated by The National Statistical Office from
	related agencies as follows:
(1) กรมการปกครอง	(1) Department of Provincial Administration
(2) สำนักงานสาธารณสุขจังหวัดหนองคาย	(2) Nongkhai Provincial Health Office
(3) สํารวจภาวะการทำงานของประชากร สำนักงานสถิติแห่งชาติ	(3) The Labour Force Survey, Provincial level, National Statistics Office
(4) สำนักงานสวัสดิการและคุ้มครองแรงงานจังหวัดหนองคาย	(4) Nongkhai Provincial Labour Protection and Welfare Office
(5) สถาบันการศึกษาภายในจังหวัด	(5) Provincial Educational Institutions
(6) สํารวจภาวะเศรษฐกิจและสังคมของครัวเรือนจังหวัดหนองคาย	(6) The Nongkhai Household Socio-Economic Survey, _ _ _ _ Province,
สำนักงานสถิติแห่งชาติ	National Statistics Office
(7) สำนักงานสภาพัฒนาการเศรษฐกิจและสังคมแห่งชาติ	(7) Office of the National Economic and Social Development Council
(8) สำนักงานเศรษฐกิจการเกษตร	(8) Office of Agricultural Economics
(9) สำนักงานขนส่งจังหวัดหนองคาย	(9) Nongkhai Provincial Transport Office
(10) สํารวจการมี การใช้เทคโนโลยีสารสนเทศและการสื่อสารในครัวเรือน	(10) The Nongkhai Information and Communication Technology Survey
สำนักงานสถิติแห่งชาติ	on Household, National Statistical Office.
(11) กรมการท่องเที่ยว	(11) Department of Tourism
(12) สำนักงานพัฒนาธุรกิจการค้าจังหวัดหนองคาย	(12) Nongkhai Provincial Business Development Office



ศาลากลางจังหวัดหนองคาย ชั้น 3
ถนน มิตรภาพ อ.เมืองหนองคาย
จ.หนองคาย 43000



<https://nongkhai.nso.go.th>



สำนักงานสถิติจังหวัดหนองคาย



0 4241 1068

ดาวน์โหลดรายงานที่นี่

