

รายงานสถิติ
จังหวัดน่าน พ.ศ. 2567
NAN PROVINCIAL
STATISTICAL REPORT



สำนักงานสถิติแห่งชาติ
กระทรวงดิจิทัลเพื่อเศรษฐกิจและสังคม

สำนักงานสถิติจังหวัดน่าน
NAN PROVINCIAL STATISTICAL OFFICE
สำนักงานสถิติแห่งชาติ
NATIONAL STATISTICAL OFFICE

รายงานสถิติจังหวัดน่าน พ.ศ. 2567

Nan Provincial Statistical Report: 2024

สำนักงานสถิติจังหวัดน่าน
Nan Provincial Statistical Office



สำนักงานสถิติแห่งชาติ
กระทรวงดิจิทัลเพื่อเศรษฐกิจและสังคม
National Statistical Office
Ministry of Digital Economy and Society

หน่วยงานเจ้าของเรื่อง

สำนักงานสถิติจังหวัดน่าน
 อาคารศูนย์ราชการจังหวัดน่าน
 ถนนน่าน – พะเยา ตำบลไชยสถาน
 อำเภอเมืองน่าน จังหวัดน่าน 55000
 โทร 0 5471 6430
 โทรสาร 0 5471 6431
 ไปรษณีย์อิเล็กทรอนิกส์: nan@nso.go.th

Division-in-Charge

Nan Provincial Statistical Office
 Nan Government Complex
 Nan – Phayao Road,
 Chaisathan Subdistrict
 Mueang Nan District , Nan 55000
 Tel. +66 (0) 5471 6430
 Fax: +66 (0) 5471 6431
 E-mail: nan@nso.go.th

หน่วยงานที่เผยแพร่

สำนักสถิติพยากรณ์
 สำนักงานสถิติแห่งชาติ
 ศูนย์ราชการเฉลิมพระเกียรติ 80 พรรษาฯ
 อาคารรัฐประศาสนภักดี ชั้น 2
 ถนนแจ้งวัฒนะ เขตหลักสี่ กทม. 10210
 โทร 0 2141 7497
 โทรสาร 0 2143 8132
 ไปรษณีย์อิเล็กทรอนิกส์: binfopub@nso.go.th

Distributed by

Statistical Forecasting Bureau,
 National Statistical Office,
 The Government Complex
 Commemorating His Majesty the King's
 80th birthday Anniversary,
 Rattaprasasanabhakti Building, 2nd Floor.
 Chaeng watthana Road., Laksi,
 Bangkok 10210, THAILAND
 Tel. +66 (0) 2141 7497
 Fax: +66 (0) 2143 8132
 E-mail: binfopub@nso.go.th
<http://www.nso.go.th>

ปีที่จัดพิมพ์ 2567
 จัดพิมพ์โดย สำนักงานสถิติจังหวัดน่าน

Published 2024
 Printed by Nan Provincial Statistical Office

คำนำ

จากวิสัยทัศน์ของสำนักงานสถิติแห่งชาติที่ว่า “เป็นศูนย์กลางข้อมูลสถิติและสารสนเทศเพื่อการตัดสินใจของประเทศ” และพันธกิจในการให้บริการข้อมูลสถิติและสารสนเทศ แก่ผู้ใช้บริการทุกภาคส่วน สำนักงานสถิติจังหวัดน่าน ซึ่งเป็นหน่วยงานหลักด้านสถิติของจังหวัด จึงได้จัดทำรายงานสถิติจังหวัดขึ้น โดยมีวัตถุประสงค์เพื่อรวบรวมและนำเสนอข้อมูลสถิติพื้นฐานด้านเศรษฐกิจ สังคม และสิ่งแวดล้อม พร้อมทั้งตัวชี้วัดต่าง ๆ ของจังหวัด ที่ได้รวบรวมจากผลสำมะโนและการสำรวจตัวอย่างของสำนักงานสถิติแห่งชาติ และจากหน่วยงานสถิติอื่น ๆ เพื่อเผยแพร่แก่หน่วยงานภาครัฐ ภาคเอกชน สถาบันการศึกษา และประชาชนทั่วไป นำข้อมูลสถิติไปใช้ในการกำหนด นโยบายวางแผน ตัดสินใจ และอ้างอิงต่าง ๆ

สำหรับรายงานสถิติจังหวัดน่าน พ.ศ. 2567 ฉบับนี้ เนื้อหาประกอบด้วย 2 ส่วน ดังนี้ **ส่วนที่หนึ่ง** เป็นการนำเสนอสรุปข้อมูลเกี่ยวกับจังหวัดน่าน แผนที่จังหวัด และข้อมูลสถิติที่น่าสนใจ โดยนำเสนอในรูปแบบอินโฟกราฟฟิก **ส่วนที่สอง** เป็นการนำเสนอข้อมูลสถิติในรูปของตาราง และตัวชี้วัดที่สำคัญของจังหวัด เพื่อให้ผู้ใช้มีข้อมูลสถิติที่ครบถ้วน สะดวกในการนำไปใช้ โดยได้นำเสนอตามสาขาสถิติ คือ สถิติประชากรศาสตร์ ประชากรและเคหะ สถิติแรงงาน สถิติการศึกษา สถิติศาสนา ศิลปะวัฒนธรรม สถิติสุขภาพ สถิติสวัสดิการสังคม สถิติหญิงและชาย สถิติรายได้และรายจ่ายของครัวเรือน สถิติยุติธรรม ความมั่นคง การเมือง และการปกครอง สถิติบัญชีประชาชาติ สถิติเกษตรและประมง สถิติอุตสาหกรรม สถิติพลังงาน สถิติการค้าและราคา สถิติการขนส่งและโลจิสติกส์ สถิติเทคโนโลยีสารสนเทศและการสื่อสาร สถิติการท่องเที่ยวและกีฬา สถิติการเงิน การธนาคาร และการประกันภัย สถิติการคลัง และสถิติทรัพยากรธรรมชาติและสิ่งแวดล้อม ทั้งนี้ข้อมูลสถิติที่นำเสนอได้ระบุแหล่งที่มาของข้อมูลไว้ใต้ตารางสถิติทุกตาราง เพื่อให้ผู้ใช้ข้อมูลสามารถสืบค้น หารายละเอียดเชิงลึกเพิ่มเติมได้อย่างสะดวกมากขึ้น

สำนักงานสถิติจังหวัดน่าน ขอขอบคุณส่วนราชการ และรัฐวิสาหกิจ ที่ให้ความอนุเคราะห์ข้อมูลเพื่อนำมาจัดทำรายงานสถิติจังหวัดไว้ ณ ที่นี้ และยินดีรับคำแนะนำ ข้อคิดเห็นจากผู้ใช้ข้อมูลสถิติ ซึ่งจะ เป็นประโยชน์อย่างยิ่งในการพัฒนาและปรับปรุงรายงานสถิติจังหวัดฉบับต่อไป ทั้งนี้หากสนใจข้อมูลของจังหวัดเพิ่มเติม สามารถเข้าไปค้นหาได้ที่ <http://www.nso.go.th> หรือศูนย์ข้อมูลสถิติจังหวัด https://www.nso.go.th/nsoweb/nso/statistical_system

Preface

As a vision is SMART Statistical Center for Decision Making, the National Statistical Office has been carrying out the mission in provide statistical and information service to all users. The Nan Provincial Statistical Office, acting as a core agency of the local statistical office, has therefore, produced provincial statistical report. This report presents basic statistical data, concerning economic, social and environmental aspects, including the provincial indicators. Those statistics were from both censuses and surveys conducted by NSO as well as from other statistical units of Line Ministries. These statistical data could be used to guide policy planning, decision making and references purposes.

The Nan Provincial Statistical Report 2024 consists of; **Part 1:** Presentation of an overview of Nan , on basic information, its map and statistical data in the form of Infographic. **Part 2:** Presentation of statistical data and some major indicators, in the form of statistical tables, which enable users to use complete data in timely manner. The presentation has been classified based on statistical sectors namely: Demographic, Population and Housing Statistics, Labour Statistics, Education Statistics, Religion Art and Culture Statistics, Health Statistics, Social Security Statistics, Gender Statistics, Household Income and Expenditure Statistics, Justice, Security, Political and Public Administration Statistics, National Accounts, Agricultural and Fishery Statistics, Industrial Statistics, Energy Statistics, Trade and Price Statistics, Transport and Logistics Statistics, Information Communication and Technology Statistics, Tourism and Sports Statistics, Finance, Banking and Insurance Statistics, Fiscal Statistics and Natural Resources and Environment Statistics. Sources of data presented have been provided under all statistical tables to enable users to seek additional information.

The Nan Provincial Statistical Office would like to express our sincere gratitude to all government agencies and state enterprises for the kind support in providing statistical data for this report. Any suggestions and comments are welcomed and would be taken into account so as to improve our next report. For further information, please visit our website at <http://www.nso.go.th> or Provincial Statistical Data Center at https://www.nso.go.th/nsoweb/nso/statistical_system



จังหวัดน่าน

ความเป็นมา

เมืองน่าน ในอดีตเป็นนครรัฐเล็กๆ ก่อตัวขึ้นราวกลางพุทธศตวรรษที่ 18 บริเวณที่ราบลุ่มแม่น้ำน่านสาขา ในหุบเขา ทางตะวันออกของภาคเหนือ

ประวัติศาสตร์เมืองน่าน เริ่มปรากฏขึ้นราว พ.ศ. 1825 ภายใต้การนำของพญาภูคา ศูนย์การปกครองอยู่เมืองย่าง (เชื่อกันว่าเป็นบริเวณฝั่งด้านใต้ของแม่น้ำย่าง ใกล้เทือกเขาดอยภูคาในเขตบ้านเสี้ยว ตำบลยม อำเภอท่าวังผา) เพราะปรากฏว่าร่องรอยชุมชนในสภาพที่เป็นคูน้ำ คันดิน กำแพงเมืองซ้อนกันอยู่ต่อมาพระยาภูคา ได้ขยายอาณาเขตปกครองของตนออกไปให้กว้างขวางยิ่งขึ้น โดยส่งราชบุตรบุญธรรม 2 คน ไปสร้างเมืองใหม่ โดย ชุนนุ่นผู้พี่ไปสร้างเมืองจันทบุรี (เมืองพระบาง) และชุนพองผู้น้องสร้างเมืองวรรณครหรือเมืองบัว ภายหลังชุนพองถึงแก่พิราลัย เจ้าแก้วเถื่อนราชบุตรจึงได้ขึ้นครองเมืองบัวแทน ด้านพญาภูคาครองเมืองอย่างยาวนาน และมีอายุมากขึ้น มีความประสงค์จะให้เจ้าแก้วเถื่อนผู้หลานมาครองเมืองอย่างแทน จึงให้เสนาอำมาตย์ไปเชิญ เจ้าแก้วเถื่อนเกรงใจปู่จึงยอมไปอยู่เมืองย่าง และมอบให้ชายาคือนางพญาแม่ท้าวคำปินดูแลรักษาเมืองบัวแทน เมื่อพญาภูคาถึงแก่พิราลัย เจ้าแก้วเถื่อนจึงครองเมืองอย่างแทน ในช่วงที่เมืองบัวว่างจากผู้นำ เนื่องจากเจ้าแก้วเถื่อนไปครองเมืองอย่างแทนปู่คือพญาภูคา พญาจ่าเมืองเจ้าผู้ครองเมืองพะเยา จึงได้ขยายอิทธิพลเข้าครอบครองบ้านเมืองในเขตเมืองน่านทั้งหมด นางพญาแม่ท้าวคำปิน พร้อมด้วยบุตรในครรภ์ได้หลบหนีไปอยู่บ้านห้วยแร้ง จนคลอดได้บุตรชายชื่อว่าเจ้าขุนใส เติบใหญ่ได้เป็นขุนนางรับใช้พญาจ่าเมืองจนเป็นที่โปรดปราน พญาจ่าเมืองจึงสถาปนาให้เป็น เจ้าขุนในยศ ครองเมืองปราด

ภายหลังมีกำลังมากขึ้นจึงยกทัพ มาต่อสู้อันหลุดพ้นจากอำนาจเมืองพะเยา และได้รับการสถาปนาเป็นพญาผานอง ขึ้นครองเมืองบัวอย่างอิสระ ระหว่างปี 1865 – 1894 รวม 30 ปี จึงพิราลัย ในสมัยของพญาการเมือง (กรานเมือง) โอรสของพญาผานองเมืองได้มีการขยายตัวมากขึ้นตลอดจนมีความสัมพันธ์กับเมืองสุโขทัยอย่างใกล้ชิด พงศาวดารเมืองน่านกล่าวถึงพญาการเมืองว่า ได้รับเชิญจากเจ้าเมืองสุโขทัย (พระมหาธรรมราชาลิไท) ไปร่วมสร้างวัดหลวงอภัย (วัดอัมพวันาราม) ขากลับเจ้าเมืองสุโขทัย ได้พระราชทานพระธาตุองค์ พระพิมพ์ทองคำ 20 องค์ พระพิมพ์เงิน 20 องค์ ให้กับพญาการเมืองมาบูชา ณ เมืองบัวด้วย พญาการเมืองได้ปรึกษาพระมหาเถรธรรมบาล จึงได้ก่อสร้างพระธาตุแช่แห้งขึ้นที่บน ภูเพียงแช่แห้ง พร้อมทั้งได้อพยพผู้คนจากเมืองบัว ลงมาสร้างเมืองใหม่ที่บริเวณพระธาตุแช่แห้ง เรียกว่า ภูเพียงแช่แห้ง ในปี พ.ศ. 1902 โดยมีพระธาตุแช่แห้งเป็นศูนย์กลางเมือง

หลังจากพญาการเมืองถึงแก่พิราลัย โอรสคือ พญาผากองขึ้นครองแทนอยู่มาเกิดปัญหาความแห้งแล้งจึงย้ายเมืองมาสร้างใหม่ที่ริมแม่น้ำน่าน ด้านตะวันตกบริเวณบ้านห้วยไค้ คือบริเวณที่ตั้งของจังหวัดน่านปัจจุบัน เมื่อปี พ.ศ. 1911

ในสมัยเจ้าปู่แข็งครองเมืองระหว่างปี พ.ศ. 1950 – 1960 ได้สร้างวัดพระธาตุช้างค้ำวรวิหาร วัดพระธาตุเขาน้อย วัดพญาภู แต่สร้างไม่ทันเสร็จก็ถึงแก่พิราลัยเสียก่อน พญาจ้าวหารผาสุมผู้เป็นหลานได้สร้างต่อจนเสร็จและสร้างพระพุทธรูปทองคำปางลีลา ปัจจุบันคือ พระพุทธรูปนันทบุรีศรีศากยมุนีประดิษฐานอยู่ในวิหารวัดพระธาตุช้างค้ำวรวิหาร

ในปี พ.ศ. 1993 พระเจ้าติโลกราชกษัตริย์นครเชียงใหม่ มีความประสงค์จะครอบครองเมืองน่าน และแหล่งเกลือ บ่อมาง (ตำบลบ่อเกลือ อำเภอบ่อเกลือ) ที่มีอย่างอุดมสมบูรณ์และหาได้ยากทางภาคเหนือจึงได้จัดกองทัพเข้ายึด เมืองน่าน พญาอินตะแก่นท้าว ไม่อาจต้านทานได้จึงอพยพหนีไปอาศัยอยู่ที่เมืองเฉลียง (ศรีสัชชาลัย) เมืองน่านจึงถูกผนวกเข้าไว้ในอาณาจักรล้านนาตั้งแต่นั้นมาตลอดระยะเวลาเกือบ 100 ปี ที่เมืองน่านอยู่ในครอบครองของ อาณาจักรล้านนาได้ค่อย ๆ ซึมซับเอาศิลปวัฒนธรรมของล้านนา มาไว้ในวิถีชีวิต โดยเฉพาะการรับเอาศิลปกรรมทางด้านศาสนา ปรากฏศิลปกรรมแบบล้านนาเข้ามาแทนที่ศิลปกรรมแบบสุโขทัย อย่างชัดเจน ดังเช่น เจดีย์วัดพระธาตุแช่แห้ง เจดีย์วัดสวนตาล เจดีย์วัดพระธาตุช้างค้ำ แม้จะเหลือส่วนฐานที่มีช้างล้อมรอบ ซึ่งเป็นลักษณะศิลปะแบบสุโขทัยอยู่ แต่ส่วนองค์เจดีย์ขึ้นไปถึงส่วนยอดเปลี่ยนเป็นศิลปกรรมแบบล้านนาไปจนหมดสิ้น

ในระหว่างปี พ.ศ. 2103 – 2328 เมืองน่าน ได้ตกเป็นเมืองขึ้นของพม่า อยู่หลายครั้งและต้องเป็นเมืองร้างไร้ผู้คนถึง 2 ครา คือ ครั้งแรก ปี พ.ศ. 2247 – 2249 ครั้งที่ 2 ปี พ.ศ. 2321 – 2344

ปี พ.ศ. 2331 เจ้าอัตถวรปัญญา ได้ลงมาเข้าเฝ้าพระบาทสมเด็จพระพุทธยอดฟ้าจุฬาโลกมหาราช (รัชกาลที่ 1) เพื่อขอเป็นข้าของชั้นทูลีมา เจ้าอัตถวรปัญญา หลังจากขึ้นครองเมืองน่านยังมีได้เข้าไปอยู่เมืองน่านเสียทีเดียวเนื่องจากเมืองน่านยังรกร้างอยู่ ได้ย้ายไปอาศัยอยู่ตามที่ต่าง ๆ คือ บ้านตีตบุญเรือง เมืองงิ้ว (บริเวณอำเภอนาน้อย) เมืองพ้อ (บริเวณอำเภอเวียงสา) หลังจากได้บูรณะซ่อมแซมเมืองน่านแล้ว พร้อมทั้งได้ขอพระบรมราชานุญาตกลับเข้ามาอยู่ในเมืองน่าน ในปี พ.ศ. 2344 ในยุคสมัยกรุงรัตนโกสินทร์ เมืองน่านมีฐานะเป็นหัวเมืองประเทศราช เจ้าผู้ครองนครน่านในชั้นหลังทุกองค์

ต่างปฏิบัติหน้าที่ราชการด้วยความเที่ยงธรรมมีความซื่อสัตย์ จงรักภักดีต่อพระมหากษัตริย์ราชวงศ์จักรี ได้ช่วยราชการบ้านเมืองสำคัญหลายครั้งหลายคราด้วยกัน นอกจากนี้เจ้าครองนครน่าน ต่างได้ทำนุบำรุงกิจการพุทธศาสนาในเมืองน่านและอุปถัมภ์ค้ำจุนพระพุทธศาสนาเป็นสำคัญ ได้สร้างธรรมนิทานชาดก การจารึกพระไตรปิฎกลงในคัมภีร์ ไบลาน นับเป็นคัมภีร์ได้ 335 คัมภีร์ นับเป็นผูกได้ 2,606 ผูก ได้นำไปมอบให้เมืองต่าง ๆ มีเมืองลำปาง เมืองลำพูน เมืองเชียงใหม่ เมืองเชียงรายและเมืองหลวงพระบาง

ในปี พ.ศ. 2446 พระบาทสมเด็จพระจุลจอมเกล้าเจ้าอยู่หัว ได้ทรงมีพระกรุณาโปรดเกล้าฯสถาปนาให้เจ้าสุริยพงษ์ผริตเดชฯ เลื่อนยศฐานันดรศักดิ์ขึ้นเป็น “ พระเจ้านครน่าน ” มีพระนามปรากฏตามสุพรรณปัญญาว่า “ พระเจ้าสุริยพงษ์ผริตเดช กุลเชษฐมหันต์ ไชยนันทบุรุมมหาราชวงศาธิปัตติ สุริตจาริราชานุ-ภาวารักษ์ วิบูลย์ศักดิ์กิติไพศาล ภูบาลบพิตสถิตย์ ณ นันทราชวงษ์ ” เป็นพระเจ้านครน่านองค์แรก และองค์เดียวประวัติศาสตร์น่าน

ภายหลังได้รับการสถาปนาเป็นพระเจ้าน่าน พระเจ้าสุริยพงษ์ผริตเดชฯ จึงได้สร้าง หอคำ (คุ้มหลวง) ขึ้นแทนหลังเดิมซึ่งสร้างในสมัยของเจ้าอนันตวรฤทธิเดชฯ และด้านหน้าหอคำ มีช่วงไว้ทำหน้าที่คล้ายสนามหลวง สำหรับจัดงานพิธีต่าง ๆ ตลอดจนเป็นที่จัดขบวนทัพออกสู้ศึก จัดขบวนนำเสด็จหรือขบวนรับแขกเมืองสำคัญ

และในปี พ.ศ.2474 เจ้ามหาพรหมสุรธาดา เจ้าผู้ครองนครน่าน ถึงแก่พิราลัย ตำแหน่งเจ้าผู้ครองนครก็ถูกยุบเลิกตั้งแต่นั้นมาส่วนหอคำได้ใช้เป็นศาลากลางจังหวัดน่านจนปี พ.ศ.2511 จังหวัดน่านได้มอบหอคำให้กรมศิลปากร ใช้เป็นสถานที่จัดตั้งพิพิธภัณฑ์สถานแห่งชาติน่าน จนกระทั่งปัจจุบัน

นามเมืองน่าน

เมืองน่านมีที่มาของชื่อปรากฏในตำนานพระอัมภาคว่า “นันทสุวรรณนคร” ส่วนในหนังสือ ชินกาลมาลีปกรณ์ เรียกเมืองน่านว่า “กาวราชนคร” นับว่าเป็นแคว้นของกาว อันหมายถึง ชนชาติที่อาศัยอยู่ในแคว้นน่านแต่ดึกดำบรรพ์ ในตำนานเก่า ๆ เรียกเมืองน่านอีกคำหนึ่งว่า “กาวน่าน” ต่อมามีการเรียกชื่อเมืองน่านว่า “นันทบุรี” หรือ “นันทบุรีศรีนครน่าน” เข้าใจว่า เป็นยุคสมัยที่พระพุทธศาสนาและภาษาบาลีเฟื่องฟูในล้านนา ที่มาของชื่อเมืองน่านมาจากชื่อแม่น้ำน่าน อันเป็นที่ตั้งของเมืองน่านที่อยู่บนสองฟากฝั่งแม่น้ำน่าน

ชื่อของเมืองน่านได้ปรากฏในศิลาจารึกของพ่อขุนรามคำแหง เรียกว่า เมืองน่าน คือ ตั้งแต่แรกตั้งเมืองใหม่ ณ ฝั่งตะวันออกของแม่น้ำน่าน

เมืองน่าน แม้จะมีการเรียกชื่อใหม่ว่า "นันทบุรี" หรือ "นันทบุรีศรีนครน่าน" ซึ่งใช้กันในทางราชการในสมัยโบราณและศุภอักษรนามนันทบุรี เป็นนามที่ไพเราะ และมีความหมายมงคลนาม แต่ก็มิหลายพยางค์และเรียกยาก จึงกลับมานิยมเรียกนามเมืองตามเดิมว่า "เมืองน่าน" ตลอดจนถึงปัจจุบัน ในอดีต ตราเมืองทำด้วยงาช้างกลึงทรงกรวยกระบอก หัวเม็ดบริเวณหน้าสัมผัสที่ใช้กดประทับ และสลักเป็นรูปทรงกลม ภายในมีลวดลายสลัก เป็นรูปโคอุศุภราชล้อมรอบด้วยลายชอกนก ประกอบพื้นช่องไฟ ดวงตรานี้เจ้าผู้ครองนครน่านทรงใช้เป็นตราเมืองสำหรับประทับในหนังสือ กราบบังคม ทูล ถวาย รายงาน ขอราชการแก่พระมหากษัตริย์ในกรุงรัตนโกสินทร์ และประทับในหนังสือราชการงานเมืองต่าง ๆ

จนกระทั่งในปี พ.ศ. 2481 เมื่อ จอมพล ป.พิบูลสงคราม ดำรงตำแหน่งนายกรัฐมนตรี ได้มีการริเริ่มออกแบบดวงตราประจำจังหวัด โดยให้ยึดหลักองค์ประกอบอันเป็นเอกลักษณ์ของจังหวัด เช่น

ปูชนียวัตถุหรือปูชนียสถานที่สำคัญที่ประชาชนในจังหวัดให้ความเคารพ กราบไหว้บูชา

ซึ่งดวงตราแบบใหม่นี้ น่านยังคงไว้ซึ่งสัญลักษณ์และความหมายของตราเมือง เคยใช้อยู่เดิมได้ปรับปรุงโดยเปลี่ยนรูปโคอุศุภราชเสียใหม่ ให้แลดูสง่างามและเพิ่มพระบรมธาตุเจดีย์ อันเป็นปูชนียสถานเก่าแก่ที่สำคัญและเป็นศูนย์รวมจิตใจคู่บ้านคู่เมืองของน่าน คือ เจดีย์พระธาตุแช่แห้ง และปรับปรุงลายชอกนกประกอบพื้นช่องไฟให้แลดูเป็นระเบียบมากยิ่งขึ้นส่วนการให้สีกำหนดใช้ตามความเหมาะสมสวยงามทางด้านศิลปะ

ขนาดและที่ตั้ง

จังหวัดน่าน ตั้งอยู่ภาคเหนือตอนบนของประเทศไทย อยู่ห่างจากกรุงเทพมหานครตามทางหลวงแผ่นดิน หมายเลข 101 ประมาณ 668 กิโลเมตร มีพื้นที่ทั้งหมด 11,472.07 ตารางกิโลเมตร หรือประมาณ 7 ล้านไร่เศษ และมีอาณาเขตติดต่อกับจังหวัดใกล้เคียง คือ

ทิศเหนือ ติดสาธารณรัฐประชาธิปไตยประชาชนลาว

ทิศตะวันออก ติดสาธารณรัฐประชาธิปไตยประชาชนลาว

ทิศใต้ ติดจังหวัดอุตรดิตถ์ และจังหวัดแพร่

ทิศตะวันตก ติดจังหวัดพะเยา

ลักษณะภูมิประเทศ

สภาพพื้นที่ทางทิศเหนือของจังหวัดส่วนใหญ่เป็นภูเขา ซึ่งอยู่สูงจากระดับน้ำทะเลปานกลาง ประมาณ 2,115 เมตร และเป็นแหล่งต้นน้ำของแม่น้ำน่าน ซึ่งได้ไหลผ่านจังหวัด มาจากทิศเหนือลงมาสู่ทิศใต้ มีสภาพเป็นที่ราบลุ่ม

ลักษณะภูมิอากาศ

จังหวัดน่านโดยปกติจะมี 3 ฤดู ดังนี้ คือ

ฤดูร้อน อยู่ในช่วงเดือน มีนาคม ถึงเดือน มิถุนายน ซึ่งมีอากาศร้อนและแห้งแล้ง โดยในเดือน เมษายน พ.ศ.2566 มีวันที่อุณหภูมิสูงสุด ประมาณ 42.8 องศาเซลเซียส

ฤดูฝน ในปี พ.ศ. 2566 เริ่มมีฝนตกมาก ในช่วงเดือนกรกฎาคม จนถึงเดือนตุลาคม มีฝนตก ประมาณ 67 วัน ปริมาณน้ำฝนที่วัดได้ทั้งปีรวม 1051.40 มิลลิเมตร ซึ่งจะมีฝนตกชุกในเดือนกันยายน

ฤดูหนาว อยู่ในช่วงเดือนธันวาคม ถึงเดือน กุมภาพันธ์ ซึ่งมีสภาพอากาศค่อนข้างหนาวเย็น ในปี พ.ศ.2566 มีอุณหภูมิต่ำสุดในเดือนธันวาคม มีอุณหภูมิต่ำสุด 12.4 องศาเซลเซียส

การปกครองและประชากร

ในปี พ.ศ.2566 จังหวัดน่านแบ่งเขตการปกครองออกเป็น 15 อำเภอ 99 ตำบล 895 หมู่บ้าน การปกครองส่วนท้องถิ่นประกอบด้วย องค์การบริหารส่วนจังหวัด 1 แห่ง เทศบาลเมือง 1 แห่ง เทศบาลตำบล 18 แห่ง และองค์การบริหารส่วนตำบลอีก 80 แห่ง

จากข้อมูลของกรมการปกครอง

ใน พ.ศ. 2566 จังหวัดน่าน มีจำนวนประชากรทั้งสิ้น 472,722 คน เป็นชาย 236,008 คน (49.9%) เป็นหญิง 236,714 คน (50.1%) ในเขตเทศบาล มีประชากรจำนวนทั้งสิ้น 52,125 คน เป็นชาย 25,413 คน เป็นหญิง 26,712 คน นอกเขตเทศบาล มีประชากรทั้งสิ้น 420,597 คน เป็นชาย 210,595 คน เป็นหญิง 210,002 คน

ทรัพยากรธรรมชาติ

จังหวัดน่าน มีพื้นที่ป่าไม้ที่ถูกกำหนดเป็นป่าสงวนแห่งชาติ รวมเนื้อที่ทั้งสิ้นประมาณ 6,496,231 ไร่ โดยจำแนกเป็น ป่าอนุรักษ์ 2,781,676 ไร่ และป่าสงวนแห่งชาติ 17 แห่ง 3,714,555 ไร่

จังหวัดน่านมีแหล่งแร่ที่สำคัญ ได้แก่ หินปูน ทรัพยากรด้านแหล่งน้ำ เนื่องจากจังหวัดน่านมีพื้นที่เป็นภูเขาสูง ซึ่งเป็นต้นกำเนิดแม่น้ำหลายสายที่สำคัญของจังหวัดน่าน ได้แก่ แม่น้ำน่าน แม่น้ำว้า แม่น้ำสมุน และยังมีแม่น้ำสายเล็ก ๆ ที่ไหลมารวมแม่น้ำสายสำคัญเหล่านี้ ซึ่งแม่น้ำสายต่าง ๆ นี้ จะเป็นแม่น้ำที่สำคัญ ในการนำมาใช้อุปโภค บริโภค และใช้ในการเกษตร และแม่น้ำสายสำคัญ คือ แม่น้ำน่าน ยังได้ไหลผ่านไปยังจังหวัดอุตรดิตถ์ พิษณุโลก พิจิตร ไปบรรจบแม่น้ำปิงที่จังหวัดนครสวรรค์

สภาพทางเศรษฐกิจ

ในปี พ.ศ. 2565 สำนักงานคณะกรรมการพัฒนาการเศรษฐกิจและสังคมแห่งชาติ รายงานว่า จังหวัดน่านมีมูลค่าผลิตภัณฑ์จังหวัด (GPP) ตามราคาประจำปี 37,616 ล้านบาท มูลค่าผลิตภัณฑ์เฉลี่ยต่อหัว (Per capita GPP) 86,057 บาท

ประชากรส่วนใหญ่ประกอบอาชีพทางการเกษตรมีการทำนาข้าวบริเวณที่ราบลุ่มและทำการปลูกพืชไร่ เช่น ข้าวโพดเลี้ยงสัตว์ มันสำปะหลัง ไร่ยาง และไม้ผลและไม้ยืนต้นที่ทำการเพาะปลูกมาก ได้แก่ ยางพารา ลำไย มะม่วง ลิ้นจี่ เงาะ กาแฟ เป็นต้น ด้านอุตสาหกรรมครัวเรือน ส่วนใหญ่มีการทอผ้าพื้นเมือง และการทำเครื่องเงิน

การคมนาคม

จังหวัดน่านมีการคมนาคมที่สำคัญ คือ ทางรถยนต์และทางอากาศ เส้นทางรถยนต์มีทางหลวงแผ่นดินและทางหลวงจังหวัดสำหรับใช้ติดต่อกรุงเทพมหานครและจังหวัดใกล้เคียงและการคมนาคมทางอากาศเส้นทางการบินจากจังหวัดน่านไปยังกรุงเทพมหานคร สำหรับการคมนาคมทางน้ำจะใช้ติดต่อเป็นระยะสั้นๆ ระหว่างอำเภอภายในจังหวัด

การสาธารณสุข

ในปีงบประมาณ 2566 จังหวัดน่านมีการประปา 2 แห่ง มีกำลังผลิตรวมทั้งสิ้น 9,460,800 ลูกบาศก์เมตร มีปริมาณน้ำที่ผลิตได้ 8,378,115 ลูกบาศก์เมตร และมีปริมาณน้ำที่จำหน่ายแก่ผู้ใช้ 5,370,422 ลูกบาศก์เมตร ส่วนการไฟฟ้าส่วนภูมิภาคจังหวัดน่าน ปีงบประมาณ 2566 มีการจำหน่ายกระแสไฟฟ้า 426,135,786 ล้านกิโลวัตต์/ชั่วโมง ซึ่งมีจำนวนผู้ใช้ไฟฟ้าทั้งสิ้น 179,063 ราย

ด้านการศึกษา

ในปีการศึกษา 2566 จังหวัดน่านมีโรงเรียน 387 แห่ง ศูนย์พัฒนาเด็กเล็ก 203 แห่ง จำนวนครู 4,246 คน นักเรียน 64,384 คน และมีจำนวนสถานศึกษาในระดับอาชีวศึกษา 4 แห่ง ได้แก่ วิทยาลัยเทคนิคน่าน วิทยาลัยสารพัดช่างน่าน วิทยาลัยการอาชีพเวียงสา วิทยาลัยเทคนิคปัว และสถานศึกษาระดับอุดมศึกษา 3 แห่ง ได้แก่ มหาวิทยาลัยเทคโนโลยีราชมงคลล้านน่าน มหาวิทยาลัยราชภัฏอุตรดิตถ์ วิทยาลัยน่าน และวิทยาลัยชุมชนน่าน

ด้านสาธารณสุข

ปีงบประมาณ 2566 จังหวัดน่านมีจำนวนโรงพยาบาล 16 แห่ง ให้บริการผู้ป่วยใน 79,904 ราย ผู้ป่วยนอก 976,456 ราย และโรงพยาบาลส่งเสริมสุขภาพตำบล 147 แห่ง อัตราการตายต่อประชากร 100,000 คน เมื่อจำแนกตามกลุ่มสาเหตุการตาย พบว่ากลุ่มสาเหตุการตายด้วยโรคมะเร็งและเนื้องอกทุกชนิดเป็นอันดับหนึ่งอัตรา 155.21 รองลงมาเป็นโรคความดันเลือดสูงและโรคหลอดเลือดในสมอง อัตรา 92.07 และปอดอักเสบและโรคอื่นๆ ของปอด อัตรา 88.06

สถานที่น่าสนใจและแหล่งท่องเที่ยว

อำเภอเมืองน่าน

วัดภูมินทร์

เป็นวัดที่มีลักษณะแปลกกว่าวัดอื่นๆคือ พระอุโบสถและวิหารสร้างเป็นอาคารหลังเดียวกันเป็นทรงจตุรมุข (กรมศิลปากรได้สันนิษฐานว่าเป็นอุโบสถจตุรมุขหลังแรกของประเทศไทย) นาคสะดุ้งขนาดใหญ่แห่แหนพระอุโบสถเทินไว้กลางลำตัว ประตุนไม้ทั้งสี่ทิศ แกะสลักลวดลายงดงามโดยฝีมือช่างเมืองน่าน ตรงใจกลางพระอุโบสถประดิษฐานพระพุทธรูปปางมารวิชัยขนาดใหญ่ 4 องค์ ประทับนั่งบนฐานชุกชี หันพระพักตร์ออกด้านประตูทั้งสี่ทิศ เบื้องพระปฤษฎางค์ชนกัน วัดภูมินทร์ได้รับการบูรณะครั้งใหญ่เมื่อ ปี พ.ศ. 2410 โดยพระเจ้าอนันตวรฤทธิเดชเจ้าผู้ครองนครน่าน โปรดให้ซ่อมแซมเป็นครั้งใหญ่แล้วเสร็จเมื่อปี พ.ศ. 2418 กรมศิลปากรสันนิษฐานว่า ภาพจิตรกรรมฝาผนังที่มีเอกลักษณ์เฉพาะตัวของวัดนี้คงจะวาดในสมัยที่ซ่อมแซมครั้งใหญ่นี้ สำหรับช่างผู้วาดนั้นไม่ปรากฏประวัติ ทราบแต่ว่าเป็นศิลปกรรมแบบชาวไทลื้อ

พระพุทธรูปภายในพระอุโบสถ

จิตรกรรมฝาผนังที่นี้เล่าเรื่องชาดก ตำนานพื้นบ้าน และยังบ่งบอกความเป็นอยู่ของชาวน่านในอดีตเช่น การแต่งกายของสตรีที่มักนุ่งซิ่นลายน้ำไหล การทอผ้าด้วยกี่ทอมือ การติดต่อกับชาวต่างชาติ นอกจากนี้สิ่งที่น่าสนใจอีกอย่างหนึ่งคือ บานประตูรอบพระอุโบสถที่เป็นไม้สักทองขนาดใหญ่หนา 4 นิ้ว แกะสลักลึกล้ำ 3 ชั้น เป็นลวดลายเครือเถาที่มีทั้งดอกและผลระย้าย่อย รวมทั้งสัตว์นานาชนิด

วัดพระธาตุช้างค้ำวรวิหาร

อยู่ตรงข้ามพิพิธภัณฑสถานแห่งชาติน่าน เดิมชื่อ วัดหลวงกลางเวียง เจ้าผู้ครองนครน่าน พญาภูเข่ง เป็นผู้สร้างขึ้นเมื่อปี พ.ศ.1949 พระวิหารหลวงวัดพระธาตุช้างค้ำวรวิหาร เป็นวิหารขนาดใหญ่รูปทรงสร้างตามสถาปัตยกรรมทางภาคเหนือ ลักษณะภายในโอโถงด้านหน้ามีสิ่งคู่ยื่นตรงเชิงบันไดด้านละตัว มีทางเข้า 3 ทาง ประตูกลางทำเป็นประตูใหญ่ และประตูเล็กอยู่ด้านซ้ายและด้านขวามีทางขึ้นเป็นประตู เล็ก ๆ ตรงข้ามพระประธานด้านทิศตะวันออกและตะวันตกอีก 2 ช้าง ทำหลังคาซ้อนกัน 2 ชั้น มุขลดด้านหน้าและด้านหลังหน้าบันตีด้วยแผ่นกระดานเรียงต่อกัน แล้วประดับที่ขอบเสาด้านหน้าทุกต้นตามลักษณะสถาปัตยกรรมล้านนาไทยภายในพระวิหารกว้างขวาง มีเสาปูนกลมขนาดใหญ่ ขนาด 2 คนโอบรอบ จำหลักลวดลายปูนปั้นนูนสูงไว้ เหนือจากระดับพื้นพระวิหาร 1.50 เมตร เป็นลวดลายกนกกระย้าย่อยเหมือนลวดลายที่เสาในวิหารวัดภูมินทร์พระประธานในพระวิหารหลวงภายในวัดประดิษฐาน เจดีย์ช้างค้ำ ซึ่งเป็นศิลปะสมัยสุโขทัย อายุประมาณพุทธศตวรรษที่ 20 รอบเจดีย์มีรูปปั้นช้างปูนปั้นเพียงครึ่งตัวประดับอยู่โดยรอบ นอกจากนี้ยังมีพระพุทธรูปทองคำปางลีลา คือ พระพุทธรูปนันทบุรีศรีศากยมุนี ซึ่งเป็นทองคำ 65% สูง 145 เซนติเมตร ยอดพระโมฬีทำเสริมเมื่อ พ.ศ.2442

หน้า 69 บาท เจ้าผู้พาราผาสุม เจ้าผู้ครองนครน่านองค์ที่ 14 แห่งราชวงศ์ภูคา เป็นผู้สร้างเมื่อวันพุธ เดือน 6 เหนือ พ.ศ. 1969 เป็นศิลปะสุโขทัย ประดิษฐานอยู่ที่หอพระไตรปิฎกใหญ่ที่สุดในประเทศ

พระธาตุเจดีย์ช้างค้ำวรวิหาร เป็นที่ประดิษฐานพระบรมสารีริกธาตุไว้ภายใน นับเป็นปูชนียสถานสำคัญ เป็นเจดีย์ที่ได้รับอิทธิพลทางด้านศิลปะสุโขทัย จากเจดีย์ทรงลังกา คือ เจดีย์วัดช้างล้อมนั่นเอง พระธาตุเจดีย์สร้างด้วยอิฐถือปูนมีลักษณะเป็นรูปสี่เหลี่ยมจัตุรัสซ้อนกัน 3 ชั้น กว้างด้านละ 9 วา ฐานจากชั้นแรกสูงถึงชั้นสองมีรูปช้างค้ำอยู่ในลักษณะเหมือนฐานรองรับไว้ด้านละ 6 เชือก รวมทั้งหมด 24 เชือก ช้างแต่ละเชือกโผล่ส่วนหัวลอยออกมาครึ่งตัวขาหน้าทั้งคู่ยื่นพ้นออกมาจากเหลี่ยมฐาน เหนือขึ้นไปเป็นฐานบัว (ฐานบัว) ซ้อนกัน 3 ชั้น และเป็นองค์ระฆังแบบลังกา ต่อจากองค์ระฆังทำเป็นฐานเขียงรองรับมาลัยลูกแก้วลดหลั่นกันไป เป็นส่วนยอด ปัจจุบันพระธาตุเจดีย์ช้างค้ำได้รับการบูรณะซ่อมแซมและหุ้มด้วยแผ่นทองเหลืองทั้งองค์มีความสวยงามมาก

พิพิธภัณฑสถานแห่งชาติน่าน

อดีตเป็นคุ้มของเจ้าผู้ครองนครน่านที่เรียกว่า "หอคำ" โดยพระเจ้าสุริยพงษ์ผริตเดชเจ้าเมืองน่านสร้างขึ้น เป็นที่ประทับเมื่อปี พ.ศ. 2446 ลักษณะตัวอาคารโอโถง งดงาม ก่ออิฐถือปูนแข็งแรง แต่ตกแต่งให้อ่อนช้อยสวยงามด้วยลายลูกไม้ นับเป็นสถาปัตยกรรมก่อสร้างที่ดีเด่นแห่งหนึ่งของเมืองไทย นอกจากนั้น บริเวณด้านหน้าพิพิธภัณฑสถาน เป็นที่ตั้งอนุสาวรีย์พระเจ้าสุริยพงษ์ผริตเดช ผู้เป็นเจ้าของหอคำแห่งนี้ด้วยกรมศิลปากรได้รับมอบอาคารหอคำเพื่อใช้เป็นอาคารพิพิธภัณฑสถานแห่งชาติน่านเมื่อปี พ.ศ.2517 จัดแสดง โบราณวัตถุ

ตลอดจนสิ่งที่น่าสนใจเกี่ยวกับประวัติศาสตร์ ศิลปะ โบราณคดี และ ชาติพันธุ์วิทยาประจำท้องถิ่นมาจัดแสดงให้ชมอย่างมีระบบและระเบียบสวยงาม

ส่วนที่เป็นห้องจัดแสดงชั้นล่างจัดแสดงชาติพันธุ์วิทยาเกี่ยวกับล้านนา เช่น ลักษณะอาคาร บ้านเรือนและเครื่องใช้ในชีวิตประจำวัน การทอผ้า และผ้าพื้นเมืองน่านแบบต่าง ๆ ที่สวยงามมาก การสาธิตงานประเพณีและความเชื่อต่างๆ เช่น การแข่งเรือ การจุดบั้งไฟ สงกรานต์และพิธีสืบชะตา เป็นต้นที่น่าสนใจในการจัดแสดงห้องโถงชั้นล่าง นี้ยังมีการจัดแสดงเรื่องราวชีวิตความเป็นอยู่ และเครื่องใช้ของชนกลุ่มน้อย ในจังหวัดน่าน รวม 5 เผ่าด้วยกัน คือ ไทลื้อ ม้ง เย้า ถิ่น และตองเหลือง

ส่วนบริเวณห้องจัดแสดงชั้นบนเป็นการจัดแสดงเรื่องราวเกี่ยวกับประวัติศาสตร์ของเมืองน่าน การสร้างเมือง และโบราณสถานที่สำคัญ รูปถ่ายโบราณ งานประณีตศิลป์ เครื่องใช้เงินตราอาวูธ ศิลปะจารึกและเครื่องถ้วยชามที่ค้นพบในเมืองน่านที่สำคัญที่สุดคือห้องเก็บ "งาช้างดำ" ซึ่งเป็นปูชนียวัตถุ คู่เมืองน่านตามประวัติกล่าวว่า ได้มาจากเมืองเชียงตุงตั้งแต่โบราณ เมื่อเจ้ามหาพรหมสุร-ธาดา เจ้าผู้ครองนครน่านองค์สุดท้ายถึงแก่พิราลัย เจ้านายบุตรหลานจึงมอบให้เป็นสมบัติของแผ่นดินพร้อมทองคำ ลักษณะของงาช้างดำนี้เป็นงาปลี ยาว 94 เซนติเมตร เปลือกสีน้ำตาลเข้มส่วนปลายมนมีจารึกอักษรธรรมล้านนาภาษาไทย กำกับไว้ว่า "กึ่งนี้หนักหนึ่งหมื่นห้าพัน" หรือประมาณ 18 กิโลกรัม

พระธาตุเขาน้อย

ตั้งอยู่ทางด้านทิศตะวันตกของตัวเมืองน่านบนยอดเขาเล็ก ๆ ลูกหนึ่ง สันนิษฐานว่ามีอายุใกล้เคียงกับพระธาตุแช่แห้ง จากบนยอดเขาจะมองเห็นตัวเมืองน่านและพระธาตุแช่แห้งได้อย่างชัดเจน มีพระพุทธรูปประจำเมืองประดิษฐานคือ พระพุทธมหาอุดมมงคลนันทบุรีศรีเมืองน่าน ภายใน

พระธาตุเขาน้อยเป็นที่บรรจุพระพุทธรูทศกศา และพระบรมสารีริกธาตุตามตำนานมีว่าวันหนึ่งพระเจ้าฟุขิงกับพระนางปทุมวดีมเหสี ได้เสด็จไปประพาสป่า และได้ขึ้นไปบนเขาน้อยเพื่อทอดพระเนตรบริเวณเมืองขณะประทับอยู่นั้นได้เกิดมีแสงสว่างจับกลุ่มอยู่ที่ต้นไม้แห่งตอหนึ่ง พระเจ้าฟุขิงทอดพระเนตรเห็นดังนั้น ก็มีความพิติ และทราบว่าเป็นอภินิหารของพระบรมสารีริกธาตุ จึงรับสั่งให้ข้าราชการบริวารชุดต้นไม้แห่งนั้น ก็ได้พบผอบทองแดงมีรูปลักษณะคล้ายเต่าปูนใบหนึ่ง ภายในผอบนั้นมีห่อผ้าบรรจุพระบรมสารีริกธาตุอยู่ จึงอัญเชิญพระบรมสารีริกธาตุ มาประดิษฐานไว้ในพระราชานิเวศน์ และทำการสมโภช จากนั้นจึงรับสั่งให้ประชาชนช่วยกันชุดเขาน้อยให้เป็นอุโมงค์ลึกเจ็ดวา แล้วอัญเชิญพระบรมสารีริกธาตุ ซึ่งทรงสร้างโกศทองคำบรรจุผอบทองแดงไว้อีกชั้นหนึ่ง ภายนอกหุ้มด้วยโกศเงิน แล้ววางลงในเรือสำเภา นำเข้าบรรจุไว้ในอุโมงค์ที่ขุดไว้บนเขาน้อย ปิดปากอุโมงค์ด้วยศิลา แล้วสร้างพระเจดีย์ทับปากอุโมงค์ จากนั้นได้ทำการฉลองทั้งกลางวันและกลางคืน ต่อมาเจ้าผู้ครองนครน่านหลายองค์ได้อาราธนาพระบรมสารีริกธาตุ จากที่ต่าง ๆ มาบรรจุหลายครั้ง และสร้างองค์ พระธาตุเจดีย์ให้สูงขึ้น โดยสร้างเป็นพระเจดีย์ฐานสี่เหลี่ยมจัตุรัส กว้างด้านละสามวาสองศอก สูงเจ็ดวาสามศอก มีกำแพงล้อมยาว ด้านละแปดวาสามศอกมีประตูเข้าออกสามด้านมีวิหารอยู่คู่กับองค์เจดีย์มุมมองจากด้านหลังองค์พระบนดอย

วัดมิ่งเมือง

วัดมิ่งเมือง ตั้งอยู่ที่บ้านมิ่งเมือง ตำบลในเวียง อำเภอเมืองน่าน จังหวัดน่าน ลักษณะทางสถาปัตยกรรมของวิหารหลังเดิมคงเป็นช่างฝีมือแบบสถาปัตยกรรมล้านนาต่อมาภายหลัง ได้มีการบูรณะปรับปรุงซ่อมแซมเปลี่ยนแปลงรูปแบบกลายเป็นสถาปัตยกรรมที่ผสมผสานกับแนวความคิดสมัยใหม่

โดยเฉพาะอย่างยิ่งจุดเน้น ที่เด่นชัดของวิหารวัดมิ่งเมือง ก็คือ ลวดลายศิลปะปูนปั้น ที่ประดับตกแต่งตัววิหาร มีความสวยงามวิจิตรบรรจงมากนับเป็นงานฝีมือของช่างปูนสมัยใหม่ในยุคปัจจุบัน

วัดสวนตาล

สถานที่ตั้งอยู่ถนนมหาทยศ อำเภอเมือง จังหวัดน่าน สร้างขึ้นโดยพระนางประทุมมาวดีชายาของพญาภูเข็งเจ้าผู้ครองนครน่านพ.ศ.1955 บริเวณวัดเดิมเป็นสวนตาลหลวงซึ่งเป็นที่มาของชื่อวัดเดิม ต่อมาเจ้าพระเจ้าสุริยพงษ์ผริตเดชฯ ผู้ครองนครน่านโปรดเกล้าฯ ให้บูรณะขึ้นใหม่ เมื่อปี พ.ศ.2457 ได้แก้ไขรูปทรงเจดีย์ยอดปราสาทจนถึงปัจจุบัน ภายในเป็นที่ประดิษฐานองค์พระเจ้าทองทิพย์ พระพุทธรูปสำริดปางมารวิชัยองค์ใหญ่หน้าตักกว้าง 10 ฟุต สูง 14 ฟุต 4 นิ้ว ซึ่งพระเจ้าติโลกราช แห่งนครเชียงใหม่โปรดเกล้าฯ ให้สร้างขึ้นในปี พ.ศ.1993 ทุกปีในวันเทศกาลสงกรานต์ ชาวจังหวัดน่าน จะจัดงานนมัสการสงกรานต์พระเจ้าทองทิพย์ เพื่อเป็นศิริมงคลในเทศกาล ปีใหม่เมือง 13 เมษายนของทุกปี

วัดหัวข่วง

วัดที่มีลานกว้าง ๆ ตั้งอยู่ถนนมหาพรหม ตำบลในเวียง อำเภอเมือง จังหวัดน่าน อยู่ในย่านประวัติศาสตร์ของเมืองน่าน ในอดีตใกล้กับหอคำ เป็นตำหนักของเจ้าผู้ครองนครน่าน (ปัจจุบันคือพิพิธภัณฑสถานแห่งชาติจังหวัดน่าน)ตามหลักฐานการซ่อมแซมปฏิสังขรณ์พระอุโบสถ วัดหัวข่วงครั้งแรก เมื่อปี พ.ศ.2454 โดยเจ้านันทวรฤทธิเดช เจ้าผู้ครองนครน่าน ตรงกับรัชสมัยรัชกาลที่ 4 แห่งกรุงรัตนโกสินทร์ ในปี พ.ศ.2470 ต่อมาได้รับพระราชทานวิสุงคามสีมา เมื่อ พ.ศ.2505 เป็นวัดที่มีความสำคัญแห่งหนึ่งของจังหวัดน่าน

เจดีย์วัดหัวข่วง

เจดีย์วัดหัวข่วงมีลักษณะเป็นเจดีย์ทรงประสาธหรือเรือนทองอิทธิพลศิลปะล้านนาฐานล่างทำเป็นหน้ากระดานสี่เหลี่ยมรับฐานบัวลูกแก้ว 2 ชั้น มีชั้นหน้ากระดานคั่นกลางฐานบัวลูกแก้ว ชั้นบนย่อเก็จรับเรือนธาตุไปจรดบัวถลาใต้องค์ระฆัง

หอไตร

หอไตร เป็นอาคารทรงสี่เหลี่ยมทรงสูงใต้ถุนก่อสร้างทึบ มีทางเข้าทางเดียวมีบันไดภายในอาคาร ชั้นบนของหอไตรฝาผนังทำด้วยไม้ มีหน้าต่างด้านละหนึ่งบาน ยกเว้นด้านหลังคาเป็นรูปจั่ว มีการลดชั้นแบบปั้นหย้า หลังคาด้านบนมีข้อฟ้าใบระกาหอไตรเป็นศิลปะล้านนาผสมผสานศิลปะพม่า โดยมีเจ้ามหาพรหมสุรธาตา เจ้าผู้ครองนครน่าน เป็นประธานสร้างพร้อมด้วยบุตร - ธิดาญาติพี่น้อง คณะศรัทธาหัวข่วงและประชาชนผู้มีจิตศรัทธาทุกคนร่วมกันสร้างเมื่อ พ.ศ.2473

อำเภอเวียงสา

ศาลเจ้าพ่อเขาศรี

หน้าด่านหรือเขตติดต่อจังหวัดแพร่กับน่าน ตำบลอ่ายนาไลยอำเภอเวียงสา

วัดบุญยืน

ตั้งอยู่อำเภอเวียงสาสร้างเมื่อปี พ.ศ. 2340 เจ้าอัครวรปัญญา เจ้าผู้ครองนครน่าน เป็นผู้สร้างลักษณะวิหารมีผังเป็นรูปสี่เหลี่ยมผืนผ้า ชั้นหลังคามีสันลาด เช่นเดียวกับวิหารในสถาปัตยกรรมล้านนา โดยทั่วไปคือ ด้านหน้ามีชั้นลาด 2 ชั้น และด้านหลังมีชั้นลาด 1 ชั้น ลักษณะวิหาร แสดงให้เห็นถึงการผสมผสานรูปแบบทางศิลปะล้านนาดังเช่นลักษณะการทำชั้นของหลังคา แต่ในส่วนของผนังหรือหน้าต่าง กลับมีลักษณะแบบวิหารในภาคกลาง

ภายในวิหารมีเสากลมขนาดใหญ่รับชั้นหลังคา มีการตกแต่งตัวเสาด้วยลวดลายปูนปั้นปิดทองล่องชาด ภายในพระวิหารหลวงประดิษฐานพระพุทธรูปยืนลงรักปิดทองศิลปะล้านนาเป็นพระประธาน

อำเภอนาน้อย

พระธาตุพลูแช่

เป็น พระธาตุคู่บ้าน คู่เมืองเก่าแก่ สันนิษฐานว่าสร้างประมาณ พ.ศ. 2300 เชื่อว่าภายในพระธาตุบรรจุพระเกศาของพระพุทธเจ้า อยู่ห่างจากที่ว่าการอำเภอนาน้อย ประมาณ 3 ก.ม. ไปตามเส้นทางสายอำเภอนาหมื่น

อุทยานแห่งชาติศรีน่าน

อุทยานแห่งชาติศรีน่านตั้งอยู่ในเขตป่าสงวนแห่งชาติป่าฝั่งขวาของแม่น้ำน่านตอนใต้ ป่าสงวนแห่งชาติป่าห้วยวง ป่าสงวนแห่งชาติป่าน้ำว้า และป่าห้วยสาตี ครอบคลุมพื้นที่ 7 ตำบล 3 อำเภอ คือ ตำบลสำน และตำบลน้ำมวบ อำเภอเวียงสา ตำบลศรีชะเกษ ตำบลเชียงของ และตำบลสถาน อำเภอนาน้อย ตำบลบ่อแก้ว และตำบลนาทะนุง อำเภอนาหมื่น จังหวัดน่านสภาพภูมิประเทศ เป็นเทือกเขาสลับซับซ้อนวางตัวในแนวทิศเหนือ-ใต้ ขนานกันทางด้านทิศตะวันออกและทิศตะวันตก บริเวณที่ราบลุ่มตรงกลางจะมีลักษณะเป็นภูเขาน้อยใหญ่ลดหลั่นกันลงไป ตอนกลางของพื้นที่มีแม่น้ำน่านทอดตัวไหลผ่านจากเหนือสุด-ใต้สุด ระยะทางประมาณ 50 กิโลเมตร แบ่งอุทยานออกเป็นซีกตะวันตกและซีกตะวันออก ยอดเขาที่สูงที่สุดคือ ดอยคำ สูง 1,229 เมตรจากระดับน้ำทะเลปานกลาง นอกจากนี้ยังมีดอยจำลิก ดอยไหว ดอยสุไซ ดอยจำปูหลวงแก้ว ดอยหวดและดอยภูหลักหมื่น

ผาชู

จุดชมวิวผาชู เป็นจุดที่เป็นหน้าผาใหญ่

โดดเด่น สามารถมองเห็นทิวทัศน์และแม่น้ำน่านที่ทอดตัวคดเคี้ยวไปตามที่ราบลุ่มอย่างงดงาม อยู่ห่างจากตัวอำเภอนาน้อย 16 กิโลเมตร ตามเส้นทางสาย นาน้อย-ปางไฮ เส้นทางหลวงหมายเลข 1083 ผาชูนี้ อยู่ในเขตอุทยานแห่งชาติศรีน่านมีลักษณะเป็นหน้าผาสูงชันมีทิวทัศน์สวยงามและมีสายธงชาติที่ยาวที่สุดในประเทศเป็นอ่างเก็บน้ำขนาดกลางเพื่อการเกษตรตามโครงการพระราชดำริในพระบาทสมเด็จพระเจ้าอยู่หัว มีน้ำตลอดปี เหมาะสำหรับการพักผ่อนบรรยากาศเย็นสบายตั้งอยู่ในเขตบ้านนาอุดม ม. 9 ต.นาน้อย ห่างจากที่ว่าการอำเภอ ประมาณ 5 ก.ม.มีร้านอาหาร 3 แห่งให้บริการ เป็นเนินดินซึ่งถูกกัดเซาะจนสีกร่อน เป็นพื้นที่กว้างประมาณ 20 ไร่ กระจายไปตามสภาพพื้นที่ เป็นการเปลี่ยนแปลงทางธรณีวิทยาอย่างหนึ่งโดยมีป่าเต็งรังขึ้นอยู่ประปราย ลักษณะของเสาดินคล้ายแกรนด์แคนยอน

เสาดินและคอกเสือ

ตั้งอยู่ที่ตำบลเชียงของ ห่างจากตัวเมือง น่าน 60 กิโลเมตร จากอำเภอนาน้อยมีทางแยก ไปตามเส้นทางหมายเลข 1083 ประมาณ 10 กิโลเมตร อ้อมจอม คือ มีลักษณะคล้ายกับ “แพะเมืองผี” ที่จังหวัดแพร่

ผาหัวสิงห์และดอยเสมอดาว

เป็นจุดชมพระอาทิตย์ตกดินที่มีทัศนียภาพงดงามสามารถมองเห็นบริเวณโดยรอบได้ถึง 36 องศาบริเวณหน้าผามีโขดหิน ลักษณะคล้ายหัวสิงโต

ถ้ำผาผึ้ง

หมู่ที่ 5 บ้านเปา ตำบลน้ำตกร อำเภอนาน้อย จังหวัดน่าน เป็นถ้ำบนภูเขาสูง ระยะทางไปกลับ (เดิน) 3 กิโลเมตร จากหมู่บ้าน ค้นพบเมื่อ พ.ศ.2542

อุทยานแห่งชาติขุนสถาน

มีพื้นที่กว้างใหญ่เป็นพื้นที่ป่าสงวนแห่งชาติ ป่าน้ำสาฝั่งขวาตอนขุน ป่าน้ำสาและป่าสาครฝั่งซ้าย ป่าแม่สาครฝั่งขวา และป่าฝั่งขวาแม่น้ำน่านตอนใต้ ในท้องที่อำเภอเวียงสา อำเภอนาน้อย และอำเภอ นานะมื่นจังหวัดน่าน ส่วนใหญ่ปกคลุมด้วยป่าไม้ชนิด ต่างๆ คือ ป่าเบญจพรรณ ป่าเต็งรัง ป่าสนเขา ป่าดง ระหว่างจังหวัดแพร่ และจังหวัดน่านมี ลำธารและ ลำห้วยไหลลงสู่แม่น้ำหลายสาย เช่น น้ำสา น้ำถา น้ำแหง น้ำแม่สาคร เป็นต้น ดอยที่สำคัญ เช่น ดอยกู่สถาน มีความสูง 1,630 เมตร ดอยแปรเมืองมี ความสูง 1,395 เมตร ดอยขุนห้วยฮัก มีความสูง 1,233 เมตร ดอยแปรห่อมบง มีความสูง 1,345 เมตร ดอยแม่จอกมีความสูง 1,424 เมตร และดอย ที่ สูงที่สุด คือ ดอยภูคาสูง 1,728 เมตร จาก ระดับน้ำทะเล

ลักษณะภูมิอากาศของอุทยานแห่งชาติขุน สถานแบ่งออกเป็น 3 ฤดู คือ ฤดูร้อน เริ่มตั้งแต่ เดือนมีนาคม ถึง เดือนพฤษภาคม ฤดูฝน เริ่มเดือน มิถุนายน ถึง เดือนตุลาคม และฤดูหนาว เริ่มตั้งแต่ เดือนพฤศจิกายนถึงเดือนกุมภาพันธ์ จากข้อมูล ภูมิอากาศตั้งแต่ปี พ.ศ.2535 – 2540 ปริมาณ น้ำฝนเฉลี่ยรายปี วัดได้ 1,194 มิลลิเมตรต่อปี อุณหภูมิเฉลี่ยสูงสุดเดือนพฤษภาคม 30 องศา เซลเซียส อุณหภูมิเฉลี่ยต่ำสุดเดือนมกราคม 22 องศาเซลเซียส อุณหภูมิเฉลี่ยรายปี 27 องศา เซลเซียส

อุทยานแห่งชาติขุนสถานสามารถจำแนก สังคมพืชออกได้เป็น ป่าดิบเขา ขึ้นอยู่ตามสันเขาที่มี ความสูงจากระดับน้ำทะเลตั้งแต่ 1,000 เมตรขึ้นไป เช่น บริเวณดอยขุนห้วยยาทาย ดอยขุนห้วยหกดอย ขุนสถาน มีพันธุ์ไม้และพืชพื้นล่างได้แก่ ก่อ สารภี ดอย พะวา จำปีป่า เหมือด ก้ายาน เฝิน และปรังป่า ป่าสนเขา ขึ้นกระจายตามยอดเขาที่มีความสูง

ประมาณ 1,300 เมตรจากระดับน้ำทะเล เช่น บน ดอยจวงปราสาท ดอยแปรเมือง มีอาณาบริเวณไม่ กว้างนัก พันธุ์ไม้ที่พบได้แก่ สนสองใบ สนสามใบ เหียง และพะยอม ป่าดิบแล้งพบกระจายอยู่ทั่วไป

สภาพป่ามีความชื้นสูง สภาพป่ารกทึบ มี พันธุ์ไม้และพืชพื้นล่างได้แก่ ยางปาย ยมหิน ม่วง ก้อม ชมพูป่า เชื่องแข้งม้า และหนามเล็บเหยี่ยว ป่า เบญจพรรณ พบกระจายอยู่ทั่วไปในพื้นที่ที่มีความสูง จากระดับน้ำทะเลตั้งแต่ 250-1,000 เมตร ชนิดไม้ และพืชพื้นล่างที่พบได้แก่ ประดู่ ชิงชัน เก็ดแดง เก็ดดำ รกฟ้า มะเฟืองช้าง ตะแบกเลือด ปูเจ้า มะกอก เกล็ดอน ไผ่ไร่ ไผ่บง ไผ่ซาง เห็ดจัน เห็ดมันเห็ดซาง และเห็ดขอน และ ป่าเต็งรัง พบตามสันเขาที่มีความ สูงระหว่าง 700-1,000 เมตรจากระดับน้ำทะเล พันธุ์ ไม้และพืชพื้นล่างที่พบได้แก่ เต็ง รัง เหียง พะยอม มะม่วงหัวแมงวัน กระโดน ตั้ว กระท่อมหมู ปรัง เห็ด ไซ่ห่านเหลือง และเห็ดขมื่นใหญ่ เป็นต้น ป่าดิบชื้น ขึ้นอยู่ตามริมห้วย พบกระจายอยู่ทั่วไป แต่เป็น บริเวณไม่กว้างนัก พันธุ์ไม้และพืชพื้นล่าง ได้แก่ ตะเคียนทอง ยมหอม เขียด เลือดม้า กระทุ้มบก ลำพูป่า เฟอร์น ผักกูด กีบแรด บอน เห็ดแดง และเห็ด ขมื่นน้อย สัตว์ป่าที่พบในอุทยานแห่งชาติขุนสถาน ได้แก่ เสือโคร่ง หมีควาย กวางป่า เลียงผา หมูป่า ลิง อีเห็น หมูหริ่ง หม่าหริ่ง กระต่ายป่าตุ่น อ้น กระรอก นกขุนทอง นกแก้ว นกขมิ้น นกหัวขวาน นกแซงแซว หางบ่วง นกตะขาบทุ่ง แอ้ ตะกวด กิ้งก่า ตุ๊กแกป่า กบ เขียดอึ่งอ่าง คางคก ฯลฯ สำหรับในบริเวณแหล่ง น้ำเหนือ อ่างเก็บน้ำสิริกิติ์ มีปลาอาศัยอยู่หลายชนิด เช่น ปลานิล ปลาตะเพียนแดง ปลาแรด ปลา ชะโด ปลาไน ปลาช่อน ปลาน้ำดอกไม้ ปลาสลิด ปลาตะโกก ปลาหมอ และปลาสวาย เป็นต้น

อำเภอนาหมื่น

เป็นหมู่บ้านชาวประมงริมทะเลสาบเหนือเขื่อนสิริกิติ์ที่มีทิวทัศน์สวยงามโอบบริเวณด้วยทิวเขาเขียวขจีโดยรอบมีเรือนแพซึ่งเปิดเป็นร้านอาหารและบางแห่งทำเป็นห้องพักรับบริการนักท่องเที่ยวจากบ้านปากนายสามารถเช่าเรือล่องไปตามลำน้ำน่านสู่อ่างเก็บน้ำสิริกิติ์ มีทิวทัศน์เป็นป่าเขาสวยงามเกาะแก่ง เรือนแพ ชาวประมง มีปลาน้ำจืด เช่น ปลาบู่ ปลาเทโพ และปลาสร้อย เป็นต้น ปากนายห่างจาก ตัวจังหวัด 96 กิโลเมตรใช้เส้นทางน่าน-เวียงสา-น่าน้อย จากอำเภอนาน้อย ถึงอำเภอนาหมื่น จะมีทางแยกไปปากนาย จะเป็นทางคดเคี้ยวไปตามไหล่เขาอีกประมาณ 22 กิโลเมตร จึงถึงบ้านปากนาย

อำเภอบ้านฝาง

เส้นทางคมนาคม ระยะทางจากจังหวัดน่านถึงอำเภอบ้านฝางที่ตั้งหน่วยงานท่าวังผา 42 กิโลเมตร ระยะทางจากอำเภอบ้านฝางถึงสำนักงานนันทบุรี 27 กิโลเมตรสภาพถนนเป็นถนนลาดยาง 69 กิโลเมตร และถนนลูกรัง 2 กิโลเมตร

วัดหนองบัว

อยู่ที่บ้านหนองบัว ตำบลป่าคา อำเภอท่าวังผาเป็นวัดเก่าแก่สร้างด้วยฝีมือของช่างชาวไทยลื้อ ซึ่งได้โยกย้ายถิ่นฐานมาจากแคว้นสิบสองปันนา ตั้งแต่ครั้งอดีตกาลเป็นวัดที่สร้างขึ้นในรูปแบบของสถาปัตยกรรมแบบไทลื้อในยุคเริ่มแรกสร้างประมาณปี พ.ศ. 2315 ปัจจุบันวิหารวัดหนองบัวแห่งนี้ได้มีการบูรณะปฏิสังขรณ์ และปรับเปลี่ยนรูปแบบดั้งเดิมของสถาปัตยกรรมแบบไทลื้อ มาผสมผสานกับสถาปัตยกรรมแบบล้านนา คล้ายกับวัดบุญยืน ที่อำเภอเวียงสา นอกจากความโดดเด่นของ รูปทรง

ของตัวอาคารวิหารแล้ว ภายในวิหารมีจิตรกรรมฝาผนังอันทรงคุณค่าทางศิลปะ มีเอกลักษณ์ซึ่งแตกต่างไปจากวัดอื่นๆ และความสมบูรณ์ของภาพใกล้เคียงกับจิตรกรรมฝาผนัง วัดภูมินทร์ ตามประวัติกล่าวว่าภาพเหล่านี้เขียนขึ้นในสมัยรัชกาลที่ 5

อุทยานวังมัจฉา

ตั้งอยู่บริเวณบ้านท่าวังผา หมู่ที่ 2 ตำบลท่าวังผา ห่างจากที่ว่าการอำเภอบ้านฝาง 2 กิโลเมตร เป็นสถานที่สำหรับอนุรักษ์พันธุ์สัตว์น้ำ ประเภทปลาในแม่น้ำน่าน และเป็นสถานที่พักผ่อน

อุทยานแห่งชาตินันทบุรี

ตั้งอยู่ในจังหวัดน่าน มีเนื้อที่ทั้งหมด 740,900 ไร่ หรือ 1,185 ตารางกิโลเมตร มีอาณาเขตติดต่อกับทิศเหนือจดเขตอุทยานแห่งชาติ ถ้าสะเก็น อำเภอสองแคว จังหวัดน่าน ตำบลปง อำเภอปง จังหวัดพะเยา ทิศใต้ป่าสงวนแห่งชาติ ป่าน่านฝั่งขวา อำเภอเวียงสา จังหวัดน่าน ทิศตะวันออกจดทางหลวงแผ่นดินหมายเลข 1080 (น่าน - พงษ์ช้าง) ตำบลผาสิงห์ อำเภอเมืองน่าน จังหวัดน่าน ตำบลบ่อ อำเภอเมืองน่าน จังหวัดน่านทิศตะวันตกจดเขตอุทยานแห่งชาติดอยภูนางและเขตรักษาพันธุ์สัตว์ป่าดอยผาช้าง ตำบลเชียงม่วน อำเภอเชียงม่วน จังหวัดพะเยา ถิ่นที่อยู่อาศัยของชนเผ่าเผ่าตองเหลือง ประกอบด้วยพื้นที่ที่มีความอุดมสมบูรณ์ของป่า ในการดำรงชีพและใช้ชีวิตป่าเร่ร่อนไปมาในท้องที่อำเภอบ้านหลวงและอำเภอบ้านฝาง

น้ำตกดอยหมอก

เป็นน้ำตกขนาด กลาง-เล็ก มีน้ำไหลตลอดทั้งปี มีความสวยงามและเหมาะสำหรับเป็นที่พักผ่อน อาบน้ำเล่นน้ำตั้งอยู่ที่ตำบลเวียงอำเภอเมือง จังหวัดน่าน

น้ำตกตาดฟ้าร้อง

ตำบลแสนทอง อำเภอท่าวังผา จังหวัดน่าน ในเขตป่าสงวนแห่งชาติป่าน้ำยาว-น้ำสวด ซึ่งอยู่ในพื้นที่สำรวจจัดตั้งเป็นอุทยานแห่งชาตินันทบุรี จังหวัดน่าน ประกอบด้วยน้ำตกชั้นใหญ่ จำนวน 3 ชั้น มีน้ำไหลตลอดปี เป็นแหล่งต้นน้ำลำธาร จากเทือกเขาตอยวาวอยู่ห่างจากบริเวณบ่อน้ำพุร้อนประมาณ 4 กิโลเมตรอยู่ที่บ้านน้ำกิ อำเภอท่าวังผา จังหวัดน่าน

น้ำตกสันติสุข

เป็นน้ำตกขนาดเล็ก-ขนาดกลาง มีน้ำไหลตลอดทั้งปี มีความสูงประมาณ 5 ชั้น ตั้งอยู่ในท้องที่ตำบลแสนทอง อำเภอท่าวังผา จังหวัดน่าน

บ่อน้ำพุร้อนบ้านน้ำกิ

ตั้งอยู่ที่บ้านน้ำกิ ตำบลผาทอง อำเภอท่าวังผา จังหวัดน่าน มีความร้อน ประมาณ 80 องศาเซลเซียส มีศักยภาพเพียงพอที่จะพัฒนาเป็นสถานที่ท่องเที่ยวสำหรับอาบน้ำแร่

อำเภอปัว

ชมพู่ภูเขา ซึ่งเป็นพันธุ์ไม้ที่หายากที่สุดพันธุ์หนึ่งมีชื่อทางพฤกษศาสตร์ว่า “ไบร์ทชไนเดอร์ซีเนน-ซิส” คาดว่าได้สูญพันธุ์ไปแล้ว จนกระทั่งมีการค้นพบอีกครั้งในป่าดอยภูคาแห่งนี้ โดย ดร.ธวัชชัย สันติสุข ขณะที่ยังดำรงตำแหน่งหัวหน้าฝ่ายพฤกษศาสตร์ กองบำรุง กรมป่าไม้ ลักษณะของดอกชมพู่ภูเขา กลีบดอกด้านนอกมี สีชมพูจางขาว และกลีบดอกด้านในมีสีชมพูลายเส้นสีม่วง ชูช่อเป็นพวงใหญ่ จึงได้มีการตั้งชื่อตามสีของดอก และสถานที่ที่ค้นพบว่าดอก “ชมพู่ภูเขา” นับแต่นั้นมา

อุทยานแห่งชาติดอยภูคา

อุทยานแห่งชาติดอยภูคามีพื้นที่ครอบคลุมอยู่ในท้องที่อำเภอปัว อำเภอเชียงกลาง อำเภอทุ่งช้าง อำเภอแม่จริม อำเภอวังท่าผา และอำเภอสันติสุข จังหวัดน่าน มีสภาพป่าอุดมสมบูรณ์ เป็นป่าต้นน้ำลำธารชั้น 1 เอ และมีจุดเด่นทางธรรมชาติที่สวยงามหลายแห่ง เช่น น้ำตกภูฟ้า น้ำตกแม่จริม ถ้ำผาซ้อง ธารน้ำลอด พระลานหินและป่าปาล์มดึกดำบรรพ์ เป็นต้น

สภาพภูมิประเทศส่วนใหญ่เป็นเทือกเขาสูงสลับซับซ้อน มียอดดอยภูคาเป็นยอดเขาที่สูงที่สุดในจังหวัดน่าน โดยสูงจากระดับน้ำทะเลปานกลาง 1,980 เมตร

ต้นดึกเตียม

วัดบ้านปรางค์ อำเภอปัว เมื่อมีคนเอานี้วไปผูกลำต้น ก็สั้นไหว เหมือนคนถูกนี้วจิ้มที่เอว

อำเภอเชียงกลาง

วัดหนองแดง

เป็นวัดเก่าโบราณของไทลื้อ ตั้งอยู่บ้านหนองแดง ตำบลเปือ อำเภอเชียงกลาง จังหวัดน่าน ลักษณะสถาปัตยกรรมแบบไทลื้อ โดยช่างชาวไทลื้อ (แคว้นสิบสองปันนา) ร่วมกับไทพวน สร้างมาประมาณ 200 กว่าปี มีการบูรณะหลายครั้ง แต่รูปร่างลักษณะภายนอกยังคงรูปเดิมไว้มาก ตัวอาคารผนังสร้างด้วยอิฐก่อหนาประมาณ 50 เซนติเมตร สูงประมาณ 3.00 เมตร ผนังก่อเรียบ หน้าต่าง สันนิษฐานว่าเจาะเพิ่มเติมและใส่บานที่หลัง ลักษณะรูปทรงหลังคา ตอนล่างลาดคลุมทั้งสี่ด้าน ตอนบนทรงจั่วตัด แบบวิหารทรงโรง ด้านหน้าลาดชายคาทิ้งต่อลงมาคลุมมุขหน้า และตั้ง

เสารับเป็นแถวสามเสามีที่นั้งตรงเฉลี่ยงอิฐก่อครึ่ง
แผ่นสูง 50 เซนติเมตร พื้นมุขหน้าลดลงมาจากพื้น
พระอุโบสถ ประมาณสองชั้นบันได ด้านข้างทิศเหนือ
ต่อชายคาออกมาคลุมทรงประตูเล็กน้อย และ
เปิดทางออกเช่นเดียวกับด้านหลัง ซึ่งใช้ลักษณะต่อ
ชายคาออกมาคลุม ช่องฟ้าพระอุโบสถสลักรูปนก
หัสติลิงค์ (ศิระษะเป็นข้างตัวเป็นหงส์) ซึ่งชาวไทลื้อ
เชื่อว่าเป็นสัตว์ชั้นสูงจากสวรรค์ เชิงชายประดับไม้
ฉลุลายน้ำหยาด ซึ่งเป็นลวดลายเฉพาะของชาวไทลื้อ
องค์พระประดิษฐานบนฐานชุกชี เรียกว่า “นาค
บัลลังก์” จากความเชื่อที่ว่านาคเป็นเครื่องหมายแห่ง
ความสง่างาม ความดี และเป็นอารักษ์แห่งพุทธ
ศาสนากรมศิลปากรได้ขึ้นทะเบียนเป็นโบราณสถาน
เมื่อวันที่ 28 พ.ศ. 2524 การเดินทาง จากตัวเมือง
ไปตามเส้นทางหลวงหมายเลข 1080 ถึงที่ว่าการ
อำเภอเชียงกลาง เลี้ยวที่ว่าการอำเภอฯ ไป 2
กิโลเมตรจนถึงสี่แยกจรดดา ให้เลี้ยวซ้ายไป 1
กิโลเมตร

น้ำตกตาดม่าน

น้ำตกตาดม่าน ตั้งอยู่บนสันเขาเวียง เขต
บ้านวังทอง หมู่ที่ 3 ต.พระพุทธบาท อ. เชียงกลาง
อยู่ห่างจากลำห้วยหุย ซึ่งต้นน้ำห้วยอยู่ในเขต อำเภอ
สองแคว มีน้ำไหลตลอดปี สภาพน้ำตกมีลักษณะ
เป็นชั้นหินสลับซับซ้อน ลดหลั่นเป็นชั้น ๆ จำนวน 6
ชั้น บริเวณน้ำตกยังมีแอ่งน้ำขนาดใหญ่ ที่เหมาะ
แก่การ แวกว่าย พักผ่อน นับว่าเป็นน้ำตกที่มีความ
สวยงามตามธรรมชาติแห่งหนึ่งของจังหวัดน่าน อีกทั้งสภาพ ป่าไม้ยังมีสภาพที่อุดมสมบูรณ์

อำเภอทุ่งช้าง

อนุสรณ์วีรกรรมทุ่งช้าง

เป็นอนุสรณ์วีรกรรม ตำรวจ ทหาร ผู้พลีชีพ

เพื่อปกป้องผืนแผ่นดินไทยในเขตจังหวัดน่านจาก
คอมมิวนิสต์ใช้เวลาในการก่อสร้าง 3 ปี ตั้งอยู่ริม
ทางหลวงสายน่าน – ทุ่งช้าง (หมายเลข 1080)
ตรงหลักกิโลเมตรที่ 84 บนเนินเขาเตี้ยๆท่ามกลาง
หุบเขาน้อยใหญ่ บริเวณใกล้เคียงจัดเป็นที่พักผ่อน
หย่อนใจ มีสระน้ำและดอกไม้บานาพันธุ์ อนุสรณ์
วีรกรรมแห่งนี้ได้รับพระมหากรุณาธิคุณจาก
พระบาทสมเด็จพระเจ้าอยู่หัว และสมเด็จพระนาง
เจ้าพระบรมราชินีนาถ เสด็จพระราชดำเนินทรง
ประกอบพิธีเปิด เมื่อวันที่ 10 กุมภาพันธ์
2519

อนุสรณ์สถาน 17 ทหารกล้า (ฐาน ปฏิบัติการบ้านห้วยโก๋นเก่า)

อยู่หมู่ที่ 1 บ้านห้วยโก๋น ตำบลห้วยโก๋น
ตั้งขึ้นเพื่อเป็นเกียรติกับทหารที่เสียชีวิตในขณะที่
ปฏิบัติหน้าที่ ซึ่งถูกผู้ก่อการร้ายคอมมิวนิสต์
จำนวน 200 นาย บุกเข้าโจมตีฐานในเช้าวันที่ 9
เม.ย. 2518 เวลาประมาณ 04.30 น. ทำให้ทหาร
ไทยเสียชีวิต 17 นาย บาดเจ็บ 24 นาย

อำเภอเฉลิมพระเกียรติ

จุดผ่านแดนถาวรห้วยโก๋น-น้ำเงิน
อยู่ที่บ้านห้วยโก๋น ห่างจากตัวจังหวัดน่าน ประมาณ
138 กิโลเมตร ได้เปิดเป็นทางการ เมื่อวันที่ 20
พฤศจิกายน 2537 อยู่ติดกับบ้านน้ำเงินเมืองเงิน
แขวงไชยบุรี สปป.ลาว เป็นช่องผ่านแดนของไทย-
ลาว และยังเป็นเส้นทางขนส่งสินค้าระหว่างไทย-
ลาว-จีน ด้านการท่องเที่ยว สามารถใช้เป็นเส้นทางสู่
ประเทศจีนตอนใต้ได้แก่ คุณหมิง เชียงรุ่ง (สิบสอง
ปันนา) และเดียนเบียนฟู ประเทศเวียดนาม

ดอยภูแว

ดอยภูแว อยู่ในเขตอุทยานแห่งชาติดอยภูคา

ยอดภูเขาสูง 1,837 เมตร ลักษณะทางธรณีเป็นภูเขาหินปูนเหมือนกับดอยหลวงเชียงดาว หุ่นภูเขาและพืชพรรณ ดอยภูแวจึงคล้ายกับดอยหลวงเชียงดาว พันธุ์ไม้บางชนิดที่นักวิชาการบอกว่ามีที่เดียวที่เชียงดาวก็สามารถเห็นได้บนภูแวแห่งนี้ไม่ว่าจะเป็นกุหลาบขาว เชียงดาวป่าลัมรักเมฆหรือคือดอยหลวงเชียงดาว ชมภูเชียงดาว และอีกหลาย ๆ อย่าง ต้นกำเนิดแม่น้ำน่านเกิดจากห้วยหลายสาย สายนี้เป็นสายหนึ่งที่เป็นต้นกำเนิดแม่น้ำน่าน แหล่งน้ำโดยหลัก ๆ จะมาจากน้ำฝนจากเขาหัวโล้นฤดูแล้งน้ำแห้งเพราะป่าโดนทำลายหน้าฝนกระแสน้ำแรงมากเพราะน้ำฝนจากเขาหัวโล้นไม่มีป่าซับน้ำ

ต้นปรง

สภาพป่าใกล้ถึงยอดดอย หุ่นภูเขา ไม่ใหญ่กับต้นปรง คือดอยเชียงดาวมีอยู่บนดอยภูแวลำดับสูงชะลูดลำแรงลม

น้ำตกวังเปียน

อยู่ที่หมู่ 7 บ้านห้วยทรายขาว ตำบลห้วยโก๋น ห่างจากตัวอำเภอประมาณ 11 กิโลเมตร เส้นทางเดินเข้าชมน้ำตกแยกจากถนนหมายเลข 1081 เดินด้วยเท้า 4 กิโลเมตร เป็นน้ำตกที่มีขนาดใหญ่ มีหลายชั้น มีน้ำตกตลอดปีไหลลงสู่แม่น้ำน่าน มีธรรมชาติที่สมบูรณ์

อำเภอบ่อเกลือ

บ่อเกลือภูเขาแห่งเดียวในโลก

อยู่ห่างจากตัวเมืองน่านประมาณ 80 กิโลเมตร ชาวอำเภอบ่อเกลือนอกจากจะมีอาชีพทำนาทำไร่แล้วยังมีอาชีพทำเกลือสินเธาว์อีกด้วย โดยมีแหล่งเกลือสินเธาว์อยู่บนภูเขามิ่ววิธีการทำคือ จะนำน้ำจากบ่อมาต้มในกระทะใบบัวใช้ฟืนเป็นเชื้อเพลิง บ่อเกลือนี้มีมาแต่โบราณ และจะนำไปจำหน่ายยังกรุงเทพฯ

เชียงใหม่ เชียงตุง หลวงพระบาง รวมถึงสิบสองปันนา จีนตอนใต้

อุทยานแห่งชาติขุนน่าน

เป็นพื้นที่ต้นน้ำลำธารของแม่น้ำน่านโดยมีต้นกำเนิดยอดสุดของแม่น้ำน่าน ที่หนองน่าน บนดอยหนองน่านบริเวณบ้านสะละและตำบลบ่อเกลือเหนือ จังหวัดน่าน ในอดีตเป็นพื้นที่ที่เกิดจากการเลื่อนตัวเข้าชนกัน ระหว่างฐานธรณีฐานไทยกับฐานธรณีอินโดจีนทำให้เกิดการยกตัวของแผ่นดิน ทำให้ภูเขาสลับซับซ้อนและเป็นแหล่งผลิตเกลือสินเธาว์สมัยโบราณ โดยมีเกลือสินเธาว์ 9 บ่อน อำเภอบ่อเกลือ จุดเด่นที่น่าสนใจ ได้แก่ น้ำห้วยตีน้ำตกสะปัน น้ำตกกลางจาน น้ำตกน้ำช้าง น้ำตกน้ำรี เทือกเขาภูฟ้า เทือกขุนน้ำว่าน้อย เทือกผิ่ปันน้ำ ลำน้ำว่า ลำน้ำมาง ลำน้ำน่าน ลำน้ำรี ลำน้ำช้าง นอกจากนี้ยังมีจุดชมวิวน้ำกัวจันท์ และจุดชมวิวน้ำจ้อมเปา นักท่องเที่ยวสามารถขับรถชมวิวน้ำกัวจันท์และทัศนียภาพอันสวยงามได้ตลอดทาง ฤดูกาลท่องเที่ยวจะอยู่ในช่วงเดือน พฤศจิกายน ถึง เดือนมิถุนายน ของทุกปี พันธุ์ไม้และสัตว์ป่าสัตว์ที่อาศัยอยู่เป็นจำนวนมาก ได้แก่ หมูป่าและอีเห็น และสัตว์ที่เป็นจุดเด่นได้แก่ เลียงผา และแก้ง

อำเภอแม่จรม

วัดพระธาตุดอยหงส์

เป็นพระธาตุที่เก่าแก่อายุประมาณ 831 ปี สร้างก่อนตั้งกรุงเทพฯ เป็นราชธานี เมื่อประมาณ พ.ศ. 1714 ขึ้นทะเบียนกรมศิลปากรเมื่อ 24 ตุลาคม พ.ศ. 2487 เป็นที่เคารพสักการะของชาวอำเภอแม่จรมและทุกปีจะมีประเพณีขึ้นพระธาตุหรือ

ที่เรียกว่า “หกเป็ง” ตั้งอยู่ที่บ้านพรหม ตำบล
หนองแดง อำเภอแม่จริม จังหวัดน่าน

อุทยานแห่งชาติแม่จริม (ล่องแก่งลำ น้ำว้า)

อยู่ในอำเภอแม่จริม ห่างจากตัวเมืองน่าน
ประมาณ 60 กิโลเมตรไปตามทางหลวงหมายเลข
1168 และ 1243 มีพื้นที่ 270,000 ไร่ หรือ
432 ตารางกิโลเมตร ลักษณะภูมิประเทศเป็น
เทือกเขาสลับซับซ้อน เป็นแหล่งกำเนิดของต้นน้ำที่
ไหลลงไปแม่น้ำน่าน ที่อำเภอเวียงสา สภาพป่าเป็น
ป่าดิบเขาป่าเต็งรัง และป่าเบญจพรรณ มีสัตว์ป่า
หลายชนิด

ล่องแก่งลำน้ำว้า (ตอนล่าง)

เส้นทางล่องแก่งลำน้ำว้าเดิมเป็นเส้นทาง
ล่องไม้สัก ที่ถูกลักลอบตัดจากผืนป่าในเขตอำเภอ
แม่จริม และอำเภอเวียงสา ตลอดจนลำน้ำว้าไหล
ผ่านหุบเขา สองฝั่งเป็นภูเขาสูงสลับซับซ้อนผ่านแก่ง
ต่าง ๆ กว่า 22 แก่ง ซึ่งมีระดับความยากง่ายอยู่
ที่ระดับ 3 – 5 แก่งที่ใหญ่ที่สุดและยากที่สุด คือ
แก่งหลวง บางจุดของลำน้ำเป็นหาดทรายที่
สามารถจอดแพเพื่อให้เล่นน้ำ บางแห่งเป็นจุดปาง
ช้างสำหรับขึ้นช้างต่อไปที่บ้านหาดไร่ ช่วงเวลาที่
ปริมาณน้ำขึ้นสูงสุดคือเดือนสิงหาคม และช่วงที่
ปริมาณน้ำน้อยที่สุดคือเดือนเมษายนช่วงเวลาที่
เหมาะสมที่สุด สำหรับการล่องแก่งลำน้ำว้าคือ
ระหว่างเดือนพฤศจิกายนถึงเดือนมกราคม เส้นทาง
ล่องแก่งลำน้ำว้ามี 2 เส้นทางคือ เส้นทางล่องเรือยาว
และเส้นทางล่องแพไม้ไผ่

อำเภอบ้านหลวง

พระธาตุเมล็ดข้าว

เป็นพระธาตุขนาดเล็กมีอายุประมาณเกือบ
200 ปี ตั้งอยู่บนเนินเขาหมู่ที่ 5 ตำบลป่าคาหลวง

เป็นสถานที่ที่ร่มรื่น และเหมาะที่จะเป็นจุดชมวิวเห็น
ทิวทัศน์ของอำเภอบ้านหลวง ตำบลป่าคาหลวง
อำเภอบ้านหลวง จังหวัดน่าน

ดอยผาจิ

การเดินทางจากน่านใช้ทางหลวง
หมายเลข 1091 เป็นระยะทางประมาณ 40
กิโลเมตร เมื่อถึงอำเภอบ้านหลวงให้ใช้เส้นทางสาย
1172 บ้านพื้เหนือสู่ดอยผาจิระยะทางประมาณ 30
กิโลเมตร ดอยผาจิเป็นดอยที่มีความสวยงามมี
ธรรมชาติที่ยังสมบูรณ์ทั้งน้ำตก ต้นไม้นานาพรรณ
เป็นเขตพื้นที่ที่เคยเป็นที่ตั้งฐานกำลังของฝ่าย ผกค.
ปัจจุบันยังมีอุปกรณ์ต่างๆ เช่นเครื่องกำเนิดไฟฟ้า
ท่อประปาอยู่ในพื้นที่ นอกจากนี้บริเวณใกล้เคียงยังมี
หมู่บ้านชาวเขา เผ่าม้ง และเย้า เรียงรายอยู่

อำเภอสองแคว

อุทยานแห่งชาติถ้ำสะเกิน

ลักษณะภูมิประเทศมีลักษณะเป็นเทือกเขา
สลับซับซ้อนวางตัวในแนวเหนือใต้ เนื่องจากเป็น
ปลายเขาผีปันน้ำตะวันออก ทอดตัวลงมาจาก
ประเทศลาว สูงจากระดับในทะเลประมาณ 400-
1,752 เมตร เป็นพื้นที่ที่มีความลาดชันสูง มีที่ราบ
เฉพาะบนสันเขา มีแหล่งน้ำอุปโภคบริโภค คือ
น้ำประปาภูเขา และมีอ่างเก็บน้ำบ้านสะเกิน 1 แห่ง
อุทยานแห่งชาติบ้านสะเกินมีเนื้อที่โดยประมาณ
280,000 ไร่ หรือ 448 ตารางกิโลเมตร อุทยาน
แห่งชาติถ้ำสะเกิน เคยเป็นพื้นที่สู้รบกันระหว่าง
ทหารอเมริกันและลาวแดง มีชนกลุ่มน้อยอาศัยอยู่
มากมายหลากหลาย เช่น ชาวเขาเผ่าเย้า ม้ง ลาว
และลัวะ มีพื้นที่เป็นป่าดงดิบชื้นที่มีสภาพสมบูรณ์
ไม่ถูกรบกวน มีความหลากหลายทางชีวภาพสูง
และมีสัตว์ป่าหายาก เช่น เลียงผา นกแว่น และ
เต่าปูลู ฤดูกาลท่องเที่ยวจะอยู่ในช่วงเดือนกันยายน

ถึง เดือนกุมภาพันธ์ มีจุดเด่นที่น่าสนใจ ได้แก่ น้ำตกหงษ์เวียงจันทร์ น้ำตกคลองปลาแก้ง น้ำตกบ้านยอด ดอยจี้ ดอยผาช้าง ดอยยาว ถ้ำสะเกิน ถ้ำบ้านยอด ลำน้ำลาว ลำน้ำยวน ลำน้ำจิม บ่อน้ำร้อนบ้านน้ำเกาะหลวง จุดชมวิวน้ำบ้านสะเกิน จุดชมวิวน้ำดอยจี้ ลานสารวิน นอกจากนี้ยังมีนักท่องเที่ยวยังสามารถตั้งแคมป์ ปิกนิก ดูนก ส่องสัตว์ และกิจกรรมอื่น ๆ อีกมากมาย

อำเภอภูเพียง

วัดพระธาตุแช่แห้ง

ปูชนียสถานที่สำคัญของเมืองน่าน มีอายุกว่า 600 ปี ตามพงศาวดารเมืองน่าน ได้กล่าวว่า พญากาญจนาภิเษกให้สร้างขึ้นเพื่อบรรจุพระบรมสารีริกธาตุที่ได้มาจากเมืองสุโขทัย ระหว่างปี พ.ศ.1891-1901 สถาปัตยกรรมด้านโบสถ์ของวัดพระธาตุแช่แห้งที่สำคัญและแสดงให้เห็นถึงแบบอย่างสถาปัตยกรรมและศิลปกรรมสกุลช่างน่าน วิหารหลวงอยู่ทางด้านทิศใต้ขององค์พระธาตุเป็นวิหารขนาดใหญ่ 6 ห้อง ห้องกลางมีขนาด 3 ห้อง และต่อชั้นลดออกไปทางด้านหน้า 2 ห้องและด้านหลัง 1 ห้อง ดังนั้นหากดูจากภายนอกจะมองเห็นเป็นอาคารขนาดใหญ่ หลังคาลาดต่ำลงมา เป็นชั้นซ้อนด้านละ 3 ชั้น และมีชั้นลดด้านหน้า 2 ชั้น ด้านหลัง 1 ชั้น มีประตูทางด้านหน้าและด้านข้างตรงกลาง วิหารพระนอน อยู่ทางด้านหน้า นอกกำแพงแก้วขององค์พระธาตุ วิหารก่อสร้างตามแนวยาวขององค์พระ มีประตูทางเข้าด้านหลังคือทิศใต้

เจดีย์วัดพระธาตุแช่แห้ง

พระธาตุแช่แห้งตั้งอยู่ทางฝั่งตะวันออกของแม่น้ำน่าน เป็นพระธาตุที่บรรจุพระบรมสารีริกธาตุที่มีขนาดสูงถึง 55.5 เมตร ตั้งอยู่บนฐาน

สี่เหลี่ยมจัตุรัส กว้างด้านละ 22.5 เมตร มีสี่เหลี่ยมอร่ามเนื่องจาก บุดด้วยแผ่นทองเหลืองพระธาตุนี้ตั้งอยู่บนยอดดอย ภูเพียงแช่แห้ง ตำบลม่วงตึ๊ด อำเภอภูเพียง จังหวัดน่าน ลักษณะของเจดีย์ทรงระฆัง ส่วนฐานทำเป็นฐานหน้ากระดานสี่เหลี่ยมขนาดใหญ่ รองรับฐานบัวลูกแก้วย่อเก็จ ถัดขึ้นไปเป็นฐานหน้ากระดานสี่เหลี่ยมและแปดเหลี่ยม ซ้อนลดหลั่นกัน 3 ชั้น องค์ระฆังมีขนาดเล็กบัลลังก์ทำเป็นแท่นสี่เหลี่ยมย่อเก็จ ฐานหน้ากระดานกลมเป็นกระดานสี่เหลี่ยมและแปดเหลี่ยม และชั้นบัวคว่ำเหนือฐานแปดเหลี่ยมตกแต่งคล้ายกลีบบัว หรือลายใบไม้แทนลายดังกล่าวนี้คงได้รับอิทธิพลจากศิลปะพม่า ซึ่งนำมาต่อเติมขึ้นภายหลัง เมื่อล่วงเข้าพุทธศตวรรษที่ 24 แล้ว

แหล่งอนุรักษ์พันธุ์ปลาวัดศรีบุญเรือง

สถานที่ตั้งหน้าวัดศรีบุญเรือง ตำบลม่วงตึ๊ด อำเภอภูเพียง การเดินทางจากตัวเมืองน่านผ่านวัดภูมินทร์ ไปทางเรือนจำ จังหวัดน่านผ่านบ้านท่าลี่ แล้วจะถึงสะพานศรีบุญเรือง ซึ่งสามารถชมวิวนิวทิวทัศน์แ่งสะพานพัฒนาภาคเหนือ และมองภาพพระธาตุเขาน้อยได้ ช่วงเดือนกุมภาพันธ์ถึงเดือนเมษายน น้ำจะใสมองเห็นพื้นทรายได้

คำขวัญจังหวัดน่าน

“แข่งเรือลือเลื่อง

เมืองงาช้างดำ

จิตรกรรมวัดภูมินทร์

แดนดินส้มสีทอง

เรื่องรองพระธาตุแช่แห้ง”

สารบัญ

Contents

	หน้า/Page
คำนำ	iii
Preface	v
แผนที่จังหวัด	vii
จังหวัดน่า	ix
สารบัญตารางสถิติ	xxv
List of Statistical Tables	xxv
สัญลักษณ์	xxxix
Symbols	xxxix
มองจังหวัดผ่านข้อมูลสถิติ	xxxxi
Province at a glance	xxxxi

สารบัญตารางสถิติ

List of Statistical Tables

สถิติสังคม

Social Statistics

สถิติประชากรศาสตร์ ประชากรและเคหะ

Demographic, Population and Housing Statistics

1.1	ประชากรจากการทะเบียน อัตราเพิ่ม และความหนาแน่นของประชากร จำแนกตามอำเภอ พ.ศ. 2562 - 2566	5
1.1	Population from Registration Record, Growth Rate and Density by District: 2019 - 2023	5
1.2	ประชากรจากการทะเบียน จำแนกตามเพศ เขตการปกครอง และอำเภอ พ.ศ. 2564 - 2566	6
1.2	Population from Registration Record by Sex, Administration Zone and District: 2021 - 2023	6
1.3	ประชากรจากการทะเบียน จำแนกตามกลุ่มอายุ และอำเภอ พ.ศ. 2566	9
1.3	Population from Registration Record by Age Group and District: 2023	9
1.4	เนื้อที่ ระยะทางจากอำเภอถึงจังหวัด และเขตการปกครอง จำแนกตามอำเภอ พ.ศ. 2566	10
1.4	Area, Distance from District to Province and Administration Zone by District: 2023	10
1.5	จำนวนและอัตราเกิดมีชีพ ตาย ทารกตาย และมารดาตาย พ.ศ. 2562 - 2566	11
1.5	Number and Rate of Live Births, Deaths, Infant Mortality and Maternal Mortality: 2019 - 2023	11
1.6	การเกิด การตาย การย้ายเข้า และการย้ายออก จำแนกตามเพศ และอำเภอ พ.ศ. 2566	12
1.6	Births, Deaths, Registered-In and Registered-Out by Sex and District: 2023	12
1.7	จำนวนและอัตราการสมรส และหย่าร้าง พ.ศ.2557 -2566	13
1.7	Number and Crude Marriage and Divorce Rate: 2014 -2023	13
1.8	การจดทะเบียนสมรส และหย่า จำแนกตามอำเภอ พ.ศ. 2562 - 2566	14
1.8	Couple with Marriage and Divorce Certificate by District: 2019 - 2023	14

1.9	บ้านจากการทะเบียน จำแนกตามอำเภอ พ.ศ. 2562 - 2566	15
1.9	House from Registration Record by District: 2019 - 2023	15
1.10	ร้อยละของครัวเรือน จำแนกตามลักษณะที่สำคัญของครัวเรือน จังหวัดน่าน พ.ศ. 2562 - 2566	16
1.10	Percentage of Households by Major Housing Characteristics Nan Province: 2019 - 2023	16

สถิติแรงงาน

Labour Statistics

2.1	ประชากรอายุ 15 ปีขึ้นไป จำแนกตามสถานภาพแรงงาน เพศ และภาค พ.ศ. 2566	21
2.1	Population Aged 15 Years and Over by Labour Force Status, Sex and Region: 2023	21
2.2	ประชากรอายุ 15 ปีขึ้นไป จำแนกตามสถานภาพแรงงาน เป็นรายไตรมาส พ.ศ. 2564 - 2567	22
2.2	Population Aged 15 Years and Over by Labour Force Status and Quarterly: 2021 - 2024	22
2.3	ประชากรอายุ 15 ปีขึ้นไปที่มีงานทำ จำแนกตามอาชีพ และเพศ เป็นรายไตรมาส พ.ศ. 2566 - 2567	23
2.3	Employed Persons Aged 15 Years and Over by Occupation, Sex and Quarterly: 2023 - 2024	23
2.4	ประชากรอายุ 15 ปีขึ้นไปที่มีงานทำ จำแนกตามกิจกรรมทางเศรษฐกิจ และเพศ เป็นรายไตรมาส พ.ศ. 2566 - 2567	24
2.4	Employed Persons Aged 15 Years and Over by Economic Activity, Sex and Quarterly: 2023 - 2024	24
2.5	ประชากรอายุ 15 ปีขึ้นไปที่มีงานทำ จำแนกตามสถานภาพการทำงาน และเพศ เป็นรายไตรมาส พ.ศ. 2566 - 2567	25
2.5	Employed Persons Aged 15 Years and Over by Work Status, Sex and Quarterly: 2023 - 2024	25
2.6	ประชากรอายุ 15 ปีขึ้นไปที่มีงานทำ จำแนกตามระดับการศึกษาที่สำเร็จ และเพศ เป็นรายไตรมาส พ.ศ. 2566 - 2567	26
2.6	Employed Persons Aged 15 Years and Over by Level of Educational Attainment, Sex and Quarterly: 2023 - 2024	26
2.7	ประชากรอายุ 15 ปีขึ้นไปที่มีงานทำ จำแนกตามจำนวนชั่วโมงทำงานต่อสัปดาห์ และเพศ เป็นรายไตรมาส พ.ศ. 2566 - 2567	27
2.7	Employed Persons Aged 15 Years and Over by Hours Worked per Week, Sex and Quarterly: 2023 - 2024	27
2.8	ผู้ว่างงาน และอัตราการว่างงาน จำแนกตามเพศ เป็นรายไตรมาส พ.ศ. 2564 - 2567	28
2.8	Unemployed and Unemployment Rate by Sex and Quarterly: 2021 - 2024	28
2.9	อัตราค่าจ้างขั้นต่ำ จำแนกตามจังหวัด พ.ศ. 2556 - 2567	29
2.9	Minimum Wage Rate by Province: 2013 - 2024	29

สถิติการศึกษา Education Statistics

3.1	โรงเรียน จำแนกตามสังกัด และอำเภอ ปีการศึกษา 2566	37
3.1	School by Jurisdiction and District: Academic Year 2023	37
3.2	โรงเรียน จำแนกตามระดับการศึกษา และอำเภอ ปีการศึกษา 2566	38
3.2	School by Level of Education and District: Academic Year 2023	38
3.3	ห้องเรียน จำแนกตามสังกัด และอำเภอ ปีการศึกษา 2566	39
3.3	Classroom by Jurisdiction and District: Academic Year 2023	39
3.4	ห้องเรียน จำแนกตามระดับการศึกษา และอำเภอ ปีการศึกษา 2566	40
3.4	Classroom by Level of Education and District: Academic Year 2023	40
3.5	ครู จำแนกตามสังกัด และอำเภอ ปีการศึกษา 2566	41
3.5	Teacher by Jurisdiction and District: Academic Year 2023	41
3.6	ครู จำแนกตามระดับการสอน เพศ และอำเภอ ปีการศึกษา 2566	42
3.6	Teacher by Level of Teaching, Sex and District: Academic Year 2023	42
3.7	นักเรียน จำแนกตามสังกัด เพศ และชั้นเรียน ปีการศึกษา 2566	43
3.7	Student by Jurisdiction, Sex and Grade: Academic Year 2023	43
3.8	นักเรียน จำแนกตามสังกัด และอำเภอ ปีการศึกษา 2566	45
3.8	Student by Jurisdiction and District: Academic Year 2023	45
3.9	นักเรียน จำแนกตามระดับการศึกษา เพศ และอำเภอ ปีการศึกษา 2566	46
3.9	Student by Level of Education, Sex and District: Academic Year 2023	46
3.10	อัตราส่วนนักเรียนต่อห้องเรียน และอัตราส่วนนักเรียนต่อครู จำแนกตามระดับการศึกษา และอำเภอ ปีการศึกษา 2566	47
3.10	Ratio of Student per Classroom and Student per Teacher by Level of Education and District: Academic Year 2023	47
3.11	นักเรียนที่ออกกลางคัน จำแนกตามชั้นเรียน ปีการศึกษา 2563 - 2566	48
3.11	Students Drop-out of School by Grade: Academic Year 2020 - 2023	48
3.12	นักเรียนที่ออกกลางคัน จำแนกตามสาเหตุที่สำคัญ และอำเภอ ปีการศึกษา 2566	49
3.12	Students Drop-out of School by Important Causes and Districts: Academic Year 2023	49
3.13	สถานศึกษา อาจารย์ และนักศึกษาในระดับอาชีวศึกษา และอุดมศึกษา จำแนกตามสังกัด และเพศ ปีการศึกษา 2566	50
3.13	Institution, Lecturer and Student Enrollment in Vocational and Higher Education by Jurisdiction and Sex: Academic Year 2023	50
3.14	อาจารย์ในระดับอาชีวศึกษา และอุดมศึกษา จำแนกตามวุฒิการศึกษา สังกัด และเพศ ปีการศึกษา 2566	51
3.14	Lecturer in Vocational and Higher Education by Qualification, Jurisdiction and Sex: Academic Year 2023	51

3.15	ผู้เรียน/นักศึกษาที่ลงทะเบียนเรียน และผู้เรียน/นักศึกษาที่สำเร็จการศึกษา ในสังกัดกรมส่งเสริมการเรียนรู้ จำแนกตามเพศ และกิจกรรมการศึกษา ปีงบประมาณ 2566	52
3.15	Enrolment Registered and Enrolment Graduated Under Department of Learning Encouragement by Sex and Educational Activities: Fiscal Year 2023	52
3.16	ผู้เรียน/นักศึกษา ในสังกัดกรมส่งเสริมการเรียนรู้ จำแนกตามกิจกรรมการศึกษา เพศ และอำเภอ ปีงบประมาณ 2566	53
3.16	Enrolment Registered in Department of Learning Encouragement by Educational Activities, Sex and District: Fiscal Year 2023	53

สถิติศาสนา ศิลปะ วัฒนธรรม

Religion, Art and Culture Statistics

4.1	วัด สำนักสงฆ์ โบสถ์คริสต์ มัสยิด พระภิกษุ และสามเณร จำแนกตามอำเภอ พ.ศ. 2566	57
4.1	Temple, House of Priest, Church, Mosque, Buddhist Monk and Novice by District: 2023	57

สถิติสุขภาพ

Health Statistics

5.1	ผู้ป่วยนอก จำแนกตามกลุ่มสาเหตุ (21 กลุ่มโรค) จากสถานบริการสาธารณสุข ของกระทรวงสาธารณสุข พ.ศ. 2561 - 2565	61
5.1	Out-Patients According to 21 Cause Groups from Health Service Units, Ministry of Public Health: 2018 - 2022	61
5.2	10 ลำดับโรคสูงสุดของผู้ป่วยใน จำแนกตามสาเหตุการป่วย 298 กลุ่มโรค จากสถานบริการสาธารณสุข ของกระทรวงสาธารณสุข พ.ศ. 2561 - 2565	63
5.2	Top-Ten Most of In-Patients According to 298 Groups of Cause from Health Service Units, Ministry of Public Health: 2018 - 2022	63
5.3	การตาย จำแนกตามสาเหตุที่สำคัญ และเพศ พ.ศ. 2565 - 2566	64
5.3	Deaths by Leading Causes of Death and Sex: 2022 - 2023	64
5.4	สถานพยาบาลที่มีเตียงผู้ป่วยรับไว้ค้างคืน จำนวนเตียง แพทย์ ทันตแพทย์ เภสัชกร พยาบาล ผู้ช่วยพยาบาล และผู้ป่วย จำแนกตามประเภทสถานพยาบาล และสังกัด พ.ศ. 2566	65
5.4	Hospital and Medical Establishment with Bed, Bed, Physician, Dentist, Pharmacist, Nurse, Technical Nurse and Patient By Type and Jurisdiction: 2023	65
5.5	สถานพยาบาล จำแนกตามประเภท และอำเภอ ปีงบประมาณ 2566	66
5.5	Hospital and Medical Establishment by Type and District: Fiscal Year 2023	66
5.6	เจ้าหน้าที่ทางการแพทย์ จำแนกตามอำเภอ พ.ศ. 2566	67
5.6	Medical Personnel by District: 2023	67

5.7	ใบอนุญาตประกอบธุรกิจเกี่ยวกับยา พ.ศ. 2562 - 2566	68
5.7	Licence Concerning Drug: 2019 - 2023	68

สถิติสวัสดิการสังคม
Social Security Statistics

6.1	สถิติกองทุนประกันสังคม พ.ศ. 2561 - 2565	71
6.1	Statistics of Social Security Fund: 2018 - 2022	71
6.2	ลูกจ้างที่ประสบอันตรายหรือเจ็บป่วยเนื่องจากการทำงาน จำแนกตามความร้ายแรง พ.ศ. 2562 - 2566	72
6.2	Employee Caused by Occupational Injuries or Diseases by Degree of Loss: 2019 - 2023	72

สถิติหญิงและชาย
Gender Statistics

7.1	ประชากรจากการทะเบียน จำแนกตามเพศ กลุ่มอายุ และอำเภอ พ.ศ. 2566	75
7.1	Population from Registration Record by Sex, Age Group and District: 2023	75
7.2	การเกิดมีชีพ การตาย จำแนกตามเพศ พ.ศ. 2562 - 2566	76
7.2	Live Birth and Death by Sex: 2019 - 2023	76
7.3	ประชากรอายุ 15 ปีขึ้นไป จำแนกตามเพศ และสถานภาพแรงงาน เป็นรายไตรมาส พ.ศ. 2566 - 2567	77
7.3	Population Aged 15 Years and Over by Sex, Labour Force Status and Quarterly: 2023 - 2024	77
7.4	ครู จำแนกตามเพศและวุฒิการศึกษา และนักเรียน จำแนกตามเพศและระดับการศึกษา พ.ศ. 2562 - 2566	78
7.4	Teacher by Sex and Qualification and Student by Sex and Level of Education: 2019 - 2023	78

สถิติรายได้และรายจ่ายของครัวเรือน
Household Income and Expenditure Statistics

8.1	รายได้และค่าใช้จ่ายเฉลี่ยต่อเดือนของครัวเรือน และหนี้สินเฉลี่ยต่อครัวเรือนทั้งสิ้น จำแนกตามสถานะทางเศรษฐกิจสังคมของครัวเรือน พ.ศ.2566	81
8.1	Average Monthly Income and Expenditure per Household and Average Amount of Debt per Household by Socio - Economic Class: 2023	81
8.2	รายได้เฉลี่ยต่อเดือนของครัวเรือน จำแนกตามแหล่งที่มาของรายได้ และสถานะทางเศรษฐกิจสังคม ของครัวเรือน พ.ศ. 2566	82
8.2	Average Monthly Income per Household by Source of Income and Socio-Economic Class of Household: 2023	82
8.3	ร้อยละของครัวเรือน จำแนกตามรายได้ทั้งสิ้นเฉลี่ยต่อเดือน และขนาดของครัวเรือน พ.ศ. 2566	83
8.3	Percentage of Households by Average Total Monthly Income and Household Size: 2023	83

8.4	ค่าใช้จ่ายเฉลี่ยต่อเดือนของครัวเรือน จำแนกตามประเภทของค่าใช้จ่าย และสถานะทางเศรษฐกิจสังคมของครัวเรือน พ.ศ.2566	84
8.4	Average Monthly Expenditure per Household by Type of Expenditure and Socio-Economic Class of Household: 2023	84
8.5	ร้อยละของครัวเรือน จำแนกตามค่าใช้จ่ายทั้งสิ้นเฉลี่ยต่อเดือน และขนาดของครัวเรือน พ.ศ.2566	85
8.5	Percentage of Household by Average Total Monthly Expenditure and Household Size: 2023	85
8.6	หนี้สินเฉลี่ยต่อครัวเรือนทั้งสิ้น จำแนกตามวัตถุประสงค์ของการกู้ยืม และสถานะทางเศรษฐกิจสังคมของครัวเรือน พ.ศ.2566	86
8.6	Average Amount of Debt per Household by Purpose of Borrowing and Socio-Economic Class of Household: 2023	86
8.7	หนี้สินเฉลี่ยต่อครัวเรือนที่เป็นหนี้ จำแนกตามวัตถุประสงค์ของการกู้ยืม และสถานะทางเศรษฐกิจสังคมของครัวเรือน พ.ศ.2566	87
8.7	Average Amount of Debt per Indebted Household by Purpose of Borrowing and Socio-Economic Class of Household: 2023	87

สถิติยุติธรรม ความมั่นคง การเมือง และการปกครอง

Justice, Security, Political and Public Administration Statistics

9.1	สถิติคดีอาญาที่น่าสนใจ จำแนกตามประเภทความผิด พ.ศ. 2563 - 2566	91
9.1	Statistics of Reported Interesting Crimes by Type of Crimes: 2020 - 2023	91

สถิติเศรษฐกิจ

Economic Statistics

บัญชีประชาชาติ

National Accounts

10.1	ผลิตภัณฑ์ภาค และจังหวัด ณ ราคาประจำปี พ.ศ. 2565	97
10.1	Gross Regional Product and Gross Provincial Product at Current Market Prices: 2022	97
10.2	ผลิตภัณฑ์จังหวัด ณ ราคาประจำปี จำแนกตามสาขาการผลิต พ.ศ. 2561 - 2565	102
10.2	Gross Provincial Product at Current Market Prices by Economic Activities: 2018 - 2022	102
10.3	ผลิตภัณฑ์จังหวัด แบบปริมาณลูกโซ่ (ปีอ้างอิง พ.ศ. 2545) จำแนกตามสาขาการผลิต พ.ศ. 2561 - 2565	103
10.3	Gross Provincial Product Chain Volume Measures (Reference Year = 2002) by Economic Activities: 2018 - 2022	103

สถิติเกษตรและประมง
Agriculture and Fishery Statistics

11.1	การใช้ที่ดิน พ.ศ. 2561 - 2565	107
11.1	Land Utilization: 2018 - 2022	107
11.2	ลักษณะการถือครองที่ดินทางการเกษตร พ.ศ. 2561 - 2565	108
11.2	Type of Agricultural Landholding: 2018 - 2022	108
11.3	เนื้อที่ปลูกข้าวนาปี เนื้อที่เก็บเกี่ยว ผลผลิต และผลผลิตเฉลี่ยต่อไร่ จำแนกตามประเภทข้าว และอำเภอ ปีเพาะปลูก 2566	109
11.3	Planted Area of Major Rice Harvested Area, Production and Yield per Rai by Type of Rice and District: Crop Year 2023	109
11.4	เนื้อที่ปลูกข้าวนาปรัง เนื้อที่เก็บเกี่ยว ผลผลิต และผลผลิตเฉลี่ยต่อไร่ จำแนกตามประเภทข้าว และอำเภอ ปีเพาะปลูก 2566	110
11.4	Planted Area of Second Rice, Harvested Area, Production and Yield per Rai by Type of Rice and District: Crop Year 2023	110
11.5	เนื้อที่เพาะปลูกข้าวไร่ เนื้อที่เก็บเกี่ยว ผลผลิต และผลผลิตเฉลี่ยต่อไร่ จำแนกตามประเภทข้าว และอำเภอ ปีเพาะปลูก 2566	111
11.5	Planted Area of Upland Rice, Harvested Area, Production and Yield per Rai by Type of Rice and District: Crop Year 2023	111
11.6	เนื้อที่เพาะปลูกพืชไร่ เนื้อที่เก็บเกี่ยว ผลผลิต และผลผลิตเฉลี่ยต่อไร่ จำแนกตามชนิดของพืชไร่ ปีเพาะปลูก 2566	112
11.6	Planted Area of Field Crops, Harvested Area, Production and Yield per Rai by Type of Field Crops: Crop Year 2023	112
11.7	เนื้อที่เพาะปลูกพืชผัก เนื้อที่เก็บเกี่ยว ผลผลิต และผลผลิตเฉลี่ยต่อไร่ จำแนกตามชนิดพืชผัก ปีเพาะปลูก 2566	113
11.7	Planted Area of Vegetable Crops, Harvested Area, Production and Yield per Rai by Type of Vegetable Crops: Crop Year 2023	113
11.8	เนื้อที่เพาะปลูกไม้ผลและไม้ยืนต้น เนื้อที่เก็บเกี่ยว ผลผลิต และผลผลิตเฉลี่ยต่อไร่ จำแนกตามชนิดของไม้ผล และไม้ยืนต้น ปีเพาะปลูก 2566	114
11.8	Planted Area of Fruit Trees and Tree Crops, Harvested Area, Production and Yield per Rai by Type of Fruit Trees and Tree Crops: Crop Year 2023	114
11.9	เกษตรกรผู้เลี้ยงสัตว์และปศุสัตว์ จำแนกตามอำเภอ พ.ศ. 2566	115
11.9	Livestock Farmer and Livestock by District: 2023	115

11.10	ฟาร์มที่เพาะเลี้ยงสัตว์น้ำจืด จำแนกตามประเภทการเลี้ยง ผลผลิตการเลี้ยงสัตว์น้ำจืด และอำเภอ พ.ศ. 2566	116
11.10	Freshwater Culture Farm by Type of Culture, Production of Freshwater Aquaculture and District: 2023	116
11.11	สัตว์น้ำจืดที่จับได้ จำแนกตามชนิดสัตว์น้ำจืด และอำเภอ พ.ศ. 2566	117
11.11	Catch of Freshwater by Species and District: 2023	117

สถิติอุตสาหกรรม

Industrial Statistics

12.1	สถานประกอบการ และคนทำงาน จำแนกตามขนาดของสถานประกอบการ และกิจกรรมทางเศรษฐกิจ พ.ศ. 2565	121
12.1	Establishment and Person Engaged by Size of Establishment and Economic Activity: 2022	121
12.2	สถานประกอบการ และลูกจ้าง จำแนกตามขนาดของสถานประกอบการ พ.ศ. 2564 - 2566	122
12.2	Establishment and Employee by Size of Establishment: 2021 - 2023	122
12.3	สถานประกอบการอุตสาหกรรม จำแนกตามประเภทอุตสาหกรรม พ.ศ. 2564 - 2566	123
12.3	Industrial Establishment by Type of Industries: 2021 - 2023	123
12.4	สถานประกอบการอุตสาหกรรม จำนวนเงินทุน และจำนวนคนงาน จำแนกตามอำเภอ พ.ศ. 2566	124
12.4	Industrial Establishment, Capital and Employee by District: 2023	124
12.5	เหมืองแร่ คนงาน และปริมาณแร่ที่ผลิตได้ จำแนกตามชนิดแร่ พ.ศ. 2562 - 2566	125
12.5	Active Mine, Workers Employed and Production by Kind of Mineral: 2019 - 2023	125
12.6	จำนวนผู้ที่ได้รับอนุมัติให้ก่อสร้าง จำนวนสิ่งก่อสร้าง และพื้นที่ก่อสร้างอาคารโรงเรียน จำแนกตามเขตการปกครอง และชนิดของอาคาร พ.ศ. 2566	126
12.6	Number of Permits, Number and Area of Building Construction by Administration Zone and Type of Building: 2023	126
12.7	จำนวนผู้ที่ได้รับอนุมัติให้ก่อสร้าง จำนวนสิ่งก่อสร้าง และพื้นที่ก่อสร้างที่มีใช้อาคารโรงเรียน จำแนกตามเขตการปกครอง และชนิดของสิ่งก่อสร้าง พ.ศ. 2566	127
12.7	Number of Permits, Number and Area of Civil Engineering Construction by Administration Zone and Type of Construction: 2023	127

สถิติพลังงาน

Energy Statistics

13.1	ผู้ใช้ไฟฟ้า และการจำหน่ายกระแสไฟฟ้า จำแนกตามประเภทผู้ใช้ และอำเภอ ปีงบประมาณ 2566	131
13.1	Consumer and Electricity Sales by Type of Consumers and District: Fiscal Year 2023	131
13.2	ปริมาณการจำหน่ายน้ำมันเชื้อเพลิง จำแนกตามชนิดของน้ำมันเชื้อเพลิง พ.ศ. 2564 - 2566	132
13.2	Quantity of Gasoline Sold by Type of Gasoline: 2021 - 2023	132

สถิติการค้า และราคา

Trade and Price Statistics

14.1	ทะเบียนนิติบุคคลที่คงอยู่ และทุนจดทะเบียน จำแนกตามประเภทการจดทะเบียน พ.ศ. 2557 - 2566	135
14.1	Registered of Juristic Person and Authorized Capital by Type of Registration: 2014 - 2023	135
14.2	ทะเบียนนิติบุคคลที่คงอยู่ และทุนจดทะเบียน จำแนกตามประเภทการจดทะเบียน และอำเภอ พ.ศ. 2566	136
14.2	Registered of Juristic Person and Authorized Capital by Type of Registration and District: 2023	136
14.3	ทะเบียนนิติบุคคลที่คงอยู่ จำแนกตามประเภทการจดทะเบียน และหมวดธุรกิจ พ.ศ. 2566	137
14.3	Registered of Juristic Person by Type of Registration and Category: 2023	137
14.4	ทะเบียนนิติบุคคลใหม่ และทุนจดทะเบียน จำแนกตามประเภทการจดทะเบียน และอำเภอ พ.ศ. 2566	138
14.4	New Registered of Juristic Person and Authorized Capital by Type of Registration and District: 2023	138
14.5	ทะเบียนนิติบุคคลใหม่ จำแนกตามประเภทการจดทะเบียน และหมวดธุรกิจ พ.ศ. 2566	139
14.5	New Registered of Juristic Person by Type of Registration and Category: 2023	139
14.6	ดัชนีราคาผู้บริโภคทั่วไป จำแนกตามหมวดสินค้า พ.ศ. 2563 - 2566	140
14.6	General Consumer Price Index by Commodity Group: 2020 - 2023	140
14.7	ดัชนีราคาผู้บริโภคทั่วไป จำแนกตามภาค และจังหวัด พ.ศ. 2563 - 2566	141
14.7	General Consumer Price Index by Region and Province: 2020 - 2023	141

สถิติการขนส่ง และโลจิสติกส์

Transport and Logistics Statistics

15.1	รถจดทะเบียน (สะสม) ตามพระราชบัญญัติรถยนต์ พ.ศ. 2522 จำแนกตามประเภทรถ พ.ศ. 2562 - 2566	147
15.1	Registered Vehicle (Accumulated) Under Motor Vehicle Act B.E. 1979 by Type of Vehicle: 2019 - 2023	147

	หน้า/Page
15.2 รถจดทะเบียนใหม่ ตามพระราชบัญญัติรถยนต์ พ.ศ. 2522 จำแนกตามประเภทรถ พ.ศ. 2562 - 2566	148
15.2 New Registered Vehicle Under Motor Vehicle Act B.E. 1979 by Type of Vehicle: 2019 - 2023	148
15.3 รถจดทะเบียน (สะสม) และรถจดทะเบียนใหม่ ตามพระราชบัญญัติการขนส่งทางบก พ.ศ. 2522 จำแนกตามประเภทรถ พ.ศ. 2562 - 2566	149
15.3 Registered Vehicle (Accumulated) and New Registered Vehicle Under Land Transport Act B.E. 1979 by Type of Vehicle: 2019 - 2023	149
15.4 ผู้โดยสาร และรายได้จากการโดยสารรถไฟ จำแนกตามชั้นการโดยสาร สถานี และอำเภอ ปีงบประมาณ 2565	150
15.4 Railway Passenger and Passenger Revenue by Category, Station and District: Fiscal Year 2022	150
15.5 ปริมาณ และรายได้จากการบรรทุกโดยสารทางรถไฟ จำแนกตามสถานี และอำเภอ ปีงบประมาณ 2565	151
15.5 Quantity and Freight Revenue of Railway by Station and District: Fiscal Years 2022	151
15.6 สถิติการขนส่งทางอากาศระหว่างประเทศ ปีงบประมาณ 2556 - 2566	152
15.6 Statistics of International Air Transport: Fiscal Years 2013 - 2023	152
15.7 สถิติการขนส่งทางอากาศภายในประเทศ พ.ศ. 2562 - 2566	153
15.7 Statistics of Domestic Air Transport: 2019 - 2023	153
15.8 อุบัติเหตุการจราจรทางบก และความเสียหาย พ.ศ. 2562 - 2566	154
15.8 Road Traffic Accident Casualty and Property Damaged: 2019 - 2023	154

สถิติเทคโนโลยีสารสนเทศและการสื่อสาร

Information Communication and Technology Statistics

16.1 บริการไปรษณีย์ จำแนกตามอำเภอ ปีงบประมาณ 2564 - 2565	157
16.1 Postal Services by District: Fiscal Years 2021 - 2022	157
16.2 ประชากรอายุ 6 ปีขึ้นไป จำแนกตามการใช้อินเทอร์เน็ต/โทรศัพท์มือถือ และการมีโทรศัพท์มือถือ พ.ศ. 2564 - 2566	158
16.2 Population Aged 6 Years and Over by Internet/Mobile Phone Using and Having Mobile Phone: 2021 - 2023	158
16.3ครัวเรือนที่มีอุปกรณ์ เครื่องมือเทคโนโลยีสารสนเทศและการสื่อสาร จำแนกตามจังหวัด พ.ศ. 2566	159
16.3 Households with Information and Communication Technology Devices by Province: 2023	159

สถิติการท่องเที่ยวและกีฬา Tourism and Sports Statistics

17.1	สถานพักแรม ห้องพัก ผู้เยี่ยมเยือน และรายได้จากการท่องเที่ยว จำแนกตามจังหวัด พ.ศ. 2565	167
17.1	Accommodation, Room, Visitor and Tourism Receipt by Province: 2022	167
17.2	สถิติการท่องเที่ยวของจังหวัดน่าน พ.ศ. 2563 - 2565	171
17.2	Nan Tourism Statistics: 2020 - 2022	171

สถิติการเงิน การธนาคาร และการประกันภัย Finance, Banking and Insurance Statistics

18.1	เงินรับฝาก และเงินให้สินเชื่อของธนาคารพาณิชย์ จำแนกตามจังหวัด พ.ศ. 2566	175
18.1	Commercial Banks' Deposits and Loans by Province: 2023	175
18.2	เงินรับฝาก และเงินให้สินเชื่อของธนาคารพาณิชย์ พ.ศ. 2557 - 2566	180
18.2	Commercial Banks' Deposits and Loans: 2014 - 2023	180
18.3	สาขา เงินฝาก เงินถอน และเงินฝากคงเหลือของธนาคารออมสิน จำแนกตามประเภทบัญชี และอำเภอ พ.ศ. 2566	181
18.3	Branches, Deposit, Withdrawals and Deposit Outstandings of The Government Saving Bank by Type and District: 2023	181
18.4	สหกรณ์ จำแนกตามประเภทสหกรณ์ และอำเภอ พ.ศ. 2566	182
18.4	Cooperatives by Type of Cooperatives and District: 2023	182
18.5	สถิติการรับประกันชีวิต พ.ศ. 2555 - 2564	183
18.5	Statistics of Life Insurance Business: 2012 - 2021	183

สถิติการคลัง Fiscal Statistics

19.1	รายรับ และรายจ่ายจริงขององค์การบริหารส่วนจังหวัด เทศบาล และองค์การบริหารส่วนตำบล จำแนกตามประเภท ปีงบประมาณ 2565 - 2566	187
19.1	Actual Revenue and Expenditure of Provincial Administrative Organization, Municipality and Subdistrict Administration Organization by Type: Fiscal Years 2022 - 2023	187

19.2	รายรับ และรายจ่ายจริงของเทศบาล จำแนกตามประเภท อำเภอ และเทศบาล ปีงบประมาณ 2566	188
19.2	Actual Revenue and Expenditure of Municipality by Type, District and Municipality: Fiscal Year 2023	188
19.3	รายรับ และรายจ่ายจริงขององค์การบริหารส่วนตำบล จำแนกตามประเภท อำเภอ และองค์การบริหารส่วนตำบล ปีงบประมาณ 2566	190
19.3	Actual Revenue and Expenditure of Subdistrict Administration Organization by Type, District and Subdistrict Administration Organization: Fiscal Year 2023	190
19.4	รายได้จากการจัดเก็บเงินภาษีของกรมสรรพากร จำแนกตามประเภทภาษี และอำเภอ พ.ศ. 2566	194
19.4	Revenue Tax by Type of Taxes and District: 2023	194
19.5	รายได้จากการจัดเก็บเงินภาษีของกรมสรรพสามิต จำแนกตามรายการ พ.ศ. 2562 - 2566	195
19.5	Revenue of Excise Tax by Items: 2019 - 2023	195

สถิติทรัพยากรธรรมชาติและสิ่งแวดล้อม

Natural Resources and Environment Statistics

สถิติทรัพยากรธรรมชาติและสิ่งแวดล้อม

Natural Resources and Environment Statistics

20.1	ปริมาณน้ำที่นำไปใช้งานได้ จากอ่างเก็บน้ำขนาดใหญ่ จำแนกตามภาค อ่างเก็บน้ำ และเขื่อน ณ วันที่ 1 มกราคม พ.ศ. 2565 - 2567	201
20.1	The Effective Storage Capacity from Reservoir by Region and Dam as of 1 st January: 2022 - 2024	201
20.2	แหล่งน้ำ จำแนกตามประเภทแหล่งน้ำ และอำเภอ พ.ศ. 2565 - 2566	203
20.2	Water Resources by Type of Water Resources and District: 2022 - 2023	203
20.3	ปริมาณน้ำที่เก็บเฉลี่ยทั้งปี จำแนกตามประเภทแหล่งน้ำ และอำเภอ พ.ศ. 2565 - 2566	204
20.3	Average Quantily of Water as Dammed Up by Type of Water Resources and District: 2022 - 2023	204
20.4	สถิติการประปา จำแนกตามอำเภอ พ.ศ. 2566	205
20.4	Statistics of Water Supply by District: 2023	205
20.5	ปริมาณขยะมูลฝอย จำแนกตามจังหวัด พ.ศ. 2565	206
20.5	Quantily of Solid Waste by Province : 2022	206

20.6	อุณหภูมิ และความกดอากาศ ณ สถานีตรวจอากาศ เป็นรายเดือน พ.ศ. 2565 - 2566	210
20.6	Monthly Temperature and Atmospheric Pressure Data : 2022 - 2023	210
20.7	ความชื้นสัมพัทธ์ เป็นรายเดือน พ.ศ. 2565 - 2566	213
20.7	Monthly Relative Humidity Data: 2022 - 2023	213
20.8	ปริมาณฝนเป็นรายเดือน พ.ศ. 2565 - 2566	215
20.8	Monthly Rainfall Data: 2022 - 2023	215

ตัวชี้วัด

Indicators

ตัวชี้วัดที่สำคัญของจังหวัด	221
Provincial Key Indicators	221

สัญลักษณ์ ตัวย่อ และชื่อย่อ Symbols, Abbreviations and Acronyms

...	ยังไม่มีข้อมูล	Data not available
--	มีข้อมูลจำนวนเล็กน้อย	Negligible amount
-	ไม่มีข้อมูล หรือข้อมูลมีค่าเป็น 0	Nil or zero
e	ตัวเลขประมาณ	Estimated
r	ตัวเลขปรับปรุงใหม่	Revised
p	ตัวเลขเบื้องต้น	Preliminary
x	แยกรายละเอียดไม่ได้ หรือคำนวณไม่ได้	Data unclassified or not computable
D	ตัวเลขไม่พึงเปิดเผย	Disclosure prohibited
สปก.	สถานประกอบการ	Est. Establishment
		EFC. Effective Storage Capacity
	ลูกจ้าง	Emp. Employee
	ความกดอากาศเฉลี่ย	hPa Hegtopascal
	ค่าออกเทน	RON Research Octane Number
ขย1	ขายยาแผนปัจจุบัน	A licence to sell modern drug
ขย2	ขายยาแผนปัจจุบัน เฉพาะยาบรรจุเสร็จที่ ไม่ใช่ยาอันตรายหรือ ยาควบคุมพิเศษ	A licence to sell only ready-packed modern drugs which are not dangerous or specially- controlled drug
ขย3	ขายยาแผนปัจจุบันเฉพาะยาบรรจุ เสร็จสำหรับสัตว์	A licence to sell only ready-packed modern drug for veterinary use
ผย1	ผลิตยาแผนปัจจุบัน	A licence to produce Modern drug
นย1	นำหรือสั่งยาแผนปัจจุบันเข้ามาใน ราชอาณาจักร	A licence to import or order drug into the Kingdom
ขยบ	ขายยาแผนโบราณ	A licence to sell traditional drug
ผยบ	ผลิตยาแผนโบราณ	A licence to produce traditional drug
นยบ	นำหรือสั่ง ยาแผนโบราณเข้ามา ในราชอาณาจักร	A licence to import or order traditional drug into the Kingdom

ข้อสังเกต: ข้อมูลบางตาราง ผลรวมของแต่ละจำนวนอาจไม่เท่ากับรวมยอด เนื่องจากการปัดเศษ
Remarks: Figures for some table may not add up to total because of rounding data.

มองจังหวัดผ่านข้อมูลสถิติ

Province at a glance

น่าน Nan

ประชากร พ.ศ. 2566
Population: 2023

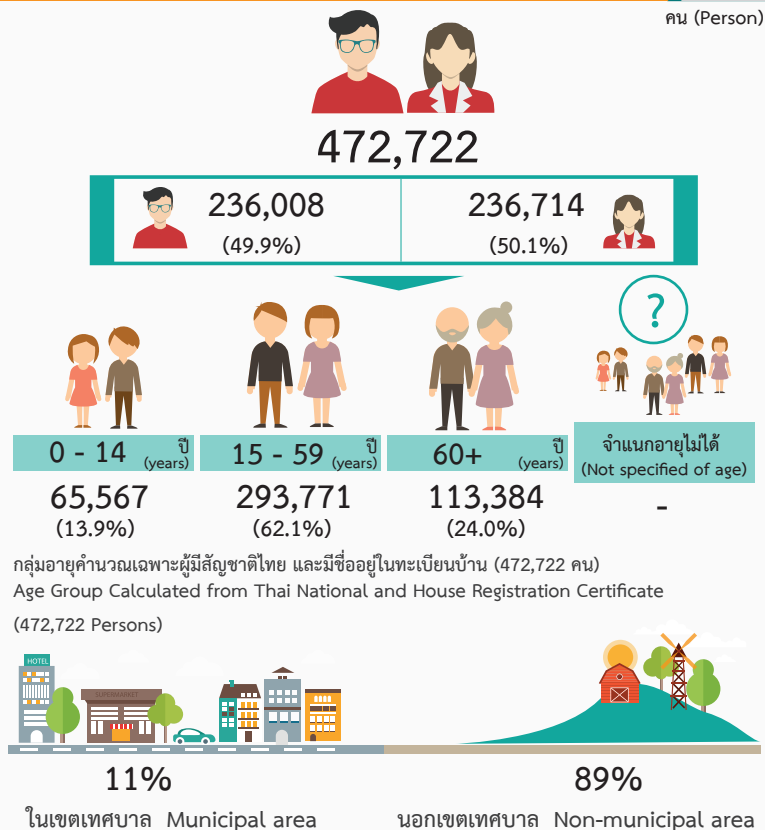

ที่มา : กรมการปกครอง
Source: Department of Provincial Administration

แรงงาน ไตรมาส 3 พ.ศ. 2566
Labour Force 3rd Quarter: 2023

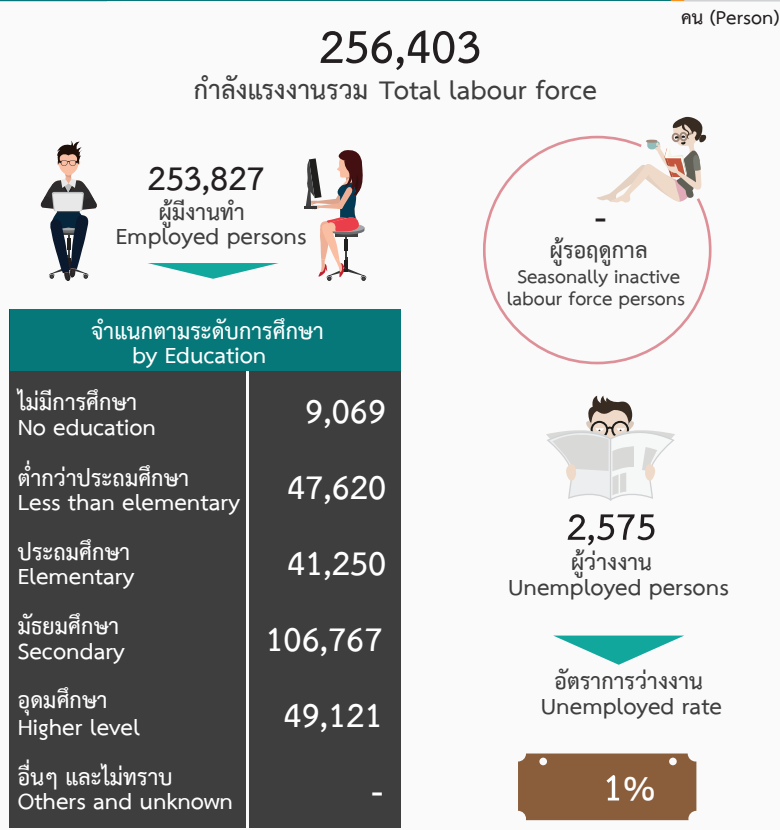

ที่มา : สำนักงานสถิติแห่งชาติ
Source: National Statistical Office

ผลิตภัณฑ์ภาคและจังหวัด (ณ ราคาประจำปี) พ.ศ. 2565
GRP and GPP at Current Prices: 2022

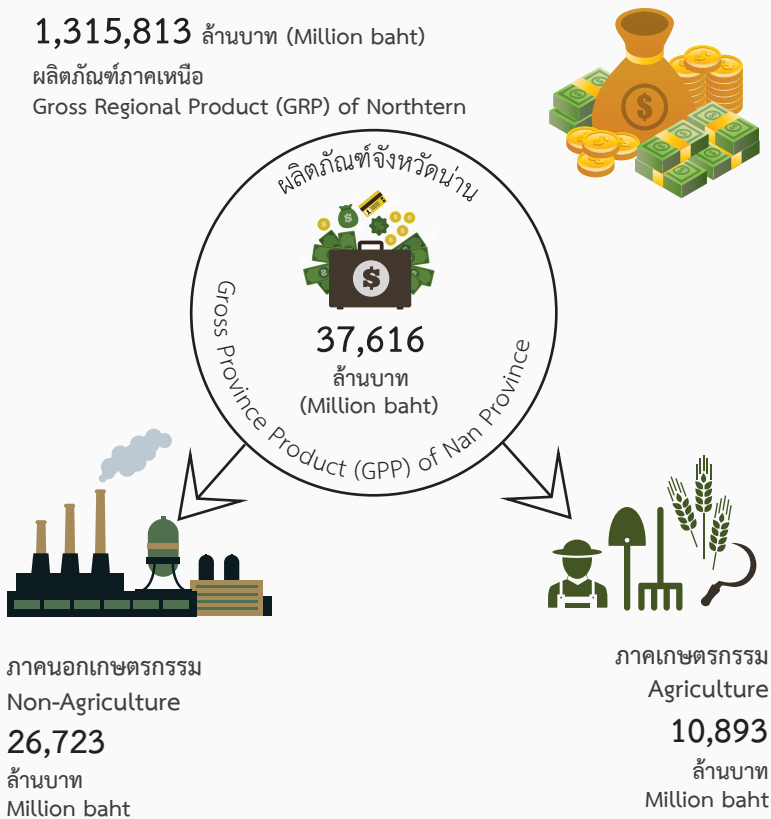

ที่มา : สำนักงานสภาพัฒนาการเศรษฐกิจและสังคมแห่งชาติ
Source: Office of the National Economic and Social Development Council

รายจ่ายของครัวเรือน พ.ศ. 2566
Household Expenditure: 2023

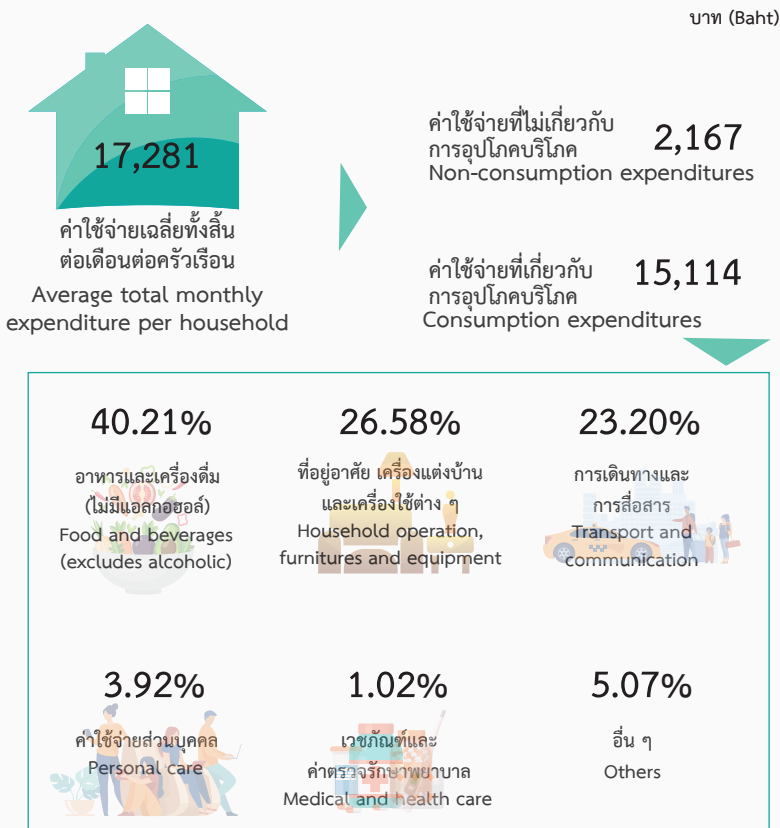

ที่มา : สำนักงานสถิติแห่งชาติ
Source: National Statistical Office

สถิติสังคม

Social Statistics

สถิติประชากรศาสตร์ ประชากรและเคหะ

Demographic, Population and Housing Statistics

ตาราง 1.1 ประชากรจากการทะเบียน อัตราเพิ่ม และความหนาแน่นของประชากร จำแนกตามอำเภอ พ.ศ. 2562 - 2566

Table 1.1 Population from Registration Record, Growth Rate and Density by District: 2019 - 2023

อำเภอ	ประชากร Population					อัตราเพิ่มของประชากร Population growth rate (%)				ความหนาแน่น ของประชากร (ต่อ ตร. กม.) Population density (per sq. km.)	District
	2562 (2019)	2563 (2020)	2564 (2021)	2565 (2022)	2566 (2023)	2563 (2020)	2564 (2021)	2565 (2022)	2566 (2023)		
รวมยอด	478,227	476,727	475,875	474,539	472,722	-0.31	-0.18	-0.28	-0.38	-	Total
อำเภอเมืองน่าน	82,309	82,211	82,060	82,108	81,914	-0.12	-0.18	0.06	-0.24	-	Mueang Nan District
อำเภอแม่อจิม	16,248	16,257	16,348	16,392	16,352	0.06	0.56	0.27	-0.24	-	Mae Charim District
อำเภอบ้านหลวง	11,592	11,542	11,511	11,432	11,302	-0.43	-0.27	-0.69	-1.14	-	Ban Luang District
อำเภอนาน้อย	32,506	32,329	32,109	31,968	31,812	-0.55	-0.68	-0.44	-0.49	-	Na Noi District
อำเภอปัว	64,483	64,293	64,259	64,097	63,880	-0.30	-0.05	-0.25	-0.34	-	Pua District
อำเภอท่าวังผา	50,709	50,520	50,495	50,274	50,111	-0.37	-0.05	-0.44	-0.32	-	Tha Wang Pha District
อำเภอเวียงสา	70,471	69,845	69,581	69,225	68,706	-0.89	-0.38	-0.51	-0.75	-	Wiang Sa District
อำเภอทุ่งช้าง	18,916	18,948	18,935	18,935	18,908	0.17	-0.07	-	-0.14	-	Thung Chang District
อำเภอเชียงกลาง	27,354	27,246	27,097	26,996	26,789	-0.40	-0.55	-0.37	-0.77	-	Chiang Klang District
อำเภอนาหมื่น	14,406	14,338	14,256	14,096	13,969	-0.47	-0.57	-1.13	-0.91	-	Na Muen District
อำเภอสันติสุข	15,714	15,706	15,681	15,658	15,595	-0.05	-0.16	-0.15	-0.40	-	Santi Suk District
อำเภอบ่อเกลือ	15,182	15,238	15,316	15,362	15,388	0.37	0.51	0.30	0.17	-	Bo Kluea District
อำเภอสองแคว	12,362	12,409	12,466	12,418	12,390	0.38	0.46	-0.39	-0.23	-	Song Khwae District
อำเภอภูเพียง	36,141	36,022	35,929	35,789	35,815	-0.33	-0.26	-0.39	0.07	-	Phu Phiang District
อำเภอเฉลิมพระเกียรติ	9,834	9,823	9,832	9,789	9,791	-0.11	0.09	-0.44	0.02	-	Chaloem Phra Kiat District

ที่มา: กรมการปกครอง กระทรวงมหาดไทย

Source: Department of Provincial Administration, Ministry of Interior

ตาราง 1.2 ประชากรจากการทะเบียน จำแนกตามเพศ เขตการปกครอง และอำเภอ พ.ศ. 2564 - 2566

Table 1.2 Population from Registration Record by Sex, Administration Zone and District: 2021 - 2023

อำเภอ และ เขตการปกครอง	2564 (2021)			2565 (2022)			2566 (2023)			District and Administration Zone
	รวม Total	ชาย Male	หญิง Female	รวม Total	ชาย Male	หญิง Female	รวม Total	ชาย Male	หญิง Female	
รวมยอด	475,875	237,959	237,916	474,539	236,941	237,598	472,722	236,008	236,714	Total
ในเขตเทศบาล	52,860	25,746	27,114	52,535	25,582	26,953	52,125	25,413	26,712	Municipalarea
นอกเขตเทศบาล	423,015	212,213	210,802	422,004	211,359	210,645	420,597	210,595	210,002	Non-municipalarea
อำเภอเมืองน่าน	82,060	40,855	41,205	82,108	40,795	41,313	81,914	40,667	41,247	Mueang Nan District
ในเขตเทศบาล	19,194	9,459	9,735	19,044	9,407	9,637	18,788	9,282	9,506	Municipalarea
เทศบาลเมืองน่าน	19,194	9,459	9,735	19,044	9,407	9,637	18,788	9,282	9,506	Nan Town Municipality
นอกเขตเทศบาล	62,866	31,396	31,470	63,064	31,388	31,676	63,126	31,385	31,741	Non-municipalarea
อำเภอแม่อจิม	16,348	8,307	8,041	16,392	8,350	8,042	16,352	8,334	8,018	Mae Charim District
ในเขตเทศบาล	-	-	-	-	-	-	-	-	-	Municipalarea
นอกเขตเทศบาล	16,348	8,307	8,041	16,392	8,350	8,042	16,352	8,334	8,018	Non-municipalarea
อำเภอบ้านหลวง	11,511	5,785	5,726	11,432	5,739	5,693	11,302	5,700	5,602	Ban Luang District
ในเขตเทศบาล	-	-	-	-	-	-	-	-	-	Municipalarea
นอกเขตเทศบาล	11,511	5,785	5,726	11,432	5,739	5,693	11,302	5,700	5,602	Non-municipalarea
อำเภอนาน้อย	32,109	16,038	16,071	31,968	15,927	16,041	31,812	15,866	15,946	Na Noi District
ในเขตเทศบาล	2,403	1,135	1,268	2,345	1,102	1,243	2,323	1,098	1,225	Municipalarea
เทศบาลตำบลนาน้อย	2,403	1,135	1,268	2,345	1,102	1,243	2,323	1,098	1,225	Na Noi Subdistrict Municipality
นอกเขตเทศบาล	29,706	14,903	14,803	29,623	14,825	14,798	29,489	14,768	14,721	Non-municipalarea
อำเภอปัว	64,259	31,772	32,487	64,097	31,645	32,452	63,880	31,545	32,335	Pua District
ในเขตเทศบาล	10,401	5,018	5,383	10,346	4,980	5,366	10,325	4,981	5,344	Municipalarea
เทศบาลตำบลปัว	10,401	5,018	5,383	10,346	4,980	5,366	10,325	4,981	5,344	Pua Subdistrict Municipality
นอกเขตเทศบาล	53,858	26,754	27,104	53,751	26,665	27,086	53,555	26,564	26,991	Non-municipalarea
อำเภอท่าวังผา	50,495	25,115	25,380	50,274	24,959	25,315	50,111	24,831	25,280	Tha Wang Pha District
ในเขตเทศบาล	5,175	2,463	2,712	5,184	2,459	2,725	5,192	2,464	2,728	Municipalarea
เทศบาลตำบลท่าวังผา	5,175	2,463	2,712	5,184	2,459	2,725	5,192	2,464	2,728	Tha Wang Pha Subdistrict Municipality

ตาราง 1.2 ประชากรจากการทะเบียน จำแนกตามเพศ เขตการปกครอง และอำเภอ พ.ศ. 2564 - 2566 (ต่อ)

Table 1.2 Population from Registration Record by Sex, Administration Zone and District: 2021 - 2023 (Cont.)

อำเภอ และ เขตการปกครอง	2564 (2021)			2565 (2022)			2566 (2023)			District and Administration Zone
	รวม Total	ชาย Male	หญิง Female	รวม Total	ชาย Male	หญิง Female	รวม Total	ชาย Male	หญิง Female	
นอกเขตเทศบาล	45,320	22,652	22,668	45,090	22,500	22,590	44,919	22,367	22,552	Non-municipalarea
อำเภอเวียงสา	69,581	34,825	34,756	69,225	34,584	34,641	68,706	34,307	34,399	Wiang Sa District
ในเขตเทศบาล	2,810	1,293	1,517	2,769	1,279	1,490	2,731	1,265	1,466	Municipalarea
เทศบาลตำบลเวียงสา	2,810	1,293	1,517	2,769	1,279	1,490	2,731	1,265	1,466	Wiang Sa Subdistrict Municipality
นอกเขตเทศบาล	66,771	33,532	33,239	66,456	33,305	33,151	65,975	33,042	32,933	Non-municipalarea
อำเภอทุ่งช้าง	18,935	9,547	9,388	18,935	9,554	9,381	18,908	9,528	9,380	Thung Chang District
ในเขตเทศบาล	3,290	1,678	1,612	3,289	1,668	1,621	3,267	1,649	1,618	Municipalarea
เทศบาลตำบลทุ่งช้าง	3,290	1,678	1,612	3,289	1,668	1,621	3,267	1,649	1,618	Thung Chang Subdistrict Municipality
นอกเขตเทศบาล	15,645	7,869	7,776	15,646	7,886	7,760	15,641	7,879	7,762	Non-municipalarea
อำเภอเชียงกลาง	27,097	13,402	13,695	26,996	13,328	13,668	26,789	13,235	13,554	Chiang Klang District
ในเขตเทศบาล	9,587	4,700	4,887	9,558	4,687	4,871	9,499	4,674	4,825	Municipalarea
เทศบาลตำบลเชียงกลาง	9,587	4,700	4,887	9,558	4,687	4,871	9,499	4,674	4,825	Chiang Klang Subdistrict Municipality
นอกเขตเทศบาล	17,510	8,702	8,808	17,438	8,641	8,797	17,290	8,561	8,729	Non-municipalarea
อำเภอนาหมื่น	14,256	7,202	7,054	14,096	7,107	6,989	13,969	7,042	6,927	Na Muen District
ในเขตเทศบาล	-	-	-	-	-	-	-	-	-	Municipalarea
นอกเขตเทศบาล	14,256	7,202	7,054	14,096	7,107	6,989	13,969	7,042	6,927	Non-municipalarea
อำเภอสันติสุข	15,681	8,063	7,618	15,658	8,041	7,617	15,595	7,995	7,600	Santi Suk District
ในเขตเทศบาล	-	-	-	-	-	-	-	-	-	Municipalarea
นอกเขตเทศบาล	15,681	8,063	7,618	15,658	8,041	7,617	15,595	7,995	7,600	Non-municipalarea
อำเภอบ่อเกลือ	15,316	7,819	7,497	15,362	7,842	7,520	15,388	7,872	7,516	Bo Kluea District
ในเขตเทศบาล	-	-	-	-	-	-	-	-	-	Municipalarea
นอกเขตเทศบาล	15,316	7,819	7,497	15,362	7,842	7,520	15,388	7,872	7,516	Non-municipalarea
อำเภอสองแคว	12,466	6,440	6,026	12,418	6,402	6,016	12,390	6,396	5,994	Song Khwae District
ในเขตเทศบาล	-	-	-	-	-	-	-	-	-	Municipalarea

ตาราง 1.2 ประชากรจากการทะเบียน จำแนกตามเพศ เขตการปกครอง และอำเภอ พ.ศ. 2564 - 2566 (ต่อ)

Table 1.2 Population from Registration Record by Sex, Administration Zone and District: 2021 - 2023 (Cont.)

อำเภอ และ เขตการปกครอง	2564 (2021)			2565 (2022)			2566 (2023)			District and Administration Zone
	รวม Total	ชาย Male	หญิง Female	รวม Total	ชาย Male	หญิง Female	รวม Total	ชาย Male	หญิง Female	
นอกเขตเทศบาล	12,466	6,440	6,026	12,418	6,402	6,016	12,390	6,396	5,994	Non-municipalarea
อำเภอภูเพียง	35,929	17,769	18,160	35,789	17,663	18,126	35,815	17,658	18,157	Phu Phiang District
ในเขตเทศบาล	-	-	-	-	-	-	-	-	-	Municipalarea
นอกเขตเทศบาล	35,929	17,769	18,160	35,789	17,663	18,126	35,815	17,658	18,157	Non-municipalarea
อำเภอเฉลิมพระเกียรติ	9,832	5,020	4,812	9,789	5,005	4,784	9,791	5,032	4,759	Chaloem Phra Kiat District
ในเขตเทศบาล	-	-	-	-	-	-	-	-	-	Municipalarea
นอกเขตเทศบาล	9,832	5,020	4,812	9,789	5,005	4,784	9,791	5,032	4,759	Non-municipalarea

ที่มา: กรมการปกครอง กระทรวงมหาดไทย

Source: Department of Provincial Administration, Ministry of Interior

ตาราง 1.3 ประชากรจากการทะเบียน จำแนกตามกลุ่มอายุ และอำเภอ พ.ศ. 2566

Table 1.3 Population from Registration Record by Age Group and District: 2023

อำเภอ	รวม Total	กลุ่มอายุ (ปี) Age group (year)																				100 และมากกว่า 100 and over	ไม่ทราบ Unknown	District
		0-4	5-9	10-14	15-19	20-24	25-29	30-34	35-39	40-44	45-49	50-54	55-59	60-64	65-69	70-74	75-79	80-84	85-89	90-94	95-99			
รวมยอด	472,722	18,490	22,398	24,679	25,186	25,118	33,211	33,181	32,275	33,754	33,469	35,325	42,252	37,961	31,083	19,391	11,392	7,241	4,176	1,697	340	103	-	Total
ในเขตเทศบาล	52,125	1,609	1,901	2,238	2,434	2,999	3,516	3,351	3,226	3,452	3,378	3,626	4,675	4,887	4,316	2,776	1,678	1,103	622	270	54	14	-	Municipal area
นอกเขตเทศบาล	420,597	16,881	20,497	22,441	22,752	22,119	29,695	29,830	29,049	30,302	30,091	31,699	37,577	33,074	26,767	16,615	9,714	6,138	3,554	1,427	286	89	-	Non-municipal area
อำเภอเมืองน่าน	81,914	3,223	3,752	4,141	4,431	4,803	5,846	5,857	5,614	5,766	5,674	5,415	6,876	6,672	5,611	3,552	2,170	1,318	776	324	66	27	-	Mueang Nan District
อำเภอแม่อ้อ	16,352	852	969	1,055	1,013	942	1,195	1,108	1,160	1,068	1,176	1,219	1,339	1,139	979	538	301	164	90	37	7	1	-	Mae Charim District
อำเภอบ้านหลวง	11,302	349	462	503	555	516	757	723	770	876	963	1,114	1,182	976	700	416	239	113	70	16	2	-	Ban Luang District	
อำเภอนาน้อย	31,812	1,218	1,478	1,654	1,651	1,682	2,133	1,985	1,917	2,132	2,263	2,711	3,037	2,545	2,105	1,364	850	549	368	136	26	8	-	Na Noi District
อำเภอบัว	63,880	2,494	3,028	3,309	3,385	3,270	4,616	4,800	4,208	4,372	4,291	4,919	5,957	5,230	4,076	2,537	1,540	1,057	518	205	52	16	-	Pua District
อำเภอท่าวังผา	50,111	1,942	2,238	2,434	2,499	2,533	3,464	3,492	3,300	3,490	3,493	3,617	4,711	4,323	3,576	2,216	1,305	813	447	177	38	3	-	Tha Wang Pha District
อำเภอเวียงสา	68,706	2,457	3,220	3,639	3,685	3,348	4,456	4,501	4,621	4,829	5,164	5,371	6,039	5,420	4,597	3,112	1,930	1,184	742	326	51	14	-	Wiang Sa District
อำเภอทุ่งช้าง	18,908	998	1,191	1,051	1,115	1,145	1,465	1,354	1,332	1,387	1,184	1,250	1,509	1,395	1,052	714	348	238	127	45	6	2	-	Thung Chang District
อำเภอเชียงกลาง	26,789	808	1,005	1,169	1,229	1,312	1,880	1,871	1,803	1,814	1,635	1,967	2,808	2,569	2,197	1,228	625	472	272	110	13	2	-	Chiang Klang District
อำเภอนาหมื่น	13,969	472	578	653	629	701	939	846	859	948	1,069	1,258	1,379	1,158	1,011	584	358	277	175	62	11	2	-	Na Muen District
อำเภอสันติสุข	15,595	648	771	876	897	879	1,217	1,070	970	1,102	1,196	1,300	1,423	1,124	969	555	289	174	82	40	9	4	-	Santi Suk District
อำเภอบ่อเกลือ	15,388	734	894	1,033	1,037	981	1,167	1,325	1,403	1,390	1,032	1,063	1,083	866	570	320	203	140	92	33	13	9	-	Bo Kluea District
อำเภอสองแคว	12,390	732	798	891	773	718	860	962	1,017	1,016	919	846	897	718	553	297	169	117	61	32	7	7	-	Song Khwae District
อำเภอภูเพียง	35,815	1,117	1,445	1,624	1,666	1,664	2,442	2,456	2,324	2,725	2,640	2,599	3,329	3,275	2,727	1,756	958	565	322	143	34	4	-	Phu Phiang District
อำเภอเฉลิมพระเกียรติ	9,791	446	569	647	621	624	774	831	977	839	770	676	683	551	360	202	107	60	34	11	5	4	-	Chaloem Phra Kiat District

หมายเหตุ: ไม่ทราบ = ระบุเกิดปีจันทรคติ
ที่มา: กรมการปกครอง กระทรวงมหาดไทย

Note: Unknown = Lunar year of birth
Source: Department of Provincial Administration, Ministry of Interior

ตาราง 1.4 เนื้อที่ ระยะทางจากอำเภอถึงจังหวัด และเขตการปกครอง จำแนกตามอำเภอ พ.ศ. 2566

Table 1.4 Area, Distance from District to Province and Administration Zone by District: 2023

อำเภอ	เนื้อที่ (ตร.กม.) Area (Sq.km.)	ระยะทางจาก อำเภอถึงจังหวัด (กม.) Distance from district to province (Km.)	เขตการปกครอง Administration Zone							District
			เทศบาลนคร City Municipality	เทศบาลเมือง Town Municipality	เทศบาลตำบล Subdistrict Municipality	องค์การบริหาร ส่วนตำบล Administration Organization	ตำบล Subdistrict	ชุมชน Community	หมู่บ้าน Village	
รวมยอด	11,472.07	-	-	1	18	80	98	-	895	Total
อำเภอเมืองน่าน	929.46	1	-	1	2	8	10	-	109	Mueang Nan District
อำเภอแม่อจริม	998.15	45	-	-	1	4	5	-	39	Mae Charim District
อำเภอบ้านหลวง	338.21	43	-	-	-	4	4	-	26	Ban Luang District
อำเภอนาน้อย	1,408.12	64	-	-	2	6	7	-	69	Na Noi District
อำเภอปัว	657.36	60	-	-	2	10	12	-	107	Pua District
อำเภอท่าวังผา	702.20	44	-	-	1	9	10	-	91	Tha Wang Pha District
อำเภอเวียงสา	1,894.89	26	-	-	3	13	17	-	128	Wiang Sa District
อำเภอทุ่งช้าง	760.81	78	-	-	2	3	4	-	40	Thung Chang District
อำเภอเชียงกลาง	277.12	67	-	-	2	3	6	-	60	Chiang Klang District
อำเภอนาหมื่น	785.61	84	-	-	1	3	4	-	48	Na Muen District
อำเภอสันติสุข	416.84	38	-	-	-	3	3	-	31	Santi Suk District
อำเภอบ่อเกลือ	848.34	92	-	-	1	3	4	-	39	Bo Kluea District
อำเภอสองแคว	544.36	77	-	-	1	2	3	-	25	Song Khwae District
อำเภอภูเพียง	391.91	11	-	-	-	7	7	-	61	Phu Phiang District
อำเภอเฉลิมพระเกียรติ	518.69	128	-	-	-	2	2	-	22	Chaloem Phra Kiat District

หมายเหตุ: อำเภอเมืองไม่นับรวมตำบลในเวียง

Note: Mueang Nan District except Nai Wieng Sub District

ที่มา: ที่ทำการปกครองจังหวัดน่าน

Source: Nan Provincial Administration Office

ตาราง 1.5 จำนวนและอัตราเกิดมีชีพ ตาย ทารกตาย และมารดาตาย พ.ศ. 2562 - 2566

Table 1.5 Number and Rate of Live Births, Deaths, Infant Mortality and Maternal Mortality: 2019 - 2023

ปี	จำนวน Number				อัตรา Rate				Year
	เกิดมีชีพ Live births	ตาย Deaths	ทารกตาย Infant mortality	มารดาตาย Maternal mortality	เกิด ^{1/} Crude birth	ตาย ^{1/} Crude death	ทารกตาย ^{2/} Infant mortality	มารดาตาย ^{3/} Maternal mortality	
2562	3,114	3,725	15	1	6.50	7.78	4.82	32.21	2019
2563	3,062	3,797	8	-	6.40	7.94	2.61	-	2020
2564	2,921	3,763	4	1	6.14	7.90	1.37	34.23	2021
2565	2,888	4,401	14	-	6.08	9.26	4.85	-	2022
2566	2,866	4,278	14	1	6.05	9.03	4.88	34.89	2023

1/ อัตราเกิดและตายต่อประชากร 1,000 คน

2/ อัตราทารกตายต่อการเกิดมีชีพ 1,000 คน

3/ อัตรามารดาตายต่อการเกิดมีชีพ 100,000 คน

ที่มา: สำนักงานสาธารณสุขจังหวัดน่าน

1/ Crude birth and death rate per 1,000 populations.

2/ Infant mortality rate per 1,000 livebirths.

3/ Maternal mortality rate per 100,000 livebirths.

Source: Nan Provincial Health Office

ตาราง 1.6 การเกิด การตาย การย้ายเข้า และการย้ายออก จำแนกตามเพศ และอำเภอ พ.ศ. 2566

Table 1.6 Births, Deaths, Registered-In and Registered-Out by Sex and District: 2023

อำเภอ	การเกิด			การตาย			การย้ายเข้า			การย้ายออก			District
	Births			Deaths			Registered-in			Registered-out			
	รวม	ชาย	หญิง	รวม	ชาย	หญิง	รวม	ชาย	หญิง	รวม	ชาย	หญิง	
Total	Male	Female	Total	Male	Female	Total	Male	Female	Total	Male	Female		
รวมยอด	2,841	1,516	1,325	4,131	2,374	1,757	16,220	8,880	7,340	16,501	8,827	7,674	Total
อำเภอเมืองน่าน	1,806	981	825	1,417	854	563	3,662	2,151	1,511	4,925	2,852	2,073	Mueang Nan District
อำเภอแมจริม	62	25	37	98	53	45	454	243	211	444	229	215	Mae Charim District
อำเภอบ้านหลวง	3	1	2	98	59	39	317	185	132	326	157	169	Ban Luang District
อำเภอนาน้อย	25	12	13	213	124	89	972	552	420	845	448	397	Na Noi District
อำเภอปัว	261	139	122	506	288	218	2,136	1,133	1,003	2,079	1,059	1,020	Pua District
อำเภอท่าวังผา	102	50	52	296	162	134	1,755	895	860	1,567	810	757	Tha Wang Pha District
อำเภอเวียงสา	239	117	122	545	307	238	1,968	1,038	930	1,961	988	973	Wiang Sa District
อำเภอทุ่งช้าง	100	51	49	122	67	55	728	360	368	680	337	343	Thung Chang District
อำเภอเชียงกลาง	28	20	8	183	103	80	780	451	329	758	414	344	Chiang Klang District
อำเภอนาหมื่น	6	3	3	111	60	51	395	195	200	376	177	199	Na Muen District
อำเภอสันติสุข	33	20	13	105	59	46	509	266	243	477	259	218	Santi Suk District
อำเภอบ่อเกลือ	87	50	37	99	57	42	455	267	188	407	232	175	Bo Kluea District
อำเภอสองแคว	47	24	23	65	38	27	431	219	212	415	192	223	Song Khwae District
อำเภอภูเพียง	-	-	-	195	107	88	1,392	764	628	1,027	562	465	Phu Phiang District
อำเภอเฉลิมพระเกียรติ	42	23	19	78	36	42	266	161	105	214	111	103	Chaloem Phra Kiat District

ที่มา: กรมการปกครอง กระทรวงมหาดไทย

Source: Department of Provincial Administration, Ministry of Interior

ตาราง 1.7 จำนวนและอัตราการสมรส และหย่าร้าง พ.ศ. 2557 - 2566

Table 1.7 Number and Crude Marriage and Divorce Rate: 2014 - 2023

ปี	จำนวน Number		อัตรา Rate		Year
	สมรส Marriage	หย่า Divorce	การสมรส Crude marriage ^{1/}	การหย่าร้าง Crude divorce ^{2/}	
2557	1,885	755	3.94	1.58	2014
2558	1,899	776	3.96	1.62	2015
2559	1,939	692	4.04	1.44	2016
2560	1,752	780	3.65	1.63	2017
2561	1,835	755	3.83	1.58	2018
2562	1,958	757	4.09	1.58	2019
2563	1,664	742	3.49	1.56	2020
2564	1,643	744	3.44	1.56	2021
2565	1,960	954	4.13	2.01	2022
2566	1,602	932	3.39	1.97	2023

1/ อัตราการสมรสต่อประชากร 1,000 คน

2/ อัตราการหย่าร้างต่อประชากร 1,000 คน

ที่มา: ที่ทำการปกครองจังหวัดน่าน

1/ Crude marriage rate per 1,000 populations.

2/ Crude divorce rate per 1,000 populations.

Source: Nan Provincial Administration Office

ตาราง 1.8 การจดทะเบียนสมรส และหย่า จำแนกตามอำเภอ พ.ศ. 2562 - 2566

Table 1.8 Couple with Marriage and Divorce Certificate by District: 2019 - 2023

อำเภอ	สมรส Marriage					หย่า Divorce					District
	2562 (2019)	2563 (2020)	2564 (2021)	2565 (2022)	2566 (2023)	2562 (2019)	2563 (2020)	2564 (2021)	2565 (2022)	2566 (2023)	
รวมยอด	1,958	1,664	1,643	1,960	1,602	757	742	744	954	932	Total
อำเภอเมืองน่าน	460	425	424	469	386	191	186	209	234	241	Mueang Nan District
อำเภอแม่อจิม	83	31	67	58	61	15	19	16	29	23	Mae Charim District
อำเภอบ้านหลวง	36	33	28	42	30	15	13	7	20	18	Ban Luang District
อำเภอนาน้อย	96	101	67	122	80	38	37	47	64	59	Na Noi District
อำเภอปัว	255	214	210	263	235	86	87	84	106	107	Pua District
อำเภอท่าวังผา	171	162	176	206	177	89	83	79	85	80	Tha Wang Pha District
อำเภอเวียงสา	244	216	221	254	192	120	102	103	134	116	Wiang Sa District
อำเภอทุ่งช้าง	77	72	60	61	62	18	24	11	25	30	Thung Chang District
อำเภอเชียงกลาง	134	108	91	93	79	34	39	38	48	52	Chiang Klang District
อำเภอนาหมื่น	37	26	30	49	35	19	20	13	15	31	Na Muen District
อำเภอสันติสุข	55	65	57	85	69	28	23	28	37	26	Santi Suk District
อำเภอบ่อเกลือ	50	37	44	37	37	7	14	19	32	18	Bo Kluea District
อำเภอสองแคว	38	26	34	41	33	10	7	11	12	17	Song Khwae District
อำเภอภูเพียง	172	136	117	150	109	79	86	77	104	103	Phu Phiang District
อำเภอเฉลิมพระเกียรติ	50	12	17	30	17	8	2	2	9	11	Chaloem Phra Kiat District

ที่มา: ที่ทำการปกครองจังหวัดน่าน

Source: Nan Provincial Administration Office

ตาราง 1.9 บ้านจากการทะเบียน จำแนกตามอำเภอ พ.ศ. 2562 - 2566

Table 1.9 House from Registration Record by District: 2019 - 2023

อำเภอ	2562 (2019)	2563 (2020)	2564 (2021)	2565 (2022)	2566 (2023)	อัตราการเปลี่ยนแปลง				District
						Percentage change (%)				
						2563 (2020)	2564 (2021)	2565 (2022)	2566 (2023)	
รวมยอด	168,476	170,708	173,216	175,817	178,167	1.32	1.47	1.50	1.34	Total
อำเภอเมืองน่าน	34,686	35,234	35,829	36,361	36,961	1.58	1.69	1.48	1.65	Mueang Nan District
อำเภอแมจริม	4,884	4,892	4,951	4,993	5,001	0.16	1.21	0.85	0.16	Mae Charim District
อำเภอบ้านหลวง	3,917	3,949	3,971	3,996	4,027	0.82	0.56	0.63	0.78	Ban Luang District
อำเภอนาน้อย	11,421	11,548	11,690	11,899	11,989	1.11	1.23	1.79	0.76	Na Noi District
อำเภอปัว	20,525	20,758	21,049	21,413	21,768	1.14	1.40	1.73	1.66	Pua District
อำเภอท่าวังผา	16,956	17,190	17,480	17,704	17,894	1.38	1.69	1.28	1.07	Tha Wang Pha District
อำเภอเวียงสา	25,348	25,677	26,017	26,476	26,780	1.30	1.32	1.76	1.15	Wiang Sa District
อำเภอทุ่งช้าง	6,480	6,609	6,686	6,689	6,734	1.99	1.17	0.04	0.67	Thung Chang District
อำเภอเชียงกลาง	9,559	9,671	9,818	9,932	10,054	1.17	1.52	1.16	1.23	Chiang Klang District
อำเภอนาหมื่น	4,449	4,481	4,496	4,563	4,616	0.72	0.33	1.49	1.16	Na Muen District
อำเภอสันติสุข	5,011	5,102	5,181	5,244	5,321	1.82	1.55	1.22	1.47	Santi Suk District
อำเภอบ่อเกลือ	4,770	4,903	5,041	5,193	5,292	2.79	2.81	3.02	1.91	Bo Kluea District
อำเภอสองแคว	3,728	3,780	3,849	3,923	3,985	1.39	1.83	1.92	1.58	Song Khwae District
อำเภอภูเพียง	13,361	13,548	13,744	14,007	14,283	1.40	1.45	1.91	1.97	Phu Phiang District
อำเภอเฉลิมพระเกียรติ	3,381	3,366	3,414	3,424	3,462	-0.44	1.43	0.29	1.11	Chaloem Phra Kiat District

ที่มา: กรมการปกครอง กระทรวงมหาดไทย

Source: Department of Provincial Administration, Ministry of Interior

ตาราง 1.10 ร้อยละของครัวเรือน จำแนกตามลักษณะที่สำคัญของครัวเรือน จังหวัดน่าน พ.ศ. 2562 - 2566

Table 1.10 Percentage of Households by Major Housing Characteristics Nan Province: 2019 - 2023

ลักษณะที่สำคัญของครัวเรือน	2562 (2019)	2563 (2020)	2564 (2021)	2565 (2022)	2566 (2023)	Major housing characteristics
ประเภทของที่อยู่อาศัย	100.00	100.00	100.00	100.00	100.00	Type of dwelling
บ้านเดี่ยว	96.77	95.40	95.77	95.58	97.29	Detached house
ห้องแถว/ตึกแถว/อาคารพาณิชย์	2.93	3.30	3.07	3.01	1.42	Row house
ทาวน์เฮาส์หรือบ้านแฝด	0.15	0.40	0.17	0.31	0.43	Townhouse or twinhouse
ห้องชุด	0.15	0.90	0.99	1.10	0.86	Apartment or flat
ห้องภายในบ้าน	-	-	-	-	-	Room or rooms
เพิงพักชั่วคราว	-	-	-	-	-	Improvised quarters
อื่น ๆ	-	-	-	-	-	Others
ชนิดของวัสดุก่อสร้างที่อยู่อาศัย	100.00	100.00	100.00	100.00	100.00	Construction materials
ตึก	36.32	38.70	33.66	39.80	38.58	Cement, brick or stone
ไม้	19.02	16.90	17.40	15.35	12.90	Wood
ครึ่งตึกครึ่งไม้	44.06	44.50	48.94	44.86	48.51	Brick and wood
วัสดุไม่ถาวรในท้องถิ่น	0.60	-	-	-	-	Local materials
วัสดุที่ขี้แล้ว/วัสดุเหลือใช้	-	-	-	-	-	Re-used materials
อื่น ๆ	-	-	-	-	-	Others
สถานภาพการครอบครองที่อยู่อาศัย	100.00	100.00	100.00	100.00	100.00	Occupancy status
เป็นเจ้าของบ้านและที่ดิน	86.28	90.90	91.82	86.52	88.72	Owns dwelling and land
เป็นเจ้าของบ้านแต่เช่าที่ดิน	9.53	3.70	4.12	7.56	6.61	Owns dwelling on rented land
บ้านเช่า	2.78	2.10	1.59	3.02	2.25	Rents
อยู่โดยไม่เสียค่าเช่าและอื่น ๆ	1.42	3.30	2.47	2.90	2.42	Occupied rented free
การใช้น้ำ	100.00	100.00	100.00	100.00	100.00	Water supply
น้ำประปาภายในบ้าน	75.11	78.70	80.67	86.56	83.41	Inside piped water-supply
น้ำบ่อ/น้ำบาดาลภายในบ้าน	20.40	18.10	17.85	10.05	14.75	Inside piped underground water
น้ำประปานอกบ้าน	0.29	-	-	0.70	0.15	Outside piped or public tap
น้ำบ่อ/น้ำบาดาลนอกบ้าน	0.36	2.00	1.09	1.78	0.21	Well or underground water

ตาราง 1.10 ร้อยละของครัวเรือน จำแนกตามลักษณะที่สำคัญของครัวเรือน จังหวัดน่าน พ.ศ. 2562 - 2566 (ต่อ)

Table 1.10 Percentage of Households by Major Housing Characteristics Nan Province: 2019 - 2023 (Cont.)

ลักษณะที่สำคัญของครัวเรือน	2562 (2019)	2563 (2020)	2564 (2021)	2565 (2022)	2566 (2023)	Major housing characteristics
น้ำจากแม่น้ำ/ลำธาร/คลอง/น้ำตก/ภูเขา	3.07	0.80	0.23	-	1.42	River, Stream etc.
น้ำฝน	0.06	-	-	-	-	Rain water
น้ำประปาผ่านการบำบัด (ต้ม/กรอง)	0.71	0.50	0.16	0.91	0.05	Treated tap water (boiled/filtered)
อื่นๆ	-	-	-	-	-	Others
น้ำดื่ม	100.00	100.00	100.00	100.00	100.00	Drinking water
น้ำดื่มบรรจุขวด/ตู้น้ำดื่มหยอดเหรียญ	67.66	82.10	79.62	83.46	88.42	Bottle-water/water from vending machine
น้ำประปาภายในบ้าน	4.96	2.90	2.96	6.10	2.46	Inside piped water-supply
น้ำบ่อ/น้ำบาดาลภายในบ้าน	10.21	4.60	5.47	1.14	3.43	Inside piped underground water
น้ำประปานอกบ้าน	-	-	-	-	-	Outside piped or public tap
น้ำบ่อ/น้ำบาดาลนอกบ้าน	0.53	-	0.42	-	-	Well or underground water
น้ำจากแม่น้ำ/ลำธาร/คลอง/น้ำตก/ภูเขา	1.85	0.10	0.15	-	-	River, stream etc.
น้ำฝน	2.74	1.30	0.82	-	-	Rain water
น้ำประปาผ่านการบำบัด (ต้ม/กรอง)	12.07	9.00	10.56	9.30	5.65	Treated tap water (boiled/filtered)
อื่นๆ	-	-	-	-	0.05	Others
การใช้ส้วม	100.00	100.00	100.00	100.00	100.00	Toilet facilities
ไม่มีส้วม	-	-	0.25	0.07	-	No facility nearby
ส้วมแบบนั่งห้อยเท้า	33.94	43.60	49.37	52.43	60.13	Flush latrine
ส้วมแบบนั่งยอง	52.98	38.40	35.06	31.56	28.02	Squat
ส้วมแบบนั่งห้อยเท้า และส้วมแบบนั่งยอง	13.07	17.90	15.31	15.93	11.85	Bath flush and squat
ส้วมหลุม ถัง บ่อปลา ถ่ายลงแม่น้ำลำคลองหรือส้วมลักษณะอื่น ๆ	-	-	-	-	-	Pit/bucket/discharge into water/others
เชื้อเพลิงที่ใช้ในการปรุงอาหาร	100.00	100.00	100.00	100.00	100.00	Cooking fuel
ถ่าน	2.42	2.80	1.63	4.12	1.35	Charcoal
ไม้	28.87	21.30	25.80	26.19	26.18	Wood
น้ำมันก๊าด	0.14	0.50	0.53	0.35	0.41	Kerosene
แก๊ส	65.57	71.00	67.59	64.18	67.44	Gas

ตาราง 1.10 ร้อยละของครัวเรือน จำแนกตามลักษณะที่สำคัญของครัวเรือน จังหวัดน่าน พ.ศ. 2562 - 2566 (ต่อ)

Table 1.10 Percentage of Households by Major Housing Characteristics Nan Province: 2019 - 2023 (Cont.)

ลักษณะที่สำคัญของครัวเรือน	2562 (2019)	2563 (2020)	2564 (2021)	2565 (2022)	2566 (2023)	Major housing characteristics
ไฟฟ้า	0.88	1.10	1.82	2.82	1.48	Electricity
อื่น ๆ	-	-	-	-	-	Other
ไม่มีการหุงต้ม	2.13	3.20	2.62	2.34	3.15	No cooking

ที่มา: การสำรวจภาวะเศรษฐกิจและสังคมของครัวเรือนจังหวัดน่าน พ.ศ. 2562 - 2566

สำนักงานสถิติแห่งชาติ กระทรวงดิจิทัลเพื่อเศรษฐกิจและสังคม

Source: The 2019 - 2023 Household Socio - Economic Survey, Nan Province,

National Statistical Office, Ministry of Digital Economy and Society

สถิติแรงงาน

Labour Statistics

ตาราง 2.1 ประชากรอายุ 15 ปีขึ้นไป จำแนกตามสถานภาพแรงงาน เพศ และภาค พ.ศ. 2566

Table 2.1 Population Aged 15 Years and Over by Labour Force Status, Sex and Region: 2023

(หน่วยเป็นพัน In thousand)

สถานภาพแรงงาน	ทั่วราชอาณาจักร Whole Kingdom		กรุงเทพมหานคร Bangkok		ภาคกลาง Central Region		ภาคเหนือ Northern Region		ภาคตะวันออกเฉียงเหนือ Northeastern Region		ภาคใต้ Southern Region		Labour force status
	ชาย Male	หญิง Female	ชาย Male	หญิง Female	ชาย Male	หญิง Female	ชาย Male	หญิง Female	ชาย Male	หญิง Female	ชาย Male	หญิง Female	
รวมยอด	28,081.9	30,838.8	3,735.5	4,140.0	8,982.1	9,772.8	4,505.2	4,999.0	7,110.3	7,877.4	3,748.8	4,049.6	Total
กำลังแรงงานรวม	21,654.0	18,793.2	2,988.6	2,785.4	7,126.9	6,230.8	3,375.9	2,928.3	5,189.1	4,406.1	2,973.5	2,442.5	Total labour force
กำลังแรงงานปัจจุบัน	21,570.9	18,736.3	2,987.8	2,785.3	7,120.0	6,227.1	3,353.0	2,913.4	5,136.9	4,368.2	2,973.3	2,442.3	Current labour force
ผู้มีงานทำ	21,370.7	18,541.4	2,957.7	2,759.0	7,045.6	6,168.1	3,322.7	2,879.6	5,108.3	4,332.6	2,936.4	2,402.1	Employed
ผู้ว่างงาน	200.2	195.0	30.2	26.2	74.3	59.0	30.2	33.8	28.6	35.7	36.9	40.2	Unemployed
กำลังแรงงานที่รอฤดูกาล	83.1	56.9	0.8	0.2	6.9	3.7	22.9	14.9	52.3	37.9	0.2	0.2	Seasonally inactive labour force
ผู้ไม่อยู่ในกำลังแรงงาน	6,428.0	12,045.5	746.9	1,354.5	1,855.2	3,542.0	1,129.3	2,070.7	1,921.2	3,471.3	775.3	1,607.0	Persons not in labour force
ทำงานบ้าน	295.0	4,790.8	25.8	516.0	121.2	1,511.8	52.4	786.9	68.1	1,247.9	27.5	728.3	Household work
เรียนหนังสือ	2,135.6	2,411.5	223.8	261.5	566.7	659.4	346.7	369.5	688.8	752.7	309.6	368.3	Studies
เด็ก/ชรา/ป่วย/พิการ	2,897.4	4,091.5	318.1	442.9	782.6	1,109.5	577.7	810.9	888.8	1,287.5	330.2	440.8	Too young/old/illness/disability
จนไม่สามารถทำงานได้													incapable of work
อื่น ๆ	1,099.9	751.7	179.2	134.2	384.7	261.2	152.5	103.4	275.5	183.2	108.0	69.7	Others

หมายเหตุ: ข้อมูลเป็นค่าเฉลี่ยของ 4 ไตรมาส

ที่มา: การสำรวจภาวะการทำงานของประชากร พ.ศ. 2566

สำนักงานสถิติแห่งชาติ กระทรวงดิจิทัลเพื่อเศรษฐกิจและสังคม

Note: The data are calculated from 4 quarters.

Source: The Labour Force Survey: 2023,

National Statistical Office, Ministry of Digital Economy and Society

ตาราง 2.2 ประชากรอายุ 15 ปีขึ้นไป จำแนกตามสถานภาพแรงงาน เป็นรายไตรมาส พ.ศ. 2564 - 2567

Table 2.2 Population Aged 15 Years and Over by Labour Force Status and Quarterly: 2021 - 2024

ปี	ประชากรอายุ 15 ปีขึ้นไป Population 15 years and over									Year
	กำลังแรงงานรวม Total labour force					ผู้ไม่อยู่ในกำลังแรงงาน Persons not in labour force				
	รวม Total	กำลังแรงงานปัจจุบัน Current labour force			กำลังแรงงาน ที่รอฤดูกาล Seasonally inactive labour force	รวม Total	ทำงานบ้าน Household work	เรียนหนังสือ Studies	อื่น ๆ Others	
		รวม Total	ผู้มีงานทำ Employed	ผู้ว่างงาน Unemployed						
2564	251,124	249,974	248,730	1,243	1,151	109,839	30,958	25,452	53,429	2021
ไตรมาสที่ 1	249,954	248,920	247,750	1,169	1,034	111,306	29,164	26,483	55,660	Quarter 1
ไตรมาสที่ 2	242,492	239,427	237,471	1,957	3,065	118,595	37,588	27,050	53,957	Quarter 2
ไตรมาสที่ 3	257,607	257,104	256,495	609	503	103,278	29,983	23,948	49,347	Quarter 3
ไตรมาสที่ 4	254,445	254,445	253,206	1,238	-	106,176	27,096	24,327	54,753	Quarter 4
2565	253,710	253,543	250,576	2,967	167	117,305	35,134	31,187	50,984	2022
ไตรมาสที่ 1	247,207	247,163	244,747	2,416	44	123,993	40,664	32,015	51,314	Quarter 1
ไตรมาสที่ 2	245,526	245,193	240,147	5,046	333	125,568	40,781	29,921	54,867	Quarter 2
ไตรมาสที่ 3	259,292	259,292	256,641	2,652	-	111,683	29,468	32,129	50,086	Quarter 3
ไตรมาสที่ 4	262,814	262,524	260,767	1,756	291	107,977	29,624	30,684	47,668	Quarter 4
2566	251,657	251,580	249,220	2,360	77	118,752	32,737	32,437	53,578	2023
ไตรมาสที่ 1	242,951	242,951	241,458	1,493	-	127,680	34,502	32,918	60,260	Quarter 1
ไตรมาสที่ 2	248,482	248,482	244,805	3,677	-	122,021	35,420	29,844	56,757	Quarter 2
ไตรมาสที่ 3	256,403	256,403	253,827	2,575	-	113,952	35,363	30,288	48,301	Quarter 3
ไตรมาสที่ 4	258,793	258,484	256,791	1,694	308	111,354	25,663	36,698	48,993	Quarter 4
2567	246,374	245,287	241,719	3,567	1,087	123,586	35,180	26,046	62,360	2024
ไตรมาสที่ 1	246,374	245,287	241,719	3,567	1,087	123,586	35,180	26,046	62,360	Quarter 1

ที่มา: การสำรวจภาวะการทำงานของประชากร พ.ศ. 2564 - 2567 ระดับจังหวัด

สำนักงานสถิติแห่งชาติ กระทรวงดิจิทัลเพื่อเศรษฐกิจและสังคม

Source: The Labour Force Survey:2021 - 2024, Provincial level,

National Statistical Office, Ministry of Digital Economy and Society

ตาราง 2.3 ประชากรอายุ 15 ปีขึ้นไปที่มีงานทำ จำแนกตามอาชีพ และเพศ เป็นรายไตรมาส พ.ศ. 2566 - 2567

Table 2.3 Employed Persons Aged 15 Years and Over by Occupation, Sex and Quarterly: 2023 - 2024

อาชีพ	2566 (2023)												2567 (2024)			Occupation	
	ไตรมาสที่ 1 Quarter 1			ไตรมาสที่ 2 Quarter 2			ไตรมาสที่ 3 Quarter 3			ไตรมาสที่ 4 Quarter 4			ไตรมาสที่ 1 Quarter 1				
	รวม Total	ชาย Male	หญิง Female	รวม Total	ชาย Male	หญิง Female	รวม Total	ชาย Male	หญิง Female	รวม Total	ชาย Male	หญิง Female	รวม Total	ชาย Male	หญิง Female		
รวมยอด	241,458	129,034	112,425	244,805	129,821	114,984	253,827	135,609	118,219	256,791	132,985	123,806	241,719	131,010	110,709	Total	
ผู้จัดการ ข้าราชการระดับอาวุโส และผู้บัญญัติกฎหมาย	6,400	4,059	2,341	5,170	3,031	2,139	5,387	3,192	2,196	4,704	3,251	1,453	4,857	3,668	1,189	Managers, senior officials and legislators	
ผู้ประกอบการวิชาชีพด้านต่าง ๆ	11,855	4,767	7,088	8,210	1,151	7,059	12,128	2,377	9,752	12,538	5,255	7,282	10,428	5,359	5,069	Professionals	
เจ้าหน้าที่เทคนิคและผู้ประกอบวิชาชีพที่เกี่ยวข้อง กับด้านต่าง ๆ	6,485	4,398	2,087	8,738	4,001	4,737	6,167	1,994	4,173	5,587	2,315	3,272	7,374	1,605	5,769	Technicians and associate professionals	
เสมียน	7,675	2,157	5,518	15,202	4,531	10,672	7,669	2,004	5,665	7,561	2,365	5,196	4,735	822	3,913	Clerks	
พนักงานบริการและผู้จำหน่ายสินค้า	29,008	9,776	19,231	34,919	12,294	22,624	44,701	15,169	29,532	39,171	11,554	27,616	28,612	10,456	18,156	Service and sales workers	
ผู้ปฏิบัติงานที่มีฝีมือในด้านการเกษตร ป่าไม้ และประมง	110,187	60,911	49,276	109,466	63,365	46,101	123,244	71,970	51,274	124,879	70,313	54,566	122,927	69,792	53,135	Skilled agricultural forestry and fishery workers	
ช่างฝีมือ และผู้ปฏิบัติงานที่เกี่ยวข้อง	22,574	14,056	8,517	15,493	12,334	3,159	13,954	10,825	3,129	21,448	12,131	9,317	20,516	12,518	7,998	Craft and related trades workers	
ผู้ควบคุมเครื่องจักรโรงงานและเครื่องจักร และผู้ปฏิบัติงานด้านการประกอบ	8,099	7,278	822	5,214	5,098	116	5,866	5,802	64	8,020	7,414	606	3,813	3,510	303	Plant and machine operators and assemblers	
ผู้ประกอบอาชีพงานพื้นฐาน	39,176	21,632	17,543	42,393	24,016	18,377	34,712	22,277	12,435	32,883	18,386	14,497	38,455	23,279	15,176	Elementary occupations	
คนงานซึ่งมีได้จำแนกไว้ในหมวดอื่น	-	-	-	-	-	-	-	-	-	-	-	-	-	-	-	-	Workers not classifiable by occupation

ที่มา: การสำรวจภาวะการทำงานของประชากร พ.ศ. 2566 - 2567 ระดับจังหวัด
สำนักงานสถิติแห่งชาติ กระทรวงดิจิทัลเพื่อเศรษฐกิจและสังคม

Source: The Labour Force Survey: 2023 - 2024, Provincial level,
National Statistical Office, Ministry of Digital Economy and Society

ตาราง 2.4 ประชากรอายุ 15 ปีขึ้นไปที่มีงานทำ จำแนกตามกิจกรรมทางเศรษฐกิจ และเพศ เป็นรายไตรมาส พ.ศ. 2566 - 2567

Table 2.4 Employed Persons Aged 15 Years and Over by Economic Activity, Sex and Quarterly: 2023 - 2024

กิจกรรมทางเศรษฐกิจ	2566 (2023)												2567 (2024)			Economic activity	
	ไตรมาสที่ 1 Quarter 1			ไตรมาสที่ 2 Quarter 2			ไตรมาสที่ 3 Quarter 3			ไตรมาสที่ 4 Quarter 4			ไตรมาสที่ 1 Quarter 1				
	รวม Total	ชาย Male	หญิง Female	รวม Total	ชาย Male	หญิง Female	รวม Total	ชาย Male	หญิง Female	รวม Total	ชาย Male	หญิง Female	รวม Total	ชาย Male	หญิง Female		
รวมยอด	241,458	129,034	112,425	244,805	129,821	114,984	253,827	135,609	118,219	256,791	132,985	123,806	241,719	131,010	110,709	Total	
ภาคเกษตรกรรม	111,302	61,716	49,586	109,180	62,754	46,426	121,804	71,225	50,579	126,047	70,773	55,274	127,993	74,082	53,912	Agriculture	
เกษตรกรรม การป่าไม้ และการประมง	111,302	61,716	49,586	109,180	62,754	46,426	121,804	71,225	50,579	126,047	70,773	55,274	127,993	74,082	53,912	Agriculture, forestry and fishing	
นอกภาคเกษตรกรรม	130,156	67,318	62,838	135,624	67,067	68,558	132,024	64,384	67,640	130,744	62,212	68,532	113,726	56,929	56,797	Non - Agriculture	
การทำเหมืองแร่และเหมืองหิน	793	793	-	1,809	1,809	-	1,393	1,393	-	475	475	-	541	541	-	Mining and quarrying	
การผลิตไฟฟ้า ก๊าซ ไอน้ำ และระบบปรับอากาศ	9,682	3,946	5,736	7,897	3,022	4,874	5,776	2,470	3,306	15,178	4,714	10,464	12,436	4,566	7,869	Manufacturing	
การจัดหาน้ำ การจัดการ และการบำบัดน้ำเสีย ของเสีย และสิ่งปฏิกูล	361	361	-	-	-	-	-	-	-	376	376	-	58	58	-	Electricity, gas, steam and air conditioning supply	
การจัดหาน้ำ การจัดการ และการบำบัดน้ำเสีย ของเสีย และสิ่งปฏิกูล	-	-	-	-	-	-	-	-	-	-	-	-	291	291	-	Water supply; sewerage, waste management and remediation activities	
การก่อสร้าง	13,022	9,971	3,051	17,461	10,943	6,518	8,100	6,603	1,497	6,093	4,917	1,176	12,174	7,716	4,458	Construction	
การขายส่ง และการขายปลีก การซ่อมแซมยานยนต์ และจักรยานยนต์	24,165	9,447	14,718	31,447	15,586	15,861	31,471	12,254	19,217	26,977	9,640	17,337	21,882	9,070	12,812	Wholesale and retail trade, repair of motor vehicles and motorcycles	
การขนส่ง และสถานที่เก็บสินค้า	2,439	2,215	224	3,259	2,455	804	2,273	1,942	331	2,516	1,994	523	825	734	91	Transportation and storage	
ที่พักแรม และบริการด้านอาหาร	11,813	4,438	7,375	9,861	2,834	7,026	12,737	4,335	8,403	9,951	2,434	7,517	8,440	2,449	5,990	Accommodation and food service activities	
ข้อมูลข่าวสารและการสื่อสาร	456	336	120	371	289	82	2,408	2,319	89	407	270	137	240	137	103	Information and communication	
กิจการทางการเงินและการประกันภัย	1,746	706	1,040	3,274	769	2,505	3,353	822	2,531	2,690	884	1,806	4,784	439	4,345	Financial and insurance activities	
กิจการอสังหาริมทรัพย์	-	-	-	86	-	86	67	-	67	-	-	-	-	-	-	-	Real estate activities
กิจกรรมทางวิชาชีพ วิทยาศาสตร์ และเทคนิค	5,400	3,386	2,014	5,200	2,753	2,447	3,272	1,532	1,739	1,597	1,527	70	2,551	1,906	645	Professional, scientific and technical activities	
กิจกรรมการบริหารและการบริการสนับสนุน	70	-	70	258	127	131	223	167	56	172	46	126	283	243	40	Administrative and support service activities	
การบริหารราชการ การป้องกันประเทศ และการประกันสังคม	16,111	9,655	6,456	12,896	8,342	4,553	14,606	7,446	7,160	18,670	9,949	8,720	12,532	6,784	5,748	Public administration and defence, compulsory social security	
การศึกษา	9,687	3,897	5,790	9,313	1,591	7,722	8,295	1,285	7,010	8,736	4,196	4,540	6,397	3,276	3,121	Education	
กิจกรรมด้านสุขภาพ และงานสังคมสงเคราะห์	2,332	598	1,734	5,106	1,372	3,735	6,267	990	5,277	4,640	1,272	3,368	4,378	1,791	2,587	Human health and social work activities	
ศิลปะ ความบันเทิง และนันทนาการ	681	262	419	824	521	303	232	133	99	484	402	83	472	161	311	Arts, entertainment and recreation	
กิจกรรมบริการด้านอื่น ๆ	30,719	16,978	13,740	25,805	14,652	11,152	30,380	19,655	10,726	29,554	17,463	12,091	24,960	16,432	8,528	Other service activities	
กิจกรรมการจ้างงานในครัวเรือนส่วนบุคคล การผลิตสินค้าและบริการที่ทำขึ้นเอง เพื่อใช้ในครัวเรือน	679	328	351	759	-	759	1,171	1,040	131	2,228	1,653	575	482	333	149	Activities of households as employers; undifferentiated goods and services producing activities of households for own use	
กิจกรรมขององค์การระหว่างประเทศและภาคีสมาชิก	-	-	-	-	-	-	-	-	-	-	-	-	-	-	-	-	Activities of extraterritorial organizations and bodies
ไม่ทราบ	-	-	-	-	-	-	-	-	-	-	-	-	-	-	-	-	Unknown

ที่มา: การสำรวจภาวะการทำงานของประชากร พ.ศ. 2566 - 2567 ระดับจังหวัด
สำนักงานสถิติแห่งชาติ กระทรวงดิจิทัลเพื่อเศรษฐกิจและสังคม

Source: The Labour Force Survey: 2023 - 2024, Provincial level,
National Statistical Office, Ministry of Digital Economy and Society

ตาราง 2.5 ประชากรอายุ 15 ปีขึ้นไปที่มีงานทำ จำแนกตามสถานภาพการทำงาน และเพศ เป็นรายไตรมาส พ.ศ. 2566 - 2567

Table 2.5 Employed Persons Aged 15 Years and Over by Work Status, Sex and Quarterly: 2023 - 2024

สถานภาพการทำงาน	2566 (2023)												2567 (2024)			Work status
	ไตรมาสที่ 1 Quarter 1			ไตรมาสที่ 2 Quarter 2			ไตรมาสที่ 3 Quarter 3			ไตรมาสที่ 4 Quarter 4			ไตรมาสที่ 1 Quarter 1			
	รวม Total	ชาย Male	หญิง Female	รวม Total	ชาย Male	หญิง Female	รวม Total	ชาย Male	หญิง Female	รวม Total	ชาย Male	หญิง Female	รวม Total	ชาย Male	หญิง Female	
รวมยอด	241,458	129,034	112,425	244,805	129,821	114,984	253,827	135,609	118,219	256,791	132,985	123,806	241,719	131,010	110,709	Total
นายจ้าง	1,462	1,269	193	2,198	1,987	211	1,079	921	157	1,343	994	350	3,475	2,599	876	Employer
ลูกจ้างรัฐบาล	28,889	14,677	14,212	31,171	12,864	18,307	33,443	11,545	21,898	34,591	17,177	17,414	25,310	12,588	12,722	Government employee
ลูกจ้างเอกชน	26,133	13,935	12,198	38,962	21,372	17,591	31,866	20,094	11,772	25,507	13,517	11,991	29,065	11,974	17,092	Private employee
ทำงานส่วนตัว	124,235	81,734	42,501	111,079	73,100	37,978	123,096	81,921	41,175	124,991	81,112	43,879	110,938	78,020	32,918	Own account worker
ช่วยธุรกิจครัวเรือน	60,739	17,419	43,320	61,394	20,497	40,897	64,283	21,128	43,155	70,235	20,185	50,050	72,739	25,831	46,909	Unpaid family worker
การรวมกลุ่ม	-	-	-	-	-	-	62	-	62	123	-	123	192	-	192	Member of producers cooperative

ที่มา: การสำรวจภาวะการทำงานของประชากร พ.ศ. 2566 - 2567 ระดับจังหวัด
สำนักงานสถิติแห่งชาติ กระทรวงดิจิทัลเพื่อเศรษฐกิจและสังคม

Source: The Labour Force Survey: 2023 - 2024, Provincial level,
National Statistical Office, Ministry of Digital Economy and Society

ตาราง 2.6 ประชากรอายุ 15 ปีขึ้นไปที่มีงานทำ จำแนกตามระดับการศึกษาที่สำเร็จ และเพศ เป็นรายไตรมาส พ.ศ. 2566 - 2567

Table 2.6 Employed Persons Aged 15 Years and Over by Level of Educational Attainment, Sex and Quarterly: 2023 - 2024

ระดับการศึกษาที่สำเร็จ	2566 (2023)												2567 (2024)			Level of educational attainment	
	ไตรมาสที่ 1 Quarter 1			ไตรมาสที่ 2 Quarter 2			ไตรมาสที่ 3 Quarter 3			ไตรมาสที่ 4 Quarter 4			ไตรมาสที่ 1 Quarter 1				
	รวม Total	ชาย Male	หญิง Female	รวม Total	ชาย Male	หญิง Female	รวม Total	ชาย Male	หญิง Female	รวม Total	ชาย Male	หญิง Female	รวม Total	ชาย Male	หญิง Female		
รวมยอด	241,458	129,034	112,425	244,805	129,821	114,984	253,827	135,609	118,219	256,791	132,985	123,806	241,719	131,010	110,709	Total	
ไม่มีการศึกษา	7,836	2,789	5,048	8,589	3,713	4,875	9,069	3,723	5,346	9,854	3,804	6,050	19,632	7,907	11,725	No education	
ต่ำกว่าประถมศึกษา	48,092	23,686	24,406	45,417	23,768	21,649	47,620	27,100	20,519	52,325	26,113	26,213	39,100	21,798	17,302	Less than elementary education	
ประถมศึกษา	49,327	25,966	23,361	46,588	26,540	20,048	41,250	23,179	18,071	41,664	20,485	21,179	51,918	27,226	24,692	Elementary education	
มัธยมศึกษาตอนต้น	27,709	15,967	11,743	30,135	18,905	11,230	35,264	22,829	12,435	36,199	21,025	15,174	39,793	26,403	13,390	Lower secondary education	
มัธยมศึกษาตอนปลาย	60,461	37,262	23,200	61,667	35,554	26,114	71,503	39,342	32,161	62,813	35,823	26,990	52,260	30,390	21,870	Upper secondary education	
สายสามัญ	57,315	34,523	22,792	52,412	30,014	22,398	61,199	34,278	26,921	56,256	30,941	25,315	47,715	27,230	20,485	General/Academic	
สายอาชีพศึกษา	3,146	2,739	408	9,256	5,540	3,716	10,304	5,064	5,240	6,530	4,882	1,647	4,545	3,160	1,385	Vocational	
สายวิชาการศึกษา	-	-	-	-	-	-	-	-	-	27	-	27	-	-	-	Teacher training	
อุดมศึกษา	48,032	23,365	24,668	52,409	21,342	31,068	49,121	19,435	29,686	53,936	25,735	28,201	39,017	17,286	21,731	Higher Level	
สายวิชาการ	28,320	11,714	16,606	32,085	12,377	19,708	36,852	15,521	21,332	35,587	13,536	22,051	24,043	9,059	14,983	Academic	
สายวิชาชีพ	12,311	9,136	3,175	13,830	7,943	5,886	7,137	3,673	3,465	11,800	9,527	2,273	10,104	6,790	3,314	Higher technical education	
สายวิชาการศึกษา	7,401	2,515	4,886	6,494	1,021	5,473	5,131	242	4,890	6,548	2,672	3,876	4,870	1,437	3,433	Teacher training	
อื่น ๆ	-	-	-	-	-	-	-	-	-	-	-	-	-	-	-	-	Others
ไม่ทราบ	-	-	-	-	-	-	-	-	-	-	-	-	-	-	-	-	Unknown

ที่มา: การสำรวจภาวะการทำงานของประชากร พ.ศ. 2566 - 2567 ระดับจังหวัด
สำนักงานสถิติแห่งชาติ กระทรวงดิจิทัลเพื่อเศรษฐกิจและสังคม

Source: The Labour Force Survey: 2023 - 2024, Provincial level,
National Statistical Office, Ministry of Digital Economy and Society

ตาราง 2.7 ประชากรอายุ 15 ปีขึ้นไปที่มีงานทำ จำแนกตามจำนวนชั่วโมงทำงานต่อสัปดาห์ และเพศ เป็นรายไตรมาส พ.ศ. 2566 - 2567

Table 2.7 Employed Persons Aged 15 Years and Over by Hours Worked per Week, Sex and Quarterly: 2023 - 2024

ชั่วโมงทำงาน	2566 (2023)												2567 (2024)			Hours worked
	ไตรมาสที่ 1 Quarter 1			ไตรมาสที่ 2 Quarter 2			ไตรมาสที่ 3 Quarter 3			ไตรมาสที่ 4 Quarter 4			ไตรมาสที่ 1 Quarter 1			
	รวม Total	ชาย Male	หญิง Female	รวม Total	ชาย Male	หญิง Female	รวม Total	ชาย Male	หญิง Female	รวม Total	ชาย Male	หญิง Female	รวม Total	ชาย Male	หญิง Female	
รวมยอด	241,458	129,034	112,425	244,805	129,821	114,984	253,827	135,609	118,219	256,791	132,985	123,806	241,719	131,010	110,709	Total
น้อยกว่า 1 ชั่วโมง	-	-	-	1,770	50	1,720	-	-	-	-	-	-	357	46	311	Less than 1 hour
1 - 9 ชั่วโมง	304	304	-	-	-	-	1,180	454	726	54	-	54	-	-	-	1 - 9 hours
10 - 19 ชั่วโมง	789	301	488	433	62	371	5,166	1,154	4,013	601	601	-	991	517	475	10 - 19 hours
20 - 29 ชั่วโมง	13,432	5,157	8,274	10,501	4,408	6,093	12,629	4,567	8,062	18,466	7,511	10,956	17,746	8,914	8,832	20 - 29 hours
30 - 34 ชั่วโมง	11,050	7,217	3,833	17,609	7,878	9,731	23,577	9,644	13,934	14,637	6,989	7,648	9,216	4,500	4,717	30 - 34 hours
35 - 39 ชั่วโมง	40,789	21,719	19,070	36,108	18,248	17,860	52,807	23,284	29,523	34,741	15,400	19,341	23,649	13,064	10,585	35 - 39 hours
40 - 49 ชั่วโมง	144,756	77,483	67,273	144,150	81,089	63,061	137,728	85,383	52,346	149,614	79,692	69,922	157,315	86,533	70,782	40 - 49 hours
50 ชั่วโมงขึ้นไป	30,339	16,852	13,486	34,234	18,086	16,147	20,740	11,124	9,615	38,676	22,792	15,885	32,445	17,437	15,008	50 hours and over

ที่มา: การสำรวจภาวะการทำงานของประชากร พ.ศ. 2566 - 2567 ระดับจังหวัด
สำนักงานสถิติแห่งชาติ กระทรวงดิจิทัลเพื่อเศรษฐกิจและสังคม

Source: The Labour Force Survey: 2023 - 2024, Provincial level,
National Statistical Office, Ministry of Digital Economy and Society

ตาราง 2.8 ผู้ว่างงาน และอัตราการว่างงาน จำแนกตามเพศ เป็นรายไตรมาส พ.ศ. 2564 - 2567

Table 2.8 Unemployed and Unemployment Rate by Sex and Quarterly: 2021 - 2024

ปี	ผู้ว่างงาน Unemployed			อัตราการว่างงาน Unemployment rate (%)			Year
	รวม Total	ชาย Male	หญิง Female	รวม Total	ชาย Male	หญิง Female	
2564	1,243	542	621	0.50	0.40	0.62	2021
ไตรมาสที่ 1	1,169	685	485	0.47	0.51	0.42	Quarter 1
ไตรมาสที่ 2	1,957	648	1,309	0.81	0.48	1.22	Quarter 2
ไตรมาสที่ 3	609	208	402	0.24	0.15	0.34	Quarter 3
ไตรมาสที่ 4	1,238	628	289	0.49	0.47	0.51	Quarter 4
2565	2,968	1,106	1,861	1.18	0.82	1.58	2022
ไตรมาสที่ 1	2,416	2,064	352	0.98	1.52	0.31	Quarter 1
ไตรมาสที่ 2	5,046	294	4,752	2.06	0.22	4.15	Quarter 2
ไตรมาสที่ 3	2,652	1,643	1,008	1.02	1.21	0.81	Quarter 3
ไตรมาสที่ 4	1,756	423	1,334	0.67	0.31	1.05	Quarter 4
2566	2,360	730	1,630	0.94	0.55	1.37	2023
ไตรมาสที่ 1	1,493	226	1,267	0.61	0.17	1.11	Quarter 1
ไตรมาสที่ 2	3,677	2,517	1,160	1.48	1.90	1.00	Quarter 2
ไตรมาสที่ 3	2,575	177	2,399	1.00	0.13	1.99	Quarter 3
ไตรมาสที่ 4	1,694	-	1,694	0.65	-	1.35	Quarter 4
2567	3,567	-	3,567	1.45	-	3.10	2024
ไตรมาสที่ 1	3,567	-	3,567	1.45	-	3.10	Quarter 1

หมายเหตุ: อัตราการว่างงาน = (ผู้ไม่มีงานทำ/กำลังแรงงานรวม) x 100

ที่มา: การสำรวจภาวะการทำงานของประชากร 2564 - 2567 ระดับจังหวัด
สำนักงานสถิติแห่งชาติ กระทรวงดิจิทัลเพื่อเศรษฐกิจและสังคม

Note: Unemployment rate = (Unemployment /total labour force) x 100

Source: The Labour Force Survey: 2021 - 2024, Provincial level,
National Statistical Office, Ministry of Digital Economy and Society

ตาราง 2.9 อัตราค่าจ้างขั้นต่ำ จำแนกตามจังหวัด พ.ศ. 2556 - 2567

Table 2.9 Minimum Wage Rate by Province: 2013 - 2024

(บาท/วัน Baht/day)

จังหวัด	ค่าจ้าง Wage						อัตราการเปลี่ยนแปลง Percentage change (%)					Province
	2556	2560	2561	2563	2565	2567	2560	2561	2563	2565	2567	
	(2013)	(2017)	(2018)	(2020)	(2022)	(2024)	(2017)	(2018)	(2020)	(2022)	(2024)	
ม.ค.	ม.ค.	เม.ย.	ม.ค.	ต.ค.	ม.ค.	ม.ค.	เม.ย.	ม.ค.	ต.ค.	ม.ค.		
Jan.	Jan.	Apr.	Jan.	Oct.	Jan.	Jan.	Apr.	Jan.	Oct.	Jan.		
กรุงเทพมหานครและปริมณฑล												Bangkok and Vicinities
กรุงเทพมหานคร	300	310	325	331	353	363	3.33	4.84	1.85	6.65	2.83	Bangkok
สมุทรปราการ	300	310	325	331	353	363	3.33	4.84	1.85	6.65	2.83	Samut Prakan
นนทบุรี	300	310	325	331	353	363	3.33	4.84	1.85	6.65	2.83	Nonthaburi
ปทุมธานี	300	310	325	331	353	363	3.33	4.84	1.85	6.65	2.83	Pathum Thani
นครปฐม	300	310	325	331	353	363	3.33	4.84	1.85	6.65	2.83	Nakhon Pathom
สมุทรสาคร	300	310	325	331	353	363	3.33	4.84	1.85	6.65	2.83	Samut Sakhon
ภาคกลาง												Central Region
พระนครศรีอยุธยา	300	308	320	325	343	350	2.67	3.90	1.56	5.54	2.04	Phra Nakhon Si Ayutthaya
อ่างทอง	300	305	315	320	335	341	1.67	3.28	1.59	4.69	1.79	Ang Thong
ลพบุรี	300	305	320	325	340	349	1.67	4.92	1.56	4.62	2.65	Lop Buri
สิงห์บุรี	300	300	310	315	332	341	-	3.33	1.61	5.40	2.71	Sing Buri
ชัยนาท	300	305	315	320	335	341	1.67	3.28	1.59	4.69	1.79	Chai Nat
สระบุรี	300	308	320	325	340	350	2.67	3.90	1.56	4.62	2.94	Saraburi
ภาคตะวันออก												Eastern Region
ชลบุรี	300	308	330	336	354	361	2.67	7.14	1.82	5.36	1.98	Chon Buri
ระยอง	300	308	330	335	354	361	2.67	7.14	1.52	5.67	1.98	Rayong
จันทบุรี	300	305	318	323	338	345	1.67	4.26	1.57	4.64	2.07	Chanthaburi
ตราด	300	305	320	325	340	347	1.67	4.92	1.56	4.62	2.06	Trat

ตาราง 2.9 อัตราค่าจ้างขั้นต่ำ จำแนกตามจังหวัด พ.ศ. 2556 - 2567 (ต่อ)

Table 2.9 Minimum Wage Rate by Province: 2013 - 2024 (Cont.)

(บาท/วัน Baht/day)

จังหวัด	ค่าจ้าง Wage						อัตราการเปลี่ยนแปลง Percentage change (%)					Province
	2556	2560	2561	2563	2565	2567	2560	2561	2563	2565	2567	
	(2013)	(2017)	(2018)	(2020)	(2022)	(2024)	(2017)	(2018)	(2020)	(2022)	(2024)	
ม.ค.	ม.ค.	เม.ย.	ม.ค.	ต.ค.	ม.ค.	ม.ค.	เม.ย.	ม.ค.	ต.ค.	ม.ค.		
Jan.	Jan.	Apr.	Jan.	Oct.	Jan.	Jan.	Apr.	Jan.	Oct.	Jan.		
ฉะเชิงเทรา	300	308	325	330	345	350	2.67	5.52	1.54	4.55	1.45	Chachoengsao
ปราจีนบุรี	300	308	318	324	340	350	2.67	3.25	1.89	4.94	2.94	Prachin Buri
นครนายก	300	305	318	323	338	348	1.67	4.26	1.57	4.64	2.96	Nakhon Nayok
สระแก้ว	300	305	315	320	335	345	1.67	3.28	1.59	4.69	2.99	Sa Kaeo
ภาคตะวันตก												Western Region
ราชบุรี	300	305	310	315	332	340	1.67	1.64	1.61	5.40	2.41	Ratchaburi
กาญจนบุรี	300	305	315	320	335	345	1.67	3.28	1.59	4.69	2.99	Kanchanaburi
สุพรรณบุรี	300	305	320	325	340	348	1.67	4.92	1.56	4.62	2.35	Suphan Buri
สมุทรสงคราม	300	305	318	323	338	351	1.67	4.26	1.57	4.64	3.85	Samut Songkhram
เพชรบุรี	300	305	315	320	335	344	1.67	3.28	1.59	4.69	2.69	Phetchaburi
ประจวบคีรีขันธ์	300	305	315	320	335	345	1.67	3.28	1.59	4.69	2.99	Prachuap Khiri Khan
ภาคเหนือ												Northern Region
เชียงใหม่	300	308	320	325	340	350	2.67	3.90	1.56	4.62	2.94	Chiang Mai
ลำพูน	300	305	310	315	332	343	1.67	1.64	1.61	5.40	3.31	Lamphun
ลำปาง	300	305	310	315	332	340	1.67	1.64	1.61	5.40	2.41	Lampang
อุตรดิตถ์	300	305	315	320	335	340	1.67	3.28	1.59	4.69	1.49	Uttaradit
แพร่	300	305	310	315	332	338	1.67	1.64	1.61	5.40	1.81	Phrae
น่าน	300	305	315	320	328	338	1.67	3.28	1.59	2.50	3.05	Nan
พะเยา	300	305	315	320	335	338	1.67	3.28	1.59	4.69	0.90	Phayao

ตาราง 2.9 อัตราค่าจ้างขั้นต่ำ จำแนกตามจังหวัด พ.ศ. 2556 - 2567 (ต่อ)

Table 2.9 Minimum Wage Rate by Province: 2013 - 2024 (Cont.)

(บาท/วัน Baht/day)

จังหวัด	ค่าจ้าง Wage						อัตราการเปลี่ยนแปลง Percentage change (%)					Province
	2556 (2013)	2560 (2017)	2561 (2018)	2563 (2020)	2565 (2022)	2567 (2024)	2560 (2017)	2561 (2018)	2563 (2020)	2565 (2022)	2567 (2024)	
	ม.ค. Jan.	ม.ค. Jan.	เม.ย. Apr.	ม.ค. Jan.	ต.ค. Oct.	ม.ค. Jan.	ม.ค. Jan.	เม.ย. Apr.	ม.ค. Jan.	ต.ค. Oct.	ม.ค. Jan.	
เชียงใหม่	300	305	310	315	332	345	1.67	1.64	1.61	5.40	3.92	Chiang Rai
แม่ฮ่องสอน	300	305	310	315	332	340	1.67	1.64	1.61	5.40	2.41	Mae Hong Son
นครสวรรค์	300	305	315	320	335	343	1.67	3.28	1.59	4.69	2.39	Nakhon Sawan
อุทัยธานี	300	305	310	315	332	340	1.67	1.64	1.61	5.40	2.41	Uthai Thani
กำแพงเพชร	300	305	310	315	332	340	1.67	1.64	1.61	5.40	2.41	Kamphaeng Phet
ตาก	300	305	310	315	332	345	1.67	1.64	1.61	5.40	3.92	Tak
สุโขทัย	300	305	310	315	332	340	1.67	1.64	1.61	5.40	2.41	Sukhothai
พิษณุโลก	300	305	315	320	335	345	1.67	3.28	1.59	4.69	2.99	Phitsanulok
พิจิตร	300	305	310	315	332	340	1.67	1.64	1.61	5.40	2.41	Phichit
เพชรบูรณ์	300	305	315	320	335	342	1.67	3.28	1.59	4.69	2.09	Phetchabun
ภาคตะวันออกเฉียงเหนือ												Northeastern Region
นครราชสีมา	300	308	320	325	340	352	2.67	3.90	1.56	4.62	3.53	Nakhon Ratchasima
บุรีรัมย์	300	305	315	320	335	345	1.67	3.28	1.59	4.69	2.99	Buri Ram
สุรินทร์	300	305	315	320	335	344	1.67	3.28	1.59	4.69	2.69	Surin
ศรีสะเกษ	300	305	310	315	332	340	1.67	1.64	1.61	5.40	2.41	Si Sa Ket
อุบลราชธานี	300	305	320	325	340	345	1.67	4.92	1.56	4.62	1.47	Ubon Ratchathani
ยโสธร	300	305	315	320	335	343	1.67	3.28	1.59	4.69	2.39	Yasothon
ชัยภูมิ	300	305	310	315	332	341	1.67	1.64	1.61	5.40	2.71	Chaiyaphum
อำนาจเจริญ	300	305	310	315	332	340	1.67	1.64	1.61	5.40	2.41	Amnat Chareon

ตาราง 2.9 อัตราค่าจ้างขั้นต่ำ จำแนกตามจังหวัด พ.ศ. 2556 - 2567 (ต่อ)

Table 2.9 Minimum Wage Rate by Province: 2013 - 2024 (Cont.)

(บาท/วัน Baht/day)

จังหวัด	ค่าจ้าง Wage						อัตราการเปลี่ยนแปลง Percentage change (%)					Province
	2556	2560	2561	2563	2565	2567	2560	2561	2563	2565	2567	
	(2013)	(2017)	(2018)	(2020)	(2022)	(2024)	(2017)	(2018)	(2020)	(2022)	(2024)	
ม.ค.	ม.ค.	เม.ย.	ม.ค.	ต.ค.	ม.ค.	ม.ค.	เม.ย.	ม.ค.	ต.ค.	ม.ค.		
Jan.	Jan.	Apr.	Jan.	Oct.	Jan.	Jan.	Apr.	Jan.	Oct.	Jan.		
บึงกาฬ	300	305	315	320	335	342	1.67	3.28	1.59	4.69	2.09	Bueng Kan
หนองบัวลำภู	300	305	310	315	332	340	1.67	1.64	1.61	5.40	2.41	Nong Bua Lam Phu
ขอนแก่น	300	308	320	325	340	350	2.67	3.90	1.56	4.62	2.94	Khon Kaen
อุดรธานี	300	305	315	320	328	340	1.67	3.28	1.59	2.50	3.66	Udon Thani
เลย	300	305	315	320	335	340	1.67	3.28	1.59	4.69	1.49	Loei
หนองคาย	300	305	320	325	340	348	1.67	4.92	1.56	4.62	2.35	Nong Khai
มหาสารคาม	300	305	310	315	332	340	1.67	1.64	1.61	5.40	2.41	Maha Sarakham
ร้อยเอ็ด	300	305	315	320	335	342	1.67	3.28	1.59	4.69	2.09	Roi Et
กาฬสินธุ์	300	305	318	323	338	342	1.67	4.26	1.57	4.64	1.18	Kalasin
สกลนคร	300	305	318	323	338	345	1.67	4.26	1.57	4.64	2.07	Sakon Nakhon
นครพนม	300	305	315	320	335	345	1.67	3.28	1.59	4.69	2.99	Nakhon Phanom
มุกดาหาร	300	305	318	323	338	345	1.67	4.26	1.57	4.64	2.07	Mukdahan
ภาคใต้												Southern Region
นครศรีธรรมราช	300	300	310	315	332	342	-	3.33	1.61	5.40	3.01	Nakhon Si Thammarat
กระบี่	300	308	320	325	340	347	2.67	3.90	1.56	4.62	2.06	Krabi
พังงา	300	308	320	325	340	345	2.67	3.90	1.56	4.62	1.47	Phang-nga
ภูเก็ต	300	310	330	336	354	370	3.33	6.45	1.82	5.36	4.52	Phuket
สุราษฎร์ธานี	300	308	320	325	340	345	2.67	3.90	1.56	4.62	1.47	Surat Thani
ระนอง	300	300	310	315	332	340	-	3.33	1.61	5.40	2.41	Ranong

ตาราง 2.9 อัตราค่าจ้างขั้นต่ำ จำแนกตามจังหวัด พ.ศ. 2556 - 2567 (ต่อ)

Table 2.9 Minimum Wage Rate by Province: 2013 - 2024 (Cont.)

(บาท/วัน Baht/day)

จังหวัด	ค่าจ้าง Wage						อัตราการเปลี่ยนแปลง Percentage change (%)					Province
	2556 (2013)	2560 (2017)	2561 (2018)	2563 (2020)	2565 (2022)	2567 (2024)	2560 (2017)	2561 (2018)	2563 (2020)	2565 (2022)	2567 (2024)	
	ม.ค. Jan.	ม.ค. Jan.	เม.ย. Apr.	ม.ค. Jan.	ต.ค. Oct.	ม.ค. Jan.	ม.ค. Jan.	เม.ย. Apr.	ม.ค. Jan.	ต.ค. Oct.	ม.ค. Jan.	
ชุมพร	300	300	310	315	332	344	-	3.33	1.61	5.40	3.61	Chumphon
สงขลา	300	308	320	325	340	345	2.67	3.90	1.56	4.62	1.47	Songkhla
สตูล	300	305	310	315	332	340	1.67	1.64	1.61	5.40	2.41	Satun
ตรัง	300	300	310	315	332	338	-	3.33	1.61	5.40	1.81	Trang
พัทลุง	300	305	315	320	335	341	1.67	3.28	1.59	4.69	1.79	Phatthalung
ปัตตานี	300	300	308	313	328	330	-	2.67	1.62	4.79	0.61	Pattani
ยะลา	300	300	308	313	328	330	-	2.67	1.62	4.79	0.61	Yala
นราธิวาส	300	300	308	313	328	330	-	2.67	1.62	4.79	0.61	Narathiwat

ที่มา: กรมสวัสดิการและคุ้มครองแรงงาน กระทรวงแรงงาน

Source: Department of Labour Protection and Welfare, Ministry of Labour

สถิติการศึกษา

Education Statistics

ตาราง 3.1 โรงเรียน จำแนกตามสังกัด และอำเภอ ปีการศึกษา 2566

Table 3.1 School by Jurisdiction and District: Academic Year 2023

อำเภอ	รวม Total	สังกัด Jurisdiction				ส่วนราชการอื่น Other government organizations	District
		สำนักงานคณะกรรมการ การศึกษาขั้นพื้นฐาน Office of the basic education commission	สำนักงานคณะกรรมการ ส่งเสริมการศึกษาเอกชน Office of the private education commission	กรมส่งเสริม การปกครองส่วนท้องถิ่น Department of local administration	กรมส่งเสริม		
รวมยอด	590	352	12	210	16	Total	
อำเภอเมืองน่าน	87	40	5	41	1	Mueang Nan District	
อำเภอแม่อจิม	28	15	1	10	2	Mae Charim District	
อำเภอบ้านหลวง	13	8	-	4	1	Ban Luang District	
อำเภอนาน้อย	42	28	-	13	1	Na Noi District	
อำเภอปัว	60	42	1	15	2	Pua District	
อำเภอท่าวังผา	60	39	1	18	2	Tha Wang Pha District	
อำเภอเวียงสา	88	52	2	32	2	Wiang Sa District	
อำเภอทุ่งช้าง	24	14	-	9	1	Thung Chang District	
อำเภอเชียงกลาง	41	27	1	12	1	Chiang Klang District	
อำเภอนาหมื่น	27	18	-	9	-	Na Muen District	
อำเภอสันติสุข	22	12	1	8	1	Santi Suk District	
อำเภอบ่อเกลือ	36	18	-	17	1	Bo Kluea District	
อำเภอสองแคว	20	12	-	8	-	Song Khwae District	
อำเภอภูเพียง	26	14	-	11	1	Phu Phiang District	
อำเภอเฉลิมพระเกียรติ	16	13	-	3	-	Chaloem Phra Kiat District	

หมายเหตุ: 1. ส่วนราชการอื่น ได้แก่ สำนักงานพระพุทธศาสนาจังหวัดน่าน

2. รวมข้อมูลจากศูนย์พัฒนาเด็กเล็ก 203 แห่ง ที่อยู่ในความรับผิดชอบขององค์กรปกครองส่วนท้องถิ่น

Note: 1. Other government organizations; Nan Provincial Office of Buddhism

2. The data set included data from 203 Early Childhood Development Centers, which are the responsibility of the Department of Local Administration.

ที่มา: สำนักงานเขตพื้นที่การศึกษาประถมศึกษา น่าน เขต 1,2
สำนักงานเขตพื้นที่การศึกษามัธยมศึกษา น่าน
สถาบันการศึกษาในสังกัด สำนักงานคณะกรรมการส่งเสริมการศึกษาเอกชนจังหวัดน่าน
กรมส่งเสริมการปกครองส่วนท้องถิ่น กระทรวงมหาดไทย

Source: Nan Primary Educational Service Area Office, Area 1,2
Nan Secondary Educational Service Area Office
Education institute of Office of the Private Education Commission in Nan Province
Department of Local Administration, Ministry of Interior

ตาราง 3.2 โรงเรียน จำแนกตามระดับการศึกษา และอำเภอ ปีการศึกษา 2566

Table 3.2 School by Level of Education and District: Academic Year 2023

อำเภอ	รวม Total	ระดับการศึกษา Level of education										District	
		อนุบาล Kindergarten	อนุบาล- ประถมศึกษา Kindergarten- elementary	อนุบาล- มัธยมศึกษา ตอนต้น lower secondary	อนุบาล- มัธยมศึกษา ตอนปลาย Kindergarten- upper secondary	เด็กเล็ก- ประถมศึกษา Pre- elementary - elementary	ประถมศึกษา Elementary	ประถมศึกษา- มัธยมศึกษา ตอนต้น Elementary- lower secondary	ประถมศึกษา- มัธยมศึกษา ตอนปลาย Elementary- upper secondary	มัธยมศึกษา ตอนต้น Lower secondary	มัธยมศึกษา ตอนต้น- มัธยมศึกษา ตอนปลาย Lower- upper secondary		
รวมยอด	590	-	-	-	-	-	-	-	-	-	-	-	Total
อำเภอเมืองน่าน	87	-	-	-	-	-	-	-	-	-	-	-	Mueang Nan District
อำเภอแม่อ้อ	28	-	-	-	-	-	-	-	-	-	-	-	Mae Charim District
อำเภอบ้านหลวง	13	-	-	-	-	-	-	-	-	-	-	-	Ban Luang District
อำเภอนาน้อย	42	-	-	-	-	-	-	-	-	-	-	-	Na Noi District
อำเภอปัว	60	-	-	-	-	-	-	-	-	-	-	-	Pua District
อำเภอท่าวังผา	60	-	-	-	-	-	-	-	-	-	-	-	Tha Wang Pha District
อำเภอเวียงสา	88	-	-	-	-	-	-	-	-	-	-	-	Wiang Sa District
อำเภอทุ่งช้าง	24	-	-	-	-	-	-	-	-	-	-	-	Thung Chang District
อำเภอเชียงกลาง	41	-	-	-	-	-	-	-	-	-	-	-	Chiang Klang District
อำเภอนาหมื่น	27	-	-	-	-	-	-	-	-	-	-	-	Na Muen District
อำเภอสันติสุข	22	-	-	-	-	-	-	-	-	-	-	-	Santi Suk District
อำเภอบ่อเกลือ	36	-	-	-	-	-	-	-	-	-	-	-	Bo Kluea District
อำเภอสองแคว	20	-	-	-	-	-	-	-	-	-	-	-	Song Khwae District
อำเภอภูเพียง	26	-	-	-	-	-	-	-	-	-	-	-	Phu Phiang District
อำเภอเฉลิมพระเกียรติ	16	-	-	-	-	-	-	-	-	-	-	-	Chaloem Phra Kiat District

หมายเหตุ: 1. รวมข้อมูลจากส่วนราชการอื่น ได้แก่ สำนักงานพระพุทธศาสนาจังหวัดน่าน
2. รวมข้อมูลจากศูนย์พัฒนาเด็กเล็ก 203 แห่ง ที่อยู่ในความรับผิดชอบขององค์กรปกครองส่วนท้องถิ่น

Note: 1. Included data from other government organizations; Nan Provincial Office of Buddhism
2. The data set included data from 203 Early Childhood Development Centers, which are the responsibility of the Department of Local Administration.

ที่มา: สำนักงานเขตพื้นที่การศึกษาประถมศึกษาน่าน เขต 1,2
สำนักงานเขตพื้นที่การศึกษามัธยมศึกษาน่าน
สถาบันการศึกษาในสังกัด สำนักงานคณะกรรมการส่งเสริมการศึกษาเอกชนจังหวัดน่าน
กรมส่งเสริมการปกครองส่วนท้องถิ่น กระทรวงมหาดไทย

Source: Nan Primary Educational Service Area Office, Area 1,2
Nan Secondary Educational Service Area Office
Education institute of Office of the Private Education Commission in Nan Province
Department of Local Administration, Ministry of Interior

ตาราง 3.3 ห้องเรียน จำแนกตามสังกัด และอำเภอ ปีการศึกษา 2566

Table 3.3 Classroom by Jurisdiction and District: Academic Year 2023

อำเภอ	รวม Total	สังกัด Jurisdiction				District
		สำนักงานคณะกรรมการ การศึกษาขั้นพื้นฐาน Office of the basic education commission	สำนักงานคณะกรรมการ ส่งเสริมการศึกษาเอกชน Office of the private education commission	กรมส่งเสริม การปกครองส่วนท้องถิ่น Department of local administration	ส่วนราชการอื่น Other government organizations	
รวมยอด	4,021	3,217	181	507	116	Total
อำเภอเมืองน่าน	754	502	131	94	27	Mueang Nan District
อำเภอแม่อจริม	164	112	9	31	12	Mae Charim District
อำเภอบ้านหลวง	80	67	-	10	3	Ban Luang District
อำเภอนาน้อย	294	262	-	26	6	Na Noi District
อำเภอปัว	462	411	7	32	12	Pua District
อำเภอท่าวังผา	430	367	9	42	12	Tha Wang Pha District
อำเภอเวียงสา	530	385	19	114	12	Wiang Sa District
อำเภอทุ่งช้าง	181	157	-	18	6	Thung Chang District
อำเภอเชียงกลาง	256	222	3	25	6	Chiang Klang District
อำเภอนาหมื่น	139	122	-	17	-	Na Muen District
อำเภอสันติสุข	143	115	3	19	6	Santi Suk District
อำเภอบ่อเกลือ	188	146	-	36	6	Bo Kluea District
อำเภอสองแคว	118	103	-	15	-	Song Khwae District
อำเภอภูเพียง	143	113	-	22	8	Phu Phiang District
อำเภอเฉลิมพระเกียรติ	139	133	-	6	-	Chaloem Phra Kiat District

หมายเหตุ: 1. ส่วนราชการอื่น ได้แก่ สำนักงานพระพุทธศาสนาจังหวัดน่าน
2. รวมข้อมูลจากศูนย์พัฒนาเด็กเล็ก 203 แห่ง ที่อยู่ในความรับผิดชอบขององค์กรปกครองส่วนท้องถิ่น

Note: 1. Other government organizations; Nan Provincial Office of Buddhism
2. The data set included data from 203 Early Childhood Development Centers, which are the responsibility of the Department of Local Administration.

ที่มา: สำนักงานเขตพื้นที่การศึกษาประถมศึกษา น่าน เขต 1,2
สำนักงานเขตพื้นที่การศึกษามัธยมศึกษา น่าน
สถาบันการศึกษาในสังกัด สำนักงานคณะกรรมการส่งเสริมการศึกษาเอกชนจังหวัดน่าน
กรมส่งเสริมการปกครองส่วนท้องถิ่น กระทรวงมหาดไทย

Source: Nan Primary Educational Service Area Office, Area 1,2
Nan Secondary Educational Service Area Office
Education institute of Office of the Private Education Commission in Nan Province
Department of Local Administration, Ministry of Interior

ตาราง 3.4 ห้องเรียน จำแนกตามระดับการศึกษา และอำเภอ ปีการศึกษา 2566

Table 3.4 Classroom by Level of Education and District: Academic Year 2023

อำเภอ	รวม Total	ระดับการศึกษา Level of education				District
		ก่อนประถมศึกษา Pre-elementary	ประถมศึกษา Elementary	มัธยมศึกษาตอนต้น Lower secondary	มัธยมศึกษาตอนปลาย Upper secondary	
รวมยอด	4,021	1,068	2,007	558	388	Total
อำเภอเมืองน่าน	754	169	334	138	113	Mueang Nan District
อำเภอแม่จริม	164	48	73	30	13	Mae Charim District
อำเภอบ้านหลวง	80	23	37	12	8	Ban Luang District
อำเภอนาน้อย	294	82	160	34	18	Na Noi District
อำเภอปัว	462	110	233	69	50	Pua District
อำเภอท่าวังผา	430	110	221	53	46	Tha Wang Pha District
อำเภอเวียงสา	530	142	278	63	47	Wiang Sa District
อำเภอทุ่งช้าง	181	53	93	26	9	Thung Chang District
อำเภอเชียงกลาง	256	71	142	24	19	Chiang Klang District
อำเภอนาหมื่น	139	37	83	10	9	Na Muen District
อำเภอสันติสุข	143	44	66	21	12	Santi Suk District
อำเภอบ่อเกลือ	188	65	86	22	15	Bo Kluea District
อำเภอสองแคว	118	33	65	14	6	Song Khwae District
อำเภอภูเพียง	143	44	64	21	14	Phu Phiang District
อำเภอเฉลิมพระเกียรติ	139	37	72	21	9	Chaloem Phra Kiat District

หมายเหตุ: 1. รวมข้อมูลจากส่วนราชการอื่น ได้แก่ สำนักงานศึกษาธิการจังหวัดน่าน
2. รวมข้อมูลจากศูนย์พัฒนาเด็กเล็ก 203 แห่ง ที่อยู่ในความรับผิดชอบขององค์กรปกครองส่วนท้องถิ่น

Note: 1. Included data from other government organizations; Nan Provincial Office of Buddhism
2. The data set included data from 203 Early Childhood Development Centers, which are the responsibility of the Department of Local Administration.

ที่มา: สำนักงานเขตพื้นที่การศึกษาประถมศึกษาน่าน เขต 1,2
สำนักงานเขตพื้นที่การศึกษามัศึกษาน่าน
สถาบันการศึกษาในสังกัด สำนักงานคณะกรรมการส่งเสริมการศึกษาเอกชนจังหวัดน่าน
กรมส่งเสริมการปกครองส่วนท้องถิ่น กระทรวงมหาดไทย

Source: Nan Primary Educational Service Area Office, Area 1,2
Nan Secondary Educational Service Area Office
Education institute of Office of the Private Education Commission in Nan Province
Department of Local Administration, Ministry of Interior

ตาราง 3.5 ครู จำแนกตามสังกัด และอำเภอ ปีการศึกษา 2566

Table 3.5 Teacher by Jurisdiction and District: Academic Year 2023

อำเภอ	รวม Total	สังกัด Jurisdiction				District
		สำนักงานคณะกรรมการ การศึกษาขั้นพื้นฐาน Office of the basic education commission	สำนักงานคณะกรรมการ ส่งเสริมการศึกษาเอกชน Office of the private education commission	กรมส่งเสริม การปกครองส่วนท้องถิ่น Department of local administration	ส่วนราชการอื่น Other government organizations	
รวมยอด	4,246	3,394	251	474	127	Total
อำเภอเมืองน่าน	-	-	-	-	15	Mueang Nan District
อำเภอแม่อ้อ	-	-	-	-	7	Mae Charim District
อำเภอบ้านหลวง	-	-	-	-	4	Ban Luang District
อำเภอนาน้อย	-	-	-	-	9	Na Noi District
อำเภอปัว	-	-	-	-	23	Pua District
อำเภอท่าวังผา	-	-	-	-	12	Tha Wang Pha District
อำเภอเวียงสา	-	-	-	-	18	Wiang Sa District
อำเภอทุ่งช้าง	-	-	-	-	3	Thung Chang District
อำเภอเชียงกลาง	-	-	-	-	5	Chiang Klang District
อำเภอนาหมื่น	-	-	-	-	-	Na Muen District
อำเภอสันติสุข	-	-	-	-	5	Santi Suk District
อำเภอบ่อเกลือ	-	-	-	-	9	Bo Kluea District
อำเภอสองแคว	-	-	-	-	-	Song Khwae District
อำเภอภูเพียง	-	-	-	-	17	Phu Phiang District
อำเภอเฉลิมพระเกียรติ	-	-	-	-	-	Chaloem Phra Kiat District

หมายเหตุ: 1. ส่วนราชการอื่น ได้แก่ สำนักงานพระพุทธศาสนาจังหวัดน่าน
2. รวมข้อมูลจากศูนย์พัฒนาเด็กเล็ก 203 แห่ง ที่อยู่ในความรับผิดชอบขององค์กรปกครองส่วนท้องถิ่น

Note: 1. Other government organizations; Nan Provincial Office of Buddhism
2. The data set included data from 203 Early Childhood Development Centers, which are the responsibility of the Department of Local Administration.

ที่มา: สำนักงานเขตพื้นที่การศึกษาประถมศึกษา น่าน เขต 1,2
สำนักงานเขตพื้นที่การศึกษามัธยมศึกษา น่าน
สถาบันการศึกษาในสังกัด สำนักงานคณะกรรมการส่งเสริมการศึกษาเอกชนจังหวัดน่าน
กรมส่งเสริมการปกครองส่วนท้องถิ่น กระทรวงมหาดไทย

Source: Nan Primary Educational Service Area Office, Area 1,2
Nan Secondary Educational Service Area Office
Education institute of Office of the Private Education Commission in Nan Province
Department of Local Administration, Ministry of Interior

ตาราง 3.6 ครู จำแนกตามระดับการสอน เพศ และอำเภอ ปีการศึกษา 2566

Table 3.6 Teacher by Level of Teaching, Sex and District: Academic Year 2023

อำเภอ	รวม Total			ระดับการสอน Level of teaching												District
				ก่อนประถมศึกษา Pre-elementary			ประถมศึกษา Elementary			มัธยมศึกษาตอนต้น Lower secondary			มัธยมศึกษาตอนปลาย Upper secondary			
	รวม Total	ชาย Male	หญิง Female	รวม Total	ชาย Male	หญิง Female	รวม Total	ชาย Male	หญิง Female	รวม Total	ชาย Male	หญิง Female	รวม Total	ชาย Male	หญิง Female	
รวมยอด	4,246	-	-	-	-	-	-	-	-	-	-	-	-	-	-	Total
อำเภอเมืองน่าน	-	-	-	-	-	-	-	-	-	-	-	-	-	-	-	Mueang Nan District
อำเภอแม่จริม	-	-	-	-	-	-	-	-	-	-	-	-	-	-	-	Mae Charim District
อำเภอบ้านหลวง	-	-	-	-	-	-	-	-	-	-	-	-	-	-	-	Ban Luang District
อำเภอนาน้อย	-	-	-	-	-	-	-	-	-	-	-	-	-	-	-	Na Noi District
อำเภอปัว	-	-	-	-	-	-	-	-	-	-	-	-	-	-	-	Pua District
อำเภอท่าวังผา	-	-	-	-	-	-	-	-	-	-	-	-	-	-	-	Tha Wang Pha District
อำเภอเวียงสา	-	-	-	-	-	-	-	-	-	-	-	-	-	-	-	Wiang Sa District
อำเภอทุ่งช้าง	-	-	-	-	-	-	-	-	-	-	-	-	-	-	-	Thung Chang District
อำเภอเชียงกลาง	-	-	-	-	-	-	-	-	-	-	-	-	-	-	-	Chiang Klang District
อำเภอนาหมื่น	-	-	-	-	-	-	-	-	-	-	-	-	-	-	-	Na Muen District
อำเภอสันติสุข	-	-	-	-	-	-	-	-	-	-	-	-	-	-	-	Santi Suk District
อำเภอป่อเกลือ	-	-	-	-	-	-	-	-	-	-	-	-	-	-	-	Bo Kluea District
อำเภอสองแคว	-	-	-	-	-	-	-	-	-	-	-	-	-	-	-	Song Khwae District
อำเภอภูเพียง	-	-	-	-	-	-	-	-	-	-	-	-	-	-	-	Phu Phiang District
อำเภอเฉลิมพระเกียรติ	-	-	-	-	-	-	-	-	-	-	-	-	-	-	-	Chaloem Phra Kiat District

หมายเหตุ: 1. รวมข้อมูลจากส่วนราชการอื่น ได้แก่ สำนักงานพระพุทธศาสนาจังหวัดน่าน
2. รวมข้อมูลจากศูนย์พัฒนาเด็กเล็ก 203 แห่ง ที่อยู่ในความรับผิดชอบขององค์กรปกครองส่วนท้องถิ่น

Note: 1. Included data from other government organizations; Nan Provincial Office of Buddhism
2. The data set included data from 203 Early Childhood Development Centers, which are the responsibility of the Department of Local Administration.

ที่มา: สำนักงานเขตพื้นที่การศึกษาประถมศึกษาน่าน เขต 1,2
สำนักงานเขตพื้นที่การศึกษามัธยมศึกษาน่าน
สถาบันการศึกษาในสังกัด สำนักงานคณะกรรมการส่งเสริมการศึกษาเอกชนจังหวัดน่าน
กรมส่งเสริมการปกครองส่วนท้องถิ่น กระทรวงมหาดไทย

Source: Nan Primary Educational Service Area Office, Area 1,2
Nan Secondary Educational Service Area Office
Education institute of Office of the Private Education Commission in Nan Province
Department of Local Administration, Ministry of Interior

ตาราง 3.7 นักเรียน จำแนกตามสังกัด เพศ และชั้นเรียน ปีการศึกษา 2566

Table 3.7 Student by Jurisdiction, Sex and Grade: Academic Year 2023

ชั้นเรียน	รวม Total			สังกัด Jurisdiction												Grade
				สำนักงานคณะกรรมการ การศึกษาขั้นพื้นฐาน Office of the basic education commission			สำนักงานคณะกรรมการ ส่งเสริมการศึกษาเอกชน Office of the private education commission			กรมส่งเสริม การปกครองส่วนท้องถิ่น Department of local administration			ส่วนราชการอื่น Other government organizations			
	รวม Total	ชาย Male	หญิง Female	รวม Total	ชาย Male	หญิง Female	รวม Total	ชาย Male	หญิง Female	รวม Total	ชาย Male	หญิง Female	รวม Total	ชาย Male	หญิง Female	
รวมยอด	64,384	32,297	32,087	50,487	24,737	25,750	4,846	2,377	2,469	8,007	4,139	3,868	1,044	1,044	-	Total
ก่อนประถมศึกษา	14,682	7,555	7,127	6,490	3,364	3,126	1,408	705	703	6,784	3,486	3,298	-	-	-	Pre-elementary
อนุบาล 1	806	414	392	312	153	159	420	224	196	74	37	37	-	-	-	Kindergarten 1
อนุบาล 2	3,460	1,779	1,681	2,848	1,468	1,380	506	259	247	106	52	54	-	-	-	Kindergarten 2
อนุบาล 3	3,935	2,030	1,905	3,330	1,743	1,587	482	222	260	123	65	58	-	-	-	Kindergarten 3
เด็กเล็ก	6,481	3,332	3,149	-	-	-	-	-	-	6,481	3,332	3,149	-	-	-	Pre- primary
ประถมศึกษา	27,368	14,041	13,327	23,965	12,341	11,624	2,639	1,282	1,357	764	418	346	-	-	-	Elementary
ประถม 1	4,321	2,213	2,108	3,754	1,940	1,814	458	212	246	109	61	48	-	-	-	Pratom 1
ประถม 2	4,335	2,236	2,099	3,806	1,975	1,831	421	206	215	108	55	53	-	-	-	Pratom 2
ประถม 3	4,477	2,335	2,142	3,889	2,032	1,857	472	238	234	116	65	51	-	-	-	Pratom 3
ประถม 4	4,577	2,294	2,283	4,029	2,048	1,981	413	173	240	135	73	62	-	-	-	Pratom 4
ประถม 5	4,954	2,519	2,435	4,353	2,211	2,142	453	228	225	148	80	68	-	-	-	Pratom 5
ประถม 6	4,704	2,444	2,260	4,134	2,135	1,999	422	225	197	148	84	64	-	-	-	Pratom 6
มัธยมศึกษาตอนต้น	13,293	6,760	6,533	11,769	5,663	6,106	612	304	308	269	150	119	643	643	-	Lower Secondary
มัธยม 1	4,486	2,239	2,247	3,952	1,881	2,071	229	91	138	84	46	38	221	221	-	Matayom 1
มัธยม 2	4,482	2,308	2,174	3,982	1,935	2,047	191	103	88	87	48	39	222	222	-	Matayom 2
มัธยม 3	4,325	2,213	2,112	3,835	1,847	1,988	192	110	82	98	56	42	200	200	-	Matayom 3

ตาราง 3.7 นักเรียน จำแนกตามสังกัด เพศ และชั้นเรียน ปีการศึกษา 2566 (ต่อ)

Table 3.7 Student by Jurisdiction, Sex and Grade: Academic Year 2023 (Cont.)

ชั้นเรียน	รวม Total			สังกัด Jurisdiction												Grade
				สำนักงานคณะกรรมการ การศึกษาขั้นพื้นฐาน Office of the basic education commission			สำนักงานคณะกรรมการ ส่งเสริมการศึกษาเอกชน Office of the private education commission			กรมส่งเสริม การปกครองส่วนท้องถิ่น Department of local administration			ส่วนราชการอื่น Other government organizations			
	รวม Total	ชาย Male	หญิง Female	รวม Total	ชาย Male	หญิง Female	รวม Total	ชาย Male	หญิง Female	รวม Total	ชาย Male	หญิง Female	รวม Total	ชาย Male	หญิง Female	
มัธยมศึกษาตอนปลาย	9,041	3,941	5,100	8,263	3,369	4,894	187	86	101	190	85	105	401	401	-	Upper Secondary
มัธยม 4	3,244	1,461	1,783	2,962	1,259	1,703	83	41	42	75	37	38	124	124	-	Matayom 4
มัธยม 5	2,955	1,273	1,682	2,690	1,080	1,610	62	26	36	67	31	36	136	136	-	Matayom 5
มัธยม 6	2,842	1,207	1,635	2,611	1,030	1,581	42	19	23	48	17	31	141	141	-	Matayom 6

หมายเหตุ: 1. ส่วนราชการอื่น ได้แก่ สำนักงานพระพุทธศาสนาจังหวัดน่าน
2. รวมข้อมูลจากศูนย์พัฒนาเด็กเล็ก 203 แห่ง ที่อยู่ในความรับผิดชอบขององค์กรปกครองส่วนท้องถิ่น

Note: 1. Other government organizations; Nan Provincial Office of Buddhism
2. The data set included data from 203 Early Childhood Development Centers, which are the responsibility of the Department of Local Administration.

ที่มา: สำนักงานเขตพื้นที่การศึกษาประถมศึกษาน่าน เขต 1,2
สำนักงานเขตพื้นที่การศึกษามัธยมศึกษาน่าน
สถาบันการศึกษาในสังกัด สำนักงานคณะกรรมการส่งเสริมการศึกษาเอกชนจังหวัดน่าน
กรมส่งเสริมการปกครองส่วนท้องถิ่น กระทรวงมหาดไทย

Source: Nan Primary Educational Service Area Office, Area 1,2
Nan Secondary Educational Service Area Office
Education institute of Office of the Private Education Commission in Nan Province
Department of Local Administration, Ministry of Interior

ตาราง 3.8 นักเรียน จำแนกตามสังกัด และอำเภอ ปีการศึกษา 2566

Table 3.8 Student by Jurisdiction and District: Academic Year 2023

อำเภอ	รวม Total	สังกัด Jurisdiction				District
		สำนักงานคณะกรรมการ การศึกษาขั้นพื้นฐาน Office of the basic education commission	สำนักงานคณะกรรมการ ส่งเสริมการศึกษาเอกชน Office of the private education commission	กรมส่งเสริม การปกครองส่วนท้องถิ่น Department of local administration	ส่วนราชการอื่น Other government organizations	
รวมยอด	64,384	50,487	4,846	8,007	1,044	Total
อำเภอเมืองน่าน	17,507	11,351	3,851	2,003	302	Mueang Nan District
อำเภอแม่จริม	2,346	1,708	190	380	68	Mae Charim District
อำเภอบ้านหลวง	1,292	1,118	-	145	29	Ban Luang District
อำเภอนาน้อย	4,089	3,595	-	443	51	Na Noi District
อำเภอปัว	9,250	8,033	202	848	167	Pua District
อำเภอท่าวังผา	6,128	5,220	95	690	123	Tha Wang Pha District
อำเภอเวียงสา	7,040	5,066	477	1,408	89	Wiang Sa District
อำเภอทุ่งช้าง	2,722	2,356	-	349	17	Thung Chang District
อำเภอเชียงกลาง	2,964	2,565	14	339	46	Chiang Klang District
อำเภอนาหมื่น	1,529	1,336	-	193	-	Na Muen District
อำเภอสันติสุข	1,880	1,546	17	268	49	Santi Suk District
อำเภอบ่อเกลือ	2,588	2,265	-	296	27	Bo Kluea District
อำเภอสองแคว	1,913	1,604	-	309	-	Song Khwae District
อำเภอภูเพียง	1,510	1,181	-	253	76	Phu Phiang District
อำเภอเฉลิมพระเกียรติ	1,626	1,543	-	83	-	Chaloem Phra Kiat District

หมายเหตุ: 1. ส่วนราชการอื่น ได้แก่ สำนักงานพระพุทธศาสนาจังหวัดน่าน
2. รวมข้อมูลจากศูนย์พัฒนาเด็กเล็ก 203 แห่ง ที่อยู่ในความรับผิดชอบขององค์กรปกครองส่วนท้องถิ่น

Note: 1. Other government organizations; Nan Provincial Office of Buddhism
2. The data set included data from 203 Early Childhood Development Centers, which are the responsibility of the Department of Local Administration.

ที่มา: สำนักงานเขตพื้นที่การศึกษาประถมศึกษาน่าน เขต 1,2
สำนักงานเขตพื้นที่การศึกษามัธยมศึกษาน่าน
สถาบันการศึกษาในสังกัด สำนักงานคณะกรรมการส่งเสริมการศึกษาเอกชนจังหวัดน่าน
กรมส่งเสริมการปกครองส่วนท้องถิ่น กระทรวงมหาดไทย

Source: Nan Primary Educational Service Area Office, Area 1,2
Nan Secondary Educational Service Area Office
Education institute of Office of the Private Education Commission in Nan Province
Department of Local Administration, Ministry of Interior

ตาราง 3.9 นักเรียน จำแนกตามระดับการศึกษา เพศ และอำเภอ ปีการศึกษา 2566

Table 3.9 Student by Level of Education, Sex and District: Academic Year 2023

อำเภอ	รวม Total			ระดับการศึกษา Level of education												District
				ก่อนประถมศึกษา Pre-elementary			ประถมศึกษา Elementary			มัธยมศึกษาตอนต้น Lower secondary			มัธยมศึกษาตอนปลาย Upper secondary			
	รวม Total	ชาย Male	หญิง Female	รวม Total	ชาย Male	หญิง Female	รวม Total	ชาย Male	หญิง Female	รวม Total	ชาย Male	หญิง Female	รวม Total	ชาย Male	หญิง Female	
รวมยอด	64,384	32,297	32,087	14,682	7,555	7,127	27,368	14,041	13,327	13,293	6,760	6,533	9,041	3,941	5,100	Total
อำเภอเมืองน่าน	17,507	8,462	9,045	3,092	1,516	1,576	6,867	3,477	3,390	4,199	2,103	2,096	3,349	1,366	1,983	Mueang Nan District
อำเภอแม่จริม	2,346	1,213	1,133	614	311	303	1,095	559	536	447	246	201	190	97	93	Mae Charim District
อำเภอบ้านหลวง	1,292	651	641	333	165	168	503	271	232	277	141	136	179	74	105	Ban Luang District
อำเภอนาน้อย	4,089	2,073	2,016	954	503	451	1,843	926	917	773	390	383	519	254	265	Na Noi District
อำเภอปัว	9,250	4,651	4,599	2,047	1,086	961	3,918	2,002	1,916	1,978	1,018	960	1,307	545	762	Pua District
อำเภอท่าวังผา	6,128	3,097	3,031	1,446	740	706	2,580	1,296	1,284	1,245	656	589	857	405	452	Tha Wang Pha District
อำเภอเวียงสา	7,040	3,605	3,435	1,870	989	881	3,099	1,615	1,484	1,279	631	648	792	370	422	Wiang Sa District
อำเภอทุ่งช้าง	2,722	1,416	1,306	780	407	373	1,296	676	620	425	222	203	221	111	110	Thung Chang District
อำเภอเชียงกลาง	2,964	1,431	1,533	705	334	371	1,264	648	616	578	268	310	417	181	236	Chiang Klang District
อำเภอนาหมื่น	1,529	754	775	397	194	203	697	348	349	275	148	127	160	64	96	Na Muen District
อำเภอสันติสุข	1,880	997	883	473	249	224	815	442	373	374	204	170	218	102	116	Santi Suk District
อำเภอบ่อเกลือ	2,588	1,287	1,301	640	343	297	1,092	554	538	504	252	252	352	138	214	Bo Kluea District
อำเภอสองแคว	1,913	960	953	528	271	257	949	493	456	308	138	170	128	58	70	Song Khwae District
อำเภอภูเพียง	1,510	860	650	428	234	194	627	341	286	295	190	105	160	95	65	Phu Phiang District
อำเภอเฉลิมพระเกียรติ	1,626	840	786	375	213	162	723	393	330	336	153	183	192	81	111	Chaloem Phra Kiat District

หมายเหตุ: 1. รวมข้อมูลจากส่วนราชการอื่น ได้แก่ สำนักงานพระพุทธศาสนาจังหวัดน่าน
2. รวมข้อมูลจากศูนย์พัฒนาเด็กเล็ก 203 แห่ง ที่อยู่ในความรับผิดชอบขององค์กรปกครองส่วนท้องถิ่น

Note: 1. Included data from other government organizations; Nan Provincial Office of Buddhism
2. The data set included data from 203 Early Childhood Development Centers, which are the responsibility of the Department of Local Administration.

ที่มา: สำนักงานเขตพื้นที่การศึกษาประถมศึกษาน่าน เขต 1,2
สำนักงานเขตพื้นที่การศึกษามัธยมศึกษาน่าน
สถาบันการศึกษาในสังกัด สำนักงานคณะกรรมการส่งเสริมการศึกษาเอกชนจังหวัดน่าน
กรมส่งเสริมการปกครองส่วนท้องถิ่น กระทรวงมหาดไทย

Source: Nan Primary Educational Service Area Office, Area 1,2
Nan Secondary Educational Service Area Office
Education institute of Office of the Private Education Commission in Nan Province
Department of Local Administration, Ministry of Interior

ตาราง 3.10 อัตราส่วนนักเรียนต่อห้องเรียน และอัตราส่วนนักเรียนต่อครู จำแนกตามระดับการศึกษา และอำเภอ ปีการศึกษา 2566

Table 3.10 Ratio of Student per Classroom and Student per Teacher by Level of Education and District: Academic Year 2023

อำเภอ	อัตราส่วนนักเรียนต่อห้องเรียน					อัตราส่วนนักเรียนต่อครู					District
	Ratio of student per classroom					Ratio of student per teacher					
	รวม	ก่อนประถมศึกษา	ประถมศึกษา	มัธยมศึกษาตอนต้น	มัธยมศึกษาตอนปลาย	รวม	ก่อนประถมศึกษา	ประถมศึกษา	มัธยมศึกษาตอนต้น	มัธยมศึกษาตอนปลาย	
Total	Pre-elementary	Elementary	Lower secondary	Upper secondary	Total	Pre-elementary	Elementary	Lower secondary	Upper secondary		
รวมยอด	16.01	13.75	13.64	23.82	23.30	15.16	-	-	-	-	Total
อำเภอเมืองน่าน	23.22	18.30	20.56	30.43	29.64	-	-	-	-	-	Mueang Nan District
อำเภอแม่อจริม	14.30	12.79	15.00	14.90	14.62	-	-	-	-	-	Mae Charim District
อำเภอบ้านหลวง	16.15	14.48	13.59	23.08	22.38	-	-	-	-	-	Ban Luang District
อำเภอนาน้อย	13.91	11.63	11.52	22.74	28.83	-	-	-	-	-	Na Noi District
อำเภอปัว	20.02	18.61	16.82	28.67	26.14	-	-	-	-	-	Pua District
อำเภอท่าวังผา	14.25	13.15	11.67	23.49	18.63	-	-	-	-	-	Tha Wang Pha District
อำเภอเวียงสา	13.28	13.17	11.15	20.30	16.85	-	-	-	-	-	Wiang Sa District
อำเภอทุ่งช้าง	15.04	14.72	13.94	16.35	24.56	-	-	-	-	-	Thung Chang District
อำเภอเชียงกลาง	11.58	9.93	8.90	24.08	21.95	-	-	-	-	-	Chiang Klang District
อำเภอนาหมื่น	11.00	10.73	8.40	27.50	17.78	-	-	-	-	-	Na Muen District
อำเภอสันติสุข	13.15	10.75	12.35	17.81	18.17	-	-	-	-	-	Santi Suk District
อำเภอบ่อเกลือ	13.77	9.85	12.70	22.91	23.47	-	-	-	-	-	Bo Kluea District
อำเภอสองแคว	16.21	16.00	14.60	22.00	21.33	-	-	-	-	-	Song Khwae District
อำเภอภูเพียง	10.56	9.73	9.80	14.05	11.43	-	-	-	-	-	Phu Phiang District
อำเภอเฉลิมพระเกียรติ	11.70	10.14	10.04	16.00	21.33	-	-	-	-	-	Chaloem Phra Kiat District

หมายเหตุ: 1. รวมข้อมูลจากส่วนราชการอื่น ได้แก่ สำนักงานพระพุทธศาสนาจังหวัดน่าน
2. รวมข้อมูลจากศูนย์พัฒนาเด็กเล็ก 203 แห่ง ที่อยู่ในความรับผิดชอบขององค์กรปกครองส่วนท้องถิ่น

Note: 1. Included data from other government organizations; Nan Provincial Office of Buddhism
2. The data set included data from 203 Early Childhood Development Centers, which are the responsibility of the Department of Local Administration.

ที่มา: สำนักงานเขตพื้นที่การศึกษาประถมศึกษาน่าน เขต 1,2
สำนักงานเขตพื้นที่การศึกษามัธยมศึกษาน่าน
สถาบันการศึกษาในสังกัด สำนักงานคณะกรรมการส่งเสริมการศึกษาเอกชนจังหวัดน่าน
กรมส่งเสริมการปกครองส่วนท้องถิ่น กระทรวงมหาดไทย

Source: Nan Primary Educational Service Area Office, Area 1,2
Nan Secondary Educational Service Area Office
Education institute of Office of the Private Education Commission in Nan Province
Department of Local Administration, Ministry of Interior

ตาราง 3.11 นักเรียนที่ออกกลางคัน จำแนกตามชั้นเรียน ปีการศึกษา 2563 - 2566

Table 3.11 Student Drop-out of School by Grade: Academic Year 2020 - 2023

ปีการศึกษา	รวม Total	ชั้นเรียน Grade												Academic year
		ประถมศึกษา Elementary						มัธยมศึกษาตอนต้น Lower secondary			มัธยมศึกษาตอนปลาย Upper secondary			
		ปีที่ 1 Grade 1	ปีที่ 2 Grade 2	ปีที่ 3 Grade 3	ปีที่ 4 Grade 4	ปีที่ 5 Grade 5	ปีที่ 6 Grade 6	ปีที่ 1 Grade 7	ปีที่ 2 Grade 8	ปีที่ 3 Grade 9	ปีที่ 4 Grade 10	ปีที่ 5 Grade 11	ปีที่ 6 Grade 12	
2563	22	-	-	-	-	-	-	-	-	-	-	-	-	2020
2564	7	-	-	-	-	-	-	1	3	3	-	-	-	2021
2565	5	-	-	-	-	-	-	-	-	-	2	1	2	2022
2566	-	-	-	-	-	-	-	-	-	-	-	-	-	2023

หมายเหตุ: 1. รวมข้อมูลจากส่วนราชการอื่น ได้แก่ สำนักงานพระพุทธศาสนาจังหวัดน่าน
2. รวมข้อมูลจากศูนย์พัฒนาเด็กเล็ก 203 แห่ง ที่อยู่ในความรับผิดชอบขององค์กรปกครองส่วนท้องถิ่น

Note: 1. Included data from other government organizations; Nan Provincial Office of Buddhism
2. The data set included data from 203 Early Childhood Development Centers, which are the responsibility of the Department of Local Administration.

ที่มา: สำนักงานเขตพื้นที่การศึกษาประถมศึกษาน่าน เขต 1,2
สำนักงานเขตพื้นที่การศึกษามัธยมศึกษาน่าน
สถาบันการศึกษาในสังกัด สำนักงานคณะกรรมการส่งเสริมการศึกษาเอกชนจังหวัดน่าน
กรมส่งเสริมการปกครองส่วนท้องถิ่น กระทรวงมหาดไทย

Source: Nan Primary Educational Service Area Office, Area 1,2
Nan Secondary Educational Service Area Office
Education institute of Office of the Private Education Commission in Nan Province
Department of Local Administration, Ministry of Interior

ตาราง 3.12 นักเรียนที่ออกกลางคัน จำแนกตามสาเหตุที่สำคัญ และอำเภอ ปีการศึกษา 2566

Table 3.12 Student Drop-out of School by Important Causes and Districts: Academic Year 2023

อำเภอ	สาเหตุที่ออกกลางคัน Drop-out cause									District
	ฐานะยากจน Poor	มีปัญหาครอบครัว Family's problem	สมรส Marriage	มีปัญหาการปรับตัว Problem in adaptation	ต้องคดี/ถูกจับ Crime/ arrested	เจ็บป่วย/ อุบัติเหตุ/ Ill/accident	อพยพตามครอบครัว Family migration	หาเลี้ยงครอบครัว Earn family's living	กรณีอื่น ๆ Others	
รวมยอด	-	-	-	-	-	-	-	-	-	Total
อำเภอเมืองน่าน	-	-	-	-	-	-	-	-	-	Mueang Nan District
อำเภอแม่จริม	-	-	-	-	-	-	-	-	-	Mae Charim District
อำเภอบ้านหลวง	-	-	-	-	-	-	-	-	-	Ban Luang District
อำเภอนาน้อย	-	-	-	-	-	-	-	-	-	Na Noi District
อำเภอปัว	-	-	-	-	-	-	-	-	-	Pua District
อำเภอท่าวังผา	-	-	-	-	-	-	-	-	-	Tha Wang Pha District
อำเภอเวียงสา	-	-	-	-	-	-	-	-	-	Wiang Sa District
อำเภอทุ่งช้าง	-	-	-	-	-	-	-	-	-	Thung Chang District
อำเภอเชียงกลาง	-	-	-	-	-	-	-	-	-	Chiang Klang District
อำเภอนาหมื่น	-	-	-	-	-	-	-	-	-	Na Muen District
อำเภอสันติสุข	-	-	-	-	-	-	-	-	-	Santi Suk District
อำเภอบ่อเกลือ	-	-	-	-	-	-	-	-	-	Bo Kluea District
อำเภอสองแคว	-	-	-	-	-	-	-	-	-	Song Khwae District
อำเภอภูเพียง	-	-	-	-	-	-	-	-	-	Phu Phiang District
อำเภอเฉลิมพระเกียรติ	-	-	-	-	-	-	-	-	-	Chaloem Phra Kiat District

หมายเหตุ: 1. รวมข้อมูลจากส่วนราชการอื่น ได้แก่ สำนักงานพระพุทธศาสนาจังหวัดน่าน
2. รวมข้อมูลจากศูนย์พัฒนาเด็กเล็ก 203 แห่ง ที่อยู่ในความรับผิดชอบขององค์กรปกครองส่วนท้องถิ่น

Note: 1. Included data from other government organizations; Nan Provincial Office of Buddhism
2. The data set included data from 203 Early Childhood Development Centers, which are the responsibility of the Department of Local Administration.

ที่มา: สำนักงานเขตพื้นที่การศึกษาประถมศึกษาน่าน เขต 1,2
สำนักงานเขตพื้นที่การศึกษามัธยมศึกษาน่าน
สถาบันการศึกษาในสังกัด สำนักงานคณะกรรมการส่งเสริมการศึกษาเอกชนจังหวัดน่าน
กรมส่งเสริมการปกครองส่วนท้องถิ่น กระทรวงมหาดไทย

Source: Nan Primary Educational Service Area Office, Area 1,2
Nan Secondary Educational Service Area Office
Education institute of Office of the Private Education Commission in Nan Province
Department of Local Administration, Ministry of Interior

ตาราง 3.13 สถานศึกษา อาจารย์ และนักศึกษาในระดับอาชีวศึกษา และอุดมศึกษา จำแนกตามสังกัด และเพศ ปีการศึกษา 2566

Table 3.13 Institution, Lecturer and Student Enrollment in Vocational and Higher Education by Jurisdiction and Sex: Academic Year 2023

สังกัด	จำนวนสถานศึกษา No. of institution	อาจารย์ Lecturer			นักศึกษา Student			Jurisdiction
		รวม Total	ชาย Male	หญิง Female	รวม Total	ชาย Male	หญิง Female	
รวมยอด	7	390	224	166	5,637	3,666	1,971	Total
สำนักงานคณะกรรมการการอาชีวศึกษา	4	234	147	87	4,334	3,063	1,271	Office of the Vocational Education Commission
สถาบันอาชีวศึกษารัฐบาล	4	234	147	87	4,334	3,063	1,271	Public institutions of vocational education
สถาบันอาชีวศึกษาเอกชน	-	-	-	-	-	-	-	Private institutions of vocational education
สำนักงานคณะกรรมการการอุดมศึกษา	3	156	77	79	1,303	603	700	Office of the Higher Education Commission
สถาบันอุดมศึกษาของรัฐ	3	156	77	79	1,303	603	700	Public institutions of higher education
สถาบันอุดมศึกษาของเอกชน	-	-	-	-	-	-	-	Private institutions of higher education

ที่มา: สถาบันการศึกษาในสังกัด สำนักงานคณะกรรมการการอาชีวศึกษาในจังหวัดน่าน
ของกระทรวงศึกษาธิการ
สถาบันการศึกษาในสังกัด สำนักงานคณะกรรมการการอุดมศึกษาในจังหวัดน่าน
ของกระทรวงการอุดมศึกษา วิทยาศาสตร์ วิจัยและนวัตกรรม

Source: Education institute of Office of the Vocational Education Commission in Nan Province,
Ministry of Education
Education institute of Office of the Higher Education Commission in Nan Province,
Ministry of Higher Education, Science, Research and Innovation

ตาราง 3.14 อาจารย์ในระดับอาชีวศึกษา และอุดมศึกษา จำแนกตามวุฒิการศึกษา สังกัด และเพศ ปีการศึกษา 2566

Table 3.14 Lecturer in Vocational and Higher Education by Qualification, Jurisdiction and Sex: Academic Year 2023

สังกัด	รวม Total		วุฒิการศึกษา Qualification								Jurisdiction
			ปริญญาโท หรือสูงกว่า Master's degree and higher		ปริญญาตรี Bachelor's degree		อนุปริญญา หรือเทียบเท่า Diploma in education or equivalent		ต่ำกว่าอนุปริญญา Lower than diploma		
	ชาย Male	หญิง Female	ชาย Male	หญิง Female	ชาย Male	หญิง Female	ชาย Male	หญิง Female	ชาย Male	หญิง Female	
รวมยอด	224	166	148	108	67	55	-	1	9	2	Total
สำนักงานคณะกรรมการการอาชีวศึกษา	147	87	81	44	65	42	-	1	1	-	Office of the Vocational Education Commission
สถาบันอาชีวศึกษารัฐบาล	147	87	81	44	65	42	-	1	1	-	Public institutions of vocational education
สถาบันอาชีวศึกษาเอกชน	-	-	-	-	-	-	-	-	-	-	Private institutions of vocational education
สำนักงานคณะกรรมการการอุดมศึกษา	77	79	67	64	2	13	-	-	8	2	Office of the Higher Education Commission
สถาบันอุดมศึกษาของรัฐ	77	79	67	64	2	13	-	-	8	2	Public institutions of higher education
สถาบันอุดมศึกษาของเอกชน	-	-	-	-	-	-	-	-	-	-	Private institutions of higher education

ที่มา: สถาบันการศึกษาในสังกัด สำนักงานคณะกรรมการการอาชีวศึกษาในจังหวัดน่าน
ของกระทรวงศึกษาธิการ
สถาบันการศึกษาในสังกัด สำนักงานคณะกรรมการการอุดมศึกษาในจังหวัดน่าน
ของกระทรวงการอุดมศึกษา วิทยาศาสตร์ วิจัยและนวัตกรรม

Source: Education institute of Office of the Vocational Education Commission in Nan Province,
Ministry of Education
Education institute of Office of the Higher Education Commission in Nan Province,
Ministry of Higher Education, Science, Research and Innovation

ตาราง 3.15 ผู้เรียน/นักศึกษาที่ลงทะเบียนเรียน และผู้เรียน/นักศึกษาที่สำเร็จการศึกษา ในสังกัดกรมส่งเสริมการเรียนรู้ จำแนกตามเพศ และกิจกรรมการศึกษา ปีงบประมาณ 2566

52

Table 3.15 Enrollment Registered and Enrollment Graduated Under Department of Learning Encouragement by Sex and Educational Activities: Fiscal Year 2023

กิจกรรมการศึกษา	ผู้เรียน/นักศึกษาลงทะเบียนเรียน Enrollment registered			ผู้เรียน/นักศึกษาสำเร็จการศึกษา Enrollment graduated			Educational activities
	รวม Total	ชาย Male	หญิง Female	รวม Total	ชาย Male	หญิง Female	
รวมยอด	38,041	-	-	50,801	13,877	36,924	Total
การส่งเสริมการรู้หนังสือ	606	-	-	2,037	642	1,395	Learning promotion
ประถมศึกษา	1,873	686	1,187	210	77	133	Elementary education
มัธยมศึกษาตอนต้น	3,914	2,210	1,704	595	309	286	Lower secondary education
มัธยมศึกษาตอนปลาย	6,861	3,910	2,951	1,018	540	478	Upper secondary education
ประกาศนียบัตรวิชาชีพ (ปวช.)	-	-	-	-	-	-	Higher vocational certificate
การศึกษาเพื่อพัฒนาอาชีพ	5,262	-	-	11,055	2,078	8,977	Education for vocational development
การศึกษาเพื่อพัฒนาทักษะชีวิต	1,013	-	-	1,565	473	1,092	Learning for life skill improvement
การศึกษาหลักสูตรระยะสั้น	3,891	-	-	8,299	1,008	7,291	Short-term vocational courses
การศึกษาเพื่อชุมชนในเขตภูเขา (ศศช.)	7,811	-	-	11,516	5,469	6,047	Learning for hilltribe communities
กระบวนการเรียนรู้ตามแนวปรัชญาเศรษฐกิจพอเพียง	481	-	-	1,166	447	719	Learning for sufficiency economy
โครงการตามพระราชดำริ	395	-	-	395	189	206	Projects under the initiative
การศึกษาเพื่อสังคมและชุมชน	672	-	-	1,890	567	1,323	Social and community education
โครงการศูนย์ฝึกอาชีพชุมชน	5,262	-	-	11,055	2,078	8,977	Community vocational training project

ที่มา: สำนักงานส่งเสริมการศึกษานอกระบบและการศึกษาตามอัธยาศัยจังหวัดน่าน

Source: Nan Provincial Office of the Non-Formal and Informal Education

ตาราง 3.16 ผู้เรียน/นักศึกษา ในสังกัดกรมส่งเสริมการเรียนรู้ จำแนกตามกิจกรรมการศึกษา เพศ และอำเภอ ปีงบประมาณ 2566

Table 3.16 Enrollment Registered in Department of Learning Encouragement by Educational Activities, Sex and District: Fiscal Year 2023

อำเภอ	การศึกษาขั้นพื้นฐาน Basic education			การศึกษาเพื่อพัฒนาอาชีพ Education for vocational development			การศึกษาเพื่อสังคมและชุมชน Social and community education			District
	รวม Total	ชาย Male	หญิง Female	รวม Total	ชาย Male	หญิง Female	รวม Total	ชาย Male	หญิง Female	
รวมยอด	12,648	6,806	5,842	11,055	2,078	8,977	1,890	567	1,323	Total
อำเภอเมืองน่าน	2,109	1,449	660	1,495	209	1,286	224	42	182	Mueang Nan District
อำเภอแม่อจริม	501	246	255	405	49	356	96	6	90	Mae Charim District
อำเภอบ้านหลวง	416	196	220	458	126	332	124	40	84	Ban Luang District
อำเภอนาน้อย	662	380	282	772	77	695	60	18	42	Na Noi District
อำเภอปัว	1,571	685	886	1,149	86	1,063	86	19	67	Pua District
อำเภอท่าวังผา	1,321	634	687	1,036	471	565	90	28	62	Tha Wang Pha District
อำเภอเวียงสา	1,586	863	723	901	264	637	438	159	279	Wiang Sa District
อำเภอทุ่งช้าง	611	298	313	784	117	667	73	23	50	Thung Chang District
อำเภอเชียงกลาง	673	318	355	617	210	407	81	2	79	Chiang Klang District
อำเภอนาหมื่น	587	315	272	919	100	819	65	15	50	Na Muen District
อำเภอสันติสุข	423	234	189	328	18	310	48	14	34	Santi Suk District
อำเภอบ่อเกลือ	638	293	345	568	145	423	260	118	142	Bo Kluea District
อำเภอสองแคว	523	314	209	452	68	384	87	22	65	Song Khwae District
อำเภอภูเพียง	587	296	291	824	30	794	58	9	49	Phu Phiang District
อำเภอเฉลิมพระเกียรติ	440	285	155	347	108	239	100	52	48	Chaloem Phra Kiat District

ที่มา: สำนักงานส่งเสริมการศึกษานอกระบบและการศึกษาตามอัธยาศัยจังหวัดน่าน

Source: Nan Provincial Office of the Non-Formal and Informal Education

สถิติศาสนา ศิลปะ วัฒนธรรม

Religion, Art and Culture Statistics

ตาราง 4.1 วัด สำนักสงฆ์ โบสถ์คริสต์ มัสยิด พระภิกษุ และสามเณร จำแนกตามอำเภอ พ.ศ. 2566

Table 4.1 Temple, House of Priest, Church, Mosque, Buddhist Monk and Novice by District: 2023

อำเภอ	วัด Temple	สำนักสงฆ์ House of priest	โบสถ์คริสต์ Church	มัสยิด Mosque	พระภิกษุ Buddhist monk	สามเณร Novice	District
รวมยอด	379	104	24	-	-	-	Total
อำเภอเมืองน่าน	69	13	6	-	-	-	Mueang Nan District
อำเภอแม่อจิม	11	6	-	-	-	-	Mae Charim District
อำเภอบ้านหลวง	8	1	-	-	-	-	Ban Luang District
อำเภอนาน้อย	32	3	1	-	-	-	Na Noi District
อำเภอปัว	48	13	4	-	-	-	Pua District
อำเภอท่าวังผา	50	8	3	-	-	-	Tha Wang Pha District
อำเภอเวียงสา	64	15	5	-	-	-	Wiang Sa District
อำเภอทุ่งช้าง	12	2	-	-	-	-	Thung Chang District
อำเภอเชียงกลาง	27	11	1	-	-	-	Chiang Klang District
อำเภอนาหมื่น	9	6	-	-	-	-	Na Muen District
อำเภอสันติสุข	12	6	1	-	-	-	Santi Suk District
อำเภอบ่อเกลือ	2	6	1	-	-	-	Bo Kluea District
อำเภอสองแคว	3	6	-	-	-	-	Song Khwae District
อำเภอภูเพียง	32	7	2	-	-	-	Phu Phiang District
อำเภอเฉลิมพระเกียรติ	-	1	-	-	-	-	Chaloem Phra Kiat District

ที่มา: สำนักงานพระพุทธศาสนาจังหวัดน่าน
สำนักงานวัฒนธรรมจังหวัดน่าน

Source: Nan Provincial Office of Buddhism
Nan Provincial Cultural Office

สถิติสุขภาพ

Health Statistics

ตาราง 5.1 ผู้ป่วยนอก จำแนกตามกลุ่มสาเหตุ (21 กลุ่มโรค) จากสถานบริการสาธารณสุข ของกระทรวงสาธารณสุข พ.ศ. 2561 - 2565

Table 5.1 Out-Patients According to 21 Cause Groups from Health Service Units, Ministry of Public Health: 2018 - 2022

กลุ่มสาเหตุ	2561 (2018)	2562 (2019)	2563 (2020)	2564 (2021)	2565 (2022)	Cause groups
รวมยอด	2,076,375	2,483,404	2,105,664	1,755,091	2,038,408	Total
โรคติดเชื้อและปรสิต	41,814	62,986	39,827	32,686	43,400	Certain infectious and parasitic diseases
เนื้องอก (รวมมะเร็ง)	26,082	30,024	31,776	28,118	29,563	Neoplasms
โรคเลือดและอวัยวะสร้างเลือด และความผิดปกติเกี่ยวกับภูมิคุ้มกัน	16,917	32,121	21,149	18,475	21,098	Diseases of the blood and blood forming organs and certain disorder involving the immune mechanism
โรคเกี่ยวกับต่อมไร้ท่อ โภชนาการ และเมตาบอลิซึม	262,750	302,497	304,407	283,846	317,554	Endocrine, nutritional and metabolic diseases
ภาวะแปรปรวนทางจิตและพฤติกรรม	52,542	80,981	63,719	49,692	54,148	Mental and behavioural disorders
โรกระบบประสาท	37,952	42,760	40,526	32,861	35,710	Diseases of the nervous system
โรคตาารวมส่วนประกอบของตา	54,465	58,190	53,427	40,837	47,310	Diseases of the eye and adnexa
โรคหูและปุ่มกกหู	19,192	21,409	17,562	13,982	16,807	Diseases of the ear and mastoid process
โรกระบบไหลเวียนเลือด	371,024	401,803	403,658	364,131	375,997	Diseases of the circulatory system
โรกระบบหายใจ	209,532	223,708	170,101	111,716	223,085	Diseases of the respiratory system
โรกระบบย่อยอาหาร รวมโรคในช่องปาก	287,480	335,176	280,353	216,363	252,111	Diseases of the digestive system
โรคผิวหนังและเนื้อเยื่อใต้ผิวหนัง	61,184	75,078	60,133	46,599	48,929	Diseases of the skin and subcutaneous tissue
โรกระบบกล้ามเนื้อ รวมโครงร่าง และเนื้อเยื่อเสริม	314,674	374,315	317,175	252,342	279,120	Diseases of the musculoskeletal system and connective tissue
โรกระบบอวัยวะสืบพันธุ์ร่วมปัสสาวะ	63,207	181,564	63,709	53,101	61,074	Diseases of the genitourinary system
ภาวะแทรกซ้อนในการตั้งครรภ์ การคลอด และระยะหลังคลอด	4,805	5,416	5,429	4,966	5,235	Complication of pregnancy, childbirth and the puerperium
ภาวะผิดปกติของทารกที่เกิดขึ้นในระยะปริกำเนิด (อายุครรภ์ 22 สัปดาห์ขึ้นไป จนถึง 7 วัน หลังคลอด)	760	661	665	645	616	Certain conditions originating in the perinatal period
รูปร่างผิดปกติแต่กำเนิด การพิการจนผิดรูปแต่กำเนิด และโครโมโซมผิดปกติ	2,272	2,665	2,530	1,858	2,300	Congenital malformations, deformations and chromosomal abnormalities
อาการ อาการแสดงและสิ่งผิดปกติที่พบได้จากการตรวจทางคลินิก และทางห้องปฏิบัติการ ที่ไม่สามารถจำแนกโรคในกลุ่มอื่นได้	180,472	198,639	179,179	152,270	169,505	Symptoms, signs and abnormal clinical and laboratory findings, not elsewhere classified
การเป็นพิษและผลที่ตามมา	565	534	433	478	837	Poisoning, toxic effect, and their sequelae

ตาราง 5.1 ผู้ป่วยนอก จำแนกตามกลุ่มสาเหตุ (21 กลุ่มโรค) จากสถานบริการสาธารณสุข ของกระทรวงสาธารณสุข พ.ศ. 2561 - 2565 (ต่อ)

Table 5.1 Out-Patients According to 21 Cause Groups from Health Service Units, Ministry of Public Health: 2018 - 2022 (Cont.)

กลุ่มสาเหตุ	2561 (2018)	2562 (2019)	2563 (2020)	2564 (2021)	2565 (2022)	Cause groups
อุบัติเหตุจากการขนส่งและผลที่ตามมา	10,031	8,319	7,995	7,608	8,215	Transport accidents and their sequelae
สาเหตุจากภายนอกอื่น ๆ ที่ทำให้ป่วยหรือตาย	58,655	44,558	41,911	42,517	45,794	Other external causes of morbidity and mortality (eg: accidents, injuries, intentional self-harm, assault, animals and plants, complications of medical and surgical care and other unspecified causes)

ที่มา: สำนักงานปลัดกระทรวงสาธารณสุข

Source: Office of the Permanent Secretary Ministry of Public Health

ตาราง 5.2 10 ลำดับโรคสูงสุดของผู้ป่วยใน จำแนกตามสาเหตุการป่วย 298 กลุ่มโรค จากสถานบริการสาธารณสุข ของกระทรวงสาธารณสุข พ.ศ. 2561 - 2565

Table 5.2 Top-Ten Most of In-Patients According to 298 Groups of Cause from Health Service Units, Ministry of Public Health: 2018 - 2022

สาเหตุของโรค	2561 (2018)	2562 (2019)	2563 (2020)	2564 (2021)	2565 (2022)	Causes of illness
ความผิดปกติของต่อมไร้ท่อ โภชนาการและเมตะบอลิกอื่น ๆ	21,447	23,334	23,980	25,124	24,700	Other Endocrine, nutritional and metabolic disorders
บุคคลขอรับบริการเพื่อการตรวจและชันสูตร	86	257	338	5,594	16,752	Persons encountering health services for examination and investigation
ความดันโลหิตสูงที่ไม่มีสาเหตุ	16,816	16,868	16,731	16,438	15,625	Essential (primary) hypertension
โลหิตจางอื่น ๆ	10,013	11,634	11,711	11,720	11,085	Other anaemia
ไตวาย	7,274	7,923	8,517	8,783	8,230	Renal failure
อาการ อาการแสดงและสิ่งผิดปกติที่พบจากการตรวจทางคลินิก และตรวจทางห้องปฏิบัติการที่มีได้มีรหัสระบุไว้	10,446	10,349	8,967	8,685	7,646	Other symptoms, signs and abnormal clinical and laboratory findings, not elsewhere classified
เบาหวาน	6,364	6,843	6,871	7,206	7,427	Diabetes mellitus
บุคคลขอรับบริการสุขภาพ เพื่อหัตถการ หรือการบริการสุขภาพที่ระบุเฉพาะ	5,343	4,943	5,768	6,303	5,652	Persons encountering health services for specific procedures and health care
การติดเชื้อของทางเดินหายใจส่วนบนแบบเฉียบพลันอื่น ๆ	811	773	457	933	4,337	Other acute upper respiratory infections
ข้ออักเสบรูห์มาตอยและข้ออักเสบหลายข้อ	4,448	4,866	4,631	4,442	4,215	Rheumatoid arthritis and other inflammatory polyarthropathies

ที่มา: สำนักงานปลัดกระทรวงสาธารณสุข

Source: Office of the Permanent Secretary Ministry of Public Health

ตาราง 5.3 การตาย จำแนกตามสาเหตุที่สำคัญ และเพศ พ.ศ. 2565 - 2566

Table 5.3 Deaths by Leading Causes of Death and Sex: 2022 - 2023

สาเหตุตาย	การตาย Deaths						อัตราตายต่อประชากร 100,000 คน Death rate per 100,000 population						Causes of Death
	2565 (2022)			2566 (2023)			2565 (2022)			2566 (2023)			
	รวม Total	ชาย Male	หญิง Female	รวม Total	ชาย Male	หญิง Female	รวม Total	ชาย Male	หญิง Female	รวม Total	ชาย Male	หญิง Female	
รวมยอด	4,401	2,568	1,833	4,278	2,461	1,817	926.05	1,081.27	771.02	903.37	1,040.77	766.34	Total
มะเร็ง และเนื้องอกทุกชนิด	735	429	306	735	436	299	154.66	180.63	128.71	155.21	184.39	126.11	Malignant neoplasm, all forms
อุบัติเหตุ เหตุการณ์ที่ไม่สามารถระบุเจตนาและปัจจัยเสริมที่มีความสัมพันธ์กับสาเหตุการตาย	291	211	80	282	208	74	61.23	88.84	33.65	59.55	87.96	31.21	Accident, event of undetermined intent, supplementary factors related to causes of mortality
ความดันเลือดสูง และโรคหลอดเลือดในสมอง	409	226	183	436	246	190	86.06	95.16	76.97	92.07	104.03	80.13	Hypertension and cerebrovascular disease
โรคหัวใจ	279	173	106	226	128	98	58.71	72.84	44.59	47.72	54.13	41.33	Disease of the heart
ปอดอักเสบและโรคอื่นๆ ของปอด	296	189	107	417	258	159	62.28	79.58	45.01	88.06	109.11	67.06	Pneumonia and other disease of lung
ไตอักเสบ กลุ่มอาการของไตพิการ และไตพิการ	306	168	138	259	141	118	64.39	70.74	58.05	54.69	59.63	49.77	Nephritis, nephrotic syndrome and nephrosis
โรคเกี่ยวกับตับและตับอ่อน	105	81	24	89	68	21	22.09	34.11	10.10	18.79	28.76	8.86	Disease of liver and pancreas
การฆ่าตัวตาย ถูกฆ่าตาย	76	66	10	75	60	15	15.99	27.79	4.21	15.84	25.37	6.33	Suicide, homicide
เบาหวาน	56	28	28	33	14	19	11.78	11.79	11.78	6.97	5.92	8.01	Diabetes mellitus
วัณโรคทุกชนิด	40	28	12	37	26	11	8.42	11.79	5.05	7.81	11.00	4.64	Tuberculosis, all forms
โรคภูมิคุ้มกันบกพร่องเนื่องจากไวรัส	11	7	4	13	9	4	2.31	2.95	1.68	2.75	3.81	1.69	Human immunodeficiency virus (HIV) disease
อื่น ๆ	1,797	962	835	1,676	867	809	378.13	405.05	351.22	353.91	366.66	341.20	Others

ที่มา: สำนักงานสาธารณสุขจังหวัดน่าน

Source: Nan Provincial Health Office

ตาราง 5.4 สถานพยาบาลที่มีเตียงผู้ป่วยรับไว้ค้างคืน จำนวนเตียง แพทย์ ทันตแพทย์ เภสัชกร พยาบาล ผู้ช่วยพยาบาล และผู้ป่วย จำแนกตามประเภทสถานพยาบาล และสังกัด พ.ศ. 2566

Table 5.4 Hospital and Medical Establishments with Bed, Bed, Physician, Dentist, Pharmacist, Nurse, Technical Nurse and Patient By Type and Jurisdiction: 2023

ประเภท/สังกัด	สถานพยาบาล ที่มีเตียงผู้ป่วย รับไว้ค้างคืน Hospital and medical establishment with bed	เตียง Bed	แพทย์ Physician	ทันตแพทย์ Dentist	เภสัชกร Pharmacist	พยาบาล Nurse	ผู้ช่วยพยาบาล Technical nurse	ผู้ป่วย Patient			Type/jurisdiction
								รวม Total	ผู้ป่วยใน In-patient	ผู้ป่วยนอก Out-patient	
ประเภทบริการทั่วไป	16	1,143	170	50	74	517	5	1,056,360	79,904	976,456	General services
รัฐบาล	16	1,143	170	50	74	517	5	1,056,360	79,904	976,456	Government
กระทรวงสาธารณสุข	15	1,113	167	49	73	508	-	1,001,426	79,592	921,834	Ministry of Public Health
กระทรวงอื่น ๆ	1	30	3	1	1	9	5	54,934	312	54,622	Other ministries
รัฐวิสาหกิจและองค์การอิสระ	-	-	-	-	-	-	-	-	-	-	State enterprise
เทศบาล	-	-	-	-	-	-	-	-	-	-	Municipality
เอกชน	-	-	-	-	-	-	-	-	-	-	Private
ประเภทบริการเฉพาะทาง	-	-	-	-	-	-	-	-	-	-	Specialized services
รัฐบาล	-	-	-	-	-	-	-	-	-	-	Government
กระทรวงสาธารณสุข	-	-	-	-	-	-	-	-	-	-	Ministry of Public Health
กระทรวงอื่น ๆ	-	-	-	-	-	-	-	-	-	-	Other ministries
รัฐวิสาหกิจและองค์การอิสระ	-	-	-	-	-	-	-	-	-	-	State enterprise
เทศบาล	-	-	-	-	-	-	-	-	-	-	Municipality
เอกชน	-	-	-	-	-	-	-	-	-	-	Private

ที่มา: สำนักงานสาธารณสุขจังหวัดน่าน
โรงพยาบาลค่ายสุริยพงษ์

Source: Nan Provincial Health Office
Fort Suriyaphong Hospital

ตาราง 5.5 สถานพยาบาล จำแนกตามประเภท และอำเภอ ปีงบประมาณ 2566

Table 5.5 Hospital and Medical Establishment by Type and District: Fiscal Year 2023

อำเภอ	โรงพยาบาลรัฐบาล ^{1/} Government hospital	โรงพยาบาลเอกชน Private hospital	โรงพยาบาลส่งเสริม สุขภาพตำบล ^{2/} Sub-district health promoting hospital	ศูนย์บริการสาธารณสุข Public health center	คลินิกทุกประเภท Clinic	District
รวมยอด	16	-	147	-	132	Total
อำเภอเมืองน่าน	1	-	17	-	68	Mueang Nan District
อำเภอแม่จริม	1	-	8	-	-	Mae Charim District
อำเภอบ้านหลวง	1	-	4	-	2	Ban Luang District
อำเภอนาน้อย	1	-	9	-	5	Na Noi District
อำเภอปัว	1	-	13	-	3	Pua District
อำเภอท่าวังผา	1	-	16	-	15	Tha Wang Pha District
อำเภอเวียงสา	1	-	26	-	16	Wiang Sa District
อำเภอทุ่งช้าง	1	-	7	-	2	Thung Chang District
อำเภอเชียงกลาง	1	-	9	-	3	Chiang Klang District
อำเภอนาหมื่น	1	-	5	-	4	Na Muen District
อำเภอสันติสุข	1	-	4	-	1	Santi Suk District
อำเภอบ่อเกลือ	1	-	7	-	-	Bo Kluea District
อำเภอสองแคว	1	-	6	-	1	Song Khwae District
อำเภอภูเพียง	2	-	10	-	12	Phu Phiang District
อำเภอเฉลิมพระเกียรติ	1	-	6	-	-	Chaloem Phra Kiat District

1/ รวมโรงพยาบาลของรัฐ รัฐวิสาหกิจและองค์การอิสระ และเทศบาล
(ไม่รวมโรงพยาบาลประเภทบริการเฉพาะทาง)

2/ โรงพยาบาลส่งเสริมสุขภาพตำบล หมายถึง หน่วยบริการสาธารณสุขที่อยู่ใกล้ชุมชน
ซึ่งได้แก่ ศูนย์สุขภาพชุมชน หรือสถานเอนามัยที่มีการดำเนินงานด้านสุขภาพเชิงรุก
ซึ่งเป็นการยกระดับและพัฒนาระบบสาธารณสุข ตามแถลงการณ์ของนายกรัฐมนตรี
เมื่อวันที่ 29 ธันวาคม 2551

1/ Included government hospital, state enterprise hospital and municipality hospital
(excluded specialized hospital).

2/ Tambon health promoting hospital (sub-district) is mean public health service
in communities, including community health centers or health center with service
to health aggressive. This revise and development public health was the statement
of the Prime Minister on December 29, 2008.

ตาราง 5.6 เจ้าหน้าที่ทางการแพทย์ จำแนกตามอำเภอ พ.ศ. 2566

Table 5.6 Medical Personnel by District: 2023

อำเภอ	เจ้าหน้าที่ทางการแพทย์ของรัฐบาล Medical personnels in the government					ประชากรต่อเจ้าหน้าที่ทางการแพทย์ทั้งหมด Population per total medical personnel					District
	แพทย์ Physician	ทันตแพทย์ Dentist	เภสัชกร Pharmacist	พยาบาล Nurse	ผู้ช่วยพยาบาล Technical nurse	แพทย์ Physician	ทันตแพทย์ Dentist	เภสัชกร Pharmacist	พยาบาล Nurse	ผู้ช่วยพยาบาล Technical nurse	
รวมยอด	167	49	73	508	-	2,831	9,647	6,476	931	-	Total
อำเภอเมืองน่าน	110	3	14	15	-	745	27,305	5,851	5,461	-	Mueang Nan District
อำเภอแม่อ้อ	2	3	3	21	-	8,176	5,451	5,451	779	-	Mae Charim District
อำเภอบ้านหลวง	1	1	3	23	-	11,302	11,302	3,767	491	-	Ban Luang District
อำเภอนาน้อย	2	3	4	33	-	15,906	10,604	7,953	964	-	Na Noi District
อำเภอปัว	23	9	11	113	-	2,777	7,098	5,807	565	-	Pua District
อำเภอท่าช้าง	4	5	6	43	-	12,528	10,022	8,352	1,165	-	Tha Wang Pha District
อำเภอเวียงสา	10	7	9	67	-	6,871	9,815	7,634	1,025	-	Wiang Sa District
อำเภอทุ่งช้าง	3	3	3	23	-	6,303	6,303	6,303	822	-	Thung Chang District
อำเภอเชียงกลาง	1	3	4	33	-	26,789	8,930	6,697	812	-	Chiang Klang District
อำเภอนาหมื่น	1	2	4	31	-	13,969	6,985	3,492	451	-	Na Muen District
อำเภอสันติสุข	2	2	3	26	-	7,798	7,798	5,198	600	-	Santi Suk District
อำเภอบ่อเกลือ	2	2	3	19	-	7,694	7,694	5,129	810	-	Bo Kluea District
อำเภอสองแคว	1	2	2	16	-	12,390	6,195	6,195	774	-	Song Khwae District
อำเภอภูเพียง	3	2	2	29	-	11,938	17,908	17,908	1,235	-	Phu Phiang District
อำเภอเฉลิมพระเกียรติ	2	2	2	16	-	4,896	4,896	4,896	612	-	Chaloem Phra Kiat District

ที่มา: สำนักงานสาธารณสุขจังหวัดน่าน

Source: Nan Provincial Health Office

ตาราง 5.7 ใบอนุญาตประกอบธุรกิจเกี่ยวกับยา พ.ศ. 2562 - 2566

Table 5.7 Licence Concerning Drug: 2019 - 2023

ปี Year	ยาแผนปัจจุบัน Modern drug					ยาแผนโบราณ Traditional drug			
	ขย1. A licence to sell modern drug	ขย2. A licence to sell only ready-packed modern drugs which are not dangerous or specially-controlled drug	ขย3. A licence to sell only ready-packed modern drug for veterinary use	ผย1. A licence to produce modern drug	นย1. A licence to import or order drug into the Kingdom	ขยบ. A licence to sell traditional drug	ผยบ. A licence to produce traditional drug	นยบ. A licence to import or order traditional drug into the Kingdom	
2562 (2019)	66	13	7	-	-	3	3	-	
2563 (2020)	75	11	7	-	-	3	3	-	
2564 (2021)	82	11	7	-	-	2	-	-	
2565 (2022)	93	12	7	-	-	2	3	-	
2566 (2023)	99	11	8	-	-	2	3	-	

หมายเหตุ: ข้อมูล ณ วันที่ 15 พฤษภาคม พ.ศ. 2566

Note: Data as of 15 May 2023

ที่มา: สำนักงานคณะกรรมการอาหารและยา กระทรวงสาธารณสุข

Source: Food and Drug Administration, Ministry of Public Health

สถิติสวัสดิการสังคม

Social Security Statistics

ตาราง 6.1 สถิติกองทุนประกันสังคม พ.ศ. 2561 - 2565

Table 6.1 Statistics of Social Security Fund: 2018 - 2022

รายการ	2561 (2018)	2562 (2019)	2563 (2020)	2564 (2021)	2565 (2022)	Item
สถานประกอบการ	1,685	1,717	1,720	1,721	1,850	Establishment
ผู้ประกันตนตามมาตรา 33 ^{1/}	15,640	15,292	15,504	16,462	16,642	Insured person under article 33 ^{1/}
ผู้ประกันตนตามมาตรา 39 ^{2/}	6,133	6,506	6,728	7,663	7,510	Insured person under article 39 ^{2/}
ผู้ประกันตนตามมาตรา 40 ^{3/}	27,764	31,048	32,796	35,783	37,547	Insured person under article 40 ^{3/}
การใช้บริการของผู้ประกันตนตามมาตรา 33 และมาตรา 39						Number of utilization of insured person under article 33 and under article 39
เจ็บป่วย	61,656	109,433	118,022	120,677	20,212	Sickness
ทุพพลภาพ	8	95	105	117	122	Invalidity
ตาย	126	138	130	141	160	Death
คลอดบุตร	1,162	1,214	1,173	979	989	Maternity
ชราภาพ	2,622	3,031	3,537	4,033	4,195	Old age
สงเคราะห์บุตร	5,065	5,318	5,384	5,456	5,406	Child allowance
ว่างงาน	585	902	1,092	1,102	535	Unemployment

1/ ผู้ประกันตนตามมาตรา 33 หมายถึง ผู้ซึ่งขึ้นทะเบียนประกันสังคม และหรือจ่ายเงินสมทบ อันก่อให้เกิดสิทธิได้รับประโยชน์ทดแทน ตามพระราชบัญญัติประกันสังคม

2/ ผู้ประกันตนตามมาตรา 39 หมายถึง ผู้ที่เคยเป็นผู้ประกันตนตามมาตรา 33 และต่อมากลายเป็นผู้ประกันตนได้สิ้นสุดลงตามมาตรา 38(2) คือ สิ้นสภาพการเป็นลูกจ้าง และได้แจ้งความประสงค์เป็นผู้ประกันตนต่อ

3/ ผู้ประกันตนตามมาตรา 40 หมายถึง ผู้ที่มีใช้ผู้ประกันตนตามมาตรา 33 และมาตรา 39 และประสงค์จะสมัครเข้าเป็นผู้ประกันตนตามพระราชบัญญัติประกันสังคม พ.ศ. 2533

หมายเหตุ: ปี 2561 กรณีทุพพลภาพ คือ ผู้ทุพพลภาพคนใหม่ นับตามจำนวนผู้ที่ได้รับอนุมัติ ณ ปีนั้น
ปี 2562-2565 กรณีทุพพลภาพ คือ จำนวนครั้งการจ่ายประโยชน์ทดแทนกรณีทุพพลภาพในแต่ละเดือน

1/ Insured person under Article 33: a person who pays contributions which provides entitlement to benefits under the Social Security Act.

2/ Insured person under Article 39: any person who has been an insured person under Article 33 and whose insurance has subsequently ceased under Article 38(2) and he or she notify his/her intention to continue to be insured person.

3/ Insured person under Article 40: any other person who is not an employee person under this Act under section 33 and section 39 may apply to be an insured by notifying the intention to the Office.

Note: 2018 Invalidity counted on new case only,
2019-2022 Invalidity counted on the number of compensation payments in the case of disability in each month

ตาราง 6.2 ลูกจ้างที่ประสบอันตรายหรือเจ็บป่วยเนื่องจากการทำงาน จำแนกตามความร้ายแรง พ.ศ. 2562 - 2566

Table 6.2 Employee Caused by Occupational Injuries or Diseases by Degree of Loss: 2019 - 2023

ความร้ายแรง	2562 (2019)	2563 (2020)	2564 (2021)	2565 (2022)	2566 (2023)	Degree of loss
รวมยอด	28	34	39	33	42	Total
ตาย	1	2	2	3	1	Death
ทุพพลภาพ	-	-	1	-	-	Permanent total disability
สูญเสียอวัยวะบางส่วน	2	1	1	-	-	Permanent partial disability
หยุดงานเกิน 3 วัน	22	25	29	28	36	Temporary disability > 3 days
หยุดงานไม่เกิน 3 วัน	3	6	6	2	5	Temporary disability ≤ 3 days
จำนวนลูกจ้างในข่ายกองทุนเงินทดแทน	15,295	15,507	16,465	16,645	16,823	Number of employees by Workmen's Compensation Fund
อัตราการประสบอันตรายต่อลูกจ้าง 1,000 ราย						Injury rate per 1,000 employees
นับทุกกรณี	1.83	2.19	2.37	1.98	2.50	All case
นับกรณีร้ายแรง	1.63	1.81	2	1.86	2.20	Loss case

ที่มา: สำนักงานประกันสังคม กระทรวงแรงงาน

Source: Social Security Office, Ministry of Labour

สถิติหญิงและชาย

Gender Statistics

ตาราง 7.1 ประชากรจากการทะเบียน จำแนกตามเพศ กลุ่มอายุ และอำเภอ พ.ศ. 2566

Table 7.1 Population from Registration Record by Sex, Age Group and District: 2023

อำเภอ	รวม Total	กลุ่มอายุ (ปี) Age group (year)																				100 และมากกว่า 100 and over	ไม่ทราบ Unknown	District
		0-4	5-9	10-14	15-19	20-24	25-29	30-34	35-39	40-44	45-49	50-54	55-59	60-64	65-69	70-74	75-79	80-84	85-89	90-94	95-99			
รวมยอด	472,722	18,490	22,398	24,679	25,186	25,118	33,211	33,181	32,275	33,754	33,469	35,325	42,252	37,961	31,083	19,391	11,392	7,241	4,176	1,697	340	103	-	Total
ชาย	236,008	9,538	11,557	12,606	13,104	12,844	16,974	17,058	16,740	17,378	16,593	17,075	20,371	18,642	14,906	9,407	5,339	3,286	1,717	692	140	41	-	Male
อำเภอเมืองน่าน	40,667	1,647	1,949	2,160	2,303	2,731	3,088	3,046	2,856	2,970	2,811	2,572	3,178	3,158	2,581	1,634	962	586	291	115	17	12	-	Mueang Nan District
อำเภอแม่อ้อ	8,334	432	487	535	534	486	615	566	593	546	603	606	691	593	487	272	150	79	37	16	5	1	-	Mae Charim District
อำเภอบ้านหลวง	5,700	168	244	271	270	255	388	382	392	437	499	555	586	490	353	216	117	49	20	7	1	-	-	Ban Luang District
อำเภอนาน้อย	15,866	622	755	858	852	877	1,125	983	1,026	1,081	1,076	1,316	1,489	1,254	1,025	671	400	246	147	53	8	2	-	Na Noi District
อำเภอปัว	31,545	1,266	1,584	1,666	1,747	1,538	2,294	2,475	2,150	2,227	2,117	2,319	2,841	2,584	1,933	1,246	718	484	227	99	21	9	-	Pua District
อำเภอท่าวังผา	24,831	991	1,139	1,227	1,338	1,294	1,729	1,763	1,751	1,795	1,673	1,701	2,262	2,121	1,712	1,051	637	367	189	73	17	1	-	Tha Wang Pha District
อำเภอเวียงสา	34,307	1,290	1,657	1,892	1,898	1,704	2,244	2,328	2,430	2,458	2,603	2,648	2,986	2,660	2,174	1,463	887	551	293	115	23	3	-	Wiang Sa District
อำเภอทุ่งช้าง	9,528	492	624	526	601	583	716	701	698	721	595	597	717	694	515	362	172	117	66	27	3	1	-	Thung Chang District
อำเภอเชียงกลาง	13,235	415	508	553	645	625	956	965	933	932	819	917	1,305	1,261	1,071	628	309	207	118	60	8	-	-	Chiang Klang District
อำเภอนาหมื่น	7,042	239	292	330	335	330	486	434	433	496	530	631	688	597	516	304	175	117	80	19	9	1	-	Na Muen District
อำเภอสันติสุข	7,995	352	403	461	494	455	623	548	480	558	593	646	716	581	500	279	145	98	39	20	2	2	-	Santi Suk District
อำเภอบ่อเกลือ	7,872	384	460	526	517	466	608	692	737	764	521	545	552	420	287	165	90	65	46	16	7	4	-	Bo Kluea District
อำเภอสองแคว	6,396	399	421	440	403	360	455	485	544	556	488	432	454	378	272	135	75	50	32	10	4	3	-	Song Khwae District
อำเภอภูเพียง	17,658	590	711	836	840	840	1,279	1,262	1,199	1,390	1,272	1,243	1,562	1,576	1,298	870	454	243	122	57	13	1	-	Phu Phiang District
อำเภอเฉลิมพระเกียรติ	5,032	251	323	325	327	300	368	428	518	447	393	347	344	275	182	111	48	27	10	5	2	1	-	Chaloem Phra Kiat District
หญิง	236,714	8,952	10,841	12,073	12,082	12,274	16,237	16,123	15,535	16,376	16,876	18,250	21,881	19,319	16,177	9,984	6,053	3,955	2,459	1,005	200	62	-	Female
อำเภอเมืองน่าน	41,247	1,576	1,803	1,981	2,128	2,072	2,758	2,811	2,758	2,796	2,863	2,843	3,698	3,514	3,030	1,918	1,208	732	485	209	49	15	-	Mueang Nan District
อำเภอแม่อ้อ	8,018	420	482	520	479	456	580	542	567	522	573	613	648	546	492	266	151	85	53	21	2	-	-	Mae Charim District
อำเภอบ้านหลวง	5,602	181	218	232	285	261	369	341	378	439	464	559	596	486	347	200	122	64	50	9	1	-	-	Ban Luang District
อำเภอนาน้อย	15,946	596	723	796	799	805	1,008	1,002	891	1,051	1,187	1,395	1,548	1,291	1,080	693	450	303	221	83	18	6	-	Na Noi District
อำเภอปัว	32,335	1,228	1,444	1,643	1,638	1,732	2,322	2,325	2,058	2,145	2,174	2,600	3,116	2,646	2,143	1,291	822	573	291	106	31	7	-	Pua District
อำเภอท่าวังผา	25,280	951	1,099	1,207	1,161	1,239	1,735	1,729	1,549	1,695	1,820	1,916	2,449	2,202	1,864	1,165	668	446	258	104	21	2	-	Tha Wang Pha District
อำเภอเวียงสา	34,399	1,167	1,563	1,747	1,787	1,644	2,212	2,173	2,191	2,371	2,561	2,723	3,053	2,760	2,423	1,649	1,043	633	449	211	28	11	-	Wiang Sa District
อำเภอทุ่งช้าง	9,380	506	567	525	514	562	749	653	634	666	589	653	792	701	537	352	176	121	61	18	3	1	-	Thung Chang District
อำเภอเชียงกลาง	13,554	393	497	616	584	687	924	906	870	882	816	1,050	1,503	1,308	1,126	600	316	265	154	50	5	2	-	Chiang Klang District
อำเภอนาหมื่น	6,927	233	286	323	294	371	453	412	426	452	539	627	691	561	495	280	183	160	95	43	2	1	-	Na Muen District
อำเภอสันติสุข	7,600	296	368	415	403	424	594	522	490	544	603	654	707	543	469	276	144	76	43	20	7	2	-	Santi Suk District
อำเภอบ่อเกลือ	7,516	350	434	507	520	515	559	633	666	626	511	518	531	446	283	155	113	75	46	17	6	5	-	Bo Kluea District
อำเภอสองแคว	5,994	333	377	451	370	358	405	477	473	460	431	414	443	340	281	162	94	67	29	22	3	4	-	Song Khwae District
อำเภอภูเพียง	18,157	527	734	788	826	824	1,163	1,194	1,125	1,335	1,368	1,356	1,767	1,699	1,429	886	504	322	200	86	21	3	-	Phu Phiang District
อำเภอเฉลิมพระเกียรติ	4,759	195	246	322	294	324	406	403	459	392	377	329	339	276	178	91	59	33	24	6	3	3	-	Chaloem Phra Kiat District

หมายเหตุ: ไม่ทราบ = ระบุเกิดปีจันทร์
ที่มา: กรมการปกครอง กระทรวงมหาดไทย

Note: Unknown = Lunar year of birth
Source: Department of Provincial Administration, Ministry of Interior

ตาราง 7.2 การเกิดมีชีพ การตาย จำแนกตามเพศ พ.ศ. 2562 - 2566

Table 7.2 Live Births and Deaths by Sex: 2019 - 2023

ปี	การเกิดมีชีพ Live births						การตาย Death						Year
	จำนวน Number			ต่อประชากรพันคน Per 1,000 population			จำนวน Number			ต่อประชากรพันคน Per 1,000 population			
	รวม Total	ชาย Male	หญิง Female	รวม Total	ชาย Male	หญิง Female	รวม Total	ชาย Male	หญิง Female	รวม Total	ชาย Male	หญิง Female	
2562	3,114	1,599	1,515	6.50	6.66	6.34	3,725	2,170	1,555	7.77	9.04	6.51	2019
2563	3,076	1,595	1,481	6.43	6.66	6.21	3,797	2,155	1,642	7.94	9.03	6.90	2020
2564	2,921	1,481	1,400	6.14	6.22	5.89	3,763	2,206	1,557	7.90	9.26	6.55	2021
2565	2,488	1,477	1,411	6.08	6.22	5.93	4,401	2,568	1,833	9.26	10.81	7.71	2022
2566	2,866	1,535	1,331	6.05	6.05	5.06	4,278	2,461	1,817	9.03	10.41	7.66	2023

ที่มา: สำนักงานสาธารณสุขจังหวัดน่าน

Source: Nan Provincial Health Office

ตาราง 7.3 ประชากรอายุ 15 ปีขึ้นไป จำแนกตามเพศ และสถานภาพแรงงาน เป็นรายไตรมาส พ.ศ. 2566 - 2567

Table 7.3 Population Aged 15 Years and Over by Sex, Labour Force Status and Quarterly: 2023 - 2024

สถานภาพแรงงาน	2566 (2023)												2567 (2024)			Labour force status
	ไตรมาสที่ 1 Quarter 1			ไตรมาสที่ 2 Quarter 2			ไตรมาสที่ 3 Quarter 3			ไตรมาสที่ 4 Quarter 4			ไตรมาสที่ 1 Quarter 1			
	รวม Total	ชาย Male	หญิง Female	รวม Total	ชาย Male	หญิง Female	รวม Total	ชาย Male	หญิง Female	รวม Total	ชาย Male	หญิง Female	รวม Total	ชาย Male	หญิง Female	
รวมยอด	370,631	175,685	194,946	370,503	175,573	194,930	370,355	175,443	194,912	370,147	175,295	194,852	369,960	175,155	194,805	Total
กำลังแรงงานรวม	242,951	129,260	113,692	248,482	132,338	116,144	256,403	135,785	120,617	258,793	133,293	125,500	246,374	131,416	114,958	Total labour force
กำลังแรงงานปัจจุบัน	242,951	129,260	113,692	248,482	132,338	116,144	256,403	135,785	120,617	258,484	132,985	125,500	245,287	131,010	114,276	Current labour force
ผู้มีงานทำ	241,458	129,034	112,425	244,805	129,821	114,984	253,827	135,609	118,219	256,791	132,985	123,806	241,719	131,010	110,709	Employed
ผู้ว่างงาน	1,493	226	1,267	3,677	2,517.12	1,160	2,575	177	2,399	1,694	-	1,694	3,567	-	3,567	Unemployed
กำลังแรงงานที่รอฤดูกาล	-	-	-	-	-	-	-	-	-	308	308	-	1,087	406	681	Seasonally inactive labour force
ผู้ไม่อยู่ในกำลังแรงงาน	127,680	46,425	81,254	122,021	43,235	78,786	113,952	39,658	74,295	111,354	42,002	69,352	123,586	43,739	79,847	Persons not in labour force
ทำงานบ้าน	34,502	712	33,789	35,420	2,027	33,393	35,363	3,179	32,183	25,663	1,735	23,928	35,180	1,027	34,153	Household work
เรียนหนังสือ	32,918	16,555	16,364	29,844	14,808	15,036	30,288	15,518	14,770	36,698	18,414	18,284	26,046	13,620	12,425	Studies
เด็ก/ชรา/ป่วย/พิการ จนไม่สามารถทำงานได้	51,038	23,722	27,316	50,626	22,750	27,876	40,657	16,384	24,274	43,140	18,628	24,511	53,331	23,911	29,420	Too young/old/illness/disability incapable of work
อื่น ๆ	9,222	5,436	3,786	6,131	3,650	2,481	7,644	4,577	3,067	5,854	3,225	2,629	9,029	5,180	3,849	Others

ที่มา: สํารวจภาวะการทำงานของประชากร พ.ศ. 2566 - 2567 ระดับจังหวัด
สำนักงานสถิติแห่งชาติ กระทรวงดิจิทัลเพื่อเศรษฐกิจและสังคม

Source: Labour Force Survey: 2023 - 2024, Provincial level,
National Statistical Office, Ministry of Digital Economy and Society

ตาราง 7.4 ครู จำแนกตามเพศและวุฒิการศึกษา และนักเรียน จำแนกตามเพศและระดับการศึกษา พ.ศ. 2562 - 2566

Table 7.4 Teacher by Sex and Qualification and Student by Sex and Level of Education: 2019 - 2023

ระดับการศึกษา	2562 (2019)			2563 (2020)			2564 (2021)			2565 (2022)			2566 (2023)			Level of education
	รวม Total	ชาย Male	หญิง Female	รวม Total	ชาย Male	หญิง Female	รวม Total	ชาย Male	หญิง Female	รวม Total	ชาย Male	หญิง Female	รวม Total	ชาย Male	หญิง Female	
วุฒิการศึกษา	4,485	1,457	3,028	4,575	-	-	3,815	-	-	4,987	-	-	4,246	-	-	Qualification
ต่ำกว่าอนุปริญญา	-	-	-	-	-	-	-	-	-	-	-	-	-	-	-	Lower than diploma
อนุปริญญาหรือเทียบเท่า	-	-	-	-	-	-	-	-	-	-	-	-	-	-	-	Dip.in Ed. or equivalent
ปริญญาตรี	-	-	-	-	-	-	-	-	-	-	-	-	-	-	-	Bachelor's degree
ปริญญาโทหรือสูงกว่า	-	-	-	-	-	-	-	-	-	-	-	-	-	-	-	Master's degree or higher
ระดับการศึกษา	58,126	29,000	29,126	58,484	29,350	29,134	58,025	-	-	65,551	33,083	32,468	64,384	32,297	32,087	Level of education
ก่อนประถมศึกษา	8,399	4,280	4,119	8,556	4,413	4,143	-	-	-	14,851	7,669	7,182	14,682	7,555	7,127	Pre-elementary
ประถมศึกษา	27,707	13,993	13,714	27,998	14,362	13,636	-	-	-	27,711	14,348	13,363	27,368	14,041	13,327	Elementary
มัธยมศึกษาตอนต้น	13,496	7,016	6,480	13,380	6,893	6,487	-	-	-	13,683	7,008	6,675	13,293	6,760	6,533	Lower secondary
มัธยมศึกษาตอนปลาย	8,524	3,711	4,813	8,550	3,682	4,868	-	-	-	9,306	4,058	5,248	9,041	3,941	5,100	Upper secondary

หมายเหตุ: 1. รวมข้อมูลจากส่วนราชการอื่น ได้แก่ สำนักงานพระพุทธศาสนาจังหวัดน่าน
2. รวมข้อมูลจากศูนย์พัฒนาเด็กเล็ก 203 แห่ง ที่อยู่ในความรับผิดชอบขององค์กรปกครองส่วนท้องถิ่น

Note: 1. Included data from other government organizations; Nan Provincial Office of Buddhism
2. The data set included data from 203 Early Childhood Development Centers, which are the responsibility of the Department of Local Administration.

ที่มา: สำนักงานเขตพื้นที่การศึกษาประถมศึกษาน่าน เขต 1,2
สำนักงานเขตพื้นที่การศึกษามัธยมศึกษาน่าน
สถาบันการศึกษาในสังกัด สำนักงานคณะกรรมการส่งเสริมการศึกษาเอกชนจังหวัดน่าน
กรมส่งเสริมการปกครองส่วนท้องถิ่น กระทรวงมหาดไทย

Source: Nan Primary Educational Service Area Office, Area 1,2
Nan Secondary Educational Service Area Office
Education institute of Office of the Private Education Commission in Nan Province
Department of Local Administration, Ministry of Interior

สถิติรายได้และรายจ่ายของครัวเรือน

Household Income and Expenditure Statistics

ตาราง 8.1 รายได้และค่าใช้จ่ายเฉลี่ยต่อเดือนของครัวเรือน และหนี้สินเฉลี่ยต่อครัวเรือนทั้งสิ้น จำแนกตามสถานะทางเศรษฐกิจสังคมของครัวเรือน พ.ศ. 2566

Table 8.1 Average Monthly Income and Expenditure per Household and Average Amount of Debt per Household by Socio - Economic Class: 2023

สถานะทางเศรษฐกิจสังคม	รายได้ทั้งสิ้นต่อเดือน Total monthly income	ค่าใช้จ่ายทั้งสิ้นต่อเดือน Total monthly expenditure	หนี้สินเฉลี่ยต่อครัวเรือนทั้งสิ้น Average amount of debt per household	ร้อยละของค่าใช้จ่ายต่อรายได้ Percentage of expenditure to income	Socio - Economic Class
รวมทั้งสิ้น	20,376	17,281	186,394	84.8	Total
ผู้ถือครองทำการเกษตร/เพาะเลี้ยง					Farm operators/Culture
ส่วนใหญ่เป็นเจ้าของที่ดิน	15,389	14,529	135,861	94.4	Mainly owning land
ส่วนใหญ่เช่าที่ดิน/ทำฟรี	16,499	13,371	137,817	81.0	Mainly renting land/land occupied for free
ประมง ป่าไม้ ล่าสัตว์ หาของป่า บริการทางการเกษตร	12,774	13,283	66,031	104.0	Fishing, Forestry, Hunting, Agricultural services
ผู้ประกอบการธุรกิจของตนเองที่ไม่ใช่การเกษตร	23,866	22,080	455,802	92.5	Entrepreneurs for non - agricultural business
ลูกจ้าง					Employees
ผู้จัดการ นักวิชาการ และผู้ปฏิบัติงานวิชาชีพ	45,670	32,447	384,191	71.0	Professional, technician and manager
คนงานเกษตร ป่าไม้ และประมง	14,074	11,923	200,000	84.7	Labourers in agriculture, forestry and fishery
คนงานด้านการขนส่ง และงานพื้นฐาน	19,250	18,072	78,315	93.9	Labourers in logistics, transportation and basic work
เสมียน พนักงานขาย และให้บริการ	25,184	20,527	229,340	81.5	Clerical, sales and services worker
ผู้ปฏิบัติงานในกระบวนการผลิตก่อสร้าง และเหมืองแร่	16,443	15,270	77,742	92.9	Workers related to production, construction and mining
ผู้ไม่ได้ปฏิบัติงานเชิงเศรษฐกิจ	15,485	13,431	102,286	86.7	Economically inactive

ที่มา: การสำรวจภาวะเศรษฐกิจและสังคมของครัวเรือน พ.ศ. 2566 จังหวัดน่าน
สำนักงานสถิติแห่งชาติ กระทรวงดิจิทัลเพื่อเศรษฐกิจและสังคม

Source: The 2023 Household Socio-economic Survey, Nan Province,
National Statistical Office, Ministry of Digital Economy and Society

ตาราง 8.2 รายได้เฉลี่ยต่อเดือนของครัวเรือน จำแนกตามแหล่งที่มาของรายได้ และสถานะทางเศรษฐกิจสังคมของครัวเรือน พ.ศ. 2566

Table 8.2 Average Monthly Income per Household by Source of Income and Socio-Economic Class of Household: 2023

แหล่งที่มาของรายได้	สถานะทางเศรษฐกิจสังคมของครัวเรือน Socio-economic class of household										Source of income
	ผู้ถือครองทำการเกษตร/เพาะเลี้ยง Farm operators/Culture			ผู้ประกอบการ ของตนเอง ที่ไม่ใช่ การเกษตร Entrepreneurs for non- agricultural business	ลูกจ้าง Employees						
	ปลูกพืช/เลี้ยงสัตว์/เพาะเลี้ยง Plant/Animal/Culture		ประมง ป่าไม้ ล่าสัตว์ หาของป่า บริการทาง การเกษตร Fishing, forestry, hunting, agricultural services		ผู้จัดการ นักวิชาการ และผู้ปฏิบัติงาน วิชาชีพ Professional, technician and manager	คนงาน เกษตร ป่าไม้ และประมง Labourers in agriculture, forestry and fishery	คนงานด้าน การขนส่ง และงานพื้นฐาน Labourers in logistics, transportation and basic work	เสมียน พนักงานขาย และให้บริการ Clerical, sales and service workers	ผู้ปฏิบัติงาน ในกระบวนการ การผลิต ก่อสร้าง และเหมืองแร่ Workers related to production, construction and mining	ผู้ไม่ได้ ปฏิบัติงาน เชิงเศรษฐกิจ Economically inactive	
	ส่วนใหญ่เป็น เจ้าของที่ดิน Mainly owning land	ส่วนใหญ่ เช่าที่ดิน/ ทำฟรี Mainly renting land/ occupied for free									
รายได้ทั้งสิ้นต่อเดือน	15,389	16,499	12,774	23,866	45,670	14,074	19,250	25,184	16,443	15,485	Total monthly income
รายได้ประจำ	15,335	16,458	12,724	23,549	45,460	14,074	19,250	24,933	16,421	14,857	Total current income
รายได้ที่เป็นตัวเงิน	11,350	11,917	8,695	19,298	40,812	9,720	14,776	20,842	12,244	10,681	Money income
ค่าจ้างและเงินเดือน	554	-	903	1,844	36,222	9,120	12,645	18,244	10,438	554	Wages and salaries
กำไรสุทธิจากการทำธุรกิจ	831	97	-	15,648	530	-	767	313	165	291	Net profits from business
กำไรสุทธิจากการทำการเกษตร	7,972	10,280	6,627	585	486	-	517	975	182	666	Net profits from farming
เงินที่ได้รับเป็นการช่วยเหลือ	1,980	1,536	1,151	1,203	2,886	600	846	1,268	1,457	8,622	From current transfers
รายได้จากทรัพย์สิน	14	4	14	19	687	-	-	43	1	548	From property income
รายได้ที่ไม่เป็นตัวเงิน	3,985	4,541	4,029	4,250	4,648	4,354	4,474	4,091	4,177	4,176	Non-money income
รายได้ไม่ประจำ (ที่เป็นตัวเงิน)	55	41	50	317	210	-	-	251	21	628	Non - current money income

ที่มา: การสำรวจภาวะเศรษฐกิจและสังคมของครัวเรือน พ.ศ. 2566 จังหวัดน่าน
สำนักงานสถิติแห่งชาติ กระทรวงดิจิทัลเพื่อเศรษฐกิจและสังคม

Source: The 2023 Household Socio-economic Survey, Nan Province,
National Statistical Office, Ministry of Digital Economy and Society

ตาราง 8.3 ร้อยละของครัวเรือน จำแนกตามรายได้ทั้งสิ้นเฉลี่ยต่อเดือน และขนาดของครัวเรือน พ.ศ. 2566

Table 8.3 Percentage of Households by Average Total Monthly Income and Household Size: 2023

รายได้	รวมทั้งสิ้น Total	ขนาดของครัวเรือน (คน) Household size (Person)				Income
		1 - 2	3 - 4	5 - 7	8 และมากกว่า 8 and over	
รายได้เฉลี่ยทั้งสิ้นเฉลี่ยต่อเดือนต่อครัวเรือน	100.0	100.0	100.0	100.0	100.0	Total monthly income per household
ต่ำกว่า 1,501 บาท	-	-	-	-	-	Less than 1,501 baht
1,501 - 3,000 บาท	0.3	0.4	0.2	-	-	1,501 - 3,000 baht
3,001 - 5,000 บาท	4.1	7.0	0.7	0.9	-	3,001 - 5,000 baht
5,001 - 10,000 บาท	26.2	40.3	11.2	2.9	-	5,001 - 10,000 baht
10,001 - 15,000 บาท	21.8	20.5	26.7	10.5	-	10,001 - 15,000 baht
15,001 - 30,000 บาท	31.6	21.2	41.4	55.2	-	15,001 - 30,000 baht
30,001 - 50,000 บาท	9.9	6.2	11.7	21.6	100.0	30,001 - 50,000 baht
50,001 - 100,000 บาท	4.5	4.2	4.7	5.6	-	50,001 - 100,000 baht
มากกว่า 100,000 บาท	1.7	0.3	3.4	3.4	-	More than 100,000 baht
รายได้ทั้งสิ้นเฉลี่ยต่อเดือนต่อคน	100.0	100.0	100.0	100.0	100.0	Total monthly income per capita
ต่ำกว่า 501 บาท	-	-	-	-	-	Less than 501 baht
501 - 1,500 บาท	0.8	0.3	1.5	0.9	-	501 - 1,500 baht
1,501 - 3,000 บาท	7.8	4.0	10.6	20.2	-	1,501 - 3,000 baht
3,001 - 5,000 บาท	28.8	24.3	32.2	41.3	52.7	3,001 - 5,000 baht
5,001 - 10,000 บาท	40.4	43.5	38.6	28.8	47.3	5,001 - 10,000 baht
10,001 - 15,000 บาท	10.0	12.2	7.9	5.6	-	10,001 - 15,000 baht
15,001 - 30,000 บาท	7.8	9.0	7.0	3.4	-	15,001 - 30,000 baht
30,001 - 50,000 บาท	3.3	4.7	2.2	-	-	30,001 - 50,000 baht
50,001 - 100,000 บาท	1.1	2.0	-	-	-	50,001 - 100,000 baht
มากกว่า 100,000 บาท	-	-	-	-	-	More than 100,000 baht

ที่มา: การสำรวจภาวะเศรษฐกิจและสังคมของครัวเรือน พ.ศ. 2566 จังหวัดน่าน
สำนักงานสถิติแห่งชาติ กระทรวงดิจิทัลเพื่อเศรษฐกิจและสังคม

Source: The 2023 Household Socio-economic Survey, Nan Province,
National Statistical Office, Ministry of Digital Economy and Society

ตาราง 8.4 ค่าใช้จ่ายเฉลี่ยต่อเดือนของครัวเรือน จำแนกตามประเภทของค่าใช้จ่าย และสถานะทางเศรษฐกิจสังคมของครัวเรือน พ.ศ. 2566

Table 8.4 Average Monthly Expenditure per Household by Type of Expenditure and Socio-Economic Class of Household: 2023

ประเภทของค่าใช้จ่าย	สถานะทางเศรษฐกิจสังคมของครัวเรือน Socio-economic class of household										Type of expenditure		
	ผู้ถือครองทำการเกษตร เพาะเลี้ยง Farm operators/Culture			ผู้ประกอบการ ของตนเอง ที่ไม่ใช่ ผู้ประกอบการ ของตนเอง ที่ไม่ใช่ การเกษตร Entrepreneurs for non- agricultural business	ลูกจ้าง Employees					ผู้ปฏิบัติงาน ในกระบวน การผลิต ก่อสร้าง และเหมืองแร่ Workers related to production, construction and mining		ผู้ไม่ได้ ปฏิบัติงาน เชิงเศรษฐกิจ Economically inactive	
	ปลูกพืช/เลี้ยงสัตว์/เพาะเลี้ยง Plant/Animal/Culture		ประมง ป่าไม้ ล่าสัตว์ หาของป่า บริการทาง การเกษตร Fishing, forestry, hunting, agricultural services		ผู้จัดการ นักวิชาการ และผู้ปฏิบัติงาน วิชาชีพ Professional, technician and manager	คนงาน เกษตร ป่าไม้ และประมง Labourers in agriculture, forestry and fishery	คนงานด้าน การขนส่ง และงานพื้นฐาน Labourers in logistics, transportation and basic work	เสมียน พนักงานขาย และให้บริการ Clerical, sales and service workers	ส่วนใหญ่เป็น เจ้าของที่ดิน Mainly owning land				ส่วนใหญ่ เช่าที่ดิน/ ทำฟรี renting land/ land for free
	ส่วนใหญ่เป็น เจ้าของที่ดิน Mainly owning land	ส่วนใหญ่ เช่าที่ดิน/ ทำฟรี renting land/ land for free											
ค่าใช้จ่ายทั้งสิ้นต่อเดือน	14,529	13,371	13,283	22,080	32,447	11,923	18,072	20,527	15,270	13,431	Total monthly expenditures		
ค่าใช้จ่ายเพื่อการอุปโภคบริโภค	13,114	11,985	11,957	19,841	26,285	10,045	16,440	17,641	13,974	11,873	Consumption expenditures		
อาหารและเครื่องดื่ม (ไม่มีแอลกอฮอล์)	5,813	5,483	5,427	7,442	8,830	5,865	6,324	6,948	6,064	4,695	Food and beverages (excludes alcoholic)		
เครื่องดื่มที่มีแอลกอฮอล์	11	65	8	83	235	-	491	61	260	21	Alcoholic beverages		
ยาสูบ หมาก ยานัตถ์ และอื่น ๆ	9	7	-	23	-	-	-	-	-	5	Tobacco products		
ที่อยู่อาศัย เครื่องแต่งบ้าน และเครื่องใช้	3,410	3,096	3,557	4,876	6,426	2,173	3,939	4,383	3,710	3,557	Household operation, furnitures and equipment		
เครื่องนุ่งห่มและรองเท้า	211	154	166	316	1,575	-	72	390	389	148	Apparel and footwear		
ค่าใช้จ่ายส่วนบุคคล	461	309	517	731	1,342	737	395	732	540	434	Personal care		
เวชภัณฑ์ และค่าตรวจรักษาพยาบาล	129	116	92	273	202	50	38	66	82	178	Medical and health care		
การเดินทาง และการสื่อสาร	2,780	2,605	1,965	5,604	6,928	1,110	4,897	4,561	2,744	2,382	Transport and communication		
การศึกษา	89	81	126	284	517	-	165	292	80	88	Education		
การบันเทิง/การจัดงานพิธีในโอกาสพิเศษ	158	69	77	194	216	110	118	207	102	140	Recreation/special ceremony expenses		
ค่าใช้จ่ายเกี่ยวกับกิจกรรมทางศาสนา	43	1	22	15	12	-	-	1	3	227	Religious activity		
ค่าใช้จ่ายที่ไม่เกี่ยวกับการอุปโภคบริโภค	1,415	1,386	1,325	2,239	6,162	1,878	1,632	2,886	1,297	1,558	Non - consumption expenditures		

ที่มา: การสำรวจภาวะเศรษฐกิจและสังคมของครัวเรือน พ.ศ. 2566 จังหวัดน่าน
สำนักงานสถิติแห่งชาติ กระทรวงดิจิทัลเพื่อเศรษฐกิจและสังคม

Source: The 2023 Household Socio-economic Survey, Nan Province,
National Statistical Office, Ministry of Digital Economy and Society

ตาราง 8.5 ร้อยละของครัวเรือน จำแนกตามค่าใช้จ่ายทั้งสิ้นเฉลี่ยต่อเดือน และขนาดของครัวเรือน พ.ศ. 2566

Table 8.5 Percentage of Households by Average Total Monthly Expenditure and Household Size: 2023

ค่าใช้จ่าย	รวมทั้งสิ้น Total	ขนาดของครัวเรือน (คน) Household size (Person)				Expenditure
		1 - 2	3 - 4	5 - 7	8 และมากกว่า 8 and over	
ค่าใช้จ่ายทั้งสิ้นเฉลี่ยต่อเดือนต่อครัวเรือน	100.0	100.0	100.0	100.0	100.0	Total monthly expenditures per household
ต่ำกว่า 3,001 บาท	-	-	-	-	-	Less than 3,001 baht
3,001 - 5,000 บาท	2.9	5.3	-	-	-	3,001 - 5,000 baht
5,001 - 10,000 บาท	26.4	43.5	7.8	-	-	5,001 - 10,000 baht
10,001 - 15,000 บาท	26.5	27.6	26.7	19.9	-	10,001 - 15,000 baht
15,001 - 30,000 บาท	32.9	18.7	49.4	51.1	37.1	15,001 - 30,000 baht
30,001 - 50,000 บาท	8.6	4.6	10.0	25.4	62.9	30,001 - 50,000 baht
มากกว่า 50,000 บาท	2.8	0.4	6.1	3.7	-	More than 50,000 baht
ค่าใช้จ่ายทั้งสิ้นเฉลี่ยต่อเดือนต่อคน	100.0	100.0	100.0	100.0	100.0	Total monthly expenditures per capita
ต่ำกว่า 1,501 บาท	-	-	-	-	-	Less than 1,501 baht
1,501 - 3,000 บาท	5.8	1.9	7.5	21.9	37.1	1,501 - 3,000 baht
3,001 - 5,000 บาท	30.0	23.1	35.9	46.5	47.3	3,001 - 5,000 baht
5,001 - 10,000 บาท	48.2	54.4	44.0	28.8	15.5	5,001 - 10,000 baht
10,001 - 15,000 บาท	8.2	9.5	8.0	1.9	-	10,001 - 15,000 baht
15,001 - 30,000 บาท	6.4	8.6	4.5	0.9	-	15,001 - 30,000 baht
30,001 - 50,000 บาท	1.4	2.5	0.1	-	-	30,001 - 50,000 baht
มากกว่า 50,000 บาท	-	-	-	-	-	More than 50,000 baht

ที่มา: การสำรวจภาวะเศรษฐกิจและสังคมของครัวเรือน พ.ศ. 2566 จังหวัดน่าน
สำนักงานสถิติแห่งชาติ กระทรวงดิจิทัลเพื่อเศรษฐกิจและสังคม

Source: The 2023 Household Socio-economic Survey, Nan Province,
National Statistical Office, Ministry of Digital Economy and Society

Table 8.6 Average Amount of Debt per Household by Purpose of Borrowing and Socio-Economic Class of Household: 2023

วัตถุประสงค์ของการกู้ยืม	สถานะทางเศรษฐกิจสังคมของครัวเรือน Socio-economic class of household										Purpose of borrowing
	ผู้ถือครองทำการเกษตร/เพาะเลี้ยง Farm operators/Culture			ผู้ประกอบการ ของตนเอง ที่ไม่ใช่ การเกษตร Entrepreneurs for non- agricultural business	ลูกจ้าง Employees					ผู้ปฏิบัติงาน ในกระบวน การผลิต ก่อสร้าง และเหมืองแร่ ผู้ไม่ได้ ปฏิบัติงาน เชิงเศรษฐกิจ Economically inactive	
	ปลูกพืช/เลี้ยงสัตว์/เพาะเลี้ยง Plant/Animal/Culture		ประมง ป่าไม้ ล่าสัตว์		ผู้จัดการ นักวิชาการ และผู้ปฏิบัติงาน วิชาชีพ Professional, technician and manager	คนงาน เกษตร ป่าไม้ และประมง Labourers in agriculture, forestry and fishery	คนงานด้าน การขนส่ง และงานพื้นฐาน Labourers in logistics, transportation and basic work	เสมียน พนักงานขาย และให้บริการ Clerical, sales and service workers	ผู้ปฏิบัติงาน ในกระบวน การผลิต ก่อสร้าง และเหมืองแร่ Workers related to production, construction and mining		
	ส่วนใหญ่เป็น เจ้าของที่ดิน Mainly owning land	ส่วนใหญ่ เช่าที่ดิน/ ทำฟรี renting land/ occupied land for free	หาของป่า บริการทาง การเกษตร Fishing, forestry, hunting, agricultural services								
จำนวนครัวเรือนทั้งสิ้น	23,431	11,570	9,141	16,553	14,829	570	1,781	17,736	6,945	51,940	Total number of household
จำนวนหนี้สินเฉลี่ยต่อครัวเรือน (บาท)	135,861	137,817	66,031	455,802	384,191	200,000	78,315	229,340	77,742	102,286	Average amount of debt per household (baht)
จำแนกตามวัตถุประสงค์											By purpose of borrowing
ใช้ซื้อ/เช่าซื้อบ้านและ/หรือที่ดิน	28,881	809	31,443	66,732	175,524	-	65,983	90,661	10,393	16,438	Purchase/hire purchase house and/or land
ใช้ในการศึกษา	-	-	1,872	400	-	-	-	1,669	-	2,470	Education
ใช้จ่ายอุปโภคบริโภคอื่น ๆ ในครัวเรือน	18,388	11,969	31,638	67,042	153,698	200,000	7,216	92,733	59,587	67,983	Household consumption
ใช้ในการทำธุรกิจ	1,186	2,942	-	298,284	-	-	-	530	2,839	2,763	Business
ใช้ในการทำเกษตร	87,406	122,096	1,079	21,640	40,772	-	5,116	34,101	4,923	12,314	Farming
หนี้อื่น ๆ	-	-	-	1,705	14,198	-	-	9,646	-	318	Others
จำแนกตามแหล่งเงินทุน											By source of loan
หนี้ในระบบ	135,861	137,817	66,031	453,404	383,195	200,000	78,315	229,340	77,742	102,224	Formal sector
หนี้นอกระบบ	-	-	-	2,398	996	-	-	-	-	62	Informal sector

ที่มา: การสำรวจภาวะเศรษฐกิจและสังคมของครัวเรือน พ.ศ. 2566 จังหวัดน่าน
สำนักงานสถิติแห่งชาติ กระทรวงดิจิทัลเพื่อเศรษฐกิจและสังคม

Source: The 2023 Household Socio-economic Survey, Nan Province,
National Statistical Office, Ministry of Digital Economy and Society

ตาราง 8.7 หนี้สินเฉลี่ยต่อครัวเรือนที่เป็นหนี้ จำแนกตามวัตถุประสงค์ของการกู้ยืม และสถานะทางเศรษฐกิจสังคมของครัวเรือน พ.ศ. 2566

Table 8.7 Average Amount of Debt per Indebted Household by Purpose of Borrowing and Socio-Economic Class of Household: 2023

วัตถุประสงค์ของการกู้ยืม	สถานะทางเศรษฐกิจสังคมของครัวเรือน Socio-economic class of household										Purpose of borrowing	
	ผู้ถือครองทำการเกษตร/เพาะเลี้ยง Farm operators/Culture			ผู้ประกอบการ ของตนเอง ที่ไม่ใช่ การเกษตร Entrepreneurs for non- agricultural business	ลูกจ้าง Employees					ผู้ปฏิบัติงาน ในกระบวนการ การผลิต ก่อสร้าง และเหมืองแร่ Workers related to production, construction and mining		ผู้ไม่ได้ ปฏิบัติงาน เชิงเศรษฐกิจ Economically inactive
	ปลูกพืช/เลี้ยงสัตว์/เพาะเลี้ยง Plant/Animal/Culture		ประมง ป่าไม้ ล่าสัตว์ หาของป่า บริการทาง การเกษตร Fishing, forestry, hunting, agricultural services		ผู้จัดการ นักวิชาการ และผู้ปฏิบัติงาน วิชาชีพ Professional, technician and manager	คนงาน เกษตร ป่าไม้ และประมง Labourers in agriculture, forestry and fishery	คนงานด้าน การขนส่ง และงานพื้นฐาน Labourers in logistics, transportation and basic work	เสมียน พนักงานขาย และให้บริการ Clerical, sales and service workers				
	ส่วนใหญ่เป็น เจ้าของที่ดิน Mainly owning land	ส่วนใหญ่ เช่าที่ดิน/ ทำฟรี Mainly renting land/ land occupied for free										
จำนวนครัวเรือนที่เป็นหนี้ทั้งสิ้น	13,474	8,266	1,982	9,313	9,965	570	900	10,948	3,075	13,320	Total number of indebted household	
จำนวนหนี้สินเฉลี่ยต่อครัวเรือน ที่เป็นหนี้ (บาท)	236,264	192,899	304,512	810,158	571,720	200,000	154,979	371,546	175,568	398,847	Average amount of debt per indebted household (baht)	
จำแนกตามวัตถุประสงค์											By purpose of borrowing	
ใช้ซื้อ/เช่าซื้อบ้านและ/หรือที่ดิน	50,225	1,132	145,002	118,611	261,199	-	130,575	146,877	23,471	64,099	Purchase/hire purchase house and/or land	
ใช้ในการศึกษา	-	-	8,631	710	-	-	-	2,704	-	9,630	Education	
ใช้จ่ายอุปโภคบริโภคอื่น ๆ ในครัวเรือน	31,977	16,753	145,903	119,162	228,720	200,000	14,281	150,234	134,566	265,086	Household consumption	
ใช้ในการทำธุรกิจ	2,063	4,118	-	530,181	-	-	-	859	6,412	10,776	Business	
ใช้ในการทำเกษตร	152,000	170,896	4,976	38,463	60,673	-	10,123	55,245	11,119	48,017	Farming	
หนี้อื่น ๆ	-	-	-	3,030	21,128	-	-	15,627	-	1,239	Others	
จำแนกตามแหล่งเงินทุน											By source of loan	
หนี้ในระบบ	236,264	192,899	304,512	805,896	570,238	200,000	154,979	371,546	175,568	398,605	Formal sector	
หนี้นอกระบบ	-	-	-	4,263	1,482	-	-	-	-	242	Informal sector	

ที่มา: การสำรวจภาวะเศรษฐกิจและสังคมของครัวเรือน พ.ศ. 2566 จังหวัดน่าน
สำนักงานสถิติแห่งชาติ กระทรวงดิจิทัลเพื่อเศรษฐกิจและสังคม

Source: The 2023 Household Socio-economic Survey, Nan Province,
National Statistical Office, Ministry of Digital Economy and Society

สถิตยัติธรรม ความมั่นคง การเมือง และการปกครอง

Justice, Security, Political and Public Administration Statistics

ตาราง 9.1 สถิติคดีอาญาที่น่าสนใจ จำแนกตามประเภทความผิด พ.ศ. 2563 - 2566

Table 9.1 Statistics of Reported Interesting Crimes by Type of Crimes: 2020 - 2023

(ราย Case)

ประเภทความผิด	2563 (2020)		2564 (2021)		2565 (2022)		2566 (2023)		Type of crimes
	รับแจ้ง Reported	จับกุม Arrested	รับแจ้ง Reported	จับกุม Arrested	รับแจ้ง Reported	จับกุม Arrested	รับแจ้ง Reported	จับกุม Arrested	
ฐานความผิดเกี่ยวกับชีวิต ร่างกาย และเพศ	80	76	50	47	65	61	105	100	Life, body and sex
ฐานความผิดเกี่ยวกับทรัพย์สิน	194	147	135	123	172	161	321	241	Assets
ฐานความผิดพิเศษ	150	54	349	306	92	66	175	69	Special offense
คดีความผิดที่รัฐเป็นผู้เสียหาย	4,598 ⁽¹⁾	4,660 ⁽²⁾	6,229 ⁽¹⁾	6,198 ⁽²⁾	6,906 ⁽¹⁾	6,747 ⁽²⁾	4,395 ⁽¹⁾	4,290 ⁽²⁾	Victimless crimes

หมายเหตุ: ข้อมูลเกี่ยวกับคดีความผิดที่รัฐเป็นผู้เสียหาย เป็นข้อมูลการจับกุม (ราย)⁽¹⁾ และผู้ต้องหาที่ถูกจับกุม (คน)⁽²⁾

ที่มา: ตำรวจภูธรจังหวัดน่าน

Note: The data of offence against the state refers to the arrested (case)⁽¹⁾ and accused (person)⁽²⁾.

Source: Nan Provincial Police

สถิติเศรษฐกิจ

Economic Statistics

บัญชีประชาชาติ

National Accounts

ตาราง 10.1 ผลิตภัณฑ์ภาค และจังหวัด ณ ราคาประจำปี พ.ศ. 2565

Table 10.1 Gross Regional Product and Gross Provincial Product at Current Market Prices: 2022

ภาค/จังหวัด	ผลิตภัณฑ์ภาค และจังหวัด (ล้านบาท) Gross Regional Product and Gross Provincial Product (Million Baht)	ประชากร (1,000 คน) Population (1,000 persons)	ผลิตภัณฑ์จังหวัด ต่อหัว (บาท) GPP per capita (Baht)	การเรียงลำดับผลิตภัณฑ์จังหวัดต่อหัว		Region/Province
				GPP per capita rankings		
				ภาค Region	ประเทศ Country	
ทั่วราชอาณาจักร	17,378,017	69,851	248,789			Whole Kingdom
กรุงเทพมหานครและปริมณฑล	8,096,340	17,399	465,327			Bangkok and Vicinities
กรุงเทพมหานคร	5,746,918	9,063	634,109	1	2	Bangkok
สมุทรปราการ	724,173	2,327	311,251	3	9	Samut Prakan
นนทบุรี	369,103	1,838	200,764	6	19	Nonthaburi
ปทุมธานี	448,596	1,841	243,639	5	14	Pathum Thani
นครปฐม	367,247	1,243	295,404	4	10	Nakhon Pathom
สมุทรสาคร	440,303	1,087	405,187	2	7	Samut Sakhon
ภาคกลาง	901,679	3,170	284,408			Central Region
พระนครศรีอยุธยา	418,104	916	456,286	1	5	Phra Nakhon Si Ayutthaya
อ่างทอง	31,947	245	130,469	6	34	Ang Thong
ลพบุรี	119,243	772	154,449	3	26	Lop Buri
สิงห์บุรี	27,932	184	151,441	4	27	Sing Buri
ชัยนาท	42,627	288	148,039	5	29	Chai Nat
สระบุรี	261,825	765	342,370	2	8	Saraburi
ภาคตะวันออก	3,281,703	6,364	515,683			Eastern Region
ชลบุรี	1,173,449	1,961	598,448	2	3	Chon Buri
ระยอง	1,083,867	1,080	1,003,497	1	1	Rayong
จันทบุรี	154,347	570	270,863	5	11	Chanthaburi

ตาราง 10.1 ผลิตภัณฑ์ภาค และจังหวัด ณ ราคาประจำปี พ.ศ. 2565 (ต่อ)

Table 10.1 Gross Regional Product and Gross Provincial Product at Current Market Prices: 2022 (Cont.)

ภาค/จังหวัด	ผลิตภัณฑ์ภาค และจังหวัด (ล้านบาท) Gross Regional Product and Gross Provincial Product (Million Baht)	ประชากร (1,000 คน) Population (1,000 persons)	ผลิตภัณฑ์จังหวัด ต่อหัว (บาท) GPP per capita (Baht)	การเรียงลำดับผลิตภัณฑ์จังหวัดต่อหัว		Region/Province
				GPP per capita rankings		
				ภาค Region	ประเทศ Country	
ตราด	52,599	278	189,386	6	21	Trat
ฉะเชิงเทรา	441,027	892	494,545	3	4	Chachoengsao
ปราจีนบุรี	291,747	655	445,123	4	6	Prachin Buri
นครนายก	32,511	264	123,366	7	37	Nakhon Nayok
สระแก้ว	52,157	665	78,482	8	71	Sa Kaeo
ภาคตะวันตก	635,921	3,659	173,815			Western Region
ราชบุรี	200,642	810	247,560	1	13	Ratchaburi
กาญจนบุรี	121,372	833	145,628	5	30	Kanchanaburi
สุพรรณบุรี	103,336	849	121,781	6	38	Suphan Buri
สมุทรสงคราม	29,201	177	165,279	3	23	Samut Songkhram
เพชรบุรี	78,527	503	156,261	4	25	Phetchaburi
ประจวบคีรีขันธ์	102,844	487	211,209	2	18	Prachuap Khiri Khan
ภาคเหนือ	1,315,813	11,220	117,276			Northern Region
เชียงใหม่	244,210	1,795	136,043	3	31	Chiang Mai
ลำพูน	90,388	389	232,559	1	16	Lamphun
ลำปาง	74,915	693	108,106	9	46	Lampang
อุตรดิตถ์	44,862	401	111,799	8	45	Uttaradit
แพร่	31,655	367	86,170	15	62	Phrae
น่าน	37,616	437	86,057	16	63	Nan

ตาราง 10.1 ผลิตภัณฑ์ภาค และจังหวัด ณ ราคาประจำปี พ.ศ. 2565 (ต่อ)

Table 10.1 Gross Regional Product and Gross Provincial Product at Current Market Prices: 2022 (Cont.)

ภาค/จังหวัด	ผลิตภัณฑ์ภาค และจังหวัด (ล้านบาท) Gross Regional Product and Gross Provincial Product (Million Baht)	ประชากร (1,000 คน) Population (1,000 persons)	ผลิตภัณฑ์จังหวัด ต่อหัว (บาท) GPP per capita (Baht)	การเรียงลำดับผลิตภัณฑ์จังหวัดต่อหัว		Region/Province
				GPP per capita rankings		
				ภาค Region	ประเทศ Country	
พะเยา	36,377	362	100,588	10	49	Phayao
เชียงราย	107,306	1,137	94,375	12	53	Chiang Rai
แม่ฮ่องสอน	15,670	242	64,665	17	76	Mae Hong Son
นครสวรรค์	118,867	904	131,523	4	33	Nakhon Sawan
อุทัยธานี	31,749	272	116,862	6	40	Uthai Thani
กำแพงเพชร	127,973	780	164,014	2	24	Kamphaeng Phet
ตาก	60,538	536	112,899	7	43	Tak
สุโขทัย	53,021	606	87,497	14	59	Sukhothai
พิษณุโลก	105,964	894	118,558	5	39	Phitsanulok
พิจิตร	50,453	503	100,241	11	50	Phichit
เพชรบูรณ์	84,249	901	93,465	13	54	Phetchabun
ภาคตะวันออกเฉียงเหนือ	1,755,393	18,295	95,948			Northeastern Region
นครราชสีมา	335,472	2,497	134,338	1	32	Nakhon Ratchasima
บุรีรัมย์	104,962	1,193	88,012	9	58	Buri Ram
สุรินทร์	88,659	1,041	85,152	11	64	Surin
ศรีสะเกษ	80,438	933	86,259	10	61	Si Sa Ket
อุบลราชธานี	141,089	1,730	81,555	14	68	Ubon Ratchathani
ยโสธร	32,468	448	72,523	18	73	Yasothon
ชัยภูมิ	73,528	921	79,864	16	70	Chaiyaphum

ตาราง 10.1 ผลิตภัณฑ์ภาค และจังหวัด ณ ราคาประจำปี พ.ศ. 2565 (ต่อ)

Table 10.1 Gross Regional Product and Gross Provincial Product at Current Market Prices: 2022 (Cont.)

ภาค/จังหวัด	ผลิตภัณฑ์ภาค และจังหวัด (ล้านบาท) Gross Regional Product and Gross Provincial Product (Million Baht)	ประชากร (1,000 คน) Population (1,000 persons)	ผลิตภัณฑ์จังหวัด ต่อหัว (บาท) GPP per capita (Baht)	การเรียงลำดับผลิตภัณฑ์จังหวัดต่อหัว		Region/Province
				GPP per capita rankings		
				ภาค Region	ประเทศ Country	
อำนาจเจริญ	22,928	281	81,556	13	67	Amnat Chareon
บึงกาฬ	31,755	357	89,033	7	56	Bueng Kan
หนองบัวลำภู	31,696	471	67,363	20	75	Nong Bua Lam Phu
ขอนแก่น	216,367	1,709	126,636	2	35	Khon Kaen
อุดรธานี	120,539	1,249	96,546	5	52	Udon Thani
เลย	61,176	536	114,156	3	42	Loei
หนองคาย	47,315	454	104,175	4	47	Nong Khai
มหาสารคาม	67,773	769	88,134	8	57	Maha Sarakham
ร้อยเอ็ด	83,818	1,044	80,249	15	69	Roi Et
กาฬสินธุ์	65,764	784	83,907	12	65	Kalasin
สกลนคร	70,457	910	77,408	17	72	Sakon Nakhon
นครพนม	50,217	544	92,347	6	55	Nakhon Phanom
มุกดาหาร	28,973	427	67,885	19	74	Mukdahan
ภาคใต้	1,391,168	9,743	142,781			Southern Region
นครศรีธรรมราช	191,317	1,524	125,560	7	36	Nakhon Si Thammarat
กระบี่	82,055	431	190,573	4	20	Krabi
พังงา	55,941	249	224,869	3	17	Phang-nga
ภูเก็ต	153,478	608	252,279	1	12	Phuket
สุราษฎร์ธานี	209,990	1,164	180,373	5	22	Surat Thani

ตาราง 10.1 ผลิตภัณฑ์ภาค และจังหวัด ณ ราคาประจำปี พ.ศ. 2565 (ต่อ)

Table 10.1 Gross Regional Product and Gross Provincial Product at Current Market Prices: 2022 (Cont.)

ภาค/จังหวัด	ผลิตภัณฑ์ภาค และจังหวัด (ล้านบาท) Gross Regional Product and Gross Provincial Product (Million Baht)	ประชากร (1,000 คน) Population (1,000 persons)	ผลิตภัณฑ์จังหวัด ต่อหัว (บาท) GPP per capita (Baht)	การเรียงลำดับผลิตภัณฑ์จังหวัดต่อหัว		Region/Province
				GPP per capita rankings		
				ภาค Region	ประเทศ Country	
ระนอง	29,866	288	103,800	10	48	Ranong
ชุมพร	119,364	501	238,147	2	15	Chumphon
สงขลา	254,368	1,689	150,634	6	28	Songkhla
สตูล	33,595	299	112,502	9	44	Satun
ตรัง	73,425	633	115,957	8	41	Trang
พัทลุง	42,847	492	87,154	12	60	Phatthalung
ปัตตานี	53,029	649	81,652	13	66	Pattani
ยะลา	47,059	481	97,883	11	51	Yala
นราธิวาส	44,835	736	60,876	14	77	Narathivat

หมายเหตุ: ข้อมูลเบื้องต้น

ที่มา: สำนักงานสภาพัฒนาการเศรษฐกิจและสังคมแห่งชาติ

สำนักนายกรัฐมนตรี

Note: Data is preliminary

Source: Office of the National Economic and Social Development Council,

Office of the Prime Minister

ตาราง 10.2 ผลิตภัณฑ์จังหวัด ณ ราคาประจำปี จำแนกตามสาขาการผลิต พ.ศ. 2561 - 2565

Table 10.2 Gross Provincial Product at Current Market Prices by Economic Activities: 2018 - 2022

(ล้านบาท Million baht)

สาขาการผลิต	2561 ^r (2018)	2562 ^r (2019)	2563 ^r (2020)	2564 ^r (2021)	2565 ^p (2022)	Economic activities
ภาคเกษตร	10,000	10,193	9,887	10,233	10,893	Agriculture
เกษตรกรรม การป่าไม้ และการประมง	10,000	10,193	9,887	10,233	10,893	Agriculture, forestry and fishing
ภาคนอกเกษตร	23,825	24,245	24,910	25,181	26,723	Non-Agriculture
อุตสาหกรรม	3,191	3,180	3,217	3,266	3,800	Industrial
การทำเหมืองแร่และเหมืองหิน	276	255	349	317	336	Mining and quarrying
การผลิตอุตสาหกรรม	2,505	2,488	2,392	2,437	2,963	Manufacturing
ไฟฟ้า ก๊าซ และระบบปรับอากาศ	296	328	356	386	371	Electricity, gas steam and air conditioning supply
การประปาและการจัดการของเสีย	113	109	121	125	130	Water supply; sewerage, waste management and remediation activities
บริการ	20,634	21,065	21,693	21,916	22,923	Services
การก่อสร้าง	1,931	1,974	2,104	2,626	2,647	Construction
การขายส่ง การขายปลีก การซ่อมแซมยานยนต์ และจักรยานยนต์	4,092	4,237	4,293	4,115	4,107	Wholesale and retail trade; repair of motor vehicles and motorcycles
การขนส่ง และสถานที่เก็บสินค้า	453	479	399	434	528	Transportation and storage
ที่พักแรมและบริการด้านอาหาร	197	225	205	228	281	Accommodation and food service activities
ข้อมูลข่าวสารและการสื่อสาร	328	367	374	384	368	Information and communication
การเงินและการประกันภัย	3,039	3,016	3,096	2,900	3,130	Financial and insurance activities
กิจกรรมเกี่ยวกับอสังหาริมทรัพย์	1,766	1,747	2,016	2,031	2,358	Real estate activities
กิจกรรมวิชาชีพ วิทยาศาสตร์ และกิจกรรมทางวิชาการ	2	4	4	4	5	Professional, scientific and technical activities
กิจกรรมการบริหารและบริการสนับสนุนอื่น ๆ	156	192	155	141	154	Administrative and support service activities
การบริหารราชการ การป้องกันประเทศฯ	2,940	3,026	3,119	3,006	3,135	Public administration and defence; compulsory social security
การศึกษา	3,739	3,734	3,822	3,892	3,994	Education
กิจกรรมด้านสุขภาพและงานสังคมสงเคราะห์	1,476	1,550	1,569	1,578	1,606	Human health and social work activities
ศิลปะ ความบันเทิง และนันทนาการ	98	117	156	179	201	Arts, entertainment and recreation
กิจกรรมการบริการด้านอื่น ๆ	416	398	380	396	409	Other service activities
ผลิตภัณฑ์จังหวัด	33,825	34,438	34,797	35,415	37,616	Gross Provincial Product (GPP)
ผลิตภัณฑ์จังหวัดต่อหัว (บาท)	76,015	77,724	78,879	80,642	86,057	GPP per capita (Baht)
ประชากร (1,000 คน)	445	443	441	439	437	Population (1,000 persons)

ที่มา: สำนักงานสภาพัฒนาการเศรษฐกิจและสังคมแห่งชาติ
สำนักนายกรัฐมนตรี

Source: Office of the National Economic and Social Development Council,
Office of the Prime Minister

ตาราง 10.3 ผลิตภัณฑ์จังหวัด แบบปริมาณลูกโซ่ (ปีอ้างอิง พ.ศ. 2545) จำแนกตามสาขาการผลิต พ.ศ. 2561 - 2565

Table 10.3 Gross Provincial Product Chain Volume Measures (Reference Year = 2002) by Economic Activities: 2018 - 2022

(ล้านบาท Million baht)

สาขาการผลิต	2561 ^r (2018)	2562 ^r (2019)	2563 ^r (2020)	2564 ^r (2021)	2565 ^D (2022)	Economic activities
ภาคเกษตร	3,831	3,757	3,715	3,830	3,902	Agriculture
เกษตรกรรม การป่าไม้ และการประมง	3,831	3,757	3,715	3,830	3,902	Agriculture, forestry and fishing
ภาคนอกเกษตร	14,496	14,490	14,806	14,912	15,285	Non-Agriculture
อุตสาหกรรม	1,679	1,665	1,656	1,633	1,857	Industrial
การทำเหมืองแร่และเหมืองหิน	156	138	185	162	165	Mining and quarrying
การผลิตอุตสาหกรรม	1,171	1,160	1,098	1,096	1,283	Manufacturing
ไฟฟ้า ก๊าซ และระบบปรับอากาศ	310	340	350	356	375	Electricity, gas steam and air conditioning supply
การประปาและการจัดการของเสีย	63	62	73	72	74	Water supply; sewerage, waste management and remediation activities
บริการ	12,792	12,803	13,134	13,269	13,379	Services
การก่อสร้าง	1,343	1,365	1,465	1,802	1,769	Construction
การขายส่ง การขายปลีก การซ่อมแซมยานยนต์ และจักรยานยนต์	2,176	2,190	2,214	2,196	2,147	Wholesale and retail trade; repair of motor vehicles and motorcycles
การขนส่ง และสถานที่เก็บสินค้า	297	304	254	277	329	Transportation and storage
ที่พักแรมและบริการด้านอาหาร	143	158	175	213	243	Accommodation and food service activities
ข้อมูลข่าวสารและการสื่อสาร	425	480	491	508	493	Information and communication
การเงินและการประกันภัย	2,122	2,059	2,138	2,046	1,983	Financial and insurance activities
กิจกรรมเกี่ยวกับอสังหาริมทรัพย์	1,883	1,851	2,115	2,129	2,463	Real estate activities
กิจกรรมวิชาชีพ วิทยาศาสตร์ และกิจกรรมทางวิชาการ	3	4	4	5	5	Professional, scientific and technical activities
กิจกรรมการบริหารและบริการสนับสนุนอื่น ๆ	105	129	103	91	95	Administrative and support service activities
การบริหารราชการ การป้องกันประเทศฯ	1,602	1,611	1,630	1,535	1,551	Public administration and defence; compulsory social security
การศึกษา	1,793	1,754	1,766	1,763	1,756	Education
กิจกรรมด้านสุขภาพและงานสังคมสงเคราะห์	804	825	820	804	787	Human health and social work activities
ศิลปะ ความบันเทิง และนันทนาการ	77	92	122	140	150	Arts, entertainment and recreation
กิจกรรมการบริการด้านอื่น ๆ	283	267	256	264	257	Other service activities
ผลิตภัณฑ์จังหวัด (ปริมาณลูกโซ่)	18,573	18,461	18,684	18,943	19,384	Gross Provincial Product (CVMs)

หมายเหตุ: ปริมาณลูกโซ่ไม่มีคุณสมบัติของการบวก คือ ผลรวมของมูลค่าส่วนย่อยไม่เท่ากับมูลค่าส่วนรวม
ที่เกิดจากการทำปริมาณลูกโซ่

ที่มา: สำนักงานสภาพัฒนาการเศรษฐกิจและสังคมแห่งชาติ สำนักงานนายกรัฐมนตรี

Note: Chain volume series are not additive. The sum of the components will thus not be equal to the shown totals.

Source: Office of the National Economic and Social Development Council, Office of the Prime Minister

สถิติเกษตรและประมง

Agriculture and Fishery Statistics

ตาราง 11.1 การใช้ที่ดิน พ.ศ. 2561 - 2565

Table 11.1 Land Utilization: 2018 - 2022

(ไร่ Rai)

ปี Year	เนื้อที่ทั้งหมด Total land	เนื้อที่ประโยชน์ทางการเกษตร Agricultural landuse						เนื้อที่ นอกรการเกษตร Unclassified land	เนื้อที่ป่าไม้ Forest land
		รวมยอด Total	นาข้าว Paddy land	พืชไร่ Upland field crop	สวนไม้ผลและ ไม้ยืนต้น Fruit trees and perennial trees	สวนผัก ไม้ดอก/ไม้ประดับ Vegetable, cut flowers and ornamental plant	เนื้อที่ประโยชน์ ทางการเกษตร อื่น ๆ Others		
2561 (2018)	7,170,045	1,491,937	316,057	785,828	376,356	7,683	6,013	1,028,964	4,649,144
2562 (2019)	7,170,045	1,444,325	309,330	678,910	397,614	7,615	50,856	1,078,052	4,647,668
2563 (2020)	7,170,045	1,444,216	309,281	678,978	397,457	7,617	50,883	1,085,082	4,640,747
2564 (2021)	7,170,045	1,444,517	309,509	678,728	397,814	7,629	50,837	1,091,812	4,633,716
2565 (2022)	7,170,045	1,465,287	336,156	643,192	440,086	7,645	38,208	1,077,021	4,627,737

ที่มา: สำนักงานเศรษฐกิจการเกษตร กระทรวงเกษตรและสหกรณ์

Source: Office of Agricultural Economics, Ministry of Agriculture and Cooperatives

ตาราง 11.2 ลักษณะการถือครองที่ดินทางการเกษตร พ.ศ. 2561 - 2565

Table 11.2 Type of Agricultural Landholding: 2018 - 2022

(ไร่ Rai)

ปี Year	เนื้อที่ทั้งหมด Total agricultural land	เนื้อที่ของตนเอง Owned	เนื้อที่ของผู้อื่น Others' land		
			รวม Total	เช่าผู้อื่น Rent	รับจำนอง/รับขายฝาก/ได้ทำฟรี Mortgaged/redemption/free use
2561 (2018)	1,414,606	368,705	1,045,901	104,698	941,203
2562 (2019)	1,414,423	368,563	1,045,860	104,687	941,172
2563 (2020)	1,491,739	388,638	1,103,101	110,379	992,722
2564 (2021)	1,444,517	376,769	1,067,748	106,854	960,894
2565 (2022)	1,465,287	381,968	1,083,319	108,336	974,983

ที่มา: สำนักงานเศรษฐกิจการเกษตร กระทรวงเกษตรและสหกรณ์

Source: Office of Agricultural Economics, Ministry of Agriculture and Cooperatives

ตาราง 11.3 เนื้อที่ปลูกข้าวนาปี เนื้อที่เก็บเกี่ยว ผลผลิต และผลผลิตเฉลี่ยต่อไร่ จำแนกตามประเภทข้าว และอำเภอ ปีเพาะปลูก 2566

Table 11.3 Planted Area of Major Rice Harvested Area, Production and Yield per Rai by Type of Rice and District: Crop Year 2023

อำเภอ	เนื้อที่เพาะปลูกข้าว (ไร่)		เนื้อที่เก็บเกี่ยว (ไร่)		ผลผลิต (ตัน)		ผลผลิตเฉลี่ยต่อไร่ (กก.)				District
	Planted area (Rai)		Harvested area (Rai)		Production (Ton)		Yield per rai (Kgs.)				
							เนื้อที่เพาะปลูกข้าว		เนื้อที่เก็บเกี่ยว		
	ข้าวเจ้า	ข้าวเหนียว	ข้าวเจ้า	ข้าวเหนียว	ข้าวเจ้า	ข้าวเหนียว	ข้าวเจ้า	ข้าวเหนียว	ข้าวเจ้า	ข้าวเหนียว	
	Non-glutinous rice	Glutinous rice	Non-glutinous rice	Glutinous rice	Non-glutinous rice	Glutinous rice	Non-glutinous rice	Glutinous rice	Non-glutinous rice	Glutinous rice	
รวมยอด	147,477.99	193,095.20	147,477.99	193,095.20	67,306.32	102,379.40	456.38	530.20	456.38	530.20	Total
อำเภอเมืองน่าน	10,691.56	21,395.11	10,691.56	21,395.11	6,500.47	13,051.02	608.00	610.00	608.00	610.00	Mueang Nan District
อำเภอแม่อ้อ	7,578.96	4,840.59	7,578.96	4,840.59	3,039.16	2,129.86	401.00	440.00	401.00	440.00	Mae Charim District
อำเภอบ้านหลวง	309.39	7,808.18	309.39	7,808.18	163.05	4,138.34	527.00	530.00	527.00	530.00	Ban Luang District
อำเภอนาน้อย	4,984.49	11,022.43	4,984.49	11,022.43	2,726.52	6,062.34	547.00	550.00	547.00	550.00	Na Noi District
อำเภอปัว	11,706.49	22,810.88	11,706.49	22,810.88	6,075.67	11,930.09	519.00	523.00	519.00	523.00	Pua District
อำเภอท่าวังผา	13,009.52	19,204.74	13,009.52	19,204.74	7,935.81	11,772.51	610.00	613.00	610.00	613.00	Tha Wang Pha District
อำเภอเวียงสา	13,881.50	34,614.94	13,881.50	34,614.94	8,009.63	20,076.67	577.00	580.00	577.00	580.00	Wiang Sa District
อำเภอทุ่งช้าง	17,179.76	9,192.53	17,179.76	9,192.53	7,816.79	4,136.64	455.00	450.00	455.00	450.00	Thung Chang District
อำเภอเชียงกลาง	1,590.12	14,337.71	1,590.12	14,337.71	946.12	8,746.00	595.00	610.00	595.00	610.00	Chiang Klang District
อำเภอนาหมื่น	217.19	4,819.51	217.19	4,819.51	111.85	2,506.15	515.00	520.00	515.00	520.00	Na Muen District
อำเภอสันติสุข	9,908.27	5,303.66	9,908.27	5,303.66	4,686.61	2,519.24	473.00	475.00	473.00	475.00	Santi Suk District
อำเภอบ่อเกลือ	26,958.61	4,725.00	26,958.61	4,725.00	9,543.35	1,653.75	354.00	350.00	354.00	350.00	Bo Kluea District
อำเภอสองแคว	13,052.51	5,788.28	13,052.51	5,788.28	4,529.22	1,921.71	347.00	332.00	347.00	332.00	Song Khwae District
อำเภอภูเพียง	906.36	10,870.43	906.36	10,870.43	555.60	6,794.02	613.00	625.00	613.00	625.00	Phu Phiang District
อำเภอเฉลิมพระเกียรติ	15,503.26	16,361.21	15,503.26	16,361.21	4,666.48	4,941.09	301.00	302.00	301.00	302.00	Chaloem Phra Kiat District

ที่มา: สำนักงานเกษตรจังหวัดน่าน

Source: Nan Provincial Agricultural Extension Office

ตาราง 11.4 เนื้อที่ปลูกข้าวนาปรัง เนื้อที่เก็บเกี่ยว ผลผลิต และผลผลิตเฉลี่ยต่อไร่ จำแนกตามประเภทข้าว และอำเภอ ปีเพาะปลูก 2566

Table 11.4 Planted Area of Second Rice, Harvested Area, Production and Yield per Rai by Type of Rice and District: Crop Year 2023

อำเภอ	เนื้อที่เพาะปลูกข้าว (ไร่)		เนื้อที่เก็บเกี่ยว (ไร่)		ผลผลิต (ตัน)		ผลผลิตเฉลี่ยต่อไร่ (กก.)				District
	Planted area (Rai)		Harvested area (Rai)		Production (Ton)		Yield per rai (Kgs.)		Yield per rai (Kgs.)		
							เนื้อที่เพาะปลูกข้าว		เนื้อที่เก็บเกี่ยว		
	ข้าวเจ้า	ข้าวเหนียว	ข้าวเจ้า	ข้าวเหนียว	ข้าวเจ้า	ข้าวเหนียว	ข้าวเจ้า	ข้าวเหนียว	ข้าวเจ้า	ข้าวเหนียว	
	Non-glutinous rice	Glutinous rice	Non-glutinous rice	Glutinous rice	Non-glutinous rice	Glutinous rice	Non-glutinous rice	Glutinous rice	Non-glutinous rice	Glutinous rice	
รวมยอด	10.46	8,025.94	10.46	8,025.94	5.82	4,465.27	555.96	556.35	555.96	556.35	Total
อำเภอเมืองน่าน	-	422.68	-	422.68	-	243.89	-	577.00	-	577.00	Mueang Nan District
อำเภอแม่อจริม	-	28.65	-	28.65	-	-	-	-	-	-	Mae Charim District
อำเภอบ้านหลวง	-	-	-	-	-	-	-	-	-	-	Ban Luang District
อำเภอนาน้อย	-	-	-	-	-	-	-	-	-	-	Na Noi District
อำเภอปัว	2.72	37.59	2.72	37.59	1.50	20.79	553.00	553.00	553.00	553.00	Pua District
อำเภอท่าวังผา	-	21.57	-	21.57	-	12.32	-	571.00	-	571.00	Tha Wang Pha District
อำเภอเวียงสา	7.74	7,197.98	7.74	7,197.98	4.31	4,009.27	557.00	557.00	557.00	557.00	Wiang Sa District
อำเภอทุ่งช้าง	-	-	-	-	-	-	-	-	-	-	Thung Chang District
อำเภอเชียงกลาง	-	0.89	-	0.89	-	0.36	-	402.00	-	402.00	Chiang Klang District
อำเภอนาหมื่น	-	2.86	-	2.86	-	1.40	-	488.00	-	488.00	Na Muen District
อำเภอสันติสุข	-	-	-	-	-	-	-	-	-	-	Santi Suk District
อำเภอบ่อเกลือ	-	-	-	-	-	-	-	-	-	-	Bo Kluea District
อำเภอสองแคว	-	-	-	-	-	-	-	-	-	-	Song Khwae District
อำเภอภูเพียง	-	313.72	-	313.72	-	177.25	-	565.00	-	565.00	Phu Phiang District
อำเภอเฉลิมพระเกียรติ	-	-	-	-	-	-	-	-	-	-	Chaloem Phra Kiat District

ที่มา: สำนักงานเกษตรจังหวัดน่าน

Source: Nan Provincial Agricultural Extension Office

ตาราง 11.5 เนื้อที่เพาะปลูกข้าวไร่ เนื้อที่เก็บเกี่ยว ผลผลิต และผลผลิตเฉลี่ยต่อไร่ จำแนกตามประเภทข้าว และอำเภอ ปีเพาะปลูก 2566

Table 11.5 Planted Area of Upland Rice, Harvested Area, Production and Yield per Rai by Type of Rice and District: Crop Year 2023

อำเภอ	เนื้อที่เพาะปลูกข้าว (ไร่)		เนื้อที่เก็บเกี่ยว (ไร่)		ผลผลิต (ตัน)		ผลผลิตเฉลี่ยต่อไร่ (กก.)				District
	Planted area (Rai)		Harvested area (Rai)		Production (Ton)		Yield per rai (Kgs.)				
							เนื้อที่เพาะปลูกข้าว		เนื้อที่เก็บเกี่ยว		
	ข้าวเจ้า	ข้าวเหนียว	ข้าวเจ้า	ข้าวเหนียว	ข้าวเจ้า	ข้าวเหนียว	Planted area		Harvested area		
	Non-glutinous rice	Glutinous rice	Non-glutinous rice	Glutinous rice	Non-glutinous rice	Glutinous rice	ข้าวเจ้า	ข้าวเหนียว	ข้าวเจ้า	ข้าวเหนียว	
							Non-glutinous rice	Glutinous rice	Non-glutinous rice	Glutinous rice	
รวมยอด	54,843.20	72,699.14	54,807.17	72,651.37	21,159.09	28,334.28	385.81	389.75	386.06	390.00	Total
อำเภอเมืองน่าน	3,602.17	4,774.97	3,602.17	4,774.97	1,466.08	1,957.74	407.00	410.00	407.00	410.00	Mueang Nan District
อำเภอแม่อจริม	2,942.02	3,899.88	2,942.02	3,899.88	973.81	1,329.86	331.00	341.00	331.00	341.00	Mae Charim District
อำเภอบ้านหลวง	38.81	51.44	38.81	51.44	15.45	22.12	397.97	430.00	398.00	430.00	Ban Luang District
อำเภอนาน้อย	1,190.26	1,577.78	1,190.26	1,577.78	518.95	710.00	436.00	450.00	436.00	450.00	Na Noi District
อำเภอปัว	4,631.21	6,139.05	4,631.21	6,139.05	1,894.17	2,596.82	409.00	423.00	409.00	423.00	Pua District
อำเภอท่าวังผา	4,326.97	5,735.76	4,326.97	5,735.76	1,774.06	2,655.66	410.00	463.00	410.00	463.00	Tha Wang Pha District
อำเภอเวียงสา	4,996.03	6,622.65	4,996.03	6,622.65	2,183.27	3,178.87	437.00	480.00	437.00	480.00	Wiang Sa District
อำเภอทุ่งช้าง	5,445.61	7,218.60	5,440.88	7,212.33	2,475.60	3,245.55	454.60	449.61	455.00	450.00	Thung Chang District
อำเภอเชียงกลาง	470.64	623.87	470.64	623.87	232.96	320.67	494.99	514.00	495.00	514.00	Chiang Klang District
อำเภอนาหมื่น	66.45	88.08	65.16	86.37	26.13	36.28	393.20	411.85	401.00	420.00	Na Muen District
อำเภอสันติสุข	4,078.27	5,406.09	4,077.18	5,404.64	1,924.43	2,242.93	471.87	414.89	472.00	415.00	Santi Suk District
อำเภอบ่อเกลือ	11,584.93	15,356.77	11,584.93	15,356.77	3,985.22	5,221.30	344.00	340.00	344.00	340.00	Bo Kluea District
อำเภอสองแคว	4,622.30	6,127.23	4,607.82	6,108.03	1,589.70	2,021.76	343.92	329.96	345.00	331.00	Song Khwae District
อำเภอภูเพียง	200.52	265.81	200.52	265.81	102.87	139.55	513.00	525.00	513.00	525.00	Phu Phiang District
อำเภอเฉลิมพระเกียรติ	6,647.01	8,811.16	6,632.58	8,792.02	1,996.41	2,655.19	300.35	301.34	301.00	302.00	Chaloem Phra Kiat District

ที่มา: สำนักงานเกษตรจังหวัดน่าน

Source: Nan Provincial Agricultural Extension Office

ตาราง 11.6 เนื้อที่เพาะปลูกพืชไร่ เนื้อที่เก็บเกี่ยว ผลผลิต และผลผลิตเฉลี่ยต่อไร่ จำแนกตามชนิดของพืชไร่ ปีเพาะปลูก 2566

Table 11.6 Planted Area of Field Crops, Harvested Area, Production and Yield per Rai by Type of Field Crops: Crop Year 2023

ชนิดของพืชไร่	เนื้อที่เพาะปลูก (ไร่) Planted area (Rai)	เนื้อที่เก็บเกี่ยว (ไร่) Harvested area (Rai)	ผลผลิต (ตัน) Production (Ton)	ผลผลิตเฉลี่ยต่อไร่ (กก.) Yield per rai (Kgs.)		Type of field crops
				เนื้อที่เพาะปลูก	เนื้อที่เก็บเกี่ยว	
				Planted area	Harvested area	
ข้าวโพดเลี้ยงสัตว์	504,728.00	502,581.00	377,949.00	748.82	752.02	Maize
มันสำปะหลังโรงงาน	78,188.00	77,961.00	233,676.00	2,988.64	2,997.34	Cassava

ที่มา: สำนักงานเกษตรจังหวัดน่าน

Source: Nan Provincial Agricultural Extension Office

ตาราง 11.7 เนื้อที่เพาะปลูกพืชผัก เนื้อที่เก็บเกี่ยว ผลผลิต และผลผลิตเฉลี่ยต่อไร่ จำแนกตามชนิดพืชผัก ปีเพาะปลูก 2566

Table 11.7 Planted Area of Vegetable Crops, Harvested Area, Production and Yield per Rai by Type of Vegetable Crops: Crop Year 2023

ชนิดของพืชผัก	เนื้อที่เพาะปลูก (ไร่) Planted area (Rai)	เนื้อที่เก็บเกี่ยว (ไร่) Harvested area (Rai)	ผลผลิต (ตัน) Production (Ton)	ผลผลิตเฉลี่ยต่อไร่ (กก.) Yield per rai (Kgs.)		Type of vegetable crops
				เนื้อที่เพาะปลูก	เนื้อที่เก็บเกี่ยว	
				Planted area	Harvested area	
ขิง	3,415.00	3,415.00	10,310.78	3,019.26	3,019.26	Ginger

ที่มา: สำนักงานเกษตรจังหวัดน่าน

Source: Nan Provincial Agricultural Extension Office

ตาราง 11.8 เนื้อที่เพาะปลูกไม้ผลและไม้ยืนต้น เนื้อที่เก็บเกี่ยว ผลผลิต และผลผลิตเฉลี่ยต่อไร่ จำแนกตามชนิดของไม้ผลและไม้ยืนต้น ปีเพาะปลูก 2566

Table 11.8 Planted Area of Fruit Trees and Tree Crops, Harvested Area, Production and Yield per Rai by Type of Fruit Trees and Tree Crops: Crop Year 2023

ชนิดของไม้ผลและไม้ยืนต้น	เนื้อที่เพาะปลูก (ไร่) Planted area (Rai)	เนื้อที่เก็บเกี่ยว (ไร่) Harvested area (Rai)	ผลผลิต (ตัน) Production (Ton)	ผลผลิตเฉลี่ยต่อไร่ (กก.) Yield per rai (Kgs.)		Type of fruit trees and tree crops
				เนื้อที่เพาะปลูก Planted area	เนื้อที่เก็บเกี่ยว Harvested area	
มะม่วง	23,206.21	22,672.20	10,496.69	452.32	462.98	Mango
ลำไย	61,963.00	61,801.00	29,101.00	469.65	470.88	Longan
ลิ้นจี่	15,390.00	15,377.00	3,086.00	200.52	200.69	Lychee
กาแฟ	11,448.00	11,316.00	7,247.00	633.04	640.42	Coffee
ปาล์มน้ำมัน	3,577.00	3,545.00	2,226.00	622.31	627.93	Oil palm
ยางพารา	310,236.00	249,970.00	47,675.00	153.67	190.72	Para rubber
ส้มอื่น ๆ	4,186.00	4,011.00	4,075.00	973.48	1,015.96	Other oranges

ที่มา: สำนักงานเกษตรจังหวัดน่าน

Source: Nan Provincial Agricultural Extension Office

ตาราง 11.9 เกษตรกรผู้เลี้ยงสัตว์และปศุสัตว์ จำแนกตามอำเภอ พ.ศ. 2566

Table 11.9 Livestock Farmer and Livestock by District: 2023

(ตัว Heads)

อำเภอ	เกษตรกรรวม (ราย) Total farmer (Cases)	ไก่ Chicken	เป็ด Duck	สุกร Swine	โค Cattle	กระบือ Buffalo	แพะ Goat	แกะ Sheep	-	-	District
รวมยอด	47,123	2,073,690	71,383	65,776	62,510	9,801	2,938	225	-	-	Total
อำเภอมืองน่าน	5,894	316,381	1,464	4,101	6,615	213	51	85	-	-	Mueang Nan District
อำเภอแม่อจิม	2,218	57,784	582	2,078	5,118	532	273	9	-	-	Mae Charim District
อำเภอบ้านหลวง	1,277	39,288	784	514	1,851	520	71	-	-	-	Ban Luang District
อำเภอนาน้อย	3,228	124,495	4,849	4,509	4,385	1,603	54	-	-	-	Na Noi District
อำเภอปัว	2,292	133,974	6,111	4,505	3,940	339	314	41	-	-	Pua District
อำเภอท่าวังผา	3,876	192,488	6,266	4,064	3,523	392	91	3	-	-	Tha Wang Pha District
อำเภอเวียงสา	9,404	437,532	11,261	25,758	13,432	1,209	1,092	6	-	-	Wiang Sa District
อำเภอทุ่งช้าง	2,854	90,474	980	206	1,836	207	-	-	-	-	Thung Chang District
อำเภอเชียงกลาง	2,454	103,231	1,142	1,413	2,925	375	47	26	-	-	Chiang Klang District
อำเภอนาหมื่น	2,222	37,379	1,377	1,574	3,155	2,044	69	-	-	-	Na Muen District
อำเภอสันติสุข	2,291	72,853	2,693	2,197	1,388	276	22	-	-	-	Santi Suk District
อำเภอบ่อเกลือ	1,934	66,271	2,749	1,273	4,605	950	457	-	-	-	Bo Kluea District
อำเภอสองแคว	1,546	53,091	771	1,362	1,215	59	105	20	-	-	Song Khwae District
อำเภอภูเพียง	3,936	299,205	29,890	10,313	4,051	103	253	35	-	-	Phu Phiang District
อำเภอเฉลิมพระเกียรติ	1,697	49,244	464	1,909	4,471	979	39	-	-	-	Chaloem Phra Kiat District

ที่มา: สำนักงานปศุสัตว์จังหวัดน่าน

Source: Nan Provincial Livestock Office

ตาราง 11.10 ฟาร์มที่เพาะเลี้ยงสัตว์น้ำจืด จำแนกตามประเภทการเลี้ยง ผลผลิตการเลี้ยงสัตว์น้ำจืด และอำเภอ พ.ศ. 2566

Table 11.10 Freshwater Culture Farm by Type of Culture, Production of Freshwater Aquaculture and District: 2023

อำเภอ	ฟาร์ม Farm	ประเภทการเลี้ยง (ไร่) Type of culture (Rai)					ผลผลิตการเลี้ยงสัตว์น้ำจืด (กก.) Production of freshwater aquaculture (Kgs.)	District
		รวมเนื้อที่ Total area	บ่อ Pond	นา Paddy cum fish	ร่องสวน Ditch	กระชัง Cage		
รวมยอด	11,762	4,163.98	-	-	-	-	11,172.75	Total
อำเภอเมืองน่าน	1,887	491.41	-	-	-	-	856.58	Mueang Nan District
อำเภอแม่อจิม	421	108.83	-	-	-	-	1,449.90	Mae Charim District
อำเภอบ้านหลวง	286	161.61	-	-	-	-	374.82	Ban Luang District
อำเภอนาน้อย	1,283	226.05	-	-	-	-	768.45	Na Noi District
อำเภอปัว	1,409	365.13	-	-	-	-	490.39	Pua District
อำเภอท่าวังผา	1,870	649.72	-	-	-	-	330.35	Tha Wang Pha District
อำเภอเวียงสา	2,232	1,229.26	-	-	-	-	338.25	Wiang Sa District
อำเภอทุ่งช้าง	211	60.93	-	-	-	-	610.77	Thung Chang District
อำเภอเชียงกลาง	553	184.67	-	-	-	-	667.65	Chiang Klang District
อำเภอนาหมื่น	127	40.13	-	-	-	-	2,642.22	Na Muen District
อำเภอสันติสุข	450	232.45	-	-	-	-	1,063.38	Santi Suk District
อำเภอบ่อเกลือ	52	11.62	-	-	-	-	516.46	Bo Kluea District
อำเภอสองแคว	345	173.37	-	-	-	-	292.72	Song Khwae District
อำเภอภูเพียง	636	228.80	-	-	-	-	770.81	Phu Phiang District
อำเภอเฉลิมพระเกียรติ	-	-	-	-	-	-	-	Chaloem Phra Kiat District

ที่มา: สำนักงานประมงจังหวัดน่าน

Source: Nan Provincial Fishery Office

ตาราง 11.11 สัตว์น้ำจืดที่จับได้ จำแนกตามชนิดสัตว์น้ำจืด และอำเภอ พ.ศ. 2566

Table 11.11 Catch of Freshwater by Species and District: 2023

(ตัน Ton)

อำเภอ	รวม Total	ปลาตะเพียน Common silver barb	ปลานิล Nile tilapia	ปลาชุกเทศ Ro Hu	ปลานวลจันทร์ Cyprininae Labeonini	ปลาสร้อยขาว Siamese mud carp	ปลาสรวย Striped catfish	ปลาไน Common carp	ปลาช่อน Striped snakes- head fish	ปลาดุก Walking catfish	อื่น ๆ Others	District
รวมยอด	1,433.64	237.63	202.72	125.14	115.73	68.72	59.22	18.25	13.79	8.84	583.60	Total
อำเภอเมืองน่าน	51.98	10.47	13.96	10.72	4.13	-	4.70	5.55	2.45	-	-	Mueang Nan District
อำเภอแม่จริม	104.44	10.47	13.96	10.72	4.13	-	4.70	4.25	1.69	-	54.52	Mae Charim District
อำเภอบ้านหลวง	110.57	16.32	18.45	5.92	-	8.48	12.79	-	-	-	48.61	Ban Luang District
อำเภอนาน้อย	34.44	8.48	6.48	4.99	-	8.23	-	-	4.36	1.90	-	Na Noi District
อำเภอปัว	155.53	21.48	12.65	14.63	27.66	7.22	-	-	-	-	71.89	Pua District
อำเภอท่าวังผา	162.59	29.42	12.20	18.45	21.71	10.95	5.88	0.75	1.25	2.24	59.74	Tha Wang Pha District
อำเภอเวียงสา	194.67	24.88	50.15	15.36	7.23	18.95	25.66	3.21	1.79	4.20	43.24	Wiang Sa District
อำเภอทุ่งช้าง	130.77	15.13	20.45	10.25	5.49	-	-	-	-	-	79.45	Thung Chang District
อำเภอเชียงกลาง	131.22	29.42	13.26	8.44	14.96	-	-	-	-	-	65.14	Chiang Klang District
อำเภอนาหมื่น	20.45	20.45	-	-	-	-	-	-	-	-	-	Na Muen District
อำเภอสันติสุข	42.40	6.98	8.98	6.98	9.98	-	3.99	4.49	1.00	-	-	Santi Suk District
อำเภอบ่อเกลือ	106.63	8.48	9.97	7.73	12.97	-	-	-	-	-	67.48	Bo Kluea District
อำเภอสองแคว	90.89	6.98	3.99	3.24	2.74	5.47	1.50	-	0.50	0.50	65.97	Song Khwae District
อำเภอภูเพียง	44.07	17.70	7.25	6.21	2.74	9.42	-	-	0.75	-	-	Phu Phiang District
อำเภอเฉลิมพระเกียรติ	52.99	10.97	10.97	1.50	1.99	-	-	-	-	-	27.56	Chaloem Phra Kiat District

ที่มา: สำนักงานประมงจังหวัดน่าน

Source: Nan Provincial Fishery Office

สถิติอุตสาหกรรม

Industrial Statistics

ตาราง 12.1 สถานประกอบการ และคนทำงาน จำแนกตามขนาดของสถานประกอบการ และกิจกรรมทางเศรษฐกิจ พ.ศ. 2565

Table 12.1 Establishment and Person Engaged by Size of Establishment and Economic Activity: 2022

ขนาดของสถานประกอบการ/ กิจกรรมทางเศรษฐกิจ	สถานประกอบการ Establishment	คนทำงาน Person engaged		Size of establishment/ Economic activity
		จำนวน Number	ร้อยละ Percentage	
รวมยอด	25,375	50,371	100.00	Total
ขนาดของสถานประกอบการ (จำนวนคนทำงาน)				Size of establishment (Number of person engaged)
1 - 5 คน	24,262	36,354	72.17	1 - 5 persons
6 - 10 คน	733	5,691	11.30	6 - 10 persons
11 - 15 คน	215	2,804	5.57	11 - 15 persons
16 - 20 คน	76	1,403	2.79	16 - 20 persons
21 - 25 คน	29	679	1.35	21 - 25 persons
26 - 30 คน	19	552	1.10	26 - 30 persons
31 - 50 คน	25	1,077	2.14	31 - 50 persons
51 - 100 คน	11	799	1.59	51 - 100 persons
101 - 200 คน	2	236	0.47	101 - 200 persons
201 - 500 คน	3	776	1.54	201 - 500 persons
501 - 1,000 คน	-	-	-	501 - 1,000 persons
มากกว่า 1,000 คน	-	-	-	More than 1,000 persons
กิจกรรมทางเศรษฐกิจ				Economic activity
การผลิต	9,887	16,366	32.49	Manufacturing
การจัดการและการบำบัดน้ำเสีย ของเสีย และสิ่งปฏิกูล	17	269	0.53	Sewerage, waste management and remediation activities
การก่อสร้าง	848	4,715	9.36	Construction
การขายส่งและการขายปลีก การซ่อมยานยนต์ และจักรยานยนต์	1,258	2,809	5.58	Sale and retail trade; repair of motor vehicles and motorcycles
การขายส่ง	826	2,602	5.17	Wholesale trade
การขายปลีก	6,441	13,174	26.15	Retail trade
กิจกรรมคลังสินค้าและกิจกรรมที่สนับสนุนการขนส่ง	18	94	0.19	Warehousing and support activities for transportation
ที่พักแรม	504	1,510	3.00	Accommodation
บริการอาหารและเครื่องดื่ม	2,207	4,116	8.17	Food and beverage service activities
ข้อมูลข่าวสารและการสื่อสาร	52	230	0.46	Information and communication
กิจกรรมอสังหาริมทรัพย์	533	751	1.49	Real estate activities
กิจกรรมทางวิชาชีพ วิทยาศาสตร์ และเทคนิค	157	382	0.76	Professional, scientific and technical activities
กิจกรรมการบริหาร และการบริการสนับสนุน	207	481	0.95	Administrative and support service activities
ศิลปะ ความบันเทิง และนันทนาการ	146	291	0.58	Arts, entertainment and recreation
กิจกรรมบริการอื่น ๆ	2,274	2,581	5.12	Other service activities

ที่มา: สำมะโนธุรกิจและอุตสาหกรรม พ.ศ. 2565 (ข้อมูลพื้นฐาน) จังหวัดน่าน
สำนักงานสถิติแห่งชาติ กระทรวงดิจิทัลเพื่อเศรษฐกิจและสังคม

Source: The 2022 Business and Industrial Census (Basic Information), Nan Provincial,
National Statistical Office, Ministry of Digital Economy and Society

ตาราง 12.2 สถานประกอบการ และลูกจ้าง จำแนกตามขนาดของสถานประกอบการ พ.ศ. 2564 - 2566

Table 12.2 Establishment and Employee by Size of Establishment: 2021 - 2023

ขนาดของสถานประกอบการ (คน) Size of establishment (Person)	2564 (2021)		2565 (2022)		2566 (2023)		อัตราการเปลี่ยนแปลง Percentage change (%)			
							2565 (2022)		2566 (2023)	
	สปก. Establishment	ลูกจ้าง Employee	สปก. Establishment	ลูกจ้าง Employee	สปก. Establishment	ลูกจ้าง Employee	สปก. Establishment	ลูกจ้าง Employee	สปก. Establishment	ลูกจ้าง Employee
รวมยอด (Total)	1,917	12,392	2,036	14,015	2,121	14,945	6.21	13.10	4.17	6.64
1 - 4	1,187	2,525	1,211	2,588	1,246	2,666	2.02	2.50	2.89	3.01
5 - 9	452	3,047	491	3,306	514	3,478	8.63	8.50	4.68	5.20
10 - 19	163	2,189	202	2,742	222	3,021	23.93	25.26	9.90	10.18
20 - 49	96	2,841	108	3,110	115	3,342	12.50	9.47	6.48	7.46
50 - 99	13	938	17	1,203	16	1,108	30.77	28.25	-5.88	-7.90
100 - 299	6	852	7	1,066	7	1,023	16.67	25.12	-	-4.03
300 - 499	-	-	-	-	1	307	-	-	100.00	100.00
500 - 999	-	-	-	-	-	-	-	-	-	-
>= 1,000	-	-	-	-	-	-	-	-	-	-

ที่มา: กรมสวัสดิการและคุ้มครองแรงงาน กระทรวงแรงงาน

Source: Department of Labour Protection and Welfare, Ministry of Labour

ตาราง 12.3 สถานประกอบการอุตสาหกรรม จำแนกตามประเภทอุตสาหกรรม พ.ศ. 2564 - 2566

Table 12.3 Industrial Establishment by Type of Industries: 2021 - 2023

ประเภทอุตสาหกรรม	2564 (2021)	2565 (2022)	2566 (2023)	อัตราการเปลี่ยนแปลง Percentage change (%)		Type of industry
				2565 (2022)	2566 (2023)	
รวมยอด	177	196	195	10.73	-0.51	Total
ผลิตภัณฑ์จากพืช	46	46	44	-	-4.35	Basic agro-Industry
อุตสาหกรรมอาหาร	21	22	21	4.76	-4.55	Food
อุตสาหกรรมเครื่องดื่ม	-	-	-	-	-	Beverage
สิ่งทอ	-	-	-	-	-	Textile
อุตสาหกรรมเครื่องแต่งกาย ยกเว้นรองเท้า	-	-	-	-	-	Wearing apparel
ผลิตภัณฑ์หนังสัตว์และผลิตภัณฑ์จากหนังสัตว์	-	-	-	-	-	Leather products and footwear
แปรรูปไม้และผลิตภัณฑ์จากไม้	8	8	8	-	-	Wood and wood products
เครื่องเรือนหรือเครื่องตกแต่งในอาคารจากไม้ แก้ว ใย หรือโลหะอื่น	1	1	1	-	-	Furniture
ผลิตภัณฑ์กระดาษและผลิตภัณฑ์กระดาษ	-	-	-	-	-	Paper and paper products
การพิมพ์ การเย็บเล่ม ทำปก หรือการทำแม่พิมพ์	-	-	-	-	-	Printing
เคมีภัณฑ์และผลิตภัณฑ์เคมี	1	1	-	-	-100.00	Chemical and chemical products
ผลิตภัณฑ์จากปิโตรเลียม	2	6	6	200.00	-	Petroleum products
ยางและผลิตภัณฑ์ยาง	2	3	4	50.00	33.33	Rubber products
ผลิตภัณฑ์พลาสติก	1	2	2	100.00	-	Plastic products
ผลิตภัณฑ์ท่อโลหะ	21	29	31	38.10	6.90	Non-metal products
ผลิตภัณฑ์โลหะขั้นมูลฐาน	-	-	-	-	-	Basic metal products
ผลิตภัณฑ์โลหะ	7	7	7	-	-	Fabricated products
ผลิตภัณฑ์เครื่องจักร และเครื่องกล	3	3	3	-	-	Machinery
ผลิตภัณฑ์เครื่องใช้ไฟฟ้าและอุปกรณ์	-	-	-	-	-	Electrical machinery and supplies
ผลิตยานพาหนะและอุปกรณ์ รวมทั้งการซ่อมยานพาหนะและอุปกรณ์	13	14	13	7.69	-7.14	Production, maintenance and repair motor vehicles
การผลิตอื่น ๆ	51	54	55	5.88	1.85	Other manufacturing industries

หมายเหตุ: สถานประกอบการอุตสาหกรรม คือ โรงงาน อาคาร สถานที่ หรือยานพาหนะที่ใช้เครื่องจักร
มีกำลังรวมตั้งแต่ห้าสิบกิโลวัตต์หรือกำลังเทียบเท่าตั้งแต่ห้าสิบกิโลวัตต์ขึ้นไป
หรือใช้คนงานตั้งแต่ห้าสิบคนขึ้นไปโดยใช้เครื่องจักรหรือไม่ก็ตามเพื่อประกอบกิจการ

ที่มา: สำนักงานอุตสาหกรรมจังหวัดน่าน

Note: Industrial establishment is mean factory, building or vehicle used machinery
from 50 horsepower or the equivalent 50 horsepower or employees from 50
or more people to used the machinery or not tp operate Industrial establishment.

Source: Nan Provincial Industrial Office

ตาราง 12.4 สถานประกอบการอุตสาหกรรม จำนวนเงินทุน และจำนวนคนงาน จำแนกตามอำเภอ พ.ศ. 2566

Table 12.4 Industrial Establishment, Capital and Employee by District: 2023

อำเภอ	สถานประกอบการ อุตสาหกรรม Industrial establishment	เงินทุน (บาท) Capital (Baht)	คนงาน (คน) Employee (Person)			District
			รวม Total	ชาย Male	หญิง Female	
รวมยอด	195	3,018,149,000	1,930	1,458	472	Total
อำเภอเมืองน่าน	55	1,663,331,000	594	461	133	Mueang Nan District
อำเภอแม่อจิม	-	-	-	-	-	Mae Charim District
อำเภอบ้านหลวง	1	7,100,000	5	3	2	Ban Luang District
อำเภอนาน้อย	5	135,300,000	25	20	5	Na Noi District
อำเภอปัว	33	251,608,000	314	198	116	Pua District
อำเภอท่าวังผา	26	177,449,000	198	135	63	Tha Wang Pha District
อำเภอเวียงสา	39	352,675,000	396	345	51	Wiang Sa District
อำเภอทุ่งช้าง	2	6,510,000	7	7	-	Thung Chang District
อำเภอเชียงกลาง	11	200,307,000	134	100	34	Chiang Klang District
อำเภอนาหมื่น	2	46,450,000	10	6	4	Na Muen District
อำเภอสันติสุข	2	4,470,000	8	8	-	Santi Suk District
อำเภอบ่อเกลือ	-	-	-	-	-	Bo Kluea District
อำเภอสองแคว	-	-	-	-	-	Song Khwae District
อำเภอภูเพียง	19	172,949,000	239	175	64	Phu Phiang District
อำเภอเฉลิมพระเกียรติ	-	-	-	-	-	Chaloem Phra Kiat District

ที่มา: สำนักงานอุตสาหกรรมจังหวัดน่าน

Source: Nan Provincial Industrial Office

ตาราง 12.5 เหมืองแร่ คนงาน และปริมาณแร่ที่ผลิตได้ จำแนกตามชนิดแร่ พ.ศ. 2562 - 2566

Table 12.5 Active Mine, Workers Employed and Production by Kind of Mineral: 2019 - 2023

รายการ	2562 (2019)	2563 (2020)	2564 (2021)	2565 (2022)	2566 (2023)	Items
จำนวนเหมืองแร่	2	2	2	2	2	Number of active mines
จำนวนคนงาน	55	55	55	55	55	Number of workers employed
ปริมาณแร่ที่ผลิตได้ (เมตริกตัน)	525,348	776,688	720,758	688,613	1,157,891	Production (metricton)
หินปูน	525,348	776,688	720,758	688,613	1,157,891	Limestone

ที่มา: สำนักงานอุตสาหกรรมจังหวัดน่าน

Source: Nan Provincial Industrial Office

ตาราง 12.6 จำนวนผู้ที่ได้รับอนุมัติให้ก่อสร้าง จำนวนสิ่งก่อสร้าง และพื้นที่ก่อสร้างอาคารโรงเรียน จำแนกตามเขตการปกครอง และชนิดของอาคาร พ.ศ. 2566

Table 12.6 Number of Permits, Number and Area of Building Construction by Administration Zone and Type of Building: 2023

ชนิดของอาคาร	เขตเทศบาล Municipal area						นอกเขตเทศบาล Non-municipal area						Type of building
	ก่อสร้างใหม่ New construction			ต่อเติม ดัดแปลง Addition, alteration			ก่อสร้างใหม่ New construction			ต่อเติม ดัดแปลง Addition, alteration			
	จำนวนที่อนุมัติ Permitted number		พื้นที่ก่อสร้าง (ตร.ม.) Construction area (sq.m.)	จำนวนที่อนุมัติ Permitted number		พื้นที่ก่อสร้าง (ตร.ม.) Construction area (sq.m.)	จำนวนที่อนุมัติ Permitted number		พื้นที่ก่อสร้าง (ตร.ม.) Construction area (sq.m.)	จำนวนที่อนุมัติ Permitted number		พื้นที่ก่อสร้าง (ตร.ม.) Construction area (sq.m.)	
	ราย Person	หลัง Unit		ราย Person	หลัง Unit		ราย Person	หลัง Unit		ราย Person	หลัง Unit		
รวมยอด	599	624	106,095	10	10	4,116	1,123	1,161	177,913	11	11	1,642	Total
เพื่ออยู่อาศัย	548	557	83,961	6	6	1,932	1,072	1,105	146,528	7	7	860	Residential building
เพื่อการพาณิชย์ (ตึกแถว/อาคาร/ภัตตาคาร)	30	34	9,698	3	3	2,004	23	23	9,927	-	-	-	Commercial building (Rowhouse/building/restaurants)
อาคารสำนักงาน	2	2	633	-	-	-	1	1	578	-	-	-	Office building
โรงแรม	12	24	5,938	1	1	180	5	10	1,675	-	-	-	Hotel
เพื่อการอุตสาหกรรมและโรงงาน	-	-	-	-	-	-	9	9	10,106	1	1	207	Industrial and factory building
เพื่อการบำบัดน้ำเสีย ของเสีย	-	-	-	-	-	-	-	-	-	-	-	-	Sewerage building
โรงไฟฟ้า/อาคารระบบ พลังงานแสงอาทิตย์	-	-	-	-	-	-	-	-	-	3	3	575	Power house/power station/ solar energy building
อาคารระบบประปาและโรงกรองน้ำ	-	-	-	-	-	-	-	-	-	-	-	-	Water supply and filter plant
เพื่อการศึกษา	-	-	-	-	-	-	-	-	-	-	-	-	Educational building
เพื่อการสาธารณสุข/โรงพยาบาล	-	-	-	-	-	-	-	-	-	-	-	-	Health/hospital building
เพื่อการขนส่ง	-	-	-	-	-	-	-	-	-	-	-	-	Transportation building
เพื่อการเกษตร	-	-	-	-	-	-	2	2	2,202	-	-	-	Agriculture building
เพื่อการบันเทิง	-	-	-	-	-	-	1	1	1,181	-	-	-	Entertainment
เพื่อประโยชน์อื่น ๆ เช่น อาคารเอนกประสงค์ อาคารจอดรถ และอื่น ๆ	3	3	759	-	-	-	5	5	687	-	-	-	Others
เพื่อการพาณิชย์อื่น ๆ	4	4	5,106	-	-	-	5	5	5,029	-	-	-	Others commercial building

ที่มา: การประมวลข้อมูลพื้นที่การก่อสร้าง พ.ศ. 2566
สำนักงานสถิติแห่งชาติ กระทรวงดิจิทัลเพื่อเศรษฐกิจและสังคม

Source: The 2023 Construction Area,
National Statistical Office, Ministry of Digital Economy and Society

ตาราง 12.7 จำนวนผู้ที่ได้รับอนุมัติให้ก่อสร้าง จำนวนสิ่งก่อสร้าง และพื้นที่ก่อสร้างที่มีใช้อาคารโรงเรียน จำแนกตามเขตการปกครอง และชนิดของสิ่งก่อสร้าง พ.ศ. 2566

Table 12.7 Number of Permits, Number and Area of Civil Engineering Construction by Administration Zone and Type of Construction: 2023

ชนิดของสิ่งก่อสร้าง	เขตเทศบาล Municipal area						นอกเขตเทศบาล Non-municipal area						Type of construction
	ก่อสร้างใหม่ New construction			ต่อเติม ดัดแปลง Addition, alteration			ก่อสร้างใหม่ New construction			ต่อเติม ดัดแปลง Addition, alteration			
	จำนวนที่อนุมัติ Permitted number		ความยาว (ม.) Length (m.) พื้นที่ก่อสร้าง (ตร.ม.)	จำนวนที่อนุมัติ Permitted number		ความยาว (ม.) Length (m.) พื้นที่ก่อสร้าง (ตร.ม.)	จำนวนที่อนุมัติ Permitted number		ความยาว (ม.) Length (m.) พื้นที่ก่อสร้าง (ตร.ม.)	จำนวนที่อนุมัติ Permitted number		ความยาว (ม.) Length (m.) พื้นที่ก่อสร้าง (ตร.ม.)	
	ราย Person	แห่ง Unit	Construction area (sq.m.)	ราย Person	แห่ง Unit	Construction area (sq.m.)	ราย Person	แห่ง Unit	Construction area (sq.m.)	ราย Person	แห่ง Unit	Construction area (sq.m.)	
	สิ่งก่อสร้างที่มีหน่วยวัด												
เป็นความยาว	4	4	220	-	-	-	2	2	166	-	-	-	measured in length
รั้ว/กำแพง	4	4	220	-	-	-	2	2	166	-	-	-	Fence/wall
ถนน/ทางรถไฟ	-	-	-	-	-	-	-	-	-	-	-	-	Road
สะพาน	-	-	-	-	-	-	-	-	-	-	-	-	Bridge
เขื่อน/คันดิน	-	-	-	-	-	-	-	-	-	-	-	-	Dam
ท่อ/ทางระบายน้ำ	-	-	-	-	-	-	-	-	-	-	-	-	Water drain
อื่น ๆ	-	-	-	-	-	-	-	-	-	-	-	-	Others
สิ่งก่อสร้างที่มีหน่วยวัด												Engineering construction	
เป็นพื้นที่	7	7	2,610	1	1	13	3	3	2,816	-	-	-	measured in area
สระว่ายน้ำ	-	-	-	-	-	-	-	-	-	-	-	-	Swimming pool
ปั้มน้ำมัน/ปั้มน้ำแก๊ส/ปั้มน้ำก๊าซ	1	1	432	-	-	-	2	2	29	-	-	-	Petrol station (Oil/LPG/NGV)
ท่าเรือ	-	-	-	-	-	-	-	-	-	-	-	-	Harbour
สนามกีฬา	-	-	-	-	-	-	-	-	-	-	-	-	Sport ground
ลานจอดรถ	1	1	1,308	-	-	-	-	-	-	-	-	-	Car park
ป้ายโฆษณา	4	4	188	1	1	13	-	-	-	-	-	-	Advertising board
เสาส่งสัญญาณ	-	-	-	-	-	-	-	-	-	-	-	-	Phone antenna
อื่น ๆ	1	1	682	-	-	-	1	1	2,786	-	-	-	Others

ที่มา: การประมวลข้อมูลพื้นที่การก่อสร้าง พ.ศ. 2566
สำนักงานสถิติแห่งชาติ กระทรวงดิจิทัลเพื่อเศรษฐกิจและสังคม

Source: The 2023 Construction Area,
National Statistical Office, Ministry of Digital Economy and Society

สถิติพลังงาน

Energy Statistics

ตาราง 13.1 ผู้ใช้ไฟฟ้า และการจำหน่ายกระแสไฟฟ้า จำแนกตามประเภทผู้ใช้ และอำเภอ ปีงบประมาณ 2566

Table 13.1 Consumer and Electricity Sales by Type of Consumers and District: Fiscal Year 2023

อำเภอ	จำนวนผู้ใช้ไฟฟ้า (ราย) Number of consumer (Person)	การจำหน่ายกระแสไฟฟ้า (ล้านกิโลวัตต์/ชั่วโมง) Electricity sales (Gwh.)						District
		รวม Total	บ้านอยู่อาศัย Residential	สถานธุรกิจและ อุตสาหกรรม Business and industry	ส่วนราชการ และองค์กรไม่แสวงหาผลกำไร Government institutions and non-profit organization	อื่น ๆ Others	ไฟฟ้าฟรี Free electricity	
รวมยอด	179,063	426,135,786	205,541,163	178,340,094	-	9,218,279	33,036,250	Total
อำเภอเมืองน่าน	52,986	187,036,281	79,649,647	92,608,944	-	4,201,991	10,575,699	Mueang Nan District
อำเภอแม่จริม	4,911	7,412,872	3,941,324	2,613,176	-	53,236	805,136	Mae Charim District
อำเภอบ้านหลวง	4,270	5,971,342	3,535,283	1,870,672	-	59,087	506,300	Ban Luang District
อำเภอนาน้อย	10,795	18,604,303	10,395,581	6,352,420	-	150,898	1,705,404	Na Noi District
อำเภอปัว	23,526	52,630,067	27,128,853	20,673,646	-	665,519	4,162,049	Pua District
อำเภอท่าวังผา	18,958	35,363,760	20,113,166	11,540,893	-	635,117	3,074,584	Tha Wang Pha District
อำเภอเวียงสา	23,644	57,525,560	26,966,034	21,101,968	-	2,386,418	7,071,140	Wiang Sa District
อำเภอทุ่งช้าง	5,809	10,183,442	4,835,982	3,241,155	-	116,961	1,989,344	Thung Chang District
อำเภอเชียงกลาง	12,744	20,098,439	11,817,304	6,475,260	-	327,764	1,478,111	Chiang Klang District
อำเภอนาหมื่น	4,882	7,180,547	4,455,497	2,306,001	-	23,518	395,531	Na Muen District
อำเภอสันติสุข	5,513	8,700,627	5,258,724	2,713,501	-	192,824	535,578	Santi Suk District
อำเภอบ่อเกลือ	4,493	6,891,026	2,963,478	3,142,418	-	328,054	457,076	Bo Kluea District
อำเภอสองแคว	3,765	4,982,411	2,839,338	1,908,507	-	38,170	196,396	Song Khwae District
อำเภอภูเพียง ^{1/}	-	-	-	-	-	-	-	Phu Phiang District
อำเภอเฉลิมพระเกียรติ	2,767	3,555,110	1,640,952	1,791,533	-	38,722	83,903	Chaloem Phra Kiat District

หมายเหตุ: 1/ ข้อมูลรวมกับอำเภอเมืองน่าน

การจำหน่ายไฟฟ้าสำหรับสถานธุรกิจและอุตสาหกรรม หมายถึง การจำหน่ายไฟฟ้าสำหรับ

กิจการขนาดเล็ก กิจการขนาดกลาง กิจการขนาดใหญ่ และกิจการเฉพาะอย่าง

การจำหน่ายไฟฟ้าอื่น ๆ หมายถึง ไฟฟ้าสำหรับสูบน้ำเพื่อการเกษตร ไฟชั่วคราว

ไฟสำรอง ไฟที่สามารถจ่ายไฟฟ้าได้

ที่มา: การไฟฟ้าส่วนภูมิภาคจังหวัดน่าน

Note: 1/ Included in Mueang Nan District

Electricity sale for business and industry mean electricity sale for small-sizes businesses, medium-sized businesses, large-sized businesses and specific type of businesses.

Electricity sale for others mean electricity sale for water pumping for agriculture, electricity for temporary use, electricity back-up, interruptible power distribution.

Source: Nan Provincial Electricity Authority

ตาราง 13.2 ปริมาณการจำหน่ายน้ำมันเชื้อเพลิง จำแนกตามชนิดของน้ำมันเชื้อเพลิง พ.ศ. 2564 - 2566

Table 13.2 Quantity of Gasoline Sold by Type of Gasoline: 2021 - 2023

(พันลิตร Thousand litre)

ชนิดของน้ำมันเชื้อเพลิง	2564 (2021)	2565 (2022)	2566 (2023)	อัตราการเปลี่ยนแปลง Percentage change		Type of gasoline
				(%)		
				2565 (2022)	2566 (2023)	
น้ำมันแก๊สโซฮอล์อี 10 ออกเทน 91	5,634.38	5,431.68	5,158.52	-3.60	-5.03	Gasohol E10 Octane 91
น้ำมันแก๊สโซฮอล์อี 10 ออกเทน 95	26,126.14	28,135.40	29,704.01	7.69	5.58	Gasohol E10 Octane 95
น้ำมันแก๊สโซฮอล์อี 10 ออกเทน 95 (ชนิดพิเศษ)	1,781.93	1,652.65	1,827.59	-7.26	10.59	Gasohol E10 Octane 95 (Premium)
น้ำมันแก๊สโซฮอล์อี 20	6,135.91	5,531.67	5,640.05	-9.85	1.96	Gasohol E20
น้ำมันแก๊สโซฮอล์อี 85	313.00	331.46	38.59	5.90	-88.36	Gasohol E85
น้ำมันเบนซิน ออกเทน 91	-	-	-	-	-	ULG 91
น้ำมันเบนซิน	1,446.20	1,226.86	875.01	-15.17	-28.68	ULG
น้ำมันดีเซลหมุนเร็วธรรมดา	16,912.78	4,897.13	953.95	-71.04	-80.52	ADO
น้ำมันดีเซลหมุนเร็วธรรมดา (ชนิดพิเศษ)	-	-	-	-	-	ADO (Premium)
น้ำมันดีเซลหมุนเร็ว บี 7	39,574.17	59,339.89	64,155.84	49.95	8.12	ADO B7
น้ำมันดีเซลหมุนเร็ว บี 7 (ชนิดพิเศษ)	2,538.83	1,540.38	1,244.94	-39.33	-19.18	ADO B7 (Premium)
น้ำมันดีเซลหมุนเร็ว บี 7 (ชนิดพิเศษ) ยูโร 5	6,686.02	4,220.95	3,291.35	-36.87	-22.02	ADO B7 (Premium) Euro 5
น้ำมันดีเซลหมุนเร็ว บี 20	63.99	-	-	-100.00	-	ADO B20
น้ำมันดีเซลพื้นฐาน (10 PPM)	-	-	-	-	-	Base Diesel (10 PPM)
น้ำมันดีเซลพื้นฐาน (50 PPM)	-	-	-	-	-	Base Diesel (50 PPM)
น้ำมันดีเซลกำมะถันสูง	-	-	-	-	-	High Sulphur Diesel
น้ำมันดีเซลเขตต่อเนื่อง (น้ำมันเขียว)	-	-	-	-	-	Ado sell in Contiguous Zone
น้ำมันเตา	87.39	515.64	253.46	490.02	-50.85	Fuel oil
ก๊าซแอลพีจี ^{1/}	9,922.38	9,929.06	9,700.73	0.07	-2.30	LPG ^{1/}
โพรเพน ^{1/}	-	-	-	-	-	Propane ^{1/}
บิวเทน ^{1/}	-	-	-	-	-	Butane ^{1/}

1/ ปริมาณเป็นพันกิโลกรัม

ที่มา: กรมธุรกิจพลังงาน กระทรวงพลังงาน

1/ Quantities in thousand kilogram

Source: Department of Energy Business, Ministry of Energy

สถิติการค้า และราคา

Trade and Price Statistics

ตาราง 14.1 ทะเบียนนิติบุคคลที่คงอยู่ และทุนจดทะเบียน จำแนกตามประเภทการจดทะเบียน พ.ศ. 2557 - 2566

Table 14.1 Registered of Juristic Person and Authorized Capital by Type of Registration: 2014 - 2023

ปี Year	ประเภทการจดทะเบียน Type of registration									
	รวมยอด Total		บริษัทจำกัด Company limited		ห้างหุ้นส่วนจำกัด Limited partnership		ห้างหุ้นส่วนสามัญนิติบุคคล Ordinary partnership		บริษัทมหาชนจำกัด Public company limited	
	ราย Case	ทุนจดทะเบียน ^{1/} Authorized capital	ราย Case	ทุนจดทะเบียน ^{1/} Authorized capital	ราย Case	ทุนจดทะเบียน ^{1/} Authorized capital	ราย Case	ทุนจดทะเบียน ^{1/} Authorized capital	ราย Case	ทุนจดทะเบียน ^{1/} Authorized capital
2557 (2014)	1,077	2,741,825	220	1,424,825	857	1,317,000	-	-	-	-
2558 (2015)	1,158	2,697,570	242	1,313,385	916	1,384,185	-	-	-	-
2559 (2016)	1,219	2,871,581	277	1,403,685	942	1,467,896	-	-	-	-
2560 (2017)	1,396	3,190,992	333	1,508,822	1,063	1,682,170	-	-	-	-
2561 (2018)	1,506	3,316,832	374	1,554,592	1,132	1,762,240	-	-	-	-
2562 (2019)	1,565	3,648,980	410	1,820,592	1,155	1,828,388	-	-	-	-
2563 (2020)	1,667	3,851,200	465	1,969,141	1,202	1,882,059	-	-	-	-
2564 (2021)	1,839	4,347,300	535	2,350,840	1,304	1,996,460	-	-	-	-
2565 (2022)	1,939	4,992,590	609	2,930,110	1,328	2,062,080	2	400	-	-
2566 (2023)	1,969	5,295,410	670	3,269,010	1,297	2,026,002	2	400	-	-

1/ หน่วยเป็นพันบาท

1/ Unit of Thousand baht

ที่มา: สำนักงานพัฒนาธุรกิจการค้าจังหวัดน่าน

Source: Nan Provincial Business Development Office

ตาราง 14.2 ทะเบียนนิติบุคคลที่คงอยู่ และทุนจดทะเบียน จำแนกตามประเภทการจดทะเบียน และอำเภอ พ.ศ. 2566

Table 14.2 Registered of Juristic Person and Authorized Capital by Type of Registration and District: 2023

อำเภอ	ประเภทการจดทะเบียน Type of registration										District
	รวมยอด Total		บริษัทจำกัด Company limited		ห้างหุ้นส่วนจำกัด Limited partnership		ห้างหุ้นส่วนสามัญนิติบุคคล Ordinary partnership		บริษัทมหาชนจำกัด Public company limited		
	ราย Case	ทุนจดทะเบียน ^{1/} Authorized capital	ราย Case	ทุนจดทะเบียน ^{1/} Authorized capital	ราย Case	ทุนจดทะเบียน ^{1/} Authorized capital	ราย Case	ทุนจดทะเบียน ^{1/} Authorized capital	ราย Case	ทุนจดทะเบียน ^{1/} Authorized capital	
รวมยอด	1,969	5,295,410	670	3,269,010	1,297	2,026,000	2	400	-	-	Total
อำเภอเมืองน่าน	767	3,344,090	330	2,532,960	437	811,130	-	-	-	-	Mueang Nan District
อำเภอแม่จริม	24	23,500	7	11,000	16	12,250	1	250	-	-	Mae Charim District
อำเภอบ้านหลวง	20	19,550	4	8,000	16	11,550	-	-	-	-	Ban Luang District
อำเภอนาน้อย	51	84,580	14	27,000	37	57,580	-	-	-	-	Na Noi District
อำเภอบัว	236	434,150	85	172,850	151	261,300	-	-	-	-	Pua District
อำเภอท่าวังผา	211	361,120	50	91,300	161	269,820	-	-	-	-	Tha Wang Pha District
อำเภอเวียงสา	222	453,080	60	201,000	162	252,080	-	-	-	-	Wiang Sa District
อำเภอทุ่งช้าง	41	57,200	11	20,100	30	37,100	-	-	-	-	Thung Chang District
อำเภอเชียงกลาง	111	160,310	36	79,800	75	80,510	-	-	-	-	Chiang Klang District
อำเภอนาหมื่น	18	22,500	4	4,000	14	18,500	-	-	-	-	Na Muen District
อำเภอสันติสุข	38	38,800	8	12,000	30	26,800	-	-	-	-	Santi Suk District
อำเภอบ่อเกลือ	26	31,850	9	16,250	17	15,600	-	-	-	-	Bo Kluea District
อำเภอสองแคว	44	40,900	7	8,000	37	32,900	-	-	-	-	Song Khwae District
อำเภอภูเพียง	157	219,760	45	84,750	111	134,860	1	150	-	-	Phu Phiang District
อำเภอเฉลิมพระเกียรติ	3	4,020	-	-	3	4,020	-	-	-	-	Chaloem Phra Kiat District

1/ หน่วยเป็นพันบาท

1/ Unit of Thousand baht

ที่มา: สำนักงานพัฒนาธุรกิจการค้าจังหวัดน่าน

Source: Nan Provincial Business Development Office

ตาราง 14.3 ทะเบียนนิติบุคคลที่คงอยู่ จำแนกตามประเภทการจดทะเบียน และหมวดธุรกิจ พ.ศ. 2566

Table 14.3 Registered of Juristic Person by Type of Registration and Category: 2023

หมวดธุรกิจ	ประเภทการจดทะเบียน Type of registration					Category
	รวมยอด Total	บริษัท จำกัด Company limited	หุ้นส่วน จำกัด Limited partnership	หุ้นส่วน สามัญนิติบุคคล Ordinary partnership	บริษัทมหาชน จำกัด Public company limited	
รวมยอด	1,969	670	1,297	2	-	Total
เกษตรกรรม การป่าไม้ และการประมง	53	17	36	-	-	Agriculture, forestry and fishing
การทำเหมืองแร่และเหมืองหิน	10	2	8	-	-	Mining and quarrying
การผลิต	138	69	69	-	-	Manufacturing
ไฟฟ้า ก๊าซ ไอน้ำ และระบบการปรับอากาศ	4	2	2	-	-	Electricity, gas, steam and air conditioning supply
การจัดหาน้ำ การจัดการน้ำเสีย และของเสีย รวมถึงกิจกรรมที่เกี่ยวข้อง	-	-	-	-	-	Water supply; sewerage, waste management and remediation activities
การก่อสร้าง	579	96	483	-	-	Construction
การขายส่งและการขายปลีก การซ่อมยานยนต์ และจักรยานยนต์	656	224	431	1	-	Wholesale and retail trade; repair of motor vehicles and motorcycles
การขนส่งและสถานที่เก็บสินค้า	83	28	55	-	-	Transportation and storage
ที่พักแรมและบริการด้านอาหาร	105	55	50	-	-	Accommodation and food service activities
ข้อมูลข่าวสารและการสื่อสาร	-	-	-	-	-	Information and communication
กิจกรรมทางการเงินและการประกันภัย	-	-	-	-	-	Financial and insurance activities
กิจกรรมเกี่ยวกับอสังหาริมทรัพย์	52	44	8	-	-	Real estate activities
กิจกรรมวิชาชีพ วิทยาศาสตร์ และกิจกรรมทางวิชาการ	-	-	-	-	-	Professional, scientific and technical activities
กิจกรรมการบริหารและบริการสนับสนุน	-	-	-	-	-	Administrative and support service activities
การบริหารราชการ การป้องกันประเทศ และ การประกันสังคมภาคบังคับ	-	-	-	-	-	Public administration and defence; compulsory social security
การศึกษา	11	8	3	-	-	Education
กิจกรรมด้านสุขภาพและงานสังคมสงเคราะห์	24	16	8	-	-	Human health and social work activities
ศิลปะ ความบันเทิง และนันทนาการ	-	-	-	-	-	Arts, entertainment and recreation
กิจกรรมการบริการด้านอื่น ๆ	254	109	144	1	-	Other service activities
กิจกรรมการจ้างงานในครัวเรือน กิจกรรมการผลิต สินค้า และบริการที่ทำขึ้นเองเพื่อใช้ในครัวเรือน	-	-	-	-	-	Activities of households as employers; undifferentiated goods and services-producing activities of households for own use
กิจกรรมขององค์การระหว่างประเทศและภาคีสมาชิก	-	-	-	-	-	Activities of extraterritorial organizations and bodies

ที่มา: สำนักงานพัฒนาธุรกิจการค้าจังหวัดน่าน

Source: Nan Provincial Business Development Office

ตาราง 14.4 ทะเบียนนิติบุคคลใหม่ และทุนจดทะเบียน จำแนกตามประเภทการจดทะเบียน และอำเภอ พ.ศ. 2566

Table 14.4 New Registered of Juristic Person and Authorized Capital by Type of Registration and District: 2023

อำเภอ	ประเภทการจดทะเบียน Type of registration										District
	รวมยอด Total		บริษัทจำกัด Company limited		ห้างหุ้นส่วนจำกัด Limited partnership		ห้างหุ้นส่วนสามัญนิติบุคคล Ordinary partnership		บริษัทมหาชนจำกัด Public company limited		
	ราย Case	ทุนจดทะเบียน ^{1/} Authorized capital	ราย Case	ทุนจดทะเบียน ^{1/} Authorized capital	ราย Case	ทุนจดทะเบียน ^{1/} Authorized capital	ราย Case	ทุนจดทะเบียน ^{1/} Authorized capital	ราย Case	ทุนจดทะเบียน ^{1/} Authorized capital	
รวมยอด	181	240,080	104	160,100	77	79,980	-	-	-	-	Total
อำเภอเมืองน่าน	68	74,490	41	46,400	27	28,090	-	-	-	-	Mueang Nan District
อำเภอแม่อจิม	-	-	-	-	-	-	-	-	-	-	Mae Charim District
อำเภอบ้านหลวง	2	1,200	1	1,000	1	200	-	-	-	-	Ban Luang District
อำเภอนาน้อย	1	500	-	-	1	500	-	-	-	-	Na Noi District
อำเภอปัว	23	49,000	17	35,200	6	13,800	-	-	-	-	Pua District
อำเภอท่าวังผา	19	15,700	10	9,200	9	6,500	-	-	-	-	Tha Wang Pha District
อำเภอเวียงสา	22	26,650	10	12,000	12	14,650	-	-	-	-	Wiang Sa District
อำเภอทุ่งช้าง	5	6,000	2	2,000	3	4,000	-	-	-	-	Thung Chang District
อำเภอเชียงกลาง	11	12,700	5	8,300	6	4,400	-	-	-	-	Chiang Klang District
อำเภอนาหมื่น	2	2,000	2	2,000	-	-	-	-	-	-	Na Muen District
อำเภอสันติสุข	4	3,990	1	1,000	3	2,990	-	-	-	-	Santi Suk District
อำเภอบ่อเกลือ	2	3,500	1	3,000	1	500	-	-	-	-	Bo Kluea District
อำเภอสองแคว	3	2,500	2	2,000	1	500	-	-	-	-	Song Khwae District
อำเภอภูเพียง	18	36,850	11	33,000	7	3,850	-	-	-	-	Phu Phiang District
อำเภอเฉลิมพระเกียรติ	1	5,000	1	5,000	-	-	-	-	-	-	Chaloem Phra Kiat District

1/ หน่วยเป็นพันบาท

1/ Unit of Thousand baht

ที่มา: สำนักงานพัฒนาธุรกิจการค้าจังหวัดน่าน

Source: Nan Provincial Business Development Office

ตาราง 14.5 ทะเบียนนิติบุคคลใหม่ จำแนกตามประเภทการจดทะเบียน และหมวดธุรกิจ พ.ศ. 2566

Table 14.5 New Registered of Juristic Person by Type of Registration and Category: 2023

หมวดธุรกิจ	ประเภทการจดทะเบียน Type of registration					Category
	รวมยอด Total	บริษัท จำกัด Company limited	ห้างหุ้นส่วน จำกัด Limited partnership	ห้างหุ้นส่วน สามัญนิติบุคคล Ordinary partnership	บริษัทมหาชน จำกัด Public company limited	
รวมยอด	181	104	77	-	-	Total
เกษตรกรรม การป่าไม้ และการประมง	1	1	-	-	-	Agriculture, forestry and fishing
การทำเหมืองแร่และเหมืองหิน	-	-	-	-	-	Mining and quarrying
การผลิต	18	10	8	-	-	Manufacturing
ไฟฟ้า ก๊าซ ไอน้ำ และระบบการปรับอากาศ	4	-	4	-	-	Electricity, gas, steam and air conditioning supply
การจัดหาน้ำ การจัดการน้ำเสีย และของเสีย รวมถึงกิจกรรมที่เกี่ยวข้อง	-	-	-	-	-	Water supply; sewerage, waste management and remediation activities
การก่อสร้าง	37	17	20	-	-	Construction
การขายส่งและการขายปลีก การซ่อมยานยนต์ และจักรยายนต์	61	31	30	-	-	Wholesale and retail trade; repair of motor vehicles and motorcycles
การขนส่งและสถานที่เก็บสินค้า	6	2	4	-	-	Transportation and storage
ที่พักแรมและบริการด้านอาหาร	10	10	-	-	-	Accommodation and food service activities
ข้อมูลข่าวสารและการสื่อสาร	-	-	-	-	-	Information and communication
กิจกรรมทางการเงินและการประกันภัย	-	-	-	-	-	Financial and insurance activities
กิจกรรมเกี่ยวกับอสังหาริมทรัพย์	5	4	1	-	-	Real estate activities
กิจกรรมวิชาชีพ วิทยาศาสตร์ และกิจกรรมทางวิชาการ	-	-	-	-	-	Professional, scientific and technical activities
กิจกรรมการบริหารและบริการสนับสนุน	-	-	-	-	-	Administrative and support service activities
การบริหารราชการ การป้องกันประเทศ และ การประกันสังคมภาคบังคับ	-	-	-	-	-	Public administration and defence; compulsory social security
การศึกษา	-	-	-	-	-	Education
กิจกรรมด้านสุขภาพและงานสังคมสงเคราะห์	5	4	1	-	-	Human health and social work activities
ศิลปะ ความบันเทิง และนันทนาการ	-	-	-	-	-	Arts, entertainment and recreation
กิจกรรมการบริการด้านอื่น ๆ	34	25	9	-	-	Other service activities
กิจกรรมการจ้างงานในครัวเรือน กิจกรรมการผลิต สินค้า และบริการที่ทำขึ้นเองเพื่อใช้ในครัวเรือน	-	-	-	-	-	Activities of households as employers; undifferentiated goods and services-producing activities of households for own use
กิจกรรมขององค์กรระหว่างประเทศและภาคีสมาชิก	-	-	-	-	-	Activities of extraterritorial organizations and bodies

ที่มา: สำนักงานพัฒนาธุรกิจการค้าจังหวัดน่าน

Source: Nan Provincial Business Development Office

ตาราง 14.6 ดัชนีราคาผู้บริโภคทั่วไป จำแนกตามหมวดสินค้า พ.ศ. 2563 - 2566

Table 14.6 General Consumer Price Index by Commodity Group: 2020 - 2023

[2562 (2019)= 100]

หมวดสินค้า	ดัชนีราคาผู้บริโภคทั่วไป General consumer price index				อัตราเงินเฟ้อ Inflation rate			Commodity group
	2563 (2020)	2564 (2021)	2565 (2022)	2566 (2023)	2564 (2021)	2565 (2022)	2566 (2023)	
รวมทุกรายการ	100.2	101.1	106.9	109.1	0.9	5.7	2.1	All commodities
หมวดอาหารและเครื่องดื่มไม่มีแอลกอฮอล์	104.2	101.5	107.9	112.0	-2.6	6.3	3.8	Food and non-alcoholic beverages
ข้าว แป้ง และผลิตภัณฑ์จากแป้ง	114.4	85.0	86.0	97.8	-25.7	1.2	13.7	Rice flour and cereal products
เนื้อสัตว์ เป็ดไก่ และสัตว์น้ำ	103.9	105.8	116.4	117.1	1.8	10.0	0.6	Meat, poultry and fish
ไข่ และผลิตภัณฑ์นม	101.7	103.8	112.2	121.9	2.1	8.1	8.6	Eggs and dairy products
ผัก และผลไม้	102.1	102.1	105.9	112.8	-	3.7	6.5	Vegetables and fruits
เครื่องประกอบอาหาร	103.5	111.3	122.4	121.6	7.5	10.0	-0.7	Seasonings and condiments
เครื่องดื่มไม่มีแอลกอฮอล์	103.2	104.4	106.1	109.7	1.2	1.6	3.4	Non-alcoholic beverages
อาหารบริโภค-ในบ้าน	100.2	100.7	102.7	104.4	0.5	2.0	1.7	Prepared food at home
อาหารบริโภค-นอกบ้าน	100.5	101.2	107.8	109.9	0.7	6.5	1.9	Food away from home
หมวดอื่น ๆ ไม่ใช่อาหารและเครื่องดื่ม	97.9	101.2	106.6	107.4	3.4	5.3	0.8	Non-food and beverages
หมวดเครื่องนุ่งห่ม และรองเท้า	100.3	100.8	103.0	104.7	0.5	2.2	1.7	Apparel and footwear
หมวดเคหสถาน	99.3	98.2	101.0	102.6	-1.1	2.9	1.6	Housing and furnishing
หมวดการตรวจรักษา และบริการส่วนบุคคล	101.4	102.1	104.7	109.7	0.7	2.5	4.8	Medical and personal care
หมวดพาหนะ การขนส่ง และการสื่อสาร	95.6	104.1	113.9	112.8	8.9	9.4	-1.0	Transportation and communication
หมวดการบันเทิง การอ่าน การศึกษา และการศาสนา	102.2	106.1	107.2	109.4	3.8	1.0	2.1	Recreation and education
หมวดยาสูบ และเครื่องดื่มมีแอลกอฮอล์	100.2	100.7	102.4	104.1	0.5	1.7	1.7	Tobacco and alcoholic beverages
ดัชนีราคาผู้บริโภคพื้นฐาน	100.5	100.9	102.6	104.1	0.4	1.7	1.5	Core consumer price index

ที่มา: สำนักงานนโยบายและยุทธศาสตร์การค้า กระทรวงพาณิชย์

Source: Trade Policy and Strategy Office, Ministry of Commerce

ตาราง 14.7 ดัชนีราคาผู้บริโภคทั่วไป จำแนกตามภาค และจังหวัด พ.ศ. 2563 - 2566

Table 14.7 General Consumer Price Index by Region and Province: 2020 - 2023

[2562 (2019)= 100]

ภาค/จังหวัด	ดัชนีราคาผู้บริโภคทั่วไป General consumer price index				อัตราเงินเฟ้อ Inflation rate			Region/Province
	2563 (2020)	2564 (2021)	2565 (2022)	2566 (2023)	2564 (2021)	2565 (2022)	2566 (2023)	
ทั่วราชอาณาจักร	99.2	100.4	106.5	107.8	1.2	6.1	1.2	Whole Kingdom
กรุงเทพมหานครและปริมณฑล ^{1/}	99.3	100.3	106.3	108.1	1.0	6.0	1.7	Bangkok and Vicinities ^{1/}
สมุทรปราการ	98.9	100.0	108.2	110.8	1.1	8.2	2.4	Samut Prakan
นนทบุรี	98.1	100.0	106.8	109.5	1.9	6.8	2.5	Nonthaburi
ปทุมธานี	98.7	100.4	106.3	107.9	1.7	5.9	1.5	Pathum Thani
ภาคกลาง	99.1	100.5	106.8	107.9	1.4	6.3	1.0	Central Region
พระนครศรีอยุธยา	98.8	100.5	106.2	106.8	1.7	5.7	0.6	Phra Nakhon Si Ayutthaya
อ่างทอง	99.1	102.1	111.3	114.6	3.0	9.0	3.0	Ang Thong
ลพบุรี	98.5	100.4	106.7	107.0	1.9	6.3	0.3	Lop Buri
สิงห์บุรี	99.5	101.3	106.9	108.0	1.8	5.5	1.0	Sing Buri
ชัยนาท	99.3	100.8	105.7	106.8	1.5	4.9	1.0	Chai Nat
สระบุรี	98.1	100.1	106.2	108.5	2.0	6.1	2.2	Saraburi
ชลบุรี	98.5	100.0	103.8	105.2	1.5	3.8	1.3	Chon Buri
ระยอง	99.0	101.9	107.8	108.5	2.9	5.8	0.6	Rayong
จันทบุรี	99.1	100.8	107.0	108.1	1.7	6.2	1.0	Chanthaburi
ตราด	99.1	101.4	105.9	107.2	2.3	4.4	1.2	Trat
ฉะเชิงเทรา	99.3	100.9	106.6	107.4	1.6	5.6	0.8	Chachoengsao
ปราจีนบุรี	99.3	101.3	106.7	107.4	2.0	5.3	0.7	Prachin Buri
นครนายก	99.8	102.8	111.5	112.9	3.0	8.5	1.3	Nakhon Nayok
สระแก้ว	99.6	102.0	108.0	110.1	2.4	5.9	1.9	Sa Kaeo
ราชบุรี	99.0	100.8	107.6	109.2	1.8	6.7	1.5	Ratchaburi
กาญจนบุรี	98.2	100.6	105.5	107.7	2.4	4.9	2.1	Kanchanaburi
สุพรรณบุรี	98.4	100.3	106.0	106.4	1.9	5.7	0.4	Suphan Buri

ตาราง 14.7 ดัชนีราคาผู้บริโภคทั่วไป จำแนกตามภาค และจังหวัด พ.ศ. 2563 - 2566 (ต่อ)

Table 14.7 General Consumer Price Index by Region and Province: 2020 - 2023 (Cont.)

[2562 (2019)= 100]

ภาค/จังหวัด	ดัชนีราคาผู้บริโภคทั่วไป General consumer price index				อัตราเงินเฟ้อ Inflation rate			Region/Province
	2563 (2020)	2564 (2021)	2565 (2022)	2566 (2023)	2564 (2021)	2565 (2022)	2566 (2023)	
นครปฐม	99.4	101.0	107.6	108.4	1.6	6.5	0.7	Nakhon Pathom
สมุทรสาคร	99.6	100.7	107.3	107.4	1.1	6.6	0.1	Samut Sakhon
สมุทรสงคราม	98.8	100.3	107.3	107.7	1.5	7.0	0.4	Samut Songkhram
เพชรบุรี	98.4	100.1	105.8	107.3	1.7	5.7	1.4	Phetchaburi
ประจวบคีรีขันธ์	99.0	101.4	107.7	108.3	2.4	6.2	0.6	Prachuap Khiri Khan
ภาคเหนือ	99.4	100.7	106.9	108.1	1.3	6.2	1.1	Northern Region
เชียงใหม่	99.0	100.1	104.8	105.5	1.1	4.7	0.7	Chiang Mai
ลำพูน	100.0	101.7	106.6	107.1	1.7	4.8	0.5	Lamphun
ลำปาง	99.5	101.7	107.3	108.6	2.2	5.5	1.2	Lampang
อุตรดิตถ์	98.6	100.3	106.5	107.2	1.7	6.2	0.7	Uttaradit
แพร่	99.7	101.7	106.9	106.7	2.0	5.1	-0.2	Phrae
น่าน	100.2	101.1	106.9	109.1	0.9	5.7	2.1	Nan
พะเยา	99.2	101.0	106.4	107.3	1.8	5.3	0.8	Phayao
เชียงราย	100.1	101.0	106.8	108.0	0.9	5.7	1.1	Chiang Rai
แม่ฮ่องสอน	98.6	102.3	112.5	118.4	3.8	10.0	5.2	Mae Hong Son
นครสวรรค์	98.7	100.7	106.2	107.4	2.0	5.5	1.1	Nakhon Sawan
อุทัยธานี	99.1	101.0	106.8	108.2	1.9	5.7	1.3	Uthai Thani
กำแพงเพชร	99.2	100.6	106.6	108.7	1.4	6.0	2.0	Kamphaeng Phet
ตาก	99.3	101.6	107.7	108.9	2.3	6.0	1.1	Tak
สุโขทัย	99.4	101.1	106.9	108.1	1.7	5.7	1.1	Sukhothai
พิษณุโลก	98.4	100.1	106.6	108.0	1.7	6.5	1.3	Phitsanulok
พิจิตร	99.6	102.6	110.3	112.5	3.0	7.5	2.0	Phichit
เพชรบูรณ์	99.0	100.6	105.6	107.0	1.6	5.0	1.3	Phetchabun

ตาราง 14.7 ดัชนีราคาผู้บริโภคทั่วไป จำแนกตามภาค และจังหวัด พ.ศ. 2563 - 2566 (ต่อ)

Table 14.7 General Consumer Price Index by Region and Province: 2020 - 2023 (Cont.)

[2562 (2019)= 100]

ภาค/จังหวัด	ดัชนีราคาผู้บริโภคทั่วไป General consumer price index				อัตราเงินเฟ้อ Inflation rate			Region/Province
	2563 (2020)	2564 (2021)	2565 (2022)	2566 (2023)	2564 (2021)	2565 (2022)	2566 (2023)	
ภาคตะวันออกเฉียงเหนือ	99.2	100.2	105.8	107.0	1.0	5.6	1.1	Northeastern Region
นครราชสีมา	99.1	100.2	105.8	107.2	1.1	5.6	1.3	Nakhon Ratchasima
บุรีรัมย์	99.5	101.3	109.6	111.0	1.8	8.2	1.3	Buri Ram
สุรินทร์	99.1	100.6	106.2	106.2	1.5	5.6	-	Surin
ศรีสะเกษ	99.2	100.4	107.0	108.5	1.2	6.6	1.4	Si Sa Ket
อุบลราชธานี	99.2	100.7	105.8	106.5	1.5	5.1	0.7	Ubon Ratchathani
ยโสธร	99.7	99.5	103.4	105.4	-0.2	3.9	1.9	Yasothon
ชัยภูมิ	99.0	100.5	106.8	108.2	1.5	6.3	1.3	Chaiyaphum
อำนาจเจริญ	100.7	101.0	105.7	107.0	0.3	4.7	1.2	Amnat Charoen
บึงกาฬ	100.0	102.1	106.2	109.2	2.1	4.0	2.8	Bueng Kan
หนองบัวลำภู	100.4	100.4	104.0	105.5	-	3.6	1.4	Nong Bua Lam Phu
ขอนแก่น	100.0	101.5	105.6	106.3	1.5	4.0	0.7	Khon Kaen
อุดรธานี	99.4	99.3	104.2	105.0	-0.1	4.9	0.8	Udon Thani
เลย	99.8	101.8	108.2	109.4	2.0	6.3	1.1	Loei
หนองคาย	99.9	99.9	104.1	105.1	-	4.2	1.0	Nong Khai
มหาสารคาม	100.7	101.2	105.3	107.7	0.5	4.1	2.3	Maha Sarakham
ร้อยเอ็ด	98.7	100.9	105.5	106.1	2.2	4.6	0.6	Roi Et
กาฬสินธุ์	99.0	100.1	105.5	106.9	1.1	5.4	1.3	Kalasin
สกลนคร	99.2	100.8	105.5	110.5	1.6	4.7	4.7	Sakon Nakhon
นครพนม	100.3	100.5	105.5	107.9	0.2	5.0	2.3	Nakhon Phanom
มุกดาหาร	99.6	101.0	106.5	107.7	1.4	5.4	1.1	Mukdahan
ภาคใต้	98.5	100.2	106.5	107.7	1.7	6.3	1.1	Southern Region
นครศรีธรรมราช	99.2	101.3	108.2	109.4	2.1	6.8	1.1	Nakhon Si Thammarat

ตาราง 14.7 ดัชนีราคาผู้บริโภคทั่วไป จำแนกตามภาค และจังหวัด พ.ศ. 2563 - 2566 (ต่อ)

Table 14.7 General Consumer Price Index by Region and Province: 2020 - 2023 (Cont.)

[2562 (2019)= 100]

ภาค/จังหวัด	ดัชนีราคาผู้บริโภคทั่วไป General consumer price index				อัตราเงินเฟ้อ Inflation rate			Region/Province
	2563 (2020)	2564 (2021)	2565 (2022)	2566 (2023)	2564 (2021)	2565 (2022)	2566 (2023)	
กระบี่	98.3	99.4	103.8	105.1	1.1	4.4	1.3	Krabi
พังงา	99.7	101.5	107.0	108.0	1.8	5.4	0.9	Phangnga
ภูเก็ต	98.7	99.8	104.0	104.9	1.1	4.2	0.9	Phuket
สุราษฎร์ธานี	98.4	100.2	106.7	108.4	1.8	6.5	1.6	Surat Thani
ระนอง	98.5	100.6	105.3	107.2	2.1	4.7	1.8	Ranong
ชุมพร	99.7	102.4	109.7	110.5	2.7	7.1	0.7	Chumphon
สงขลา	98.3	100.0	105.5	106.4	1.7	5.5	0.9	Songkhla
สตูล	97.4	100.0	105.4	106.7	2.7	5.4	1.2	Satun
ตรัง	97.8	100.2	106.8	108.1	2.5	6.6	1.2	Trang
พัทลุง	98.7	101.6	106.7	107.6	2.9	5.0	0.8	Phattalung
ปัตตานี	98.7	101.2	106.1	106.0	2.5	4.8	-0.1	Pattani
ยะลา	99.3	101.3	106.9	108.5	2.0	5.5	1.5	Yala
นราธิวาส	97.9	102.5	109.4	107.3	4.7	6.7	-1.9	Narathiwat

1/ รวมจังหวัด นนทบุรี ปทุมธานี และสมุทรปราการ
ที่มา: สำนักงานนโยบายและยุทธศาสตร์การค้า กระทรวงพาณิชย์

1/ Including Nonthaburi, Pathum Thani and Samut Prakan
Source: Trade Policy and Strategy Office, Ministry of Commerce

สถิติขนส่ง และโลจิสติกส์

Transport and Logistics Statistics

ตาราง 15.1 รถจดทะเบียน (สะสม) ตามพระราชบัญญัติรถยนต์ พ.ศ. 2522 จำแนกตามประเภทรถ พ.ศ. 2562 - 2566

Table 15.1 Registered Vehicle (Accumulated) Under Motor Vehicle Act B.E. 1979 by Type of Vehicle: 2019 - 2023

ประเภทรถ	2562 (2019)	2563 (2020)	2564 (2021)	2565 (2022)	2566 (2023)	Type of vehicle
รวมยอด	236,231	240,932	247,426	252,695	256,677	Total
รถยนต์นั่งส่วนบุคคลไม่เกิน 7 คน	32,235	34,114	36,143	38,135	39,984	Sedan (not more than 7 passengers)
รถยนต์นั่งส่วนบุคคลเกิน 7 คน	1,340	1,438	1,468	1,469	1,433	Microbus and passenger van
รถยนต์บรรทุกส่วนบุคคล	51,725	52,293	53,120	53,860	54,419	Van and pick up
รถยนต์สามล้อส่วนบุคคล	1	1	1	1	1	Motortricycle
รถยนต์รับจ้างระหว่างจังหวัด	-	-	-	-	-	Interprovincial taxi
รถยนต์รับจ้างบรรทุกคนโดยสารไม่เกิน 7 คน	10	10	10	10	10	Urban taxi
รถยนต์สี่ล้อเล็กรับจ้าง	-	-	-	-	-	Fixed route taxi
รถยนต์รับจ้างสามล้อ	-	-	-	-	-	Motortricycle taxi (tuk tuk)
รถยนต์บริการธุรกิจ	3	3	3	3	3	Hotel taxi
รถยนต์บริการทัศนอาจร	-	-	-	-	-	Tour taxi
รถยนต์บริการให้เช่า	-	-	-	-	-	Car for hire
รถจักรยานยนต์	146,989	148,979	152,481	154,847	156,312	Motorcycle
รถแทรกเตอร์	3,695	3,875	3,976	4,135	4,276	Tractor
รถบดถนน	97	88	95	115	122	Road roller
รถใช้งานเกษตรกรรม	6	7	7	7	7	Farm vehicle
รถพ่วง	12	12	12	10	9	Automobile trailer
รถจักรยานยนต์สาธารณะ	118	112	110	103	101	Public motorcycle

ที่มา: สำนักงานขนส่งจังหวัดน่าน

Source: Nan Provincial Transport Office

ตาราง 15.2 รถจดทะเบียนใหม่ ตามพระราชบัญญัติรถยนต์ พ.ศ. 2522 จำแนกตามประเภทรถ พ.ศ. 2562 - 2566

Table 15.2 New Registered Vehicle Under Motor Vehicle Act B.E. 1979 by Type of Vehicle: 2019 - 2023

ประเภทรถ	2562 (2019)	2563 (2020)	2564 (2021)	2565 (2022)	2566 (2023)	Type of vehicle
รวมยอด	9,941	10,672	11,693	9,850	11,529	Total
รถยนต์นั่งส่วนบุคคลไม่เกิน 7 คน	1,571	1,416	1,470	1,388	1,333	Sedan (not more than 7 passengers)
รถยนต์นั่งส่วนบุคคลเกิน 7 คน	24	119	53	16	25	Microbus and passenger van
รถยนต์บรรทุกส่วนบุคคล	892	945	953	777	798	Van and pick up
รถยนต์สามล้อส่วนบุคคล	-	-	-	-	-	Motortricycle
รถยนต์รับจ้างระหว่างจังหวัด	-	-	-	-	-	Interprovincial taxi
รถยนต์รับจ้างบรรทุกคนโดยสารไม่เกิน 7 คน	-	-	-	-	-	Urban taxi
รถยนต์สี่ล้อเล็กรับจ้าง	-	-	-	-	-	Fixed route taxi
รถยนต์รับจ้างสามล้อ	-	-	-	-	-	Motortricycle taxi (tuk tuk)
รถยนต์บริการธุรกิจ	-	-	-	-	-	Hotel taxi
รถยนต์บริการทัศนอาจร	-	-	-	-	-	Tour taxi
รถยนต์บริการให้เช่า	-	-	-	-	-	Car for hire
รถจักรยานยนต์	7,112	7,877	8,880	7,316	8,951	Motorcycle
รถแทรกเตอร์	327	310	327	335	405	Tractor
รถบดถนน	2	-	7	14	11	Road roller
รถใช้งานเกษตรกรรม	-	1	-	-	-	Farm vehicle
รถพ่วง	-	-	-	-	-	Automobile trailer
รถจักรยานยนต์สาธารณะ	13	4	3	4	6	Public motorcycle

ที่มา: สำนักงานขนส่งจังหวัดน่าน

Source: Nan Provincial Transport Office

ตาราง 15.3 รถจดทะเบียน (สะสม) และรถจดทะเบียนใหม่ ตามพระราชบัญญัติการขนส่งทางบก พ.ศ. 2522 จำแนกตามประเภทรถ พ.ศ. 2562 - 2566

Table 15.3 Registered Vehicle (Accumulated) and New Registered Vehicle Under Land Transport Act B.E. 1979 by Type of Vehicle: 2019 - 2023

ประเภทรถ	2562 (2019)	2563 (2020)	2564 (2021)	2565 (2022)	2566 (2023)	Type of vehicle
รถจดทะเบียน (สะสม) (registered vehicle (accumulated))						
รวมยอด	6,239	6,185	6,232	6,327	6,430	Total
รถโดยสาร	470	358	320	287	243	Bus
ประจำทาง	214	188	172	155	154	Fixed route bus
ไม่ประจำทาง	200	114	88	68	22	Non-fixed route bus
ส่วนบุคคล	56	56	60	64	67	Private bus
รถบรรทุก	5,769	5,827	5,912	6,040	6,187	Truck
ไม่ประจำทาง	819	945	1,018	1,093	1,204	Non-fixed route truck
ส่วนบุคคล	4,950	4,882	4,894	4,947	4,983	Private truck
รถขนาดเล็ก	-	-	-	-	-	Small rural bus
รถจดทะเบียนใหม่ (new registered vehicle)						
รวมยอด	233	327	334	269	348	Total
รถโดยสาร	11	15	7	4	19	Bus
ประจำทาง	5	8	3	-	14	Fixed route bus
ไม่ประจำทาง	5	5	-	-	2	Non-fixed route bus
ส่วนบุคคล	1	2	4	4	3	Private bus
รถบรรทุก	222	312	327	265	329	Truck
ไม่ประจำทาง	62	93	83	99	135	Non-fixed route truck
ส่วนบุคคล	160	219	244	166	194	Private truck
รถขนาดเล็ก	-	-	-	-	-	Small rural bus

ที่มา: สำนักงานขนส่งจังหวัดน่าน

Source: Nan Provincial Transport Office

ตาราง 15.4 ผู้โดยสาร และรายได้จากการโดยสารรถไฟ จำแนกตามชั้นการโดยสาร สถานี และอำเภอ ปีงบประมาณ 2565

Table 15.4 Railway Passenger and Passenger Revenue by Category, Station and District: Fiscal Year 2022

อำเภอ และสถานี	ผู้โดยสาร Number of passenger											รายได้จากการโดยสาร (บาท) Passenger revenue (Baht)			District and station		
	รวมยอด Total	ชั้นหนึ่ง First class			ชั้นสอง Second class			ชั้นสาม Third class				รวม Total	ค่าโดยสาร Fares	อื่น ๆ Others			
		รวม Total	ไปอย่าง เดียว One- way	ไปกลับ Round trip	รวม Total	ไปอย่าง เดียว One- way	ไปกลับ Round trip	รวม Total	ไปอย่าง เดียว One- way	ไปกลับ Round trip	รายเดือน Com- muter						
รวมยอด	-	-	-	-	-	-	-	-	-	-	-	-	-	-	-	-	Total

ที่มา: การรถไฟแห่งประเทศไทย กระทรวงคมนาคม

Source: The State Railway of Thailand, Ministry of Transport

ตาราง 15.5 ปริมาณ และรายได้จากการบรรทุกโดยสารทางรถไฟ จำแนกตามสถานี และอำเภอ ปีงบประมาณ 2565

Table 15.5 Quantity and Freight Revenue of Railway by Station and District: Fiscal Years 2022

อำเภอ และสถานี	ระยะทางจากสถานี กรุงเทพฯ (กม.) The distance from Bangkok station (Km.)	ปริมาณสินค้าที่บรรทุก (ตัน) Quantity goods carried (Ton)			รายได้จากการบรรทุก (บาท) Freight revenue (Baht)				District and station
		รวม Total	สินค้าเหมาคัน Carload	สินค้าหีบห่อ Package	รวม Total	สินค้าเหมาคัน Carload	สินค้าหีบห่อ Package	อื่น ๆ Others	
รวมยอด		-	-	-	-	-	-	-	Total

หมายเหตุ: สินค้าเหมาคันรวมสัตว์มีชีวิต

ที่มา: การรถไฟแห่งประเทศไทย กระทรวงคมนาคม

Note: Carload included livestock.

Source: The State Railway of Thailand, Ministry of Transport

ตาราง 15.6 สถิติการขนส่งทางอากาศระหว่างประเทศ ปีงบประมาณ 2556 - 2566

Table 15.6 Statistics of International Air Transport: Fiscal Years 2013 - 2023

ปี Year	จำนวนเที่ยวบิน ขึ้น - ลง Aircraft movement departure - arrival	ผู้โดยสาร (คน) Passenger (Person)				การขนส่งสินค้า (ตัน) Freight (Ton)				การขนส่งไปรษณีย์ภัณฑ์ (ตัน) Mail (Ton)			
		รวม Total	ออก Departure	เข้า Arrival	ผ่าน Transit	รวม Total	ออก Departure	เข้า Arrival	ผ่าน Transit	รวม Total	ออก Departure	เข้า Arrival	ผ่าน Transit

ที่มา: บริษัท ท่าอากาศยานไทย จำกัด (มหาชน) กระทรวงคมนาคม

Source: Airports of Thailand Public Company Limited, Ministry of Transport

ตาราง 15.7 สถิติการขนส่งทางอากาศภายในประเทศ พ.ศ. 2562 - 2566

Table 15.7 Statistics of Domestic Air Transport: 2019 - 2023

ปี Year	จำนวนเที่ยวบิน ขึ้น - ลง Aircraft movement departure - arrival	ผู้โดยสาร Passenger			ผู้โดยสารเปลี่ยนเครื่อง Passenger transfer	ผู้โดยสารผ่าน Passenger transit	การขนส่งสินค้า (กก.) Freight (Kg.)			การขนส่งไปรษณีย์ภัณฑ์ (กก.) Mail (kg.)	
		รวม Total	ออก Departure	เข้า Arrival			กิโลกรัม (kg.)	เปลี่ยนเครื่อง Transfer	ผ่าน Transit	กิโลกรัม (kg.)	ผ่าน Transit
2562 (2019)	2,890	382,324	192,619	189,705	-	-	488	5	-	-	-
2563 (2020)	2,592	312,490	155,863	156,627	-	-	-	-	-	-	-
2564 (2021)	2,111	190,827	96,431	94,396	-	-	-	-	-	-	-
2565 (2022)	3,676	451,801	228,936	222,865	-	-	535	1	-	-	-
2566 (2023)	2,512	386,575	194,629	191,946	-	-	2	-	-	1	-

ที่มา: กรมท่าอากาศยาน กระทรวงคมนาคม

Source: Department of Airports, Ministry of Transport

ตาราง 15.8 อุบัติเหตุการจราจรทางบก และความเสียหาย พ.ศ. 2562 - 2566

Table 15.8 Road Traffic Accident Casualty and Property Damaged: 2019 - 2023

อุบัติเหตุการจราจรทางบก	2562 (2019)	2563 (2020)	2564 (2021)	2565 (2022)	2566 (2023)	Road traffic accidents
รับแจ้งอุบัติเหตุ (คดี)	302	535	418	319	350	Number of reported accident (case)
จำนวนคนตายและบาดเจ็บ (ราย)	315	439	527	410	449	Number of casualty (person)
ตาย	84	96	66	78	74	Death
บาดเจ็บ	231	343	461	332	375	Injured
ทรัพย์สินเสียหาย (บาท)	32,413,010	39,304,400	34,521,500	-	37,000,000	Property damaged (baht)
สาเหตุที่เกิดอุบัติเหตุ (ครั้ง)	-	-	-	-	-	Causes of accident (time)
จากลักษณะการชน	-	-	-	-	-	Road traffic collisions case
จากอุปกรณ์ที่ชำรุด	3	6	2	-	26	Equipment failure case
จากสภาพแวดล้อม	-	-	-	-	-	Environment case
จากสัญญาณไฟจราจร/ป้ายบอกทาง	5	9	3	-	-	Traffic lights or signals case
จากบุคคล	-	-	-	-	-	Individual case
ขับรถเร็วเกินกว่ากฎหมายกำหนด	180	333	272	223	75	Exceeding speed limit
ขับรถตัดหน้าระยะกระชั้นชิด	38	97	69	43	30	Dangerous lane changing
ขับรถหลับใน	3	1	5	1	3	Falling asleep at the wheel
เมาสุรา	27	17	8	2	22	Drunk driver
อื่น ๆ	1	6	4	6	-	Others
อื่น ๆ	43	65	14	6	29	Others

ที่มา: ตำรวจภูธรจังหวัดน่าน

Source: Nan Provincial Police

สถิติเทคโนโลยีสารสนเทศและการสื่อสาร

Information Communication and Technology Statistics

ตาราง 16.1 บริการไปรษณีย์ จำแนกตามอำเภอ ปีงบประมาณ 2564 - 2565

Table 16.1 Postal Services by District: Fiscal Years 2021 - 2022

อำเภอ	2564 (2021)				2565 (2022)				District
	ที่ทำการไปรษณีย์ Post office	ไปรษณีย์ภัณฑ์ธรรมดา Ordinary letter-post items	พัสดุไปรษณีย์ Postal parcel	บริการพิเศษ Special service	ที่ทำการไปรษณีย์ Post office	ไปรษณีย์ภัณฑ์ธรรมดา Ordinary letter-post items	พัสดุไปรษณีย์ Postal parcel	บริการพิเศษ Special service	
รวมยอด	12	1,193,784	6,379	640,733	12	256,407	411,662	2,219	Total
อำเภอเมืองน่าน	1	635,293	1,337	279,706	1	78,883	51,198	172	Mueang Nan District
อำเภอแม่อจิม	1	2,127	233	7,888	1	6,325	135,763	52	Mae Charim District
อำเภอบ้านหลวง	1	-	-	-	1	-	-	-	Ban Luang District
อำเภอนาน้อย	1	51,267	476	33,922	1	-	-	-	Na Noi District
อำเภอปัว	1	281,090	1,968	129,062	1	67,525	101,642	918	Pua District
อำเภอท่าวังผา	1	51,761	813	46,994	1	3,871	13,742	103	Tha Wang Pha District
อำเภอเวียงสา	1	47,967	418	38,052	1	4,318	1,181	31	Wiang Sa District
อำเภอทุ่งช้าง	1	12,363	405	38,237	1	29,888	3,843	300	Thung Chang District
อำเภอเชียงกลาง	1	53,955	-	37,553	1	36,368	61,686	-	Chiang Klang District
อำเภอนาหมื่น	1	3,359	-	-	1	-	3,559	-	Na Muen District
อำเภอสันติสุข	1	25,491	248	13,897	1	10,285	15,775	81	Santi Suk District
อำเภอบ่อเกลือ	1	29,111	481	15,422	1	18,944	23,273	562	Bo Kluea District

หมายเหตุ: ไม่รวมที่ทำการไปรษณีย์อนุญาต

ที่มา: บริษัท ไปรษณีย์ไทย จำกัด กระทรวงดิจิทัลเพื่อเศรษฐกิจและสังคม

Note: Excluding licensed post offices.

Source: Thailand Post Co.,Ltd., Ministry of Digital Economy and Society

ตาราง 16.2 ประชากรอายุ 6 ปีขึ้นไป จำแนกตามการใช้อินเทอร์เน็ต/โทรศัพท์มือถือ และการมีโทรศัพท์มือถือ พ.ศ. 2564 - 2566

Table 16.2 Population Aged 6 Years and Over by Internet/Mobile Phone Using and Having Mobile Phone: 2021 - 2023

(หน่วยเป็นพัน In thousand)

การใช้เทคโนโลยีสารสนเทศ และการสื่อสาร	จำนวน Number			ร้อยละ Percent			Use of Information and communication technology
	2564 (2021)	2565 (2022)	2566 (2023)	2564 (2021)	2565 (2022)	2566 (2023)	
การใช้อินเทอร์เน็ต	405.64	413.07	411.22	100.00	100.00	100.00	Internet using
ใช้	329.10	345.01	353.14	81.13	83.52	85.90	Use
ไม่ใช่	76.54	68.06	58.08	18.87	16.48	14.10	Do not use
การใช้โทรศัพท์มือถือ	405.64	413.07	411.22	100.00	100.00	100.00	Mobile phone using
ใช้	376.65	386.17	385.00	92.85	93.49	93.60	Use
ไม่ใช่	29.00	26.90	26.22	7.15	6.51	6.40	Do not use
การมีโทรศัพท์มือถือ	405.64	413.07	411.22	100.00	100.00	100.00	Having mobile phone
มี	333.60	345.56	347.33	82.24	83.65	84.50	Have
ไม่มี	72.04	67.52	63.89	17.76	16.35	15.50	None

ที่มา: สํารวจการมีกรใช้เทคโนโลยีสารสนเทศและการสื่อสารในครัวเรือน พ.ศ. 2564 - 2566

สำนักงานสถิติแห่งชาติ กระทรวงดิจิทัลเพื่อเศรษฐกิจและสังคม

Source: The 2021 - 2023 Information and Communication Technology Survey on Household,

National Statistical Office, Ministry of Digital Economy and Society

ตาราง 16.3 ครัวเรือนที่มีอุปกรณ์ เครื่องมือเทคโนโลยีสารสนเทศและการสื่อสาร จำแนกตามจังหวัด พ.ศ. 2566

Table 16.3 Households with Information and Communication Technology Devices by Province: 2023

(หน่วยเป็นพัน In thousand)

จังหวัด	ครัวเรือนที่มีอุปกรณ์ เทคโนโลยีสารสนเทศและการสื่อสาร Households with information and communication technology devices						Province
	โทรศัพท์มือถือ Mobile phone		คอมพิวเตอร์ ^{1/} Computer		การเชื่อมต่ออินเทอร์เน็ต Connect to internet		
	มี Have	ไม่มี None	มี Have	ไม่มี None	เชื่อมต่อ Connect	ไม่เชื่อมต่อ None	
ทั่วราชอาณาจักร	22,954.55	761.30	5,364.42	18,351.43	21,478.73	2,237.12	Whole Kingdom
กรุงเทพมหานคร	3,132.24	34.15	1,120.55	2,045.85	3,072.92	93.47	Bangkok
ภาคกลาง	7,586.25	156.53	1,985.54	5,757.24	7,189.61	553.17	Central Region
สมุทรปราการ	897.15	3.29	338.80	561.64	878.47	21.97	Samut Prakan
นนทบุรี	637.54	3.71	251.26	390.00	618.53	22.72	Nonthaburi
ปทุมธานี	671.98	3.56	243.42	432.11	659.62	15.92	Pathum Thani
พระนครศรีอยุธยา	313.85	6.47	96.28	224.05	305.29	15.03	Phra Nakhon Si Ayutthaya
อ่างทอง	78.03	5.03	14.13	68.93	67.07	15.99	Ang Thong
ลพบุรี	265.04	8.30	59.43	213.91	244.61	28.72	Lop Buri
สิงห์บุรี	58.66	3.39	15.34	46.71	50.71	11.34	Sing Buri
ชัยนาท	95.48	6.95	20.13	82.30	81.39	21.04	Chai Nat
สระบุรี	248.69	8.62	62.51	194.80	230.04	27.27	Saraburi
ชลบุรี	744.69	7.02	162.93	588.78	727.74	23.97	Chon Buri
ระยอง	427.41	2.76	106.03	324.15	415.99	14.19	Rayong
จันทบุรี	188.86	6.96	46.15	149.67	176.92	18.90	Chanthaburi
ตราด	96.50	1.85	15.81	82.54	90.07	8.28	Trat
ฉะเชิงเทรา	316.74	6.98	62.03	261.69	288.11	35.61	Chachoengsao
ปราจีนบุรี	244.94	6.24	43.50	207.69	226.99	24.19	Prachin Buri
นครนายก	86.40	3.21	19.11	70.49	76.51	13.09	Nakhon Nayok

ตาราง 16.3 ครัวเรือนที่มีอุปกรณ์ เครื่องมือเทคโนโลยีสารสนเทศและการสื่อสาร จำแนกตามจังหวัด พ.ศ. 2566 (ต่อ)

Table 16.3 Households with Information and Communication Technology Devices by Province: 2023 (Cont.)

(หน่วยเป็นพัน In thousand)

จังหวัด	ครัวเรือนที่มีอุปกรณ์ เทคโนโลยีสารสนเทศและการสื่อสาร Households with information and communication technology devices						Province
	โทรศัพท์มือถือ Mobile phone		คอมพิวเตอร์ ^{1/} Computer		การเชื่อมต่ออินเทอร์เน็ต Connect to internet		
	มี Have	ไม่มี None	มี Have	ไม่มี None	เชื่อมต่อ Connect	ไม่เชื่อมต่อ None	
สระแก้ว	208.35	11.91	27.15	193.11	192.62	27.64	Sa Kaeo
ราชบุรี	252.45	7.88	59.42	200.91	237.53	22.80	Ratchaburi
กาญจนบุรี	259.94	10.22	51.17	218.98	239.32	30.84	Kanchanaburi
สุพรรณบุรี	282.80	15.53	33.94	264.39	232.39	65.94	Suphan Buri
นครปฐม	410.71	6.92	119.86	297.76	397.16	20.47	Nakhon Pathom
สมุทรสาคร	422.05	3.90	68.56	357.39	408.20	17.75	Samut Sakhon
สมุทรสงคราม	57.14	2.19	12.04	47.29	50.43	8.90	Samut Songkhram
เพชรบุรี	161.66	6.10	30.17	137.60	146.33	21.44	Phetchaburi
ประจวบคีรีขันธ์	159.17	7.57	26.41	140.34	147.58	19.17	Prachuap Khiri Khan
ภาคเหนือ	3,711.59	209.21	756.73	3,164.06	3,286.52	634.28	Northern Region
เชียงใหม่	616.35	42.48	197.77	461.05	555.84	102.98	Chiang Mai
ลำพูน	136.83	11.11	28.39	119.55	118.87	29.07	Lamphun
ลำปาง	242.27	15.41	54.66	203.02	204.60	53.08	Lampang
อุตรดิตถ์	133.34	5.36	26.48	112.22	115.35	23.35	Uttaradit
แพร่	127.26	7.48	29.92	104.82	112.51	22.23	Phrae
น่าน	142.91	8.97	15.14	136.75	130.66	21.23	Nan
พะเยา	130.83	7.09	20.27	117.66	114.92	23.01	Phayao
เชียงราย	347.37	8.92	54.58	301.71	306.95	49.34	Chiang Rai
แม่ฮ่องสอน	74.04	9.19	7.48	75.75	62.33	20.90	Mae Hong Son

ตาราง 16.3 ครัวเรือนที่มีอุปกรณ์ เครื่องมือเทคโนโลยีสารสนเทศและการสื่อสาร จำแนกตามจังหวัด พ.ศ. 2566 (ต่อ)

Table 16.3 Households with Information and Communication Technology Devices by Province: 2023 (Cont.)

(หน่วยเป็นพัน In thousand)

จังหวัด	ครัวเรือนที่มีอุปกรณ์ เทคโนโลยีสารสนเทศและการสื่อสาร Households with information and communication technology devices						Province
	โทรศัพท์มือถือ Mobile phone		คอมพิวเตอร์ ^{1/} Computer		การเชื่อมต่ออินเทอร์เน็ต Connect to internet		
	มี Have	ไม่มี None	มี Have	ไม่มี None	เชื่อมต่อ Connect	ไม่เชื่อมต่อ None	
นครสวรรค์	316.88	11.16	56.09	271.94	278.29	49.75	Nakhon Sawan
อุทัยธานี	92.26	5.71	18.95	79.02	76.35	21.62	Uthai Thani
กำแพงเพชร	243.18	13.99	47.84	209.34	216.74	40.44	Kamphaeng Phet
ตาก	151.77	14.99	24.00	142.76	134.49	32.28	Tak
สุโขทัย	197.64	11.51	38.45	170.69	171.61	37.54	Sukhothai
พิษณุโลก	303.21	14.31	61.20	256.32	276.54	40.98	Phitsanulok
พิจิตร	170.52	7.93	30.93	147.52	148.19	30.26	Phichit
เพชรบูรณ์	284.93	13.60	44.57	253.96	262.31	36.22	Phetchabun
ภาคตะวันออกเฉียงเหนือ	5,596.29	256.14	898.92	4,953.51	5,155.66	696.77	Northeastern Region
นครราชสีมา	777.07	35.51	150.75	661.83	721.14	91.45	Nakhon Ratchasima
บุรีรัมย์	362.15	22.30	50.91	333.54	345.57	38.88	Buri Ram
สุรินทร์	297.47	30.54	35.00	293.01	259.92	68.09	Surin
ศรีสะเกษ	268.87	13.54	26.25	256.16	237.47	44.94	Si Sa Ket
อุบลราชธานี	512.20	10.97	88.17	435.00	461.75	61.42	Ubon Ratchathani
ยโสธร	134.96	5.21	12.26	127.92	122.69	17.49	Yasothon
ชัยภูมิ	290.28	14.99	44.64	260.62	257.72	47.54	Chaiyaphum
อำนาจเจริญ	83.45	5.06	9.95	78.55	75.98	12.52	Amnat Chareon
บึงกาฬ	101.87	3.31	10.77	94.41	94.66	10.52	Bueng Kan
หนองบัวลำภู	134.48	4.67	17.82	121.33	125.04	14.11	Nong Bua Lam Phu

ตาราง 16.3 ครัวเรือนที่มีอุปกรณ์ เครื่องมือเทคโนโลยีสารสนเทศและการสื่อสาร จำแนกตามจังหวัด พ.ศ. 2566 (ต่อ)

Table 16.3 Households with Information and Communication Technology Devices by Province: 2023 (Cont.)

(หน่วยเป็นพัน In thousand)

จังหวัด	ครัวเรือนที่มีอุปกรณ์ เทคโนโลยีสารสนเทศและการสื่อสาร Households with information and communication technology devices						Province
	โทรศัพท์มือถือ Mobile phone		คอมพิวเตอร์ ^{1/} Computer		การเชื่อมต่ออินเทอร์เน็ต Connect to internet		
	มี Have	ไม่มี None	มี Have	ไม่มี None	เชื่อมต่อ Connect	ไม่เชื่อมต่อ None	
ขอนแก่น	601.50	8.14	141.79	467.86	581.34	28.31	Khon Kaen
อุดรธานี	383.18	12.92	61.44	334.66	361.02	35.08	Udon Thani
เลย	151.51	12.82	21.37	142.95	130.71	33.61	Loei
หนองคาย	140.37	5.20	23.32	122.24	131.05	14.52	Nong Khai
มหาสารคาม	263.50	5.77	70.78	198.49	249.29	19.98	Maha Sarakham
ร้อยเอ็ด	310.19	17.95	37.08	291.06	281.88	46.26	Roi Et
กาฬสินธุ์	229.47	10.61	18.41	221.67	203.51	36.56	Kalasin
สกลนคร	260.68	18.37	31.15	247.90	237.81	41.24	Sakon Nakhon
นครพนม	164.95	10.47	27.90	147.52	156.05	19.37	Nakhon Phanom
มุกดาหาร	128.13	7.82	19.16	116.79	121.07	14.89	Mukdahan
ภาคใต้	2,928.19	105.27	602.69	2,430.77	2,774.02	259.43	Southern Region
นครศรีธรรมราช	459.74	20.55	98.87	381.42	422.73	57.55	Nakhon Si Thammarat
กระบี่	131.14	4.42	23.97	111.59	126.42	9.14	Krabi
พังงา	77.75	2.86	10.65	69.96	70.53	10.08	Phang-nga
ภูเก็ต	201.75	0.77	68.95	133.58	199.23	3.30	Phuket
สุราษฎร์ธานี	380.33	7.13	61.40	326.07	363.55	23.92	Surat Thani
ระนอง	94.02	1.54	13.45	82.11	91.10	4.46	Ranong
ชุมพร	171.70	3.23	29.36	145.57	160.31	14.62	Chumphon
สงขลา	530.16	15.97	147.35	398.77	500.42	45.71	Songkhla

ตาราง 16.3 ครัวเรือนที่มีอุปกรณ์ เครื่องมือเทคโนโลยีสารสนเทศและการสื่อสาร จำแนกตามจังหวัด พ.ศ. 2566 (ต่อ)

Table 16.3 Households with Information and Communication Technology Devices by Province: 2023 (Cont.)

(หน่วยเป็นพัน In thousand)

จังหวัด	ครัวเรือนที่มีอุปกรณ์ เทคโนโลยีสารสนเทศและการสื่อสาร Households with information and communication technology devices						Province
	โทรศัพท์มือถือ Mobile phone		คอมพิวเตอร์ ^{1/} Computer		การเชื่อมต่ออินเทอร์เน็ต Connect to internet		
	มี Have	ไม่มี None	มี Have	ไม่มี None	เชื่อมต่อ Connect	ไม่เชื่อมต่อ None	
สตูล	81.30	3.10	17.48	66.91	77.06	7.33	Satun
ตรัง	195.12	4.37	31.76	167.72	187.01	12.47	Trang
พัทลุง	149.04	9.16	22.49	135.71	134.75	23.46	Phatthalung
ปัตตานี	148.70	8.69	23.47	133.92	144.62	12.77	Pattani
ยะลา	134.53	6.42	28.24	112.71	131.36	9.59	Yala
นราธิวาส	172.90	17.07	25.24	164.74	164.92	25.05	Narathiwat

1/ รวมคอมพิวเตอร์แบบตั้งโต๊ะ แบบกระเป๋าหิ้ว แท็บเล็ต

1/ Including Personal computer Notebook Tablet

ที่มา: สำรองการมีผู้ใช้เทคโนโลยีสารสนเทศและการสื่อสารในครัวเรือน พ.ศ. 2566
สำนักงานสถิติแห่งชาติ กระทรวงดิจิทัลเพื่อเศรษฐกิจและสังคม

Source: The 2023 Information and Communication Technology Survey on Household,
National Statistical Office, Ministry of Digital Economy and Society

สถิติการท่องเที่ยวและการกีฬา

Tourism and Sports Statistics

ตาราง 17.1 สถานพักแรม ห้องพัก ผู้เยี่ยมชม และรายได้จากการท่องเที่ยว จำแนกตามจังหวัด พ.ศ. 2565

Table 17.1 Accommodation, Room, Visitor and Tourism Receipt by Province: 2022

จังหวัด	ห้องพัก (ห้อง) Room	ผู้เยี่ยมชม (Visitor)		รายได้จากการท่องเที่ยว (ล้านบาท) Tourism receipt (Mil. baht)	Province
		นักท่องเที่ยว Tourist	นักท่องเที่ยว Excursionist		
ทั่วราชอาณาจักร	792,144	123,853,215	102,819,346	1,222,074.08	Whole Kingdom
กรุงเทพมหานคร	160,515	27,023,530	11,977,720	419,672.06	Bangkok
ภาคกลาง					Central Region
สมุทรปราการ	7,434	748,727	1,615,228	4,551.24	Samut Prakan
นนทบุรี	4,340	844,639	1,672,204	3,699.21	Nonthaburi
ปทุมธานี	3,160	377,805	1,155,631	2,012.64	Pathum Thani
พระนครศรีอยุธยา	4,683	1,252,594	6,680,964	12,746.41	Phra Nakhon Si Ayutthaya
อ่างทอง	563	134,868	540,364	687.01	Ang Thong
ลพบุรี	2,885	1,061,284	2,955,761	4,803.64	Lop Buri
สิงห์บุรี	851	201,973	448,164	883.88	Sing Buri
ชัยนาท	1,166	228,793	572,747	1,028.38	Chai Nat
สระบุรี	3,287	1,257,000	2,794,441	6,345.06	Saraburi
ชลบุรี	69,326	9,984,883	4,567,888	105,141.61	Chon Buri
ระยอง	14,180	2,124,347	817,210	12,734.85	Rayong
จันทบุรี	6,246	1,020,262	382,007	4,619.98	Chanthaburi
ตราด	11,211	1,320,278	52,144	9,064.94	Trat
ฉะเชิงเทรา	1,829	328,329	4,298,796	5,258.07	Chachoengsao
ปราจีนบุรี	4,240	664,254	395,546	2,840.02	Prachin Buri
นครนายก	6,306	1,079,938	494,844	4,302.68	Nakhon Nayok
สระแก้ว	2,958	481,247	653,504	3,552.28	Sa Kaeo
ราชบุรี	5,332	930,219	700,013	2,994.31	Ratchaburi
กาญจนบุรี	15,073	2,961,859	8,410,787	23,881.64	Kanchanaburi
สุพรรณบุรี	4,352	788,102	2,904,727	4,680.49	Suphan Buri

ตาราง 17.1 สถานพักแรม ห้องพัก ผู้เยี่ยมชม และรายได้จากการท่องเที่ยว จำแนกตามจังหวัด พ.ศ. 2565 (ต่อ)

Table 17.1 Accommodation, Room, Visitor and Tourism Receipt by Province: 2022 (Cont.)

จังหวัด	ห้องพัก (ห้อง) Room	ผู้เยี่ยมชม (Visitor)		รายได้จากการท่องเที่ยว (ล้านบาท) Tourism receipt (Mil. baht)	Province
		นักท่องเที่ยว Tourist	นักท่องเที่ยว Excursionist		
นครปฐม	4,151	963,933	1,987,403	4,122.11	Nakhon Pathom
สมุทรสาคร	1,616	273,379	287,234	918.80	Samut Sakhon
สมุทรสงคราม	2,927	733,381	3,795,314	4,853.45	Samut Songkhram
เพชรบุรี	11,592	3,701,674	5,295,021	24,541.55	Phetchaburi
ประจวบคีรีขันธ์	17,084	5,343,423	4,127,252	33,871.62	Prachuap Khiri Khan
ภาคเหนือ					Northern Region
เชียงใหม่	36,723	5,926,652	3,006,912	61,481.09	Chiang Mai
ลำพูน	1,460	275,033	861,195	1,443.85	Lamphun
ลำปาง	3,514	598,986	970,128	4,246.39	Lampang
อุตรดิตถ์	2,621	511,998	415,753	1,282.01	Uttaradit
แพร่	1,959	642,275	574,287	2,467.43	Phrae
น่าน	3,370	957,894	372,786	3,090.16	Nan
พะเยา	1,928	454,830	525,546	1,940.83	Phayao
เชียงราย	17,133	3,730,512	1,355,948	34,338.14	Chiang Rai
แม่ฮ่องสอน	6,352	989,894	71,871	4,356.65	Mae Hong Son
นครสวรรค์	4,592	935,123	852,037	4,092.62	Nakhon Sawan
อุทัยธานี	1,647	290,311	606,243	1,281.69	Uthai Thani
กำแพงเพชร	2,433	399,829	399,580	1,343.86	Kamphaeng Phet
ตาก	5,626	1,295,011	393,079	4,913.57	Tak
สุโขทัย	3,788	514,128	435,950	2,061.54	Sukhothai
พิษณุโลก	6,837	1,530,114	1,088,084	6,144.48	Phitsanulok
พิจิตร	1,889	345,207	371,631	1,120.25	Phichit
เพชรบูรณ์	7,612	1,888,903	314,515	6,602.77	Phetchabun

ตาราง 17.1 สถานพักแรม ห้องพัก ผู้เยี่ยมชม และรายได้จากการท่องเที่ยว จำแนกตามจังหวัด พ.ศ. 2565 (ต่อ)

Table 17.1 Accommodation, Room, Visitor and Tourism Receipt by Province: 2022 (Cont.)

จังหวัด	ห้องพัก (ห้อง) Room	ผู้เยี่ยมชม (Visitor)		รายได้จากการท่องเที่ยว (ล้านบาท) Tourism receipt (Mil. baht)	Province
		นักท่องเที่ยว Tourist	นักท่องเที่ยว Excursionist		
ภาคตะวันออกเฉียงเหนือ					
นครราชสีมา	21,042	3,934,515	2,220,775	12,967.63	Nakhon Ratchasima
บุรีรัมย์	5,288	1,727,788	1,207,677	5,894.87	Buri Ram
สุรินทร์	3,877	656,208	219,775	1,726.52	Surin
ศรีสะเกษ	1,495	411,238	489,557	1,201.18	Si Sa Ket
อุบลราชธานี	4,444	1,200,000	910,762	3,569.30	Ubon Ratchathani
ยโสธร	642	201,009	234,374	490.96	Yasothon
ชัยภูมิ	3,285	603,907	456,881	1,521.40	Chaiyaphum
อำนาจเจริญ	379	120,130	106,875	259.05	Amnat Chareon
บึงกาฬ	1,656	400,659	329,079	1,226.37	Bueng Kan
หนองบัวลำภู	684	103,580	185,200	274.66	Nong Bua Lam Phu
ขอนแก่น	10,322	2,360,187	1,133,916	9,738.39	Khon Kaen
อุดรธานี	9,145	1,452,086	1,731,180	6,471.46	Udon Thani
เลย	6,746	1,075,249	643,137	3,409.43	Loei
หนองคาย	4,320	902,856	1,219,294	3,492.84	Nong Khai
มหาสารคาม	2,177	328,249	227,342	744.73	Maha Sarakham
ร้อยเอ็ด	1,964	318,807	294,522	838.46	Roi Et
กาฬสินธุ์	1,220	379,313	266,787	824.01	Kalasin
สกลนคร	3,655	667,831	897,524	2,257.71	Sakon Nakhon
นครพนม	2,481	649,197	899,435	2,424.20	Nakhon Phanom
มุกดาหาร	2,921	483,307	1,146,723	2,520.13	Mukdahan
ภาคใต้					
นครศรีธรรมราช	8,853	1,399,131	645,005	6,297.25	Nakhon Si Thammarat

ตาราง 17.1 สถานที่พักแรม ห้องพัก ผู้เยี่ยมชมเยือน และรายได้จากการท่องเที่ยว จำแนกตามจังหวัด พ.ศ. 2565 (ต่อ)

Table 17.1 Accommodation, Room, Visitor and Tourism Receipt by Province: 2022 (Cont.)

จังหวัด	ห้องพัก (ห้อง) Room	ผู้เยี่ยมชมเยือน (Visitor)		รายได้จากการท่องเที่ยว (ล้านบาท) Tourism receipt (Mil. baht)	Province
		นักท่องเที่ยว Tourist	นักท่องเที่ยว Excursionist		
กระบี่	22,436	1,220,423	600,301	21,763.21	Krabi
พังงา	13,786	678,431	732,614	15,609.00	Phang-nga
ภูเก็ต	92,346	5,208,139	559,332	192,039.99	Phuket
สุราษฎร์ธานี	43,603	3,164,758	788,277	37,844.20	Surat Thani
ระนอง	2,986	398,953	119,700	1,487.01	Ranong
ชุมพร	5,700	887,095	211,103	3,670.85	Chumphon
สงขลา	21,401	2,235,170	686,318	18,174.28	Songkhla
สตูล	3,687	1,104,689	505,372	6,937.58	Satun
ตรัง	4,190	762,065	244,166	4,080.19	Trang
พัทลุง	2,509	372,584	279,603	1,292.08	Phatthalung
ปัตตานี	1,147	185,608	69,844	735.77	Pattani
ยะลา	3,218	838,321	231,745	3,047.16	Yala
นราธิวาส	1,748	304,311	126,692	1,226.95	Narathiwat

ที่มา: สำนักงานปลัดกระทรวงการท่องเที่ยวและกีฬา

Source: Office of the Permanent Secretary Ministry of Tourism and Sports

ตาราง 17.2 สถิติการท่องเที่ยวของจังหวัดน่าน พ.ศ. 2563 - 2565

Table 17.2 Nan Tourism Statistics: 2020 - 2022

รายการ	2563 (2020)	2564 (2021)	2565 (2022)	อัตราการเปลี่ยนแปลง		Item
				Percentage change (%)		
				2564 (2021)	2565 (2022)	
จำนวนห้อง (ห้อง)	3,180	3,042	3,370	-4.34	10.78	Number of room in accommodation (room)
จำนวนผู้เยี่ยมชม	654,588	548,014	1,330,680	-16.28	142.82	Number of visitor
ชาวไทย	648,983	544,845	1,312,539	-16.05	140.90	Thai
ชาวต่างประเทศ	5,605	3,169	18,141	-43.46	472.45	Foreigner
จำนวนนักท่องเที่ยว ^{1/}	541,551	441,238	957,894	-18.52	117.09	Number of tourist ^{1/}
ชาวไทย	537,063	439,317	946,709	-18.20	115.50	Thai
ชาวต่างประเทศ	4,488	1,921	11,185	-57.20	482.25	Foreigner
จำนวนนักท่องเที่ยว ^{2/}	113,037	106,776	372,786	-5.54	249.13	Number of excursionist ^{2/}
ชาวไทย	111,920	105,528	365,830	-5.71	246.67	Thai
ชาวต่างประเทศ	1,117	1,248	6,956	11.73	457.37	Foreigner
ระยะเวลาพำนักเฉลี่ยของนักท่องเที่ยว (วัน)	1.78	1.71	1.87	-3.93	9.36	Average length of stay (Day)
ชาวไทย	1.78	1.70	1.86	-4.49	9.41	Thai
ชาวต่างประเทศ	2.45	2.92	2.78	19.18	-4.79	Foreigner
ค่าใช้จ่ายเฉลี่ย (บาท/คน/วัน)						Average expenditure (Baht/Person/Day)
ผู้เยี่ยมชม	1,463.67	1,325.90	1,427.47	-9.41	7.66	Visitors
ชาวไทย	1,456.37	1,322.75	1,414.88	-9.17	6.97	Thai
ชาวต่างประเทศ	2,107.66	1,716.50	2,132.45	-18.56	24.23	Foreigner
นักท่องเที่ยว	1,521.88	1,383.28	1,514.15	-9.11	9.46	Tourist
ชาวไทย	1,514.26	1,379.78	1,500.32	-8.88	8.74	Thai
ชาวต่างประเทศ	2,185.34	1,850.59	2,297.23	-15.32	24.14	Foreigner

ตาราง 17.2 สถิติการท่องเที่ยวของจังหวัดน่าน พ.ศ. 2563 - 2565 (ต่อ)

Table 17.2 Nan Tourism Statistics: 2020 - 2022 (Cont.)

รายการ	2563 (2020)	2564 (2021)	2565 (2022)	อัตราการเปลี่ยนแปลง		Item
				Percentage change (%)		
				2564 (2021)	2565 (2022)	
นักท่องเที่ยว	965.61	921.37	1,010.91	-4.58	9.72	Excursionist
ชาวไทย	961.85	919.09	1,003.58	-4.45	9.19	Thai
ชาวต่างประเทศ	1,342.88	1,113.80	1,395.93	-17.06	25.33	Foreigner
รายได้จากการท่องเที่ยว (ล้านบาท)						Tourism receipt (Million baht)
ผู้เยี่ยมเยือน	1,580.77	1,139.23	3,090.16	-27.93	171.25	Visitors
ชาวไทย	1,555.24	1,127.46	3,009.02	-27.51	166.88	Thai
ชาวต่างประเทศ	25.53	11.77	81.14	-53.90	589.38	Foreigner

1/ นักท่องเที่ยว หมายถึง ผู้ที่เดินทางไปเยือนจังหวัดนั้น โดยวัตถุประสงค์ต่าง ๆ ที่ไม่ใช่การไปทำงานประจำ การศึกษา และไม่ใช่คนท้องถิ่นที่มีภูมิลำเนาหรือศึกษาอยู่ที่จังหวัดนั้น ทั้งนี้ต้องพักค้างคืนอย่างน้อย 1 คืน

2/ นักทัศนาจร หมายถึง ผู้เยี่ยมเยือนที่ไม่พักค้างคืน

ที่มา: สำนักงานปลัดกระทรวงการท่องเที่ยวและกีฬา

1/ Tourist: These who visit to province on their own any seasons excepting work, education and these who are not the person living or education in the province must stay at least one night.

2/ Excursionist: The visitors who do not stay overnight in the province

Source: Office of the Permanent Secretary Ministry of Tourism and Sports

สถิติการเงิน การธนาคาร และการประกันภัย

Finance, Banking and Insurance Statistics

ตาราง 18.1 เงินรับฝาก และเงินให้สินเชื่อของธนาคารพาณิชย์ จำแนกตามจังหวัด พ.ศ. 2566

Table 18.1 Commercial Banks' Deposits and Loans by Province: 2023

(ล้านบาท Million baht)

จังหวัด	จำนวน สำนักงาน Number of branches	เงินฝาก Deposits					สินเชื่อ Credits					Province
		รวม Total	จ่ายคืนเมื่อ	ออมทรัพย์ Saving deposit	ประจำ Time deposit	เงินฝากอื่น ๆ Others	รวม Total	เงินเบิกเกินบัญชี Overdraft	เงินให้กู้ยืม Loan	ตั๋วเงิน Bills	อื่น ๆ Others	
			ทางถาม Demand deposit									
ทั่วราชอาณาจักร	5,082	17,029,313	1,018,029	10,784,725	5,223,197	3,361	18,228,126	800,600	15,125,119	2,294,081	8,326	Whole Kingdom
กรุงเทพมหานคร	1,431	10,602,503	802,132	6,261,060	3,536,003	3,308	13,567,663	275,131	11,425,693	1,860,715	6,123	Bangkok
ภาคกลาง	1,654	3,758,061	141,808	2,575,946	1,040,264	42	2,276,424	237,993	1,814,386	222,975	1,071	Central Region
สมุทรปราการ	177	582,512	32,621	376,839	173,052	-	315,658	28,128	249,791	37,638	101	Samut Prakan
นนทบุรี	165	638,926	17,560	442,903	178,462	-	278,016	23,447	235,534	18,979	56	Nonthaburi
ปทุมธานี	134	350,024	18,702	242,184	89,127	10	201,897	21,169	159,691	20,540	497	Pathum Thani
พระนครศรีอยุธยา	75	129,859	4,224	87,221	38,414	-	94,162	7,925	77,777	8,457	3	Phra Nakhon Si Ayutthaya
อ่างทอง	13	18,495	350	12,474	5,671	-	9,384	1,821	5,960	1,591	12	Ang Thong
ลพบุรี	41	53,294	722	37,859	14,713	-	38,667	5,218	30,634	2,796	19	Lop Buri
สิงห์บุรี	11	18,886	275	12,353	6,258	-	9,416	1,556	4,734	3,126	-	Sing Buri
ชัยนาท	16	17,940	508	13,292	4,140	-	11,764	1,961	6,198	3,604	1	Chai Nat
สระบุรี	56	84,321	2,217	55,948	26,156	-	58,221	7,197	46,857	4,150	18	Saraburi
ชลบุรี	271	594,949	18,754	429,303	146,893	-	460,466	31,076	393,956	35,402	32	Chon Buri
ระยอง	91	179,860	9,150	136,353	34,357	-	165,448	14,609	134,861	15,961	17	Rayong
จันทบุรี	43	81,653	1,342	58,391	21,919	-	35,475	7,402	26,608	1,466	-	Chanthaburi
ตราด	15	22,387	399	15,826	6,163	-	9,942	2,453	7,230	258	-	Trat
ฉะเชิงเทรา	56	99,691	2,932	65,650	31,078	30	70,299	9,248	54,010	7,008	33	Chachoengsao
ปราจีนบุรี	33	46,154	1,167	35,708	9,278	-	35,954	3,669	30,918	1,366	1	Prachin Buri

ตาราง 18.1 เงินรับฝาก และเงินให้สินเชื่อของธนาคารพาณิชย์ จำแนกตามจังหวัด พ.ศ. 2566 (ต่อ)

Table 18.1 Commercial Banks' Deposits and Loans by Province: 2023 (Cont.)

(ล้านบาท Million baht)

จังหวัด	จำนวน สำนักงาน Number of branches	เงินฝาก Deposits					สินเชื่อ Credits					Province
		รวม Total	จ่ายคืนเมื่อ ทวงถาม Demand deposit	ออมทรัพย์ Saving deposit	ประจำ Time deposit	เงินฝากอื่น ๆ Others	รวม Total	เงินเบิกเกินบัญชี Overdraft	เงินให้กู้ยืม Loan	ตั๋วเงิน Bills	อื่น ๆ Others	
นครนายก	14	23,047	455	14,917	7,675	-	9,732	1,196	7,118	1,417	2	Nakhon Nayok
สระแก้ว	23	28,835	768	23,796	4,271	-	18,395	2,809	13,245	2,340	-	Sa Kaeo
ราชบุรี	60	101,733	2,964	63,849	34,920	-	64,101	8,954	47,548	7,577	22	Ratchaburi
กาญจนบุรี	41	55,753	1,260	38,955	15,538	-	32,528	5,134	23,859	3,516	18	Kanchanaburi
สุพรรณบุรี	49	67,302	1,281	48,004	18,018	-	39,597	7,229	26,635	5,719	14	Suphan Buri
นครปฐม	101	231,313	8,736	144,835	77,740	2	129,181	17,140	97,484	14,403	154	Nakhon Pathom
สมุทรสาคร	74	203,744	12,349	128,574	62,821	-	115,957	17,191	77,203	21,553	10	Samut Sakhon
สมุทรสงคราม	12	22,683	546	15,252	6,884	-	9,344	2,041	6,006	1,251	45	Samut Songkhram
เพชรบุรี	32	36,895	861	25,774	10,259	-	24,192	3,855	18,449	1,887	2	Phetchaburi
ประจวบคีรีขันธ์	51	67,805	1,665	49,685	16,455	-	38,628	5,564	32,080	969	14	Prachuap Khiri Khan
ภาคเหนือ	603	851,521	18,461	609,006	224,043	10	651,993	85,179	494,189	72,074	551	Northern Region
เชียงใหม่	161	304,028	6,605	204,613	92,810	-	214,348	19,717	177,002	17,525	103	Chiang Mai
ลำพูน	21	27,005	728	21,739	4,538	-	18,092	3,026	13,959	1,105	2	Lamphun
ลำปาง	33	42,581	872	30,358	11,351	-	32,064	4,691	25,986	1,384	4	Lampang
อุตรดิตถ์	20	19,917	385	14,587	4,944	-	18,999	2,964	9,994	6,034	7	Uttaradit
แพร่	14	19,273	320	14,085	4,868	-	15,644	3,071	11,416	1,135	22	Phrae
น่าน	15	16,642	320	13,568	2,754	-	11,506	1,978	8,684	832	12	Nan
พะเยา	19	20,818	296	16,657	3,865	-	15,170	2,712	11,627	810	20	Phayao

ตาราง 18.1 เงินรับฝาก และเงินให้สินเชื่อของธนาคารพาณิชย์ จำแนกตามจังหวัด พ.ศ. 2566 (ต่อ)

Table 18.1 Commercial Banks' Deposits and Loans by Province: 2023 (Cont.)

(ล้านบาท Million baht)

จังหวัด	จำนวน สำนักงาน Number of branches	เงินฝาก Deposits					สินเชื่อ Credits					Province
		รวม Total	จ่ายคืนเมื่อ ทวงถาม Demand deposit	ออมทรัพย์ Saving deposit	ประจำ Time deposit	เงินฝากอื่น ๆ Others	รวม Total	เงินเบิกเกินบัญชี Overdraft	เงินให้กู้ยืม Loan	ตั๋วเงิน Bills	อื่น ๆ Others	
เชียงใหม่	67	90,149	2,289	68,967	18,892	-	67,367	8,612	53,068	5,671	17	Chiang Rai
แม่ฮ่องสอน	10	7,648	166	6,436	1,045	-	5,353	768	4,556	30	-	Mae Hong Son
นครสวรรค์	53	68,761	1,428	48,880	18,442	10	69,495	8,158	44,834	16,496	6	Nakhon Sawan
อุทัยธานี	11	16,649	289	10,633	5,727	-	5,332	1,277	3,568	487	-	Uthai Thani
กำแพงเพชร	26	29,906	680	22,214	7,013	-	30,544	5,315	19,445	5,433	350	Kamphaeng Phet
ตาก	22	33,673	947	26,272	6,454	-	20,444	4,061	13,954	2,428	-	Tak
สุโขทัย	20	25,030	556	17,772	6,703	-	12,136	2,724	8,496	916	-	Sukhothai
พิษณุโลก	52	64,373	1,501	44,288	18,584	-	65,448	7,161	52,819	5,462	7	Phitsanulok
พิจิตร	22	27,471	347	19,671	7,453	-	15,240	3,786	10,126	1,329	-	Phichit
เพชรบูรณ์	37	37,597	732	28,267	8,597	-	34,811	5,156	24,655	4,998	2	Phetchabun
ภาคตะวันออกเฉียงเหนือ	748	948,038	24,563	707,350	216,125	-	985,996	120,623	771,943	93,166	264	Northeastern Region
นครราชสีมา	127	187,456	4,203	138,199	45,055	-	183,097	19,028	143,810	20,208	52	Nakhon Ratchasima
บุรีรัมย์	40	49,835	1,262	39,899	8,674	-	42,379	6,642	30,936	4,785	16	Buri Ram
สุรินทร์	37	43,900	1,315	33,463	9,122	-	49,468	6,415	36,511	6,541	2	Surin
ศรีสะเกษ	34	38,386	1,177	28,694	8,515	-	38,796	5,202	30,732	2,857	3	Si Sa Ket
อุบลราชธานี	66	85,874	2,309	61,370	22,194	-	102,804	9,839	83,674	9,214	77	Ubon Ratchathani
ยโสธร	14	17,061	400	13,238	3,423	-	18,584	2,920	12,406	3,253	6	Yasothon
ชัยภูมิ	30	31,498	1,009	23,528	6,962	-	25,599	4,425	20,154	1,016	3	Chaiyaphum

ตาราง 18.1 เงินรับฝาก และเงินให้สินเชื่อของธนาคารพาณิชย์ จำแนกตามจังหวัด พ.ศ. 2566 (ต่อ)

Table 18.1 Commercial Banks' Deposits and Loans by Province: 2023 (Cont.)

(ล้านบาท Million baht)

จังหวัด	จำนวน สำนักงาน Number of branches	เงินฝาก Deposits					สินเชื่อ Credits					Province
		รวม Total	จ่ายคืนเมื่อ ทวงถาม Demand deposit	ออมทรัพย์ Saving deposit	ประจำ Time deposit	เงินฝากอื่น ๆ Others	รวม Total	เงินเบิกเกินบัญชี Overdraft	เงินให้กู้ยืม Loan	ตั๋วเงิน Bills	อื่น ๆ Others	
อำนาจเจริญ	10	8,943	126	7,254	1,563	-	10,300	1,834	7,330	1,135	-	Amnat Chareon
บึงกาฬ	12	9,292	176	7,972	1,144	-	11,300	2,035	8,836	429	-	Bueng Kan
หนองบัวลำภู	14	14,110	670	10,770	2,670	-	12,892	2,322	8,490	2,051	28	Nong Bua Lam Phu
ขอนแก่น	96	133,142	2,980	97,338	32,824	-	156,543	15,765	120,701	20,052	25	Khon Kaen
อุดรธานี	62	103,085	1,648	72,137	29,300	-	98,587	10,259	81,498	6,828	3	Udon Thani
เลย	19	24,256	774	18,431	5,051	-	22,265	3,849	17,120	1,295	1	Loei
หนองคาย	23	27,661	487	20,807	6,366	-	22,603	3,258	18,100	1,245	-	Nong Khai
มหาสารคาม	31	35,946	1,764	27,751	6,431	-	30,405	4,394	24,430	1,566	14	Maha Sarakham
ร้อยเอ็ด	44	39,524	1,644	30,223	7,657	-	59,051	7,044	46,736	5,259	12	Roi Et
กาฬสินธุ์	23	25,013	836	19,263	4,914	-	26,195	4,316	20,755	1,119	4	Kalasin
สกลนคร	33	36,357	767	28,433	7,157	-	42,084	5,979	33,945	2,158	3	Sakon Nakhon
นครพนม	21	21,463	612	16,972	3,879	-	17,405	2,652	14,146	601	6	Nakhon Phanom
มุกดาหาร	12	15,236	403	11,610	3,223	-	15,638	2,444	11,632	1,552	10	Mukdahan
ภาคใต้	646	869,190	31,065	631,363	206,762	1	746,050	81,674	618,908	45,151	317	Southern Region
นครศรีธรรมราช	85	88,462	2,310	66,471	19,681	-	86,614	12,400	69,625	4,584	6	Nakhon Si Thammarat
กระบี่	38	34,371	1,352	26,566	6,453	-	43,756	4,917	37,137	1,699	2	Krabi
พังงา	24	21,104	805	14,876	5,424	-	12,353	2,388	9,808	155	3	Phang-nga
ภูเก็ต	101	188,420	7,733	142,356	38,332	-	185,710	11,923	167,970	5,578	240	Phuket

ตาราง 18.1 เงินรับฝาก และเงินให้สินเชื่อของธนาคารพาณิชย์ จำแนกตามจังหวัด พ.ศ. 2566 (ต่อ)

Table 18.1 Commercial Banks' Deposits and Loans by Province: 2023 (Cont.)

(ล้านบาท Million baht)

จังหวัด	จำนวน สำนักงาน Number of branches	เงินฝาก Deposits					สินเชื่อ Credits					Province
		รวม Total	จ่ายคืนเมื่อ ทวงถาม Demand deposit	ออมทรัพย์ Saving deposit	ประจำ Time deposit	เงินฝากอื่น ๆ Others	รวม Total	เงินเบิกเกินบัญชี Overdraft	เงินให้กู้ยืม Loan	ตั๋วเงิน Bills	อื่น ๆ Others	
สุราษฎร์ธานี	113	133,154	3,440	99,132	30,581	1	116,100	14,933	95,500	5,659	8	Surat Thani
ระนอง	11	20,513	716	14,098	5,699	-	7,442	1,742	5,333	365	1	Ranong
ชุมพร	39	49,977	1,157	35,422	13,398	-	30,226	4,966	24,048	1,192	20	Chumphon
สงขลา	115	180,715	6,044	121,605	53,065	-	154,664	16,429	125,170	13,052	14	Songkhla
สตูล	13	10,351	473	8,079	1,800	-	8,233	1,371	6,542	313	7	Satun
ตรัง	41	42,635	1,030	30,773	10,832	-	41,910	4,035	35,877	1,991	7	Trang
พัทลุง	20	20,855	592	16,042	4,221	-	16,759	2,619	13,835	303	2	Phatthalung
ปัตตานี	14	21,948	1,140	16,034	4,774	-	12,040	1,136	7,503	3,401	-	Pattani
ยะลา	16	34,095	3,124	23,573	7,398	-	18,165	1,468	12,260	4,437	-	Yala
นราธิวาส	16	22,591	1,149	16,337	5,105	-	12,077	1,346	8,302	2,422	7	Narathiwat

หมายเหตุ: ข้อมูลผลรวมของแต่ละจำนวนอาจไม่เท่ากับยอดรวมเนื่องจากการปัดเศษ
ที่มา: ธนาคารแห่งประเทศไทย

Note: Figures for some may not add up to total because of rounding data
Source: Bank of Thailand

ตาราง 18.2 เงินรับฝาก และเงินให้สินเชื่อของธนาคารพาณิชย์ พ.ศ. 2557 - 2566

Table 18.2 Commercial Banks' Deposits and Loans: 2014 - 2023

(ล้านบาท Million baht)

ปี Year	จำนวน สำนักงาน Number of branches	เงินฝาก Deposits					สินเชื่อ Credits				
		รวม Total	จ่ายคืนเมื่อ ทวงถาม Demand deposit	ออมทรัพย์ Saving deposit	ประจำ Time deposit	เงินฝากอื่น ๆ Others	รวม Total	เงินเบิกเกินบัญชี Overdraft	เงินให้กู้ยืม Loan	ตั๋วเงิน Bills	อื่น ๆ Others
2557 (2014)	17	9,655	533	6,338	2,745	39	8,557	2,672	3,929	1,945	12
2558 (2015)	21	10,181	399	7,171	2,585	27	8,999	2,654	4,394	1,951	-
2559 (2016)	21	10,411	306	7,743	2,362	-	9,117	2,585	4,629	1,903	-
2560 (2017)	21	11,381	360	8,836	2,185	-	10,288	2,508	5,155	2,624	-
2561 (2018)	20	11,519	259	9,039	2,221	-	9,558	2,559	5,581	1,417	1
2562 (2019)	21	12,244	218	9,766	2,260	-	10,233	2,425	6,295	1,511	2
2563 (2020)	20	14,139	294	11,736	2,109	-	9,982	2,009	7,196	768	9
2564 (2021)	17	15,707	404	13,398	1,906	-	10,954	1,947	8,145	849	13
2565 (2022)	16	16,188	377	13,936	1,875	-	11,109	2,043	8,440	613	13
2566 (2023)	15	16,642	320	13,568	2,754	-	11,506	1,978	8,684	832	12

ที่มา: ธนาคารแห่งประเทศไทย

Source: Bank of Thailand

ตาราง 18.3 สาขา เงินฝาก เงินถอน และเงินฝากคงเหลือของธนาคารออมสิน จำแนกตามประเภทบัญชี และอำเภอ พ.ศ. 2566

Table 18.3 Branches, Deposits, Withdrawals and Deposit Outstandings of The Government Saving Bank by Type and District: 2023

(พันบาท Thousand baht)

อำเภอ	จำนวนสาขา Number of branches	ประเภทเพื่อเรียก Savings deposits			ประเภทประจำ Fixed deposits			District
		เงินฝาก Deposit	เงินถอน Withdrawal	เงินฝากคงเหลือเมื่อสิ้นปี Deposit outstandings at the end of the year	เงินฝาก Deposit	เงินถอน Withdrawal	เงินฝากคงเหลือเมื่อสิ้นปี Deposit outstandings at the end of the year	
รวมยอด	11	4,538,331.92	4,954,604.86	6,451,529.40	13,632.10	12,309.68	550,234.43	Total
อำเภอเมืองน่าน	2	1,318,402.73	1,404,147.37	1,591,339.16	3,719.39	3,970.08	214,374.59	Mueang Nan District
อำเภอแม่อจิม	1	245,190.33	269,390.84	366,318.54	182.15	205.27	12,390.30	Mae Charim District
อำเภอบ้านหลวง	-	-	-	-	-	-	-	Ban Luang District
อำเภอนาน้อย	1	474,027.69	530,704.16	669,571.29	933.13	870.07	29,585.22	Na Noi District
อำเภอปัว	1	650,069.25	714,602.32	998,147.44	3,927.93	3,359.35	111,256.55	Pua District
อำเภอท่าวังผา	1	597,949.96	684,642.09	1,072,700.16	2,512.61	2,455.60	96,896.66	Tha Wang Pha District
อำเภอเวียงสา	1	446,597.25	491,932.79	748,884.25	944.67	790.80	44,339.07	Wiang Sa District
อำเภอทุ่งช้าง	1	225,790.81	245,591.49	255,951.90	83.64	192.92	12,502.49	Thung Chang District
อำเภอเชียงกลาง	1	331,617.38	338,222.29	422,370.74	994.93	190.02	13,717.36	Chiang Klang District
อำเภอนาหมื่น	-	-	-	-	-	-	-	Na Muen District
อำเภอสันติสุข	-	-	-	-	-	-	-	Santi Suk District
อำเภอบ่อเกลือ	-	-	-	-	-	-	-	Bo Kluea District
อำเภอสองแคว	1	120,058.17	122,153.27	173,268.78	166.66	237.40	13,106.38	Song Khwae District
อำเภอภูเพียง	-	-	-	-	-	-	-	Phu Phiang District
อำเภอเฉลิมพระเกียรติ	1	128,628.35	153,218.23	152,977.14	166.99	38.17	2,065.80	Chaloem Phra Kiat District

ที่มา: ธนาคารออมสิน

Source: Government Saving Bank

ตาราง 18.4 สหกรณ์ จำแนกตามประเภทสหกรณ์ และอำเภอ พ.ศ. 2566

Table 18.4 Cooperatives by Type of Cooperatives and District: 2023

อำเภอ	รวม Total	สหกรณ์ภาคการเกษตร Agricultural co-operatives group			สหกรณ์นอกภาคการเกษตร Non agricultural co-operatives group				District
		การเกษตร Agricultural	ประมง Fisheries	นิคม Land settlement	ออมทรัพย์ Thrift and credit	สหกรณ์เครดิต ยูเนียน Credit Union	ร้านค้า Consumer	บริการ Service	
รวมยอด	56	39	-	-	9	5	-	3	Total
อำเภอเมืองน่าน	16	5	-	-	8	1	-	2	Mueang Nan District
อำเภอแม่อจิม	1	1	-	-	-	-	-	-	Mae Charim District
อำเภอบ้านหลวง	2	1	-	-	1	-	-	-	Ban Luang District
อำเภอนาน้อย	4	4	-	-	-	-	-	-	Na Noi District
อำเภอปัว	5	3	-	-	-	2	-	-	Pua District
อำเภอท่าวังผา	4	4	-	-	-	-	-	-	Tha Wang Pha District
อำเภอเวียงสา	7	6	-	-	-	-	-	1	Wiang Sa District
อำเภอทุ่งช้าง	1	1	-	-	-	-	-	-	Thung Chang District
อำเภอเชียงกลาง	3	2	-	-	-	1	-	-	Chiang Klang District
อำเภอนาหมื่น	2	2	-	-	-	-	-	-	Na Muen District
อำเภอสันติสุข	2	1	-	-	-	1	-	-	Santi Suk District
อำเภอบ่อเกลือ	1	1	-	-	-	-	-	-	Bo Kluea District
อำเภอสองแคว	3	3	-	-	-	-	-	-	Song Khwae District
อำเภอภูเพียง	3	3	-	-	-	-	-	-	Phu Phiang District
อำเภอเฉลิมพระเกียรติ	2	2	-	-	-	-	-	-	Chaloem Phra Kiat District

ที่มา: กรมส่งเสริมสหกรณ์ กระทรวงเกษตรและสหกรณ์

Source: Cooperative Promotion Department, Ministry of Agriculture and Cooperatives

ตาราง 18.5 สถิติการรับประกันชีวิต พ.ศ. 2555 - 2564

Table 18.5 Statistics of Life Insurance Business: 2012 - 2021

ปี Year	จำนวนกรมธรรม์ ที่มีผลบังคับ (ราย) Policies in force (Policies)	จำนวน เงินเอาประกันภัย (พันบาท) Sum insured (Thousand baht)	เบี้ยประกันภัย รับทั้งสิ้น (พันบาท) Premiums (Thousand baht)	เงินที่จ่าย ตามกรมธรรม์ (พันบาท) Benefit payment (Thousand baht)
2555 (2012)	119,941	18,597,055	1,028,361	326,821
2556 (2013)	144,204	25,068,516	1,249,379	386,424
2557 (2014)	151,216	27,546,210	1,417,687	460,981
2558 (2015)	155,157	29,113,533	1,511,406	611,529
2559 (2016)	155,450	29,648,309	1,542,518	659,371
2560 (2017)	160,118	33,067,005	1,637,127	677,329
2561 (2018)	158,208	35,345,657	1,591,537	483,906
2562 (2019)	154,538	38,240,987	1,544,759	769,995
2563 (2020)	199,257	49,438,284	1,533,753	839,406
2564 (2021)	153,344	40,662,022	1,428,988	721,352

ที่มา: สำนักงานคณะกรรมการกำกับและส่งเสริมการประกอบธุรกิจประกันภัย

Source: Office of Insurance Commission

สถิติการคลัง

Fiscal Statistics

ตาราง 19.1 รายรับ และรายจ่ายจริงขององค์การบริหารส่วนจังหวัด เทศบาล และองค์การบริหารส่วนตำบล จำแนกตามประเภท ปีงบประมาณ 2565 - 2566

Table 19.1 Actual Revenue and Expenditure of Provincial Administrative Organization, Municipality and Subdistrict Administration Organization by Type: Fiscal Years 2022 - 2023

(พันบาท Thousand baht)

ประเภท	2565 (2022)			2566 (2023)			Type
	องค์การบริหาร ส่วนจังหวัด Provincial Administration Organization	เทศบาล Municipality	องค์การบริหาร ส่วนตำบล Subdistrict Administration Organization	องค์การบริหาร ส่วนจังหวัด Provincial Administration Organization	เทศบาล Municipality	องค์การบริหาร ส่วนตำบล Subdistrict Administration Organization	
รายได้รวม	490,191.46	1,420,099.75	3,441,407.96	682,931.70	1,554,494.94	3,652,924.24	Total of Revenue
ภาษีอากร	287,677.57	544,071.62	1,430,902.74	295,556.67	552,490.71	1,447,948.83	Taxes and duties
ค่าธรรมเนียม ใบอนุญาต และค่าปรับ	-	35,365.96	9,871.29	1,015.86	32,568.96	9,679.40	Fees, license fees and fines
ทรัพย์สิน	2,529.02	14,145.93	11,174.60	3,564.05	16,096.88	17,501.58	Property
สาธารณูปโภค และการพาณิชย์	14.07	7,499.47	11,191.24	81.90	11,734.55	12,555.89	Public utilities and commerce
เบ็ดเตล็ด	420.81	51,191.72	28,619.13	733.31	6,978.26	9,024.60	Miscellaneous
เงินอุดหนุน	199,549.99	767,093.90	1,921,802.37	381,979.91	900,006.35	2,111,007.50	Subsidies
อื่น ๆ	-	731.15	27,846.59	-	34,619.23	45,206.44	Others
รายจ่ายรวม	336,774.92	1,093,249.62	2,303,584.12	373,723.86	1,127,682.60	2,395,614.48	Total of Expenditure
งบกลาง	13,521.83	265,396.72	692,844.78	15,063.39	303,137.01	699,850.19	Central fund
งบบุคลากร	96,368.19	395,085.14	772,442.93	100,287.07	414,608.69	826,859.64	Personnel
งบดำเนินงาน	81,822.97	245,910.78	447,658.14	142,087.47	243,965.53	443,417.32	Operations
งบลงทุน	136,149.18	74,011.42	218,338.11	65,645.71	36,788.74	100,549.92	Investments
งบอุดหนุน	8,912.75	91,673.22	152,100.38	50,640.22	128,296.65	314,299.58	Subsidies
งบรายจ่ายอื่น	-	21,172.34	20,199.78	-	885.98	10,637.83	Others

ที่มา: สำนักงานส่งเสริมการปกครองท้องถิ่นจังหวัดน่าน

Source: Nan Provincial Office of Local Administration

ตาราง 19.2 รายรับ และรายจ่ายจริงของเทศบาล จำแนกตามประเภท อำเภอ และเทศบาล ปีงบประมาณ 2566

Table 19.2 Actual Revenue and Expenditure of Municipality by Type, District and Municipality: Fiscal Year 2023

(พันบาท Thousand baht)

อำเภอ/เทศบาล	รายได้ Revenue							รายจ่าย Expenditure						District/Municipality
	ภาษีอากร Taxes and duties	ค่าธรรมเนียมใบอนุญาตและค่าบริการ Fees, license fees and fines	ทรัพย์สิน Property	สาธารณูปโภคและการพาณิชย์ Public utilities and commerce	เบ็ดเตล็ด Miscellaneous	เงินอุดหนุน Subsidies	อื่น ๆ Others	งบกลาง Central fund	งบบุคลากร Personnel	งบดำเนินงาน Operations	งบลงทุน Investments	งบอุดหนุน Subsidies	รายจ่ายอื่น ๆ Others	
รวมยอด	552,490.71	32,568.96	16,096.88	11,734.55	6,978.26	900,006.35	34,619.23	303,137.01	414,608.69	243,965.53	36,788.74	128,296.65	885.98	Total
อำเภอเมืองน่าน	174,537.31	24,917.37	4,619.31	1,679.74	4,653.36	265,692.61	4,309.10	78,583.50	141,458.47	94,680.67	10,198.80	21,802.12	-	Mueang Nan District
เทศบาลเมืองน่าน	117,880.17	23,520.66	4,200.81	1,679.74	3,874.06	171,947.89	4,252.10	44,840.66	108,653.14	75,091.10	4,866.04	16,307.12	-	Nan Town Municipality
เทศบาลตำบลคูด้โต	37,721.07	994.30	321.20	-	383.69	55,433.67	57.00	18,796.36	18,452.79	12,728.37	2,944.62	1,828.39	-	Du Tai Subdistrict Municipality
เทศบาลตำบลกองควาย	18,936.06	402.42	97.30	-	395.60	38,311.06	-	14,946.47	14,352.54	6,861.20	2,388.14	3,666.62	-	Kong Khwai Subdistrict Municipality
อำเภอแม่อำริม	17,809.54	46.64	176.04	1,065.99	199.90	36,846.32	-	5,839.06	13,182.09	7,448.95	1,271.05	16,325.16	-	Mae Charim District
เทศบาลตำบลหนองแดง	17,809.54	46.64	176.04	1,065.99	199.90	36,846.32	-	5,839.06	13,182.09	7,448.95	1,271.05	16,325.16	-	Nong Daeng Subdistrict Municipality
อำเภอนาน้อย	41,673.54	377.39	640.88	-	110.22	59,159.08	4,195.80	23,461.86	29,380.01	14,919.13	2,227.89	22,836.97	-	Na Noi District
เทศบาลตำบลนาน้อย	19,468.60	193.63	426.85	-	31.52	18,631.03	-	6,111.68	13,209.55	7,233.10	547.77	2,953.70	-	Na Noi Subdistrict Municipality
เทศบาลตำบลศรีสะเกษ	22,204.93	183.77	214.03	-	78.69	40,528.05	4,195.80	17,350.18	16,170.46	7,686.03	1,680.12	19,883.27	-	Si Sa Ket Subdistrict Municipality
อำเภอบัว	64,542.71	2,867.25	3,653.57	422.53	268.49	122,522.02	483.00	41,948.21	45,273.59	26,584.53	5,237.70	19,828.82	160.00	Pua District
เทศบาลตำบลบัว	47,206.97	2,850.27	3,512.52	-	204.25	77,115.76	-	30,782.46	32,466.40	22,297.02	4,417.87	14,744.75	-	Pua Subdistrict Municipality
เทศบาลตำบลศิลาแลง	17,335.74	16.98	141.05	422.53	64.24	45,406.26	483.00	11,165.75	12,807.19	4,287.51	819.82	5,084.07	160.00	Sila Laeng Subdistrict Municipality
อำเภอท่าวังผา	31,953.06	784.25	3,635.53	-	144.74	45,284.64	-	14,751.62	23,702.44	12,953.27	1,818.59	10,157.52	-	Tha Wang Pha District
เทศบาลตำบลท่าวังผา	31,953.06	784.25	3,635.53	-	144.74	45,284.64	-	14,751.62	23,702.44	12,953.27	1,818.59	10,157.52	-	Tha Wang Pha Subdistrict Municipality
อำเภอเวียงสา	66,412.56	1,107.12	718.50	4,375.26	616.73	115,554.20	1,213.00	44,628.32	55,780.60	30,665.36	7,576.96	9,908.66	-	Wiang Sa District
เทศบาลตำบลเวียงสา	21,148.62	378.94	334.80	3,609.81	57.67	19,893.90	1,213.00	8,724.21	17,080.42	13,010.87	2,629.09	785.71	-	Wiang Sa Subdistrict Municipality
เทศบาลตำบลกลางเวียง	28,571.04	466.65	264.13	-	94.13	64,039.20	-	24,155.76	25,691.20	12,679.29	2,526.91	6,451.23	-	Klang Wiang Subdistrict Municipality
เทศบาลตำบลซึ้ง	16,692.90	261.54	119.57	765.45	464.93	31,621.09	-	11,748.36	13,008.98	4,975.20	2,420.96	2,671.72	-	Khueng Subdistrict Municipality
อำเภอทุ่งช้าง	40,906.36	640.76	787.84	2,482.39	596.69	53,759.52	-	19,379.08	29,479.10	17,391.65	3,240.95	8,925.50	85.00	Thung Chang District
เทศบาลตำบลทุ่งช้าง	21,374.86	623.22	537.39	1,890.41	554.28	33,811.97	-	8,401.40	17,671.44	9,711.97	2,100.38	6,503.30	85.00	Thung Chang Subdistrict Municipality
เทศบาลตำบลงอบ	19,531.50	17.54	250.46	591.98	42.41	19,947.54	-	10,977.68	11,807.66	7,679.68	1,140.57	2,422.20	-	Ngop Subdistrict Municipality
อำเภอเชียงกลาง	62,951.57	1,410.57	1,482.48	1,708.64	119.92	103,750.96	-	46,459.27	39,609.25	21,075.70	3,503.66	12,981.35	320.00	Chiang Klang District
เทศบาลตำบลเชียงกลาง	41,555.38	552.47	1,337.37	536.00	79.12	75,638.27	-	27,486.68	24,887.01	14,692.57	1,350.73	10,202.06	-	Chiang Klang Subdistrict Municipality
เทศบาลตำบลพระพุทธรูปเขาเชียงคาน	21,396.19	858.10	145.11	1,172.64	40.80	28,112.69	-	18,972.59	14,722.25	6,383.13	2,152.92	2,779.30	320.00	Phra Putthabat Chiang Klang Subdistrict Municipality
อำเภอนาหมื่น	17,387.44	176.59	68.70	-	118.30	36,007.99	1,318.05	12,533.12	11,775.85	6,334.69	458.94	1,489.99	-	Na Muen District
เทศบาลตำบลบ่อแก้ว	17,387.44	176.59	68.70	-	118.30	36,007.99	1,318.05	12,533.12	11,775.85	6,334.69	458.94	1,489.99	-	Bo Kaeo Subdistrict Municipality
อำเภอบ่อเกลือ	18,354.69	173.36	89.38	-	66.22	40,259.33	-	10,105.45	14,207.20	6,333.00	553.58	2,959.65	-	Bo Kluea District

ตาราง 19.2 รายรับ และรายจ่ายจริงของเทศบาล จำแนกตามประเภท อำเภอ และเทศบาล ปีงบประมาณ 2566 (ต่อ)

Table 19.2 Actual Revenue and Expenditure of Municipality by Type, District and Municipality; Fiscal Year 2023 (Cont.)

(พันบาท Thousand baht)

อำเภอ/เทศบาล	รายได้ Revenue							รายจ่าย Expenditure						District/Municipality
	ภาษีอากร Taxes and duties	ค่าธรรมเนียมใบอนุญาตและค่าปรับ Fees, license fees and fines	ทรัพย์สิน Property	สาธารณูปโภคและการพาณิชย์ Public utilities and commerce	เบ็ดเตล็ด Miscellaneous	เงินอุดหนุน Subsidies	อื่น ๆ Others	งบกลาง Central fund	งบบุคลากร Personnel	งบดำเนินงาน Operations	งบลงทุน Investments	งบอุดหนุน Subsidies	รายจ่ายอื่น ๆ Others	
เทศบาลตำบลบ่อเกลือใต้	18,354.69	173.36	89.38	-	66.22	40,259.33	-	10,105.45	14,207.20	6,333.00	553.58	2,959.65	-	Bo Kluea Tai Subdistrict Municipality
อำเภอสองแคว	15,961.94	67.67	224.65	-	83.71	21,169.69	23,100.28	5,447.53	10,760.08	5,578.57	700.62	1,080.90	320.98	Song Khwae District
เทศบาลตำบลยอด	15,961.94	67.67	224.65	-	83.71	21,169.69	23,100.28	5,447.53	10,760.08	5,578.57	700.62	1,080.90	320.98	Yot Subdistrict Municipality

ที่มา: สำนักงานส่งเสริมการปกครองท้องถิ่นจังหวัดน่าน

Source: Nan Provincial Office of Local Administration

ตาราง 19.3 รายรับ และรายจ่ายจริงขององค์การบริหารส่วนตำบล จำแนกตามประเภท อำเภอ และองค์การบริหารส่วนตำบล ปีงบประมาณ 2566

Table 19.3 Actual Revenue and Expenditure of Subdistrict Administration Organization by Type, District and Subdistrict Administration Organization: Fiscal Year 2023

(พันบาท Thousand baht)

อำเภอ/ องค์การ บริหารส่วนตำบล	รายได้ Revenue							รายจ่าย Expenditure						District/ Subdistrict Administration Organization (SAO)
	ภาษีอากร Taxes and duties	ค่าธรรมเนียม ใบอนุญาต และค่าปรับ Fees, license fees and fines	ทรัพย์สิน Property	สาธารณูปโภค และการพาณิชย์ Public utilities and commerce	เบ็ดเตล็ด Miscellaneous	เงินอุดหนุน Subsidies	อื่น ๆ Others	งบกลาง Central fund	งบบุคลากร Personnel	งบดำเนินงาน Operations	งบลงทุน Investments	งบอุดหนุน Subsidies	รายจ่ายอื่น ๆ Others	
รวมยอด	1,447,948.83	9,679.40	17,501.58	12,555.89	9,024.60	2,111,007.50	45,206.44	699,850.19	826,859.64	443,417.32	100,549.92	314,299.58	10,637.83	Total
อำเภอมืองน่าน	180,058.28	2,549.77	1,408.97	-	1,982.61	266,004.20	7,913.67	87,568.39	108,092.54	59,380.75	10,034.76	32,295.13	2,354.17	Mueang Nan District
อบต. บ่อ	17,241.97	61.51	183.55	-	158.32	17,988.33	-	8,672.47	9,646.43	4,236.72	280.33	3,918.03	-	Bo SAO
อบต. ผาสิงห์	24,029.70	436.15	237.22	-	85.59	34,587.47	-	671.25	12,225.45	12,414.13	998.85	1,530.07	-	Pha Sing SAO
อบต. ไชยสถาน	35,376.26	1,028.97	-	-	578.48	50,526.94	-	13,915.02	18,865.76	12,862.95	3,136.09	3,919.53	140.00	Chai Sathan SAO
อบต. ถีมทอง	17,107.26	238.54	167.44	-	126.76	13,157.63	957.25	7,993.79	10,236.61	3,775.44	505.84	3,006.05	160.00	Thuem Thong SAO
อบต. เรือง	16,782.70	270.23	206.52	-	167.11	17,611.18	-	10,992.78	11,757.53	5,187.90	1,723.90	2,882.94	160.00	Rueang SAO
อบต. นาขาว	16,638.87	15.70	86.91	-	186.36	27,264.90	0.84	9,840.34	9,915.37	3,518.37	684.73	894.68	-	Na Sao SAO
อบต. บ่อสวก	20,856.24	45.40	203.04	-	200.73	45,711.41	6,077.80	17,740.00	13,283.07	5,528.57	1,242.68	3,389.02	260.00	Bo Suak SAO
อบต. สะเมียน	32,025.28	453.28	324.28	-	479.27	59,156.35	877.78	17,742.74	22,162.32	11,856.67	1,462.32	12,754.81	1,634.17	Sanian SAO
อำเภอแม่อจิม	66,721.64	67.72	3,531.33	471.50	146.50	86,988.07	-	27,368.83	36,696.42	20,796.15	2,592.92	9,433.31	40.00	Mae Charim District
อบต. หองแดง	15,126.05	20.88	175.47	471.50	57.45	14,890.56	-	4,188.46	5,548.78	4,948.31	531.86	1,662.51	-	Nong Daeng SAO
อบต. หมอเมือง	17,328.35	17.19	172.80	-	4.10	25,464.22	-	9,567.08	9,769.46	4,531.87	840.00	1,322.76	-	Mo Mueang SAO
อบต. น้ำพาง	18,628.32	28.17	42.60	-	33.44	32,271.88	-	8,555.22	12,402.67	7,633.61	841.24	4,165.97	40.00	Nam Phang SAO
อบต. แม่อจิม	15,638.92	1.47	3,140.45	-	51.50	14,361.41	-	5,058.07	8,975.52	3,682.36	379.83	2,282.07	-	Mae Charim SAO
อำเภอบ้านหลวง	63,478.88	426.10	402.96	1,252.39	242.86	79,817.02	2,440.63	26,858.21	40,034.55	18,224.30	5,631.91	11,361.78	466.13	Ban Luang District
อบต. บ้านท่า	16,611.16	11.32	106.12	-	36.00	35,931.78	-	6,970.92	10,741.09	4,549.01	523.17	3,238.80	-	Ban Fa SAO
อบต. บำค่างหลวง	15,612.51	231.05	3.00	667.08	146.30	19,767.90	710.93	5,666.38	9,675.43	5,440.49	2,425.82	2,876.80	191.82	Pa Kha Luang SAO
อบต. สวด	15,906.79	68.64	92.06	473.22	52.83	12,953.75	284.00	7,952.05	10,816.30	4,296.50	1,380.35	3,331.59	168.43	Suat SAO
อบต. บ้านพี่	15,348.42	115.08	201.78	112.09	7.73	11,163.60	1,445.70	6,268.86	8,801.72	3,938.30	1,302.57	1,914.59	105.89	Ban Phi SAO
อำเภอนาน้อย	102,465.17	555.09	659.47	581.46	559.76	172,558.24	5,556.45	44,372.88	57,403.57	32,931.54	5,470.27	18,823.82	724.30	Na Noi District
อบต. นาน้อย	15,642.95	49.58	64.70	438.41	19.04	26,130.75	-	-	6,306.48	6,209.18	1,021.14	476.31	-	Na Noi SAO
อบต. เขียงของ	15,329.94	5.49	138.28	138.07	20.84	24,008.96	5,270.50	5,676.12	8,686.85	2,839.99	695.14	2,233.42	130.30	Chiang Khong SAO
อบต. สถาน	18,323.96	4.90	119.41	-	166.83	36,040.06	3.15	13,113.47	10,938.38	6,039.50	436.01	3,353.67	594.00	Sathan SAO
อบต. สันทะ	20,392.60	138.95	130.31	-	195.46	26,047.33	-	10,494.72	11,258.22	8,934.88	1,278.70	5,845.67	-	Santha SAO
อบต. บัวใหญ่	16,959.49	168.04	103.80	-	122.37	38,148.27	-	9,758.73	10,031.35	4,732.78	517.03	4,329.50	-	Bua Yai SAO
อบต. น้ำตก	15,816.22	188.13	102.97	4.98	35.22	22,182.88	282.80	5,329.84	10,182.29	4,175.20	1,522.25	2,585.25	-	Nam Tok SAO
อำเภอปัว	185,838.71	848.48	2,215.16	2,719.56	1,062.42	245,401.24	5,392.49	100,122.98	91,781.49	53,008.42	13,188.23	45,882.87	1,031.34	Pua District

ตาราง 19.3 รายรับ และรายจ่ายจริงขององค์การบริหารส่วนตำบล จำแนกตามประเภท อำเภอ และองค์การบริหารส่วนตำบล ปีงบประมาณ 2566 (ต่อ)

Table 19.3 Actual Revenue and Expenditure of Subdistrict Administration Organization by Type, District and Subdistrict Administration Organization: Fiscal Year 2023 (Cont.)

(พันบาท Thousand baht)

อำเภอ/ องค์การ บริหารส่วนตำบล	รายได้ Revenue							รายจ่าย Expenditure						District/ Subdistrict Administration Organization (SAO)
	ภาษีอากร Taxes and duties	ค่าธรรมเนียม ใบอนุญาต และค่าปรับ Fees, license fees and fines	ทรัพย์สิน Property	สาธารณูปโภค และการพาณิชย์ Public utilities and commerce	เบ็ดเตล็ด Miscellaneous	เงินอุดหนุน Subsidies	อื่น ๆ Others	งบกลาง Central fund	งบบุคลากร Personnel	งบดำเนินงาน Operations	งบลงทุน Investments	งบอุดหนุน Subsidies	รายจ่ายอื่น ๆ Others	
อบต. แง	17,553.95	4.37	190.43	-	49.53	39,324.58	-	-	-	-	-	-	-	Ngaeng SAO
อบต. สถาน	19,306.28	109.91	172.74	906.78	82.84	32,504.49	-	13,050.28	11,257.98	5,270.44	1,611.98	4,991.74	239.20	Sathan SAO
อบต. สีลาเพชร	17,721.35	36.53	197.32	6.24	113.42	18,894.10	-	12,446.49	8,399.90	6,720.01	1,666.08	3,508.25	277.14	Sila Phet SAO
อบต. อวน	17,438.88	13.33	108.49	435.99	319.61	32,094.02	1,367.00	12,805.50	9,894.73	5,881.64	1,154.89	3,411.46	250.00	Uan SAO
อบต. ไชยวัฒนา	17,174.48	27.60	128.83	263.38	61.88	13,563.06	1,938.50	8,551.13	10,830.14	4,717.96	801.88	2,022.39	-	Chai Watthana SAO
อบต. เจริญชัย	21,435.97	99.35	229.60	834.50	213.64	36,127.48	-	16,236.86	13,153.65	7,192.29	2,871.29	16,168.02	265.00	Chedi Chai SAO
อบต. กุศลา	18,179.02	262.45	291.29	-	31.42	18,571.77	2,086.99	10,153.21	8,247.67	6,078.63	1,689.07	6,315.29	-	Phu Kha SAO
อบต. สกาด	15,827.97	0.17	475.80	31.02	76.11	12,028.91	-	7,037.18	5,564.23	3,095.39	481.03	918.20	-	Sakat SAO
อบต. ป่ากลาง	24,437.73	278.85	283.15	-	44.13	27,308.07	-	9,922.29	14,543.45	9,682.68	1,487.84	5,633.68	-	Pa Klang SAO
อบต. วรนคร	16,763.08	15.93	137.51	241.65	69.83	14,984.76	-	9,920.05	9,889.72	4,369.39	1,424.19	2,913.85	-	Wora Nakhon SAO
อำเภอท่าวังผา	164,967.26	1,450.90	1,321.69	1,223.92	995.41	262,989.22	7,739.71	80,986.93	94,270.21	37,637.94	6,609.08	18,672.15	2,585.53	Tha Wang Pha District
อบต. รีม	16,878.67	210.18	139.44	-	76.60	23,072.59	-	11,631.13	10,849.53	3,122.63	929.44	1,513.87	319.35	Rim SAO
อบต. ป่าคา	17,714.60	27.90	82.61	-	403.83	36,584.81	-	541.15	12,727.46	4,727.94	832.83	1,157.53	-	Pa Kha SAO
อบต. ผาตอ	19,357.57	24.05	210.61	-	39.08	19,694.19	-	9,593.60	11,357.65	5,640.90	941.42	3,667.54	219.70	Pha To SAO
อบต. ยม	17,699.32	9.86	168.87	-	157.71	42,636.61	-	11,773.97	12,509.45	3,871.39	549.57	1,569.85	1,257.52	Yom SAO
อบต. ตาลชุม	20,966.99	314.45	162.64	0.29	49.15	35,375.68	4,339.81	15,097.01	13,325.40	6,493.53	862.25	3,135.85	318.00	Tan Chum SAO
อบต. ศรีภูมิ	21,373.70	367.16	168.92	-	52.94	26,990.07	2,994.80	15,724.65	14,601.23	6,186.61	1,156.78	2,176.79	277.50	Si Phum SAO
อบต. จอมพระ	17,105.19	297.52	93.58	1,223.63	57.86	33,053.76	-	-	-	-	-	-	-	Chom Phra SAO
อบต. แสนทอง	16,639.35	179.88	179.38	-	57.04	31,555.18	-	9,636.88	8,613.43	3,589.07	502.27	2,596.84	193.45	Saen Thong SAO
อบต. ผาทอง	17,231.87	19.89	115.65	-	101.21	14,026.34	405.10	6,988.53	10,286.07	4,005.86	834.51	2,853.87	-	Pha Thong SAO
อำเภอเวียงสา	229,191.69	942.32	1,372.55	1,682.80	1,551.97	381,257.30	1,646.01	128,302.59	140,787.08	72,507.97	22,960.59	63,248.24	1,090.00	Wiang Sa District
อบต. ไหล่นาน	16,513.60	79.25	137.09	-	65.56	15,369.60	-	10,426.35	9,720.45	3,541.48	1,321.18	3,035.64	-	Lai Nan SAO
อบต. ตาลชุม	16,803.94	19.35	59.68	616.40	251.56	48,149.21	-	12,373.15	10,041.67	5,218.77	2,264.12	4,103.59	-	Tan Chum SAO
อบต. นาเหลือง	16,212.21	26.74	94.93	-	283.72	41,999.66	-	9,895.44	10,553.99	4,959.24	1,251.95	1,649.46	-	Na Lueang SAO
อบต. ส้าน	22,642.74	53.65	1.73	351.95	71.91	52,638.45	1,586.01	18,178.73	15,104.20	6,030.43	2,113.21	5,696.80	-	San SAO
อบต. น้ามวบ	18,046.44	165.74	122.97	-	84.66	29,842.74	60.00	11,836.76	13,184.81	5,495.69	777.88	1,756.31	260.00	Nam Muap SAO
อบต. น้ำบัว	16,594.47	383.81	135.18	-	79.77	19,316.87	-	12,720.25	9,711.81	5,808.06	2,549.63	703.20	140.00	Nam Pua SAO
อบต. ยาบห้วยนา	18,621.38	1.44	181.83	-	141.11	33,743.30	-	634.84	6,677.32	6,318.01	465.45	10,007.37	-	Yap Hua Na SAO

ตาราง 19.3 รายรับ และรายจ่ายจริงขององค์การบริหารส่วนตำบล จำแนกตามประเภท อำเภอ และองค์การบริหารส่วนตำบล ปีงบประมาณ 2566 (ต่อ)

Table 19.3 Actual Revenue and Expenditure of Subdistrict Administration Organization by Type, District and Subdistrict Administration Organization: Fiscal Year 2023 (Cont.)

(พันบาท Thousand baht)

อำเภอ/ องค์การ บริหารส่วนตำบล	รายได้ Revenue							รายจ่าย Expenditure						District/ Subdistrict Administration Organization (SAO)
	ภาษีอากร Taxes and duties	ค่าธรรมเนียม ใบอนุญาต และค่าปรับ Fees, license fees and fines	ทรัพย์สิน Property	สาธารณูปโภค และการพาณิชย์ Public utilities and commerce	เบ็ดเตล็ด Miscellaneous	เงินอุดหนุน Subsidies	อื่น ๆ Others	งบกลาง Central fund	งบบุคลากร Personnel	งบดำเนินงาน Operations	งบลงทุน Investments	งบอุดหนุน Subsidies	รายจ่ายอื่น ๆ Others	
อบต. อายนาลัย	21,658.91	31.12	194.55	-	61.01	45,861.25	-	16,101.26	11,646.05	8,904.19	8,109.16	22,705.15	220.00	Ai Na Lai SAO
อบต. แม่พะนิง	17,181.07	1.32	-	227.89	196.17	27,364.60	-	6,162.04	10,007.35	6,588.56	826.27	3,799.40	-	Mae Khaning SAO
อบต. แม่สาคร	16,142.21	6.42	164.46	-	65.53	11,257.17	-	5,395.13	8,270.88	4,438.38	865.82	2,089.60	-	Mae Sakhon SAO
อบต. จอมจันทร์	16,790.63	9.32	75.07	-	148.97	16,924.24	-	11,140.30	11,611.19	5,214.13	699.22	4,953.34	330.00	Chom Chan SAO
อบต. แม่สา	15,824.12	26.40	109.73	486.57	21.00	27,869.72	-	7,255.72	14,213.89	6,534.88	785.27	751.00	140.00	Mae Sa SAO
อบต. หุ้งศรีทอง	16,159.96	137.75	95.35	-	81.00	10,920.50	-	6,182.61	10,043.47	3,456.14	931.42	1,997.38	-	Thung Si Thong SAO
อำเภอหุ้งช้าง	38,472.84	81.53	437.25	470.78	204.20	53,799.68	86.40	17,740.40	27,296.75	12,154.63	2,315.87	8,479.30	60.00	Thung Chang District
อบต. ปอน	4,203.73	17.60	164.64	-	70.89	19,211.29	-	5,829.91	8,886.48	4,681.42	636.14	1,593.44	60.00	Pon SAO
อบต. และ	16,821.32	15.51	134.72	382.22	44.90	12,718.04	86.40	7,431.01	10,525.35	3,185.90	744.10	4,246.30	-	Lae SAO
อบต. หุ้งช้าง	17,447.78	48.42	137.89	88.56	88.41	21,870.34	-	4,479.48	7,884.92	4,287.32	935.62	2,639.55	-	Thung Chang SAO
อำเภอเชียงกลาง	51,306.11	36.76	229.79	1,487.93	506.59	85,411.55	-	19,205.91	33,368.70	12,620.28	3,093.04	27,330.11	-	Chiang Klang District
อบต. เชียงกลางพญาแก้ว	17,838.71	6.36	-	-	286.20	33,630.76	-	8,956.26	11,711.14	3,958.02	952.90	2,840.54	-	Chiang Klang Phaya Kaeo SAO
อบต. เปือ	16,773.13	25.79	133.80	872.30	134.44	15,215.83	-	9,732.49	10,614.29	4,196.57	1,074.27	2,451.75	-	Puea SAO
อบต. พระธาตุ	16,694.26	4.62	95.99	615.63	85.95	36,564.96	-	517.16	11,043.27	4,465.68	1,065.87	22,037.83	-	Phra That SAO
อำเภอนาหมื่น	48,463.58	78.84	431.67	823.51	140.29	44,745.85	2,935.30	23,260.21	29,811.76	17,005.79	3,214.04	7,004.63	282.50	Na Muen District
อบต. นาทะนุง	17,371.69	12.29	169.78	581.20	27.39	20,516.11	-	11,242.52	12,503.20	5,925.41	1,293.14	1,477.10	282.50	Na Thanung SAO
อบต. เมืองลี	15,256.05	4.39	116.97	-	44.80	9,637.28	2,473.30	4,835.94	8,821.72	4,976.33	688.73	1,536.31	-	Mueang Li SAO
อบต. ปิงหลวง	15,835.83	62.16	144.92	242.31	68.10	14,592.46	462.00	7,181.75	8,486.84	6,104.04	1,232.17	3,991.23	-	Ping Luang SAO
อำเภอสันติสุข	55,061.29	558.95	855.21	1,394.82	208.00	108,804.89	1,014.00	31,911.54	37,121.80	18,485.02	4,385.89	15,521.46	102.18	Santi Suk District
อบต. ตูพงษ์	17,972.27	283.61	573.68	189.08	18.61	29,675.71	-	10,317.20	10,689.47	6,230.14	1,843.61	6,370.62	-	Du Phong SAO
อบต. ป่าแลวหลวง	16,904.19	255.01	155.75	512.67	124.88	41,223.37	-	10,636.55	10,880.17	5,127.80	1,256.79	1,817.00	102.18	Pa Laeo Luang SAO
อบต. พงษ์	20,184.83	20.33	125.78	693.06	64.51	37,905.82	1,014.00	10,957.79	15,552.16	7,127.09	1,285.50	7,333.84	-	Phong SAO
อำเภอบ่อเกลือ	50,310.83	27.45	599.49	-	175.38	41,532.37	-	7,916.28	18,010.18	21,043.32	5,311.52	6,507.24	-	Bo Kluea District
อบต. บ่อเกลือเหนือ	16,516.95	8.31	140.36	-	57.00	17,746.80	-	2,484.39	4,543.55	7,478.27	537.15	2,355.40	-	Bo Kluea Nuea SAO
อบต. กูฟ้า	16,712.13	4.24	290.70	-	63.26	11,088.21	-	5,000.95	7,883.65	5,064.58	716.86	1,743.82	-	Phu Fa SAO
อบต. ดงพญา	17,081.75	14.89	168.44	-	55.12	12,697.36	-	430.95	5,582.99	8,500.48	4,057.50	2,408.01	-	Dong Phaya SAO
อำเภอสองแคว	36,687.70	247.14	187.38	-	258.52	64,445.02	644.00	14,777.58	16,589.25	16,410.58	1,755.87	7,898.04	420.00	Song Khwae District
อบต. นาไร่หลวง	20,249.24	150.88	187.38	-	68.07	42,106.52	644.00	9,376.55	8,759.94	11,152.48	1,217.15	5,563.14	240.00	Na Rai Luang SAO

ตาราง 19.3 รายรับ และรายจ่ายจริงขององค์การบริหารส่วนตำบล จำแนกตามประเภท อำเภอ และองค์การบริหารส่วนตำบล ปีงบประมาณ 2566 (ต่อ)

Table 19.3 Actual Revenue and Expenditure of Subdistrict Administration Organization by Type, District and Subdistrict Administration Organization: Fiscal Year 2023 (Cont.)

(พันบาท Thousand baht)

อำเภอ/ องค์การ บริหารส่วนตำบล	รายได้ Revenue							รายจ่าย Expenditure						District/ Subdistrict Administration Organization (SAO)
	ภาษีอากร Taxes and duties	ค่าธรรมเนียม ใบอนุญาต และค่าปรับ Fees, license fees and fines	ทรัพย์สิน Property	สาธารณูปโภค และการพาณิชย์ Public utilities and commerce	เบ็ดเตล็ด Miscellaneous	เงินอุดหนุน Subsidies	อื่น ๆ Others	งบกลาง Central fund	งบบุคลากร Personnel	งบดำเนินงาน Operations	งบลงทุน Investments	งบอุดหนุน Subsidies	รายจ่ายอื่น ๆ Others	
อบต. ชนแดน	16,438.46	96.27	-	-	190.45	22,338.51	-	5,401.03	7,829.31	5,258.10	538.72	2,334.91	180.00	Chon Daen SAO
อำเภอภูเพียง	138,697.19	1,771.26	2,064.60	407.33	905.16	180,344.70	8,819.40	76,563.78	83,036.41	39,391.49	12,035.89	32,790.95	1,261.69	Phu Phiang District
อบต. ม่วงตึ๊ด	17,623.25	418.31	606.11	-	61.95	14,838.52	-	10,642.61	9,106.06	5,178.47	1,167.28	1,139.90	100.00	Muang Tuet SAO
อบต. นาบึง	16,311.83	16.87	146.28	-	139.99	14,948.48	-	-	9,454.76	3,655.99	1,477.67	1,694.52	-	Na Pang SAO
อบต. น้ำแกม	17,369.42	29.32	85.27	-	82.07	23,239.53	-	11,487.90	12,433.95	3,599.96	810.98	7,898.57	-	Nam Kaen SAO
อบต. น้ำเกียน	16,091.90	23.48	209.74	-	173.23	20,399.52	1,986.00	7,006.99	10,142.40	4,642.31	3,023.09	605.05	-	Nam Kian SAO
อบต. เมืองจั่ง	20,227.41	24.82	163.20	-	145.06	33,932.28	1,986.00	15,209.73	13,833.53	6,168.51	1,680.34	15,406.00	243.44	Mueang Chang SAO
อบต. ทาน้าว	15,901.37	251.55	171.28	407.33	83.29	13,634.82	-	8,692.03	9,939.47	4,091.02	1,010.58	925.98	140.00	Tha Nao SAO
อบต. ฝ่ายแก้ว	35,172.02	1,006.93	682.72	-	219.57	59,351.55	4,910.68	23,524.52	18,126.24	12,055.24	2,865.95	5,120.93	778.25	Fai Kaeo SAO
อำเภอเฉลิมพระเกียรติ	36,227.67	37.10	1,784.04	39.89	84.93	36,908.14	1,018.39	12,893.70	12,558.93	11,819.13	1,950.05	9,050.55	220.00	Chaloem Phra Kiat District
อบต. ห้วยโก๋น	15,513.13	15.51	1,340.41	39.89	25.83	9,642.80	-	4,822.33	5,496.57	6,592.20	1,047.92	3,985.90	-	Huai Kon SAO
อบต. ขุนน่าน	20,714.54	21.59	443.64	-	59.10	27,265.34	1,018.39	8,071.37	7,062.36	5,226.92	902.13	5,064.65	220.00	Khun Nan SAO

ที่มา: สำนักงานส่งเสริมการปกครองท้องถิ่นจังหวัดน่าน

Source: Nan Provincial Office of Local Administration

ตาราง 19.4 รายได้จากการจัดเก็บเงินภาษีของกรมสรรพากร จำแนกตามประเภทภาษี และอำเภอ พ.ศ. 2566

Table 19.4 Revenue Tax by Type of Taxes and District: 2023

(ล้านบาท Million bath)

อำเภอ	รวม Total	ประเภทภาษี Type of taxes							District
		บุคคลธรรมดา Personal income tax	นิติบุคคล Corporate income tax	การค้า Business tax	มูลค่าเพิ่ม Value added tax	ธุรกิจเฉพาะ Specific duties	อากรแสตมป์ Stamp duties	อื่น ๆ Others	
รวมยอด	410.14	129.25	101.22	-	168.99	2.55	7.69	0.51	Total
อำเภอเมืองน่าน	220.39	66.28	55.61	-	93.25	1.13	3.93	0.20	Mueang Nan District
อำเภอแม่จริม	5.02	1.73	1.04	-	2.06	0.06	0.13	0.01	Mae Charim District
อำเภอบ้านหลวง	4.39	1.62	0.61	-	1.92	0.08	0.16	0.01	Ban Luang District
อำเภอนาน้อย	11.60	5.89	2.25	-	2.98	0.12	0.31	0.05	Na Noi District
อำเภอปัว	54.60	14.90	11.91	-	26.24	0.27	1.22	0.07	Pua District
อำเภอท่าวังผา	38.17	12.68	6.29	-	18.26	0.24	0.65	0.06	Tha Wang Pha District
อำเภอเวียงสา	43.91	14.80	17.53	-	10.48	0.46	0.60	0.02	Wiang Sa District
อำเภอทุ่งช้าง	8.15	3.16	1.95	-	2.82	0.05	0.16	0.02	Thung Chang District
อำเภอเชียงกลาง	14.52	4.41	2.77	-	6.95	0.09	0.28	0.03	Chiang Klang District
อำเภอนาหมื่น	4.52	2.20	0.51	-	1.60	0.04	0.15	0.03	Na Muen District
อำเภอสันติสุข ^{1/}	-	-	-	-	-	-	-	-	Santi Suk District ^{1/}
อำเภอบ่อเกลือ	4.87	1.58	0.75	-	2.43	0.01	0.10	0.01	Bo Kluea District
อำเภอสองแคว ^{2/}	-	-	-	-	-	-	-	-	Song Khwae District ^{2/}
อำเภอภูเพียง ^{3/}	-	-	-	-	-	-	-	-	Phu Phiang District ^{3/}
อำเภอเฉลิมพระเกียรติ ^{4/}	-	-	-	-	-	-	-	-	Chaloem Phra Kiat District ^{4/}

1/ ข้อมูลรวมกับอำเภอปัว

2/ ข้อมูลรวมกับอำเภอท่าวังผา

3/ ข้อมูลรวมกับอำเภอเมืองน่าน

4/ ข้อมูลรวมกับอำเภอทุ่งช้าง

ที่มา: สำนักงานสรรพากรพื้นที่น่าน

1/Included in Pua District

2/Included in Tha wang pha District

3/Included in Mung Nan District

4/Included in Thung Chang District

Source: Nan Provincial Revenue Office

ตาราง 19.5 รายได้จากการจัดเก็บเงินภาษีของกรมสรรพสามิต จำแนกตามรายการ พ.ศ. 2562 - 2566

Table 19.5 Revenue of Excise Tax by Items: 2019 - 2023

(บาท Baht)

รายการ	2562 (2019)	2563 (2020)	2564 (2021)	2565 (2022)	2566 (2023)	Items
รวมยอด	29,582,232.54	27,090,406.18	29,882,704.39	29,289,584.92	29,263,726.39	Total
โคมไฟฟ้า และโคมระย้า	-	-	-	-	-	Lighting and chandelier
น้ำมัน และผลิตภัณฑ์น้ำมัน	3,220.00	-	7,599.20	-	1,290,451.50	Petroleum and petroleum products
เครื่องดื่ม	-	-	-	-	-	Beverage
เครื่องปรับอากาศ	-	-	-	-	-	Air conditioner
แก้ว และเครื่องแก้ว	-	-	-	-	-	Crystal
รถยนต์	-	24,650.00	120,000.00	-	47,600.00	Automobile
เรือ	-	-	-	-	-	Boat
ผลิตภัณฑ์เครื่องหอม และเครื่องสำอาง	33,486.98	31,661.20	20,980.86	10,409.92	16,242.96	Perfume and cosmetic
พรมหรือสิ่งทอปูพื้นทำด้วยขนสัตว์	-	-	-	-	-	Carpet and other floor covering animal hair
รถจักรยานยนต์	-	-	-	8,000.00	7,380.00	Motorcycles
หินอ่อน และหินแกรนิต	-	-	-	-	-	Marble and granite
แบตเตอรี่	-	-	-	-	-	Battery
สารทำลายชั้นบรรยากาศโอโซน	-	-	-	-	-	Ozone depleting halogenated hydrocarbon acrylic
สนามแข่งม้า	-	-	-	-	-	Horse racing course
สนามกอล์ฟ	117,885.00	125,171.00	127,848.00	129,489.00	121,343.00	Golf course
กิจการโทรคมนาคม	-	-	-	-	-	Telecommunication business
ไนต์คลับ และดิสโกเธค	535,395.10	328,254.00	202,682.54	66,730.00	165,342.00	Nightclub and discotheque
สถานอาบน้ำหรืออบตัว และนวด	-	-	-	-	-	Turkish bath or parlour massage
สลากกินแบ่ง	-	-	-	-	-	Lottery
ไพ่	-	-	-	-	5,400.00	Playing card
ยาสูบ และยาเส้น	3,645,735.00	221,282.00	382,822.00	89,481.00	258,586.00	Cigarette and tobacco
สุรากลั่น	16,860,681.00	16,885,909.43	19,020,172.99	20,103,864.94	21,121,587.61	Distilled beverage
สุราแช่	151,270.00	143,172.00	61,441.00	38,390.00	33,600.00	Brewed beverage
อื่น ๆ	8,234,559.46	9,330,306.55	9,939,157.80	8,843,220.06	6,196,193.32	Others

สถิติทรัพยากรธรรมชาติและสิ่งแวดล้อม

Natural Resources and Environment Statistics

สถิติทรัพยากรธรรมชาติและสิ่งแวดล้อม

Natural Resources and Environment Statistics

ตาราง 20.1 ปริมาณน้ำที่นำไปใช้งานได้ จากอ่างเก็บน้ำขนาดใหญ่ จำแนกตามภาค อ่างเก็บน้ำ และเขื่อน ณ วันที่ 1 มกราคม พ.ศ. 2565 - 2567

Table 20.1 The Effective Storage Capacity from Reservoir by Region and Dam as of 1st January: 2022 - 2024

(ล้านลูกบาศก์เมตร Million cubic metre)

ภาค/อ่างเก็บน้ำ/เขื่อน	ความจุที่ระดับน้ำสูงสุด Maximum storage capacity	ความจุใช้งานได้ Active storage	ปริมาณใช้การ Effective storage capacity						Region/Reservoir/Dam
			2565 (2022)		2566 (2023)		2567 (2024)		
			ปริมาณใช้การ EFC.	ร้อยละ Percent	ปริมาณใช้การ EFC.	ร้อยละ Percent	ปริมาณใช้การ EFC.	ร้อยละ Percent	
ทั่วราชอาณาจักร	77,891	47,389	29,650	63	33,353	70	30,978	65	Whole Kingdom
ภาคเหนือ (Northern Region)									
ภูมิพล	13,462	9,662	4,178	43	8,079	84	6,147	64	Bhumibol
สิริกิติ์	10,508	6,660	1,532	23	3,493	52	2,839	43	Sirikit
แม่จัดสมบูรณ์ชล	323	253	102	40	262	104	274	108	Mae Ngat Somboon Chon
แม่งวงอุดมธารา	295	249	72	29	235	95	196	79	Maekuangudomthara
กิวลม	106	103	93	91	99	97	92	90	Kiu Lom
กิวคอบมา	209	164	134	82	182	111	176	107	Kiu Kor Mar
แควน้อยบำรุงแดน	1,080	896	816	91	772	86	798	89	Kwae Noi Bamrungdan
แม่มอก	110	94	84	89	77	82	78	83	Mae Mok
ภาคตะวันออกเฉียงเหนือ (Northeastern Region)									
ห้วยหลวง	136	129	65	51	104	81	100	77	Huai Luang
น้ำอูน	780	475	261	55	293	62	362	76	Nam Un
น้ำพุง	200	157	86	55	79	50	122	77	Nam Pung
จุฬารักษ์	181	127	118	93	107	84	94	74	Chulabhon
อุบลรัตน์	2,431	1,850	1,490	81	1,388	75	1,432	77	Ubol Ratana
ลำปาว	2,450	1,880	1,113	59	1,595	85	1,672	89	Lam Pao
ลำตะคอง	445	292	302	103	316	108	158	54	Lam Takhong
ลำพระเพลิง	242	154	152	99	144	94	105	68	Lam Phra Phloeng
มูลบน	350	134	132	99	126	94	76	57	Munbon
ลำแซะ	325	268	268	100	251	94	140	52	Lam Sae

ตาราง 20.1 ปริมาณน้ำที่นำไปใช้งานได้ จากอ่างเก็บน้ำขนาดใหญ่ จำแนกตามภาค อ่างเก็บน้ำ และเขื่อน ณ วันที่ 1 มกราคม พ.ศ. 2565 - 2567 (ต่อ)

Table 20.1 The Effective Storage Capacity from Reservoir by Region and Dam as of 1st January: 2022 - 2024 (Cont.)

(ล้านลูกบาศก์เมตร Million cubic metre)

ภาค/อ่างเก็บน้ำ/เขื่อน	ความจุที่ระดับน้ำสูงสุด Maximum storage capacity	ความจุใช้งานได้ Active storage	ปริมาณใช้การ Effective storage capacity						Region/Reservoir/Dam	
			2565 (2022)		2566 (2023)		2567 (2024)			
			ปริมาณใช้การ EFC.	ร้อยละ Percent	ปริมาณใช้การ EFC.	ร้อยละ Percent	ปริมาณใช้การ EFC.	ร้อยละ Percent		
ลำน้ำร่อง	197	118	112	95	109	93	71	60	Lam Nang Rong	
สิรินธร	1,966	1,135	862	76	790	70	759	67	Sirindhorn	
ภาคกลาง (Central Region)										
ป่าสักชลสิทธิ์	960	957	852	89	843	88	800	84	Pasak Chonlasittha	
ทับเสลา	190	143	120	84	115	80	55	38	Thap Salao	
กระเสียว	390	259	260	100	257	99	55	21	Krasieo	
ภาคตะวันตก (Western Region)										
ศรีนครินทร์	18,770	7,480	6,073	81	5,561	74	4,339	58	Srinagarindra	
วชิราลงกรณ์ (เขาแหลม)	11,000	5,848	4,479	77	2,856	49	4,536	78	Vajiralongkorn (Khao Laem)	
ภาคตะวันออก (Eastern Region)										
ขุนด่านปราการชล	225	219	192	87	200	91	182	83	Khundanprakanchon	
คลองสิียด	450	390	176	45	267	68	112	29	Klong Sri Yat	
บางพระ	127	105	96	91	95	91	71	67	Bang Phra	
หนองปลาไหล	206	150	151	100	157	105	143	95	Nongphalai	
ประแสร์	322	275	257	94	248	90	226	82	Pra Sae	
นฤบดินทรจินดา	332	281	229	83	237	84	241	86	Naruebodindrachinta	
ภาคใต้ (Southern Region)										
แก่งกระจาน	900	645	571	88	428	66	356	55	Kaeng Krachan	
ปราณบุรี	490	373	328	88	232	62	161	43	Pran Buri	
รัชชประภา	6,144	4,287	3,122	73	2,400	56	3,044	71	Rajjaprabha	
บางยาง	1,590	1,178	772	66	956	81	970	82	Bang Lang	

ที่มา: กรมชลประทาน กระทรวงเกษตรและสหกรณ์

Source: The Royal Irrigation Department, Ministry of Agriculture and Cooperatives

ตาราง 20.2 แหล่งน้ำ จำแนกตามประเภทแหล่งน้ำ และอำเภอ พ.ศ. 2565 - 2566

Table 20.2 Water Resources by Type of Water Resources and District: 2022 - 2023

อำเภอ	2565 (2022)										2566 (2023)										District
	รวม Total	ประเภทแหล่งน้ำ Type of water resources									รวม Total	ประเภทแหล่งน้ำ Type of water resources									
		อ่างเก็บน้ำ Reservoir			ฝาย คอนกรีต Concrete Weir	ทำนบ Weir	สระ หนอง บึง Lagoon	คู คลอง Canal	บ่อ บาดาล Artesian well	บ่อ น้ำตื้น Shallow well		อ่างเก็บน้ำ Reservoir			ฝาย คอนกรีต Concrete Weir	ทำนบ Weir	สระ หนอง บึง Lagoon	คู คลอง Canal	บ่อ บาดาล Artesian well	บ่อ น้ำตื้น Shallow well	
		ใหญ่ Large	กลาง Medium	เล็ก Small								ใหญ่ Large	กลาง Medium	เล็ก Small							
รวมยอด	90	-	9	75	6	-	-	-	-	-	90	-	9	75	6	-	-	-	-	-	Total
อำเภอเมืองน่าน	4	-	-	3	1	-	-	-	-	-	4	-	-	3	1	-	-	-	-	-	Mueang Nan District
อำเภอแมจริม	10	-	-	10	-	-	-	-	-	-	10	-	-	10	-	-	-	-	-	-	Mae Charim District
อำเภอบ้านหลวง	5	-	1	4	-	-	-	-	-	-	5	-	1	4	-	-	-	-	-	-	Ban Luang District
อำเภอนาน้อย	4	-	1	3	-	-	-	-	-	-	4	-	1	3	-	-	-	-	-	-	Na Noi District
อำเภอปัว	9	-	-	7	2	-	-	-	-	-	9	-	-	7	2	-	-	-	-	-	Pua District
อำเภอท่าวังผา	12	-	1	10	1	-	-	-	-	-	12	-	1	10	1	-	-	-	-	-	Tha Wang Pha District
อำเภอเวียงสา	11	-	2	8	1	-	-	-	-	-	11	-	2	8	1	-	-	-	-	-	Wiang Sa District
อำเภอทุ่งช้าง	4	-	-	4	-	-	-	-	-	-	4	-	-	4	-	-	-	-	-	-	Thung Chang District
อำเภอเชียงกลาง	9	-	-	8	1	-	-	-	-	-	9	-	-	8	1	-	-	-	-	-	Chiang Klang District
อำเภอนาหมื่น	-	-	-	-	-	-	-	-	-	-	-	-	-	-	-	-	-	-	-	-	Na Muen District
อำเภอสันติสุข	9	-	2	7	-	-	-	-	-	-	9	-	2	7	-	-	-	-	-	-	Santi Suk District
อำเภอบ่อเกลือ	1	-	-	1	-	-	-	-	-	-	1	-	-	1	-	-	-	-	-	-	Bo Kluea District
อำเภอสองแคว	1	-	-	1	-	-	-	-	-	-	1	-	-	1	-	-	-	-	-	-	Song Khwae District
อำเภอภูเพียง	10	-	2	8	-	-	-	-	-	-	10	-	2	8	-	-	-	-	-	-	Phu Phiang District
อำเภอเฉลิมพระเกียรติ	1	-	-	1	-	-	-	-	-	-	1	-	-	1	-	-	-	-	-	-	Chaloem Phra Kiat District

หมายเหตุ: ฝายคอนกรีต, ทำนบ, สระ หนอง บึง องค์กรปกครองส่วนท้องถิ่นเป็นหน่วยงานรับผิดชอบข้อมูลตั้งแต่ ปี พ.ศ. 2565 เป็นต้นไป

Note: Concrete Weir, Weir, and Lagoon : The Department of Local Administration has been the response agency since 2022, for the 2022 data onward.

ที่มา: สำนักงานชลประทานจังหวัดน่าน

Source: Regional Irrigation Office

ตาราง 20.3 ปริมาณน้ำที่เก็บเฉลี่ยทั้งปี จำแนกตามประเภทแหล่งน้ำ และอำเภอ พ.ศ. 2565 - 2566

Table 20.3 Average Quantity of Water as Dammed Up by Type of Water Resources and District: 2022 - 2023

(ล้านลูกบาศก์เมตร Million cubic metre)

อำเภอ	ประเภทแหล่งน้ำ Type of water resources								District
	2565 (2022)				2566 (2023)				
	รวม Total	อ่างเก็บน้ำ Reservoir	ฝายคอนกรีต Concrete weir	ประตูระบายน้ำ Floodgate	รวม Total	อ่างเก็บน้ำ Reservoir	ฝายคอนกรีต Concrete weir	ประตูระบายน้ำ Floodgate	
รวมยอด	68.81	68.81	-	-	68.79	68.79	-	-	Total
อำเภอเมืองน่าน	1.26	1.26	-	-	1.26	1.26	-	-	Mueang Nan District
อำเภอแม่อจิม	3.57	3.57	-	-	3.57	3.57	-	-	Mae Charim District
อำเภอบ้านหลวง	3.57	3.57	-	-	3.57	3.57	-	-	Ban Luang District
อำเภอนาน้อย	14.65	14.65	-	-	14.65	14.65	-	-	Na Noi District
อำเภอปัว	2.04	2.04	-	-	2.04	2.04	-	-	Pua District
อำเภอท่าวังผา	8.61	8.61	-	-	8.61	8.61	-	-	Tha Wang Pha District
อำเภอเวียงสา	10.35	10.35	-	-	10.35	10.35	-	-	Wiang Sa District
อำเภอทุ่งช้าง	0.63	0.63	-	-	0.63	0.63	-	-	Thung Chang District
อำเภอเชียงกลาง	4.64	4.64	-	-	4.64	4.64	-	-	Chiang Klang District
อำเภอนาหมื่น	-	-	-	-	-	-	-	-	Na Muen District
อำเภอสันติสุข	5.26	5.26	-	-	5.26	5.26	-	-	Santi Suk District
อำเภอบ่อเกลือ	0.02	0.02	-	-	-	-	-	-	Bo Kluea District
อำเภอสองแคว	1.54	1.54	-	-	1.54	1.54	-	-	Song Khwae District
อำเภอภูเพียง	12.52	12.52	-	-	12.52	12.52	-	-	Phu Phiang District
อำเภอเฉลิมพระเกียรติ	0.15	0.15	-	-	0.15	0.15	-	-	Chaloem Phra Kiat District

ที่มา: สำนักงานชลประทานจังหวัดน่าน

Source: Regional Irrigation Office

ตาราง 20.4 สถิติการประปา จำแนกตามอำเภอ พ.ศ. 2566

Table 20.4 Statistics of Water Supply by District: 2023

อำเภอ	กำลังการผลิต (ลบ.ม.) Water capacity (Cu.M.)	ปริมาณน้ำ ที่ผลิตได้จริง (ลบ.ม.) Water production (Cu.M.)	ปริมาณน้ำ ที่ผลิตจ่าย (ลบ.ม.) Water paid (Cu.M.)	ปริมาณน้ำ ที่จำหน่าย แก่ผู้ใช้ (ลบ.ม.) Water sales (Cu.M.)	ปริมาณน้ำที่จ่าย เพื่อสาธารณประโยชน์ (จ่ายฟรี) (ลบ.ม.) Water supplied for public used (free) (Cu.M.)	อัตราน้ำสูญเสีย ทั้งหมด (%) All water loss rate (%)	อัตราการใช้น้ำ (ลบ.ม./ราย) Water used rate (Cu.M. per person)	ผู้ใช้น้ำ (ราย) Consumers (Persons)	District
รวมยอด	9,460,800	8,378,115	7,979,168	5,370,422	1,198	35.90	227.29	23,628	Total
อำเภอเมืองน่าน	5,956,800	5,298,296	5,035,496	3,574,068	943	27.80	244.90	14,594	Mueang Nan District
อำเภอแม่อจริม	-	-	-	-	-	-	-	-	Mae Charim District
อำเภอบ้านหลวง	-	-	-	-	-	-	-	-	Ban Luang District
อำเภอนาน้อย	438,000	189,370	176,058	147,487	-	14.58	203.99	723	Na Noi District
อำเภอปัว	438,000	484,241	474,021	255,923	33	37.03	166.29	1,539	Pua District
อำเภอท่าวังผา	876,000	593,191	570,929	359,669	48	28.58	185.59	1,938	Tha Wang Pha District
อำเภอเวียงสา	876,000	820,517	773,067	456,867	132	39.08	193.83	2,357	Wiang Sa District
อำเภอทุ่งช้าง	-	-	-	-	-	-	-	-	Thung Chang District
อำเภอเชียงกลาง	876,000	992,500	949,597	576,408	42	33.44	232.70	2,477	Chiang Klang District
อำเภอนาหมื่น	-	-	-	-	-	-	-	-	Na Muen District
อำเภอสันติสุข	-	-	-	-	-	-	-	-	Santi Suk District
อำเภอบ่อเกลือ	-	-	-	-	-	-	-	-	Bo Kluea District
อำเภอสองแคว	-	-	-	-	-	-	-	-	Song Khwae District
อำเภอภูเพียง	-	-	-	-	-	-	-	-	Phu Phiang District
อำเภอเฉลิมพระเกียรติ	-	-	-	-	-	-	-	-	Chaloem Phra Kiat District

ที่มา: การประปาส่วนภูมิภาค สาขาน่าน
การประปาส่วนภูมิภาค สาขาท่าวังผา

Source: Provincial Waterworks Authority , Nan branch
Provincial Waterworks Authority , Tha Wang Pha branch

ตาราง 20.5 ปริมาณขยะมูลฝอย จำแนกตามจังหวัด พ.ศ. 2565

Table 20.5 Quantity of Solid Waste by Province: 2022

(ตันต่อวัน Ton per day)

จังหวัด	ขยะมูลฝอยชุมชนที่เกิดขึ้น Municipal solid waste generated	ขยะมูลฝอยชุมชน ที่กำจัดถูกต้อง Municipal solid waste were properly disposed	ขยะมูลฝอยชุมชน ที่นำกลับมาใช้ประโยชน์ Municipal solid waste that is put back to use	ขยะมูลฝอยชุมชน ที่กำจัดไม่ถูกต้อง Municipal solid waste were Incorrectly disposed	Province
ทั่วราชอาณาจักร	70,411	26,889	24,203	19,319	Whole Kingdom
กรุงเทพมหานคร	12,890	9,050	3,840	-	Bangkok
ภาคกลาง	22,675	9,724	4,462	8,489	Central Region
สมุทรปราการ	3,120	300	290	2,530	Samut Prakan
นนทบุรี	2,012	1,547	465	-	Nonthaburi
ปทุมธานี	1,950	605	350	995	Pathum Thani
พระนครศรีอยุธยา	1,100	580	190	330	Phra Nakhon Si Ayutthaya
อ่างทอง	175	-	50	125	Ang Thong
ลพบุรี	795	-	210	585	Lop Buri
สิงห์บุรี	186	64	45	77	Sing Buri
ชัยนาท	333	80	180	73	Chai Nat
สระบุรี	647	300	120	227	Saraburi
ชลบุรี	3,107	2,370	250	487	Chon Buri
ระยอง	1,140	838	200	102	Rayong
จันทบุรี	540	44	120	376	Chanthaburi
ตราด	191	75	40	76	Trat
ฉะเชิงเทรา	704	320	130	254	Chachoengsao
ปราจีนบุรี	448	-	90	358	Prachin Buri
นครนายก	243	30	65	148	Nakhon Nayok
สระแก้ว	435	-	180	255	Sa Kaeo
ราชบุรี	798	410	280	108	Ratchaburi
กาญจนบุรี	657	110	257	290	Kanchanaburi
สุพรรณบุรี	786	118	350	318	Suphan Buri
นครปฐม	1,144	630	120	394	Nakhon Pathom

ตาราง 20.5 ปริมาณขยะมูลฝอย จำแนกตามจังหวัด พ.ศ. 2565 (ต่อ)

Table 20.5 Quantity of Solid Waste by Province: 2022 (Cont.)

(ตันต่อวัน Ton per day)

จังหวัด	ขยะมูลฝอยชุมชนที่เกิดขึ้น Municipal solid waste generated	ขยะมูลฝอยชุมชน ที่กำจัดถูกต้อง Municipal solid waste were properly disposed	ขยะมูลฝอยชุมชน ที่นำกลับมาใช้ประโยชน์ Municipal solid waste that is put back to use	ขยะมูลฝอยชุมชน ที่กำจัดไม่ถูกต้อง Municipal solid waste were Incorrectly disposed	Province
สมุทรสาคร	908	748	150	10	Samut Sakhon
สมุทรสงคราม	190	126	54	10	Samut Songkhram
เพชรบุรี	454	220	76	158	Phetchaburi
ประจวบคีรีขันธ์	612	209	200	203	Prachuap Khiri Khan
ภาคเหนือ	9,280	2,640	4,205	2,435	Northern Region
เชียงใหม่	1,445	810	359	276	Chiang Mai
ลำพูน	296	50	140	106	Lamphun
ลำปาง	447	225	145	77	Lampang
อุตรดิตถ์	423	86	260	77	Uttaradit
แพร่	324	-	140	184	Phrae
น่าน	258	60	140	58	Nan
พะเยา	267	24	160	83	Phayao
เชียงราย	930	160	300	470	Chiang Rai
แม่ฮ่องสอน	195	20	50	125	Mae Hong Son
นครสวรรค์	836	304	390	142	Nakhon Sawan
อุทัยธานี	243	60	130	53	Uthai Thani
กำแพงเพชร	514	132	270	112	Kamphaeng Phet
ตาก	773	130	444	199	Tak
สุโขทัย	560	123	383	54	Sukhothai
พิษณุโลก	846	260	504	82	Phitsanulok
พิจิตร	336	72	165	99	Phichit
เพชรบูรณ์	587	124	225	238	Phetchabun
ภาคตะวันออกเฉียงเหนือ	16,882	3,173	8,258	5,451	Northeastern Region
นครราชสีมา	2,228	580	1,000	648	Nakhon Ratchasima

ตาราง 20.5 ปริมาณขยะมูลฝอย จำแนกตามจังหวัด พ.ศ. 2565 (ต่อ)

Table 20.5 Quantity of Solid Waste by Province: 2022 (Cont.)

(ตันต่อวัน Ton per day)

จังหวัด	ขยะมูลฝอยชุมชนที่เกิดขึ้น Municipal solid waste generated	ขยะมูลฝอยชุมชน ที่กำจัดถูกต้อง Municipal solid waste were properly disposed	ขยะมูลฝอยชุมชน ที่นำกลับมาใช้ประโยชน์ Municipal solid waste that is put back to use	ขยะมูลฝอยชุมชน ที่กำจัดไม่ถูกต้อง Municipal solid waste were Incorrectly disposed	Province
บุรีรัมย์	1,072	110	500	462	Buri Ram
สุรินทร์	1,170	60	750	360	Surin
ศรีสะเกษ	601	152	220	229	Si Sa Ket
อุบลราชธานี	1,654	500	954	200	Ubon Ratchathani
ยโสธร	417	67	278	72	Yasothon
ชัยภูมิ	880	-	450	430	Chaiyaphum
อำนาจเจริญ	363	-	112	251	Amnat Chareon
บึงกาฬ	323	85	170	68	Bueng Kan
หนองบัวลำภู	285	55	125	105	Nong Bua Lam Phu
ขอนแก่น	1,348	594	390	364	Khon Kaen
อุดรธานี	1,368	405	600	363	Udon Thani
เลย	630	-	250	380	Loei
หนองคาย	485	130	200	155	Nong Khai
มหาสารคาม	589	45	330	214	Maha Sarakham
ร้อยเอ็ด	981	100	550	331	Roi Et
กาฬสินธุ์	735	110	280	345	Kalasin
สกลนคร	843	130	500	213	Sakon Nakhon
นครพนม	650	50	457	143	Nakhon Phanom
มุกดาหาร	260	-	142	118	Mukdahan
ภาคใต้	8,684	2,302	3,438	2,944	Southern Region
นครศรีธรรมราช	1,402	26	700	676	Nakhon Si Thammarat
กระบี่	495	130	181	184	Krabi
พังงา	286	37	97	152	Phang-nga
ภูเก็ต	742	668	74	-	Phuket

ตาราง 20.5 ปริมาณขยะมูลฝอย จำแนกตามจังหวัด พ.ศ. 2565 (ต่อ)

Table 20.5 Quantity of Solid Waste by Province: 2022 (Cont.)

(ตันต่อวัน Ton per day)

จังหวัด	ขยะมูลฝอยชุมชนที่เกิดขึ้น Municipal solid waste generated	ขยะมูลฝอยชุมชน ที่กำจัดถูกต้อง Municipal solid waste were properly disposed	ขยะมูลฝอยชุมชน ที่นำกลับมาใช้ประโยชน์ Municipal solid waste that is put back to use	ขยะมูลฝอยชุมชน ที่กำจัดไม่ถูกต้อง Municipal solid waste were Incorrectly disposed	Province
สุราษฎร์ธานี	1,215	-	550	665	Surat Thani
ระนอง	232	-	140	92	Ranong
ชุมพร	446	60	200	186	Chumphon
สงขลา	1,207	730	320	157	Songkhla
สตูล	320	93	166	61	Satun
ตรัง	450	123	167	160	Trang
พัทลุง	448	-	220	228	Phatthalung
ปัตตานี	366	125	130	111	Pattani
ยะลา	350	200	113	37	Yala
นราธิวาส	725	110	380	235	Narathiwat

ที่มา: กรมควบคุมมลพิษ กระทรวงทรัพยากรธรรมชาติและสิ่งแวดล้อม

Source: Pollution Control Department, Ministry of Natural Resources and Environment

ตาราง 20.6 อุณหภูมิ และความกดอากาศ ณ สถานีตรวจอากาศ เป็นรายเดือน พ.ศ. 2565 - 2566

Table 20.6 Monthly Temperature and Atmospheric Pressure Data: 2022 - 2023

เดือน	2565 (2022)						2566 (2023)						Monthly
	อุณหภูมิ (°C)					ความกดอากาศเฉลี่ย Mean atmospheric pressure (HPA)	อุณหภูมิ (°C)					ความกดอากาศเฉลี่ย Mean atmospheric pressure (HPA)	
	เฉลี่ย Mean	เฉลี่ยสูงสุด Maximum	เฉลี่ยต่ำสุด Minimum	สูงสุด Maximum	ต่ำสุด Minimum		เฉลี่ย Mean	เฉลี่ยสูงสุด Maximum	เฉลี่ยต่ำสุด Minimum	สูงสุด Maximum	ต่ำสุด Minimum		
สถานีอุตุนิยมวิทยาน่าน	Nan Meteorological station												
ทั้งปี	26.88	33.37	21.97	38.80	12.60	1,008.92	27.50	34.37	22.13	42.80	12.00	1,009.42	Annual
มกราคม	23.28	31.96	16.22	34.10	13.40	1,012.89	22.20	30.80	14.99	33.30	12.00	1,014.44	January
กุมภาพันธ์	24.77	32.48	18.25	36.20	13.00	1,011.39	24.99	34.15	17.27	37.30	13.30	1,012.32	February
มีนาคม	28.47	35.79	22.60	38.70	19.20	1,008.33	27.72	36.42	20.03	40.60	15.40	1,010.50	March
เมษายน	28.57	35.14	23.12	38.80	19.90	1,008.78	31.35	39.76	24.07	42.80	20.00	1,006.09	April
พฤษภาคม	28.25	33.81	24.04	36.60	22.10	1,005.97	30.99	38.33	25.15	42.20	23.00	1,006.23	May
มิถุนายน	29.40	35.24	24.92	37.30	23.00	1,005.56	30.01	35.85	25.71	39.70	23.80	1,004.91	June
กรกฎาคม	28.75	34.15	24.95	37.70	23.40	1,004.64	29.28	34.76	25.29	38.80	23.50	1,005.41	July
สิงหาคม	27.79	32.59	24.46	36.70	23.20	1,005.32	27.86	32.03	24.96	36.00	23.00	1,005.66	August
กันยายน	27.48	32.81	24.30	36.10	23.20	1,007.41	27.74	32.76	24.66	37.50	23.00	1,006.89	September
ตุลาคม	26.52	32.80	22.43	35.50	17.80	1,011.56	27.60	33.45	23.94	36.10	21.80	1,011.38	October
พฤศจิกายน	25.79	33.01	20.56	34.70	16.60	1,011.61	25.99	32.59	20.91	35.30	16.60	1,014.11	November
ธันวาคม	23.44	30.68	17.78	33.70	12.60	1,013.63	24.27	31.52	18.59	34.60	12.40	1,015.10	December
สถานีอุตุนิยมวิทยาอุทกท่าวังผา	Tha Wang Pha Meteorological station												
ทั้งปี	26.29	33.05	21.55	38.00	11.30	1,009.53	26.77	34.07	21.08	42.20	10.20	1,010.03	Annual
มกราคม	22.04	31.33	15.30	33.70	11.70	1,013.63	21.23	30.72	13.65	33.00	10.20	1,015.12	January
กุมภาพันธ์	23.78	32.08	17.25	36.20	11.30	1,011.98	23.97	33.76	15.53	36.30	12.10	1,013.00	February
มีนาคม	27.36	35.15	21.94	38.00	18.30	1,009.01	26.43	35.86	18.09	39.50	13.30	1,011.24	March

ตาราง 20.6 อุณหภูมิ และความกดอากาศ ณ สถานีตรวจอากาศ เป็นรายเดือน พ.ศ. 2565 - 2566 (ต่อ)

Table 20.6 Monthly Temperature and Atmospheric Pressure Data: 2022 - 2023 (Cont.)

เดือน	2565 (2022)						2566 (2023)						Monthly
	อุณหภูมิ (°C) Temperature (°C)					ความกดอากาศ เฉลี่ย Mean atmospheric pressure (HPA)	อุณหภูมิ (°C) Temperature (°C)					ความกดอากาศ เฉลี่ย Mean atmospheric pressure (HPA)	
	เฉลี่ย Mean	เฉลี่ยสูงสุด Mean maximum	เฉลี่ยต่ำสุด Mean minimum	สูงสุด Maximum	ต่ำสุด Minimum		เฉลี่ย Mean	เฉลี่ยสูงสุด Mean maximum	เฉลี่ยต่ำสุด Mean minimum	สูงสุด Maximum	ต่ำสุด Minimum		
เมษายน	27.73	34.28	22.62	37.90	19.60	1,009.47	30.57	39.69	22.06	41.50	17.40	1,006.72	April
พฤษภาคม	27.91	33.53	23.96	35.80	20.30	1,006.52	30.13	37.61	23.67	42.20	21.60	1,006.87	May
มิถุนายน	28.89	34.55	24.84	37.20	23.00	1,006.05	29.09	34.94	24.64	39.50	23.20	1,005.47	June
กรกฎาคม	28.43	33.89	24.84	37.60	23.00	1,005.21	28.78	34.35	24.54	37.50	23.50	1,005.95	July
สิงหาคม	27.67	32.55	24.54	37.20	23.00	1,005.80	27.36	31.32	24.67	36.70	23.20	1,006.18	August
กันยายน	27.30	32.60	24.26	35.40	23.30	1,007.97	27.62	33.03	24.48	36.40	23.50	1,007.39	September
ตุลาคม	26.14	32.73	21.88	34.80	16.50	1,012.22	27.15	33.23	23.65	35.90	21.80	1,011.96	October
พฤศจิกายน	25.36	33.14	19.99	34.90	15.80	1,012.24	25.34	32.80	20.28	35.60	16.20	1,014.73	November
ธันวาคม	22.85	30.77	17.23	34.10	11.60	1,014.23	23.57	31.55	17.69	34.20	10.90	1,015.77	December
สถานีอุตุนิยมวิทยาอุทกทุ่งช้าง ทั้งปี	25.20	31.77	20.45	37.00	10.20	1,009.44	25.59	32.86	20.35	40.80	9.60	1,009.42	Thung Chang Meteorological station Annual
มกราคม	20.92	30.01	14.16	32.40	10.30	1,013.63	20.32	29.74	13.15	32.00	9.60	1,014.44	January
กุมภาพันธ์	22.57	30.73	16.23	34.00	10.20	1,011.97	22.86	32.70	15.19	34.70	11.50	1,012.32	February
มีนาคม	26.24	33.65	20.69	36.20	17.70	1,008.96	25.44	34.84	17.82	38.70	14.00	1,010.50	March
เมษายน	26.79	33.50	21.41	37.00	18.20	1,009.38	29.23	38.43	21.34	40.50	17.00	1,006.09	April
พฤษภาคม	26.86	32.48	22.94	35.30	18.50	1,006.41	28.68	36.20	23.17	40.80	20.60	1,006.23	May
มิถุนายน	27.54	32.81	23.70	35.50	21.90	1,005.80	27.64	33.41	24.08	40.00	23.00	1,004.91	June
กรกฎาคม	27.15	32.21	23.83	35.30	22.50	1,005.04	27.49	32.57	23.96	36.00	22.00	1,005.41	July
สิงหาคม	26.57	31.37	23.47	35.50	22.50	1,005.69	26.24	30.13	23.83	34.00	22.30	1,005.66	August

ตาราง 20.6 อุณหภูมิ และความกดอากาศ ณ สถานีตรวจอากาศ เป็นรายเดือน พ.ศ. 2565 - 2566 (ต่อ)

Table 20.6 Monthly Temperature and Atmospheric Pressure Data: 2022 - 2023 (Cont.)

เดือน	2565 (2022)					ความกดอากาศเฉลี่ย Mean atmospheric pressure (HPA)	2566 (2023)					ความกดอากาศเฉลี่ย Mean atmospheric pressure (HPA)	Monthly
	อุณหภูมิ (°C) Temperature (°C)						อุณหภูมิ (°C) Temperature (°C)						
	เฉลี่ย Mean	เฉลี่ยสูงสุด Mean maximum	เฉลี่ยต่ำสุด Mean minimum	สูงสุด Maximum	ต่ำสุด Minimum		เฉลี่ย Mean	เฉลี่ยสูงสุด Mean maximum	เฉลี่ยต่ำสุด Mean minimum	สูงสุด Maximum	ต่ำสุด Minimum		
กันยายน	26.43	31.43	23.27	34.50	21.40	1,007.85	26.51	31.79	23.71	35.50	22.60	1,006.89	September
ตุลาคม	25.07	31.15	20.68	33.80	16.00	1,012.16	26.07	32.05	22.51	35.50	19.80	1,011.38	October
พฤศจิกายน	24.36	32.12	18.65	34.00	14.50	1,012.26	23.98	31.76	18.68	34.40	14.50	1,014.11	November
ธันวาคม	21.90	29.77	16.31	33.00	10.50	1,014.16	22.65	30.68	16.81	33.50	10.30	1,015.10	December

ที่มา: สถานีตรวจอากาศจังหวัดน่าน

Source: Nan Meteorological Station

ตาราง 20.7 ความชื้นสัมพัทธ์ เป็นรายเดือน พ.ศ. 2565 - 2566

Table 20.7 Monthly Relative Humidity Data: 2022 - 2023

เดือน	2565 (2022)				2566 (2023)				Monthly
	เฉลี่ย Mean	เฉลี่ยสูงสุด Mean maximum	เฉลี่ยต่ำสุด Mean minimum	ต่ำสุด Minimum	เฉลี่ย Mean	เฉลี่ยสูงสุด Mean maximum	เฉลี่ยต่ำสุด Mean minimum	ต่ำสุด Minimum	
สถานีอุตุนิยมวิทยาน่าน									
ทั้งปี									
	77.16	94.22	54.81	21	74.60	92.92	51.51	18	Nan Meteorological station Annual
มกราคม	71.82	95.87	40.68	21	71.36	95.74	40.23	32	January
กุมภาพันธ์	69.31	91.29	43.11	22	65.71	92.89	34.46	22	February
มีนาคม	72.2	92.55	48.06	34	64.65	90.16	37.39	27	March
เมษายน	72.15	91.53	49.80	36	58.73	82.90	33.67	18	April
พฤษภาคม	78.77	93.71	61.58	43	67.33	87.06	44.71	30	May
มิถุนายน	74.22	90.00	54.73	45	73.35	88.23	53.20	35	June
กรกฎาคม	81.25	94.68	64.55	48	78.83	92.90	62.68	45	July
สิงหาคม	84.01	95.13	68.61	52	86.44	96.77	73.03	54	August
กันยายน	84.91	96.30	66.77	48	87.26	97.33	72.00	48	September
ตุลาคม	81.03	95.90	57.39	40	84.82	97.39	64.16	49	October
พฤศจิกายน	79.58	97.17	53.97	36	78.79	96.57	53.20	43	November
ธันวาคม	76.70	96.52	48.48	41	77.96	97.06	49.35	31	December
สถานีอุตุนิยมวิทยาอุทกท่าวังผา									
ทั้งปี									
	79.02	93.96	56.48	22	76.75	92.92	52.88	21	Tha Wang Pha Meteorological station Annual
มกราคม	77.04	95.84	45.10	22	74.87	95.58	40.87	32	January
กุมภาพันธ์	72.25	92.75	44.18	27	68.76	92.64	34.43	21	February
มีนาคม	76.55	94.39	50.74	34	68.41	91.71	37.90	26	March
เมษายน	76.25	91.83	53.53	41	62.26	86.23	36.17	22	April
พฤษภาคม	79.46	92.42	62.58	38	71.16	89.55	48.65	34	May

ตาราง 20.7 ความชื้นสัมพัทธ์ เป็นรายเดือน พ.ศ. 2565 - 2566 (ต่อ)

Table 20.7 Monthly Relative Humidity Data: 2022 - 2023 (Cont.)

เดือน	2565 (2022)				2566 (2023)				Monthly
	เฉลี่ย Mean	เฉลี่ยสูงสุด Mean maximum	เฉลี่ยต่ำสุด Mean minimum	ต่ำสุด Minimum	เฉลี่ย Mean	เฉลี่ยสูงสุด Mean maximum	เฉลี่ยต่ำสุด Mean minimum	ต่ำสุด Minimum	
มิถุนายน	76.37	89.77	58.87	45	77.36	90.13	59.90	36	June
กรกฎาคม	82.17	93.97	66.10	46	79.96	92.03	65.35	48	July
สิงหาคม	84.00	93.97	68.26	51	89.90	94.39	74.13	54	August
กันยายน	85.29	95.03	68.53	59	85.58	95.57	69.77	50	September
ตุลาคม	81.51	95.74	57.48	36	84.88	95.74	63.84	51	October
พฤศจิกายน	78.94	96.27	52.67	32	79.17	95.63	52.67	40	November
ธันวาคม	78.44	95.52	49.77	42	78.72	95.81	50.90	35	December
สถานีอุตุนิยมวิทยาอุทกทุ่งช้าง ทั้งปี	81.65	97.16	58.98	21	78.60	95.96	53.39	20	Thung Chang Meteorological station Annual
มกราคม	78.68	98.74	47.35	30	76.27	97.03	42.87	32	January
กุมภาพันธ์	76.11	96.36	46.79	21	71.24	95.64	35.18	20	February
มีนาคม	78.18	97.16	51.61	36	68.78	94.42	36.03	23	March
เมษายน	76.14	94.33	52.43	34	64.75	90.87	32.87	20	April
พฤษภาคม	82.24	96.35	63.84	41	74.58	95.32	50.06	32	May
มิถุนายน	80.49	94.47	61.80	45	81.47	95.00	63.30	40	June
กรกฎาคม	85.23	97.65	69.29	51	84.03	96.39	67.97	41	July
สิงหาคม	87.73	98.35	72.35	42	89.02	97.87	75.52	59	August
กันยายน	87.17	98.20	68.87	52	87.70	98.07	70.23	46	September
ตุลาคม	84.23	97.48	62.61	41	86.76	97.87	64.61	48	October
พฤศจิกายน	81.56	98.40	54.90	41	79.85	97.07	50.83	34	November
ธันวาคม	82.04	98.39	55.87	44	78.78	96.00	51.23	35	December

ที่มา: สถานีตรวจอากาศจังหวัดน่าน

Source: Nan Meteorological Station

ตาราง 20.8 ปริมาณฝนเป็นรายเดือน พ.ศ. 2565 - 2566

Table 20.8 Monthly Rainfall Data: 2022 - 2023

(มิลลิเมตร mm.)

เดือน	2565 (2022)				2566 (2023)				Monthly
	ปริมาณฝน Rainfall	จำนวนวัน ที่ฝนตก No. of rainy day	ปริมาณฝน สูงสุด Daily maximum	วันที่ปริมาณ ฝนสูงสุด Date of daily maximum	ปริมาณฝน Rainfall	จำนวนวัน ที่ฝนตก No. of rainy day	ปริมาณฝน สูงสุด Daily maximum	วันที่ปริมาณ ฝนสูงสุด Date of daily maximum	
			rainfall	rainfall			rainfall	rainfall	
สถานีอุตุนิยมวิทยาน่าน	Nan Meteorological station								
ทั้งปี	1,484.00	134	65.80	29-มี.ค.	1,051.40	100	62.70	4-ก.ย.	Annual
มกราคม	11.20	4	5.00	16	-	-	-	-	January
กุมภาพันธ์	40.90	5	32.40	19	-	-	-	-	February
มีนาคม	194.60	11	65.80	29	7.50	1	7.50	12	March
เมษายน	72.30	9	38.70	20	39.00	4	11.60	23	April
พฤษภาคม	174.60	16	41.30	7	45.80	10	16.00	13	May
มิถุนายน	110.50	8	35.00	29	114.50	15	20.40	26	June
กรกฎาคม	268.90	18	49.50	6	161.40	14	44.10	15	July
สิงหาคม	245.40	18	54.90	11	190.60	20	33.20	4	August
กันยายน	201.40	24	39.00	4	343.30	19	62.70	4	September
ตุลาคม	122.70	13	42.20	1	137.60	14	38.90	8	October
พฤศจิกายน	41.40	7	13.70	19	7.80	2	7.00	13	November
ธันวาคม	0.10	1	0.10	1	3.90	1	3.90	6	December
สถานีอุตุนิยมวิทยาอุทกท่าวังผา	Tha Wang Pha Meteorological station								
ทั้งปี	1,745.70	140	125.50	11-ส.ค.	1,257.00	131	57.40	28-ต.ค.	Annual
มกราคม	37.30	4	14.00	19	27.60	2	18.60	11	January
กุมภาพันธ์	53.90	3	43.90	19	-	-	-	-	February

ตาราง 20.8 ปริมาณฝนเป็นรายเดือน พ.ศ. 2565 - 2566 (ต่อ)

Table 20.8 Monthly Rainfall Data: 2022 - 2023 (Cont.)

(มิลลิเมตร mm.)

เดือน	2565 (2022)				2566 (2023)				Monthly
	ปริมาณฝน	จำนวนวันที่ฝนตก	ปริมาณฝน	วันที่ปริมาณ	ปริมาณฝน	จำนวนวันที่ฝนตก	ปริมาณฝน	วันที่ปริมาณ	
			สูงสุด	ฝนสูงที่สุด			สูงสุด	ฝนสูงที่สุด	
Rainfall	No. of rainy day	Daily maximum rainfall	Date of daily maximum rainfall	Rainfall	No. of rainy day	Daily maximum rainfall	Date of daily maximum rainfall		
มีนาคม	242.10	12	52.10	16	16.20	2	13.70	18	March
เมษายน	93.20	13	46.60	20	42.40	3	28.70	29	April
พฤษภาคม	223.20	16	60.20	21	103.10	14	27.00	12	May
มิถุนายน	151.70	14	65.70	30	150.30	22	35.60	5	June
กรกฎาคม	246.90	21	50.60	2	261.90	22	40.80	18	July
สิงหาคม	353.70	21	125.50	11	240.80	24	36.70	8	August
กันยายน	259.60	22	33.60	30	204.10	23	40.60	15	September
ตุลาคม	50.90	9	20.70	6	205.20	17	57.40	28	October
พฤศจิกายน	25.80	4	14.50	15	5.40	2	4.30	16	November
ธันวาคม	7.40	1	7.40	1	-	-	-	-	December
สถานีอุตุนิยมวิทยาอุทกทุ่งช้าง									Thung Chang Meteorological station
ทั้งปี	1,906.60	135	175.20	11-ส.ค.	1,511.80	123	116.40	24-พ.ค.	Annual
มกราคม	43.70	6	20.40	19	0.30	2	0.20	11	January
กุมภาพันธ์	54.40	5	40.70	19	3.00	1	3.00	25	February
มีนาคม	85.80	12	33.50	28	3.60	3	2.30	12	March
เมษายน	123.40	10	38.00	17	53.10	7	15.30	29	April
พฤษภาคม	177.20	17	48.90	21	207.00	12	116.40	24	May
มิถุนายน	227.90	13	62.10	29	199.40	16	42.10	26	June

ตาราง 20.8 ปริมาณฝนเป็นรายเดือน พ.ศ. 2565 - 2566 (ต่อ)

Table 20.8 Monthly Rainfall Data: 2022 - 2023 (Cont.)

(มิลลิเมตร mm.)

เดือน	2565 (2022)				2566 (2023)				Monthly
	ปริมาณฝน Rainfall	จำนวนวัน ที่ฝนตก No. of rainy day	ปริมาณฝน สูงสุด Daily maximum	วันที่ปริมาณ ฝนสูงสุด Date of daily maximum	ปริมาณฝน Rainfall	จำนวนวัน ที่ฝนตก No. of rainy day	ปริมาณฝน สูงสุด Daily maximum	วันที่ปริมาณ ฝนสูงสุด Date of daily maximum	
			rainfall	rainfall			rainfall	rainfall	
กรกฎาคม	410.60	17	98.60	14	199.50	23	56.40	12	July
สิงหาคม	414.30	22	175.20	11	438.40	22	91.10	6	August
กันยายน	236.40	18	49.30	9	289.60	20	55.40	19	September
ตุลาคม	83.40	10	35.20	9	112.90	13	24.20	8	October
พฤศจิกายน	49.50	5	17.80	15	3.00	3	1.40	13	November
ธันวาคม	-	-	-	-	2.00	1	2.00	2	December

ที่มา: สถานีตรวจอากาศจังหวัดน่าน

Source: Nan Meteorological Station

ตัวชี้วัด

Indicators

ตัวชี้วัดที่สำคัญของจังหวัด

Provincial Key Indicators

ตัวชี้วัด	2562 (2019)	2563 (2020)	2564 (2021)	2565 (2022)	2566 (2023)	Indicators
อัตราเพิ่มของประชากร ⁽¹⁾	-0.16	-0.31	-0.18	-0.28	-0.38	Population growth rate ⁽¹⁾
ความหนาแน่นของประชากรต่อ ตร.กม. ⁽¹⁾	41.69	41.56	41.48	41.36	41.21	Population density per Sq.Km. ⁽¹⁾
อัตราส่วนเพศชายต่อเพศหญิง 100 คน ⁽¹⁾	100.46	100.31	100.02	99.72	99.70	Sex ratio (Male per female 100 persons) ⁽¹⁾
อัตราส่วนพึ่งพิงรวม ⁽¹⁾	52.99	54.89	56.79	58.81	60.92	Dependency ratio ⁽¹⁾
อัตราเจริญพันธุ์ ⁽²⁾	27.97	27.93	27.02	26.90	26.93	Fertility rate ⁽²⁾
อัตราเกิดต่อประชากร 1,000 คน ⁽²⁾	6.50	6.40	6.14	6.08	6.05	Crude birth rate per 1,000 population ⁽²⁾
อัตราตายต่อประชากร 1,000 คน ⁽²⁾	7.77	7.94	7.90	9.26	9.03	Crude death rate per 1,000 population ⁽²⁾
อัตราการตายของทารกต่อการเกิดมีชีพ 1,000 คน ⁽²⁾	4.82	2.61	1.37	4.85	4.85	Infant mortality rate per 1,000 livebirths ⁽²⁾
อัตราการตายของมารดาต่อการเกิดมีชีพ 100,000 คน ⁽²⁾	32.11	-	34.23	-	-	Maternal mortality rate per 100,000 livebirths ⁽²⁾
อัตราส่วนประชากรต่อแพทย์ 1 คน ⁽²⁾	2,830	1,861	2,440	1,745	2,831	Ratio of population per physician ⁽²⁾
อัตราการว่างงาน ⁽³⁾	0.93	0.68	0.24	1.02	1.00	Unemployment rate ⁽³⁾
อัตราการมีงานทำ ⁽³⁾	67.86	66.05	71.07	69.18	68.55	Employment rate ⁽³⁾
อัตราเพิ่มของผู้มีงานทำ ⁽³⁾	-0.51	-2.75	7.37	0.06	-1.10	Growth rate of employed person ⁽³⁾
อัตราการมีส่วนร่วมในกำลังแรงงาน ⁽³⁾	68.53	66.64	71.38	62.64	69.23	Labour force participation rate ⁽³⁾
อัตราค่าจ้างรายวัน ⁽⁴⁾	315.00	320.00	320.00	328.00	328.00	Wage rate per day ⁽⁴⁾
อัตราการเข้าเรียนระดับมัธยมศึกษาปีที่ 1 ⁽⁵⁾	-	97.40	-	-	93.84	Transition rate of grade 7 ⁽⁵⁾
อัตราส่วนนักเรียนต่อครู	13.00	-	15.00	13.00	15.16	Ratio of student per teacher
- ระดับประถมศึกษา ⁽⁵⁾	12.00	-	-	-	-	- Elementary level ⁽⁵⁾
- ระดับมัธยมศึกษา ⁽⁵⁾	13.00	-	-	-	-	- Secondary level ⁽⁵⁾
อัตราส่วนของนักเรียนต่อประชากรในวัยเรียน ⁽⁵⁾	59.86	61.65	62.26	71.97	63.86	Ratio of student to school - age population ⁽⁵⁾

ตัวชี้วัดที่สำคัญของจังหวัด (ต่อ)

222

Provincial Key Indicators (Cont.)

ตัวชี้วัด	2562 (2019)	2563 (2020)	2564 (2020)	2565 (2022)	2566 (2023)	Indicator
รายได้เฉลี่ยต่อคนต่อเดือน ⁽⁶⁾	6,392	-	7,555	-	7,809	Average monthly income per capita ⁽⁶⁾
ค่าใช้จ่ายเฉลี่ยต่อคนต่อเดือน ⁽⁶⁾	5,410	5,863	6,119	5,975	6,623	Average monthly expenditures per capita ⁽⁶⁾
อัตราการขยายตัวของผลิตภัณฑ์มวลรวมจังหวัด ณ ราคาประจำปี ⁽⁷⁾	1.53	0.38	3.48	6.21	-	Growth rate of GPP at current market prices ⁽⁷⁾
ผลิตภัณฑ์มวลรวมจังหวัดต่อหัว (ณ ราคาประจำปี) ⁽⁷⁾	77,511	78,147	81,233	86,057	-	GPP per capita (at current market prices) ⁽⁷⁾
สัดส่วนของเนื้อที่ถือครองทำการเกษตรต่อเนื้อที่ทั้งหมด ⁽⁸⁾	19.73	20.81	20.15	20.44	-	Proportion of farm holding land per total land ⁽⁸⁾
อัตราการเปลี่ยนแปลงของรถจดทะเบียน (สะสม)						Growth rate of vehicle registered
ตาม พรบ.รถยนต์ พ.ศ. 2522 ⁽⁹⁾	2.55	1.99	2.70	2.13	1.18	under Motor vehicle act B.E. 1979 ⁽⁹⁾
สัดส่วนของครัวเรือนที่มีคอมพิวเตอร์ ⁽¹⁰⁾	11.69	10.48	16.09	12.43	9.97	Proportion of household accessing to computer ⁽¹⁰⁾
สัดส่วนของครัวเรือนที่เข้าถึงอินเทอร์เน็ต ⁽¹⁰⁾	71.59	82.25	85.59	84.74	86.02	Proportion of household accessing to internet ⁽¹⁰⁾
สัดส่วนของครัวเรือนที่มีโทรศัพท์พื้นฐาน ⁽¹⁰⁾	0.74	0.76	-	-	-	Proportion of household accessing to telephone ⁽¹⁰⁾
ร้อยละของประชากรอายุ 6 ปีขึ้นไปที่ใช้คอมพิวเตอร์						Percentage of population 6 years of using computer
ต่อประชากร 100 คน ⁽¹⁰⁾	24.42	24.18	-	-	-	per 100 population ⁽¹⁰⁾
ร้อยละของประชากรอายุ 6 ปีขึ้นไปที่ใช้อินเทอร์เน็ต						Percentage of population 6 years of internet user
ต่อประชากร 100 คน ⁽¹⁰⁾	62.51	76.24	81.13	83.52	85.90	per 100 population ⁽¹⁰⁾
ร้อยละของประชากรอายุ 6 ปีขึ้นไปที่มีโทรศัพท์มือถือ						Percentage of population 6 years and over accessing
ต่อประชากร 100 คน ⁽¹⁰⁾	-	83.88	82.24	83.65	84.50	to mobile phone ⁽¹⁰⁾
อัตราการขยายตัวของรายได้จากการท่องเที่ยว ⁽¹¹⁾	1.98	-41.97	-27.93	171.25	42.86	Growth rate of tourism receipt ⁽¹¹⁾
อัตราการเปลี่ยนแปลงของนักท่องเที่ยวไทยที่เดินทางมายังจังหวัด ⁽¹¹⁾	1.06	-30.35	-16.05	140.90	18.41	Growth rate of domestic tourist arrivals in province ⁽¹¹⁾
อัตราการเปลี่ยนแปลงของนักท่องเที่ยวต่างชาติ						Growth rate of international tourist arrivals
ที่เดินทางมายังจังหวัด ⁽¹¹⁾	0.86	-74.61	-43.46	472.45	-11.82	in province ⁽¹¹⁾
อัตราการเปลี่ยนแปลงของผู้จดทะเบียนนิติบุคคลที่คงอยู่ ⁽¹²⁾	3.92	6.52	10.32	5.44	1.55	Growth rate of registered of juristic person ⁽¹²⁾
สัดส่วนพื้นที่ป่าไม้ต่อพื้นที่จังหวัด ⁽⁸⁾	64.82	64.72	64.63	64.54	-	Proportion area of forest land per area province ⁽¹³⁾

ตัวชี้วัดที่สำคัญของจังหวัด (ต่อ)
Provincial Key Indicators (Cont.)

ตัวชี้วัด

ที่มา: คำนวณโดยสำนักงานสถิติแห่งชาติจากแหล่งที่มาต่าง ๆ ดังนี้

- (1) กรมการปกครอง
- (2) สำนักงานสาธารณสุขจังหวัดน่าน
- (3) สํารวจภาวะการทำงานของประชากร สำนักงานสถิติแห่งชาติ
- (4) สำนักงานสวัสดิการและคุ้มครองแรงงานจังหวัดน่าน
- (5) สถาบันการศึกษาภายในจังหวัด
- (6) สํารวจภาวะเศรษฐกิจและสังคมของครัวเรือนจังหวัดน่าน
สำนักงานสถิติแห่งชาติ
- (7) สำนักงานคณะกรรมการพัฒนาการเศรษฐกิจและสังคมแห่งชาติ
- (8) สำนักงานเศรษฐกิจการเกษตร
- (9) สำนักงานขนส่งจังหวัดน่าน
- (10) สํารวจการมี การใช้เทคโนโลยีสารสนเทศและการสื่อสาร
ในครัวเรือน สำนักงานสถิติแห่งชาติ
- (11) กรมการท่องเที่ยว
- (12) สำนักงานพาณิชย์จังหวัดน่าน



สำนักงานสถิติแห่งชาติ
กระทรวงดิจิทัลเพื่อเศรษฐกิจและสังคม

สำนักงานสถิติแห่งชาติ
NATIONAL STATISTICAL OFFICE