

# รายงานสถิติจังหวัดปราจีนบุรี Prachin Buri Provincial Statistical Report



สำนักงานสถิติแห่งชาติ

สำนักงานสถิติจังหวัดปราจีนบุรี

Prachin Buri Provincial Statistical Office

สำนักงานสถิติแห่งชาติ

National Statistical Office

2567  
2024

# รายงานสถิติจังหวัดปราจีนบุรี พ.ศ. 2567

Prachin Buri Provincial Statistical Report: 2024

สำนักงานสถิติจังหวัดปราจีนบุรี

Prachin Buri Provincial Statistical Office



สำนักงานสถิติแห่งชาติ

สำนักงานสถิติแห่งชาติ

กระทรวงดิจิทัลเพื่อเศรษฐกิจและสังคม

National Statistical Office

Ministry of Digital Economy and Society

**หน่วยงานเจ้าของเรื่อง**

สำนักงานสถิติจังหวัดปราจีนบุรี  
ศูนย์ราชการจังหวัดปราจีนบุรี ชั้น 1  
ถนนสุวินทวงศ์ อำเภอเมือง  
จังหวัดปราจีนบุรี 25230  
โทร 0 3745 4060  
โทรสาร 0 3745 4061  
ไปรษณีย์อิเล็กทรอนิกส์:  
saraban\_prachinburi@nso.mail.go.th

**Division-in-Charge**

Prachin Buri Provincial Statistical Office  
Prachin Buri Provincial Hall 1<sup>st</sup> Floor  
Suvintavong Rd., Mueang,  
Prachin Buri 25230, Thailand.  
Tel. +66 (0) 3745 4060  
Fax: +66 (0) 3745 4061  
E-mail:  
saraban\_prachinburi@nso.mail.go.th

**หน่วยงานที่เผยแพร่**

กองสถิติพยากรณ์  
สำนักงานสถิติแห่งชาติ  
ศูนย์ราชการเฉลิมพระเกียรติ 80 พรรษา  
อาคารรัฐประศาสนภักดี ชั้น 2  
ถนนแจ้งวัฒนะ เขตหลักสี่ กทม. 10210  
โทร 0 2141 7497  
โทรสาร 0 2143 8132  
ไปรษณีย์อิเล็กทรอนิกส์: binfopub@nso.go.th

**Distributed by**

Statistical Forecasting Division,  
National Statistical Office,  
The Government Complex  
Commemorating His Majesty the King's  
80<sup>th</sup> birthday Anniversary,  
Ratthaprasasanabhakti Building, 2<sup>nd</sup> Floor  
Chaeng watthana Rd., Laksi,  
Bangkok 10210, THAILAND  
Tel. +66(0)2141 7497  
Fax: +66 (0) 2143 8132  
E-mail: binfopub@nso.go.th  
<http://www.nso.go.th>

**ปีที่จัดพิมพ์** 2567  
**จัดพิมพ์โดย** สำนักงานสถิติจังหวัดปราจีนบุรี

**Published** 2024  
**Printed by** Prachin Buri Provincial Statistical Office

## คำนำ

จากวิสัยทัศน์ของสำนักงานสถิติแห่งชาติที่ว่า “เป็นองค์กรหลักของชาติในการบริหารจัดการระบบสถิติเพื่อการพัฒนาประเทศ” และพันธกิจในการให้บริการข้อมูลสถิติและสารสนเทศ แก่ผู้ใช้บริการทุกภาคส่วน สำนักงานสถิติจังหวัดปราจีนบุรี ซึ่งเป็นหน่วยงานหลักด้านสถิติของจังหวัด จึงได้จัดทำรายงานสถิติจังหวัดขึ้น โดยมีวัตถุประสงค์เพื่อรวบรวมและนำเสนอข้อมูลสถิติพื้นฐานด้านเศรษฐกิจ สังคม และสิ่งแวดล้อม พร้อมทั้งตัวชี้วัดต่าง ๆ ของจังหวัด ที่ได้รวบรวมจากผลสำมะโนและการสำรวจตัวอย่างของสำนักงานสถิติแห่งชาติ และจากหน่วยงานสถิติอื่น ๆ เพื่อเผยแพร่แก่หน่วยงานภาครัฐ ภาคเอกชน สถาบันการศึกษา และประชาชนทั่วไป นำข้อมูลสถิติไปใช้ในการกำหนด นโยบาย วางแผน ตัดสินใจ และอ้างอิงต่าง ๆ

สำหรับรายงานสถิติจังหวัดปราจีนบุรี พ.ศ. 2567 ฉบับนี้ เนื้อหาประกอบด้วย 2 ส่วน ดังนี้ **ส่วนที่หนึ่ง** เป็นการนำเสนอสรุปข้อมูลเกี่ยวกับจังหวัดปราจีนบุรี แผนที่จังหวัด และข้อมูลสถิติที่น่าสนใจ โดยนำเสนอในรูปแบบอินโฟกราฟิก **ส่วนที่สอง** เป็นการนำเสนอข้อมูลสถิติในรูปแบบของตารางและตัวชี้วัดที่สำคัญของจังหวัด เพื่อให้ผู้ใช้มีข้อมูลสถิติที่ครบถ้วน สะดวกในการนำไปใช้ โดยได้นำเสนอตามสาขาสถิติ คือ สถิติประชากรศาสตร์ ประชากร และเคหะ สถิติแรงงาน สถิติการศึกษา สถิติศาสนา ศิลปะ วัฒนธรรม สถิติสุขภาพ สถิติสวัสดิการสังคม สถิติหญิงและชาย สถิติรายได้และรายจ่ายของครัวเรือน สถิติยุติธรรม ความมั่นคง การเมือง และการปกครอง สถิติบัญชีประชาชาติ สถิติเกษตรและประมง สถิติอุตสาหกรรม สถิติพลังงาน สถิติการค้าและราคา สถิติการขนส่งและโลจิสติกส์ สถิติเทคโนโลยีสารสนเทศและการสื่อสาร สถิติการท่องเที่ยวและกีฬา สถิติการเงิน การธนาคาร และการประกันภัย สถิติการคลัง และสถิติทรัพยากรธรรมชาติและสิ่งแวดล้อม ทั้งนี้ข้อมูลสถิติที่นำเสนอได้ระบุแหล่งที่มาของข้อมูลไว้ท้ายตารางสถิติทุกตาราง เพื่อให้ผู้ใช้ข้อมูลสามารถสืบค้น หารายละเอียดเชิงลึกเพิ่มเติมได้อย่างสะดวกมากขึ้น

สำนักงานสถิติจังหวัดปราจีนบุรี ขอขอบคุณส่วนราชการ และรัฐวิสาหกิจ ที่ให้ความอนุเคราะห์ข้อมูลเพื่อนำมาจัดทำรายงานสถิติจังหวัดไว้ ณ ที่นี้ และยินดีรับคำแนะนำ ข้อคิดเห็นจากผู้ใช้ข้อมูลสถิติ ซึ่งจะเป็นประโยชน์อย่างยิ่งในการพัฒนาและปรับปรุงรายงานฉบับต่อไป ทั้งนี้หากสนใจข้อมูลของจังหวัดเพิ่มเติม สามารถเข้าไปค้นหาได้ที่ <http://www.nso.go.th> หรือศูนย์ข้อมูลสถิติจังหวัด <http://service.nso.go.th/nso/web/contact/contact04.html>

## Preface

As a vision is SMART Statistical Center for Decision Making, the National Statistical Office has been carrying out the mission in provide statistical and information service to all users. The Prachin Buri Provincial Statistical Office, acting as a core agency of the local statistical office, has therefore, produced provincial statistical report. This report presents basic statistical data, concerning economic, social and environmental aspects, including the provincial indicators. Those statistics were from both censuses and surveys conducted by NSO as well as from other statistical units of Line Ministries. These statistical data could be used to guide policy planning, decision making and references purposes.

The Prachin Buri Provincial Statistical Report 2023 consists of; **Part 1:** Presentation of an overview of Prachin Buri, on basic information, its map and statistical data in the form of Infographic. **Part 2:** Presentation of statistical data and some major indicators, in the form of statistical tables, which enable users to use complete data in timely manner. The presentation has been classified based on statistical sectors namely: Demographic, Population and Housing Statistics, Labour Statistics, Education Statistics, Religion Art and Culture Statistics, Health Statistics, Social Security Statistics, Gender Statistics, Household Income and Expenditure Statistics, Justice, Security, Political and Public Administration Statistics, National Accounts, Agricultural and Fishery Statistics, Industrial Statistics, Energy Statistics, Trade and Price Statistics, Transport and Logistics Statistics, Information Communication and Technology Statistics, Tourism and Sports Statistics, Finance, Banking and Insurance Statistics, Fiscal Statistics and Natural Resources and Environment Statistics. Sources of data presented have been provided under all statistical tables to enable users to seek additional information.

The Prachin Buri Provincial Statistical Office would like to express our sincere gratitude to all government agencies and state enterprises for the kind support in providing statistical data for this report. Any suggestions and comments are welcomed and would be taken into account so as to improve our next report. For further information, please visit our website at <http://www.nso.go.th> or Provincial Statistical Data Center at <http://service.nso.go.th/nso/web/contact/contact04.html>

# แผนที่จังหวัดปราจีนบุรี

## Prachin buri Map

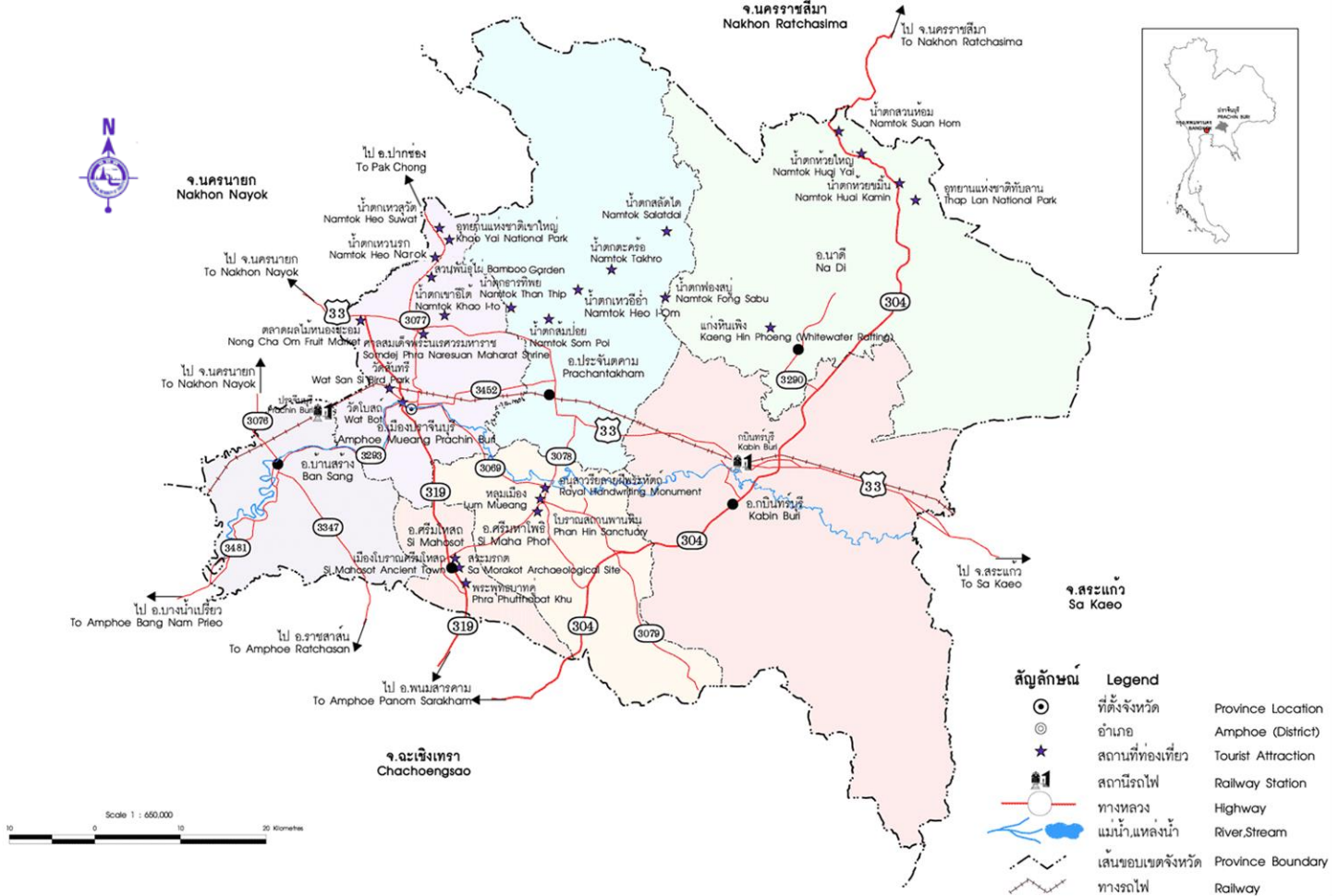

# จังหวัดปราจีนบุรี

## ประวัติความเป็นมา

จังหวัดปราจีนบุรี เคยเป็นดินแดนที่มีความเจริญรุ่งเรืองมายาวนาน ดังปรากฏการตั้งถิ่นฐานของชุมชนสมัยโบราณเมื่อประมาณ 2,000 - 2,500 ปี ที่แหล่งโบราณคดีบ้านกระทุ่มแพ้ว ตำบลกระทุ่มแพ้ว อำเภอบ้านสร้าง บ้านหนองอ้อ ตำบลดงพระราม อำเภอเมือง และบ้านดงชัยมัน ตำบลประจันตคาม อำเภอประจันตคาม โบราณวัตถุที่พบ ได้แก่ ลูกปัดแก้ว แบบอินโด - แปซิฟิก สีต่าง ๆ ลูกปัดหิน คาร์เนเลียน หินอะเกตและหินควอตซ์ เครื่องมือเหล็ก ซึ่งแสดงให้เห็นถึงการติดต่อสัมพันธ์กับชุมชนโบราณใกล้เคียงและอินเดีย โดยเฉพาะที่บ้านดงชัยมันได้พบชิ้นส่วนกลองมโหระทึก ซึ่งเป็นโบราณวัตถุในวัฒนธรรมดงซอน เกี่ยวข้องกับพิธีกรรมซึ่งพบทางตอนใต้ของจีน และในภูมิภาคเอเชียตะวันออกเฉียงใต้รวมทั้งประเทศไทย และยังพบหลักฐานเป็นซากเมืองโบราณที่เรียกว่า "เมืองศรีมโหสถ" ที่ตำบลโคกปี่ อำเภอสรีมโหสถ และบริเวณบ้านโคกขวาง อำเภอสรีมโหสถ บริเวณซากเมืองโบราณเหล่านี้มีซากโบราณสถานที่ใช้ประกอบพิธีกรรมศาสนิก และโบราณวัตถุ ได้แก่ พระพุทธรูป เทวรูป เครื่องปั้นดินเผา เครื่องสำริด ซึ่งเป็นเครื่องมือและเครื่องใช้กระจัดกระจายอยู่ทั่วไป ต่อมาศูนย์กลางความเจริญได้ย้ายมาตั้งอยู่ริมแม่น้ำบางปะกง ดังเช่นปัจจุบัน

"เมืองปราจีน" เป็นชื่อที่เรียกกันมาตั้งแต่สมัยกรุงศรีอยุธยา และยังคงมาจนถึงสมัยกรุงรัตนโกสินทร์ตอนต้น เรียกว่า "เมืองปราจีน" หรือ "มณฑลปราจีน" จวบจนสมัยพระบาทสมเด็จพระมงกุฎเกล้าเจ้าอยู่หัว รัชกาลที่ 6 ทรงพระกรุณาโปรดเกล้าฯ จัดระเบียบการปกครองแผ่นดินตามแบบต่างประเทศ มณฑลปราจีนได้ถูกยุบเลิก คงมีฐานะเป็นเพียงหัวเมืองหนึ่งต่อมาทรงพระกรุณาโปรดเกล้าฯ ให้เปลี่ยนคำว่า "เมือง" เป็น "จังหวัด" จึงมีชื่อเรียกใหม่ว่า "จังหวัดปราจีนบุรี"

## ตราประจำจังหวัด



ตราประจำจังหวัดเป็นรูปต้นโพธิ์ศรีมหาโพธิ์ปลูกไว้ที่ตำบลโคกปี่ อำเภอศรีมโหสถ เป็นสัญลักษณ์ทางด้านพุทธศาสนาที่เชิดหน้าชูตาของจังหวัดปราจีนบุรี เพราะเชื่อกันว่าเป็นต้นโพธิ์ที่สมณทูตจากอินเดีย ซึ่งมาเผยแพร่พระศาสนาเมื่อราว พ.ศ. 500 ได้นำพันธุ์มาจากพระศรีมหาโพธิ์พุทธคยา ประเทศอินเดีย เป็นต้นโพธิ์ที่พระพุทธเจ้าประทับบำเพ็ญธรรมจนสำเร็จเป็นพระสัมมาสัมพุทธเจ้า ต้นโพธิ์ศรีมหาโพธิ์นี้เป็นที่นับถือบูชา กราบ ไหว้ของราษฎรในท้องที่และต่างท้องที่ และมีการจัดงานนมัสการเป็นประจำทุกปี

## ดอกไม้ประจำจังหวัด



## ชื่อสามัญ Cork Tree

ดอกป๊อบ หรือ ภาคเหนือเรียกว่า กาชะลอง ภาคสะลอง ภาคกลางเรียก ป๊อบ ภาษากะเหรี่ยง (กาญจนบุรี) เรียกว่า เต็กตองโ

**ลักษณะทั่วไป** เป็นไม้ยืนต้นขนาดกลางถึงขนาดใหญ่ ลำต้นสูงประมาณ 10 - 20 เมตร เปลือกลำต้นสีเทา ขรุขระ ใบออกเป็นช่อ ลักษณะใบกลมรี ขอบใบเรียบ โคนใบมน ใต้ใบเห็นเส้นใบชัดเจน ดอกออกเป็นช่อ

ตั้งตรงลักษณะเป็นท่อยาวประมาณ 2 - 3 นิ้ว สีขาวปนเหลืองขนาด 2 เซนติเมตร ปลายกลีบดอกเป็นแฉก 5 แฉก ตรงกลางดอกมีเกสรตัวผู้และเกสรตัวเมียติดอยู่ด้านในใกล้ปากท่อผลมีลักษณะเป็นฝักแบนภายในมีเมล็ดลักษณะแบนขยายพันธุ์โดยการเพาะเมล็ด และการปักชำเหมาะที่จะปลูกในพื้นที่ที่มีดินร่วนซุย แสงแดดจัด หรือกลางแจ้งมีถิ่นกำเนิดในประเทศไทยและประเทศพม่า

### ขนาดและที่ตั้ง

จังหวัดปราจีนบุรี ตั้งอยู่ภาคตะวันออกของประเทศไทย อยู่ระหว่างละติจูดที่ 13 องศา 39 ลิปดา ถึง 14 องศา 27 ลิปดาเหนือ และเส้นลองจิจูดที่ 102 องศา 07 ลิปดาตะวันออก อยู่ห่างจากกรุงเทพมหานคร ดังนี้

1.1) ทางหลวงหมายเลข 320, 33, 314, 3 ปราจีนบุรี - นครนายก - หินกอง - รังสิต - กรุงเทพฯ ระยะทาง 155 กิโลเมตร

1.2) ทางหลวงหมายเลข 320, 33, 305 ปราจีนบุรี - นครนายก - อังครักษ์ - รังสิต - กรุงเทพฯ ระยะทาง 136 กิโลเมตร

1.3) ทางหลวงหมายเลข 319, 304, 314, 3 ปราจีนบุรี - พนมสารคาม - ฉะเชิงเทรา - กรุงเทพฯ ระยะทาง 158 กิโลเมตร

1.4) ทางหลวงหมายเลข 319, 3293, 3481, 304 ปราจีนบุรี - บ้านสร้าง - มีนบุรี - กรุงเทพฯ ระยะทาง 100 กิโลเมตร

จังหวัดปราจีนบุรีมีเนื้อที่ 4,762.4 ตารางกิโลเมตร หรือประมาณ 2,976,476 ไร่ มีอาณาเขตติดต่อ ดังนี้

- ทิศเหนือ ติดต่อกับ จังหวัดนครราชสีมา
- ทิศตะวันออก ติดต่อกับ จังหวัดสระแก้ว
- ทิศใต้ ติดต่อกับ จังหวัดฉะเชิงเทรา
- ทิศตะวันตก ติดต่อกับ จังหวัดนครนายก และจังหวัดฉะเชิงเทรา

## ลักษณะภูมิประเทศและภูมิอากาศ

### ลักษณะภูมิประเทศ

ภูมิประเทศตอนบนเป็นที่ราบสูงและป่าทึบ สลับซับซ้อนมียอดเขาสูง 1,326 เมตร และเป็นแหล่งกำเนิดต้นน้ำหลายสายมีธรรมชาติที่สวยงาม ในขณะที่พื้นที่ตอนล่างเป็นที่ราบลุ่มแม่น้ำเหมาะแก่การเพาะปลูก ได้แก่ ที่ราบลุ่มแม่น้ำบางปะกง ซึ่งมีความสูงกว่าระดับน้ำทะเล 5 เมตร และที่ราบลุ่มแม่น้ำปราจีนบุรี ซึ่งเกิดจากแนวหุบเขาและแนวพระปรกไพลมาบรรจบกันที่อำเภอกบินทร์บุรี และไหลลงสู่อ่าวไทยที่อำเภอบางปะกง จังหวัดฉะเชิงเทรา

### ลักษณะภูมิอากาศ

จังหวัดปราจีนบุรีมีภูมิอากาศร้อนชื้น แดบศูนย์สูตร มีร้อนจัดในฤดูร้อน เนื่องจากได้รับอิทธิพลจากลมมรสุมตะวันตกเฉียงใต้ และฤดูหนาวจะมีอากาศค่อนข้างหนาว เนื่องจากได้รับอิทธิพลจากลมมรสุมตะวันออกเฉียงเหนือ

สำหรับปี 2566 อุณหภูมิต่ำสุดวัดได้ 15.8 องศาเซลเซียส และสูงสุด 40.5 องศาเซลเซียส มีฝนตก 136 วัน ปริมาณน้ำฝนเฉลี่ยตลอดปี 135.0 มิลลิเมตร ฝนตกมากที่สุดในเดือนกันยายน 111.0 มิลลิเมตร ณ สถานีตรวจอากาศปราจีนบุรี

### การปกครองและประชากร

จังหวัดปราจีนบุรีแบ่งการปกครองออกเป็น 7 อำเภอ 65 ตำบล 708 หมู่บ้าน โดยมีรายชื่ออำเภอ ดังนี้ อำเภอเมืองปราจีนบุรี อำเภอกบินทร์บุรี อำเภอนาดี อำเภอบ้านสร้าง อำเภอประจันตคาม อำเภอศรีมหาโพธิ์ และอำเภอศรีมโหสถ การปกครองท้องถิ่นประกอบด้วย องค์การบริหารส่วนจังหวัด 1 แห่ง เทศบาล 14 แห่ง องค์การบริหารส่วนตำบล 55 แห่ง

เมื่อสิ้นปี 2566 มีประชากรรวมทั้งสิ้น 499,563 คน เป็นชาย 246,490 คน หญิง 253,073 คน ความหนาแน่นของประชากรต่อตารางกิโลเมตร โดยเฉลี่ย 104.9 คน



## ทรัพยากรธรรมชาติ แหล่งน้ำ

### ทรัพยากรธรรมชาติ

ในปี พ.ศ. 2565 จังหวัดปราจีนบุรีมีพื้นที่ป่าไม้เนื้อที่ประมาณ 896,891 ไร่ คิดเป็นร้อยละ 30.1 ของพื้นที่ทั้งจังหวัด มีป่าสงวนแห่งชาติจำนวน 7 ป่า ป่าไม้ถาวรตามมติคณะรัฐมนตรีจำนวน 4 ป่า และอุทยานแห่งชาติ จำนวน 3 อุทยาน

### แหล่งน้ำ

จังหวัดปราจีนบุรีตั้งอยู่ใกล้ฝั่งทะเลตะวันออกของอ่าวไทย จึงได้รับอิทธิพลจากมรสุมตะวันออกเฉียงใต้ที่พัดพาไอน้ำจากอ่าวไทยปะทะภูเขาทางเหนือของจังหวัดลอยตัวตกมาเป็นฝนและได้รับอิทธิพลจากพายุโซนร้อนปีละ 2 - 3 ลูก ทำให้ปริมาณน้ำฝนมีค่อนข้างมาก เหมาะแก่การกสิกรรม จังหวัดปราจีนบุรีมีแหล่งน้ำธรรมชาติที่สำคัญ คือ แม่น้ำปราจีนบุรี ซึ่งเกิดจากการรวมตัวของแควพระปรงและแควหนุมาน บริเวณอำเภอกบินทร์บุรี และคลองประจันตคาม บริเวณอำเภอเมืองปราจีนบุรี และไหลรวมกับแม่น้ำนครนายก เป็นแม่น้ำบางปะกง มีความยาวประมาณ 68 กิโลเมตร

### สภาพทางเศรษฐกิจ

ในปี พ.ศ. 2565 จังหวัดปราจีนบุรีมีมูลค่าผลิตภัณฑ์มวลรวมจังหวัด (GPP) ตามราคาประจำปี 291,747 ล้านบาท มูลค่าผลิตภัณฑ์เฉลี่ยต่อคน (GPP Per capita) 445,123 บาท จัดเป็นอันดับที่ 4 ของภาคตะวันออก คิดเป็นลำดับที่ 6 ของประเทศ โดยสาขาที่มีมูลค่าสูงที่สุดคือ สาขาการผลิตอุตสาหกรรม รองลงมาได้แก่ สาขาการขายส่ง การขายปลีก การซ่อมแซมยานยนต์ และจักรยานยนต์ และสาขาเกษตรกรรม การป่าไม้ และการประมง

ในปี พ.ศ. 2566 จังหวัดปราจีนบุรีมีสถานประกอบการอุตสาหกรรมทั้งสิ้น 972 แห่ง มีจำนวนเงินลงทุน 265,582 ล้านบาท จำนวนคนงานทั้งสิ้น 106,521 คน

## การศึกษาและสาธารณสุข

ในปีการศึกษา 2566 จังหวัดปราจีนบุรีมีโรงเรียนจำนวน 286 แห่ง เฉพาะสังกัดสำนักงานคณะกรรมการการศึกษาขั้นพื้นฐาน สำนักงานคณะกรรมการส่งเสริมการศึกษาเอกชน กรมส่งเสริมการปกครองส่วนท้องถิ่น และสำนักงานการศึกษาพระปริยัติธรรม แผนกสามัญศึกษา มีจำนวนห้องเรียน 3,600 ห้อง จำนวนนักเรียน 79,446 คน

ปีงบประมาณ 2566 จังหวัดปราจีนบุรีมีโรงพยาบาล 9 แห่ง จำแนกเป็นโรงพยาบาลของรัฐบาล 7 แห่ง โรงพยาบาลเอกชน 2 แห่ง มีโรงพยาบาลส่งเสริมสุขภาพตำบล 94 แห่ง ศูนย์บริการสาธารณสุข 2 แห่ง คลินิก 180 แห่ง จำนวนเจ้าหน้าที่ทางการแพทย์ของรัฐบาลที่สังกัดกระทรวงสาธารณสุข มีแพทย์ 265 คน ทันตแพทย์ 66 คน เภสัชกร 93 คน พยาบาล 1,015 คน

### การคมนาคมและขนส่ง

จังหวัดปราจีนบุรี สามารถติดต่อกับกรุงเทพมหานครและจังหวัดใกล้เคียงได้สะดวก ทั้งทางรถยนต์ และทางรถไฟ และมีถนนเส้นทางตาม Southern Economic Corridor คือทางหลวงหมายเลข 33 ผ่านจังหวัดสระแก้ว ระยะทาง 90 กิโลเมตร ถึงชายแดนกัมพูชา ระยะทาง 156 กิโลเมตร กรุงเทพมหานคร ระยะทาง 500 กิโลเมตร และโฮจิมินห์ซิตี้ ระยะทาง 604 กิโลเมตร

ด้านไปรษณีย์ ในปีงบประมาณ 2565 มีที่ทำการไปรษณีย์ 11 แห่ง และมีบริการไปรษณีย์ทั้งสิ้น 3,498,571 ชิ้น โดยแยกเป็นไปรษณีย์ภัณฑ์ธรรมดา 1,271,939 ชิ้น พัสดุไปรษณีย์ 2,201,784 ชิ้น และบริการพิเศษ 24,848 ชิ้น

## การสาธารณสุขโรค

ในปีงบประมาณ 2566 การประปาในจังหวัดปราจีนบุรี สามารถผลิตน้ำได้รวม 19,386,021 ลูกบาศก์เมตร มีผู้ใช้จำนวน 54,157 ราย การจำหน่ายกระแสไฟฟ้าภายในจังหวัด ปี พ.ศ. 2565 ผู้ใช้ไฟฟ้าจำนวน 202,345 ราย มีการจำหน่ายกระแสไฟฟ้า 3,530.2 ล้านกิโลวัตต์/ชั่วโมง

## สถานที่ที่น่าสนใจ

**จังหวัดปราจีนบุรี** มีแหล่งท่องเที่ยวที่น่าสนใจจำนวนมาก เช่น

### แหล่งท่องเที่ยวทางประวัติศาสตร์ และศาสนสถาน

#### อำเภอเมืองปราจีนบุรี

ได้แก่ วัดแก้วพิจิตร ตึกเจ้าพระยาอภัยภูเบศร ศาลสมเด็จพระนเรศวรมหาราช พิพิธภัณฑสถานแห่งชาติปราจีนบุรี พิพิธภัณฑสถานพระครูอุทัยธรรมธำ

#### อำเภอศรีมโหสถ

ได้แก่ ต้นโพธิ์ศรีมหาโพธิ กลุ่มโบราณสถานสระมรกต โบราณสถานเมืองศรีมโหสถ พระพุทธรูปทวารวดี

#### อำเภอศรีมหาโพธิ์

ได้แก่ อนุสาวรีย์ลายพระหัตถ์ โบราณสถานพานหิน โบราณสถานหลุมเมือง

### แหล่งท่องเที่ยวทางธรรมชาติ

#### อำเภอเมืองปราจีนบุรี

ได้แก่ น้ำตกธารรัตนา น้ำตกเขาอีโต้ อ่างเก็บน้ำจักรพงษ์

#### อำเภอประจันตคาม

ได้แก่ น้ำตกธารทิพย์ น้ำตกส้มป่อย น้ำตกตะคร้อ และน้ำตกสลัดได

#### อำเภอกบินทร์บุรี

ได้แก่ อุทยานกบินทร์เฉลิมราชย์

## อำเภอบ้านสร้าง

ได้แก่ ค้างควาแม่ไก่วัดบางกระบือ

## อำเภอนาดี

ได้แก่ อุทยานแห่งชาติเขาใหญ่ อุทยานแห่งชาติทับลาน แก่งหินเพิง อ่างเก็บน้ำน่านฤดินทรจินดา

### แหล่งท่องเที่ยวเชิงนันทนาการ

#### อำเภอเมืองปราจีนบุรี

ได้แก่ ดาซดา แกลลอรี่ พิพิธภัณฑสถานอยู่สุขสุวรรณ

#### อำเภอประจันตคาม

ได้แก่ สวนไดโนเสาร์ปราจีนบุรี

#### อำเภอนาดี

ได้แก่ เดอะ เวิร์นน่า แอท ทับลาน

### ด้านศิลปวัฒนธรรมประเพณี งานประจำปี

#### อำเภอเมืองปราจีนบุรี

ได้แก่ งานลอยกระทง งานแข่งเรือยาวประจำปี งานวันเกษตรของดีเมืองปราจีนบุรี

#### อำเภอศรีมโหสถ

ได้แก่ งานมาฆปุรณมีศรีปราจีน ณ วัดสระมรกต งานแห่บั้งไฟ งานนมัสการต้นโพธิ์ศรีมหาโพธิ์

## คำขวัญประจำจังหวัด

### ปราจีนบุรี

ศรีมหาโพธิ์คู่บ้าน

ไผ่ตงหวานคู่เมือง

ผลไม้ลือเลื่อง

เขตเมืองทวารวดี

# สถานที่และแหล่งท่องเที่ยวจังหวัดปราจีนบุรี

อุทยานแห่งชาติเขาใหญ่

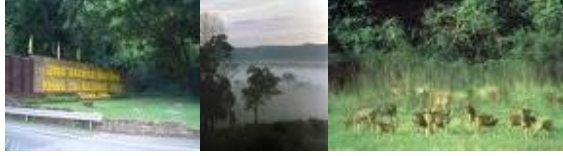

พิพิธภัณฑสถานแห่งชาติ ปราจีนบุรี



อุทยานแห่งชาติทับลาน



ทิวรสุขภาพอภัยภูเบศร



น้ำตกตะคร้อ น้ำตกธารทิพย์ อ.ประจันตคาม



โบราณสถานสระมรกต ต้นโพธิ์ศรีมหาโพธิ์



ล่องแก่งหินเพิง



อนุสาวรีย์ลายฝีพระหัตถ์ เทวสถานพานหิน

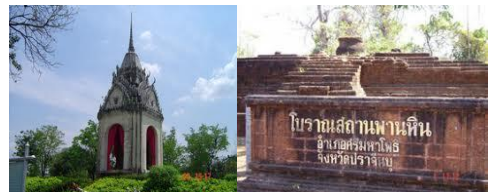

ตลาดบ้านโจ้ง บ้านต้น ตลาดหนองชะอม





### กรม.รับโครงการ พุทธอุทยานโลก

ทำเนียบรัฐบาล - ร.อ.นพ.ยงยุทธ มัยลาภ โฆษกประจำสำนักนายกรัฐมนตรี แถลงผลการประชุมกรม.ว่า กรม.รับทราบ และรับโครงการพุทธอุทยานโลกเฉลิมพระเกียรติ 60 พรรษา สมเด็จพระเทพรัตนราชสุดาฯ สยามบรมราชกุมารี ตามที่กระทรวงมหาดไทย เสนอเพื่อรับทราบและรับเป็นโครงการของรัฐบาล

ภายหลังกรมป่าไม้ และ มูลนิธิพุทธอุทยานโลกทำบันทึกความตกลงว่าด้วยความร่วมมือในการจัดตั้งพุทธอุทยานโลกขึ้นในเขตป่าสงวนแห่งชาติ ป่าน้ำตก เขาน้ำเต้า อำเภอมืองปราจีนบุรี จังหวัดปราจีนบุรี เนื้อที่ 68 ไร่ โดย ร.มว.ทรัพยากรธรรมชาติและสิ่งแวดล้อม อนุมัติให้จังหวัดปราจีนบุรี เข้าทำประโยชน์ในพื้นที่ดังกล่าว 30 ปี ตั้งแต่วันที่ 27 มีนาคม พ.ศ. 2556 ถึงวันที่ 26 มีนาคม พ.ศ. 2586 ซึ่งจังหวัดได้จัดสร้างพระพุทธรูปโลกาวิทูมหามุณีนาถ โดยสมเด็จพระเทพรัตนราชสุดาฯ สยามบรมราชกุมารี ได้พระราชทานนามว่า "พระพุทธรูปทวารวดีศรีปราจีน สิรินครโลกนาถ" คณะรัฐมนตรีมีมติ ดังนี้

1. รับทราบผลการดำเนินงานโครงการพุทธอุทยานโลก และรับเป็นโครงการของรัฐบาล ตามที่กระทรวงมหาดไทยเสนอ เพื่อเฉลิมพระเกียรติสมเด็จพระเทพรัตนราชสุดาฯ สยามบรมราชกุมารี เนื่องในโอกาสทรงเจริญพระชนมายุ 60 พรรษา โดยวัตถุประสงค์ของโครงการฯ เพื่อเป็นการเฉลิมฉลองสัมพุทธชยันตี 2600 ปี แห่งการตรัสรู้ของพระพุทธเจ้า เพื่อเป็นสถานที่จัดสร้างศาสนสถานและสถานปฏิบัติธรรมจากประเทศนานาชาติ โดยเป็นโครงการขยายต่อจากโครงการศูนย์กลางพุทธโลก ซึ่งตั้งอยู่ ณ พุทธมณฑล จังหวัดนครปฐม และเพื่อให้พระสงฆ์และพุทธศาสนิกชนใช้เป็นสถานที่เรียนรู้ พุทธศาสนาและปฏิบัติธรรมควบคู่กับการอนุรักษ์ทรัพยากรป่าไม้ ตามแนวคิด “พุทธอุทยาน” มีเป้าหมาย เพื่อจัดสร้าง “พุทธอุทยานโลก” โดยก่อสร้างองค์จำลองของศาสนสถานจากทั่วโลก อาทิ สังเวชนียสถาน 4 ตำบล สถานที่ปฏิบัติกิจต่าง ๆ ของสงฆ์ อาคารสำนักงาน สถานที่ปฏิบัติธรรมนานาชาติ แผนงานและงบประมาณ ประกอบด้วย 6 แผนงาน ใช้งบประมาณในการก่อสร้างประมาณ 1,017 ล้านบาท โดยในส่วนค่าใช้จ่ายของโครงการในขั้นนี้ ยังไม่มีภาระผูกพันด้านงบประมาณ

2. ให้กระทรวงมหาดไทยพิจารณาจัดตั้งคณะกรรมการเพื่อขับเคลื่อนและติดตามการดำเนินโครงการพุทธอุทยานโลก โดยมีรองนายกรัฐมนตรี (นายวิษณุ เครืองาม) เป็นประธานกรรมการ และรัฐมนตรีว่าการกระทรวงมหาดไทยเป็นรองประธานกรรมการ

“เป็นอีกหนึ่งความภาคภูมิใจของ  
ชาวปราจีนบุรี”

# สารบัญ

## Contents

	หน้า/Page
คำนำ	iii
Preface	v
แผนที่จังหวัด	vii
จังหวัดปราจีนบุรี	ix
สารบัญตารางสถิติ	xv
List of Statistical Tables	xv
สัญลักษณ์	xxvii
Symbols	xxvii
มองจังหวัดผ่านข้อมูลสถิติ	xxix
Province at a glance	xxix

## สารบัญตารางสถิติ

### List of Statistical Tables

#### สถิติสังคม

#### Social Statistics

#### สถิติประชากรศาสตร์ ประชากร และเคหะ

#### Demographic, Population and Housing Statistics

1.1	ประชากรจากการทะเบียน อัตราเพิ่ม และความหนาแน่นของประชากร จำแนกตามอำเภอ พ.ศ. 2562 - 2566	
	Population from Registration Record, Growth Rate and Density by District: 2019 - 2023	5
1.2	ประชากรจากการทะเบียน จำแนกตามเพศ เขตการปกครอง จำแนกตามอำเภอ พ.ศ. 2564 - 2566	
	Population from Registration Record by Sex, Administration Zone and District: 2021 - 2023	6
1.3	ประชากรจากการทะเบียน จำแนกตามหมวดอายุ จำแนกตามอำเภอ พ.ศ. 2566	
	Population from Registration Record by Age Group and District: 2023	8
1.4	เนื้อที่ ระยะทางจากอำเภอถึงจังหวัด และเขตการปกครอง จำแนกตามอำเภอ พ.ศ. 2566	
	Area, Distance from District to Province and Administration Zone by District: 2023	9
1.5	จำนวนและอัตราเกิดมีชีพ ตาย ทารกตาย และมารดาตาย พ.ศ. 2562 - 2566	
	Number and Rate of Live births, Death, Infant Mortality and Maternal Mortality: 2019 - 2023	10
1.6	การเกิด การตาย การย้ายเข้า และการย้ายออก จำแนกตามเพศ และอำเภอ พ.ศ. 2566	
	Births, Deaths, Registered-In and Registered-Out by Sex and District: 2023	11
1.7	จำนวนและอัตราการสมรส และหย่าร้าง พ.ศ. 2557 - 2566	
	Number and Crude Marriage and Divorce Rate: 2014 - 2023	12
1.8	การจดทะเบียนสมรส และหย่า จำแนกตามอำเภอ พ.ศ. 2562 - 2566	
	Couple with Marriage and Divorce Certificate by District: 2019 - 2023	13

1.9	บ้านจากการทะเบียน จำแนกตามอำเภอ พ.ศ. 2562 - 2566 House from Registration Record by District: 2019 - 2023	14
1.10	ร้อยละของครัวเรือน จำแนกตามลักษณะที่สำคัญของครัวเรือน จังหวัดปราจีนบุรี พ.ศ. 2562 - 2566 Percentage of Households by Major Housing Characteristics Prachin Buri Province: 2019 - 2023	15

### สถิติแรงงาน

#### Labour Statistics

2.1	ประชากรอายุ 15 ปีขึ้นไป จำแนกตามสถานภาพแรงงาน เพศ และภาค พ.ศ. 2566 Population Aged 15 Years and Over by Labour Force Status, Sex and Region: 2023	19
2.2	ประชากรอายุ 15 ปีขึ้นไป จำแนกตามสถานภาพแรงงาน เป็นรายไตรมาส พ.ศ. 2564 - 2567 Population Aged 15 Years and Over by Labour Force Status and Quarterly: 2021 - 2024	20
2.3	ประชากรอายุ 15 ปีขึ้นไปที่มีงานทำ จำแนกตามอาชีพ และเพศ เป็นรายไตรมาส พ.ศ. 2564 - 2567 Employed Persons Aged 15 Years and Over by Occupation, Sex and Quarterly: 2021 - 2024	21
2.4	ประชากรอายุ 15 ปีขึ้นไปที่มีงานทำ จำแนกตามอุตสาหกรรม และเพศ เป็นรายไตรมาส พ.ศ. 2566 - 2567 Employed Persons Aged 15 Years and Over by Industry, Sex and Quarterly: 2023 - 2024	22
2.5	ประชากรอายุ 15 ปีขึ้นไปที่มีงานทำ จำแนกตามสถานภาพการทำงาน และเพศ เป็นรายไตรมาส พ.ศ. 2566 - 2567 Employed Persons Aged 15 Years and Over by Work Status, Sex and Quarterly: 2023 - 2024	23
2.6	ประชากรอายุ 15 ปีขึ้นไปที่มีงานทำ จำแนกตามระดับการศึกษาที่สำเร็จ และเพศ เป็นรายไตรมาส พ.ศ. 2566 - 2567 Employed Persons Aged 15 Years and Over by Level of Educational Attainment, Sex and Quarterly: 2023 - 2024	24
2.7	ประชากรอายุ 15 ปีขึ้นไปที่มีงานทำ จำแนกตามจำนวนชั่วโมงทำงานต่อสัปดาห์ และเพศ เป็นรายไตรมาส พ.ศ. 2566 - 2567 Employed Persons Aged 15 Years and Over by Hours Worked per Week, Sex and Quarterly: 2023 - 2024	25
2.8	ผู้ว่างงาน และอัตราการว่างงาน จำแนกตามเพศ เป็นรายไตรมาส พ.ศ. 2564 - 2567 Unemployed and Unemployment Rate by Sex and Quarterly: 2021 - 2024	26
2.9	อัตราค่าจ้างขั้นต่ำ เป็นรายจังหวัด พ.ศ. 2556 - 2567 Minimum Wage Rate by Province: 2013 - 2024	27

### สถิติการศึกษา

#### Education Statistics

3.1	โรงเรียน จำแนกตามสังกัด และอำเภอ ปีการศึกษา 2566 School by Jurisdiction and District: Academic Year 2023	35
3.2	โรงเรียน จำแนกตามระดับการศึกษา และอำเภอ ปีการศึกษา 2566 School by Level of Education and District: Academic Year 2023	36

3.3	ห้องเรียน จำแนกตามสังกัด และอำเภอ ปีการศึกษา 2566 Classroom by Jurisdiction and District: Academic Year 2023	37
3.4	ห้องเรียน จำแนกตามระดับการศึกษา และอำเภอ ปีการศึกษา 2566 Classroom by Level of Education and District: Academic Year 2023	38
3.5	ครู จำแนกตามสังกัด และอำเภอ ปีการศึกษา 2566 Teacher by Jurisdiction and District: Academic Year 2023	39
3.6	ครู จำแนกตามระดับการสอน และเพศ และอำเภอ ปีการศึกษา 2566 Teacher by Level of Teaching, Sex and District: Academic Year 2023	40
3.7	นักเรียน จำแนกตามสังกัด เพศ และชั้นเรียน ปีการศึกษา 2566 Student by Jurisdiction, Sex and Grade: Academic Year 2023	41
3.8	นักเรียน จำแนกตามสังกัด และอำเภอ ปีการศึกษา 2566 Student by Jurisdiction and District: Academic Year 2023	43
3.9	นักเรียน จำแนกตามระดับการศึกษา เพศ และอำเภอ ปีการศึกษา 2566 Student by Level of Education, Sex and District: Academic Year 2023	44
3.10	อัตราส่วนนักเรียนต่อห้องเรียน และอัตราส่วนนักเรียนต่อครู จำแนกตามระดับการศึกษา เป็นรายอำเภอ ปีการศึกษา 2566 Ratio of Student per Classroom and Student per Teacher by Level of Education and District: Academic Year 2023	45
3.11	นักเรียนที่ออกกลางคัน จำแนกตามชั้นเรียน ปีการศึกษา 2562 - 2566 Student Drop-out of School by Grade: Academic Year 2019 - 2023	46
3.12	นักเรียนที่ออกกลางคัน จำแนกตามสาเหตุที่สำคัญ และอำเภอ ปีการศึกษา 2566 Student Drop-out of School by Important Causes and District: Academic Year 2023	47
3.13	สถานศึกษา อาจารย์ และนักศึกษาในระดับอาชีวศึกษา และอุดมศึกษา จำแนกตามสังกัด และเพศ ปีการศึกษา 2566 Institution, Lecturer and Student Enrollment in Vocational and Higher Education by Jurisdiction and Sex: Academic Year 2023	48
3.14	อาจารย์ในระดับอาชีวศึกษา และอุดมศึกษา จำแนกตามวุฒิการศึกษา สังกัด และเพศ ปีการศึกษา 2566 Lecturer in Vocational and Higher Education by Qualification, Jurisdiction and Sex: Academic Year 2023	49
3.15	ผู้เรียน/นักศึกษาที่ลงทะเบียนเรียน และผู้เรียน/นักศึกษาที่สำเร็จการศึกษา ในสังกัดสำนักงานส่งเสริมการศึกษา นอกระบบและการศึกษาตามอัธยาศัย จำแนกตามเพศ และกิจกรรมการศึกษา ปีงบประมาณ 2566 Enrolment Registered and Enrolment Graduated Under Office of The Non-Formal and Informal Education by Sex and Educational Activities: Fiscal Year 2023	50
3.16	ผู้เรียน/นักศึกษา ในสังกัดสำนักงานส่งเสริมการศึกษานอกระบบและการศึกษาตามอัธยาศัย จำแนกตามกิจกรรม การศึกษา เพศ และอำเภอ ปีงบประมาณ 2566 Enrolment Registered in Office of The Non-Formal and Informal Education by Educational Activities, Sex and District: Fiscal Year 2023	51

**สถิติศาสนา ศิลปะ วัฒนธรรม**  
**Religion, Art and Culture Statistics**

- 4.1 วัด สำนักสงฆ์ โบสถ์คริสต์ มัสยิด พระภิกษุ และสามเณร จำแนกตามอำเภอ พ.ศ. 2566  
Temple, House of Priest, Church, Mosque, Buddhist Monk and Novice by District: 2023 55

**สถิติสุขภาพ**  
**Health Statistics**

- 5.1 ผู้ป่วยนอก จำแนกตามกลุ่มสาเหตุ (21 กลุ่มโรค) จากสถานบริการสาธารณสุข ของกระทรวงสาธารณสุข พ.ศ. 2561 - 2565  
Out-Patients According to 21 Cause Groups from Health Service Units, Ministry of Public Health: 2018 - 2022 59
- 5.2 10 ลำดับโรคสูงสุดของผู้ป่วยใน จำแนกตามสาเหตุการป่วย 298 กลุ่มโรค จากสถานบริการสาธารณสุข ของกระทรวงสาธารณสุข พ.ศ. 2561 - 2565  
Top-Ten Most of In-Patients According to 298 Groups of Cause from Health Service Units, Ministry of Public Health: 2018 - 2022 61
- 5.3 การตาย จำแนกตามสาเหตุที่สำคัญ และเพศ พ.ศ. 2565 - 2566  
Deaths by Leading Causes of Death and Sex: 2022 - 2023 62
- 5.4 สถานพยาบาลที่มีเตียงผู้ป่วยรับไว้ค้างคืน จำนวนเตียง แพทย์ ทันตแพทย์ เภสัชกร พยาบาล ผู้ช่วยพยาบาล และผู้ป่วย จำแนกตามประเภทสถานพยาบาล และสังกัด พ.ศ. 2566  
Hospital and Medical Establishments with Bed, Bed, Physician, Dentist, Pharmacist, Nurse, Technical Nurse and Patient By Type and Jurisdiction: 2023 63
- 5.5 สถานพยาบาล จำแนกตามประเภท และอำเภอ ปีงบประมาณ 2566  
Hospital and Medical Establishment by Type and District: Fiscal Year 2023 64
- 5.6 เจ้าหน้าที่ทางการแพทย์ของรัฐบาล จำแนกตามอำเภอ พ.ศ. 2566  
Medical Personnel in the Government by District: 2023 65
- 5.7 ใบอนุญาตประกอบธุรกิจเกี่ยวกับยา พ.ศ. 2562 - 2566  
Licence Concerning Drug: 2019 - 2023 66

**สถิติสวัสดิการสังคม**  
**Social Security Statistics**

- 6.1 สถิติกองทุนประกันสังคม พ.ศ. 2561 - 2565  
Statistics of Social Security Fund: 2018 - 2022 69
- 6.2 ลูกจ้างที่ประสบอันตรายหรือเจ็บป่วยเนื่องจากการทำงาน จำแนกตามความร้ายแรง พ.ศ. 2562 - 2566  
Employee Caused by Occupational Injuries or Diseases by Degree of Loss: 2019 - 2023 70



**สถิติหญิงและชาย**  
**Gender Statistics**

7.1	ประชากรจากการทะเบียน จำแนกตามเพศ หมวดยุวัย และอำเภอ พ.ศ. 2566 Population from Registration Record by Sex, Age Group and District: 2023	73
7.2	การเกิดมีชีพ การตาย จำแนกตามเพศ พ.ศ. 2562 - 2566 Live births and Death by Sex: 2019 - 2023	74
7.3	ประชากรอายุ 15 ปีขึ้นไป จำแนกตามเพศ และสถานภาพแรงงาน เป็นรายไตรมาส พ.ศ. 2566 - 2567 Population Aged 15 Years and Over by Sex, Labour Force Status and Quarterly: 2023 - 2024	75
7.4	ครู จำแนกตามเพศและวุฒิการศึกษา และนักเรียน จำแนกตามเพศและระดับการศึกษา พ.ศ. 2562 - 2566 Teacher by Sex and Qualification and Student by Sex and Level of Education: 2019 - 2023	76

**สถิติรายได้และรายจ่ายของครัวเรือน**  
**Household Income and Expenditure Statistics**

8.1	รายได้และค่าใช้จ่ายเฉลี่ยต่อเดือนของครัวเรือน และหนี้สินเฉลี่ยต่อครัวเรือนทั้งสิ้น จำแนกตามสถานะทางเศรษฐกิจสังคมของครัวเรือน พ.ศ. 2566 Average Monthly Income and Expenditure per Household and Average Amount of Debt per Household by Socio - Economic Class: 2022	79
8.2	รายได้เฉลี่ยต่อเดือนของครัวเรือน จำแนกตามแหล่งที่มาของรายได้ และสถานะทางเศรษฐกิจ สังคมของครัวเรือน พ.ศ. 2566 Average Monthly Income per Household by Source of Income and Socio-Economic Class of Household: 2023	80
8.3	ร้อยละของครัวเรือน จำแนกตามรายได้ทั้งสิ้นเฉลี่ยต่อเดือน และขนาดของครัวเรือน พ.ศ. 2566 Percentage of Households by Average Total Monthly Income and Household Size: 2023	81
8.4	ค่าใช้จ่ายเฉลี่ยต่อเดือนของครัวเรือน จำแนกตามประเภทค่าใช้จ่าย และสถานะทางเศรษฐกิจ สังคมของครัวเรือน พ.ศ. 2566 Average Monthly Expenditure per Household by Expenditure Group and Socio-Economic class of Household: 2023	82
8.5	ร้อยละของครัวเรือน จำแนกตามค่าใช้จ่ายทั้งสิ้นเฉลี่ยต่อเดือน และขนาดของครัวเรือน พ.ศ. 2566 Percentage of Households by Average Total Monthly Expenditure and Household Size: 2023	83
8.6	หนี้สินเฉลี่ยต่อครัวเรือนทั้งสิ้น จำแนกตามวัตถุประสงค์ของการกู้ยืม และสถานะทางเศรษฐกิจ สังคมของครัวเรือน พ.ศ. 2566 Average Amount of Debt per Household by Purpose of Borrowing and Socio-Economic Class of Household: 2023	84
8.7	หนี้สินเฉลี่ยต่อครัวเรือนที่เป็นหนี้ จำแนกตามวัตถุประสงค์ของการกู้ยืม และสถานะทางเศรษฐกิจ สังคมของครัวเรือน พ.ศ. 2566 Average Amount of Debt per Indebted Household by Purpose of Borrowing and Socio-Economic Class of Household: 2023	85

**สถิติยุติธรรม ความมั่นคง การเมือง และการปกครอง**  
**Justice, Security, Political and Public Administration Statistics**

- 9.1 สถิติคดีอาญาที่น่าสนใจ จำแนกตามประเภทความผิด พ.ศ. 2563 - 2566  
 Statistics of Reported Interesting Crimes by Type of Crimes: 2020 - 2023 89

**สถิติเศรษฐกิจ**

**Economic Statistics**

**บัญชีประชาชาติ**  
**National Accounts**

- 10.1 ผลิตภัณฑ์ภาค และจังหวัด ณ ราคาประจำปี พ.ศ. 2565  
 Gross Regional Product and Gross Provincial Product at Current Market Prices: 2022 95
- 10.2 ผลิตภัณฑ์จังหวัด ณ ราคาประจำปี จำแนกตามสาขาการผลิต พ.ศ. 2561 - 2565  
 Gross Provincial Product at Current Market Prices by Economic Activities: 2018 - 2022 100
- 10.3 ผลิตภัณฑ์จังหวัด แบบปริมาณลูกโซ่ (ปีอ้างอิง พ.ศ. 2545) จำแนกตามสาขาการผลิต  
 พ.ศ. 2561 - 2565  
 Gross Provincial Product Chain Volume Measures (Reference Year = 2002)  
 by Economic Activities: 2018 - 2022 101

**สถิติเกษตรและประมง**  
**Agriculture and Fishery Statistics**

- 11.1 การใช้ที่ดิน พ.ศ. 2561 - 2565  
 Land Utilization: 2018 - 2022 105
- 11.2 ลักษณะการถือครองที่ดินทางการเกษตร พ.ศ. 2561 - 2565  
 Type of Agricultural Landholding: 2018 - 2022 106
- 11.3 เนื้อที่ปลูกข้าวนาปี เนื้อที่เก็บเกี่ยว ผลผลิต และผลผลิตเฉลี่ยต่อไร่ จำแนกตามประเภทข้าว  
 และอำเภอ ปีเพาะปลูก 2566  
 Planted Area of Major Rice Harvested Area, Production and Yield per Rai by Type of Rice  
 and District: Crop Year 2023 107
- 11.4 เนื้อที่ปลูกข้าวนาปรัง เนื้อที่เก็บเกี่ยว ผลผลิต และผลผลิตเฉลี่ยต่อไร่ จำแนกตามประเภทข้าว  
 และอำเภอ ปีเพาะปลูก 2566  
 Planted Area of Second Rice, Harvested Area, Production and Yield per Rai by Type of Rice  
 and District: Crop Year 2023 108
- 11.5 เนื้อที่เพาะปลูกพืชไร่ เนื้อที่เก็บเกี่ยว ผลผลิต และผลผลิตเฉลี่ยต่อไร่ จำแนกตามชนิดของพืชไร่  
 ปีเพาะปลูก 2566  
 Planted Area of Field Crops, Harvested Area, Production and Yield per Rai by Type  
 of Field Crops: Crop Year 2023 109

11.6	เนื้อที่เพาะปลูกพืชผัก เนื้อที่เก็บเกี่ยว ผลผลิต และผลผลิตเฉลี่ยต่อไร่ จำแนกตามชนิดพืชผัก ปีเพาะปลูก 2566 Planted Area of Vegetable Crops, Harvested Area, Production and Yield per Rai by Type of Vegetable Crops: Crop Year 2023	110
11.7	เนื้อที่เพาะปลูกไม้ผลและไม้ยืนต้น เนื้อที่เก็บเกี่ยว ผลผลิต และผลผลิตเฉลี่ยต่อไร่ จำแนกตามชนิดของไม้ผล และไม้ยืนต้น ปีเพาะปลูก 2566 Planted Area of Fruit Trees and Tree Crops, Harvested Area, Production and Yield per Rai by Type of Fruit Trees and Tree Crops: Crop Year 2023	111
11.8	เกษตรกรผู้เลี้ยงสัตว์และปศุสัตว์ จำแนกตามอำเภอ พ.ศ. 2566 Livestock Farmer and Livestock by District: 2023	112
11.9	ฟาร์มที่เพาะเลี้ยงสัตว์น้ำจืด จำแนกตามประเภทการเลี้ยง และผลผลิตการเลี้ยงสัตว์น้ำจืด และอำเภอ พ.ศ. 2566 Freshwater Culture Farm by Type of Culture, Production of Freshwater Aquaculture and District: 2023	113
11.10	สัตว์น้ำจืดที่จับได้ จำแนกตามชนิดสัตว์น้ำจืด และอำเภอ พ.ศ. 2566 Catch of Freshwater by Species and District: 2023	114

### สถิติอุตสาหกรรม Industrial Statistics

12.1	สถานประกอบการ คนทำงาน และลูกจ้าง จำแนกตามขนาดของสถานประกอบการ และกิจกรรมทางเศรษฐกิจ พ.ศ. 2565 Establishment, Person Engaged and Employee by Size of Establishment and Economic Activity: 2022	117
12.2	สถานประกอบการ และลูกจ้าง จำแนกตามขนาดของสถานประกอบการ พ.ศ. 2564 - 2566 Establishment and Employee by Size of Establishment: 2021 - 2023	118
12.3	สถานประกอบการอุตสาหกรรม จำแนกตามประเภทอุตสาหกรรม พ.ศ. 2564 - 2566 Industrial Establishment by Type of Industries: 2021 - 2023	119
12.4	สถานประกอบการอุตสาหกรรม จำนวนเงินทุน และจำนวนคนงาน จำแนกตามอำเภอ พ.ศ. 2566 Industrial Establishment, Capital and Employee by District: 2023	120
12.5	เหมืองแร่ คนงาน และปริมาณแร่ที่ผลิตได้ จำแนกตามชนิดแร่ พ.ศ. 2562 - 2566 Active Mine, Workers Employed and Production by Kind of Mineral: 2019 - 2023	121
12.6	ผู้ที่ได้รับอนุมัติให้ก่อสร้าง จำนวนสิ่งก่อสร้าง และพื้นที่ก่อสร้างอาคารโรงเรียน จำแนกตามเขตการปกครอง และชนิดของอาคาร พ.ศ. 2566 Permitted, Number and Area of Building Construction by Area and Type of Building: 2023	122
12.7	ผู้ที่ได้รับอนุมัติให้ก่อสร้าง จำนวนสิ่งก่อสร้าง และพื้นที่ก่อสร้างที่มีใช้อาคารโรงเรียน จำแนกตามเขตการปกครอง และชนิดของสิ่งก่อสร้าง พ.ศ. 2566 Permitted, Number and Area of Civil Engineering Construction by Area and Type of Construction: 2023	123

### สถิติพลังงาน Energy Statistics

13.1	ผู้ใช้ไฟฟ้า และการจำหน่ายกระแสไฟฟ้า จำแนกตามประเภทผู้ใช้ และอำเภอ ปีงบประมาณ 2566 Consumer and Electricity Sales by Type of Consumers and District: Fiscal Year 2023	127
13.2	ปริมาณการจำหน่ายน้ำมันเชื้อเพลิง จำแนกตามชนิดของน้ำมันเชื้อเพลิง พ.ศ. 2564 - 2566 Quantity of Gasoline Sold by Type of Gasoline: 2021 - 2023	128

### สถิติการค้าและราคา Trade and Price Statistics

14.1	ทะเบียนนิติบุคคลที่คงอยู่ และทุนจดทะเบียน จำแนกตามประเภทการจดทะเบียน พ.ศ. 2557 - 2566 Registered of Juristic Person and Authorized Capital by Type of Registration: 2014 - 2023	131
14.2	ทะเบียนนิติบุคคลที่คงอยู่ และทุนจดทะเบียน จำแนกตามประเภทการจดทะเบียน เป็นรายอำเภอ พ.ศ. 2566 Registered of Juristic Person and Authorized Capital by Type of Registration and District: 2023	132
14.3	ทะเบียนนิติบุคคลที่คงอยู่ จำแนกตามประเภทการจดทะเบียน และหมวดธุรกิจ พ.ศ. 2566 Registered of Juristic Person by Type of Registration and Category: 2023	133
14.4	ทะเบียนนิติบุคคลใหม่ และทุนจดทะเบียน จำแนกตามประเภทการจดทะเบียน เป็นรายอำเภอ พ.ศ. 2566 New Registered of Juristic Person and Authorized Capital by Type of Registration and District: 2023	134
14.5	ทะเบียนนิติบุคคลใหม่ จำแนกตามประเภทการจดทะเบียน และหมวดธุรกิจ พ.ศ. 2566 New Registered of Juristic Person by Type of Registration and Category: 2023	135
14.6	ดัชนีราคาผู้บริโภคทั่วไป จำแนกตามหมวดสินค้า พ.ศ. 2563 - 2566 General Consumer Price Index by Commodity Group: 2020 - 2023	136
14.7	ดัชนีราคาผู้บริโภคทั่วไป เป็นรายจังหวัด พ.ศ. 2563 - 2566 General Consumer Price Index by Province: 2020 - 2023	137

### สถิติการขนส่งและโลจิสติกส์ Transport and Logistics Statistics

15.1	รถจดทะเบียน (สะสม) ตามพระราชบัญญัติรถยนต์ พ.ศ. 2522 จำแนกตามประเภทรถ พ.ศ. 2562 - 2566 Vehicle Registered Under Motor Vehicle Act B.E. 1979 by Type of Vehicle: 2019 - 2023	143
15.2	รถจดทะเบียนใหม่ ตามพระราชบัญญัติรถยนต์ พ.ศ. 2522 จำแนกตามประเภทรถ พ.ศ. 2562 - 2566 New Vehicle Registered Under Motor Vehicle Act B.E. 1979 by Type of Vehicle: 2019 - 2023	144
15.3	รถจดทะเบียน (สะสม) และรถจดทะเบียนใหม่ ตามพระราชบัญญัติการขนส่งทางบก พ.ศ. 2522 จำแนกตามประเภทรถ พ.ศ. 2562 - 2566 Vehicle (Accumulated) and New Vehicle Registered Under Land Transport Act B.E. 1979 by Type of Vehicle: 2019 - 2023	145
15.4	ผู้โดยสาร และรายได้จากการโดยสารรถไฟ จำแนกตามชั้นการโดยสาร สถานี และอำเภอ ปี พ.ศ. 2566 Railway Passenger and Passenger Revenue Classified by Category, Station and District: 2023	146

15.5	ปริมาณ และรายได้จากการบรรทุกโดยสารทางรถไฟ จำแนกตามสถานี และอำเภอ พ.ศ. 2565 Quantity and Freight Revenue of Railway by Station and District: 2022	147
15.6	อุบัติเหตุการจราจรทางบก และความเสียหาย พ.ศ. 2562 - 2566 Road Traffic Accident Casualty and Property Damaged: 2019 - 2023	148

### สถิติเทคโนโลยีสารสนเทศและการสื่อสาร

#### Information Communication and Technology Statistics

16.1	บริการไปรษณีย์ เป็นรายอำเภอ ปีงบประมาณ 2563 - 2564 Postal Services by District: Fiscal Years 2020 - 2021	151
16.2	ประชากรอายุ 6 ปีขึ้นไป จำแนกตามการใช้คอมพิวเตอร์ อินเทอร์เน็ต และโทรศัพท์มือถือ พ.ศ. 2564 - 2566 Population Aged 6 Years and Over Access to Computer, Internet and Mobile Phone: 2021 - 2023	152
16.3	ครัวเรือนที่มีอุปกรณ์ เครื่องมือเทคโนโลยีสารสนเทศและการสื่อสาร จำแนกตามจังหวัด พ.ศ. 2566 Households with Information and Communication Technology Devices by Province: 2023	153

### สถิติการท่องเที่ยวและกีฬา

#### Tourism and Sports Statistics

17.1	สถานพักแรม ห้องพัก ผู้เยี่ยมเยือน และรายได้จากการท่องเที่ยว จำแนกตามจังหวัด พ.ศ. 2565 Accommodation, Room, Visitor and Tourism Receipt by Province: 2022	161
17.2	สถิติการท่องเที่ยวของจังหวัดปราจีนบุรี พ.ศ. 2563 - 2565 Prachin Buri Tourism Statistics: 2020 - 2022	165

### สถิติการเงิน การธนาคาร และการประกันภัย

#### Finance, Banking and Insurance Statistics

18.1	เงินรับฝาก และเงินให้สินเชื่อของธนาคารพาณิชย์ จำแนกตามจังหวัด พ.ศ. 2566 Commercial Banks' Deposits and Loans Classified by Province: 2023	169
18.2	เงินรับฝาก และเงินให้สินเชื่อของธนาคารพาณิชย์ พ.ศ. 2557 - 2566 Commercial Banks' Deposits and Loans: 2014 - 2023	174
18.3	สาขา เงินฝาก เงินถอน และเงินฝากคงเหลือของธนาคารออมสิน จำแนกตามประเภทบัญชี เป็นรายอำเภอ พ.ศ. 2566 Branches, Deposit, Withdrawals and Deposit Outstandings of The Government Saving Bank by Type and District: 2023	175

18.4	สหกรณ์ จำแนกตามประเภทสหกรณ์ และอำเภอ พ.ศ. 2566 Cooperatives by Type of Cooperatives and District: 2023	176
18.5	สถิติการรับประกันชีวิต พ.ศ. 2556 - 2565 Statistics of Life Insurance Business: 2013 - 2022	177

### สถิติการคลัง

#### Fiscal Statistics

19.1	รายรับ และรายจ่ายจริงขององค์การบริหารส่วนจังหวัด เทศบาล และองค์การบริหารส่วนตำบล จำแนกตามประเภท ปีงบประมาณ 2565 - 2566 Actual Revenue and Expenditure of Provincial Administrative Organization, Municipality and Subdistrict Administration Organization by Type: Fiscal Years 2022 - 2023	181
19.2	รายรับ และรายจ่ายจริงของเทศบาล จำแนกตามประเภท อำเภอ และเทศบาล ปีงบประมาณ 2566 Actual Revenue and Expenditure of Municipality by Type, District and Municipality: Fiscal Year 2023	182
19.3	รายรับ และรายจ่ายจริงขององค์การบริหารส่วนตำบล จำแนกตามประเภท อำเภอ และองค์การบริหารส่วนตำบล ปีงบประมาณ 2566 Actual Revenue and Expenditure of Subdistrict Administration Organization by Type, District and Subdistrict Administration Organization: Fiscal Year 2023	183
19.4	รายได้จากการจัดเก็บเงินภาษีของกรมสรรพากร จำแนกตามประเภทภาษี และอำเภอ พ.ศ. 2566 Revenue Tax by Type of Taxes and District: 2023	186
19.5	รายได้จากการจัดเก็บเงินภาษีของกรมสรรพสามิต จำแนกตามรายการ พ.ศ. 2562 - 2566 Revenue of Excise Tax by Items: 2019 - 2023	187

### สถิติทรัพยากรธรรมชาติและสิ่งแวดล้อม

#### Natural Resources and Environment Statistics

### สถิติทรัพยากรธรรมชาติและสิ่งแวดล้อม

#### Natural Resources and Environment Statistics

20.1	ปริมาณน้ำที่นำไปใช้งานได้ จากอ่างเก็บน้ำขนาดใหญ่ จำแนกตามภาค อ่างเก็บน้ำ และเขื่อน ณ วันที่ 1 มกราคม พ.ศ. 2565 - 2567 The Effective Storage Capacity from Reservoir by Dam and Region as of 1 <sup>st</sup> January: 2022 - 2024	193
------	---	-----

20.2	แหล่งน้ำ จำแนกตามประเภทแหล่งน้ำ และอำเภอ พ.ศ. 2565 - 2566 Water Resources by Type of Water Resources and District: 2022 - 2023	195
20.3	ปริมาณน้ำที่เก็บเฉลี่ยทั้งปี จำแนกตามประเภทแหล่งน้ำ และอำเภอ พ.ศ. 2565 - 2566 Average Quantity of Water as Dammed Up by Type of Water Resources and District: 2022 - 2023	196
20.4	สถิติการประปา จำแนกตามอำเภอ พ.ศ. 2566 Statistics of Water Supply by District: 2023	197
20.5	ปริมาณขยะมูลฝอย จำแนกตามจังหวัด พ.ศ. 2565 Quantity of Solid Waste by Province: 2022	198
20.6	อุณหภูมิ และความกดอากาศ ณ สถานีตรวจอากาศ เป็นรายเดือน พ.ศ. 2565 - 2566 Monthly Temperature and Atmospheric Pressure Data : 2022 - 2023	202
20.7	ความชื้นสัมพัทธ์ เป็นรายเดือน พ.ศ. 2565 - 2566 Monthly Relative Humidity Data: 2021 - 2023	204
20.8	ปริมาณฝนเป็นรายเดือน พ.ศ. 2565 - 2566 Monthly Rainfall Data: 2022 - 2023	205

### ตัวชี้วัด

#### Indicators

ตัวชี้วัดที่สำคัญของจังหวัด Provincial Key Indicators	211
--	-----

## สัญลักษณ์ ตัวย่อ และชื่อย่อ Symbols, Abbreviations and Acronyms

-	ไม่มีข้อมูล หรือข้อมูลมีค่าเป็น 0	Nil or zero
r	ตัวเลขปรับปรุงใหม่	Revised
p	ตัวเลขเบื้องต้น	Preliminary
D	ตัวเลขไม่พึงเปิดเผย	Disclosure prohibited
สปก.	สถานประกอบการ	Est. Establishment
		EFC. Effective Storage Capacity
	ลูกจ้าง	Emp. Employee
	ความกดอากาศเฉลี่ย	hPa Hegtopascal
ขย1	ขายยาแผนปัจจุบัน	A licence to sell modern drug
ขย2	ขายยาแผนปัจจุบัน เฉพาะยาบรรจุเสร็จที่ ไม่ใช่ยาอันตรายหรือ ยาควบคุมพิเศษ	A licence to sell only ready-packed modern drugs which are not dangerous or specially- controlled drug
ขย3	ขายยาแผนปัจจุบันเฉพาะยาบรรจุ เสร็จสำหรับสัตว์	A licence to sell only ready-packed modern drug for veterinary use
ผย1	ผลิตยาแผนปัจจุบัน	A licence to produce Modern drug
นย1	นำหรือสั่งยาแผนปัจจุบันเข้ามาใน ราชอาณาจักร	A licence to import or order drug into the Kingdom
ขยบ	ขายยาแผนโบราณ	A licence to sell traditional drug
ผยบ	ผลิตยาแผนโบราณ	A licence to produce traditional drug
นยบ	นำหรือสั่ง ยาแผนโบราณเข้ามา ในราชอาณาจักร	A licence to import or order traditional drug into the Kingdom

ข้อสังเกต: ข้อมูลบางตาราง ผลรวมของแต่ละจำนวนอาจไม่เท่ากับรวมยอด เนื่องจากการปัดเศษ  
Remarks: Figures for some table may not add up to total because of rounding data.



มองจังหวัดผ่านข้อมูลสถิติ

---

Province at a glance

# ปราจีนบุรี Prachin Buri

ประชากร พ.ศ. 2565  
Population : 2022

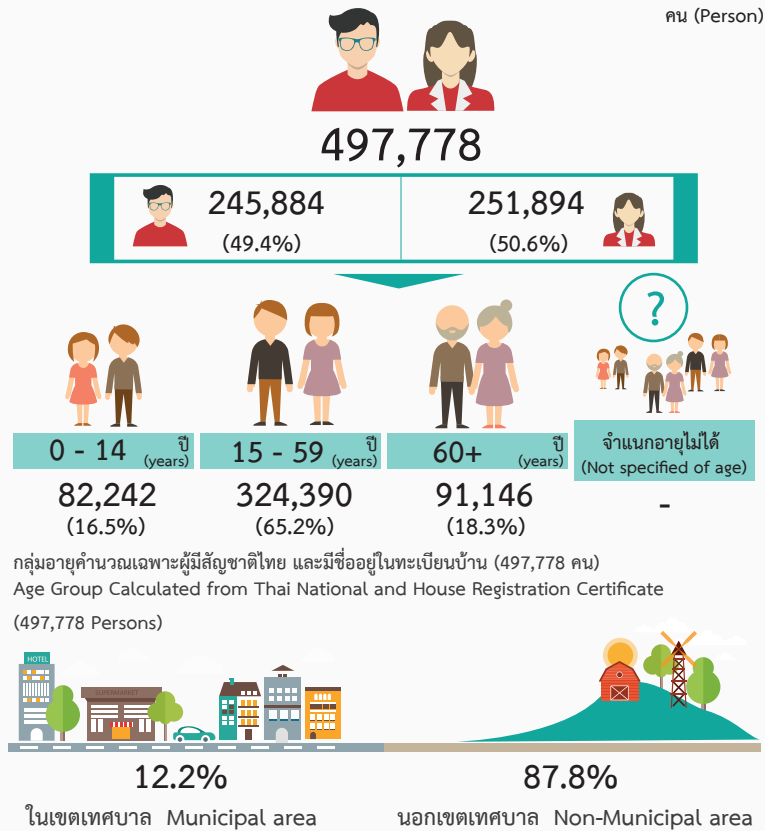

ที่มา : กรมการปกครอง  
Source : Department of Provincial Administration

แรงงาน ไตรมาส 3 พ.ศ. 2565  
Labour Force 3<sup>rd</sup> Quarter : 2022

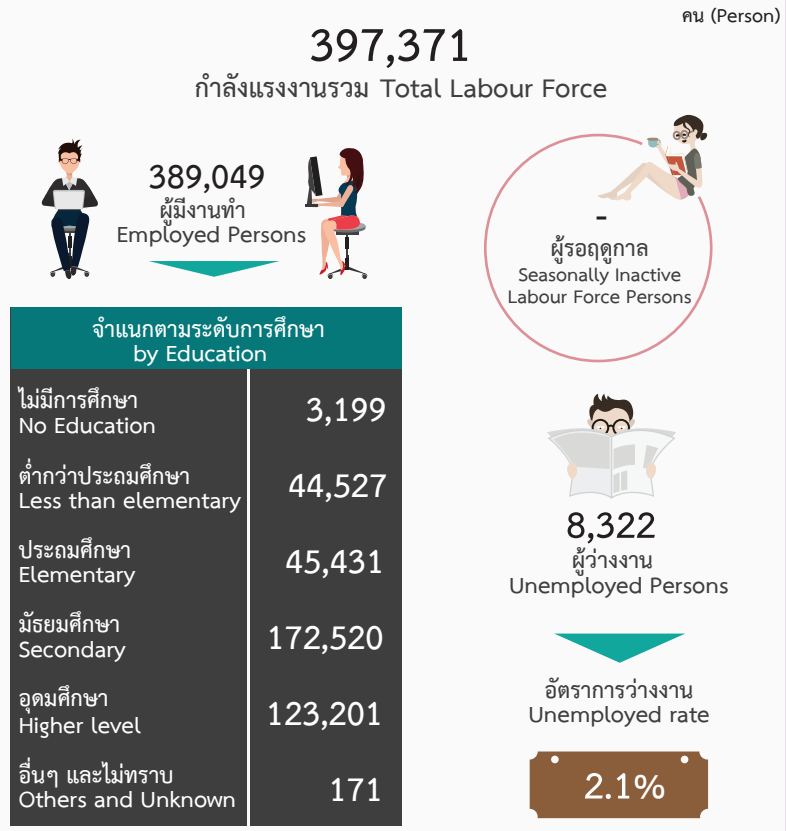

ที่มา : สำนักงานสถิติแห่งชาติ  
Source : National Statistical Office

ผลิตภัณฑ์ภาคและจังหวัด (ณ ราคาประจำปี) พ.ศ. 2564  
GRP and GPP at Current Prices : 2021

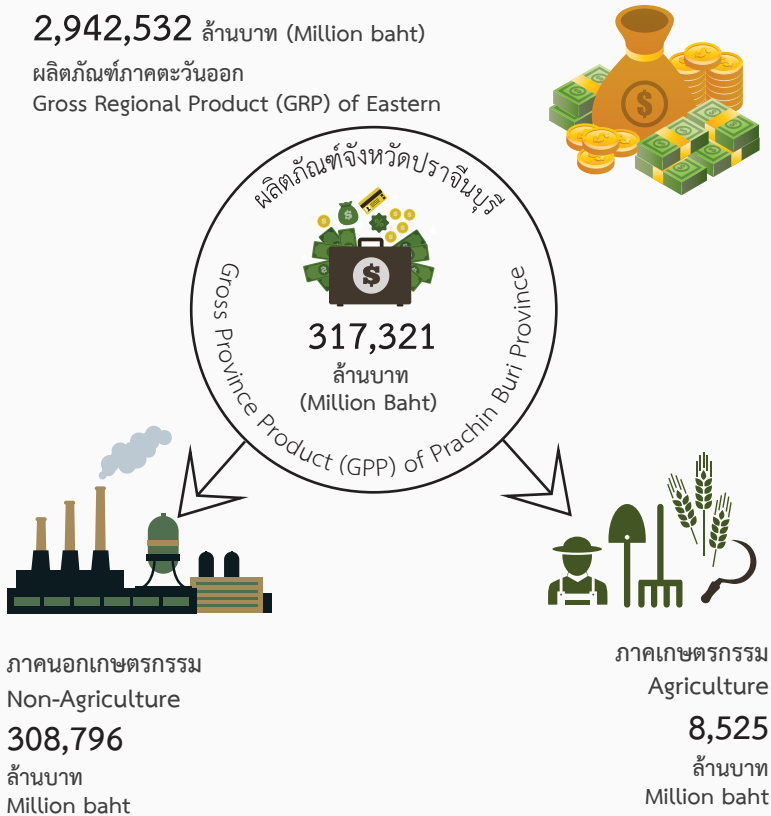

ที่มา : สำนักงานสภาพัฒนาการเศรษฐกิจและสังคมแห่งชาติ  
Source : Office of the National Economic and Social Development Council

รายจ่ายของครัวเรือน พ.ศ. 2565  
Household Expenditure : 2022

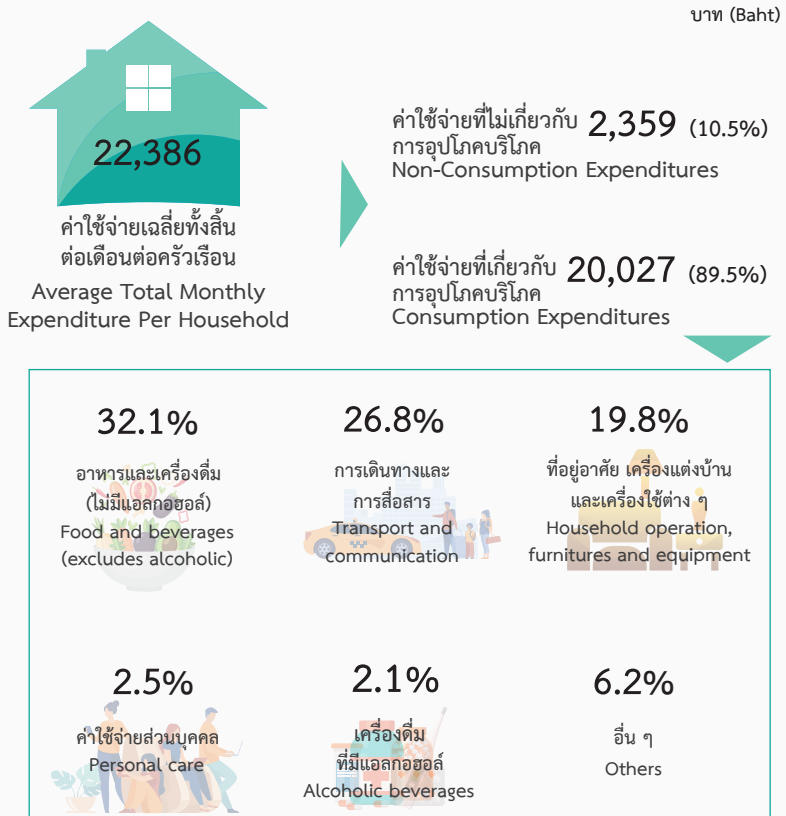

ที่มา : สำนักงานสถิติแห่งชาติ  
Source : National Statistical Office

สถิติสังคม

---

Social Statistics



สถิติประชากรศาสตร์ ประชากรและเคหะ

---

Demographic, Population and Housing Statistics



ตาราง 1.1 ประชากรจากการทะเบียน อัตราเพิ่ม และความหนาแน่นของประชากร จำแนกตามอำเภอ พ.ศ. 2562 - 2566

Table 1.1 Population from Registration Record, Growth Rate and Density by District: 2019 - 2023

อำเภอ	ประชากร Population					อัตราเพิ่มของประชากร Population growth rate (%)				ความหนาแน่น ของประชากร (ต่อ ตร. กม.) Population density (per sq. km.)	District
	2562 (2019)	2563 (2020)	2564 (2021)	2565 (2022)	2566 (2023)	2563 (2020)	2564 (2021)	2565 (2022)	2566 (2023)		
<b>รวมยอด</b>	<b>494,680</b>	<b>493,670</b>	<b>495,325</b>	<b>497,778</b>	<b>499,563</b>	<b>-0.20</b>	<b>0.33</b>	<b>0.49</b>	<b>0.36</b>	<b>104.90</b>	<b>Total</b>
อำเภอเมืองปราจีนบุรี	110,779	109,394	108,834	109,043	108,551	-1.26	-0.51	0.19	-0.45	240.21	Mueang Prachin Buri District
อำเภอกบินทร์บุรี	148,686	147,989	148,017	148,358	148,907	-0.47	0.02	0.23	0.37	113.73	Kabin Buri District
อำเภอนาดี	52,453	51,747	52,023	52,193	52,266	-1.36	0.53	0.33	0.14	43.62	Na Di District
อำเภอบ้านสร้าง	31,105	30,997	30,873	30,673	30,506	-0.35	-0.40	-0.65	-0.55	84.46	Ban Sang District
อำเภอประจันตคาม	54,830	54,488	54,459	54,303	54,181	-0.63	-0.05	-0.29	-0.22	59.93	Prachantakham District
อำเภอศรีมหาโพธิ์	77,752	79,898	81,985	84,018	85,988	2.72	2.58	2.45	2.32	211.27	Si Maha Phot District
อำเภอศรีมโหสถ	19,075	19,157	19,134	19,190	19,164	0.43	-0.12	0.29	-0.14	146.51	Si Mahosot District

ที่มา: กรมการปกครอง กระทรวงมหาดไทย

Source: Department of Provincial Administration, Ministry of Interior

ตาราง 1.2 ประชากรจากการทะเบียน จำแนกตามเพศ เขตการปกครอง และอำเภอ พ.ศ. 2564 - 2566

Table 1.2 Population from Registration Record by Sex, Administration Zone and District: 2021 - 2023

อำเภอ และ เขตการปกครอง	2564 (2021)			2565 (2022)			2566 (2023)			District and Administration Zone
	รวม Total	ชาย Male	หญิง Female	รวม Total	ชาย Male	หญิง Female	รวม Total	ชาย Male	หญิง Female	
<b>รวมยอด</b>	<b>495,325</b>	<b>244,642</b>	<b>250,683</b>	<b>497,778</b>	<b>245,884</b>	<b>251,894</b>	<b>499,563</b>	<b>246,490</b>	<b>253,073</b>	<b>Total</b>
ในเขตเทศบาล	61,516	29,444	32,072	60,868	29,192	31,676	60,560	29,024	31,536	Municipalarea
นอกเขตเทศบาล	433,809	215,198	218,611	436,910	216,692	220,218	439,003	217,466	221,537	Non-municipalarea
<b>อำเภอเมืองปราจีนบุรี</b>	<b>108,834</b>	<b>55,002</b>	<b>53,832</b>	<b>109,043</b>	<b>55,305</b>	<b>53,738</b>	<b>108,551</b>	<b>54,973</b>	<b>53,578</b>	<b>Mueang Prachin Buri District</b>
ในเขตเทศบาล	20,844	9,788	11,056	20,545	9,653	10,892	20,426	9,579	10,847	Municipalarea
เทศบาลเมืองปราจีนบุรี	16,403	7,617	8,786	16,114	7,495	8,619	15,988	7,415	8,573	Prachin Buri Town Municipality
เทศบาลตำบลบ้านนาปรือ	2,233	1,120	1,113	2,219	1,109	1,110	2,218	1,103	1,115	Ban Na Prue Subdistrict Municipality
เทศบาลตำบลโคกมะกอก	2,208	1,051	1,157	2,212	1,049	1,163	2,220	1,061	1,159	Khok Makok Subdistrict Municipality
นอกเขตเทศบาล	87,990	45,214	42,776	88,498	45,652	42,846	88,125	45,394	42,731	Non-municipalarea
<b>อำเภอกบินทร์บุรี</b>	<b>148,017</b>	<b>72,728</b>	<b>75,289</b>	<b>148,358</b>	<b>72,851</b>	<b>75,507</b>	<b>148,907</b>	<b>73,090</b>	<b>75,817</b>	<b>Kabin Buri District</b>
ในเขตเทศบาล	12,072	5,813	6,259	11,970	5,776	6,194	11,905	5,745	6,160	Municipalarea
เทศบาลตำบลกบินทร์	3,733	1,718	2,015	3,625	1,673	1,952	3,567	1,656	1,911	Kabin Subdistrict Municipality
เทศบาลตำบลเมืองเก่า	6,527	3,209	3,318	6,548	3,222	3,326	6,575	3,234	3,341	Mueang Kao Subdistrict Municipality
เทศบาลตำบลสระบัว	1,812	886	926	1,797	881	916	1,763	855	908	Sa Bua Subdistrict Municipality
นอกเขตเทศบาล	135,945	66,915	69,030	136,388	67,075	69,313	137,002	67,345	69,657	Non-municipalarea
<b>อำเภอนาดี</b>	<b>52,023</b>	<b>25,863</b>	<b>26,160</b>	<b>52,193</b>	<b>25,918</b>	<b>26,275</b>	<b>52,266</b>	<b>25,930</b>	<b>26,336</b>	<b>Na Di District</b>
ในเขตเทศบาล	7,911	3,878	4,033	7,905	3,882	4,023	7,909	3,883	4,026	Municipalarea
เทศบาลตำบลนาดี	7,911	3,878	4,033	7,905	3,882	4,023	7,909	3,883	4,026	Na Di Subdistrict Municipality
นอกเขตเทศบาล	44,112	21,985	22,127	44,288	22,036	22,252	44,357	22,047	22,310	Non-municipalarea
<b>อำเภอบ้านสร้าง</b>	<b>30,873</b>	<b>15,146</b>	<b>15,727</b>	<b>30,673</b>	<b>15,039</b>	<b>15,634</b>	<b>30,506</b>	<b>14,937</b>	<b>15,569</b>	<b>Ban Sang District</b>
ในเขตเทศบาล	3,242	1,595	1,647	3,185	1,563	1,622	3,199	1,580	1,619	Municipalarea
เทศบาลตำบลบ้านสร้าง	3,242	1,595	1,647	3,185	1,563	1,622	3,199	1,580	1,619	Ban Sang Subdistrict Municipality
นอกเขตเทศบาล	27,631	13,551	14,080	27,488	13,476	14,012	27,307	13,357	13,950	Non-municipalarea
<b>อำเภอประจันตคาม</b>	<b>54,459</b>	<b>26,463</b>	<b>27,996</b>	<b>54,303</b>	<b>26,404</b>	<b>27,899</b>	<b>54,181</b>	<b>26,330</b>	<b>27,851</b>	<b>Prachantakham District</b>



ตาราง 1.2 ประชากรจากการทะเบียน จำแนกตามเพศ เขตการปกครอง และอำเภอ พ.ศ. 2564 - 2566 (ต่อ)

Table 1.2 Population from Registration Record by Sex, Administration Zone and District: 2021 - 2023 (Cont.)

อำเภอ และ เขตการปกครอง	2564 (2021)			2565 (2022)			2566 (2023)			District and Administration Zone
	รวม Total	ชาย Male	หญิง Female	รวม Total	ชาย Male	หญิง Female	รวม Total	ชาย Male	หญิง Female	
ในเขตเทศบาล	4,485	2,121	2,364	4,398	2,086	2,312	4,323	2,049	2,274	Municipalarea
เทศบาลตำบลประจันตคาม	4,485	2,121	2,364	4,398	2,086	2,312	4,323	2,049	2,274	Prachantakham Subdistrict Municipality
นอกเขตเทศบาล	49,974	24,342	25,632	49,905	24,318	25,587	49,858	24,281	25,577	Non-municipalarea
อำเภอศรีมหาโพธิ์	81,985	40,132	41,853	84,018	41,013	43,005	85,988	41,876	44,112	Si Maha Phot District
ในเขตเทศบาล	7,117	3,484	3,633	7,078	3,477	3,601	7,110	3,476	3,634	Municipalarea
เทศบาลตำบลกรอกสมบูรณ์	3,499	1,734	1,765	3,504	1,741	1,763	3,545	1,749	1,796	Krok Sombun Subdistrict Municipality
เทศบาลตำบลศรีมหาโพธิ์	3,618	1,750	1,868	3,574	1,736	1,838	3,565	1,727	1,838	Si Maha Phot Subdistrict Municipality
นอกเขตเทศบาล	74,868	36,648	38,220	76,940	37,536	39,404	78,878	38,400	40,478	Non-municipalarea
อำเภอศรีมหาโส	19,134	9,308	9,826	19,190	9,354	9,836	19,164	9,354	9,810	Si Mahosot District
ในเขตเทศบาล	5,845	2,765	3,080	5,787	2,755	3,032	5,688	2,712	2,976	Municipalarea
เทศบาลตำบลโคกปีบ	5,845	2,765	3,080	5,787	2,755	3,032	5,688	2,712	2,976	Khok Pip Subdistrict Municipality
นอกเขตเทศบาล	13,289	6,543	6,746	13,403	6,599	6,804	13,476	6,642	6,834	Non-municipalarea

ที่มา: กรมการปกครอง กระทรวงมหาดไทย

Source: Department of Provincial Administration, Ministry of Interior

ตาราง 1.3 ประชากรจากการทะเบียน จำแนกตามกลุ่มอายุ และอำเภอ พ.ศ. 2566

Table 1.3 Population from Registration Record by Age Group and District: 2023

อำเภอ	รวม Total	กลุ่มอายุ (ปี) Age group (year)																				ไม่ทราบ		District
		0-4	5-9	10-14	15-19	20-24	25-29	30-34	35-39	40-44	45-49	50-54	55-59	60-64	65-69	70-74	75-79	80-84	85-89	90-94	95-99	100 และมากกว่า 100 and over	Unknown	
<b>รวมยอด</b>	<b>499,563</b>	<b>23,372</b>	<b>27,320</b>	<b>29,974</b>	<b>30,267</b>	<b>33,937</b>	<b>37,001</b>	<b>37,090</b>	<b>35,699</b>	<b>38,764</b>	<b>38,868</b>	<b>36,855</b>	<b>35,529</b>	<b>30,364</b>	<b>21,927</b>	<b>16,986</b>	<b>10,733</b>	<b>7,340</b>	<b>4,584</b>	<b>2,043</b>	<b>646</b>	<b>264</b>	-	<b>Total</b>
ในเขตเทศบาล	60,560	2,621	3,124	3,388	3,406	3,380	4,173	4,163	3,987	4,309	4,540	4,530	4,599	4,295	3,337	2,612	1,653	1,163	725	365	137	53	-	Municipal area
นอกเขตเทศบาล	439,003	20,751	24,196	26,586	26,861	30,557	32,828	32,927	31,712	34,455	34,328	32,325	30,930	26,069	18,590	14,374	9,080	6,177	3,859	1,678	509	211	-	Non-municipal area
อำเภอเมืองปราจีนบุรี	108,551	4,227	5,334	5,890	5,911	10,343	7,970	7,722	7,265	7,421	7,592	7,423	7,937	7,565	5,479	4,088	2,673	1,816	1,155	525	164	51	-	Mueang Prachin Buri District
อำเภอกบินทร์บุรี	148,907	7,468	8,607	9,554	9,845	9,407	10,965	10,760	10,179	11,738	12,123	11,468	10,511	8,816	6,186	4,696	2,793	1,856	1,125	520	178	112	-	Kabin Buri District
อำเภอนาดี	52,266	2,506	2,916	3,349	3,381	3,328	3,859	3,682	3,707	4,108	4,259	4,163	3,790	3,189	2,135	1,646	1,007	624	399	151	49	18	-	Na Di District
อำเภอบ้านสร้าง	30,506	1,213	1,472	1,610	1,715	1,739	2,212	2,210	1,940	2,145	2,270	2,360	2,410	2,182	1,549	1,308	870	657	407	167	51	19	-	Ban Sang District
อำเภอประจันตคาม	54,181	2,256	2,704	2,992	3,158	3,086	3,808	3,787	3,645	3,949	4,251	4,266	4,296	3,506	2,686	2,191	1,434	1,133	649	278	75	31	-	Prachantakham District
อำเภอศรีมหาโพธิ์	85,988	4,927	5,302	5,454	5,124	4,954	6,867	7,539	7,665	8,008	6,948	5,686	5,035	3,855	2,958	2,313	1,460	919	593	274	82	25	-	Si Maha Phot District
อำเภอศรีมโหสถ	19,164	775	985	1,125	1,133	1,080	1,320	1,390	1,298	1,395	1,425	1,489	1,550	1,251	934	744	496	335	256	128	47	8	-	Si Mahosot District

หมายเหตุ: ไม่ทราบ = ระบุเกิดปีจันทรคติ  
ที่มา: กรมการปกครอง กระทรวงมหาดไทย

Note: Unknown = Lunar year of birth  
Source: Department of Provincial Administration, Ministry of Interior

ตาราง 1.4 เนื้อที่ ระยะทางจากอำเภอถึงจังหวัด และเขตการปกครอง จำแนกตามอำเภอ พ.ศ. 2566

Table 1.4 Area, Distance from District to Province and Administration Zone by District: 2023

อำเภอ	เนื้อที่ (ตร.กม.) Area (Sq.km.)	ระยะทางจาก อำเภอถึงจังหวัด (กม.) Distance from district to province (Km.)	เขตการปกครอง Administration Zone							District
			เทศบาลนคร City Municipality	เทศบาลเมือง Town Municipality	เทศบาลตำบล Subdistrict Municipality	องค์การบริหาร ส่วนตำบล Subdistrict Administration Organization	ตำบล Subdistrict	ชุมชน Community	หมู่บ้าน Village	
<b>รวมยอด</b>	<b>4,762.4</b>	-	-	2	12	55	65	83	708	<b>Total</b>
อำเภอเมืองปราจีนบุรี	451.9	8.9	-	1	2	11	13	17	144	Mueang Prachin Buri District
อำเภอกบินทร์บุรี	1,309.3	66.9	-	1	3	13	14	29	193	Kabin Buri District
อำเภอนาดี	1,198.1	65.2	-	-	1	6	6	5	63	Na Di District
อำเภอบ้านสร้าง	361.2	28.9	-	-	1	7	9	7	88	Ban Sang District
อำเภอประจันตคาม	904.0	29.6	-	-	2	8	9	6	106	Prachantakham District
อำเภอศรีมหาโพธิ์	407.0	30.2	-	-	2	7	10	12	90	Si Maha Phot District
อำเภอศรีมโหสถ	130.8	28.4	-	-	1	3	4	7	24	Si Mahosot District

ที่มา: ที่ทำการปกครองจังหวัดปราจีนบุรี

Source: Prachin Buri Provincial Administration Office

ตาราง 1.5 จำนวนและอัตราเกิดมีชีพ ตาย ทารกตาย และมารดาตาย พ.ศ. 2562 - 2566

Table 1.5 Number and Rate of Live Births, Deaths, Infant Mortality and Maternal Mortality: 2019 - 2023

ปี	จำนวน Number				อัตรา Rate				Year
	เกิดมีชีพ Live births	ตาย Deaths	ทารกตาย Infant mortality	มารดาตาย Maternal mortality	เกิด <sup>1/</sup> Crude birth	ตาย <sup>1/</sup> Crude death	ทารกตาย <sup>2/</sup> Infant mortality	มารดาตาย <sup>3/</sup> Maternal mortality	
2562	4,989	4,035	33	2	10.1	8.2	6.6	40.1	2019
2563	5,077	3,857	21	2	10.3	7.8	4.1	39.4	2020
2564	4,901	4,616	9	3	9.9	9.3	2.2	61.2	2021
2565	4,462	4,707	12	4	9.0	9.5	2.7	89.6	2022
2566	2,807	2,178	15	-	5.6	4.4	0.03	-	2023

1/ อัตราเกิดและตายต่อประชากร 1,000 คน

2/ อัตราทารกตายต่อการเกิดมีชีพ 1,000 คน

3/ อัตรามารดาตายต่อการเกิดมีชีพ 100,000 คน

1/ Crude birth and death rate per 1,000 populations.

2/ Infant mortality rate per 1,000 livebirths.

3/ Maternal mortality rate per 100,000 livebirths.

ที่มา: สำนักงานสาธารณสุขจังหวัดปราจีนบุรี

Source: Prachin Buri Provincial Health Office

ตาราง 1.6 การเกิด การตาย การย้ายเข้า และการย้ายออก จำแนกตามเพศ และอำเภอ พ.ศ. 2566

Table 1.6 Births, Deaths, Registered-In and Registered-Out by Sex and District: 2023

อำเภอ	การเกิด			การตาย			การย้ายเข้า			การย้ายออก			District
	Births			Deaths			Registered-in			Registered-out			
	รวม	ชาย	หญิง	รวม	ชาย	หญิง	รวม	ชาย	หญิง	รวม	ชาย	หญิง	
Total	Male	Female	Total	Male	Female	Total	Male	Female	Total	Male	Female		
<b>รวมยอด</b>	<b>4,726</b>	<b>2,407</b>	<b>2,319</b>	<b>4,330</b>	<b>2,474</b>	<b>1,856</b>	<b>25,643</b>	<b>14,254</b>	<b>11,389</b>	<b>24,225</b>	<b>13,555</b>	<b>10,670</b>	<b>Total</b>
อำเภอเมืองปราจีนบุรี	3,005	1,521	1,484	1,699	963	736	6,668	4,663	2,005	9,073	5,884	3,189	Mueang Prachin Buri District
อำเภอกบินทร์บุรี	1,102	574	528	1,307	763	544	6,627	3,397	3,230	5,949	3,013	2,936	Kabin Buri District
อำเภอนาดี	78	48	30	311	183	128	2,414	1,230	1,184	1,952	994	958	Na Di District
อำเภอบ้านสร้าง	15	8	7	162	86	76	1,193	602	591	1,083	553	530	Ban Sang District
อำเภอประจันตคาม	22	9	13	275	156	119	2,123	1,092	1,031	1,760	896	864	Prachantakham District
อำเภอศรีมหาโพธิ์	498	244	254	420	244	176	5,717	2,801	2,916	3,688	1,861	1,827	Si Maha Phot District
อำเภอศรีมโหสถ	6	3	3	156	79	77	901	469	432	720	354	366	Si Mahosot District

ที่มา: กรมการปกครอง กระทรวงมหาดไทย

Source: Department of Provincial Administration, Ministry of Interior

ตาราง 1.7 จำนวนและอัตราการสมรส และหย่าร้าง พ.ศ. 2557 - 2566

Table 1.7 Number and Crude Marriage and Divorce Rate: 2014 - 2023

ปี	จำนวน Number		อัตรา Rate		Year
	สมรส Marriage	หย่า Divorce	การสมรส Crude marriage <sup>1/</sup>	การหย่าร้าง Crude divorce <sup>2/</sup>	
2557	2,576	1,143	5.4	2.4	2014
2558	2,556	1,227	5.3	2.6	2015
2559	2,678	1,288	5.6	2.7	2016
2560	2,938	1,272	6.1	2.6	2017
2561	3,013	1,384	6.2	2.8	2018
2562	3,382	1,367	6.9	2.8	2019
2563	2,837	1,419	5.7	2.9	2020
2564	2,240	1,242	4.5	2.5	2021
2565	3,132	1,686	6.3	3.4	2022
2566	2,878	1,690	5.8	3.4	2023

1/ อัตราการสมรสต่อประชากร 1,000 คน

1/ Crude marriage rate per 1,000 populations.

2/ อัตราการหย่าร้างต่อประชากร 1,000 คน

2/ Crude divorce rate per 1,000 populations.

ที่มา: ที่ทำการปกครองจังหวัดปราจีนบุรี

Source: Prachin Buri Provincial Administration Office

ตาราง 1.8 การจดทะเบียนสมรส และหย่า จำแนกตามอำเภอ พ.ศ. 2562 - 2566

Table 1.8 Couple with Marriage and Divorce Certificate by District: 2019 - 2023

อำเภอ	สมรส Marriage					หย่า Divorce					District
	2562 (2019)	2563 (2020)	2564 (2021)	2565 (2022)	2566 (2023)	2562 (2018)	2563 (2019)	2564 (2020)	2565 (2021)	2566 (2022)	
<b>รวมยอด</b>	<b>3,382</b>	<b>2,837</b>	<b>2,240</b>	<b>3,132</b>	<b>2,878</b>	<b>1,367</b>	<b>1,419</b>	<b>1,242</b>	<b>1,686</b>	<b>1,690</b>	<b>Total</b>
อำเภอเมืองปราจีนบุรี	624	509	494	580	656	240	223	204	279	305	Mueang Prachin Buri District
อำเภอกบินทร์บุรี	820	662	394	728	643	375	345	239	470	384	Kabin Buri District
อำเภอนาดี	392	353	267	350	286	158	203	138	230	209	Na Di District
อำเภอบ้านสร้าง	156	136	96	111	113	51	68	52	38	68	Ban Sang District
อำเภอประจันตคาม	330	288	274	329	283	125	115	124	151	127	Prachantakham District
อำเภอศรีมหาโพธิ์	900	783	637	902	800	364	409	426	461	520	Si Maha Phot District
อำเภอศรีมโหสถ	160	106	78	132	97	54	56	59	57	77	Si Mahosot District

ที่มา: ที่ทำการปกครองจังหวัดปราจีนบุรี

Source: Prachin Buri Provincial Administration Office

ตาราง 1.9 บ้านจากการทะเบียน จำแนกตามอำเภอ พ.ศ. 2562 - 2566

Table 1.9 House from Registration Record by District: 2019 - 2023

อำเภอ	2562 (2019)	2563 (2020)	2564 (2021)	2565 (2022)	2566 (2023)	อัตราการเปลี่ยนแปลง				District
						Percentage change (%)				
						2563 (2020)	2564 (2021)	2565 (2022)	2566 (2023)	
<b>รวมยอด</b>	<b>214,024</b>	<b>220,064</b>	<b>225,949</b>	<b>232,139</b>	<b>238,172</b>	<b>2.82</b>	<b>2.67</b>	<b>2.74</b>	<b>2.60</b>	<b>Total</b>
อำเภอเมืองปราจีนบุรี	44,951	45,737	46,553	47,381	48,197	1.75	1.78	1.78	1.72	Mueang Prachin Buri District
อำเภอกบินทร์บุรี	58,566	59,711	60,748	61,955	63,550	1.96	1.74	1.99	2.57	Kabin Buri District
อำเภอนาดี	20,269	20,773	21,305	21,854	22,320	2.49	2.56	2.58	2.13	Na Di District
อำเภอบ้านสร้าง	11,001	11,214	11,396	11,257	11,447	1.94	1.62	-1.22	1.69	Ban Sang District
อำเภอประจันตคาม	18,876	19,312	19,744	20,179	20,553	2.31	2.24	2.20	1.85	Prachantakham District
อำเภอศรีมหาโพธิ์	51,863	54,651	57,315	60,421	62,825	5.38	4.87	5.42	3.98	Si Maha Phot District
อำเภอศรีมโหสถ	8,498	8,666	8,888	9,092	9,280	1.98	2.56	2.30	2.07	Si Mahosot District

ที่มา: กรมการปกครอง กระทรวงมหาดไทย

Source: Department of Provincial Administration, Ministry of Interior



ตาราง 1.10 ร้อยละของครัวเรือน จำแนกตามลักษณะที่สำคัญของครัวเรือน จังหวัดปราจีนบุรี พ.ศ. 2562 - 2566

Table 1.10 Percentage of Households by Major Housing Characteristics Prachin Buri Province: 2019 - 2023

ลักษณะที่สำคัญของครัวเรือน	2562 (2019)	2563 (2020)	2564 (2021)	2565 (2022)	2566 (2023)	Major housing characteristics
<b>ประเภทของที่อยู่อาศัย</b>	<b>100.0</b>	<b>100.0</b>	<b>100.0</b>	<b>100.0</b>	<b>100.0</b>	<b>Type of dwelling</b>
บ้านเดี่ยว	83.4	80.8	84.1	69.3	69.2	Detached house
ห้องแถว/ตึกแถว/อาคารพาณิชย์	14.4	10.2	8.1	17.4	22.4	Row house
ทาวน์เฮาส์หรือบ้านแฝด	2.1	8.6	7.3	13.0	8.2	Townhouse or twinhouse
ห้องชุด	0.2	0.3	0.2	0.4	0.2	Apartment or flat
ห้องภายในบ้าน	-	-	-	-	-	Room or rooms
เพิงพักชั่วคราว	-	-	0.3	-	-	Improvised quarters
อื่น ๆ	-	-	-	-	-	Others
<b>ชนิดของวัสดุก่อสร้างที่อยู่อาศัย</b>	<b>100.0</b>	<b>100.0</b>	<b>100.0</b>	<b>100.0</b>	<b>100.0</b>	<b>Construction materials</b>
ตึก	63.9	71.4	73.1	81.1	79.9	Cement, brick or stone
ไม้	23.0	15.6	16.2	9.0	9.7	Wood
ครึ่งตึกครึ่งไม้	13.2	11.6	10.6	9.7	10.3	Brick and wood
วัสดุไม่ถาวรในท้องถิ่น	-	1.0	0.1	0.3	-	Local materials
วัสดุที่ใช้แล้ว/วัสดุเหลือใช้	-	-	-	-	-	Re-used materials
อื่น ๆ	-	0.3	-	-	0.1	Others
<b>สถานภาพการครอบครองที่อยู่อาศัย</b>	<b>100.0</b>	<b>100.0</b>	<b>100.0</b>	<b>100.0</b>	<b>100.0</b>	<b>Occupancy status</b>
เป็นเจ้าของบ้านและที่ดิน	78.1	75.4	75.8	72.9	67.9	Owns dwelling and land
เป็นเจ้าของบ้านแต่เช่าที่ดิน	1.0	0.6	0.2	0.2	0.3	Owns dwelling on rented land
บ้านเช่า	13.1	16.6	16.5	20.6	24.5	Rents
อยู่โดยไม่เสียค่าเช่าและอื่น ๆ	7.8	7.4	7.5	6.3	7.3	Occupied rented free
<b>การใช้น้ำ</b>	<b>100.0</b>	<b>100.0</b>	<b>100.0</b>	<b>100.0</b>	<b>100.0</b>	<b>Water supply</b>
น้ำประปาภายในบ้าน	89.4	91.7	90.2	94.0	94.8	Inside piped water-supply
น้ำบ่อ/น้ำบาดาลภายในบ้าน	5.0	5.8	7.1	6.1	4.7	Inside piped underground water
น้ำประปานอกบ้าน	-	-	0.1	-	-	Outside piped or public tap
น้ำบ่อ/น้ำบาดาลนอกบ้าน	3.7	1.7	1.9	-	0.5	Well or underground water
น้ำจากแม่น้ำ/ลำธาร/คลอง/น้ำตก/ภูเขา	1.6	0.3	0.7	-	-	River, Stream etc.
น้ำฝน	-	-	-	-	-	Rain water

ตาราง 1.10 ร้อยละของครัวเรือน จำแนกตามลักษณะที่สำคัญของครัวเรือน จังหวัดปราจีนบุรี พ.ศ. 2562 - 2566 (ต่อ)

Table 1.10 Percentage of Households by Major Housing Characteristics Prachin Buri Province: 2019 - 2023 (Cont.)

ลักษณะที่สำคัญของครัวเรือน	2562 (2019)	2563 (2020)	2564 (2021)	2565 (2022)	2566 (2023)	Major housing characteristics
น้ำประปาผ่านการบำบัด (ต้ม/กรอง)	0.4	0.4	-	-	-	Treated tap water (boiled/filtered)
อื่นๆ	-	-	-	-	-	Others
<b>น้ำดื่ม</b>	<b>100.0</b>	<b>100.0</b>	<b>100.0</b>	<b>100.0</b>	<b>100.0</b>	<b>Drinking water</b>
น้ำดื่มบรรจุขวด/ตู้น้ำดื่มหยอดเหรียญ	83.9	88.0	88.3	92.3	94.0	Bottle-water/water from vending machine
น้ำประปาภายในบ้าน	2.6	0.5	0.4	-	-	Inside piped water-supply
น้ำบ่อน้ำบาดาลภายในบ้าน	2.8	3.0	2.3	1.5	1.4	Inside piped underground water
น้ำประปานอกบ้าน	-	-	-	-	-	Outside piped or public tap
น้ำบ่อน้ำบาดาลนอกบ้าน	0.8	0.6	0.3	0.3	-	Well or underground water
น้ำจากแม่น้ำลำธาร/คลอง/น้ำตก/ภูเขา	-	-	-	-	-	River, stream etc.
น้ำฝน	2.6	2.1	1.2	1.3	1.1	Rain water
น้ำประปาผ่านการบำบัด (ต้ม/กรอง)	7.4	5.8	7.5	4.7	3.5	Treated tap water (boiled/filtered)
อื่นๆ	-	-	-	-	-	Others
<b>การใช้ส้วม</b>	<b>100.0</b>	<b>100.0</b>	<b>100.0</b>	<b>100.0</b>	<b>100.0</b>	<b>Toilet facilities</b>
ไม่มีส้วม	0.3	-	0.1	-	-	No facility nearby
ส้วมแบบนั่งห้อยเท้า	65.8	61.4	61.2	76.4	66.8	Flush latrine
ส้วมแบบนั่งยอง	31.0	35.4	34.0	18.0	29.8	Squat
ส้วมแบบนั่งห้อยเท้า และส้วมแบบนั่งยอง	3.0	3.2	4.7	5.6	3.4	Bath flush and squat
ส้วมหลุม ถัง บ่อปลา ถ่ายลงแม่น้ำลำคลองหรือส้วมลักษณะอื่น ๆ	-	-	-	-	-	Pit/bucket/discharge into water/others
<b>เชื้อเพลิงที่ใช้ในการปรุงอาหาร</b>	<b>100.0</b>	<b>100.0</b>	<b>100.0</b>	<b>100.0</b>	<b>100.0</b>	<b>Cooking fuel</b>
ถ่าน	1.6	0.7	0.5	0.7	1.6	Charcoal
ไม้	1.2	0.3	1.1	0.8	1.1	Wood
น้ำมันก๊าด	-	-	-	-	-	Kerosene
แก๊ส	85.4	87.0	88.8	84.2	77.1	Gas
ไฟฟ้า	3.4	6.4	5.9	4.1	8.9	Electricity
อื่นๆ	-	-	-	-	-	Other
ไม่มีการหุงต้ม	8.6	5.6	3.8	10.2	11.3	No cooking

ที่มา: การสำรวจภาวะเศรษฐกิจและสังคมของครัวเรือนจังหวัดปราจีนบุรี พ.ศ. 2562 - 2566  
สำนักงานสถิติแห่งชาติ กระทรวงดิจิทัลเพื่อเศรษฐกิจและสังคม

Source: The 2019 - 2023 Household Socio - Economic Survey, Prachin Buri Province,  
National Statistical Office, Ministry of Digital Economy and Society

สถิติแรงงาน

---

Labour Statistics



ตาราง 2.1 ประชากรอายุ 15 ปีขึ้นไป จำแนกตามสถานภาพแรงงาน เพศ และภาค พ.ศ. 2566

Table 2.1 Population Aged 15 Years and Over by Labour Force Status, Sex and Region: 2023

(หน่วยเป็นพัน In thousand)

สถานภาพแรงงาน	ทั่วราชอาณาจักร Whole Kingdom		กรุงเทพมหานคร Bangkok		ภาคกลาง Central Region		ภาคเหนือ Northern Region		ภาคตะวันออกเฉียงเหนือ Northeastern Region		ภาคใต้ Southern Region		Labour force status
	ชาย Male	หญิง Female	ชาย Male	หญิง Female	ชาย Male	หญิง Female	ชาย Male	หญิง Female	ชาย Male	หญิง Female	ชาย Male	หญิง Female	
รวมยอด	28,081.9	30,838.8	3,735.5	4,140.0	8,982.1	9,772.8	4,505.2	4,999.0	7,110.3	7,877.4	3,748.8	4,049.6	Total
กำลังแรงงานรวม	21,654.0	18,793.2	2,988.6	2,785.4	7,126.9	6,230.8	3,375.9	2,928.3	5,189.1	4,406.1	2,973.5	2,442.5	Total labour force
กำลังแรงงานปัจจุบัน	21,570.9	18,736.3	2,987.8	2,785.3	7,120.0	6,227.1	3,353.0	2,913.4	5,136.9	4,368.2	2,973.3	2,442.3	Current labour force
ผู้มีงานทำ	21,370.7	18,541.4	2,957.7	2,759.0	7,045.6	6,168.1	3,322.7	2,879.6	5,108.3	4,332.6	2,936.4	2,402.1	Employed
ผู้ว่างงาน	200.2	195.0	30.2	26.2	74.3	59.0	30.2	33.8	28.6	35.7	36.9	40.2	Unemployed
กำลังแรงงานที่รอฤดูกาล	83.1	56.9	0.8	0.2	6.9	3.7	22.9	14.9	52.3	37.9	0.2	0.2	Seasonally inactive labour force
ผู้ไม่อยู่ในกำลังแรงงาน	6,428.0	12,045.5	746.9	1,354.5	1,855.2	3,542.0	1,129.3	2,070.7	1,921.2	3,471.3	775.3	1,607.0	Persons not in labour force
ทำงานบ้าน	295.0	4,790.8	25.8	516.0	121.2	1,511.8	52.4	786.9	68.1	1,247.9	27.5	728.3	Household work
เรียนหนังสือ	2,135.6	2,411.5	223.8	261.5	566.7	659.4	346.7	369.5	688.8	752.7	309.6	368.3	Studies
เด็ก/ชรา/ป่วย/พิการ	2,897.4	4,091.5	318.1	442.9	782.6	1,109.5	577.7	810.9	888.8	1,287.5	330.2	440.8	Too young/old/illness/disability
จนไม่สามารถทำงานได้													incapable of work
อื่น ๆ	1,099.9	751.7	179.2	134.2	384.7	261.2	152.5	103.4	275.5	183.2	108.0	69.7	Others

หมายเหตุ: ข้อมูลเป็นค่าเฉลี่ยของ 4 ไตรมาส  
ที่มา: การสำรวจภาวะการทำงานของประชากร พ.ศ. 2566  
สำนักงานสถิติแห่งชาติ กระทรวงดิจิทัลเพื่อเศรษฐกิจและสังคม

Note: The data are calculated from 4 quarters.  
Source: The Labour Force Survey: 2023,  
National Statistical Office, Ministry of Digital Economy and Society

ตาราง 2.2 ประชากรอายุ 15 ปีขึ้นไป จำแนกตามสถานภาพแรงงาน เป็นรายไตรมาส พ.ศ. 2563 - 2566

Table 2.2 Population Aged 15 Years and Over by Labour Force Status and Quarterly: 2020 - 2024

ปี	ประชากรอายุ 15 ปีขึ้นไป Population 15 years and over									Year
	กำลังแรงงานรวม Total labour force					ผู้ไม่อยู่ในกำลังแรงงาน Persons not in labour force				
	รวม Total	กำลังแรงงานปัจจุบัน Current labour force			กำลังแรงงาน ที่รอฤดูกาล Seasonally inactive labour force	รวม Total	ทำงานบ้าน Household work	เรียนหนังสือ Studies	อื่น ๆ Others	
		รวม Total	ผู้มีงานทำ Employed	ผู้ว่างงาน Unemployed						
<b>2564</b>	<b>385,188</b>	<b>384,901</b>	<b>397,836</b>	<b>5,065</b>	<b>287</b>	<b>150,346</b>	<b>53,148</b>	<b>30,188</b>	<b>67,011</b>	<b>2021</b>
ไตรมาสที่ 1	383,639	383,390	375,559	7,831	249	148,834	47,768	31,963	69,103	Quarter 1
ไตรมาสที่ 2	386,502	386,502	377,733	8,769	-	148,044	55,487	25,789	66,768	Quarter 2
ไตรมาสที่ 3	390,049	390,049	387,586	2,463	-	146,539	53,014	31,652	61,873	Quarter 3
ไตรมาสที่ 4	380,560	379,662	378,464	1,198	898	157,966	56,322	31,346	70,298	Quarter 4
<b>2565</b>	<b>397,995</b>	<b>397,971</b>	<b>392,238</b>	<b>5,773</b>	<b>24</b>	<b>144,140</b>	<b>52,384</b>	<b>33,218</b>	<b>58,538</b>	<b>2022</b>
ไตรมาสที่ 1	392,549	392,453	385,083	7,370	96	146,652	52,805	36,721	57,126	Quarter 1
ไตรมาสที่ 2	399,517	399,517	395,674	3,843	-	141,596	48,800	33,791	59,005	Quarter 2
ไตรมาสที่ 3	397,371	397,371	389,049	8,322	-	145,715	59,115	30,176	56,424	Quarter 3
ไตรมาสที่ 4	402,543	402,543	399,146	3,397	-	142,598	48,816	32,184	61,598	Quarter 4
<b>2566</b>	<b>395,006</b>	<b>394,326</b>	<b>390,547</b>	<b>3,779</b>	<b>907</b>	<b>155,344</b>	<b>58,416</b>	<b>29,717</b>	<b>67,211</b>	<b>2023</b>
ไตรมาสที่ 1	390,030	388,126	385,567	2,559	1,904	157,194	53,626	27,966	75,601	Quarter 1
ไตรมาสที่ 2	396,966	396,524	392,845	3,679	442	152,356	57,839	27,884	66,633	Quarter 2
ไตรมาสที่ 3	395,764	395,764	391,886	3,878	-	155,647	60,376	34,281	60,990	Quarter 3
ไตรมาสที่ 4	397,264	396,890	391,890	5,000	374	156,179	61,821	28,738	65,620	Quarter 4
<b>2567</b>										<b>2024</b>
ไตรมาสที่ 1	392,051	392,051	387,920	4,131	-	163,449	62,236	44,116	57,097	Quarter 1

ที่มา: การสำรวจภาวะการทำงานของประชากร พ.ศ. 2563 - 2567 ระดับจังหวัด

สำนักงานสถิติแห่งชาติ กระทรวงดิจิทัลเพื่อเศรษฐกิจและสังคม

Source: The Labour Force Survey: 2020 - 2024, Provincial level,

National Statistical Office, Ministry of Digital Economy and Society

ตาราง 2.3 ประชากรอายุ 15 ปีขึ้นไปที่มีงานทำ จำแนกตามอาชีพ และเพศ เป็นรายไตรมาส พ.ศ. 2566 - 2567

Table 2.3 Employed Persons Aged 15 Years and Over by Occupation, Sex and Quarterly: 2023 - 2024

อาชีพ	2566 (2023)												2567 (2024)			Occupation
	ไตรมาสที่ 1 Quarter 1			ไตรมาสที่ 2 Quarter 2			ไตรมาสที่ 3 Quarter 3			ไตรมาสที่ 4 Quarter 4			ไตรมาสที่ 1 Quarter 1			
	รวม Total	ชาย Male	หญิง Female	รวม Total	ชาย Male	หญิง Female	รวม Total	ชาย Male	หญิง Female	รวม Total	ชาย Male	หญิง Female	รวม Total	ชาย Male	หญิง Female	
<b>รวมยอด</b>	<b>385,567</b>	<b>198,005</b>	<b>187,562</b>	<b>392,845</b>	<b>210,913</b>	<b>181,932</b>	<b>391,886</b>	<b>209,925</b>	<b>181,961</b>	<b>391,890</b>	<b>207,428</b>	<b>184,462</b>	<b>387,920</b>	<b>208,644</b>	<b>179,276</b>	<b>Total</b>
ผู้จัดการ ข้าราชการระดับอาวุโส และผู้บัญชาการตำรวจ	15,671	10,383	5,288	17,198	10,805	6,393	14,821	6,503	8,318	12,934	9,336	3,598	9,821	5,913	3,908	Managers, senior officials and legislators
ผู้ประกอบการวิชาชีพด้านต่าง ๆ	27,877	10,704	17,173	18,932	7,632	11,301	21,955	6,845	15,110	26,638	8,963	17,675	20,621	7,045	13,576	Professionals
เจ้าหน้าที่เทคนิคและผู้ประกอบวิชาชีพที่เกี่ยวข้อง กับด้านต่าง ๆ	17,223	8,023	9,200	12,546	5,405	7,141	18,667	14,203	4,464	22,146	13,293	8,853	17,384	7,913	9,471	Technicians and associate professionals
เสมียน	14,742	5,191	9,551	18,543	5,174	13,369	22,694	8,522	14,172	22,583	6,882	15,701	14,617	6,696	7,921	Clerks
พนักงานบริการและผู้จำหน่ายสินค้า	71,672	30,661	41,011	67,071	26,638	40,434	74,528	27,811	46,717	70,461	28,435	42,026	68,273	22,036	46,237	Service and sales workers
ผู้ปฏิบัติงานที่มีฝีมือในด้านการเกษตร ป่าไม้ และประมง	53,567	35,362	18,205	52,325	36,549	15,776	51,918	34,358	17,560	51,657	35,136	16,521	49,165	36,285	12,880	Skilled agricultural forestry and fishery workers
ช่างฝีมือ และผู้ปฏิบัติงานที่เกี่ยวข้อง	52,883	32,852	20,031	53,988	31,442	22,546	50,020	29,831	20,189	52,577	31,330	21,247	62,215	36,801	25,414	Craft and related trades workers
ผู้ควบคุมเครื่องจักรโรงงานและเครื่องจักร และผู้ปฏิบัติงานด้านการประกอบ	93,516	48,058	45,458	104,295	60,913	43,382	90,561	57,808	32,753	86,279	52,452	33,827	99,388	59,421	39,967	Plant and machine operators and assemblers
ผู้ประกอบอาชีพงานพื้นฐาน	38,416	16,771	21,645	47,947	26,356	21,591	46,722	24,044	22,678	46,615	21,601	25,014	46,436	26,534	19,902	Elementary occupations
คนงานซึ่งมีได้จำแนกไว้ในหมวดอื่น	-	-	-	-	-	-	-	-	-	-	-	-	-	-	-	Workers not classifiable by occupation

ที่มา: การสำรวจภาวะการทำงานของประชากร พ.ศ. 2566 - 2567 ระดับจังหวัด  
สำนักงานสถิติแห่งชาติ กระทรวงดิจิทัลเพื่อเศรษฐกิจและสังคม

Source: The Labour Force Survey: 2023 - 2024, Provincial level,  
National Statistical Office, Ministry of Digital Economy and Society

ตาราง 2.4 ประชากรอายุ 15 ปีขึ้นไปที่มีงานทำ จำแนกตามกิจกรรมทางเศรษฐกิจ และเพศ เป็นรายไตรมาส พ.ศ. 2566 - 2567

Table 2.4 Employed Persons Aged 15 Years and Over by Economic Activity, Sex and Quarterly: 2023 - 2024

กิจกรรมทางเศรษฐกิจ	2566 (2023)												2567 (2024)			Economic activity
	ไตรมาสที่ 1 Quarter 1			ไตรมาสที่ 2 Quarter 2			ไตรมาสที่ 3 Quarter 3			ไตรมาสที่ 4 Quarter 4			ไตรมาสที่ 1 Quarter 1			
	รวม Total	ชาย Male	หญิง Female	รวม Total	ชาย Male	หญิง Female	รวม Total	ชาย Male	หญิง Female	รวม Total	ชาย Male	หญิง Female	รวม Total	ชาย Male	หญิง Female	
รวมยอด	385,567	198,005	187,562	392,845	210,913	181,931	391,886	209,925	181,961	391,890	207,428	184,462	387,920	208,644	179,276	Total
ภาคเกษตรกรรม	69,748	42,989	26,759	63,696	45,297	18,400	61,751	41,032	20,719	68,386	44,241	24,145	60,166	44,004	16,162	Agriculture
เกษตรกรรม การป่าไม้ และการประมง	69,748	42,989	26,759	63,696	45,297	18,400	61,751	41,032	20,719	68,386	44,241	24,145	60,166	44,004	16,162	Agriculture, forestry and fishing
นอกภาคเกษตรกรรม	315,819	155,016	160,803	329,14	165,61	163,532	330,136	168,893	161,242	323,50	163,187	160,31	327,754	164,640	163,114	Non - Agriculture
การทำเหมืองแร่และเหมืองหิน	-	-	-	-	-	-	160	160	-	-	-	-	-	-	-	Mining and quarrying
การผลิตไฟฟ้า ก๊าซ ไอน้ำ และระบบปรับอากาศ	154,234	73,994	80,240	165,036	84,748	80,288	148,992	78,965	70,027	147,217	71,277	75,940	160,859	82,553	78,306	Manufacturing
การจัดหาน้ำ การจัดการ และการบำบัดน้ำเสีย ของเสีย และสิ่งปฏิกูล	1,318	1,228	90	2,117	1,723	394	925	925	-	933	933	-	2,640	2,640	-	Electricity, gas, steam and air conditioning supply
การจัดหาน้ำ การจัดการ และการบำบัดน้ำเสีย ของเสีย และสิ่งปฏิกูล	412	-	412	734	405	329	1,632	1,033	599	-	-	-	217	217	-	Water supply; sewerage, waste management and remediation activities
การก่อสร้าง	16,850	14,745	2,105	16,569	13,097	3,472	16,679	14,022	2,657	16,442	15,491	950	20,266	17,752	2,514	Construction
การขายส่ง และการขายปลีก การซ่อมแซมยานยนต์ และจักรยานยนต์	48,779	23,840	24,940	55,749	25,944	29,806	65,004	27,995	37,009	69,809	31,394	38,415	51,375	22,880	28,495	Wholesale and retail trade, repair of motor vehicles and motorcycles
การขนส่ง และสถานที่เก็บสินค้า	8,410	8,215	195	13,974	12,551	1,423	13,727	11,430	2,297	13,685	11,601	2,084	10,225	9,792	433	Transportation and storage
ที่พักแรม และบริการด้านอาหาร	23,238	6,714	16,524	19,372	6,619	12,753	23,661	7,519	16,142	20,670	8,013	12,657	25,075	5,597	19,478	Accommodation and food service activities
ข้อมูลข่าวสารและการสื่อสาร	834	105	729	550	92	458	1,039	77	962	1,052	87	964	609	-	609	Information and communication
กิจการทางการเงินและการประกันภัย	2,943	621	2,322	1,216	-	1,216	3,293	2,228	1,065	1,978	676	1,303	3,210	602	2,608	Financial and insurance activities
กิจการอสังหาริมทรัพย์	1,659	228	1,431	1,288	462	826	531	473	58	1,855	342	1,513	1,591	892	699	Real estate activities
กิจกรรมทางวิชาชีพ วิทยาศาสตร์ และเทคนิค	2,822	441	2,381	78	78	-	-	-	-	2,329	826	1,503	1,867	-	1,867	Professional, scientific and technical activities
กิจกรรมการบริหารและการบริการสนับสนุน	3,344	2,572	772	2,802	1,621	1,181	7,030	5,295	1,735	5,978	4,530	1,449	8,541	5,881	2,660	Administrative and support service activities
การบริหารราชการ การป้องกันประเทศ และการประกันสังคม	23,066	13,367	9,699	20,886	11,678	9,208	16,506	10,559	5,947	15,133	9,679	5,454	13,842	9,451	4,391	Public administration and defence, compulsory social security
การศึกษา	8,440	4,303	4,136	8,152	2,413	5,739	7,525	1,772	5,753	5,461	1,648	3,813	9,115	3,530	5,585	Education
กิจกรรมด้านสุขภาพ และงานสังคมสงเคราะห์	9,846	590	9,256	11,300	477	10,824	12,958	1,337	11,621	9,473	1,539	7,934	7,529	153	7,376	Human health and social work activities
ศิลปะ ความบันเทิง และนันทนาการ	1,852	1,326	526	1,295	632	663	1,515	999	516	1,430	1,088	343	1,643	951	692	Arts, entertainment and recreation
กิจกรรมบริการด้านอื่น ๆ	7,085	2,659	4,426	6,218	2,383	3,835	8,199	4,104	4,095	9,532	3,996	5,536	8,631	1,691	6,940	Other service activities
กิจกรรมการจ้างงานในครัวเรือนส่วนบุคคล การผลิตสินค้าและบริการที่ทำขึ้นเอง เพื่อใช้ในครัวเรือน	688	69	619	1,811	694	1,117	759	-	759	527	67	460	519	58	461	Activities of households as employers; undifferentiated goods and services producing activities of households for own use
กิจกรรมขององค์การระหว่างประเทศและภาคีสมาชิก	-	-	-	-	-	-	-	-	-	-	-	-	-	-	-	Activities of extraterritorial organizations and bodies
ไม่ทราบ	-	-	-	-	-	-	-	-	-	-	-	-	-	-	-	Unknown

ที่มา: การสำรวจภาวะการทำงานของประชากร พ.ศ. 2566 - 2567 ระดับจังหวัด  
สำนักงานสถิติแห่งชาติ กระทรวงดิจิทัลเพื่อเศรษฐกิจและสังคม

Source: The Labour Force Survey: 2023 - 2024, Provincial level,  
National Statistical Office, Ministry of Digital Economy and Society



ตาราง 2.5 ประชากรอายุ 15 ปีขึ้นไปที่มีงานทำ จำแนกตามสถานภาพการทำงาน และเพศ เป็นรายไตรมาส พ.ศ. 2566 - 2567

Table 2.5 Employed Persons Aged 15 Years and Over by Work Status, Sex and Quarterly: 2023 - 2024

สถานภาพการทำงาน	2566 (2023)												2567 (2024)			Work status
	ไตรมาสที่ 1 Quarter 1			ไตรมาสที่ 2 Quarter 2			ไตรมาสที่ 3 Quarter 3			ไตรมาสที่ 4 Quarter 4			ไตรมาสที่ 1 Quarter 1			
	รวม Total	ชาย Male	หญิง Female	รวม Total	ชาย Male	หญิง Female	รวม Total	ชาย Male	หญิง Female	รวม Total	ชาย Male	หญิง Female	รวม Total	ชาย Male	หญิง Female	
รวมยอด	385,567	198,005	187,562	392,845	210,913	181,931	391,886	209,925	181,961	391,890	207,428	184,462	387,920	208,644	179,276	Total
นายจ้าง	33,099	21,173	11,926	31,327	20,412	10,915	27,561	19,568	7,993	24,696	18,418	6,278	19,269	13,930	5,339	Employer
ลูกจ้างรัฐบาล	42,782	18,045	24,737	40,889	16,205	24,684	31,512	13,493	18,019	32,744	14,309	18,435	32,146	14,392	17,754	Government employee
ลูกจ้างเอกชน	192,859	100,858	92,001	216,297	120,100	96,197	220,560	118,446	102,114	211,532	109,430	102,102	217,776	116,553	101,223	Private employee
ทำงานส่วนตัว	87,947	46,203	41,744	78,771	41,915	36,856	78,900	42,752	36,148	91,812	51,794	40,018	92,973	52,567	40,406	Own account worker
ช่วยธุรกิจครัวเรือน	28,880	11,726	17,154	25,561	12,282	13,279	33,353	15,666	17,687	31,106	13,477	17,629	25,756	11,202	14,554	Unpaid family worker
การรวมกลุ่ม	-	-	-	-	-	-	-	-	-	-	-	-	-	-	-	Member of producers cooperative

ที่มา: การสำรวจภาวะการทำงานของประชากร พ.ศ. 2566 - 2567 ระดับจังหวัด  
สำนักงานสถิติแห่งชาติ กระทรวงดิจิทัลเพื่อเศรษฐกิจและสังคม

Source: The Labour Force Survey: 2023 - 2024, Provincial level,  
National Statistical Office, Ministry of Digital Economy and Society

ตาราง 2.6 ประชากรอายุ 15 ปีขึ้นไปที่มีงานทำ จำแนกตามระดับการศึกษาที่สำเร็จ และเพศ เป็นรายไตรมาส พ.ศ. 2566 - 2567

Table 2.6 Employed Persons Aged 15 Years and Over by Level of Educational Attainment, Sex and Quarterly: 2023 - 2024

ระดับการศึกษาที่สำเร็จ	2566 (2023)												2567 (2024)			Level of educational attainment
	ไตรมาสที่ 1 Quarter 1			ไตรมาสที่ 2 Quarter 2			ไตรมาสที่ 3 Quarter 3			ไตรมาสที่ 4 Quarter 4			ไตรมาสที่ 1 Quarter 1			
	รวม Total	ชาย Male	หญิง Female	รวม Total	ชาย Male	หญิง Female	รวม Total	ชาย Male	หญิง Female	รวม Total	ชาย Male	หญิง Female	รวม Total	ชาย Male	หญิง Female	
รวมยอด	385,567	198,005	187,562	392,845	210,913	181,931	391,886	209,925	181,961	391,890	207,428	184,462	387,920	208,644	179,276	Total
ไม่มีการศึกษา	1,364	384	980	1,132	1,045	87	1,372	833	539	1,342	848	494	2,034	650	1,384	No education
ต่ำกว่าประถมศึกษา	42,792	19,754	23,038	39,114	16,740	22,374	40,373	18,836	21,537	33,309	15,793	17,515	41,132	20,351	20,781	Less than elementary education
ประถมศึกษา	56,837	32,188	24,649	62,253	36,198	26,054	62,537	37,161	25,376	51,643	31,621	20,022	59,137	35,261	23,876	Elementary education
มัธยมศึกษาตอนต้น	73,485	43,762	29,722	80,105	50,595	29,511	77,784	48,924	28,860	84,029	49,609	34,420	92,545	54,695	37,850	Lower secondary education
มัธยมศึกษาตอนปลาย	102,741	50,680	52,061	114,038	57,738	56,300	106,337	54,713	51,624	109,625	54,590	55,035	99,737	54,387	45,350	Upper secondary education
สายสามัญ	92,968	44,581	48,387	95,605	49,988	45,617	89,959	45,070	44,889	97,484	46,698	50,786	90,186	48,158	42,028	General/Academic
สายอาชีพศึกษา	9,773	6,099	3,674	18,433	7,749	10,684	16,378	9,643	6,735	12,140	7,892	4,249	9,551	6,229	3,322	Vocational
สายวิชาการศึกษา	-	-	-	-	-	-	-	-	-	-	-	-	-	-	-	Teacher training
อุดมศึกษา	107,240	50,362	56,878	96,065	48,598	47,467	102,831	48,806	54,025	111,943	54,697	56,976	93,225	43,300	49,925	Higher Level
สายวิชาการ	58,252	22,244	36,008	47,972	21,487	26,486	44,051	17,735	26,316	49,411	21,374	28,037	47,566	18,262	29,304	Academic
สายวิชาชีพ	40,921	25,835	15,087	40,562	25,488	15,074	51,863	29,594	22,269	53,890	31,357	22,532	39,955	23,758	16,197	Higher technical education
สายวิชาการศึกษา	8,066	2,283	5,783	7,531	1,623	5,907	6,917	1,477	5,440	8,643	2,236	6,407	5,704	1,280	4,424	Teacher training
อื่น ๆ	-	-	-	-	-	-	-	-	-	-	-	-	-	-	-	Others
ไม่ทราบ	1,109	875	234	138	-	138	652	652	-	-	-	-	110	-	110	Unknown

ที่มา: การสำรวจภาวะการทำงานของประชากร พ.ศ. 2566 -2567\_ ระดับจังหวัด  
สำนักงานสถิติแห่งชาติ กระทรวงดิจิทัลเพื่อเศรษฐกิจและสังคม

Source: The Labour Force Survey: 2023 - 2024 , Provincial level,  
National Statistical Office, Ministry of Digital Economy and Society

ตาราง 2.7 ประชากรอายุ 15 ปีขึ้นไปที่มีงานทำ จำแนกตามจำนวนชั่วโมงทำงานต่อสัปดาห์ และเพศ เป็นรายไตรมาส พ.ศ. 2566 - 2567

Table 2.7 Employed Persons Aged 15 Years and Over by Hours Worked per Week, Sex and Quarterly: 2023 - 2024

ชั่วโมงทำงาน	2566 (2023)												2567 (2024)			Hours worked
	ไตรมาสที่ 1 Quarter 1			ไตรมาสที่ 2 Quarter 2			ไตรมาสที่ 3 Quarter 3			ไตรมาสที่ 4 Quarter 4			ไตรมาสที่ 1 Quarter 1			
	รวม Total	ชาย Male	หญิง Female	รวม Total	ชาย Male	หญิง Female	รวม Total	ชาย Male	หญิง Female	รวม Total	ชาย Male	หญิง Female	รวม Total	ชาย Male	หญิง Female	
<b>รวมยอด</b>	<b>385,567</b>	<b>198,005</b>	<b>187,562</b>	<b>392,845</b>	<b>210,913</b>	<b>181,931</b>	<b>391,886</b>	<b>209,925</b>	<b>181,961</b>	<b>391,890</b>	<b>207,428</b>	<b>184,462</b>	<b>387,920</b>	<b>208,644</b>	<b>179,276</b>	<b>Total</b>
น้อยกว่า 1 ชั่วโมง	8,579	4,400	4,180	446	-	446	773	257	516	2,045	2,045	-	8,662	3,570	5,092	Less than 1 hour
1 - 9 ชั่วโมง	929	272	657	92	92	-	282	222	60	-	-	-	458	265	193	1 - 9 hours
10 - 19 ชั่วโมง	11,815	7,673	4,142	1,453	694	759	2,609	2,309	300	-	-	-	8,503	5,846	2,657	10 - 19 hours
20 - 29 ชั่วโมง	40,542	21,249	19,293	8,526	4,044	4,482	4,795	1,678	3,117	5,853	2,847	3,006	31,596	15,728	15,868	20 - 29 hours
30 - 34 ชั่วโมง	30,938	17,154	13,784	20,476	11,056	9,421	29,921	15,661	14,260	20,110	8,902	11,208	47,981	28,785	19,196	30 - 34 hours
35 - 39 ชั่วโมง	46,890	22,474	24,417	49,729	26,318	23,410	36,655	21,196	15,459	31,756	18,771	13,045	47,300	26,847	20,453	35 - 39 hours
40 - 49 ชั่วโมง	154,267	79,764	74,503	194,779	108,291	86,487	188,086	101,885	86,201	200,336	110,481	89,855	140,474	70,699	69,775	40 - 49 hours
50 ชั่วโมงขึ้นไป	91,605	46,020	46,585	117,345	60,418	56,926	128,765	66,717	62,048	131,790	64,442	67,348	102,946	56,904	46,042	50 hours and over

ที่มา: การสำรวจภาวะการทำงานของประชากร พ.ศ. 2566 - 2567 ระดับจังหวัด  
สำนักงานสถิติแห่งชาติ กระทรวงดิจิทัลเพื่อเศรษฐกิจและสังคม

Source: The Labour Force Survey: 2023 - 2024 , Provincial level,  
National Statistical Office, Ministry of Digital Economy and Society

ตาราง 2.8 ผู้ว่างงาน และอัตราการว่างงาน จำแนกตามเพศ เป็นรายไตรมาส พ.ศ. 2564 - 2567

Table 2.8 Unemployed and Unemployment Rate by Sex and Quarterly: 2021 - 2024

ปี	ผู้ว่างงาน Unemployed			อัตราการว่างงาน Unemployment rate (%)			Year
	รวม Total	ชาย Male	หญิง Female	รวม Total	ชาย Male	หญิง Female	
<b>2564</b>	<b>5,065</b>	<b>2,572</b>	<b>2,494</b>	<b>1.3</b>	<b>1.3</b>	<b>1.4</b>	<b>2021</b>
ไตรมาสที่ 1	7,831	5,892	1,939	2.0	3.0	1.1	Quarter 1
ไตรมาสที่ 2	8,769	3,548	5,221	2.3	1.7	2.9	Quarter 2
ไตรมาสที่ 3	2,463	655	1,808	0.6	0.3	1.0	Quarter 3
ไตรมาสที่ 4	1,198	192	1,006	0.3	0.1	0.6	Quarter 4
<b>2565</b>	<b>5,733</b>	<b>3,091</b>	<b>2,642</b>	<b>1.2</b>	<b>1.3</b>	<b>1.1</b>	<b>2022</b>
ไตรมาสที่ 1	7,370	4,582	2,788	1.9	2.2	1.5	Quarter 1
ไตรมาสที่ 2	3,843	2,209	1,634	0.7	0.9	0.6	Quarter 2
ไตรมาสที่ 3	8,322	3,937	4,385	1.5	1.5	1.6	Quarter 3
ไตรมาสที่ 4	3,397	1,636	1,761	0.6	0.6	0.6	Quarter 4
<b>2566</b>	<b>3,779</b>	<b>2,905</b>	<b>874</b>	<b>1.0</b>	<b>1.4</b>	<b>0.5</b>	<b>2023</b>
ไตรมาสที่ 1	2,559	2,064	494	0.7	1.0	0.3	Quarter 1
ไตรมาสที่ 2	3,679	2,672	1,007	0.9	1.3	0.5	Quarter 2
ไตรมาสที่ 3	3,878	2,896	982	1.0	1.4	0.5	Quarter 3
ไตรมาสที่ 4	5,000	3,986	1,014	1.3	1.9	0.5	Quarter 4
<b>2567</b>							<b>2024</b>
ไตรมาสที่ 1	4,131	1,167	2,964	1.1	0.6	1.6	Quarter 1

หมายเหตุ: อัตราการว่างงาน = (ผู้ไม่มีงานทำ/กำลังแรงงานรวม) x 100

ที่มา: การสำรวจภาวะการทำงานของประชากร 2564 - 2567 ระดับจังหวัด  
สำนักงานสถิติแห่งชาติ กระทรวงดิจิทัลเพื่อเศรษฐกิจและสังคม

Note: Unemployment rate = (Unemployment /total labour force) x 100

Source: The Labour Force Survey: 2021 - 2024 , Provincial level,  
National Statistical Office, Ministry of Digital Economy and Society

ตาราง 2.9 อัตราค่าจ้างขั้นต่ำ จำแนกตามจังหวัด พ.ศ. 2556 - 2567

Table 2.9 Minimum Wage Rate by Province: 2013 - 2024

(บาท/วัน Baht/day)

จังหวัด	ค่าจ้าง Wage						อัตราการเปลี่ยนแปลง Percentage change (%)					Province
	2556	2560	2561	2563	2565	2567	2560	2561	2563	2565	2567	
	(2013)	(2017)	(2018)	(2020)	(2022)	(2024)	(2017)	(2018)	(2020)	(2022)	(2024)	
ม.ค.	ม.ค.	เม.ย.	ม.ค.	ต.ค.	ม.ค.	ม.ค.	เม.ย.	ม.ค.	ต.ค.	ม.ค.		
Jan.	Jan.	Apr.	Jan.	Oct.	Jan.	Jan.	Apr.	Jan.	Oct.	Jan.		
<b>กรุงเทพมหานครและปริมณฑล</b>												<b>Bangkok and Vicinities</b>
กรุงเทพมหานคร	300	310	325	331	353	363	3.33	4.84	1.85	6.65	2.83	Bangkok
สมุทรปราการ	300	310	325	331	353	363	3.33	4.84	1.85	6.65	2.83	Samut Prakan
นนทบุรี	300	310	325	331	353	363	3.33	4.84	1.85	6.65	2.83	Nonthaburi
ปทุมธานี	300	310	325	331	353	363	3.33	4.84	1.85	6.65	2.83	Pathum Thani
นครปฐม	300	310	325	331	353	363	3.33	4.84	1.85	6.65	2.83	Nakhon Pathom
สมุทรสาคร	300	310	325	331	353	363	3.33	4.84	1.85	6.65	2.83	Samut Sakhon
<b>ภาคกลาง</b>												<b>Central Region</b>
พระนครศรีอยุธยา	300	308	320	325	343	350	2.67	3.9	1.56	5.54	2.04	Phra Nakhon Si Ayutthaya
อ่างทอง	300	305	315	320	335	341	1.67	3.28	1.59	4.69	1.79	Ang Thong
ลพบุรี	300	305	320	325	340	349	1.67	4.92	1.56	4.62	2.65	Lop Buri
สิงห์บุรี	300	300	310	315	332	341	-	3.33	1.61	5.4	2.71	Sing Buri
ชัยนาท	300	305	315	320	335	341	1.67	3.28	1.59	4.69	1.79	Chai Nat
สระบุรี	300	308	320	325	340	350	2.67	3.9	1.56	4.62	2.94	Saraburi
<b>ภาคตะวันออก</b>												<b>Eastern Region</b>
ชลบุรี	300	308	330	336	354	361	2.67	7.14	1.82	5.36	1.98	Chon Buri
ระยอง	300	308	330	335	354	361	2.67	7.14	1.52	5.67	1.98	Rayong
จันทบุรี	300	305	318	323	338	345	1.67	4.26	1.57	4.64	2.07	Chanthaburi
ตราด	300	305	320	325	340	347	1.67	4.92	1.56	4.62	2.06	Trat

ตาราง 2.9 อัตราค่าจ้างขั้นต่ำ จำแนกตามจังหวัด พ.ศ. 2556 - 2567 (ต่อ)

Table 2.9 Minimum Wage Rate by Province: 2013 - 2024 (Cont.)

(บาท/วัน Baht/day)

จังหวัด	ค่าจ้าง Wage						อัตราการเปลี่ยนแปลง Percentage change (%)					Province
	2556	2560	2561	2563	2565	2567	2560	2561	2563	2565	2567	
	(2013)	(2017)	(2018)	(2020)	(2022)	(2024)	(2017)	(2018)	(2020)	(2022)	(2024)	
ม.ค.	ม.ค.	เม.ย.	ม.ค.	ต.ค.	ม.ค.	ม.ค.	เม.ย.	ม.ค.	ต.ค.	ม.ค.		
Jan.	Jan.	Apr.	Jan.	Oct.	Jan.	Jan.	Apr.	Jan.	Oct.	Jan.		
ฉะเชิงเทรา	300	308	325	330	345	350	2.67	5.52	1.54	4.55	1.45	Chachoengsao
ปราจีนบุรี	300	308	318	324	340	350	2.67	3.25	1.89	4.94	2.94	Prachin Buri
นครนายก	300	305	318	323	338	348	1.67	4.26	1.57	4.64	2.96	Nakhon Nayok
สระแก้ว	300	305	315	320	335	345	1.67	3.28	1.59	4.69	2.99	Sa Kaeo
<b>ภาคตะวันตก</b>												<b>Western Region</b>
ราชบุรี	300	305	310	315	332	340	1.67	1.64	1.61	5.4	2.41	Ratchaburi
กาญจนบุรี	300	305	315	320	335	345	1.67	3.28	1.59	4.69	2.99	Kanchanaburi
สุพรรณบุรี	300	305	320	325	340	348	1.67	4.92	1.56	4.62	2.35	Suphan Buri
สมุทรสงคราม	300	305	318	323	338	351	1.67	4.26	1.57	4.64	3.85	Samut Songkhram
เพชรบุรี	300	305	315	320	335	344	1.67	3.28	1.59	4.69	2.69	Phetchaburi
ประจวบคีรีขันธ์	300	305	315	320	335	345	1.67	3.28	1.59	4.69	2.99	Prachuap Khiri Khan
<b>ภาคเหนือ</b>												<b>Northern Region</b>
เชียงใหม่	300	308	320	325	340	350	2.67	3.9	1.56	4.62	2.94	Chiang Mai
ลำพูน	300	305	310	315	332	343	1.67	1.64	1.61	5.4	3.31	Lamphun
ลำปาง	300	305	310	315	332	340	1.67	1.64	1.61	5.4	2.41	Lampang
อุตรดิตถ์	300	305	315	320	335	340	1.67	3.28	1.59	4.69	1.49	Uttaradit
แพร่	300	305	310	315	332	338	1.67	1.64	1.61	5.4	1.81	Phrae
น่าน	300	305	315	320	328	338	1.67	3.28	1.59	2.5	3.05	Nan
พะเยา	300	305	315	320	335	338	1.67	3.28	1.59	4.69	0.9	Phayao

ตาราง 2.9 อัตราค่าจ้างขั้นต่ำ จำแนกตามจังหวัด พ.ศ. 2556 - 2567 (ต่อ)

Table 2.9 Minimum Wage Rate by Province: 2013 - 2024 (Cont.)

(บาท/วัน Baht/day)

จังหวัด	ค่าจ้าง Wage						อัตราการเปลี่ยนแปลง Percentage change (%)					Province
	2556 (2013)	2560 (2017)	2561 (2018)	2563 (2020)	2565 (2022)	2567 (2024)	2560 (2017)	2561 (2018)	2563 (2020)	2565 (2022)	2567 (2024)	
	ม.ค. Jan.	ม.ค. Jan.	เม.ย. Apr.	ม.ค. Jan.	ต.ค. Oct.	ม.ค. Jan.	ม.ค. Jan.	เม.ย. Apr.	ม.ค. Jan.	ต.ค. Oct.	ม.ค. Jan.	
เชียงใหม่	300	305	310	315	332	345	1.67	1.64	1.61	5.4	3.92	Chiang Rai
แม่ฮ่องสอน	300	305	310	315	332	340	1.67	1.64	1.61	5.4	2.41	Mae Hong Son
นครสวรรค์	300	305	315	320	335	343	1.67	3.28	1.59	4.69	2.39	Nakhon Sawan
อุทัยธานี	300	305	310	315	332	340	1.67	1.64	1.61	5.4	2.41	Uthai Thani
กำแพงเพชร	300	305	310	315	332	340	1.67	1.64	1.61	5.4	2.41	Kamphaeng Phet
ตาก	300	305	310	315	332	345	1.67	1.64	1.61	5.4	3.92	Tak
สุโขทัย	300	305	310	315	332	340	1.67	1.64	1.61	5.4	2.41	Sukhothai
พิษณุโลก	300	305	315	320	335	345	1.67	3.28	1.59	4.69	2.99	Phitsanulok
พิจิตร	300	305	310	315	332	340	1.67	1.64	1.61	5.4	2.41	Phichit
เพชรบูรณ์	300	305	315	320	335	342	1.67	3.28	1.59	4.69	2.09	Phetchabun
<b>ภาคตะวันออกเฉียงเหนือ</b>												<b>Northeastern Region</b>
นครราชสีมา	300	308	320	325	340	352	2.67	3.9	1.56	4.62	3.53	Nakhon Ratchasima
บุรีรัมย์	300	305	315	320	335	345	1.67	3.28	1.59	4.69	2.99	Buri Ram
สุรินทร์	300	305	315	320	335	344	1.67	3.28	1.59	4.69	2.69	Surin
ศรีสะเกษ	300	305	310	315	332	340	1.67	1.64	1.61	5.4	2.41	Si Sa Ket
อุบลราชธานี	300	305	320	325	340	345	1.67	4.92	1.56	4.62	1.47	Ubon Ratchathani
ยโสธร	300	305	315	320	335	343	1.67	3.28	1.59	4.69	2.39	Yasothon
ชัยภูมิ	300	305	310	315	332	341	1.67	1.64	1.61	5.4	2.71	Chaiyaphum
อำนาจเจริญ	300	305	310	315	332	340	1.67	1.64	1.61	5.4	2.41	Amnat Chareon

ตาราง 2.9 อัตราค่าจ้างขั้นต่ำ จำแนกตามจังหวัด พ.ศ. 2556 - 2567 (ต่อ)

Table 2.9 Minimum Wage Rate by Province: 2013 - 2024 (Cont.)

(บาท/วัน Baht/day)

จังหวัด	ค่าจ้าง Wage						อัตราการเปลี่ยนแปลง Percentage change (%)					Province
	2556	2560	2561	2563	2565	2567	2560	2561	2563	2565	2567	
	(2013)	(2017)	(2018)	(2020)	(2022)	(2024)	(2017)	(2018)	(2020)	(2022)	(2024)	
ม.ค.	ม.ค.	เม.ย.	ม.ค.	ต.ค.	ม.ค.	ม.ค.	เม.ย.	ม.ค.	ต.ค.	ม.ค.		
Jan.	Jan.	Apr.	Jan.	Oct.	Jan.	Jan.	Apr.	Jan.	Oct.	Jan.		
บึงกาฬ	300	305	315	320	335	342	1.67	3.28	1.59	4.69	2.09	Bueng Kan
หนองบัวลำภู	300	305	310	315	332	340	1.67	1.64	1.61	5.4	2.41	Nong Bua Lam Phu
ขอนแก่น	300	308	320	325	340	350	2.67	3.9	1.56	4.62	2.94	Khon Kaen
อุดรธานี	300	305	315	320	328	340	1.67	3.28	1.59	2.5	3.66	Udon Thani
เลย	300	305	315	320	335	340	1.67	3.28	1.59	4.69	1.49	Loei
หนองคาย	300	305	320	325	340	348	1.67	4.92	1.56	4.62	2.35	Nong Khai
มหาสารคาม	300	305	310	315	332	340	1.67	1.64	1.61	5.4	2.41	Maha Sarakham
ร้อยเอ็ด	300	305	315	320	335	342	1.67	3.28	1.59	4.69	2.09	Roi Et
กาฬสินธุ์	300	305	318	323	338	342	1.67	4.26	1.57	4.64	1.18	Kalasin
สกลนคร	300	305	318	323	338	345	1.67	4.26	1.57	4.64	2.07	Sakon Nakhon
นครพนม	300	305	315	320	335	345	1.67	3.28	1.59	4.69	2.99	Nakhon Phanom
มุกดาหาร	300	305	318	323	338	345	1.67	4.26	1.57	4.64	2.07	Mukdahan
<b>ภาคใต้</b>												<b>Southern Region</b>
นครศรีธรรมราช	300	300	310	315	332	342	-	3.33	1.61	5.4	3.01	Nakhon Si Thammarat
กระบี่	300	308	320	325	340	347	2.67	3.9	1.56	4.62	2.06	Krabi
พังงา	300	308	320	325	340	345	2.67	3.9	1.56	4.62	1.47	Phang-nga
ภูเก็ต	300	310	330	336	354	370	3.33	6.45	1.82	5.36	4.52	Phuket
สุราษฎร์ธานี	300	308	320	325	340	345	2.67	3.9	1.56	4.62	1.47	Surat Thani
ระนอง	300	300	310	315	332	340	-	3.33	1.61	5.4	2.41	Ranong



ตาราง 2.9 อัตราค่าจ้างขั้นต่ำ จำแนกตามจังหวัด พ.ศ. 2556 - 2567 (ต่อ)

Table 2.9 Minimum Wage Rate by Province: 2013 - 2024 (Cont.)

(บาท/วัน Baht/day)

จังหวัด	ค่าจ้าง Wage						อัตราการเปลี่ยนแปลง Percentage change (%)					Province
	2556 (2013)	2560 (2017)	2561 (2018)	2563 (2020)	2565 (2022)	2567 (2024)	2560 (2017)	2561 (2018)	2563 (2020)	2565 (2022)	2567 (2024)	
	ม.ค. Jan.	ม.ค. Jan.	เม.ย. Apr.	ม.ค. Jan.	ต.ค. Oct.	ม.ค. Jan.	ม.ค. Jan.	เม.ย. Apr.	ม.ค. Jan.	ต.ค. Oct.	ม.ค. Jan.	
ชุมพร	300	300	310	315	332	344	-	3.33	1.61	5.4	3.61	Chumphon
สงขลา	300	308	320	325	340	345	2.67	3.9	1.56	4.62	1.47	Songkhla
สตูล	300	305	310	315	332	340	1.67	1.64	1.61	5.4	2.41	Satun
ตรัง	300	300	310	315	332	338	-	3.33	1.61	5.4	1.81	Trang
พัทลุง	300	305	315	320	335	341	1.67	3.28	1.59	4.69	1.79	Phatthalung
ปัตตานี	300	300	308	313	328	330	-	2.67	1.62	4.79	0.61	Pattani
ยะลา	300	300	308	313	328	330	-	2.67	1.62	4.79	0.61	Yala
นราธิวาส	300	300	308	313	328	330	-	2.67	1.62	4.79	0.61	Narathiwat

ที่มา: กรมสวัสดิการและคุ้มครองแรงงาน กระทรวงแรงงาน

Source: Department of Labour Protection and Welfare, Ministry of Labour



สถิติการศึกษา

---

Education Statistics



ตาราง 3.1 โรงเรียน จำแนกตามสังกัด และอำเภอ ปีการศึกษา 2566

Table 3.1 School by Jurisdiction and District: Academic Year 2023

อำเภอ	รวม Total	สังกัด Jurisdiction				District
		สำนักงานคณะกรรมการ การศึกษาขั้นพื้นฐาน Office of the basic education commission	สำนักงานคณะกรรมการ ส่งเสริมการศึกษาเอกชน Office of the private education commission	กรมส่งเสริม การปกครองส่วนท้องถิ่น Department of local administration	ส่วนราชการอื่น Other government organizations	
<b>รวมยอด</b>	<b>286</b>	<b>244</b>	<b>26</b>	<b>15</b>	<b>1</b>	<b>Total</b>
อำเภอเมืองปราจีนบุรี	47	31	8	8	-	Mueang Prachin Buri District
อำเภอกบินทร์บุรี	100	88	8	4	-	Kabin Buri District
อำเภอนาดี	35	30	3	2	-	Na Di District
อำเภอบ้านสร้าง	23	22	-	1	-	Ban Sang District
อำเภอประจันตคาม	32	30	1	-	1	Prachantakham District
อำเภอศรีมหาโพธิ์	37	33	4	-	-	Si Maha Phot District
อำเภอศรีมโหสถ	12	10	2	-	-	Si Mahosot District

ที่มา: สำนักงานเขตพื้นที่การศึกษาประถมศึกษาปราจีนบุรี เขต 1 และ 2

สำนักงานเขตพื้นที่การศึกษามัธยมศึกษาปราจีนบุรี นครนายก

สำนักงานศึกษาธิการจังหวัดปราจีนบุรี

องค์การบริหารส่วนจังหวัดปราจีนบุรี

สำนักงานเทศบาลเมืองปราจีนบุรี

สำนักงานเทศบาลตำบลกบินทร์

สำนักงานเทศบาลตำบลนาดี

สำนักงานพระพุทธศาสนาจังหวัดปราจีนบุรี

Source: Prachin Buri Primary Educational Service Area Office, Area 1, 2

The Secondary Educational Service Area Office Prachin Buri Nakhon Nayok

Prachin Buri Provincial Education Office

Prachin Buri Provincial Administrative Organization

Prachinburi Town Municipality Office

Kabin Subdistrict Municipality Office

Na Di Subdistrict Municipality Office

Prachin Buri Provincial Office of Buddhism

ตาราง 3.2 โรงเรียน จำแนกตามระดับการศึกษา และอำเภอ ปีการศึกษา 2566

Table 3.2 School by Level of Education and District: Academic Year 2023

อำเภอ	รวม Total	ระดับการศึกษา Level of education										District
		อนุบาล Kindergarten	อนุบาล- ประถมศึกษา Kindergarten- elementary	อนุบาล- มัธยมศึกษา ตอนต้น Kindergarten- lower secondary	อนุบาล- มัธยมศึกษา ตอนปลาย Kindergarten- upper secondary	เด็กเล็ก- ประถมศึกษา Pre- elementary	ประถมศึกษา Elementary	ประถมศึกษา- มัธยมศึกษา ตอนต้น Elementary- lower secondary	ประถมศึกษา- มัธยมศึกษา ตอนปลาย Elementary- upper secondary	มัธยมศึกษา ตอนต้น Lower secondary	มัธยมศึกษา ตอนปลาย Lower- upper secondary	
<b>รวมยอด</b>	<b>286</b>	<b>3</b>	<b>177</b>	<b>74</b>	<b>5</b>	<b>-</b>	<b>1</b>	<b>-</b>	<b>-</b>	<b>-</b>	<b>26</b>	<b>Total</b>
อำเภอเมืองปราจีนบุรี	130	-	86	36	2	-	-	-	-	-	6	Mueang Prachin Buri District
อำเภอกบินทร์บุรี	17	1	-	7	2	-	-	-	-	-	7	Kabin Buri District
อำเภอนาดี	35	1	23	8	-	-	-	-	-	-	3	Na Di District
อำเภอบ้านสร้าง	23	-	17	3	-	-	-	-	-	-	3	Ban Sang District
อำเภอประจันตคาม	32	-	19	9	-	-	-	-	-	-	4	Prachantakham District
อำเภอศรีมหาโพธิ์	37	1	25	8	1	-	-	-	-	-	2	Si Maha Phot District
อำเภอศรีมโหสถ	12	-	7	3	-	-	1	-	-	-	1	Si Mahosot District

ที่มา: สำนักงานเขตพื้นที่การศึกษาประถมศึกษาปราจีนบุรี เขต 1 และ 2  
 สำนักงานเขตพื้นที่การศึกษามัธยมศึกษาปราจีนบุรี นครนายก  
 สำนักงานศึกษาธิการจังหวัดปราจีนบุรี  
 องค์การบริหารส่วนจังหวัดปราจีนบุรี  
 สำนักงานเทศบาลเมืองปราจีนบุรี  
 สำนักงานเทศบาลตำบลกบินทร์  
 สำนักงานเทศบาลตำบลนาดี  
 สำนักงานพระพุทธศาสนาจังหวัดปราจีนบุรี

Source: Prachin Buri Primary Educational Service Area Office, Area 1, 2  
 The Secondary Educational Service Area Office Prachin Buri Nakhon Nayok  
 Prachin Buri Provincial Education Office  
 Prachin Buri Provincial Administrative Organization  
 Prachinburi Town Municipality Office  
 Kabin Subdistrict Municipality Office  
 Na Di Subdistrict Municipality Office  
 Prachin Buri Provincial Office of Buddhism

ตาราง 3.3 ห้องเรียน จำแนกตามสังกัด และอำเภอ ปีการศึกษา 2566

Table 3.3 Classroom by Jurisdiction and District: Academic Year 2023

อำเภอ	รวม Total	สังกัด Jurisdiction				District
		สำนักงานคณะกรรมการ การศึกษาขั้นพื้นฐาน Office of the basic education commission	สำนักงานคณะกรรมการ ส่งเสริมการศึกษาเอกชน Office of the private education commission	กรมส่งเสริม การปกครองส่วนท้องถิ่น Department of local administration	ส่วนราชการอื่น Other government organizations	
<b>รวมยอด</b>	<b>3,600</b>	<b>2,670</b>	<b>682</b>	<b>242</b>	<b>6</b>	<b>Total</b>
อำเภอเมืองปราจีนบุรี	734	469	150	115	-	Mueang Prachin Buri District
อำเภอกบินทร์บุรี	1,174	853	233	88	-	Kabin Buri District
อำเภอนาดี	370	305	38	27	-	Na Di District
อำเภอบ้านสร้าง	206	194	-	12	-	Ban Sang District
อำเภอประจันตคาม	362	334	22	-	6	Prachantakham District
อำเภอศรีมหาโพธิ์	562	416	146	-	-	Si Maha Phot District
อำเภอศรีมโหสถ	192	99	93	-	-	Si Mahosot District

ที่มา: สำนักงานเขตพื้นที่การศึกษาประถมศึกษาปราจีนบุรี เขต 1 และ 2  
 สำนักงานเขตพื้นที่การศึกษามัธยมศึกษาปราจีนบุรี นครนายก  
 สำนักงานศึกษาธิการจังหวัดปราจีนบุรี  
 องค์การบริหารส่วนจังหวัดปราจีนบุรี  
 สำนักงานเทศบาลเมืองปราจีนบุรี  
 สำนักงานเทศบาลตำบลกบินทร์  
 สำนักงานเทศบาลตำบลนาดี  
 สำนักงานพระพุทธศาสนาจังหวัดปราจีนบุรี

Source: Prachin Buri Primary Educational Service Area Office, Area 1, 2  
 The Secondary Educational Service Area Office Prachin Buri Nakhon Nayok  
 Prachin Buri Provincial Education Office  
 Prachin Buri Provincial Administrative Organization  
 Prachinburi Town Municipality Office  
 Kabin Subdistrict Municipality Office  
 Na Di Subdistrict Municipality Office  
 Prachin Buri Provincial Office of Buddhism

ตาราง 3.4 ห้องเรียน จำแนกตามระดับการศึกษา และอำเภอ ปีการศึกษา 2566

Table 3.4 Classroom by Level of Education and District: Academic Year 2023

อำเภอ	รวม Total	ระดับการศึกษา Level of education				District
		ก่อนประถมศึกษา Pre-elementary	ประถมศึกษา Elementary	มัธยมศึกษาตอนต้น Lower secondary	มัธยมศึกษาตอนปลาย Upper secondary	
<b>รวมยอด</b>	<b>3,600</b>	<b>771</b>	<b>1,916</b>	<b>607</b>	<b>306</b>	<b>Total</b>
อำเภอเมืองปราจีนบุรี	783	161	352	165	105	Mueang Prachin Buri District
อำเภอกบินทร์บุรี	1,125	236	625	180	84	Kabin Buri District
อำเภอนาดี	370	83	213	54	20	Na Di District
อำเภอบ้านสร้าง	206	45	119	27	15	Ban Sang District
อำเภอประจันตคาม	362	75	197	59	31	Prachantakham District
อำเภอศรีมหาโพธิ์	562	130	299	91	42	Si Maha Phot District
อำเภอศรีมโหสถ	192	41	111	31	9	Si Mahosot District

ที่มา: สำนักงานเขตพื้นที่การศึกษาประถมศึกษาปราจีนบุรี เขต 1 และ 2  
 สำนักงานเขตพื้นที่การศึกษามัธยมศึกษาปราจีนบุรี นครนายก  
 สำนักงานศึกษาธิการจังหวัดปราจีนบุรี  
 องค์การบริหารส่วนจังหวัดปราจีนบุรี  
 สำนักงานเทศบาลเมืองปราจีนบุรี  
 สำนักงานเทศบาลตำบลกบินทร์  
 สำนักงานเทศบาลตำบลนาดี  
 สำนักงานพระพุทธศาสนาจังหวัดปราจีนบุรี

Source: Prachin Buri Primary Educational Service Area Office, Area 1, 2  
 The Secondary Educational Service Area Office Prachin Buri Nakhon Nayok  
 Prachin Buri Provincial Education Office  
 Prachin Buri Provincial Administrative Organization  
 Prachinburi Town Municipality Office  
 Kabin Subdistrict Municipality Office  
 Na Di Subdistrict Municipality Office  
 Prachin Buri Provincial Office of Buddhism



ตาราง 3.5 ครู จำแนกตามสังกัด และอำเภอ ปีการศึกษา 2566

Table 3.5 Teacher by Jurisdiction and District: Academic Year 2023

อำเภอ	รวม Total	สังกัด Jurisdiction				District
		สำนักงานคณะกรรมการ การศึกษาขั้นพื้นฐาน Office of the basic education commission	สำนักงานคณะกรรมการ ส่งเสริมการศึกษาเอกชน Office of the private education commission	กรมส่งเสริม การปกครองส่วนท้องถิ่น Department of local administration	ส่วนราชการอื่น Other government organizations	
<b>รวมยอด</b>	<b>4,236</b>	<b>2,677</b>	<b>1,218</b>	<b>328</b>	<b>13</b>	<b>Total</b>
อำเภอเมืองปราจีนบุรี	1,022	573	307	142	-	Mueang Prachin Buri District
อำเภอกบินทร์บุรี	1,297	797	363	137	-	Kabin Buri District
อำเภอนาดี	433	335	64	34	-	Na Di District
อำเภอบ้านสร้าง	176	161	-	15	-	Ban Sang District
อำเภอประจันตคาม	352	303	36	-	13	Prachantakham District
อำเภอศรีมหาโพธิ์	693	416	277	-	-	Si Maha Phot District
อำเภอศรีมโหสถ	263	92	171	-	-	Si Mahosot District

ที่มา: สำนักงานเขตพื้นที่การศึกษาประถมศึกษาปราจีนบุรี เขต 1 และ 2  
 สำนักงานเขตพื้นที่การศึกษามัธยมศึกษาปราจีนบุรี นครนายก  
 สำนักงานศึกษาธิการจังหวัดปราจีนบุรี  
 องค์การบริหารส่วนจังหวัดปราจีนบุรี  
 สำนักงานเทศบาลเมืองปราจีนบุรี  
 สำนักงานเทศบาลตำบลกบินทร์  
 สำนักงานเทศบาลตำบลนาดี  
 สำนักงานพระพุทธศาสนาจังหวัดปราจีนบุรี

Source: Prachin Buri Primary Educational Service Area Office, Area 1, 2  
 The Secondary Educational Service Area Office Prachin Buri Nakhon Nayok  
 Prachin Buri Provincial Education Office  
 Prachin Buri Provincial Administrative Organization  
 Prachinburi Town Municipality Office  
 Kabin Subdistrict Municipality Office  
 Na Di Subdistrict Municipality Office  
 Prachin Buri Provincial Office of Buddhism

ตาราง 3.6 ครู จำแนกตามระดับการสอน เพศ และอำเภอ ปีการศึกษา 2566

Table 3.6 Teacher by Level of Teaching, Sex and District: Academic Year 2023

อำเภอ	รวม Total			ระดับการสอน Level of teaching												District
				ก่อนประถมศึกษา Pre-elementary			ประถมศึกษา Elementary			มัธยมศึกษาตอนต้น Lower secondary			มัธยมศึกษาตอนปลาย Upper secondary			
	รวม Total	ชาย Male	หญิง Female	รวม Total	ชาย Male	หญิง Female	รวม Total	ชาย Male	หญิง Female	รวม Total	ชาย Male	หญิง Female	รวม Total	ชาย Male	หญิง Female	
รวมยอด	4,126	904	3,222	637	18	619	2,028	409	1,619	1,299	418	881	162	59	103	Total
อำเภอเมืองปราจีนบุรี	996	206	790	158	1	157	401	80	321	396	110	286	41	15	26	Mueang Prachin Buri District
อำเภอกบินทร์บุรี	1,287	310	977	182	10	172	680	151	529	361	124	237	64	25	39	Kabin Buri District
อำเภอนาดี	428	106	322	54	1	53	257	57	200	108	45	63	9	3	6	Na Di District
อำเภอบ้านสร้าง	166	43	123	18	1	17	83	22	61	59	19	40	6	1	5	Ban Sang District
อำเภอประจันตคาม	346	83	263	42	-	42	160	32	128	134	44	90	10	7	3	Prachantakham District
อำเภอศรีมหาโพธิ์	645	107	538	130	3	127	307	39	268	176	57	119	32	8	24	Si Maha Phot District
อำเภอศรีมโหสถ	258	49	209	53	2	51	140	28	112	65	19	46	-	-	-	Si Mahosot District

ที่มา: สำนักงานเขตพื้นที่การศึกษาประถมศึกษาปราจีนบุรี เขต 1 และ 2  
 สำนักงานเขตพื้นที่การศึกษามัธยมศึกษาปราจีนบุรี นครนายก  
 สำนักงานศึกษาธิการจังหวัดปราจีนบุรี  
 องค์การบริหารส่วนจังหวัดปราจีนบุรี  
 สำนักงานเทศบาลเมืองปราจีนบุรี  
 สำนักงานเทศบาลตำบลกบินทร์  
 สำนักงานเทศบาลตำบลนาดี  
 สำนักงานพระพุทธศาสนาจังหวัดปราจีนบุรี

Source: Prachin Buri Primary Educational Service Area Office, Area 1, 2  
 The Secondary Educational Service Area Office Prachin Buri Nakhon Nayok  
 Prachin Buri Provincial Education Office  
 Prachin Buri Provincial Administrative Organization  
 Prachinburi Town Municipality Office  
 Kabin Subdistrict Municipality Office  
 Na Di Subdistrict Municipality Office  
 Prachin Buri Provincial Office of Buddhism

ตาราง 3.7 นักเรียน จำแนกตามสังกัด เพศ และชั้นเรียน ปีการศึกษา 2566

Table 3.7 Student by Jurisdiction, Sex and Grade: Academic Year 2023

ชั้นเรียน	รวม Total			สังกัด Jurisdiction												Grade
				สำนักงานคณะกรรมการ การศึกษาขั้นพื้นฐาน Office of the basic education commission			สำนักงานคณะกรรมการ ส่งเสริมการศึกษาเอกชน Office of the private education commission			กรมส่งเสริม การปกครองส่วนท้องถิ่น Department of local administration			ส่วนราชการอื่น Other government organizations			
	รวม Total	ชาย Male	หญิง Female	รวม Total	ชาย Male	หญิง Female	รวม Total	ชาย Male	หญิง Female	รวม Total	ชาย Male	หญิง Female	รวม Total	ชาย Male	หญิง Female	
<b>รวมยอด</b>	<b>79,446</b>	<b>39,931</b>	<b>39,515</b>	<b>49,880</b>	<b>25,057</b>	<b>24,823</b>	<b>23,442</b>	<b>11,778</b>	<b>11,664</b>	<b>6,072</b>	<b>3,044</b>	<b>3,028</b>	<b>52</b>	<b>52</b>	<b>-</b>	<b>Total</b>
<b>ก่อนประถมศึกษา</b>	<b>13,614</b>	<b>6,906</b>	<b>6,708</b>	<b>7,383</b>	<b>3,753</b>	<b>3,630</b>	<b>5,147</b>	<b>2,614</b>	<b>2,533</b>	<b>1,084</b>	<b>539</b>	<b>545</b>	<b>-</b>	<b>-</b>	<b>-</b>	<b>Pre-elementary</b>
อนุบาล 1	2,394	1,190	1,204	623	318	305	1,458	723	735	313	149	164	-	-	-	Kindergarten 1
อนุบาล 2	5,332	2,681	2,651	3,241	1,626	1,615	1,788	911	877	303	144	159	-	-	-	Kindergarten 2
อนุบาล 3	5,724	2,953	2,771	3,519	1,809	1,710	1,901	980	921	304	164	140	-	-	-	Kindergarten 3
เด็กเล็ก	164	82	82	-	-	-	-	-	-	164	82	82	-	-	-	Pre- primary
<b>ประถมศึกษา</b>	<b>37,480</b>	<b>19,552</b>	<b>17,928</b>	<b>22,840</b>	<b>12,057</b>	<b>10,783</b>	<b>12,597</b>	<b>6,413</b>	<b>6,184</b>	<b>2,043</b>	<b>1,082</b>	<b>961</b>	<b>-</b>	<b>-</b>	<b>-</b>	<b>Elementary</b>
ประถม 1	5,924	3,091	2,833	3,689	1,932	1,757	1,953	1,009	944	282	150	132	-	-	-	Pratom 1
ประถม 2	5,928	3,063	2,865	3,637	1,906	1,731	2,000	1,006	994	291	151	140	-	-	-	Pratom 2
ประถม 3	6,057	3,244	2,813	3,639	1,948	1,691	2,090	1,126	964	328	170	158	-	-	-	Pratom 3
ประถม 4	6,258	3,273	2,985	3,782	2,041	1,741	2,109	1,026	1,083	367	206	161	-	-	-	Pratom 4
ประถม 5	6,647	3,452	3,195	4,028	2,103	1,925	2,229	1,143	1,086	390	206	184	-	-	-	Pratom 5
ประถม 6	6,666	3,429	3,237	4,065	2,127	1,938	2,216	1,103	1,113	385	199	186	-	-	-	Pratom 6
<b>มัธยมศึกษาตอนต้น</b>	<b>18,325</b>	<b>9,319</b>	<b>9,006</b>	<b>12,382</b>	<b>6,312</b>	<b>6,070</b>	<b>4,030</b>	<b>2,010</b>	<b>2,020</b>	<b>1,881</b>	<b>965</b>	<b>916</b>	<b>32</b>	<b>32</b>	<b>-</b>	<b>Lower Secondary</b>
มัธยม 1	6,346	3,289	3,057	4,233	2,189	2,044	1,404	730	674	694	355	339	15	15	-	Matayom 1
มัธยม 2	6,137	3,091	3,046	4,142	2,120	2,022	1,355	635	720	632	328	304	8	8	-	Matayom 2
มัธยม 3	5,842	2,939	2,903	4,007	2,003	2,004	1,271	645	626	555	282	273	9	9	-	Matayom 3

ตาราง 3.7 นักเรียน จำแนกตามสังกัด เพศ และชั้นเรียน ปีการศึกษา 2566 (ต่อ)

Table 3.7 Student by Jurisdiction, Sex and Grade: Academic Year 2023 (Cont.)

ชั้นเรียน	รวม Total			สังกัด Jurisdiction												Grade
				สำนักงานคณะกรรมการ การศึกษาขั้นพื้นฐาน Office of the basic education commission			สำนักงานคณะกรรมการ ส่งเสริมการศึกษาเอกชน Office of the private education commission			กรมส่งเสริม การปกครองส่วนท้องถิ่น Department of local administration			ส่วนราชการอื่น Other government organizations			
	รวม Total	ชาย Male	หญิง Female	รวม Total	ชาย Male	หญิง Female	รวม Total	ชาย Male	หญิง Female	รวม Total	ชาย Male	หญิง Female	รวม Total	ชาย Male	หญิง Female	
มัธยมศึกษาตอนปลาย	10,027	4,154	5,873	7,275	2,935	4,340	1,668	741	927	1,064	458	606	20	20	-	Upper Secondary
มัธยม 4	3,493	1,461	2,032	2,543	1,042	1,501	564	268	296	381	146	235	5	5	-	Matayom 4
มัธยม 5	3,318	1,398	1,920	2,388	983	1,405	581	261	320	345	150	195	4	4	-	Matayom 5
มัธยม 6	3,216	1,295	1,921	2,344	910	1,434	523	212	311	338	162	176	11	11	-	Matayom 6

ที่มา: สำนักงานเขตพื้นที่การศึกษาประถมศึกษาปราจีนบุรี เขต 1 และ 2  
 สำนักงานเขตพื้นที่การศึกษามัธยมศึกษาปราจีนบุรี นครนายก  
 สำนักงานศึกษาธิการจังหวัดปราจีนบุรี  
 องค์การบริหารส่วนจังหวัดปราจีนบุรี  
 สำนักงานเทศบาลเมืองปราจีนบุรี  
 สำนักงานเทศบาลตำบลกบินทร์  
 สำนักงานเทศบาลตำบลนาดี  
 สำนักงานพระพุทธศาสนาจังหวัดปราจีนบุรี

Source: Prachin Buri Primary Educational Service Area Office, Area 1, 2  
 The Secondary Educational Service Area Office Prachin Buri Nakhon Nayok  
 Prachin Buri Provincial Education Office  
 Prachin Buri Provincial Administrative Organization  
 Prachinburi Town Municipality Office  
 Kabin Subdistrict Municipality Office  
 Na Di Subdistrict Municipality Office  
 Prachin Buri Provincial Office of Buddhism

ตาราง 3.8 นักเรียน จำแนกตามสังกัด และอำเภอ ปีการศึกษา 2566

Table 3.8 Student by Jurisdiction and District: Academic Year 2023

อำเภอ	รวม Total	สังกัด Jurisdiction				District
		สำนักงานคณะกรรมการ การศึกษาขั้นพื้นฐาน Office of the basic education commission	สำนักงานคณะกรรมการ ส่งเสริมการศึกษาเอกชน Office of the private education commission	กรมส่งเสริม การปกครองส่วนท้องถิ่น Department of local administration	ส่วนราชการอื่น Other government organizations	
<b>รวมยอด</b>	<b>79,446</b>	<b>49,880</b>	<b>23,442</b>	<b>6,072</b>	<b>52</b>	<b>Total</b>
อำเภอเมืองปราจีนบุรี	18,782	11,530	4,737	2,515	-	-Mueang Prachin Buri District
อำเภอกบินทร์บุรี	24,088	13,873	7,498	2,717	-	-Kabin Buri District
อำเภอนาดี	7,625	5,757	1,253	615	-	-Na Di District
อำเภอบ้านสร้าง	3,033	2,808	-	225	-	-Ban Sang District
อำเภอประจันตคาม	5,795	5,077	666	-	52	Prachantakham District
อำเภอศรีมหาโพธิ์	15,187	8,920	6,267	-	-	-Si Maha Phot District
อำเภอศรีมโหสถ	4,936	1,915	3,021	-	-	-Si Mahosot District

ที่มา: สำนักงานเขตพื้นที่การศึกษาประถมศึกษาปราจีนบุรี เขต 1 และ 2  
 สำนักงานเขตพื้นที่การศึกษามัธยมศึกษาปราจีนบุรี นครนายก  
 สำนักงานศึกษาธิการจังหวัดปราจีนบุรี  
 องค์การบริหารส่วนจังหวัดปราจีนบุรี  
 สำนักงานเทศบาลเมืองปราจีนบุรี  
 สำนักงานเทศบาลตำบลกบินทร์  
 สำนักงานเทศบาลตำบลนาดี  
 สำนักงานพระพุทธศาสนาจังหวัดปราจีนบุรี

Source: Prachin Buri Primary Educational Service Area Office, Area 1, 2  
 The Secondary Educational Service Area Office Prachin Buri Nakhon Nayok  
 Prachin Buri Provincial Education Office  
 Prachin Buri Provincial Administrative Organization  
 Prachinburi Town Municipality Office  
 Kabin Subdistrict Municipality Office  
 Na Di Subdistrict Municipality Office  
 Prachin Buri Provincial Office of Buddhism

ตาราง 3.9 นักเรียน จำแนกตามระดับการศึกษา เพศ และอำเภอ ปีการศึกษา 2566

Table 3.9 Student by Level of Education, Sex and District: Academic Year 2023

อำเภอ	รวม Total			ระดับการศึกษา Level of education												District
				ก่อนประถมศึกษา Pre-elementary			ประถมศึกษา Elementary			มัธยมศึกษาตอนต้น Lower secondary			มัธยมศึกษาตอนปลาย Upper secondary			
	รวม Total	ชาย Male	หญิง Female	รวม Total	ชาย Male	หญิง Female	รวม Total	ชาย Male	หญิง Female	รวม Total	ชาย Male	หญิง Female	รวม Total	ชาย Male	หญิง Female	
<b>รวมยอด</b>	<b>79,446</b>	<b>39,931</b>	<b>39,515</b>	<b>13,614</b>	<b>6,906</b>	<b>6,708</b>	<b>37,512</b>	<b>19,584</b>	<b>17,928</b>	<b>18,313</b>	<b>9,307</b>	<b>9,006</b>	<b>10,007</b>	<b>4,134</b>	<b>5,873</b>	<b>Total</b>
อำเภอเมืองปราจีนบุรี	18,782	9,066	9,716	3,121	1,540	1,581	7,485	3,829	3,656	4,700	2,285	2,415	3,476	1,412	2,064	Mueang Prachin Buri District
อำเภอกบินทร์บุรี	24,088	12,394	11,694	3,924	2,054	1,870	11,608	6,204	5,404	5,761	2,979	2,782	2,795	1,157	1,638	Kabin Buri District
อำเภอนาดี	7,625	3,891	3,734	1,410	733	677	3,987	2,060	1,927	1,551	794	757	677	304	373	Na Di District
อำเภอบ้านสร้าง	3,033	1,568	1,465	513	266	247	1,502	788	714	701	375	326	317	139	178	Ban Sang District
อำเภอประจันตคาม	5,795	3,028	2,767	851	453	398	2,902	1,545	1,357	1,293	692	601	749	338	411	Prachantakham District
อำเภอศรีมหาโพธิ์	15,187	7,478	7,709	2,863	1,394	1,469	7,282	3,782	3,500	3,300	1,634	1,666	1,742	668	1,074	Si Maha Phot District
อำเภอศรีมโหสถ	4,936	2,506	2,430	932	466	466	2,746	1,376	1,370	1,007	548	459	251	116	135	Si Mahosot District

ที่มา: สำนักงานเขตพื้นที่การศึกษาประถมศึกษาปราจีนบุรี เขต 1 และ 2  
 สำนักงานเขตพื้นที่การศึกษามัธยมศึกษาปราจีนบุรี นครนายก  
 สำนักงานศึกษาธิการจังหวัดปราจีนบุรี  
 องค์การบริหารส่วนจังหวัดปราจีนบุรี  
 สำนักงานเทศบาลเมืองปราจีนบุรี  
 สำนักงานเทศบาลตำบลกบินทร์  
 สำนักงานเทศบาลตำบลนาดี  
 สำนักงานพระพุทธศาสนาจังหวัดปราจีนบุรี

Source: Prachin Buri Primary Educational Service Area Office, Area 1, 2  
 The Secondary Educational Service Area Office Prachin Buri Nakhon Nayok  
 Prachin Buri Provincial Education Office  
 Prachin Buri Provincial Administrative Organization  
 Prachinburi Town Municipality Office  
 Kabin Subdistrict Municipality Office  
 Na Di Subdistrict Municipality Office  
 Prachin Buri Provincial Office of Buddhism

ตาราง 3.10 อัตราส่วนนักเรียนต่อห้องเรียน และอัตราส่วนนักเรียนต่อครู จำแนกตามระดับการศึกษา และอำเภอ ปีการศึกษา 2566

Table 3.10 Ratio of Student per Classroom and Student per Teacher by Level of Education and District: Academic Year 2023

อำเภอ	อัตราส่วนนักเรียนต่อห้องเรียน Ratio of student per classroom					อัตราส่วนนักเรียนต่อครู Ratio of student per teacher					District
	รวม Total	ก่อนประถมศึกษา Pre-elementary	ประถมศึกษา Elementary	มัธยมศึกษาตอนต้น Lower secondary	มัธยมศึกษาตอนปลาย Upper secondary	รวม Total	ก่อนประถมศึกษา Pre-elementary	ประถมศึกษา Elementary	มัธยมศึกษาตอนต้น Lower secondary	มัธยมศึกษาตอนปลาย Upper secondary	
รวมยอด	22.1	17.7	19.6	30.2	32.7	19.3	21.4	18.5	14.1	61.8	Total
อำเภอเมืองปราจีนบุรี	24.0	19.4	21.3	28.5	33.1	18.9	19.8	18.7	11.9	84.8	Mueang Prachin Buri District
อำเภอกบินทร์บุรี	21.4	16.6	18.6	32.0	33.3	18.7	21.6	17.1	16.0	43.7	Kabin Buri District
อำเภอนาดี	20.6	17.0	18.7	28.7	33.9	17.8	26.1	15.5	14.4	75.2	Na Di District
อำเภอบ้านสร้าง	14.7	11.4	12.6	26.0	21.1	18.3	28.5	18.1	11.9	52.8	Ban Sang District
อำเภอประจันตคาม	16.0	11.3	14.7	21.9	24.2	16.7	20.3	18.1	9.6	74.9	Prachantakham District
อำเภอศรีมหาโพธิ์	27.0	22.0	24.4	36.3	41.5	23.5	22.0	23.7	18.8	54.4	Si Maha Phot District
อำเภอศรีมโหสถ	25.7	22.7	24.7	32.5	27.9	19.1	17.6	19.6	15.5	-	Si Mahosot District

ที่มา: สำนักงานเขตพื้นที่การศึกษาประถมศึกษาปราจีนบุรี เขต 1 และ 2  
 สำนักงานเขตพื้นที่การศึกษามัธยมศึกษาปราจีนบุรี นครนายก  
 สำนักงานศึกษาธิการจังหวัดปราจีนบุรี  
 องค์การบริหารส่วนจังหวัดปราจีนบุรี  
 สำนักงานเทศบาลเมืองปราจีนบุรี  
 สำนักงานเทศบาลตำบลกบินทร์  
 สำนักงานเทศบาลตำบลนาดี  
 สำนักงานพระพุทธศาสนาจังหวัดปราจีนบุรี

Source: Prachin Buri Primary Educational Service Area Office, Area 1, 2  
 The Secondary Educational Service Area Office Prachin Buri Nakhon Nayok  
 Prachin Buri Provincial Education Office  
 Prachin Buri Provincial Administrative Organization  
 Prachinburi Town Municipality Office  
 Kabin Subdistrict Municipality Office  
 Na Di Subdistrict Municipality Office  
 Prachin Buri Provincial Office of Buddhism

ตาราง 3.11 นักเรียนที่ออกกลางคัน จำแนกตามชั้นเรียน ปีการศึกษา 2562 - 2566

Table 3.11 Student Drop-out of School by Grade: Academic Year 2019 - 2023

ปีการศึกษา	รวม Total	ชั้นเรียน Grade												Academic year
		ประถมศึกษา Elementary						มัธยมศึกษาตอนต้น Lower secondary			มัธยมศึกษาตอนปลาย Upper secondary			
		ปีที่ 1 Grade 1	ปีที่ 2 Grade 2	ปีที่ 3 Grade 3	ปีที่ 4 Grade 4	ปีที่ 5 Grade 5	ปีที่ 6 Grade 6	ปีที่ 1 Grade 7	ปีที่ 2 Grade 8	ปีที่ 3 Grade 9	ปีที่ 4 Grade 10	ปีที่ 5 Grade 11	ปีที่ 6 Grade 12	
2562	20	-	-	-	-	-	-	-	-	-	10	6	4	2019
2563	-	-	-	-	-	-	-	-	-	-	-	-	-	2020
2564	147	44	16	23	26	20	7	3	7	1	-	-	-	2021
2565	20	1	-	-	-	-	-	-	10	3	4	2	-	2022
2566	94	7	5	4	6	12	4	12	12	9	11	9	3	2023

ที่มา: สำนักงานเขตพื้นที่การศึกษาประถมศึกษาปราจีนบุรี เขต 1 และ 2  
 สำนักงานเขตพื้นที่การศึกษามัธยมศึกษาปราจีนบุรี นครนายก  
 สำนักงานศึกษาธิการจังหวัดปราจีนบุรี  
 องค์การบริหารส่วนจังหวัดปราจีนบุรี  
 สำนักงานเทศบาลเมืองปราจีนบุรี  
 สำนักงานเทศบาลตำบลกบินทร์  
 สำนักงานเทศบาลตำบลนาดี  
 สำนักงานพระพุทธศาสนาจังหวัดปราจีนบุรี

Source: Prachin Buri Primary Educational Service Area Office, Area 1, 2  
 The Secondary Educational Service Area Office Prachin Buri Nakhon Nayok  
 Prachin Buri Provincial Education Office  
 Prachin Buri Provincial Administrative Organization  
 Prachinburi Town Municipality Office  
 Kabin Subdistrict Municipality Office  
 Na Di Subdistrict Municipality Office  
 Prachin Buri Provincial Office of Buddhism



ตาราง 3.12 นักเรียนที่ออกกลางคัน จำแนกตามสาเหตุที่สำคัญ และอำเภอ ปีการศึกษา 2566

Table 3.12 Student Drop-out of School by Important Causes and Districts: Academic Year 2023

อำเภอ	สาเหตุที่ออกกลางคัน Drop-out cause									District
	ฐานะยากจน Poor	มีปัญหาครอบครัว Family's problem	สมรส Marriage	มีปัญหาการปรับตัว Problem in adaptation	ต้องคดี/ถูกจับ Crime/arrested	เจ็บป่วย/อุบัติเหตุ/ Ill/accident	อพยพตามครอบครัว Family migration	หาเลี้ยงครอบครัว Earn family's living	กรณีอื่น ๆ Others	
<b>รวมยอด</b>	<b>11</b>	<b>3</b>	<b>11</b>	<b>10</b>	<b>-</b>	<b>1</b>	<b>77</b>	<b>-</b>	<b>8</b>	<b>Total</b>
อำเภอเมืองปราจีนบุรี	2	3	1	1	-	-	9	-	-	Mueang Prachin Buri District
อำเภอกบินทร์บุรี	-	-	10	3	-	1	37	-	7	Kabin Buri District
อำเภอนาดี	-	-	-	2	-	-	10	-	1	Na Di District
อำเภอบ้านสร้าง	9	-	-	-	-	-	-	-	-	Ban Sang District
อำเภอประจันตคาม	-	-	-	3	-	-	3	-	-	Prachantakham District
อำเภอศรีมหาโพธิ์	-	-	-	1	-	-	3	-	-	Si Maha Phot District
อำเภอศรีมโหสถ	-	-	-	-	-	-	15	-	-	Si Mahosot District

หมายเหตุ: รวมชั้นอนุบาล 27 คน

ที่มา: สำนักงานเขตพื้นที่การศึกษาประถมศึกษาปราจีนบุรี เขต 1 และ 2  
 สำนักงานเขตพื้นที่การศึกษามัธยมศึกษาปราจีนบุรี นครนายก  
 สำนักงานศึกษาธิการจังหวัดปราจีนบุรี  
 องค์การบริหารส่วนจังหวัดปราจีนบุรี  
 สำนักงานเทศบาลเมืองปราจีนบุรี  
 สำนักงานเทศบาลตำบลกบินทร์  
 สำนักงานเทศบาลตำบลนาดี  
 สำนักงานพระพุทธศาสนาจังหวัดปราจีนบุรี

Note: Count kindergarten class: 27 people

Source: Prachin Buri Primary Educational Service Area Office, Area 1, 2  
 The Secondary Educational Service Area Office Prachin Buri Nakhon Nayok  
 Prachin Buri Provincial Education Office  
 Prachin Buri Provincial Administrative Organization  
 Prachinburi Town Municipality Office  
 Kabin Subdistrict Municipality Office  
 Na Di Subdistrict Municipality Office  
 Prachin Buri Provincial Office of Buddhism

ตาราง 3.13 สถานศึกษา อาจารย์ และนักศึกษาในระดับอาชีวศึกษา และอุดมศึกษา จำแนกตามสังกัด และเพศ ปีการศึกษา 2566

Table 3.13 Institution, Lecturer and Student Enrollment in Vocational and Higher Education by Jurisdiction and Sex: Academic Year 2023

สังกัด	จำนวนสถานศึกษา No. of institution	อาจารย์ Lecturer			นักศึกษา Student			Jurisdiction
		รวม Total	ชาย Male	หญิง Female	รวม Total	ชาย Male	หญิง Female	
<b>รวมยอด</b>	<b>9</b>	<b>433</b>	<b>250</b>	<b>183</b>	<b>11,087</b>	<b>6,585</b>	<b>4,502</b>	<b>Total</b>
สำนักงานคณะกรรมการการอาชีวศึกษา	6	-	-	-	-	-	-	Office of the Vocational Education Commission
สถาบันอาชีวศึกษารัฐบาล	4	292	168	124	7,737	4,829	2,908	Public institutions of vocational education
สถาบันอาชีวศึกษาเอกชน	2	14	9	5	851	422	429	Private institutions of vocational education
สำนักงานคณะกรรมการการอุดมศึกษา	3	-	-	-	-	-	-	Office of the Higher Education Commission
สถาบันอุดมศึกษาของรัฐ	3	127	73	54	2,499	1,334	1,165	Public institutions of higher education
สถาบันอุดมศึกษาของเอกชน	-	-	-	-	-	-	-	Private institutions of higher education

ที่มา: สถาบันการศึกษาในสังกัด สำนักงานคณะกรรมการการอาชีวศึกษาในจังหวัดปราจีนบุรี  
ของกระทรวงศึกษาธิการ  
สถาบันการศึกษาในสังกัด สำนักงานคณะกรรมการการอุดมศึกษาในจังหวัดปราจีนบุรี  
ของกระทรวงการอุดมศึกษา วิทยาศาสตร์ วิจัยและนวัตกรรม

Source: Education institute of Office of the Vocational Education Commission in Prachin Buri Province,  
Ministry of Education  
Education institute of Office of the Higher Education Commission in Prachin Buri Province,  
Ministry of Higher Education, Science, Research and Innovation

ตาราง 3.14 อาจารย์ในระดับอาชีวศึกษา และอุดมศึกษา จำแนกตามวุฒิการศึกษา สังกัด และเพศ ปีการศึกษา 2566

Table 3.14 Lecturer in Vocational and Higher Education by Qualification, Jurisdiction and Sex: Academic Year 2023

สังกัด	รวม Total		วุฒิการศึกษา Qualification								Jurisdiction
			ปริญญาโท หรือสูงกว่า Master's degree and higher		ปริญญาตรี Bachelor's degree		อนุปริญญา หรือเทียบเท่า Diploma in education or equivalent		ต่ำกว่าอนุปริญญา Lower than diploma		
	ชาย Male	หญิง Female	ชาย Male	หญิง Female	ชาย Male	หญิง Female	ชาย Male	หญิง Female	ชาย Male	หญิง Female	
<b>รวมยอด</b>	<b>254</b>	<b>192</b>	<b>124</b>	<b>88</b>	<b>129</b>	<b>103</b>	<b>1</b>	<b>-</b>	<b>-</b>	<b>1</b>	<b>Total</b>
สำนักงานคณะกรรมการการอาชีวศึกษา	181	138	51	34	129	103	1	-	-	1	Office of the Vocational Education Commission
สถาบันอาชีวศึกษารัฐบาล	168	124	49	30	119	94	-	-	-	-	Public institutions of vocational education
สถาบันอาชีวศึกษาเอกชน	13	14	2	4	10	9	1	-	-	1	Private institutions of vocational education
สำนักงานคณะกรรมการการอุดมศึกษา	73	54	73	54	-	-	-	-	-	-	Office of the Higher Education Commission
สถาบันอุดมศึกษาของรัฐ	73	54	73	54	-	-	-	-	-	-	Public institutions of higher education
สถาบันอุดมศึกษาของเอกชน	-	-	-	-	-	-	-	-	-	-	Private institutions of higher education

ที่มา: สถาบันการศึกษาในสังกัด สำนักงานคณะกรรมการการอาชีวศึกษาในจังหวัดปราจีนบุรี  
ของกระทรวงศึกษาธิการ  
สถาบันการศึกษาในสังกัด สำนักงานคณะกรรมการการอุดมศึกษาในจังหวัดปราจีนบุรี  
ของกระทรวงการอุดมศึกษา วิทยาศาสตร์ วิจัยและนวัตกรรม

Source: Education institute of Office of the Vocational Education Commission in Prachin Buri Province,  
Ministry of Education  
Education institute of Office of the Higher Education Commission in Prachin Buri Province,  
Ministry of Higher Education, Science, Research and Innovation

ตาราง 3.15 ผู้เรียน/นักศึกษาที่ลงทะเบียนเรียน และผู้เรียน/นักศึกษาที่สำเร็จการศึกษา ในสังกัดกรมส่งเสริมการเรียนรู้ จำแนกตามเพศ และกิจกรรมการศึกษา ปีงบประมาณ 2566

50

Table 3.15 Enrollment Registered and Enrollment Graduated Under Department of Learning Encouragement by Sex and Educational Activities: Fiscal Year 2023

กิจกรรมการศึกษา	ผู้เรียน/นักศึกษาลงทะเบียนเรียน Enrollment registered			ผู้เรียน/นักศึกษาสำเร็จการศึกษา Enrollment graduated			Educational activities
	รวม Total	ชาย Male	หญิง Female	รวม Total	ชาย Male	หญิง Female	
<b>รวมยอด</b>	<b>16,945</b>	<b>7,514</b>	<b>9,431</b>	<b>9,512</b>	<b>2,576</b>	<b>6,936</b>	<b>Total</b>
การส่งเสริมการรู้หนังสือ	614	134	480	415	110	305	Learning promotion
ประถมศึกษา	454	270	184	35	18	17	Elementary education
มัธยมศึกษาตอนต้น	3,294	2,312	982	645	425	220	Lower secondary education
มัธยมศึกษาตอนปลาย	5,143	3,405	1,738	977	630	347	Upper secondary education
ประกาศนียบัตรวิชาชีพ (ปวช.)	-	-	-	-	-	-	Higher vocational certificate
การศึกษาเพื่อพัฒนาอาชีพ	-	-	-	-	-	-	Education for vocational development
การศึกษาเพื่อพัฒนาทักษะชีวิต	360	127	233	360	127	233	Learning for life skill improvement
การศึกษาหลักสูตรระยะสั้น	-	-	-	-	-	-	Short-term vocational courses
การศึกษาเพื่อชุมชนในเขตภูเขา (ศศข.)	-	-	-	-	-	-	Learning for hilltribe communities
กระบวนการเรียนรู้ตามแนวปรัชญาเศรษฐกิจพอเพียง	173	74	99	173	74	99	Learning for sufficiency economy
โครงการตามพระราชดำริ	-	-	-	-	-	-	Projects under the initiative
การศึกษาเพื่อสังคมและชุมชน	174	36	138	174	36	138	Social and community education
โครงการศูนย์ฝึกอาชีพชุมชน	6,733	1,156	5,577	6,733	1,156	5,577	Community vocational training project

ที่มา: สำนักงานส่งเสริมการเรียนรู้จังหวัดปราจีนบุรี

Source: Prachin Buri Provincial Office of Learning Encouragement

ตาราง 3.16 ผู้เรียน/นักศึกษา ในสังกัดกรมส่งเสริมการเรียนรู้ จำแนกตามกิจกรรมการศึกษา เพศ และอำเภอ ปีงบประมาณ 2566

Table 3.16 Enrollment Registered in Department of Learning Encouragement by Educational Activities, Sex and District: Fiscal Year 2024

อำเภอ	การศึกษาขั้นพื้นฐาน Basic education			การศึกษาเพื่อพัฒนาอาชีพ Education for vocational development			การศึกษาเพื่อสังคมและชุมชน Social and community education			District
	รวม Total	ชาย Male	หญิง Female	รวม Total	ชาย Male	หญิง Female	รวม Total	ชาย Male	หญิง Female	
<b>รวมยอด</b>	<b>9,417</b>	<b>6,250</b>	<b>3,167</b>	<b>360</b>	<b>127</b>	<b>233</b>	<b>174</b>	<b>36</b>	<b>138</b>	<b>Total</b>
อำเภอเมืองปราจีนบุรี	2,884	2,565	319	65	45	20	55	17	38	Mueang Prachin Buri District
อำเภอกบินทร์บุรี	2,141	1,232	909	76	12	64	16	4	12	Kabin Buri District
อำเภอนาดี	670	350	320	45	19	26	37	7	30	Na Di District
อำเภอบ้านสร้าง	856	513	343	41	13	28	11	2	9	Ban Sang District
อำเภอประจันตคาม	1,049	603	446	53	19	34	24	1	23	Prachantakham District
อำเภอศรีมหาโพธิ์	1,420	753	667	47	13	34	15	4	11	Si Maha Phot District
อำเภอศรีมโหสถ	397	234	163	33	6	27	16	1	15	Si Mahosot District

ที่มา: สำนักงานส่งเสริมการเรียนรู้จังหวัดปราจีนบุรี

Source: Prachin Buri Provincial Office of Learning Encouragement



สถิติศาสนา ศิลปะ วัฒนธรรม

---

Religion, Art and Culture Statistics





ตาราง 4.1 วัด สำนักสงฆ์ โบสถ์คริสต์ มัสยิด พระภิกษุ และสามเณร จำแนกตามอำเภอ พ.ศ. 2566

Table 4.1 Temple, House of Priest, Church, Mosque, Buddhist Monk and Novice by District: 2023

อำเภอ	วัด Temple	สำนักสงฆ์ House of priest	โบสถ์คริสต์ Church	มัสยิด Mosque	พระภิกษุ Buddhist monk	สามเณร Novice	District
<b>รวมยอด</b>	<b>419</b>	<b>103</b>	<b>5</b>	<b>2</b>	<b>1,952</b>	<b>146</b>	<b>Total</b>
อำเภอเมืองปราจีนบุรี	97	4	2	-	434	4	Mueang Prachin Buri District
อำเภอกบินทร์บุรี	125	42	1	1	710	131	Kabin Buri District
อำเภอนาดี	37	38	-	-	115	-	Na Di District
อำเภอบ้านสร้าง	23	2	1	-	120	-	Ban Sang District
อำเภอประจันตคาม	68	12	-	-	231	7	Prachantakham District
อำเภอศรีมหาโพธิ์	51	3	-	1	254	4	Si Maha Phot District
อำเภอศรีมโหสถ	18	2	1	-	88	-	Si Mahosot District

ที่มา: สำนักงานพระพุทธศาสนาจังหวัดปราจีนบุรี  
สำนักงานวัฒนธรรมจังหวัดปราจีนบุรี

Source: Prachin Buri Provincial Office of Buddhism  
Prachin Buri Provincial Cultural Office



สถิติสุขภาพ

---

Health Statistics



ตาราง 5.1 ผู้ป่วยนอก จำแนกตามกลุ่มสาเหตุ (21 กลุ่มโรค) จากสถานบริการสาธารณสุข ของกระทรวงสาธารณสุข พ.ศ. 2561 - 2565

Table 5.1 Out-Patients According to 21 Cause Groups from Health Service Units, Ministry of Public Health: 2018 - 2022

กลุ่มสาเหตุ	2561 (2018)	2562 (2019)	2563 (2020)	2564 (2021)	2565 (2022)	Cause groups
<b>รวมยอด</b>	<b>2,051,015</b>	<b>2,010,859</b>	<b>1,921,138</b>	<b>1,506,857</b>	<b>1,854,330</b>	<b>Total</b>
โรคติดเชื้อและปรสิต	53,868	85,560	52,845	40,945	52,262	Certain infectious and parasitic diseases
เนื้องอก (รวมมะเร็ง)	20,354	20,844	23,471	22,788	32,785	Neoplasms
โรคเลือดและอวัยวะสร้างเลือด และความผิดปกติเกี่ยวกับภูมิคุ้มกัน	14,642	15,232	15,652	13,747	21,000	Diseases of the blood and blood forming organs and certain disorder involving the immune mechanism
โรคเกี่ยวกับต่อมไร้ท่อ โภชนาการ และเมตาบอลิซึม	346,645	336,732	362,556	325,269	375,961	Endocrine, nutritional and metabolic diseases
ภาวะแปรปรวนทางจิตและพฤติกรรม	39,817	45,075	40,908	37,421	44,885	Mental and behavioural disorders
โรกระบบประสาท	42,133	38,438	39,683	34,716	38,470	Diseases of the nervous system
โรคตาารวมส่วนประกอบของตา	63,556	56,890	57,359	42,031	53,380	Diseases of the eye and adnexa
โรคหูและปุ่มกกหู	15,659	13,813	13,330	10,355	11,101	Diseases of the ear and mastoid process
โรกระบบไหลเวียนเลือด	355,466	335,690	362,369	329,672	367,850	Diseases of the circulatory system
โรกระบบหายใจ	225,215	200,468	151,498	88,837	200,450	Diseases of the respiratory system
โรกระบบย่อยอาหาร รวมโรคในช่องปาก	243,474	219,075	204,966	123,240	164,677	Diseases of the digestive system
โรคผิวหนังและเนื้อเยื่อใต้ผิวหนัง	60,030	54,496	51,702	40,591	42,537	Diseases of the skin and subcutaneous tissue
โรกระบบกล้ามเนื้อ รวมโครงร่าง และเนื้อเยื่อเสริม	199,795	194,979	193,472	143,456	174,442	Diseases of the musculoskeletal system and connective tissue
โรกระบบอวัยวะสืบพันธุ์ร่วมปัสสาวะ	54,768	92,846	54,027	41,902	48,022	Diseases of the genitourinary system
ภาวะแทรกซ้อนการตั้งครรภ์ การคลอด และระยะหลังคลอด	9,753	7,508	9,707	7,842	8,373	Complication of pregnancy, childbirth and the puerperium
ภาวะผิดปกติของทารกที่เกิดขึ้นในระยะปริกำเนิด (อายุครรภ์ 22 สัปดาห์ขึ้นไป จนถึง 7 วัน หลังคลอด)	1,135	1,140	1,158	879	1,396	Certain conditions originating in the perinatal period
รูปร่างผิดปกติแต่กำเนิด การพิการจนผิดรูปแต่กำเนิด และโครโมโซมผิดปกติ	2,772	2,453	1,831	1,495	2,049	Congenital malformations, deformations and chromosomal abnormalities
อาการ อาการแสดงและสิ่งผิดปกติที่พบได้จากการตรวจทางคลินิก และทางห้องปฏิบัติการ ที่ไม่สามารถจำแนกโรคในกลุ่มอื่นได้	223,317	218,404	216,829	146,885	157,864	Symptoms, signs and abnormal clinical and laboratory findings, not elsewhere classified
การเป็นพิษและผลที่ตามมา	1,125	868	917	725	807	Poisoning, toxic effect, and their sequelae

ตาราง 5.1 ผู้ป่วยนอก จำแนกตามกลุ่มสาเหตุ (21 กลุ่มโรค) จากสถานบริการสาธารณสุข ของกระทรวงสาธารณสุข พ.ศ. 2561 - 2565 (ต่อ)

Table 5.1 Out-Patients According to 21 Cause Groups from Health Service Units, Ministry of Public Health: 2018 - 2022 (Cont.)

กลุ่มสาเหตุ	2561 (2018)	2562 (2019)	2563 (2020)	2564 (2021)	2565 (2022)	Cause groups
อุบัติเหตุจากการขนส่งและผลที่ตามมา	16,495	15,677	14,975	11,156	11,229	Transport accidents and their sequelae
สาเหตุจากภายนอกอื่น ๆ ที่ทำให้ป่วยหรือตาย	60,996	54,671	51,883	42,905	44,790	Other external causes of morbidity and mortality (eg: accidents, injuries, intentional self-harm, assault, animals and plants, complications of medical and surgical care and other unspecified causes)

ที่มา: สำนักงานปลัดกระทรวงสาธารณสุข

Source: Office of the Permanent Secretary Ministry of Public Health

ตาราง 5.2 10 ลำดับโรคสูงสุดของผู้ป่วยใน จำแนกตามสาเหตุการป่วย 298 กลุ่มโรค จากสถานบริการสาธารณสุข ของกระทรวงสาธารณสุข พ.ศ. 2561 - 2565

Table 5.2 Top-Ten Most of In-Patients According to 298 Groups of Cause from Health Service Units, Ministry of Public Health: 2018 - 2022

สาเหตุของโรค	2561 (2018)	2562 (2019)	2563 (2020)	2564 (2021)	2565 (2022)	Causes of illness
ความผิดปกติของต่อมไร้ท่อ โภชนาการและเมตาบอลิกอื่น ๆ	20,251	22,712	25,050	25,123	24,201	Other Endocrine, nutritional and metabolic disorders
บุคคลขอรับบริการเพื่อการตรวจและชันสูตร	198	199	914	12,757	17,671	Persons encountering health services for examination and investigation
ปอดบวม	4,603	3,908	2,795	8,994	14,124	Pneumonia
ความดันโลหิตสูงที่ไม่มีสาเหตุ	10,311	10,636	11,166	10,817	12,021	Essential (primary) hypertension
เบาหวาน	6,110	6,355	6,373	6,732	7,431	Diabetes mellitus
อาการ อาการแสดงและสิ่งผิดปกติที่พบจากการตรวจทางคลินิก และตรวจทางห้องปฏิบัติการที่มีได้มีรหัสระบุไว้	5,547	6,402	5,999	6,939	7,087	Other symptoms, signs and abnormal clinical and laboratory findings, not elsewhere classified
บุคคลที่มีปัจจัยที่น่าจะเป็นอันตรายต่อสุขภาพ ที่เกี่ยวข้องกับโรคติดต่อ	121	170	216	2,981	5,200	Other persons with potential health hazards related to communicable diseases
ไตวาย	4,387	4,910	5,270	5,144	5,079	Renal failure
โลหิตจางอื่น ๆ	5,908	6,233	6,043	5,579	4,889	Other anaemia
การเกิดของทารกตามสถานที่เกิด	5,003	4,652	4,777	4,355	3,525	Liveborn infants according to place of birth

ที่มา: สำนักงานปลัดกระทรวงสาธารณสุข

Source: Office of the Permanent Secretary Ministry of Public Health

ตาราง 5.3 การตาย จำแนกตามสาเหตุที่สำคัญ และเพศ พ.ศ. 2565 - 2566

Table 5.3 Deaths by Leading Causes of Death and Sex: 2022 - 2023

สาเหตุตาย	การตาย Deaths						อัตราตายต่อประชากร 100,000 คน Death rate per 100,000 population						Causes of Death
	2565 (2022)			2566 (2023)			2565 (2022)			2566 (2023)			
	รวม Total	ชาย Male	หญิง Female	รวม Total	ชาย Male	หญิง Female	รวม Total	ชาย Male	หญิง Female	รวม Total	ชาย Male	หญิง Female	
<b>รวมยอด</b>	<b>4,707</b>	<b>2,646</b>	<b>2,061</b>	<b>2,178</b>	<b>1,047</b>	<b>1,131</b>	<b>826.9</b>	<b>1,082.0</b>	<b>822.2</b>	<b>437.8</b>	<b>426.5</b>	<b>448.8</b>	<b>Total</b>
มะเร็ง และเนื้องอกทุกชนิด	654	366	288	193	101	92	114.5	149.6	114.9	38.8	41.1	36.5	Malignant neoplasm, all forms
อุบัติเหตุ เหตุการณ์ที่ไม่สามารถระบุเจตนาและปัจจัยเสริมที่มีความสัมพันธ์กับสาเหตุการตาย	193	159	34	23	15	8	31.5	65.0	13.6	4.6	6.1	3.2	Accident, event of undetermined intent, supplementary factors related to causes of mortality
ความดันเลือดสูง และโรคหลอดเลือดในสมอง	319	194	125	3	2	1	61.2	79.3	49.9	0.6	0.8	0.4	Hypertension and cerebrovascular disease
โรคหัวใจ	119	61	58	597	288	309	29.3	24.9	23.1	120.0	117.3	122.6	Disease of the heart
ปอดอักเสบและโรคอื่นๆ ของปอด	555	335	220	252	125	127	67.2	136.9	87.8	50.7	50.9	50.4	Pneumonia and other disease of lung
ไตอักเสบ กลุ่มอาการของไตพิการ และไตพิการ	22	9	13	44	25	19	21.8	3.7	5.2	8.8	10.2	7.5	Nephritis, nephrotic syndrome and nephrosis
โรคเกี่ยวกับตับและตับอ่อน	78	50	28	54	29	25	22.4	20.4	11.2	10.9	11.8	9.9	Disease of liver and pancreas
การฆ่าตัวตาย ถูกฆาตตาย	30	24	6	4	2	2	6.1	9.8	2.4	0.8	0.8	0.8	Suicide, homicide
เบาหวาน	26	9	17	15	8	7	5.3	3.7	6.8	3.0	3.3	2.8	Diabetes mellitus
วัณโรคทุกชนิด	38	33	5	34	19	15	10.7	13.5	2.0	6.8	7.7	6.0	Tuberculosis, all forms
โรคภูมิคุ้มกันบกพร่องเนื่องจากไวรัส	16	12	4	27	15	12	3.4	4.9	1.6	5.4	6.1	4.8	Human immunodeficiency virus (HIV) disease
อื่น ๆ	2,657	1,394	1,263	932	418	514	453.6	569.8	503.8	187.3	170.3	204.0	Others

ที่มา: สำนักงานสาธารณสุขจังหวัดปราจีนบุรี

Source: Prachin Buri Provincial Health Office



ตาราง 5.4 สถานพยาบาลที่มีเตียงผู้ป่วยรับไว้ค้างคืน จำนวนเตียง แพทย์ ทันตแพทย์ เภสัชกร พยาบาล ผู้ช่วยพยาบาล และผู้ป่วย จำแนกตามประเภทสถานพยาบาล และสังกัด พ.ศ. 2566

Table 5.4 Hospital and Medical Establishments with Bed, Bed, Physician, Dentist, Pharmacist, Nurse, Technical Nurse and Patient By Type and Jurisdiction: 2023

ประเภท/สังกัด	สถานพยาบาล ที่มีเตียงผู้ป่วย รับไว้ค้างคืน Hospital and medical establishment with bed	เตียง Bed	แพทย์ Physician	ทันตแพทย์ Dentist	เภสัชกร Pharmacist	พยาบาล Nurse	พยาบาลเทคนิค Technical nurse	ผู้ป่วย Patient			Type/jurisdiction
								รวม Total	ผู้ป่วยใน In-patient	ผู้ป่วยนอก Out-patient	
<b>ประเภทบริการทั่วไป</b>	<b>18</b>	<b>2,267</b>	<b>1,977</b>	<b>262</b>	<b>72</b>	<b>3,143</b>	-	<b>1,844,992</b>	<b>407,261</b>	<b>1,437,731</b>	<b>General services</b>
<b>รัฐบาล</b>	8	1,017	915	129	21	1,503	-	756,764	42,515	714,249	Government
กระทรวงสาธารณสุข	7	979	838	126	19	1,459	-	731,598	41,641	689,957	Ministry of Public Health
กระทรวงอื่น ๆ	1	38	77	3	2	44	-	25,166	874	24,292	Other ministries
รัฐวิสาหกิจและองค์การอิสระ	-	-	-	-	-	-	-	-	-	-	State enterprise
เทศบาล	-	-	-	-	-	-	-	-	-	-	Municipality
เอกชน	2	233	147	4	30	137	-	331,464	322,231	9,233	Private
<b>ประเภทบริการเฉพาะทาง</b>	<b>6</b>	<b>993</b>	<b>434</b>	<b>43</b>	<b>11</b>	<b>802</b>	-	-	<b>39,953</b>	<b>179,368</b>	<b>Specialized services</b>
<b>รัฐบาล</b>	2	-	-	-	-	-	-	-	-	-	Government
กระทรวงสาธารณสุข	2	760	434	43	11	802	-	-	35,953	179,368	Ministry of Public Health
กระทรวงอื่น ๆ	-	-	-	-	-	-	-	-	-	-	Other ministries
รัฐวิสาหกิจและองค์การอิสระ	-	-	-	-	-	-	-	-	-	-	State enterprise
เทศบาล	-	-	-	-	-	-	-	-	-	-	Municipality
เอกชน	2	233	-	-	-	-	-	-	-	-	Private

ที่มา: สำนักงานสาธารณสุขจังหวัดปราจีนบุรี

Source: Prachin Buri Provincial Health Office

ตาราง 5.5 สถานพยาบาล จำแนกตามประเภท และอำเภอ ปีงบประมาณ 2566

Table 5.5 Hospital and Medical Establishment by Type and District: Fiscal Year 2023

อำเภอ	โรงพยาบาลรัฐบาล <sup>1/</sup> Government hospital	โรงพยาบาลเอกชน Private hospital	โรงพยาบาลส่งเสริมสุขภาพตำบล <sup>2/</sup> Sub-district health promoting hospital	ศูนย์บริการสาธารณสุข Public health center	คลินิกทุกประเภท Clinic	District
<b>รวมยอด</b>	<b>7</b>	<b>2</b>	<b>94</b>	<b>2</b>	<b>180</b>	<b>Total</b>
อำเภอเมืองปราจีนบุรี	1	-	17	1	70	Mueang Prachin Buri District
อำเภอกบินทร์บุรี	1	-	22	1	48	Kabin Buri District
อำเภอนาดี	1	-	14	-	5	Na Di District
อำเภอบ้านสร้าง	1	-	11	-	2	Ban Sang District
อำเภอประจันตคาม	1	-	15	-	5	Prachantakham District
อำเภอศรีมหาโพธิ์	1	2	14	-	48	Si Maha Phot District
อำเภอศรีมโหสถ	1	-	4	-	2	Si Mahosot District

1/ รวมโรงพยาบาลของรัฐ รัฐวิสาหกิจและองค์การอิสระ และเทศบาล (ไม่รวมโรงพยาบาลประเภทบริการเฉพาะทาง)

2/ โรงพยาบาลส่งเสริมสุขภาพตำบล หมายถึง หน่วยบริการสาธารณสุขที่อยู่ใกล้ชุมชน ซึ่งได้แก่ ศูนย์สุขภาพชุมชน หรือสถานีนอมนายที่มีการดำเนินงานด้านสุขภาพเชิงรุก ซึ่งเป็นกรยกระดับและพัฒนาระบบสาธารณสุข ตามแถลงการของนายกรัฐมนตรี เมื่อวันที่ 29 ธันวาคม 2551

ที่มา: สำนักงานสาธารณสุขจังหวัดปราจีนบุรี

1/ Included government hospital, state enterprise hospital and municipality hospital (excluded specialized hospital).

2/ Tambon health promoting hospital (sub-district) is mean public health service in communities, including community health centers or health center with service to health aggressive. This revise and development public health was the statement of the Prime Minister on December 29, 2008.

Source: Prachin Buri Provincial Health Office

ตาราง 5.6 เจ้าหน้าที่ทางการแพทย์ จำแนกตามอำเภอ พ.ศ. 2566

Table 5.6 Medical Personnel by District: 2023

อำเภอ	เจ้าหน้าที่ทางการแพทย์ของรัฐบาล Medical personnels in the government					ประชากรต่อเจ้าหน้าที่ทางการแพทย์ทั้งหมด Population per total medical personnel					District
	แพทย์ Physician	ทันตแพทย์ Dentist	เภสัชกร Pharmacist	พยาบาล Nurse	พยาบาลเทคนิค Technical nurse	แพทย์ Physician	ทันตแพทย์ Dentist	เภสัชกร Pharmacist	พยาบาล Nurse	พยาบาลเทคนิค Technical nurse	
<b>รวมยอด</b>	<b>265</b>	<b>66</b>	<b>93</b>	<b>1,015</b>	-	<b>1,877</b>	<b>7,538</b>	<b>5,349</b>	<b>490</b>	-	<b>Total</b>
อำเภอเมืองปราจีนบุรี	154	25	50	551	-	681	4,193	2,096	190	-	Mueang Prachin Buri District
อำเภอกบินทร์บุรี	47	14	21	243	-	2,767	9,288	-	535	-	Kabin Buri District
อำเภอนาดี	14	5	4	52	-	2,986	8,957	11,196	861	-	Na Di District
อำเภอบ้านสร้าง	11	6	4	38	-	2,308	4,232	6,348	668	-	Ban Sang District
อำเภอประจันตคาม	10	4	3	48	-	4,699	11,747	-	979	-	Prachantakham District
อำเภอศรีมหาโพธิ์	17	7	7	48	-	4,137	10,048	-	1,465	-	Si Maha Phot District
อำเภอศรีมโหสถ	11	5	4	35	-	1,439	3,166	3,958	452	-	Si Mahosot District

ที่มา: สำนักงานสาธารณสุขจังหวัดปราจีนบุรี

Source: Prachin Buri Provincial Health Office

ตาราง 5.7 ใบอนุญาตประกอบธุรกิจเกี่ยวกับยา พ.ศ. 2562 - 2566

Table 5.7 Licence Concerning Drug: 2019 - 2023

ปี Year	ยาแผนปัจจุบัน Modern drug					ยาแผนโบราณ Traditional drug			
	ขย1. A licence to sell modern drug	ขย2. A licence to sell only ready-packed modern drugs which are not dangerous or specially-controlled drug	ขย3. A licence to sell only ready-packed modern drug for veterinary use	ผย1. A licence to produce modern drug	นย1. A licence to import or order drug into the Kingdom	ขยบ. A licence to sell traditional drug	ผยบ. A licence to produce traditional drug	นยบ. A licence to import or order traditional drug into the Kingdom	
2562 (2019)	118	8	2	1	1	8	3	-	
2563 (2020)	120	8	2	1	-	8	3	-	
2564 (2021)	117	7	2	1	-	-	1	-	
2565 (2022)	124	4	2	1	-	-	2	-	
2566 (2023)	120	3	2	1	-	-	2	-	

หมายเหตุ: ข้อมูล ณ วันที่ 15 พฤษภาคม พ.ศ. 2566

Note: Data as of 15 May 2023

ที่มา: สำนักงานคณะกรรมการอาหารและยา กระทรวงสาธารณสุข

Source: Food and Drug Administration, Ministry of Public Health

สถิติสวัสดิการสังคม

---

Social Security Statistics



ตาราง 6.1 สถิติกองทุนประกันสังคม พ.ศ. 2561 - 2565

Table 6.1 Statistics of Social Security Fund: 2018 - 2022

รายการ	2561 (2018)	2562 (2019)	2563 (2020)	2564 (2021)	2565 (2022)	Item
สถานประกอบการ	2,903	2,867	2,930	2,981	3,039	Establishment
ผู้ประกันตนตามมาตรา 33 <sup>1/</sup>	148,065	146,436	142,265	146,341	149,005	Insured person under article 33 <sup>1/</sup>
ผู้ประกันตนตามมาตรา 39 <sup>2/</sup>	9,225	10,093	10,840	11,973	11,744	Insured person under article 39 <sup>2/</sup>
ผู้ประกันตนตามมาตรา 40 <sup>3/</sup>	23,571	26,079	28,896	120,282	121,780	Insured person under article 40 <sup>3/</sup>
การใช้บริการของผู้ประกันตนตามมาตรา 33 และมาตรา 39						Number of utilization of insured person under article 33 and under article 39
เจ็บป่วย	187,662	212,278	312,810	400,499	45,281	Sickness
ทุพพลภาพ	23	186	207	214	227	Invalidity
ตาย	288	317	322	353	354	Death
คลอดบุตร	3,529	3,526	3,346	3,260	3,167	Maternity
ชราภาพ	4,058	4,916	5,490	6,779	7,922	Old age
สงเคราะห์บุตร	18,451	18,998	18,220	18,355	17,440	Child allowance
ว่างงาน	1,197	1,244	4,235	1,816	2,417	Unemployment

1/ ผู้ประกันตนตามมาตรา 33 หมายถึง ผู้ซึ่งขึ้นทะเบียนประกันสังคม และหรือจ่ายเงินสมทบ อันก่อให้เกิดสิทธิได้รับประโยชน์ทดแทน ตามพระราชบัญญัติประกันสังคม

2/ ผู้ประกันตนตามมาตรา 39 หมายถึง ผู้ที่เคยเป็นผู้ประกันตนตามมาตรา 33 และต่อมากลายเป็นผู้ประกันตนได้สิ้นสุดลงตามมาตรา 38(2) คือ สิ้นสภาพการเป็นลูกจ้าง และได้แจ้งความประสงค์เป็นผู้ประกันตนต่อ

3/ ผู้ประกันตนตามมาตรา 40 หมายถึง ผู้ที่มีใช้ผู้ประกันตนตามมาตรา 33 และมาตรา 39 และประสงค์จะสมัครเข้าเป็นผู้ประกันตนตามพระราชบัญญัติประกันสังคม พ.ศ. 2533

หมายเหตุ: ปี 2561 กรณีทุพพลภาพ คือ ผู้ทุพพลภาพคนใหม่ นับตามจำนวนผู้ที่ได้รับอนุมัติ ณ ปีนั้น  
ปี 2562-2565 กรณีทุพพลภาพ คือ จำนวนครั้งของการจ่ายประโยชน์ทดแทนกรณีทุพพลภาพในแต่ละเดือน

1/ Insured person under Article 33: a person who pays contributions which provides entitlement to benefits under the Social Security Act.

2/ Insured person under Article 39: any person who has been an insured person under Article 33 and whose insurance has subsequently ceased under Article 38(2) and he or she notify his/her intention to continue to be insured person.

3/ Insured person under Article 40: any other person who is not an employee person under this Act under section 33 and section 39 may apply to be an insured by notifying the intention to the Office.

Note: 2018 Invalidity counted on new case only,  
2019-2022 Invalidity counted on the number of compensation payments in the case of disability in each month

ตาราง 6.2 ลูกจ้างที่ประสบอันตรายหรือเจ็บป่วยเนื่องจากการทำงาน จำแนกตามความร้ายแรง พ.ศ. 2562 - 2566

Table 6.2 Employee Caused by Occupational Injuries or Diseases by Degree of Loss: 2019 - 2023

ความร้ายแรง	2562 (2019)	2563 (2020)	2564 (2021)	2565 (2022)	2566 (2023)	Degree of loss
<b>รวมยอด</b>	<b>1,229</b>	<b>982</b>	<b>1,145</b>	<b>1,191</b>	<b>1,204</b>	<b>Total</b>
ตาย	9	6	5	13	1	Death
ทุพพลภาพ	-	-	-	-	-	Permanent total disability
สูญเสียอวัยวะบางส่วน	3	1	7	7	9	Permanent partial disability
หยุดงานเกิน 3 วัน	361	314	323	327	360	Temporary disability > 3 days
หยุดงานไม่เกิน 3 วัน	856	661	810	844	834	Temporary disability ≤ 3 days
<b>จำนวนลูกจ้างในข่ายกองทุนเงินทดแทน</b>	<b>146,541</b>	<b>142,416</b>	<b>146,522</b>	<b>149,192</b>	<b>148,339</b>	<b>Number of employees by Workmen's Compensation Fund</b>
<b>อัตราการประสบอันตรายต่อลูกจ้าง 1,000 ราย</b>						<b>Injury rate per 1,000 employees</b>
นับทุกกรณี	8.39	6.90	7.81	7.98	8.12	All case
นับกรณีร้ายแรง	2.55	2.25	2.29	2.33	2.49	Loss case

ที่มา: สำนักงานประกันสังคม กระทรวงแรงงาน

Source: Social Security Office, Ministry of Labour



สถิติหญิงและชาย

---

Gender Statistics



ตาราง 7.1 ประชากรจากการทะเบียน จำแนกตามเพศ กลุ่มอายุ และอำเภอ พ.ศ. 2566

Table 7.1 Population from Registration Record by Sex, Age Group and District: 2023

อำเภอ	รวม Total	กลุ่มอายุ (ปี) Age group (year)																				100 และมากกว่า 100 and over	ไม่ทราบ Unknown	District
		0-4	5-9	10-14	15-19	20-24	25-29	30-34	35-39	40-44	45-49	50-54	55-59	60-64	65-69	70-74	75-79	80-84	85-89	90-94	95-99			
<b>รวมยอด</b>	<b>499,563</b>	<b>23,372</b>	<b>27,320</b>	<b>29,974</b>	<b>30,267</b>	<b>33,937</b>	<b>37,001</b>	<b>37,090</b>	<b>35,699</b>	<b>38,764</b>	<b>38,868</b>	<b>36,855</b>	<b>35,529</b>	<b>30,364</b>	<b>21,927</b>	<b>16,986</b>	<b>10,733</b>	<b>7,340</b>	<b>4,584</b>	<b>2,043</b>	<b>646</b>	<b>264</b>	-	<b>Total</b>
<b>ชาย</b>	<b>246,490</b>	<b>12,005</b>	<b>14,073</b>	<b>15,396</b>	<b>15,544</b>	<b>19,111</b>	<b>19,212</b>	<b>18,989</b>	<b>17,917</b>	<b>19,392</b>	<b>19,192</b>	<b>17,683</b>	<b>16,634</b>	<b>14,015</b>	<b>9,781</b>	<b>7,289</b>	<b>4,619</b>	<b>2,864</b>	<b>1,673</b>	<b>747</b>	<b>235</b>	<b>119</b>	-	<b>Male</b>
อำเภอเมืองปราจีนบุรี	54,973	2,160	2,728	3,028	3,036	7,423	4,487	4,068	3,681	3,623	3,672	3,467	3,528	3,483	2,395	1,672	1,155	713	381	204	48	21	-	Mueang Prachin Buri District
อำเภอกบินทร์บุรี	73,090	3,845	4,418	4,870	5,051	4,685	5,643	5,496	5,139	5,940	5,942	5,551	4,935	4,051	2,759	2,054	1,223	720	423	206	87	52	-	Kabin Buri District
อำเภอนาดี	25,930	1,271	1,533	1,731	1,761	1,670	1,979	1,924	1,815	2,100	2,116	1,979	1,849	1,528	991	742	452	266	146	49	19	9	-	Na Di District
อำเภอบ้านสร้าง	14,937	613	746	820	872	877	1,125	1,156	1,000	1,089	1,134	1,154	1,185	1,012	719	555	370	268	153	65	15	9	-	Ban Sang District
อำเภอประจันตคาม	26,330	1,176	1,437	1,544	1,602	1,490	1,948	1,968	1,898	1,982	2,094	2,037	2,020	1,619	1,178	974	576	422	235	92	26	12	-	Prachantakham District
อำเภอศรีมหาโพธิ์	41,876	2,523	2,694	2,824	2,658	2,419	3,354	3,650	3,741	3,957	3,492	2,795	2,394	1,751	1,307	985	635	346	228	85	28	10	-	Si Maha Phot District
อำเภอศรีมโหสถ	9,354	417	517	579	564	547	676	727	643	701	742	700	723	571	432	307	208	129	107	46	12	6	-	Si Mahosot District
<b>หญิง</b>	<b>253,073</b>	<b>11,367</b>	<b>13,247</b>	<b>14,578</b>	<b>14,723</b>	<b>14,826</b>	<b>17,789</b>	<b>18,101</b>	<b>17,782</b>	<b>19,372</b>	<b>19,676</b>	<b>19,172</b>	<b>18,895</b>	<b>16,349</b>	<b>12,146</b>	<b>9,697</b>	<b>6,114</b>	<b>4,476</b>	<b>2,911</b>	<b>1,296</b>	<b>411</b>	<b>145</b>	-	<b>Female</b>
อำเภอเมืองปราจีนบุรี	53,578	2,067	2,606	2,862	2,875	2,920	3,483	3,654	3,584	3,798	3,920	3,956	4,409	4,082	3,084	2,416	1,518	1,103	774	321	116	30	-	Mueang Prachin Buri District
อำเภอกบินทร์บุรี	75,817	3,623	4,189	4,684	4,794	4,722	5,322	5,264	5,040	5,798	6,181	5,917	5,576	4,765	3,427	2,642	1,570	1,136	702	314	91	60	-	Kabin Buri District
อำเภอนาดี	26,336	1,235	1,383	1,618	1,620	1,658	1,880	1,758	1,892	2,008	2,143	2,184	1,941	1,661	1,144	904	555	358	253	102	30	9	-	Na Di District
อำเภอบ้านสร้าง	15,569	600	726	790	843	862	1,087	1,054	940	1,056	1,136	1,206	1,225	1,170	830	753	500	389	254	102	36	10	-	Ban Sang District
อำเภอประจันตคาม	27,851	1,080	1,267	1,448	1,556	1,596	1,860	1,819	1,747	1,967	2,157	2,229	2,276	1,887	1,508	1,217	858	711	414	186	49	19	-	Prachantakham District
อำเภอศรีมหาโพธิ์	44,112	2,404	2,608	2,630	2,466	2,535	3,513	3,889	3,924	4,051	3,456	2,891	2,641	2,104	1,651	1,328	825	573	365	189	54	15	-	Si Maha Phot District
อำเภอศรีมโหสถ	9,810	358	468	546	569	533	644	663	655	694	683	789	827	680	502	437	288	206	149	82	35	2	-	Si Mahosot District

หมายเหตุ: ไม่ทราบ = ระบุเกิดปีจันทรคติ  
ที่มา: กรมการปกครอง กระทรวงมหาดไทย

Note: Unknown = Lunar year of birth  
Source: Department of Provincial Administration, Ministry of Interior

ตาราง 7.2 การเกิดมีชีพ การตาย จำแนกตามเพศ พ.ศ. 2562 - 2566

Table 7.2 Live Births and Deaths by Sex: 2019 - 2023

ปี	การเกิดมีชีพ Live births						การตาย Death						Year
	จำนวน Number			ต่อประชากรพันคน Per 1,000 population			จำนวน Number			ต่อประชากรพันคน Per 1,000 population			
	รวม Total	ชาย Male	หญิง Female	รวม Total	ชาย Male	หญิง Female	รวม Total	ชาย Male	หญิง Female	รวม Total	ชาย Male	หญิง Female	
2562	4,989	2,541	2,448	10.1	5.2	5.0	4,035	2,279	1,756	8.2	4.5	3.6	2019
2563	5,077	2,626	2,451	10.3	5.3	5.0	3,857	2,227	1,630	7.8	4.5	3.3	2020
2564	4,901	2,471	2,430	9.9	5.0	4.9	4,616	2,645	1,971	9.3	5.4	4.0	2021
2565	4,462	2,288	2,174	9.0	4.6	4.4	4,707	2,646	2,061	9.5	5.3	4.2	2022
2566	2,807	1,459	1,348	5.6	5.9	5.3	2,178	1,047	1,131	4.4	4.3	4.5	2023

ที่มา: สำนักงานสาธารณสุขจังหวัดปราจีนบุรี

Source: Prachin Buri Provincial Health Office

ตาราง 7.3 ประชากรอายุ 15 ปีขึ้นไป จำแนกตามเพศ และสถานภาพแรงงาน เป็นรายไตรมาส พ.ศ. 2566 - 2567

Table 7.3 Population Aged 15 Years and Over by Sex, Labour Force Status and Quarterly: 2023 - 2024

สถานภาพแรงงาน	2566 (2023)												2567 (2024)			Labour force status
	ไตรมาสที่ 1 Quarter 1			ไตรมาสที่ 2 Quarter 2			ไตรมาสที่ 3 Quarter 3			ไตรมาสที่ 4 Quarter 4			ไตรมาสที่ 1 Quarter 1			
	รวม Total	ชาย Male	หญิง Female	รวม Total	ชาย Male	หญิง Female	รวม Total	ชาย Male	หญิง Female	รวม Total	ชาย Male	หญิง Female	รวม Total	ชาย Male	หญิง Female	
รวมยอด	547,223	243,071	284,353	549,322	263,874	285,448	551,411	264,876	286,535	553,443	265,855	287,588	555,500	266,842	288,658	Total
กำลังแรงงานรวม	390,030	201,974	188,056	396,966	213,586	183,381	395,764	212,821	182,943	397,264	211,414	185,850	392,051	209,811	182,240	Total labour force
กำลังแรงงานปัจจุบัน	388,126	200,070	188,056	396,524	213,586	182,938	395,764	212,821	182,943	396,890	211,414	185,476	392,051	209,811	182,240	Current labour force
ผู้มีงานทำ	385,567	198,005	187,562	392,845	210,913	181,931	391,886	209,925	181,961	391,890	207,428	184,462	387,920	208,644	179,276	Employed
ผู้ว่างงาน	2,559	2,064	494	3,679	2,672	1,007	3,878	2,896	982	5,000	3,986	1,014	4,131	1,167	2,964	Unemployed
กำลังแรงงานที่รอฤดูกาล	1,904	1,904	-	442	-	442	-	-	-	374	-	374	-	-	-	Seasonally inactive labour force
ผู้ไม่อยู่ในกำลังแรงงาน	157,194	41,097	96,297	152,356	50,288	102,067	155,647	52,055	103,592	156,179	54,441	101,738	163,449	57,031	106,418	Persons not in labour force
ทำงานบ้าน	53,626	6,776	46,850	57,839	7,175	50,664	60,376	2,993	57,383	61,821	4,026	57,795	62,236	5,498	56,738	Household work
เรียนหนังสือ	27,966	14,074	13,892	27,884	12,551	15,332	34,281	13,893	20,388	28,738	14,758	13,980	44,116	20,822	23,294	Studies
เด็ก/ชรา/ป่วย/พิการ จนไม่สามารถทำงานได้	42,198	20,044	22,154	44,436	18,900	25,536	39,690	20,238	19,452	45,697	22,043	23,654	37,866	19,472	18,394	Too young/old/illness/disability incapable of work
อื่น ๆ	33,403	20,003	13,401	22,197	11,662	10,535	21,300	14,931	6,369	19,923	13,614	6,309	19,231	11,239	7,992	Others

ที่มา: สํารวจภาวะการทำงานของประชากร พ.ศ. 2566 - 2567 ระดับจังหวัด  
สำนักงานสถิติแห่งชาติ กระทรวงดิจิทัลเพื่อเศรษฐกิจและสังคม

Source: Labour Force Survey: 2023 - 2024, Provincial level,  
National Statistical Office, Ministry of Digital Economy and Society

ตาราง 7.4 ครู จำแนกตามเพศและวุฒิการศึกษา และนักเรียน จำแนกตามเพศและระดับการศึกษา พ.ศ. 2562 - 2566

Table 7.4 Teacher by Sex and Qualification and Student by Sex and Level of Education: 2019 - 2023

ระดับการศึกษา	2562 (2019)			2563 (2020)			2564 (2021)			2565 (2022)			2566 (2023)			Level of education
	รวม Total	ชาย Male	หญิง Female	รวม Total	ชาย Male	หญิง Female	รวม Total	ชาย Male	หญิง Female	รวม Total	ชาย Male	หญิง Female	รวม Total	ชาย Male	หญิง Female	
<b>วุฒิการศึกษา</b>	<b>ครู Teacher</b>															<b>Qualification</b>
ต่ำกว่าอนุปริญญา	-	-	-	3,117	805	2,312	-	-	-	6,855	2,362	4,493	4,236	952	3,279	Lower than diploma
อนุปริญญาหรือเทียบเท่า	-	-	-	13	5	8	-	-	-	1	1	-	2	-	2	Dip.in Ed. or equivalent
ปริญญาตรี	-	-	-	16	5	11	-	-	-	17	4	13	10	4	6	Bachelor's degree
ปริญญาโทหรือสูงกว่า	-	-	-	2,095	489	1,606	-	-	-	5,921	2,115	3,806	3,252	706	2,544	Master's degree or higher
	-	-	-	993	306	687	-	-	-	916	242	674	972	242	727	
<b>ระดับการศึกษา</b>	<b>นักเรียน Student</b>															<b>Level of education</b>
ก่อนประถมศึกษา	80,006	39,953	40,053	80,038	40,038	40,000	80,962	39,994	40,968	79,967	39,994	39,973	79,446	39,931	39,515	Pre-elementary
ประถมศึกษา	14,410	7,416	6,994	14,324	7,434	6,890	14,197	7,781	6,916	13,880	7,049	6,831	13,614	6,906	6,708	Elementary
มัธยมศึกษาตอนต้น	38,526	19,793	18,733	38,467	19,778	18,689	38,842	19,622	19,220	37,716	19,567	18,149	37,480	19,552	17,928	Lower secondary
มัธยมศึกษาตอนปลาย	18,455	9,423	9,023	18,300	9,332	8,968	18,452	9,322	9,130	18,467	9,329	9,138	18,325	9,319	9,006	Upper secondary
	8,615	3,321	5,294	8,947	3,494	5,453	9,471	3,769	5,702	9,904	4,049	5,855	10,027	4,154	5,873	

ที่มา: สำนักงานเขตพื้นที่การศึกษาประถมศึกษาปราจีนบุรี เขต 1 และ 2  
 สำนักงานเขตพื้นที่การศึกษามัธยมศึกษาปราจีนบุรี นครนายก  
 สำนักงานศึกษาธิการจังหวัดปราจีนบุรี  
 องค์การบริหารส่วนจังหวัดปราจีนบุรี  
 สำนักงานเทศบาลเมืองปราจีนบุรี  
 สำนักงานเทศบาลตำบลบึงนทร์  
 สำนักงานเทศบาลตำบลนาดี  
 สำนักงานพระพุทธศาสนาจังหวัดปราจีนบุรี

Source: Prachin Buri Primary Educational Service Area Office, Area 1, 2  
 The Secondary Educational Service Area Office Prachin Buri Nakhon Nayok  
 Prachin Buri Provincial Education Office  
 Prachin Buri Provincial Administrative Organization  
 Prachinburi Town Municipality Office  
 Kabin Subdistrict Municipality Office  
 Na Di Subdistrict Municipality Office  
 Prachin Buri Provincial Office of Buddhism

สถิติรายได้และรายจ่ายของครัวเรือน

---

Household Income and Expenditure Statistics





ตาราง 8.1 รายได้และค่าใช้จ่ายเฉลี่ยต่อเดือนของครัวเรือน และหนี้สินเฉลี่ยต่อครัวเรือนทั้งสิ้น จำแนกตามสถานะทางเศรษฐกิจสังคมของครัวเรือน พ.ศ. 2566

Table 8.1 Average Monthly Income and Expenditure per Household and Average Amount of Debt per Household by Socio - Economic Class: 2023

สถานะทางเศรษฐกิจสังคม	รายได้ทั้งสิ้นต่อเดือน Total monthly income	ค่าใช้จ่ายทั้งสิ้นต่อเดือน Total monthly expenditure	หนี้สินเฉลี่ยต่อครัวเรือนทั้งสิ้น Average amount of debt per household	ร้อยละของค่าใช้จ่ายต่อรายได้ Percentage of expenditure to income	Socio - Economic Class
รวมทั้งสิ้น	23,883	21,012	275,835	88.0	Total
<b>ผู้ถือครองทำการเกษตร/เพาะเลี้ยง</b>					<b>Farm operators/Culture</b>
ส่วนใหญ่เป็นเจ้าของที่ดิน	32,896	23,629	338,755	71.8	Mainly owning land
ส่วนใหญ่เช่าที่ดิน/ทำฟรี	14,438	20,837	239,676	144.3	Mainly renting land/land occupied for free
ประมง ป่าไม้ ล่าสัตว์ หาของป่า บริการทางการเกษตร	16,574	16,551	117,720	99.9	Fishing, Forestry, Hunting, Agricultural services
<b>ผู้ประกอบการธุรกิจของตนเองที่ไม่ใช่การเกษตร</b>	23,340	20,893	271,533	89.5	<b>Entrepreneurs for non - agricultural business</b>
<b>ลูกจ้าง</b>					<b>Employees</b>
ผู้จัดการ นักวิชาการ และผู้ปฏิบัติงานวิชาชีพ	33,822	28,702	309,710	84.9	Professional, technician and manager
คนงานเกษตร ป่าไม้ และประมง	10,314	9,364	123,660	90.8	Labourers in agriculture, forestry and fishery
คนงานด้านการขนส่ง และงานพื้นฐาน	22,824	21,625	263,412	94.7	Labourers in logistics, transportation and basic work
เสมียน พนักงานขาย และให้บริการ	23,301	20,686	129,792	88.8	Clerical, sales and services worker
ผู้ปฏิบัติงานในกระบวนการผลิตก่อสร้าง และเหมืองแร่	27,006	23,721	339,453	87.8	Workers related to production, construction and mining
<b>ผู้ไม่ได้ปฏิบัติงานเชิงเศรษฐกิจ</b>	14,449	13,652	195,391	94.5	<b>Economically inactive</b>

ที่มา: การสำรวจภาวะเศรษฐกิจและสังคมของครัวเรือน พ.ศ. 2566 จังหวัดปราจีนบุรี  
สำนักงานสถิติแห่งชาติ กระทรวงดิจิทัลเพื่อเศรษฐกิจและสังคม

Source: The 2023 Household Socio-economic Survey, Prachin Buri Province,  
National Statistical Office, Ministry of Digital Economy and Society

ตาราง 8.2 รายได้เฉลี่ยต่อเดือนของครัวเรือน จำแนกตามแหล่งที่มาของรายได้ และสถานะทางเศรษฐกิจของครัวเรือน พ.ศ. 2566

Table 8.2 Average Monthly Income per Household by Source of Income and Socio-Economic Class of Household: 2023

แหล่งที่มาของรายได้	สถานะทางเศรษฐกิจของครัวเรือน Socio-economic class of household										Source of income	
	ผู้ถือครองทำการเกษตร/เพาะเลี้ยง Farm operators/Culture			ผู้ประกอบการ ของตนเอง ที่ไม่ใช่ การเกษตร Entrepreneurs for non- agricultural business	ลูกจ้าง Employees					ผู้ปฏิบัติงาน ในกระบวน การผลิต ก่อสร้าง และเหมืองแร่ Workers related to production, construction and mining		ผู้ไม่ได้ ปฏิบัติงาน เชิงเศรษฐกิจ Economically inactive
	ปลูกพืช/เลี้ยงสัตว์/เพาะเลี้ยง Plant/Animal/Culture		ประมง ป่าไม้ ล่าสัตว์ หาของป่า บริการทาง การเกษตร Fishing, forestry, hunting, agricultural services		ผู้จัดการ นักวิชาการ และผู้ปฏิบัติงาน วิชาชีพ Professional, technician and manager	คนงาน เกษตร ป่าไม้ และประมง Labourers in agriculture, forestry and fishery	คนงานด้าน การขนส่ง และงานพื้นฐาน Labourers in logistics, transportation and basic work	เสมียน พนักงานขาย และให้บริการ Clerical, sales and service workers				
	ส่วนใหญ่เป็น เจ้าของที่ดิน Mainly owning land	ส่วนใหญ่ เช่าที่ดิน/ ทำฟรี Mainly renting land/ occupied for free										
รายได้ทั้งสิ้นต่อเดือน	32,896	14,438	16,574	23,534	33,628	10,314	22,824	23,301	27,006	14,449	Total monthly income	
รายได้ประจำ	32,896	14,438	16,431	23,442	33,495	10,307	22,824	23,171	26,894	13,857	Total current income	
รายได้ที่เป็นตัวเงิน	28,856	12,698	13,458	20,466	30,427	8,033	18,896	20,757	23,819	10,044	Money income	
ค่าจ้างและเงินเดือน	3,257	-	-	1,241	28,073	6,556	17,818	19,042	21,440	635	Wages and salaries	
กำไรสุทธิจากการทำธุรกิจ	1,809	1,606	4,549	17,180	822	150	197	430	647	201	Net profits from business	
กำไรสุทธิจากการทำการเกษตร	20,419	10,391	6,242	629	201	37	-2	255	251	242	Net profits from farming	
เงินที่ได้รับเป็นการช่วยเหลือ	3,319	701	2,667	1,319	1,246	1,290	883	1,027	1,348	8,882	From current transfers	
รายได้จากทรัพย์สิน	51	-	-	97	84	-	-	4	133	84	From property income	
รายได้ที่ไม่เป็นตัวเงิน	4,041	1,741	2,974	2,976	3,068	2,274	3,928	2,414	3,075	3,814	Non-money income	
รายได้ไม่ประจำ (ที่เป็นตัวเงิน)	-	-	143	92	133	7	-	130	112	592	Non - current money income	

ที่มา: การสำรวจภาวะเศรษฐกิจและสังคมของครัวเรือน พ.ศ. 2566 จังหวัดปราจีนบุรี  
สำนักงานสถิติแห่งชาติ กระทรวงดิจิทัลเพื่อเศรษฐกิจและสังคม

Source: The 2023 Household Socio-economic Survey, Prachin Buri Province,  
National Statistical Office, Ministry of Digital Economy and Society

ตาราง 8.3 ร้อยละของครัวเรือน จำแนกตามรายได้ทั้งสิ้นเฉลี่ยต่อเดือน และขนาดของครัวเรือน พ.ศ. 2566

Table 8.3 Percentage of Households by Average Total Monthly Income and Household Size: 2023

รายได้	รวมทั้งสิ้น Total	ขนาดของครัวเรือน (คน) Household size (Person)				Income
		1 - 2	3 - 4	5 - 7	8 และมากกว่า 8 and over	
<b>รายได้เฉลี่ยทั้งสิ้นเฉลี่ยต่อเดือนต่อครัวเรือน</b>	<b>100.0</b>	<b>100.0</b>	<b>100.0</b>	<b>100.0</b>	<b>100.0</b>	<b>Total monthly income per household</b>
ต่ำกว่า 1,501 บาท	-	-	-	-	-	Less than 1,501 baht
1,501 - 3,000 บาท	0.3	0.4	-	-	-	1,501 - 3,000 baht
3,001 - 5,000 บาท	1.8	2.8	-	-	-	3,001 - 5,000 baht
5,001 - 10,000 บาท	11.4	16.2	4.2	-	-	5,001 - 10,000 baht
10,001 - 15,000 บาท	17.2	19.5	17.9	0.8	-	10,001 - 15,000 baht
15,001 - 30,000 บาท	45.9	47.4	46.9	33.1	-	15,001 - 30,000 baht
30,001 - 50,000 บาท	17.5	12.3	23.9	34.2	-	30,001 - 50,000 baht
50,001 - 100,000 บาท	5.5	1.4	6.7	28.8	-	50,001 - 100,000 baht
มากกว่า 100,000 บาท	0.4	-	0.4	3.2	-	More than 100,000 baht
<b>รายได้ทั้งสิ้นเฉลี่ยต่อเดือนต่อคน</b>	<b>100.0</b>	<b>100.0</b>	<b>100.0</b>	<b>100.0</b>	<b>100.0</b>	<b>Total monthly income per capita</b>
ต่ำกว่า 501 บาท	-	-	-	-	-	Less than 501 baht
501 - 1,500 บาท	-	-	-	-	-	501 - 1,500 baht
1,501 - 3,000 บาท	2.2	1.6	4.2	0.8	-	1,501 - 3,000 baht
3,001 - 5,000 บาท	12.2	6.8	17.9	32.3	-	3,001 - 5,000 baht
5,001 - 10,000 บาท	35.3	26.6	51.8	46.1	-	5,001 - 10,000 baht
10,001 - 15,000 บาท	27.4	32.3	19.7	17.0	-	10,001 - 15,000 baht
15,001 - 30,000 บาท	20.5	29.3	6.0	3.9	-	15,001 - 30,000 baht
30,001 - 50,000 บาท	2.3	3.4	0.4	-	-	30,001 - 50,000 baht
50,001 - 100,000 บาท	0.1	0.1	-	-	-	50,001 - 100,000 baht
มากกว่า 100,000 บาท	-	-	-	-	-	More than 100,000 baht

ที่มา: การสำรวจภาวะเศรษฐกิจและสังคมของครัวเรือน พ.ศ. 2566 จังหวัดปราจีนบุรี  
สำนักงานสถิติแห่งชาติ กระทรวงดิจิทัลเพื่อเศรษฐกิจและสังคม

Source: The 2023 Household Socio-economic Survey, Prachin Buri Province,  
National Statistical Office, Ministry of Digital Economy and Society

ตาราง 8.4 ค่าใช้จ่ายเฉลี่ยต่อเดือนของครัวเรือน จำแนกตามประเภทของค่าใช้จ่าย และสถานะทางเศรษฐกิจสังคมของครัวเรือน พ.ศ. 2566

Table 8.4 Average Monthly Expenditure per Household by Type of Expenditure and Socio-Economic Class of Household: 2023

ประเภทของค่าใช้จ่าย	สถานะทางเศรษฐกิจสังคมของครัวเรือน Socio-economic class of household										Type of expenditure	
	ผู้ถือครองทำการเกษตร เพาะเลี้ยง			ผู้ประกอบการธุรกิจของตนเองที่ไม่ใช่ผู้ประกอบการที่ไม่ใช่	ลูกจ้าง					ผู้ปฏิบัติงานในกระบวนการผลิตก่อสร้างและเหมืองแร่		ผู้ไม่ได้ปฏิบัติงานเชิงเศรษฐกิจ
	Farm operators/Culture		ปรวมง ป่าไม้ ล่าสัตว์		Employees							
	ปลูกพืช/เลี้ยงสัตว์/เพาะเลี้ยง	ส่วนใหญ่ว่าเช่าที่ดิน/ทำฟรี			ผู้จัดการ นักวิชาการ และผู้ปฏิบัติงานวิชาชีพ	คนงานเกษตร ป่าไม้ และประมง	คนงานด้านการขนส่ง และงานพื้นฐาน	เสมียน พนักงานขาย และให้บริการ	ผู้ปฏิบัติงานที่เกี่ยวข้องกับการผลิตก่อสร้างและเหมืองแร่			
ส่วนใหญ่เป็นเจ้าของที่ดิน	Mainly renting land/occupied land for free	Fishing, forestry, hunting, agricultural services	Entrepreneurs for non-agricultural business	Professional, technician and manager	Labourers in agriculture, forestry and fishery	Labourers in logistics, transportation and basic work	Clerical, sales and service workers	Workers related to production, construction and mining	Economically inactive			
ค่าใช้จ่ายทั้งสิ้นต่อเดือน	23,629	20,837	16,551	20,932	28,752	9,364	21,625	20,686	23,721	13,651	Total monthly expenditures	
ค่าใช้จ่ายเพื่อการอุปโภคบริโภค	21,544	19,229	16,005	18,490	24,756	8,769	19,636	17,794	20,554	12,862	Consumption expenditures	
อาหารและเครื่องดื่ม (ไม่มีแอลกอฮอล์)	7,715	6,055	7,695	7,190	8,346	3,874	7,264	7,460	7,320	5,025	Food and beverages (excludes alcoholic)	
เครื่องดื่มที่มีแอลกอฮอล์	146	615	369	285	282	423	512	451	519	50	Alcoholic beverages	
ยาสูบ หมาก ยานัตถ์ และอื่น ๆ	63	121	37	107	71	10	84	140	200	55	Tobacco products	
ที่อยู่อาศัย เครื่องแต่งบ้าน และเครื่องใช้	4,767	3,506	3,058	4,383	5,078	2,421	3,833	3,522	4,238	3,939	Household operation, furnitures and equipment	
เครื่องนุ่งห่มและรองเท้า	508	202	197	375	1,312	103	148	514	483	200	Apparel and footwear	
ค่าใช้จ่ายส่วนบุคคล	912	318	323	627	1,163	191	464	718	726	422	Personal care	
เวชภัณฑ์ และค่าตรวจรักษาพยาบาล	420	-	79	198	568	132	542	281	164	288	Medical and health care	
การเดินทาง และการสื่อสาร	6,266	8,307	3,990	4,819	7,001	1,468	6,540	4,461	6,616	1,508	Transport and communication	
การศึกษา	384	10	12	145	370	7	98	69	90	521	Education	
การบันเทิง/การจัดงานพิธีในโอกาสพิเศษ	165	95	-	142	225	14	-	46	84	630	Recreation/special ceremony expenses	
ค่าใช้จ่ายเกี่ยวกับกิจกรรมทางศาสนา	197	-	243	221	310	126	151	133	113	226	Religious activity	
ค่าใช้จ่ายที่ไม่เกี่ยวกับการอุปโภคบริโภค	2,085	1,608	546	2,442	3,996	595	1,989	2,893	3,167	789	Non - consumption expenditures	

ที่มา: การสำรวจภาวะเศรษฐกิจและสังคมของครัวเรือน พ.ศ. 2566 จังหวัดปราจีนบุรี สำนักงานสถิติแห่งชาติ กระทรวงดิจิทัลเพื่อเศรษฐกิจและสังคม

Source: The 2023 Household Socio-economic Survey, Prachin Buri Province, National Statistical Office, Ministry of Digital Economy and Society

ตาราง 8.5 ร้อยละของครัวเรือน จำแนกตามค่าใช้จ่ายทั้งสิ้นเฉลี่ยต่อเดือน และขนาดของครัวเรือน พ.ศ. 2566

Table 8.5 Percentage of Households by Average Total Monthly Expenditure and Household Size: 2023

ค่าใช้จ่าย	รวมทั้งสิ้น Total	ขนาดของครัวเรือน (คน) Household size (Person)				Expenditure
		1 - 2	3 - 4	5 - 7	8 และมากกว่า 8 and over	
<b>ค่าใช้จ่ายทั้งสิ้นเฉลี่ยต่อเดือนต่อครัวเรือน</b>	100.0	100.0	100.0	100.0	100.0	<b>Total monthly expenditures per household</b>
ต่ำกว่า 3,001 บาท	0.3	0.4	-	-	-	Less than 3,001 baht
3,001 - 5,000 บาท	1.2	2.0	-	-	-	3,001 - 5,000 baht
5,001 - 10,000 บาท	11.2	17.3	0.8	-	-	5,001 - 10,000 baht
10,001 - 15,000 บาท	22.3	25.9	21.3	0.8	-	10,001 - 15,000 baht
15,001 - 30,000 บาท	46.0	45.8	48.2	40.2	-	15,001 - 30,000 baht
30,001 - 50,000 บาท	16.8	8.3	26.1	46.5	-	30,001 - 50,000 baht
มากกว่า 50,000 บาท	2.3	0.3	3.5	12.6	-	More than 50,000 baht
<b>ค่าใช้จ่ายทั้งสิ้นเฉลี่ยต่อเดือนต่อคน</b>	<b>249,614.0</b>	<b>100.0</b>	<b>100.0</b>	<b>100.0</b>	<b>100.0</b>	<b>Total monthly expenditures per capita</b>
ต่ำกว่า 1,501 บาท	-	-	-	-	-	Less than 1,501 baht
1,501 - 3,000 บาท	3,276.8	1.3	0.9	2.4	0.8	1,501 - 3,000 baht
3,001 - 5,000 บาท	36,478.4	14.6	6.6	26.2	35.1	3,001 - 5,000 baht
5,001 - 10,000 บาท	107,206.4	43.0	38.4	48.4	57.8	5,001 - 10,000 baht
10,001 - 15,000 บาท	58,010.6	23.2	27.3	19.8	6.5	10,001 - 15,000 baht
15,001 - 30,000 บาท	41,363.8	16.6	24.8	3.3	-	15,001 - 30,000 baht
30,001 - 50,000 บาท	3,278.1	1.3	2.1	-	-	30,001 - 50,000 baht
มากกว่า 50,000 บาท	-	-	-	-	-	More than 50,000 baht

ที่มา: การสำรวจภาวะเศรษฐกิจและสังคมของครัวเรือน พ.ศ. 2566 จังหวัดปราจีนบุรี  
สำนักงานสถิติแห่งชาติ กระทรวงดิจิทัลเพื่อเศรษฐกิจและสังคม

Source: The 2023 Household Socio-economic Survey, Prachin Buri Province,  
National Statistical Office, Ministry of Digital Economy and Society

Table 8.6 Average Amount of Debt per Household by Purpose of Borrowing and Socio-Economic Class of Household: 2023

วัตถุประสงค์ของการกู้ยืม	สถานะทางเศรษฐกิจสังคมของครัวเรือน Socio-economic class of household										Purpose of borrowing	
	ผู้ถือครองทำการเกษตร/เพาะเลี้ยง Farm operators/Culture			ผู้ประกอบการ ของตนเอง ที่ไม่ใช่ การเกษตร Entrepreneurs for non- agricultural business	ลูกจ้าง Employees					ผู้ปฏิบัติงาน ในกระบวน การผลิต ก่อสร้าง และเหมืองแร่ Workers related to production, construction and mining		ผู้ไม่ได้ ปฏิบัติงาน เชิงเศรษฐกิจ Economically inactive
	ปลูกพืช/เลี้ยงสัตว์/เพาะเลี้ยง Plant/Animal/Culture		ประมง ป่าไม้ ล่าสัตว์		ผู้จัดการ นักวิชาการ และผู้ปฏิบัติงาน วิชาชีพ Professional, technician and manager	คนงาน เกษตร ป่าไม้ และประมง Labourers in agriculture, forestry and fishery	คนงานด้าน การขนส่ง และงานพื้นฐาน Labourers in logistics, transportation and basic work	เสมียน พนักงานขาย และให้บริการ Clerical, sales and service workers	ผู้ปฏิบัติงาน ในกระบวน การผลิต ก่อสร้าง และเหมืองแร่ Workers related to production, construction and mining			
	ส่วนใหญ่เป็น เจ้าของที่ดิน Mainly owning land	ส่วนใหญ่ เช่าที่ดิน/ ทำฟรี renting land/ land occupied for free	หาของป่า บริการทาง การเกษตร Fishing, forestry, hunting, agricultural services									
จำนวนครัวเรือนทั้งสิ้น	10,241	1,335	1,275	44,837	24,033	7,184	2,741	36,827	77,692	43,448	Total number of household	
จำนวนหนี้สินเฉลี่ยต่อครัวเรือน (บาท)	209,189	239,676	67,204	151,891	205,529	26,346	199,726	76,819	237,044	37,809	Average amount of debt per household (baht)	
จำแนกตามวัตถุประสงค์											By purpose of borrowing	
ใช้ซื้อ/เช่าซื้อบ้านและ/หรือที่ดิน	-	-	-	49,127	61,322	-	-	14,242	101,702	5,802	Purchase/hire purchase house and/or land	
ใช้ในการศึกษา	-	-	-	-	5,627	-	-	-	2,133	-	Education	
ใช้จ่ายอุปโภคบริโภคอื่น ๆ ในครัวเรือน	60,080	153,035	67,204	88,769	124,836	20,353	182,586	60,887	130,612	26,459	Household consumption	
ใช้ในการทำธุรกิจ	-	-	-	1,929	-	-	-	45	-	500	Business	
ใช้ในการทำเกษตร	149,109	86,640	-	12,065	13,743	5,994	17,140	1,646	2,597	5,047	Farming	
หนี้อื่น ๆ	-	-	-	-	-	-	-	-	-	-	Others	
จำแนกตามแหล่งเงินทุน											By source of loan	
หนี้ในระบบ	209,189	239,676	67,204	149,981	205,529	22,815	199,528	75,445	235,551	37,243	Formal sector	
หนี้นอกระบบ	-	-	-	1,909	-	3,532	198	1,374	1,494	565	Informal sector	

ที่มา: การสำรวจภาวะเศรษฐกิจและสังคมของครัวเรือน พ.ศ. 2566 จังหวัดปราจีนบุรี  
สำนักงานสถิติแห่งชาติ กระทรวงดิจิทัลเพื่อเศรษฐกิจและสังคม

Source: The 2023 Household Socio-economic Survey, Prachin Buri Province,  
National Statistical Office, Ministry of Digital Economy and Society

ตาราง 8.7 หนี้สินเฉลี่ยต่อครัวเรือนที่เป็นหนี้ จำแนกตามวัตถุประสงค์ของการกู้ยืม และสถานะทางเศรษฐกิจสังคมของครัวเรือน พ.ศ. 2566

Table 8.7 Average Amount of Debt per Indebted Household by Purpose of Borrowing and Socio-Economic Class of Household: 2023

วัตถุประสงค์ของการกู้ยืม	สถานะทางเศรษฐกิจสังคมของครัวเรือน Socio-economic class of household										Purpose of borrowing	
	ผู้ถือครองทำการเกษตร/เพาะเลี้ยง Farm operators/Culture			ผู้ประกอบการ ของตนเอง ที่ไม่ใช่ การเกษตร Entrepreneurs for non- agricultural business	ลูกจ้าง Employees					ผู้ปฏิบัติงาน ในกระบวนการ การผลิต ก่อสร้าง และเหมืองแร่ Workers related to production, construction and mining		ผู้ไม่ได้ ปฏิบัติงาน เชิงเศรษฐกิจ Economically inactive
	ปลูกพืช/เลี้ยงสัตว์/เพาะเลี้ยง Plant/Animal/Culture		ประมง ป่าไม้ ล่าสัตว์ หาของป่า บริการทาง การเกษตร Fishing, forestry, hunting, agricultural services		ผู้จัดการ นักวิชาการ และผู้ปฏิบัติงาน วิชาชีพ Professional, technician and manager	คนงาน เกษตร ป่าไม้ และประมง Labourers in agriculture, forestry and fishery	คนงานด้าน การขนส่ง และงานพื้นฐาน Labourers in logistics, transportation and basic work	เสมียน พนักงานขาย และให้บริการ Clerical, sales and service workers				
	ส่วนใหญ่เป็น เจ้าของที่ดิน Mainly owning land	ส่วนใหญ่ เช่าที่ดิน/ ทำฟรี Mainly renting land/ land occupied for free										
จำนวนครัวเรือนที่เป็นหนี้ทั้งสิ้น	6,324	1,335	728	25,081	15,949	1,531	2,078	21,797	54,253	8,407	Total number of indebted household	
จำนวนหนี้สินเฉลี่ยต่อครัวเรือน ที่เป็นหนี้ (บาท)	338,755	239,676	117,720	271,533	309,710	123,660	263,412	129,792	339,453	195,391	Average amount of debt per indebted household (baht)	
<b>จำแนกตามวัตถุประสงค์</b>											<b>By purpose of borrowing</b>	
ใช้ซื้อ/เช่าซื้อบ้านและ/หรือที่ดิน	-	-	-	87,824	92,406	-	-	24,063	145,640	29,986	Purchase/hire purchase house and/or land	
ใช้ในการศึกษา	-	-	-	-	8,480	-	-	-	3,055	-	Education	
ใช้จ่ายอุปโภคบริโภคอื่น ๆ ในครัวเรือน	97,292	153,035	117,720	158,691	188,115	95,529	240,807	102,873	187,039	136,737	Household consumption	
ใช้ในการทำธุรกิจ	-	-	-	3,449	-	-	-	76	-	2,586	Business	
ใช้ในการทำเกษตร	241,463	86,640	-	21,569	20,709	28,131	22,605	2,780	3,719	26,082	Farming	
หนี้อื่น ๆ	-	-	-	-	-	-	-	-	-	-	Others	
<b>จำแนกตามแหล่งเงินทุน</b>											<b>By source of loan</b>	
หนี้ในระบบ	338,755	239,676	117,720	268,120	309,710	107,084	263,151	127,470	337,314	192,469	Formal sector	
หนี้นอกระบบ	-	-	-	3,414	-	16,576	261	2,322	2,139	2,922	Informal sector	





สถิตยัติธรรม ความมั่นคง การเมือง และการปกครอง

---

Justice, Security, Political and Public Administration Statistics



ตาราง 9.1 สถิติคดีอาญาที่น่าสนใจ จำแนกตามประเภทความผิด พ.ศ. 2563 - 2566

Table 9.1 Statistics of Reported Interesting Crimes by Type of Crimes: 2020 - 2023

(ราย Case)

ประเภทความผิด	2563 (2020)		2564 (2021)		2565 (2022)		2566 (2023)		Type of crimes
	รับแจ้ง Reported	จับกุม Arrested	รับแจ้ง Reported	จับกุม Arrested	รับแจ้ง Reported	จับกุม Arrested	รับแจ้ง Reported	จับกุม Arrested	
ฐานความผิดเกี่ยวกับชีวิต ร่างกาย และเพศ	123	119	124	121	127	125	157	156	Life, body and sex
ฐานความผิดเกี่ยวกับทรัพย์สิน	343	296	348	325	379	369	451	446	Assets
ฐานความผิดพิเศษ	118	115	149	139	306	187	115	88	Special offense
คดีความผิดที่รัฐเป็นผู้เสียหาย	6,780	7,277	7,979	8,723	9,389	9,728	7,808	7,808	Victimless crimes

หมายเหตุ: ข้อมูลเกี่ยวกับคดีความผิดที่รัฐเป็นผู้เสียหาย เป็นข้อมูลการจับกุม (ราย) และผู้ต้องหาที่ถูกจับกุม (คน)

ที่มา: ตำรวจภูธรจังหวัดปราจีนบุรี

Note: The data of offence against the state refers to the arrested (case) and accused (person).

Source: Prachin Buri Provincial Police



สถิติเศรษฐกิจ

---

Economic Statistics



บัญชีประชาชาติ

---

National Accounts





ตาราง 10.1 ผลิตภัณฑ์ภาค และจังหวัด ณ ราคาประจำปี พ.ศ. 2565

Table 10.1 Gross Regional Product and Gross Provincial Product at Current Market Prices: 2022

ภาค/จังหวัด	ผลิตภัณฑ์ภาค และจังหวัด (ล้านบาท) Gross Regional Product and Gross Provincial Product (Million Baht)	ประชากร (1,000 คน) Population (1,000 persons)	ผลิตภัณฑ์จังหวัด ต่อหัว (บาท) GPP per capita (Baht)	การเรียงลำดับผลิตภัณฑ์จังหวัดต่อหัว		Region/Province
				GPP per capita rankings		
				ภาค Region	ประเทศ Country	
<b>ทั่วราชอาณาจักร</b>	<b>17,378,017</b>	<b>69,851</b>	<b>248,789</b>			<b>Whole Kingdom</b>
<b>กรุงเทพมหานครและปริมณฑล</b>	<b>8,096,340</b>	<b>17,399</b>	<b>465,327</b>			<b>Bangkok and Vicinities</b>
กรุงเทพมหานคร	5,746,918	9,063	634,109	1	2	Bangkok
สมุทรปราการ	724,173	2,327	311,251	3	9	Samut Prakan
นนทบุรี	369,103	1,838	200,764	6	19	Nonthaburi
ปทุมธานี	448,596	1,841	243,639	5	14	Pathum Thani
นครปฐม	367,247	1,243	295,404	4	10	Nakhon Pathom
สมุทรสาคร	440,303	1,087	405,187	2	7	Samut Sakhon
<b>ภาคกลาง</b>	<b>901,679</b>	<b>3,170</b>	<b>284,408</b>			<b>Central Region</b>
พระนครศรีอยุธยา	418,104	916	456,286	1	5	Phra Nakhon Si Ayutthaya
อ่างทอง	31,947	245	130,469	6	34	Ang Thong
ลพบุรี	119,243	772	154,449	3	26	Lop Buri
สิงห์บุรี	27,932	184	151,441	4	27	Sing Buri
ชัยนาท	42,627	288	148,039	5	29	Chai Nat
สระบุรี	261,825	765	342,370	2	8	Saraburi
<b>ภาคตะวันออก</b>	<b>3,281,703</b>	<b>6,364</b>	<b>515,683</b>			<b>Eastern Region</b>
ชลบุรี	1,173,449	1,961	598,448	2	3	Chon Buri
ระยอง	1,083,867	1,080	1,003,497	1	1	Rayong
จันทบุรี	154,347	570	270,863	5	11	Chanthaburi

ตาราง 10.1 ผลิตภัณฑ์ภาค และจังหวัด ณ ราคาประจำปี พ.ศ. 2565 (ต่อ)

Table 10.1 Gross Regional Product and Gross Provincial Product at Current Market Prices: 2022 (Cont.)

ภาค/จังหวัด	ผลิตภัณฑ์ภาค และจังหวัด (ล้านบาท) Gross Regional Product and Gross Provincial Product (Million Baht)	ประชากร (1,000 คน) Population (1,000 persons)	ผลิตภัณฑ์จังหวัด ต่อหัว (บาท) GPP per capita (Baht)	การเรียงลำดับผลิตภัณฑ์จังหวัดต่อหัว		Region/Province
				GPP per capita rankings		
				ภาค Region	ประเทศ Country	
ตราด	52,599	278	189,386	6	21	Trat
ฉะเชิงเทรา	441,027	892	494,545	3	4	Chachoengsao
ปราจีนบุรี	291,747	655	445,123	4	6	Prachin Buri
นครนายก	32,511	264	123,366	7	37	Nakhon Nayok
สระแก้ว	52,157	665	78,482	8	71	Sa Kaeo
<b>ภาคตะวันตก</b>	<b>635,921</b>	<b>3,659</b>	<b>173,815</b>			<b>Western Region</b>
ราชบุรี	200,642	810	247,560	1	13	Ratchaburi
กาญจนบุรี	121,372	833	145,628	5	30	Kanchanaburi
สุพรรณบุรี	103,336	849	121,781	6	38	Suphan Buri
สมุทรสงคราม	29,201	177	165,279	3	23	Samut Songkhram
เพชรบุรี	78,527	503	156,261	4	25	Phetchaburi
ประจวบคีรีขันธ์	102,844	487	211,209	2	18	Prachuap Khiri Khan
<b>ภาคเหนือ</b>	<b>1,315,813</b>	<b>11,220</b>	<b>117,276</b>			<b>Northern Region</b>
เชียงใหม่	244,210	1,795	136,043	3	31	Chiang Mai
ลำพูน	90,388	389	232,559	1	16	Lamphun
ลำปาง	74,915	693	108,106	9	46	Lampang
อุตรดิตถ์	44,862	401	111,799	8	45	Uttaradit
แพร่	31,655	367	86,170	15	62	Phrae
น่าน	37,616	437	86,057	16	63	Nan

ตาราง 10.1 ผลิตภัณฑ์ภาค และจังหวัด ณ ราคาประจำปี พ.ศ. 2565 (ต่อ)

Table 10.1 Gross Regional Product and Gross Provincial Product at Current Market Prices: 2022 (Cont.)

ภาค/จังหวัด	ผลิตภัณฑ์ภาค และจังหวัด (ล้านบาท) Gross Regional Product and Gross Provincial Product (Million Baht)	ประชากร (1,000 คน) Population (1,000 persons)	ผลิตภัณฑ์จังหวัด ต่อหัว (บาท) GPP per capita (Baht)	การเรียงลำดับผลิตภัณฑ์จังหวัดต่อหัว		Region/Province
				GPP per capita rankings		
				ภาค Region	ประเทศ Country	
พะเยา	36,377	362	100,588	10	49	Phayao
เชียงราย	107,306	1,137	94,375	12	53	Chiang Rai
แม่ฮ่องสอน	15,670	242	64,665	17	76	Mae Hong Son
นครสวรรค์	118,867	904	131,523	4	33	Nakhon Sawan
อุทัยธานี	31,749	272	116,862	6	40	Uthai Thani
กำแพงเพชร	127,973	780	164,014	2	24	Kamphaeng Phet
ตาก	60,538	536	112,899	7	43	Tak
สุโขทัย	53,021	606	87,497	14	59	Sukhothai
พิษณุโลก	105,964	894	118,558	5	39	Phitsanulok
พิจิตร	50,453	503	100,241	11	50	Phichit
เพชรบูรณ์	84,249	901	93,465	13	54	Phetchabun
<b>ภาคตะวันออกเฉียงเหนือ</b>	<b>1,755,393</b>	<b>18,295</b>	<b>95,948</b>			<b>Northeastern Region</b>
นครราชสีมา	335,472	2,497	134,338	1	32	Nakhon Ratchasima
บุรีรัมย์	104,962	1,193	88,012	9	58	Buri Ram
สุรินทร์	88,659	1,041	85,152	11	64	Surin
ศรีสะเกษ	80,438	933	86,259	10	61	Si Sa Ket
อุบลราชธานี	141,089	1,730	81,555	14	68	Ubon Ratchathani
ยโสธร	32,468	448	72,523	18	73	Yasothon
ชัยภูมิ	73,528	921	79,864	16	70	Chaiyaphum

ตาราง 10.1 ผลิตภัณฑ์ภาค และจังหวัด ณ ราคาประจำปี พ.ศ. 2565 (ต่อ)

Table 10.1 Gross Regional Product and Gross Provincial Product at Current Market Prices: 2022 (Cont.)

ภาค/จังหวัด	ผลิตภัณฑ์ภาค และจังหวัด (ล้านบาท) Gross Regional Product and Gross Provincial Product (Million Baht)	ประชากร (1,000 คน) Population (1,000 persons)	ผลิตภัณฑ์จังหวัด ต่อหัว (บาท) GPP per capita (Baht)	การเรียงลำดับผลิตภัณฑ์จังหวัดต่อหัว		Region/Province
				GPP per capita rankings		
				ภาค Region	ประเทศ Country	
อำนาจเจริญ	22,928	281	81,556	13	67	Amnat Chareon
บึงกาฬ	31,755	357	89,033	7	56	Bueng Kan
หนองบัวลำภู	31,696	471	67,363	20	75	Nong Bua Lam Phu
ขอนแก่น	216,367	1,709	126,636	2	35	Khon Kaen
อุดรธานี	120,539	1,249	96,546	5	52	Udon Thani
เลย	61,176	536	114,156	3	42	Loei
หนองคาย	47,315	454	104,175	4	47	Nong Khai
มหาสารคาม	67,773	769	88,134	8	57	Maha Sarakham
ร้อยเอ็ด	83,818	1,044	80,249	15	69	Roi Et
กาฬสินธุ์	65,764	784	83,907	12	65	Kalasin
สกลนคร	70,457	910	77,408	17	72	Sakon Nakhon
นครพนม	50,217	544	92,347	6	55	Nakhon Phanom
มุกดาหาร	28,973	427	67,885	19	74	Mukdahan
<b>ภาคใต้</b>	<b>1,391,168</b>	<b>9,743</b>	<b>142,781</b>			<b>Southern Region</b>
นครศรีธรรมราช	191,317	1,524	125,560	7	36	Nakhon Si Thammarat
กระบี่	82,055	431	190,573	4	20	Krabi
พังงา	55,941	249	224,869	3	17	Phang-nga
ภูเก็ต	153,478	608	252,279	1	12	Phuket
สุราษฎร์ธานี	209,990	1,164	180,373	5	22	Surat Thani

ตาราง 10.1 ผลิตภัณฑ์ภาค และจังหวัด ณ ราคาประจำปี พ.ศ. 2565 (ต่อ)

Table 10.1 Gross Regional Product and Gross Provincial Product at Current Market Prices: 2022 (Cont.)

ภาค/จังหวัด	ผลิตภัณฑ์ภาค และจังหวัด (ล้านบาท) Gross Regional Product and Gross Provincial Product (Million Baht)	ประชากร (1,000 คน) Population (1,000 persons)	ผลิตภัณฑ์จังหวัด ต่อหัว (บาท) GPP per capita (Baht)	การเรียงลำดับผลิตภัณฑ์จังหวัดต่อหัว		Region/Province
				GPP per capita rankings		
				ภาค Region	ประเทศ Country	
ระนอง	29,866	288	103,800	10	48	Ranong
ชุมพร	119,364	501	238,147	2	15	Chumphon
สงขลา	254,368	1,689	150,634	6	28	Songkhla
สตูล	33,595	299	112,502	9	44	Satun
ตรัง	73,425	633	115,957	8	41	Trang
พัทลุง	42,847	492	87,154	12	60	Phatthalung
ปัตตานี	53,029	649	81,652	13	66	Pattani
ยะลา	47,059	481	97,883	11	51	Yala
นราธิวาส	44,835	736	60,876	14	77	Narathivat

หมายเหตุ: ข้อมูลเบื้องต้น

ที่มา: สำนักงานสภาพัฒนาการเศรษฐกิจและสังคมแห่งชาติ

สำนักนายกรัฐมนตรี

Note: Data is preliminary

Source: Office of the National Economic and Social Development Council,

Office of the Prime Minister

ตาราง 10.2 ผลิตภัณฑ์จังหวัด ณ ราคาประจำปี จำแนกตามสาขาการผลิต พ.ศ. 2561 - 2565

Table 10.2 Gross Provincial Product at Current Market Prices by Economic Activities: 2018 - 2022

(ล้านบาท Million baht)

สาขาการผลิต	2561 <sup>r</sup> (2018)	2562 <sup>r</sup> (2019)	2563 <sup>r</sup> (2020)	2564 <sup>r</sup> (2021)	2565 <sup>p</sup> (2022)	Economic activities
<b>ภาคเกษตร</b>	7,609	8,422	8,268	8,532	10,713	<b>Agriculture</b>
เกษตรกรรม การป่าไม้ และการประมง	7,609	8,422	8,268	8,532	10,713	Agriculture, forestry and fishing
<b>ภาคนอกเกษตร</b>	315,658	344,465	313,851	308,459	281,033	<b>Non-Agriculture</b>
<b>อุตสาหกรรม</b>	253,902	277,341	251,561	244,624	216,231	<b>Industrial</b>
การทำเหมืองแร่และเหมืองหิน	260	221	244	285	276	Mining and quarrying
การผลิตอุตสาหกรรม	247,493	269,706	244,343	237,193	207,356	Manufacturing
ไฟฟ้า ก๊าซ และระบบปรับอากาศ	5,595	6,922	6,515	6,584	7,894	Electricity, gas steam and air conditioning supply
การประปาและการจัดการของเสีย	554	492	459	562	705	Water supply; sewerage, waste management and remediation activities
<b>บริการ</b>	61,755	67,125	62,291	63,835	64,802	<b>Services</b>
การก่อสร้าง	1,997	2,082	2,108	2,296	2,391	Construction
การขายส่ง การขายปลีก การซ่อมแซมยานยนต์ และจักรยานยนต์	34,429	38,518	34,195	35,055	34,359	Wholesale and retail trade; repair of motor vehicles and motorcycles
การขนส่ง และสถานที่เก็บสินค้า	2,195	2,366	2,201	2,353	2,542	Transportation and storage
ที่พักแรมและบริการด้านอาหาร	894	1,029	599	539	556	Accommodation and food service activities
ข้อมูลข่าวสารและการสื่อสาร	653	749	761	816	686	Information and communication
การเงินและการประกันภัย	3,499	3,686	3,714	3,727	4,229	Financial and insurance activities
กิจกรรมเกี่ยวกับอสังหาริมทรัพย์	3,250	3,409	3,472	3,583	4,223	Real estate activities
กิจกรรมวิชาชีพ วิทยาศาสตร์ และกิจกรรมทางวิชาการ	188	211	239	275	312	Professional, scientific and technical activities
กิจกรรมการบริหารและบริการสนับสนุนอื่น ๆ	494	544	479	494	528	Administrative and support service activities
การบริหารราชการ การป้องกันประเทศฯ	7,249	7,445	7,580	7,666	7,853	Public administration and defence; compulsory social security
การศึกษา	4,546	4,493	4,573	4,652	4,754	Education
กิจกรรมด้านสุขภาพและงานสังคมสงเคราะห์	1,676	1,801	1,641	1,659	1,697	Human health and social work activities
ศิลปะ ความบันเทิง และนันทนาการ	128	153	175	209	228	Arts, entertainment and recreation
กิจกรรมการบริการด้านอื่น ๆ	558	638	553	511	443	Other service activities
<b>ผลิตภัณฑ์จังหวัด</b>	323,267	352,887	322,119	316,990	291,747	<b>Gross Provincial Product (GPP)</b>
<b>ผลิตภัณฑ์จังหวัดต่อหัว (บาท)</b>	520,699	560,476	504,630	489,988	445,123	<b>GPP per capita (Baht)</b>
<b>ประชากร (1,000 คน)</b>	621	630	638	647	655	<b>Population (1,000 persons)</b>

ที่มา: สำนักงานสภาพัฒนาการเศรษฐกิจและสังคมแห่งชาติ  
สำนักนายกรัฐมนตรี

Source: Office of the National Economic and Social Development Council,  
Office of the Prime Minister

ตาราง 10.3 ผลิตภัณฑ์จังหวัด แบบปริมาณลูกโซ่ (ปีอ้างอิง พ.ศ. 2545) จำแนกตามสาขาการผลิต พ.ศ. 2561 - 2565

Table 10.3 Gross Provincial Product Chain Volume Measures (Reference Year = 2002) by Economic Activities: 2018 - 2022

(ล้านบาท Million baht)

สาขาการผลิต	2561 <sup>r</sup> (2018)	2562 <sup>r</sup> (2019)	2563 <sup>r</sup> (2020)	2564 <sup>r</sup> (2021)	2565 <sup>D</sup> (2022)	Economic activities
<b>ภาคเกษตร</b>	<b>4,654</b>	<b>4,976</b>	<b>4,875</b>	<b>5,056</b>	<b>5,623</b>	<b>Agriculture</b>
เกษตรกรรม การป่าไม้ และการประมง	4,654	4,976	4,875	5,056	5,623	Agriculture, forestry and fishing
<b>ภาคนอกเกษตร</b>	<b>269,505</b>	<b>296,094</b>	<b>273,878</b>	<b>266,986</b>	<b>233,706</b>	<b>Non-Agriculture</b>
<b>อุตสาหกรรม</b>	<b>237,609</b>	<b>262,338</b>	<b>242,132</b>	<b>232,902</b>	<b>195,597</b>	<b>Industrial</b>
การทำเหมืองแร่และเหมืองหิน	148	121	132	149	139	Mining and quarrying
การผลิตอุตสาหกรรม	232,522	256,644	236,623	227,072	189,206	Manufacturing
ไฟฟ้า ก๊าซ และระบบปรับอากาศ	4,777	5,506	5,253	5,380	5,577	Electricity, gas steam and air conditioning supply
การประปาและการจัดการของเสีย	381	342	325	385	487	Water supply; sewerage, waste management and remediation activities
<b>บริการ</b>	<b>36,323</b>	<b>39,099</b>	<b>36,487</b>	<b>37,477</b>	<b>37,908</b>	<b>Services</b>
การก่อสร้าง	1,381	1,431	1,458	1,569	1,591	Construction
การขายส่ง การขายปลีก การซ่อมแซมยานยนต์ และจักรยานยนต์	18,397	20,442	18,289	18,977	19,087	Wholesale and retail trade; repair of motor vehicles and motorcycles
การขนส่ง และสถานที่เก็บสินค้า	1,351	1,440	1,339	1,406	1,487	Transportation and storage
ที่พักแรมและบริการด้านอาหาร	688	773	611	642	608	Accommodation and food service activities
ข้อมูลข่าวสารและการสื่อสาร	859	989	1,010	1,088	913	Information and communication
การเงินและการประกันภัย	2,209	2,325	2,417	2,449	2,496	Financial and insurance activities
กิจกรรมเกี่ยวกับอสังหาริมทรัพย์	3,408	3,553	3,584	3,691	4,331	Real estate activities
กิจกรรมวิชาชีพ วิทยาศาสตร์ และกิจกรรมทางวิชาการ	143	159	181	202	217	Professional, scientific and technical activities
กิจกรรมการบริหารและบริการสนับสนุนอื่น ๆ	337	369	325	324	333	Administrative and support service activities
การบริหารราชการ การป้องกันประเทศฯ	3,949	3,963	3,962	3,915	3,884	Public administration and defence; compulsory social security
การศึกษา	2,246	2,176	2,181	2,178	2,162	Education
กิจกรรมด้านสุขภาพและงานสังคมสงเคราะห์	984	1,036	929	916	900	Human health and social work activities
ศิลปะ ความบันเทิง และนันทนาการ	101	120	137	163	170	Arts, entertainment and recreation
กิจกรรมการบริการด้านอื่น ๆ	385	436	380	347	285	Other service activities
<b>ผลิตภัณฑ์จังหวัด (ปริมาณลูกโซ่)</b>	<b>273,399</b>	<b>300,183</b>	<b>278,052</b>	<b>271,499</b>	<b>239,386</b>	<b>Gross Provincial Product (CVMs)</b>

หมายเหตุ: ปริมาณลูกโซ่ไม่มีคุณสมบัติของการบวก คือ ผลรวมของมูลค่าส่วนย่อยไม่เท่ากับมูลค่าส่วนรวม  
ที่เกิดจากการทำปริมาณลูกโซ่

ที่มา: สำนักงานสภาพัฒนาการเศรษฐกิจและสังคมแห่งชาติ สำนักงานนายกรัฐมนตรี

Note: Chain volume series are not additive. The sum of the components will thus not be equal to the shown totals.

Source: Office of the National Economic and Social Development Council, Office of the Prime Minister





สถิติเกษตรและประมง

---

Agriculture and Fishery Statistics



ตาราง 11.1 การใช้ที่ดิน พ.ศ. 2561 - 2565

Table 11.1 Land Utilization: 2018 - 2022

(ไร่ Rai)

ปี Year	เนื้อที่ทั้งหมด Total land	เนื้อที่ประโยชน์ทางการเกษตร Agricultural landuse						เนื้อที่ นอกรการเกษตร Unclassified land	เนื้อที่ป่าไม้ Forest land
		รวมยอด Total	นาข้าว Paddy land	พืชไร่ Upland field crop	สวนไม้ผลและ ไม้ยืนต้น Fruit trees and perennial trees	สวนผัก ไม้ดอก/ไม้ประดับ Vegetable, cut flowers and ornamental plant	เนื้อที่ประโยชน์ ทางการเกษตร อื่น ๆ Others		
2561 (2018)	2,976,476	1,093,877	508,215	292,227	81,388	28,381	183,664	984,928	897,671
2562 (2019)	2,976,476	1,224,273	509,778	291,897	136,001	28,638	257,959	854,821	897,382
2563 (2020)	2,976,476	1,224,344	509,503	291,845	135,950	28,840	258,206	855,248	896,884
2564 (2021)	2,976,476	1,223,829	509,298	291,699	135,901	28,817	258,114	855,809	896,838
2565 (2022)	2,976,476	1,149,264	432,525	188,140	165,597	11,565	351,437	930,321	896,891

ที่มา: สำนักงานเศรษฐกิจการเกษตร กระทรวงเกษตรและสหกรณ์

Source: Office of Agricultural Economics, Ministry of Agriculture and Cooperatives

ตาราง 11.2 ลักษณะการถือครองที่ดินทางการเกษตร พ.ศ. 2561 - 2565

Table 11.2 Type of Agricultural Landholding: 2018 - 2022

(ไร่ Rai)

ปี Year	เนื้อที่ทั้งหมด Total agricultural land	เนื้อที่ของตนเอง Owned	เนื้อที่ของผู้อื่น Others' land		
			รวม Total	เช่าผู้อื่น Rent	รับจำนอง/รับขายฝาก/ได้ทำฟรี Mortgaged/redemption/free use
2561 (2018)	1,113,836	573,240	540,596	419,213	121,383
2562 (2019)	1,114,172	573,414	540,758	419,309	121,449
2563 (2020)	1,093,975	562,855	531,120	411,737	119,383
2564 (2021)	1,223,829	629,693	594,136	460,453	133,684
2565 (2022)	1,149,264	591,275	557,989	432,518	125,471

ที่มา: สำนักงานเศรษฐกิจการเกษตร กระทรวงเกษตรและสหกรณ์

Source: Office of Agricultural Economics, Ministry of Agriculture and Cooperatives

ตาราง 11.3 เนื้อที่ปลูกข้าวนาปี เนื้อที่เก็บเกี่ยว ผลผลิต และผลผลิตเฉลี่ยต่อไร่ จำแนกตามประเภทข้าว และอำเภอ ปีเพาะปลูก 2566

Table 11.3 Planted Area of Major Rice Harvested Area, Production and Yield per Rai by Type of Rice and District: Crop Year 2023

อำเภอ	เนื้อที่เพาะปลูกข้าว (ไร่)		เนื้อที่เก็บเกี่ยว (ไร่)		ผลผลิต (ตัน)		ผลผลิตเฉลี่ยต่อไร่ (กก.)				District
	Planted area (Rai)		Harvested area (Rai)		Production (Ton)		Yield per rai (Kgs.)				
							เนื้อที่เพาะปลูกข้าว		เนื้อที่เก็บเกี่ยว		
	ข้าวเจ้า	ข้าวเหนียว	ข้าวเจ้า	ข้าวเหนียว	ข้าวเจ้า	ข้าวเหนียว	ข้าวเจ้า	ข้าวเหนียว	ข้าวเจ้า	ข้าวเหนียว	
	Non-glutinous rice	Glutinous rice	Non-glutinous rice	Glutinous rice	Non-glutinous rice	Glutinous rice	Non-glutinous rice	Glutinous rice	Non-glutinous rice	Glutinous rice	
<b>รวมยอด</b>	<b>428,068</b>	<b>489.0</b>	<b>420,590</b>	<b>489.0</b>	<b>172,164</b>	<b>200.1</b>	<b>402.2</b>	<b>409.2</b>	<b>409.3</b>	<b>409.2</b>	<b>Total</b>
อำเภอเมืองปราจีนบุรี	53,176	-	52,594	-	24,141	-	454.0	-	459.0	-	Mueang Prachin Buri District
อำเภอกบินทร์บุรี	106,968	435.0	104,844	435.0	37,220	178.0	348.0	409.2	355.0	409.2	Kabin Buri District
อำเภอนาดี	31,973	50.0	31,610	50.0	12,834	20.5	401.4	410.0	406.0	410.0	Na Di District
อำเภอบ้านสร้าง	78,543	-	77,736	-	44,076	-	516.2	-	567.0	-	Ban Sang District
อำเภอประจันตคาม	55,699	4.0	54,131	4.0	14,561	1.6	261.4	400.0	269.0	400.0	Prachantakham District
อำเภอศรีมหาโพธิ์	64,301	-	63,083	-	23,341	-	363.0	-	370.0	-	Si Maha Phot District
อำเภอศรีมโหสถ	37,408	-	36,592	-	15,991	-	427.5	-	437.0	-	Si Mahosot District

ที่มา: สำนักงานเกษตรจังหวัดปราจีนบุรี

Source: Prachin Buri Provincial Agricultural Extension Office

ตาราง 11.4 เนื้อที่ปลูกข้าวนาปรัง เนื้อที่เก็บเกี่ยว ผลผลิต และผลผลิตเฉลี่ยต่อไร่ จำแนกตามประเภทข้าว และอำเภอ ปีเพาะปลูก 2566

Table 11.4 Planted Area of Second Rice, Harvested Area, Production and Yield per Rai by Type of Rice and District: Crop Year 2023

อำเภอ	เนื้อที่เพาะปลูกข้าว (ไร่)		เนื้อที่เก็บเกี่ยว (ไร่)		ผลผลิต (ตัน)		ผลผลิตเฉลี่ยต่อไร่ (กก.)				District
	Planted area (Rai)		Harvested area (Rai)		Production (Ton)		Yield per rai (Kgs.)				
							เนื้อที่เพาะปลูกข้าว		เนื้อที่เก็บเกี่ยว		
	ข้าวเจ้า	ข้าวเหนียว	ข้าวเจ้า	ข้าวเหนียว	ข้าวเจ้า	ข้าวเหนียว	ข้าวเจ้า	ข้าวเหนียว	ข้าวเจ้า	ข้าวเหนียว	
	Non-glutinous rice	Glutinous rice	Non-glutinous rice	Glutinous rice	Non-glutinous rice	Glutinous rice	Non-glutinous rice	Glutinous rice	Non-glutinous rice	Glutinous rice	
<b>รวมยอด</b>	<b>123,572</b>	-	<b>122,603</b>	-	<b>76,301</b>	-	<b>617.5</b>	-	<b>622.3</b>	-	<b>Total</b>
อำเภอเมืองปราจีนบุรี	11,975	-	11,846	-	7,309	-	610.4	-	617.0	-	Mueang Prachin Buri District
อำเภอกบินทร์บุรี	4,889	-	4,874	-	2,715	-	555.3	-	557.0	-	Kabin Buri District
อำเภอนาดี	69,018	-	68,598	-	45,618	-	661.0	-	665.0	-	Na Di District
อำเภอบ้านสร้าง	1,924	-	1,901	-	1,131	-	587.8	-	595.0	-	Ban Sang District
อำเภอประจันตคาม	14,416	-	14,211	-	8,441	-	585.5	-	594.0	-	Prachantakham District
อำเภอศรีมหาโพธิ์	19,530	-	19,371	-	10,015	-	512.8	-	517.0	-	Si Maha Phot District
อำเภอศรีมโหสถ	1,820	-	1,802	-	1,072	-	589.0	-	594.9	-	Si Mahosot District

ที่มา: สำนักงานเกษตรจังหวัดปราจีนบุรี

Source: Prachin Buri Provincial Agricultural Extension Office

ตาราง 11.5 เนื้อที่เพาะปลูกพืชไร่ เนื้อที่เก็บเกี่ยว ผลผลิต และผลผลิตเฉลี่ยต่อไร่ จำแนกตามชนิดของพืชไร่ ปีเพาะปลูก 2566

Table 11.5 Planted Area of Field Crops, Harvested Area, Production and Yield per Rai by Type of Field Crops: Crop Year 2023

ชนิดของพืชไร่	เนื้อที่เพาะปลูก (ไร่) Planted area (Rai)	เนื้อที่เก็บเกี่ยว (ไร่) Harvested area (Rai)	ผลผลิต (ตัน) Production (Ton)	ผลผลิตเฉลี่ยต่อไร่ (กก.) Yield per rai (Kgs.)		Type of field crops
				เนื้อที่เพาะปลูก	เนื้อที่เก็บเกี่ยว	
				Planted area	Harvested area	
ข้าวโพดเลี้ยงสัตว์	27,521.0	27,414.0	21,498.0	781.1	784.2	Maize
มันสำปะหลังโรงงาน	103,843.0	99,005.0	322,614.0	3,106.7	3,258.6	Cassava
อ้อยโรงงาน	19,750.0	19,750.0	217,250.0	11,000.0	11,000.0	Sugarcane

ที่มา: สำนักงานเกษตรจังหวัดปราจีนบุรี

Source: Prachin Buri Provincial Agricultural Extension Office

ตาราง 11.6 เนื้อที่เพาะปลูกพืชผัก เนื้อที่เก็บเกี่ยว ผลผลิต และผลผลิตเฉลี่ยต่อไร่ จำแนกตามชนิดพืชผัก ปีเพาะปลูก 2566

Table 11.6 Planted Area of Vegetable Crops, Harvested Area, Production and Yield per Rai by Type of Vegetable Crops: Crop Year 2023

ชนิดของพืชผัก	เนื้อที่เพาะปลูก (ไร่) Planted area (Rai)	เนื้อที่เก็บเกี่ยว (ไร่) Harvested area (Rai)	ผลผลิต (ตัน) Production (Ton)	ผลผลิตเฉลี่ยต่อไร่ (กก.) Yield per rai (Kgs.)		Type of vegetable crops
				เนื้อที่เพาะปลูก	เนื้อที่เก็บเกี่ยว	
				Planted area	Harvested area	
กระเฉด	20.5	20.5	13.2	643.9	643.9	Water mimosa
ข่า	44.6	44.6	29.6	663.7	663.7	Galanga
คะน้า	18.0	18.0	26.5	1,472.2	1,472.2	Chinese kale
ชะอม	286.0	286.0	57.7	201.7	201.7	Chaom
ตะไคร้	14.5	14.5	11.9	820.7	820.7	Lemon grass
แตงกวา	20.3	20.3	17.3	854.3	854.3	Cucumber
ถั้วฝักยาว	35.8	35.8	161.7	4,523.1	4,523.1	Yard long bean
บวบ	18.0	18.0	13.5	750.0	750.0	Angled loofah
ผักบุ้งจีน	35.0	35.0	32.7	934.3	934.3	Chinese convolvulus
พริกชี้หูเม็ดเล็ก(ชี้หูสวน)	22.9	22.9	57.1	2,497.8	2,497.8	Bird pepper

ที่มา: สำนักงานเกษตรจังหวัดปราจีนบุรี

Source: Prachin Buri Provincial Agricultural Extension Office



ตาราง 11.7 เนื้อที่เพาะปลูกไม้ผลและไม้ยืนต้น เนื้อที่เก็บเกี่ยว ผลผลิต และผลผลิตเฉลี่ยต่อไร่ จำแนกตามชนิดของไม้ผลและไม้ยืนต้น ปีเพาะปลูก 2566

Table 11.7 Planted Area of Fruit Trees and Tree Crops, Harvested Area, Production and Yield per Rai by Type of Fruit Trees and Tree Crops: Crop Year 2023

ชนิดของไม้ผลและไม้ยืนต้น	เนื้อที่เพาะปลูก (ไร่) Planted area (Rai)	เนื้อที่เก็บเกี่ยว (ไร่) Harvested area (Rai)	ผลผลิต (ตัน) Production (Ton)	ผลผลิตเฉลี่ยต่อไร่ (กก.) Yield per rai (Kgs.)		Type of fruit trees and tree crops
				เนื้อที่เพาะปลูก	เนื้อที่เก็บเกี่ยว	
				Planted area	Harvested area	
กล้วยน้ำว้า	1,872.0	322.0	375.0	200.3	1,164.6	Banana (kluai numwa)
เงาะ	413.0	349.0	273.0	661.0	782.2	Rambutan
ทุเรียน	5,762.0	2,665.0	2,571.0	446.2	964.7	Durian
มะม่วง	6,413.0	1,961.0	4,294.0	669.6	2,189.7	Mango
มังคุด	1,572.0	1,455.0	428.0	272.3	294.2	Mangosteen
ลองกอง	281.0	281.0	118.0	419.9	419.9	Longkong
ลำไย	1,896.0	1,894.0	2,015.0	1,062.8	1,063.9	Longan
ส้มโอ	4,475.0	1,486.0	2,614.0	584.1	1,759.1	Pomelo
ปาล์มน้ำมัน	18,690.0	18,479.0	39,864.0	2,132.9	2,157.3	Oil palm
ยางพารา	37,583.0	34,516.0	6,784.0	180.5	196.5	Para rubber

ที่มา: สำนักงานเกษตรจังหวัดปราจีนบุรี

Source: Prachin Buri Provincial Agricultural Extension Office

ตาราง 11.8 เกษตรกรผู้เลี้ยงสัตว์และปศุสัตว์ จำแนกตามอำเภอ พ.ศ. 2566

Table 11.8 Livestock Farmer and Livestock by District: 2023

(ตัว Heads)

อำเภอ	เกษตรกรรวม (ราย) Total farmer (Cases)	โค Cattle	กระบือ Buffaloes	สุกร Swine	แพะ Goat	ไก่ Chicken	เป็ด Duck	นกกระทา Partridge	ห่าน Goose	อื่น ๆ Others	District
<b>รวมยอด</b>	<b>19,549</b>	<b>19,866</b>	<b>12,806</b>	<b>375,995</b>	<b>1,927</b>	<b>31,358,277</b>	<b>1,102,021</b>	<b>6,735</b>	<b>1,288</b>	-	<b>Total</b>
อำเภอเมืองปราจีนบุรี	4,613	2,730	907	47,735	98	1,149,367	69,433	-	85	-	Mueang Prachin Buri District
อำเภอกบินทร์บุรี	4,349	4,348	4,876	198,745	927	17,710,751	462,103	6,734	665	-	Kabin Buri District
อำเภอนาดี	3,823	3,407	2,860	24,548	181	1,859,580	37,470	-	277	-	Na Di District
อำเภอบ้านสร้าง	1,714	2,040	437	11,243	113	407,399	4,404	-	45	-	Ban Sang District
อำเภอประจันตคาม	2,591	3,301	2,676	37,091	131	5,977,855	26,304	-	154	-	Prachantakham District
อำเภอศรีมหาโพธิ์	1,609	3,277	916	18,718	393	2,853,651	501,864	-	52	-	Si Maha Phot District
อำเภอศรีมโหสถ	850	783	134	37,915	84	1,399,674	443	-	10	-	Si Mahosot District

ที่มา: สำนักงานปศุสัตว์จังหวัดปราจีนบุรี

Source: Prachin Buri Provincial Livestock Office

ตาราง 11.9 ฟาร์มที่เพาะเลี้ยงสัตว์น้ำจืด จำแนกตามประเภทการเลี้ยง ผลผลิตการเลี้ยงสัตว์น้ำจืด และอำเภอ พ.ศ. 2566

Table 11.9 Freshwater Culture Farm by Type of Culture, Production of Freshwater Aquaculture and District: 2023

อำเภอ	ฟาร์ม Farm	ประเภทการเลี้ยง (ไร่) Type of culture (Rai)					ผลผลิตการเลี้ยงสัตว์น้ำจืด (กก.) Production of freshwater aquaculture (Kgs.)	District
		รวมเนื้อที่ Total area	บ่อ Pond	นา Paddy cum fish	ร่องสวน Ditch	กระชัง Cage		
<b>รวมยอด</b>	<b>4,807</b>	<b>58,317</b>	<b>58,281</b>	-	-	<b>23.3</b>	<b>24,034,840</b>	<b>Total</b>
อำเภอเมืองปราจีนบุรี	284	4,143	4,143	-	-	11.7	2,782,770	Mueang Prachin Buri District
อำเภอกบินทร์บุรี	771	955	955	-	-	-	1,236,750	Kabin Buri District
อำเภอนาดี	301	416	416	-	-	-	1,880,260	Na Di District
อำเภอบ้านสร้าง	2,719	46,641	46,637	-	-	4.5	14,189,940	Ban Sang District
อำเภอประจันตคาม	278	1,015	1,015	-	-	-	1,147,520	Prachantakham District
อำเภอศรีมหาโพธิ์	289	1,939	1,920	-	-	7.1	1,062,400	Si Maha Phot District
อำเภอศรีมโหสถ	165	3,207	3,207	-	-	-	1,735,200	Si Mahosot District

ที่มา: สำนักงานประมงจังหวัดปราจีนบุรี

Source: Prachin Buri Provincial Fishery Office

ตาราง 11.10 สัตว์น้ำจืดที่จับได้ จำแนกตามชนิดสัตว์น้ำจืด และอำเภอ พ.ศ. 2566

Table 11.10 Catch of Freshwater by Species and District: 2023

(ตัน Ton)

อำเภอ	รวม Total	ปลาตะเพียน	ปลากดเหลือง	ปลาสร้อยขาว	กุ่มก้ามกราม	ปลาช้วย	ปลากะมัง	ปลากะรุ่ม	ปลาซ่อน	ปลานิล	อื่น ๆ Others	District
<b>รวมยอด</b>	<b>1,186.9</b>	<b>140.2</b>	<b>66.1</b>	<b>66.2</b>	<b>62.5</b>	<b>56.9</b>	<b>50.2</b>	<b>41.6</b>	<b>32.7</b>	<b>27.4</b>	<b>643.2</b>	<b>Total</b>
อำเภอเมืองปราจีนบุรี	37.4	6.9	3.2	3.2	3.2	2.9	2.5	2.1	1.4	1.4	10.4	Mueang Prachin Buri District
อำเภอกบินทร์บุรี	530.3	97.6	45.7	45.1	45.6	41.8	36.1	30.4	20.0	20.0	148.1	Kabin Buri District
อำเภอนาดี	525.2	18.4	9.1	9.9	5.6	4.8	5.2	3.7	7.7	2.5	458.4	Na Di District
อำเภอบ้านสร้าง	27.7	5.1	2.4	2.4	2.4	2.2	1.9	1.6	1.0	1.0	7.7	Ban Sang District
อำเภอประจันตคาม	39.0	7.2	3.4	3.3	3.4	3.1	2.7	2.2	1.5	1.5	10.9	Prachantakham District
อำเภอศรีมหาโพธิ์	15.8	2.9	1.4	1.3	1.4	1.2	1.1	0.9	0.6	0.6	4.4	Si Maha Phot District
อำเภอศรีมหาโสท	11.7	2.2	1.0	1.0	1.0	0.9	0.8	0.7	0.4	0.4	3.3	Si Mahosot District

ที่มา: สำนักงานประมงจังหวัดปราจีนบุรี

Source: Prachin Buri Provincial Fishery Office

สถิติอุตสาหกรรม

---

Industrial Statistics



ตาราง 12.1 สถานประกอบการ คนทำงาน และลูกจ้าง จำแนกตามขนาดของสถานประกอบการ และกิจกรรมทางเศรษฐกิจ พ.ศ. 2565

Table 12.1 Establishment, Person Engaged and Employee by Size of Establishment and Economic Activity: 2022

ขนาดของสถานประกอบการ/ กิจกรรมทางเศรษฐกิจ	สถานประกอบการ Establishment	คนทำงาน Person engaged		Size of establishment/ Economic activity
		จำนวน Number	ร้อยละ Percentage	
<b>รวมยอด</b>	<b>19,932</b>	<b>170,465</b>	<b>100.0</b>	<b>Total</b>
<b>ขนาดของสถานประกอบการ (จำนวนคนทำงาน)</b>				<b>Size of establishment (Number of person engaged)</b>
1 - 5 คน	17,644	31,686	18.6	1 - 5 persons
6 - 10 คน	1,109	8,974	5.3	6 - 10 persons
11 - 15 คน	336	4,396	2.6	11 - 15 persons
16 - 20 คน	176	3,306	1.9	16 - 20 persons
21 - 25 คน	87	2,048	1.2	21 - 25 persons
26 - 30 คน	57	1,645	1.0	26 - 30 persons
31 - 50 คน	138	5,656	3.3	31 - 50 persons
51 - 100 คน	125	9,428	5.5	51 - 100 persons
101 - 200 คน	108	16,614	9.7	101 - 200 persons
มากกว่า 200 คน	152	86,712	50.9	More than 200 persons
<b>กิจกรรมทางเศรษฐกิจ</b>				<b>Economic activity</b>
การผลิต	3,620	120,081	70.4	Manufacturing
การจัดการและการบำบัดน้ำเสีย ของเสีย และสิ่งปฏิกูล	47	830	0.5	Sewerage, waste management and remediation activities
การก่อสร้าง	778	5,836	3.4	Construction
การขายส่งและการขายปลีก การซ่อมยานยนต์ และจักรยานยนต์	1,446	4,007	2.4	Sale and retail trade; repair of motor vehicles and motorcycles
การขายส่ง	773	4,723	2.8	Wholesale trade
การขายปลีก	7,083	16,228	9.5	Retail trade
กิจกรรมคลังสินค้าและกิจกรรมที่สนับสนุนการขนส่ง	20	917	0.5	Warehousing and support activities for transportation
ที่พักแรม	196	1,594	0.9	Accommodation
บริการอาหารและเครื่องดื่ม	2,387	5,303	3.1	Food and beverage service activities
ข้อมูลข่าวสารและการสื่อสาร	55	189	0.1	Information and communication
กิจกรรมอสังหาริมทรัพย์	1,297	2,365	1.4	Real estate activities
กิจกรรมทางวิชาชีพ วิทยาศาสตร์ และเทคนิค	158	590	0.3	Professional, scientific and technical activities
กิจกรรมการบริหาร และการบริการสนับสนุน	288	4,969	2.9	Administrative and support service activities
ศิลปะ ความบันเทิง และนันทนาการ	186	684	0.4	Arts, entertainment and recreation
กิจกรรมบริการอื่น ๆ	1,598	2,149	1.3	Other service activities

ที่มา: สำมะโนธุรกิจและอุตสาหกรรม พ.ศ. 2565 (ข้อมูลพื้นฐาน) จังหวัดปราจีนบุรี  
สำนักงานสถิติแห่งชาติ กระทรวงดิจิทัลเพื่อเศรษฐกิจและสังคม

Source: The 2022 Business and Industrial Census (Basic Information), Prachin Buri Provincial,  
National Statistical Office, Ministry of Digital Economy and Society

ตาราง 12.2 สถานประกอบการ และลูกจ้าง จำแนกตามขนาดของสถานประกอบการ พ.ศ. 2564 - 2566

Table 12.2 Establishment and Employee by Size of Establishment: 2021 - 2023

ขนาดของสถานประกอบการ (คน) Size of establishment (Person)	2564 (2021)		2565 (2022)		2566 (2023)		อัตราการเปลี่ยนแปลง Percentage change (%)			
							2565 (2022)		2566 (2023)	
	สปก. Establishment	ลูกจ้าง Employee	สปก. Establishment	ลูกจ้าง Employee	สปก. Establishment	ลูกจ้าง Employee	สปก. Establishment	ลูกจ้าง Employee	สปก. Establishment	ลูกจ้าง Employee
<b>รวมยอด (Total)</b>	<b>3,386</b>	<b>148,759</b>	<b>3,541</b>	<b>151,455</b>	<b>3,788</b>	<b>153,601</b>	<b>4.58</b>	<b>1.81</b>	<b>6.98</b>	<b>1.42</b>
1 - 4	1,462	2,998	1,533	3,136	1,628	3,311	4.86	4.60	6.20	5.58
5 - 9	764	5,277	790	5,460	816	5,640	3.40	3.47	3.29	3.30
10 - 19	373	5,045	411	5,547	466	6,186	10.19	9.95	13.38	11.52
20 - 49	422	13,897	434	14,202	476	15,672	2.84	2.19	9.68	10.35
50 - 99	134	9,833	145	10,511	161	11,418	8.21	6.90	11.03	8.63
100 - 299	139	24,093	135	22,837	150	25,409	-2.88	-5.21	11.11	11.26
300 - 499	36	13,977	37	14,445	35	13,363	2.78	3.35	-5.41	-7.49
500 - 999	34	24,137	33	24,263	34	24,313	-2.94	0.52	3.03	0.21
>= 1,000	22	49,502	23	51,054	22	48,289	4.55	3.14	-4.35	-5.42

ที่มา: กรมสวัสดิการและคุ้มครองแรงงาน กระทรวงแรงงาน

Source: Department of Labour Protection and Welfare, Ministry of Labour



ตาราง 12.3 สถานประกอบการอุตสาหกรรม จำแนกตามประเภทอุตสาหกรรม พ.ศ. 2564 - 2566

Table 12.3 Industrial Establishment by Type of Industries: 2021 - 2023

ประเภทอุตสาหกรรม	2564 (2021)	2565 (2022)	2566 (2023)	อัตราการเปลี่ยนแปลง Percentage change (%)		Type of industry
				2565 (2022)	2566 (2023)	
<b>รวมยอด</b>	<b>924</b>	<b>945</b>	<b>972</b>	<b>2.27</b>	<b>2.65</b>	<b>Total</b>
ผลิตภัณฑ์จากพืช	42	39	39	-7.14	-	Basic agro-Industry
อุตสาหกรรมอาหาร	57	56	56	-1.75	-1.79	Food
อุตสาหกรรมเครื่องดื่ม	8	8	10	-	25.00	Beverage
สิ่งทอ	32	33	33	3.13	-	Textile
อุตสาหกรรมเครื่องแต่งกาย ยกเว้นรองเท้า	11	11	11	-	-	Wearing apparel
ผลิตภัณฑ์หนังสัตว์และผลิตภัณฑ์จากหนังสัตว์	13	12	13	-7.69	8.33	Leather products and footwear
แปรรูปไม้และผลิตภัณฑ์จากไม้	34	34	33	-	-2.94	Wood and wood products
เครื่องเรือนหรือเครื่องตกแต่งในอาคารจากไม้ แก้ว ยาง หรือโลหะอื่น	18	19	19	5.56	-	Furniture
ผลิตภัณฑ์กระดาษและผลิตภัณฑ์กระดาษ	31	31	31	-	-	Paper and paper products
การพิมพ์ การเย็บเล่ม ทำปก หรือการทำแม่พิมพ์	9	9	9	-	-	Printing
เคมีภัณฑ์และผลิตภัณฑ์เคมี	38	41	42	7.89	-	Chemical and chemical products
ผลิตภัณฑ์จากปิโตรเลียม	12	12	12	-	-	Petroleum products
ยางและผลิตภัณฑ์ยาง	12	11	11	-8.33	-	Rubber products
ผลิตภัณฑ์พลาสติก	70	78	79	11.43	1.28	Plastic products
ผลิตภัณฑ์โลหะ	49	47	51	-4.08	8.51	Non-metal products
ผลิตภัณฑ์โลหะขั้นมูลฐาน	25	25	25	-	-	Basic metal products
ผลิตภัณฑ์โลหะ	55	54	57	-1.82	5.56	Fabricated products
ผลิตภัณฑ์เครื่องจักร และเครื่องกล	35	36	36	2.86	-	Machinery
ผลิตภัณฑ์เครื่องใช้ไฟฟ้าและอุปกรณ์	46	46	47	-	2.17	Electrical machinery and supplies
ผลิตยานพาหนะและอุปกรณ์ รวมทั้งการซ่อมยานพาหนะและอุปกรณ์	76	77	78	1.32	1.30	Production, maintenance and repair motor vehicles
การผลิตอื่น ๆ	251	266	280	5.98	5.26	Other manufacturing industries

หมายเหตุ: สถานประกอบการอุตสาหกรรม คือ โรงงาน อาคาร สถานที่ หรือยานพาหนะที่ใช้เครื่องจักร  
มีกำลังรวมตั้งแต่ห้าสิบกิโลวัตต์หรือกำลังเทียบเท่าตั้งแต่ห้าสิบกิโลวัตต์ขึ้นไป  
หรือใช้คนงานตั้งแต่ห้าสิบคนขึ้นไปโดยใช้เครื่องจักรหรือไม่ก็ตามเพื่อประกอบกิจการ  
ที่มา: สำนักงานอุตสาหกรรมจังหวัดปราจีนบุรี

Note: Industrial establishment is mean factory, building or vehicle used machinery  
from 50 horsepower or the equivalent 50 horsepower or employees from 50  
or more people to used the machinery or not tp operate Industrial establishment.

Source: Prachin Buri Provincial Industrial Office

ตาราง 12.4 สถานประกอบการอุตสาหกรรม จำนวนเงินทุน และจำนวนคนงาน จำแนกตามอำเภอ พ.ศ. 2566

Table 12.4 Industrial Establishment, Capital and Employee by District: 2023

อำเภอ	สถานประกอบการ อุตสาหกรรม Industrial establishment	เงินทุน (ล้านบาท) Capital (Million Baht)	คนงาน (คน) Employee (Person)			District
			รวม Total	ชาย Male	หญิง Female	
<b>รวมยอด</b>	<b>972</b>	<b>265,581.95</b>	<b>106,521</b>	<b>59,921</b>	<b>46,600</b>	<b>Total</b>
อำเภอเมืองปราจีนบุรี	84	7,091.92	4,551	2,335	2,216	Mueang Prachin Buri District
อำเภอกบินทร์บุรี	370	56,920.56	35,830	16,313	19,517	Kabin Buri District
อำเภอนาดี	32	711.61	685	493	192	Na Di District
อำเภอบ้านสร้าง	31	5,516.72	1,943	1,066	877	Ban Sang District
อำเภอประจันตคาม	29	1,133.42	1,391	841	550	Prachantakham District
อำเภอศรีมหาโพธิ์	396	188,624	57,557	36,023	21,534	Si Maha Phot District
อำเภอศรีมโหสถ	30	5,583.72	4,564	2,850	1,714	Si Mahosot District

ที่มา: สำนักงานอุตสาหกรรมจังหวัดปราจีนบุรี

Source: Prachin Buri Provincial Industrial Office

ตาราง 12.5 เหมืองแร่ คนงาน และปริมาณแร่ที่ผลิตได้ จำแนกตามชนิดแร่ พ.ศ. 2562 - 2566

Table 12.5 Active Mine, Workers Employed and Production by Kind of Mineral: 2019 - 2023

รายการ	2562 (2019)	2563 (2020)	2564 (2021)	2565 (2022)	2566 (2023)	Items
จำนวนเหมืองแร่	12	12	12	12	12	Number of active mines
จำนวนคนงาน	75	65	65	90	90	Number of workers employed
ปริมาณแร่ที่ผลิตได้ (เมตริกตัน)	1,277,175.0	1,180,851.0	1,472,126.0	1,472,126.0	1,458,136.0	Production (metricton)
ดินขาว	39,778.0	61,822.0	94,996.0	78,849.0	17,841.0	Kaolin
หินปูน (หินอุตสาหกรรมชนิดก่อสร้าง)	1,150,546.0	1,090,868.0	1,251,634.0	1,238,935.0	1,301,099.0	Limestone (industrial rock - construction)
บอลเคลย์	-	-	1,660.0	8,818.0	-	Ball clay
ดินอุตสาหกรรม (ชนิดดินซีเมนต์)	86,851.0	28,161.0	123,836.0	115,464.0	139,196.0	Cement Clay

ที่มา: สำนักงานอุตสาหกรรมจังหวัดปราจีนบุรี

Source: Prachin Buri Provincial Industrial Office

ตาราง 12.6 จำนวนผู้ที่ได้รับอนุมัติให้ก่อสร้าง จำนวนสิ่งก่อสร้าง และพื้นที่ก่อสร้างอาคารโรงเรียน จำแนกตามเขตการปกครอง และชนิดของอาคาร พ.ศ. 2566

Table 12.6 Number of Permits, Number and Area of Building Construction by Administration Zone and Type of Building: 2023

ชนิดของอาคาร	เขตเทศบาล Municipal area						นอกเขตเทศบาล Non-municipal area						Type of building
	ก่อสร้างใหม่ New construction			ต่อเติม ดัดแปลง Addition, alteration			ก่อสร้างใหม่ New construction			ต่อเติม ดัดแปลง Addition, alteration			
	จำนวนที่อนุมัติ Permitted number		พื้นที่ก่อสร้าง (ตร.ม.) Construction area (sq.m.)	จำนวนที่อนุมัติ Permitted number		พื้นที่ก่อสร้าง (ตร.ม.) Construction area (sq.m.)	จำนวนที่อนุมัติ Permitted number		พื้นที่ก่อสร้าง (ตร.ม.) Construction area (sq.m.)	จำนวนที่อนุมัติ Permitted number		พื้นที่ก่อสร้าง (ตร.ม.) Construction area (sq.m.)	
	ราย Person	หลัง Unit		ราย Person	หลัง Unit		ราย Person	หลัง Unit		ราย Person	หลัง Unit		
<b>รวมยอด</b>	<b>198</b>	<b>220</b>	<b>42,752</b>	<b>11</b>	<b>12</b>	<b>2,173</b>	<b>931</b>	<b>1,315</b>	<b>498,732</b>	<b>12</b>	<b>16</b>	<b>12,980</b>	<b>Total</b>
เพื่ออยู่อาศัย	168	189	18,350	4	4	576	859	1,195	122,558	4	4	516	Residential building
เพื่อการพาณิชย์ (ตึกแถว/อาคาร/ภัตตาคาร)	13	13	2,559	-	-	-	16	41	8,706	2	2	3,951	Commercial building (Rowhouse/building/restaurants)
อาคารสำนักงาน	1	1	165	-	-	-	8	8	11,715	-	-	-	Office building
โรงแรม	1	2	983	-	-	-	-	-	-	-	-	-	Hotel
เพื่อการอุตสาหกรรมและโรงงาน	10	10	17,628	6	6	1,276	15	22	272,126	6	10	8,513	Industrial and factory building
เพื่อการบำบัดน้ำเสีย ของเสีย	-	-	-	-	-	-	2	2	6,821	-	-	-	Sewerage building
โรงไฟฟ้า/อาคารระบบ พลังงานแสงอาทิตย์	-	-	-	1	2	321	1	1	972	-	-	-	Power house/power station/ solar energy building
อาคารระบบประปาและโรงกรองน้ำ	-	-	-	-	-	-	1	1	833	-	-	-	Water supply and filter plant
เพื่อการศึกษา	-	-	-	-	-	-	-	-	-	-	-	-	Educational building
เพื่อการสาธารณสุข/โรงพยาบาล	-	-	-	-	-	-	-	-	-	-	-	-	Health/hospital building
เพื่อการขนส่ง	-	-	-	-	-	-	-	-	-	-	-	-	Transportation building
เพื่อการเกษตร	1	1	48	-	-	-	6	6	60,338	-	-	-	Agriculture building
เพื่อการบันเทิง	-	-	-	-	-	-	1	1	2,094	-	-	-	Entertainment
เพื่อประโยชน์อื่น ๆ เช่น อาคารเอนกประสงค์ อาคารจอดรถ และอื่น ๆ	2	2	170	-	-	-	16	30	11,416	-	-	-	Others
เพื่อการพาณิชย์อื่น ๆ	2	2	2,849	-	-	-	6	8	1,153	-	-	-	Others commercial building

ที่มา: การประมวลข้อมูลพื้นที่การก่อสร้าง พ.ศ. 2566  
สำนักงานสถิติแห่งชาติ กระทรวงดิจิทัลเพื่อเศรษฐกิจและสังคม

Source: The 2023 Construction Area,  
National Statistical Office, Ministry of Digital Economy and Society

ตาราง 12.7 จำนวนผู้ที่ได้รับอนุมัติให้ก่อสร้าง จำนวนสิ่งก่อสร้าง และพื้นที่ก่อสร้างที่มีใช้อาคารโรงเรียน จำแนกตามเขตการปกครอง และชนิดของสิ่งก่อสร้าง พ.ศ. 2566

Table 12.7 Number of Permits, Number and Area of Civil Engineering Construction by Administration Zone and Type of Construction: 2023

ชนิดของสิ่งก่อสร้าง	เขตเทศบาล Municipal area						นอกเขตเทศบาล Non-municipal area						Type of construction
	ก่อสร้างใหม่ New construction			ต่อเติม ดัดแปลง Addition, alteration			ก่อสร้างใหม่ New construction			ต่อเติม ดัดแปลง Addition, alteration			
	จำนวนที่อนุมัติ Permitted number		ความยาว (ม.) Length (m.) พื้นที่ก่อสร้าง (ตร.ม.)	จำนวนที่อนุมัติ Permitted number		ความยาว (ม.) Length (m.) พื้นที่ก่อสร้าง (ตร.ม.)	จำนวนที่อนุมัติ Permitted number		ความยาว (ม.) Length (m.) พื้นที่ก่อสร้าง (ตร.ม.)	จำนวนที่อนุมัติ Permitted number		ความยาว (ม.) Length (m.) พื้นที่ก่อสร้าง (ตร.ม.)	
	ราย Person	แห่ง Unit	Construction area (sq.m.)	ราย Person	แห่ง Unit	Construction area (sq.m.)	ราย Person	แห่ง Unit	Construction area (sq.m.)	ราย Person	แห่ง Unit	Construction area (sq.m.)	
สิ่งก่อสร้างที่มีหน่วยวัด													Engineering construction
เป็นความยาว	1	1	233	-	-	-	22	22	14,175	-	-	-	measured in length
รั้ว/กำแพง	1	1	233	-	-	-	14	14	1,685	-	-	-	Fence/wall
ถนน/ทางรถไฟ	-	-	-	-	-	-	4	4	2,663	-	-	-	Road
สะพาน	-	-	-	-	-	-	-	-	-	-	-	-	Bridge
เขื่อน/คันดิน	-	-	-	-	-	-	-	-	-	-	-	-	Dam
ท่อ/ทางระบายน้ำ	-	-	-	-	-	-	4	4	9,827	-	-	-	Water drain
อื่น ๆ	-	-	-	-	-	-	-	-	-	-	-	-	Others
สิ่งก่อสร้างที่มีหน่วยวัด													Engineering construction
เป็นพื้นที่	-	-	-	1	1	2,313	9	9	63,310	-	-	-	measured in area
สระว่ายน้ำ	-	-	-	-	-	-	-	-	-	-	-	-	Swimming pool
ปั้มน้ำมัน/ปั้มแก๊ส/ปั้มก๊าซ	-	-	-	1	1	2,313	1	1	44	-	-	-	Petrol station (Oil/LPG/NGV)
ท่าเรือ	-	-	-	-	-	-	-	-	-	-	-	-	Harbour
สนามกีฬา	-	-	-	-	-	-	-	-	-	-	-	-	Sport ground
ลานจอดรถ	-	-	-	-	-	-	5	5	61,441	-	-	-	Car park
ป้ายโฆษณา	-	-	-	-	-	-	1	1	2	-	-	-	Advertising board
เสาส่งสัญญาณ	-	-	-	-	-	-	1	1	46	-	-	-	Phone antenna
อื่น ๆ	-	-	-	-	-	-	1	1	1,777	-	-	-	Others

ที่มา: การประมวลผลข้อมูลพื้นที่การก่อสร้าง พ.ศ. 2566

สำนักงานสถิติแห่งชาติ กระทรวงดิจิทัลเพื่อเศรษฐกิจและสังคม

Source: The 2023 Construction Area,

National Statistical Office, Ministry of Digital Economy and Society



สถิติพลังงาน

---

Energy Statistics





ตาราง 13.1 ผู้ใช้ไฟฟ้า และการจำหน่ายกระแสไฟฟ้า จำแนกตามประเภทผู้ใช้ และอำเภอ ปีงบประมาณ 2566

Table 13.1 Consumer and Electricity Sales by Type of Consumers and District: Fiscal Year 2023

อำเภอ	จำนวนผู้ใช้ไฟฟ้า (ราย) Number of consumer (Person)	การจำหน่ายกระแสไฟฟ้า (ล้านกิโลวัตต์/ชั่วโมง) Electricity sales (Gwh.)						District
		รวม Total	บ้านอยู่อาศัย Residential	สถานธุรกิจและ อุตสาหกรรม Business and industry	ส่วนราชการ และองค์กรไม่แสวงหาผลกำไร Government institutions and non-profit organization	อื่น ๆ Others	ไฟฟ้าฟรี Free electricity	
<b>รวมยอด</b>	<b>202,345</b>	<b>3,530.2</b>	<b>452.7</b>	<b>3,038.7</b>	<b>14.0</b>	<b>17.1</b>	<b>10.1</b>	<b>Total</b>
อำเภอเมืองปราจีนบุรี	47,328	311.1	111.9	192.0	-	2.7	2.4	Mueang Prachin Buri District
อำเภอกบินทร์บุรี	71,361	1,196.0	145.0	1,029.0	14.0	8.0	-	Kabin Buri District
อำเภอนาดี	-	-	-	-	-	-	-	Na Di District
อำเภอบ้านสร้าง	10,068	150.8	24.7	122.7	-	2.1	1.3	Ban Sang District
อำเภอประจันตคาม	21,134	78.2	42.1	33.7	-	0.5	1.9	Prachantakham District
อำเภอศรีมหาโพธิ	45,237	1,547.2	111.3	1,432.7	-	3.2	3.9	Si Maha Phot District
อำเภอศรีมโหสถ	7,217	246.8	17.8	228.6	-	0.5	0.6	Si Mahosot District

หมายเหตุ: 1. การจำหน่ายไฟฟ้าสำหรับสถานธุรกิจและอุตสาหกรรม หมายถึง การจำหน่ายไฟฟ้าสำหรับกิจการขนาดเล็ก กิจการขนาดกลาง กิจการขนาดใหญ่ และกิจการเฉพาะอย่าง  
การจำหน่ายไฟฟ้าอื่น ๆ หมายถึง ไฟฟ้าสำหรับสูบน้ำเพื่อการเกษตร ไฟชั่วคราว  
ไฟสำรอง ไฟที่สามารถจ่ายไฟฟ้าได้

2. ข้อมูลอำเภอนาดีรวมอยู่ในอำเภอกบินทร์บุรี

ที่มา: การไฟฟ้าส่วนภูมิภาคจังหวัดปราจีนบุรี

การไฟฟ้าส่วนภูมิภาคอำเภอศรีมหาโพธิ

การไฟฟ้าส่วนภูมิภาคกบินทร์บุรี

Note: 1. Electricity sale for business and industry mean electricity sale for small-sizes businesses, medium-sized businesses, large-sized businesses and specific type of businesses.

Electricity sale for others mean electricity sale for water pumping for agriculture, electricity for temporary use, electricity back-up, interruptible power distribution.

2. Na Di district information was included in Kabin Buri district.

Source: Prachin Buri Provincial Electricity Authority

Si Maha Phot Electricity Authority

Kabin Buri Maha Phot Electricity Authority

ตาราง 13.2 ปริมาณการจำหน่ายน้ำมันเชื้อเพลิง จำแนกตามชนิดของน้ำมันเชื้อเพลิง พ.ศ. 2564 - 2566

Table 13.2 Quantity of Gasoline Sold by Type of Gasoline: 2021 - 2023

(พันลิตร Thousand litre)

ชนิดของน้ำมันเชื้อเพลิง	2564 (2021)	2565 (2022)	2566 (2023)	อัตราการเปลี่ยนแปลง Percentage change (%)		Type of gasoline
				2565 (2022)	2566 (2023)	
น้ำมันแก๊สโซฮอล์ 10 ออกเทน 91	24,314.65	27,275.47	25,865.71	12.18	-5.17	Gasohol E10 Octane 91
น้ำมันแก๊สโซฮอล์ 10 ออกเทน 95	37,289.08	45,472.08	50,342.94	21.94	10.71	Gasohol E10 Octane 95
น้ำมันแก๊สโซฮอล์ 10 ออกเทน 95 (ชนิดพิเศษ)	1,705.66	1,448.34	1,428.50	-15.09	-1.37	Gasohol E10 Octane 95 (Premium)
น้ำมันแก๊สโซฮอล์ 20	20,950.38	19,958.51	20,960.13	-4.73	5.02	Gasohol E20
น้ำมันแก๊สโซฮอล์ 85	1,796.52	1,641.04	349.13	-8.65	-78.73	Gasohol E85
น้ำมันเบนซิน ออกเทน 91	-	-	-	-	-	ULG 91
น้ำมันเบนซิน	1,311.30	1,750.72	1,484.08	33.51	-15.23	ULG
น้ำมันดีเซลหมุนเร็วธรรมดา	51,556.90	5,416.97	1,266.06	-89.49	-76.63	ADO
น้ำมันดีเซลหมุนเร็วธรรมดา (ชนิดพิเศษ)	1.71	8.85	-	418.29	-100.00	ADO (Premium)
น้ำมันดีเซลหมุนเร็ว บี 7	128,102.10	219,223.47	233,592.47	71.13	6.55	ADO B7
น้ำมันดีเซลหมุนเร็ว บี 7 (ชนิดพิเศษ)	1,995.09	1,209.82	925.28	-39.36	-23.52	ADO B7 (Premium)
น้ำมันดีเซลหมุนเร็ว บี 7 (ชนิดพิเศษ) ยูโร 5	837.83	550.95	464.34	-34.24	-15.72	ADO B7 (Premium) Euro 5
น้ำมันดีเซลหมุนเร็ว บี 20	2,238.47	28.92	-	-98.71	-100.00	ADO B20
น้ำมันดีเซลพื้นฐาน (10 PPM)	-	-	-	-	-	Base Diesel (10 PPM)
น้ำมันดีเซลพื้นฐาน (50 PPM)	-	-	-	-	-	Base Diesel (50 PPM)
น้ำมันดีเซลกำมะถันสูง	-	-	-	-	-	High Sulphur Diesel
น้ำมันดีเซลเขตต่อเนื่อง (น้ำมันเขียว)	-	-	-	-	-	Ado sell in Contiguous Zone
น้ำมันเตา	16,720.28	21,039.61	35,298.36	25.83	67.77	Fuel oil
ก๊าซแอลพีจี <sup>1/</sup>	75,393.82	76,371.65	75,196.99	1.30	-1.54	LPG <sup>1/</sup>
โพรเพน <sup>1/</sup>	542.43	-	-	-100.00	-	Propane <sup>1/</sup>
บิวเทน <sup>1/</sup>	-	-	-	-	-	Butane <sup>1/</sup>

1/ ปริมาณเป็นพันกิโลกรัม

ที่มา: กรมธุรกิจพลังงาน กระทรวงพลังงาน

1/ Quantities in thousand kilogram

Source: Department of Energy Business, Ministry of Energy

สถิติการค้า และราคา

---

Trade and Price Statistics



ตาราง 14.1 ทะเบียนนิติบุคคลที่คงอยู่ และทุนจดทะเบียน จำแนกตามประเภทการจดทะเบียน พ.ศ. 2557 - 2566

Table 14.1 Registered of Juristic Person and Authorized Capital by Type of Registration: 2014 - 2023

ปี Year	ประเภทการจดทะเบียน Type of registration									
	รวมยอด Total		บริษัทจำกัด Company limited		ห้างหุ้นส่วนจำกัด Limited partnership		ห้างหุ้นส่วนสามัญนิติบุคคล Ordinary partnership		บริษัทมหาชนจำกัด Public company limited	
	ราย Case	ทุนจดทะเบียน <sup>1/</sup> Authorized capital	ราย Case	ทุนจดทะเบียน <sup>1/</sup> Authorized capital	ราย Case	ทุนจดทะเบียน <sup>1/</sup> Authorized capital	ราย Case	ทุนจดทะเบียน <sup>1/</sup> Authorized capital	ราย Case	ทุนจดทะเบียน <sup>1/</sup> Authorized capital
2557 (2014)	-	-	-	-	-	-	-	-	-	-
2558 (2015)	2,443	124,097,730	1,330	99,929,140	1,104	2,259,200	4	2,470	5	21,906,920
2559 (2016)	2,680	127,892,360	1,482	103,577,830	1,189	2,405,140	4	2,470	5	21,906,920
2560 (2017)	2,835	130,307,720	1,653	105,810,000	1,174	2,588,800	3	2,000	5	21,906,920
2561 (2018)	2,855	139,377,170	1,745	102,871,620	1,101	2,401,960	3	2,000	6	34,103,090
2562 (2019)	3,179	150,706,300	1,975	113,578,000	1,197	2,753,000	1	300	6	34,375,000
2563 (2020)	3,390	146,587,685	2,146	109,424,734	1,237	2,786,106	1	300	6	34,376,545
2564 (2021)	3,650	152,600,457	2,323	115,112,074	1,320	2,896,445	1	300	6	34,591,638
2565 (2022)	3,920	166,309,685	2,552	128,711,222	1,361	3,006,525	1	300	6	34,591,638
2566 (2023)	4,070	174,315,066	2,704	136,714,573	1,359	3,008,555	1	300	6	34,591,638

1/ หน่วยเป็นพันบาท

1/ Unit of Thousand baht

ที่มา: สำนักงานพาณิชย์จังหวัดปราจีนบุรี

Source: Office of Provincial Commercial Affairs Prachin Buri

ตาราง 14.2 ทะเบียนนิติบุคคลที่คงอยู่ และทุนจดทะเบียน จำแนกตามประเภทการจดทะเบียน และอำเภอ พ.ศ. 2566

Table 14.2 Registered of Juristic Person and Authorized Capital by Type of Registration and District: 2023

อำเภอ	ประเภทการจดทะเบียน Type of registration										District
	รวมยอด Total		บริษัทจำกัด Company limited		ห้างหุ้นส่วนจำกัด Limited partnership		ห้างหุ้นส่วนสามัญนิติบุคคล Ordinary partnership		บริษัทมหาชนจำกัด Public company limited		
	ราย Case	ทุนจดทะเบียน <sup>1/</sup> Authorized capital	ราย Case	ทุนจดทะเบียน <sup>1/</sup> Authorized capital	ราย Case	ทุนจดทะเบียน <sup>1/</sup> Authorized capital	ราย Case	ทุนจดทะเบียน <sup>1/</sup> Authorized capital	ราย Case	ทุนจดทะเบียน <sup>1/</sup> Authorized capital	
<b>รวมยอด</b>	<b>4,070</b>	<b>174,315,066</b>	<b>2,704</b>	<b>136,714,573</b>	<b>1,359</b>	<b>3,008,555</b>	<b>1</b>	<b>300</b>	<b>6</b>	<b>34,591,638</b>	<b>Total</b>
อำเภอเมืองปราจีนบุรี	732	5,510,097	439	4,241,294	291	631,440	1	300	1	637,063	Mueang Prachin Buri District
อำเภอกบินทร์บุรี	1,211	36,739,846	821	22,942,184	389	1,112,952	-	-	1	12,684,710	Kabin Buri District
อำเภอนาดี	178	946,360	113	850,350	65	96,010	-	-	-	-	Na Di District
อำเภอบ้านสร้าง	128	943,161	77	866,100	51	77,061	-	-	-	-	Ban Sang District
อำเภอประจันตคาม	228	837,910	126	521,490	102	316,420	-	-	-	-	Prachantakham District
อำเภอศรีมหาโพธิ์	1,482	126,939,930	1,062	104,951,045	416	719,020	-	-	4	21,269,865	Si Maha Phot District
อำเภอศรีมโหสถ	111	2,397,762	66	2,342,110	45	55,652	-	-	-	-	Si Mahosot District

1/ หน่วยเป็นพันบาท

ที่มา: สำนักงานพาณิชย์จังหวัดปราจีนบุรี

1/ Unit of Thousand baht

Source: Office of Provincial Commercial Affairs Prachin Buri

ตาราง 14.3 ทะเบียนนิติบุคคลที่คงอยู่ จำแนกตามประเภทการจดทะเบียน และหมวดธุรกิจ พ.ศ. 2566

Table 14.3 Registered of Juristic Person by Type of Registration and Category: 2023

หมวดธุรกิจ	ประเภทการจดทะเบียน Type of registration					Category
	รวมยอด Total	บริษัท จำกัด Company limited	หุ้นส่วน จำกัด Limited partnership	หุ้นส่วน สามัญนิติบุคคล Ordinary partnership	บริษัทมหาชน จำกัด Public company limited	
<b>รวมยอด</b>	<b>4,070</b>	<b>2,704</b>	<b>1,359</b>	<b>1</b>	<b>6</b>	<b>Total</b>
เกษตรกรรม การป่าไม้ และการประมง	143	119	24	-	-	- Agriculture, forestry and fishing
การทำเหมืองแร่และเหมืองหิน	1	1	-	-	-	- Mining and quarrying
การผลิต	540	477	58	-	5	5 Manufacturing
ไฟฟ้า ก๊าซ ไอน้ำ และระบบการปรับอากาศ	126	89	37	-	-	- Electricity, gas, steam and air conditioning supply
การจัดหาน้ำ การจัดการน้ำเสีย และของเสีย รวมถึงกิจกรรมที่เกี่ยวข้อง	67	36	31	-	-	- Water supply; sewerage, waste management and remediation activities
การก่อสร้าง	650	314	336	-	-	- Construction
การขายส่งและการขายปลีก การซ่อมยานยนต์ และจักรยานยนต์	1,262	805	457	-	-	- Wholesale and retail trade; repair of motor vehicles and motorcycles
การขนส่งและสถานที่เก็บสินค้า	235	104	131	-	-	- Transportation and storage
ที่พักแรมและบริการด้านอาหาร	75	53	22	-	-	- Accommodation and food service activities
ข้อมูลข่าวสารและการสื่อสาร	23	15	7	1	-	- Information and communication
กิจกรรมทางการเงินและการประกันภัย	54	41	12	-	1	1 Financial and insurance activities
กิจกรรมเกี่ยวกับอสังหาริมทรัพย์	237	222	15	-	-	- Real estate activities
กิจกรรมวิชาชีพ วิทยาศาสตร์ และกิจกรรมทางวิชาการ	94	73	21	-	-	- Professional, scientific and technical activities
กิจกรรมการบริหารและบริการสนับสนุน	168	90	78	-	-	- Administrative and support service activities
การบริหารราชการ การป้องกันประเทศ และ การประกันสังคมภาคบังคับ	-	-	-	-	--	-- Public administration and defence; compulsory social security
การศึกษา	19	17	2	-	-	- Education
กิจกรรมด้านสุขภาพและงานสังคมสงเคราะห์	25	18	7	-	-	- Human health and social work activities
ศิลปะ ความบันเทิง และนันทนาการ	28	20	8	-	-	- Arts, entertainment and recreation
กิจกรรมการบริการด้านอื่น ๆ	323	210	113	-	-	- Other service activities
กิจกรรมการจ้างงานในครัวเรือน กิจกรรมการผลิต สินค้า และบริการที่ทำขึ้นเองเพื่อใช้ในครัวเรือน	-	-	-	-	-	- Activities of households as employers; undifferentiated goods and services-producing activities of households for own use
กิจกรรมขององค์การระหว่างประเทศและภาคีสมาชิก	-	-	-	-	-	- Activities of extraterritorial organizations and bodies

ที่มา: สำนักงานพาณิชย์จังหวัดปราจีนบุรี

Source: Office of Provincial Commercial Affairs Prachin Buri

ตาราง 14.4 ทะเบียนนิติบุคคลใหม่ และทุนจดทะเบียน จำแนกตามประเภทการจดทะเบียน และอำเภอ พ.ศ. 2566

Table 14.4 New Registered of Juristic Person and Authorized Capital by Type of Registration and District: 2023

อำเภอ	ประเภทการจดทะเบียน Type of registration										District
	รวมยอด Total		บริษัทจำกัด Company limited		ห้างหุ้นส่วนจำกัด Limited partnership		ห้างหุ้นส่วนสามัญนิติบุคคล Ordinary partnership		บริษัทมหาชนจำกัด Public company limited		
	ราย Case	ทุนจดทะเบียน <sup>1/</sup> Authorized capital	ราย Case	ทุนจดทะเบียน <sup>1/</sup> Authorized capital	ราย Case	ทุนจดทะเบียน <sup>1/</sup> Authorized capital	ราย Case	ทุนจดทะเบียน <sup>1/</sup> Authorized capital	ราย Case	ทุนจดทะเบียน <sup>1/</sup> Authorized capital	
<b>รวมยอด</b>	<b>382</b>	<b>2,809,190</b>	<b>284</b>	<b>2,714,110</b>	<b>98</b>	<b>95,080</b>	-	-	-	-	<b>Total</b>
อำเภอเมืองปราจีนบุรี	79	115,150	62	95,100	17	20,050	-	-	-	-	Mueang Prachin Buri District
อำเภอกบินทร์บุรี	100	1,759,760	77	1,742,900	23	16,860	-	-	-	-	Kabin Buri District
อำเภอนาดี	15	12,920	8	7,300	7	5,620	-	-	-	-	Na Di District
อำเภอบ้านสร้าง	6	15,300	4	14,000	2	1,300	-	-	-	-	Ban Sang District
อำเภอประจันตคาม	20	32,400	16	28,400	4	4,000	-	-	-	-	Prachantakham District
อำเภอศรีมหาโพธิ์	146	860,250	109	818,400	37	41,850	-	-	-	-	Si Maha Phot District
อำเภอศรีมโหสถ	16	13,410	8	8,010	8	5,400	-	-	-	-	Si Mahosot District

1/ หน่วยเป็นพันบาท

ที่มา: สำนักงานพาณิชย์จังหวัดปราจีนบุรี

1/ Unit of Thousand baht

Source: Office of Commercial Affairs Prachinburi



ตาราง 14.5 ทะเบียนนิติบุคคลใหม่ จำแนกตามประเภทการจดทะเบียน และหมวดธุรกิจ พ.ศ. 2566

Table 14.5 New Registered of Juristic Person by Type of Registration and Category: 2023

หมวดธุรกิจ	ประเภทการจดทะเบียน Type of registration					Category
	รวมยอด Total	บริษัท จำกัด Company limited	ห้างหุ้นส่วน จำกัด Limited partnership	ห้างหุ้นส่วน สามัญนิติบุคคล Ordinary partnership	บริษัทมหาชน จำกัด Public company limited	
<b>รวมยอด</b>	<b>382</b>	<b>284</b>	<b>98</b>	-	-	<b>Total</b>
เกษตรกรรม การป่าไม้ และการประมง	14	11	3	-	-	Agriculture, forestry and fishing
การทำเหมืองแร่และเหมืองหิน	-	-	-	-	-	Mining and quarrying
การผลิต	44	41	3	-	-	Manufacturing
ไฟฟ้า ก๊าซ ไอน้ำ และระบบการปรับอากาศ	13	12	1	-	-	Electricity, gas, steam and air conditioning supply
การจัดหาน้ำ การจัดการน้ำเสีย และของเสีย รวมถึงกิจกรรมที่เกี่ยวข้อง	4	4	-	-	-	Water supply; sewerage, waste management and remediation activities
การก่อสร้าง	62	39	23	-	-	Construction
การขายส่งและการขายปลีก การซ่อมยานยนต์ และจักรยายนต์	123	83	40	-	-	Wholesale and retail trade; repair of motor vehicles and motorcycles
การขนส่งและสถานที่เก็บสินค้า	20	10	10	-	-	Transportation and storage
ที่พักแรมและบริการด้านอาหาร	10	10	-	-	-	Accommodation and food service activities
ข้อมูลข่าวสารและการสื่อสาร	-	-	-	-	-	Information and communication
กิจกรรมทางการเงินและการประกันภัย	-	-	-	-	-	Financial and insurance activities
กิจกรรมเกี่ยวกับอสังหาริมทรัพย์	24	23	1	-	-	Real estate activities
กิจกรรมวิชาชีพ วิทยาศาสตร์ และกิจกรรมทางวิชาการ	10	9	1	-	-	Professional, scientific and technical activities
กิจกรรมการบริหารและบริการสนับสนุน	7	6	1	-	-	Administrative and support service activities
การบริหารราชการ การป้องกันประเทศ และ การประกันสังคมภาคบังคับ	-	-	-	-	-	Public administration and defence; compulsory social security
การศึกษา	2	2	-	-	-	Education
กิจกรรมด้านสุขภาพและงานสังคมสงเคราะห์	5	4	1	-	-	Human health and social work activities
ศิลปะ ความบันเทิง และนันทนาการ	6	5	1	-	-	Arts, entertainment and recreation
กิจกรรมการบริการด้านอื่น ๆ	38	25	13	-	-	Other service activities
กิจกรรมการจ้างงานในครัวเรือน กิจกรรมการผลิต สินค้า และบริการที่ทำขึ้นเองเพื่อใช้ในครัวเรือน	-	-	-	-	-	Activities of households as employers; undifferentiated goods and services-producing activities of households for own use
กิจกรรมขององค์การระหว่างประเทศและภาคีสมาชิก	-	-	-	-	-	Activities of extraterritorial organizations and bodies

ที่มา: สำนักงานพาณิชย์จังหวัดปราจีนบุรี

Source: Office of Commercial Affairs Prachinburi

ตาราง 14.6 ดัชนีราคาผู้บริโภคทั่วไป จำแนกตามหมวดสินค้า พ.ศ. 2563 - 2566

Table 14.6 General Consumer Price Index by Commodity Group: 2020 - 2023

[2562 (2019)= 100]

หมวดสินค้า	ดัชนีราคาผู้บริโภคทั่วไป General consumer price index				อัตราเงินเฟ้อ Inflation rate			Commodity group
	2563 (2020)	2564 (2021)	2565 (2022)	2566 (2023)	2564 (2021)	2565 (2022)	2566 (2023)	
รวมทุกรายการ	99.3	101.3	106.7	107.4	2.0	5.3	0.7	All commodities
หมวดอาหารและเครื่องดื่มไม่มีแอลกอฮอล์	101.4	102.6	109.6	111.1	1.2	6.8	1.4	Food and non-alcoholic beverages
ข้าว แป้ง และผลิตภัณฑ์จากแป้ง	102.3	97.3	97.7	105.6	-4.9	0.4	8.1	Rice flour and cereal products
เนื้อสัตว์ เป็ดไก่ และสัตว์น้ำ	103.3	106.1	119.2	115.4	2.7	12.3	-3.2	Meat, poultry and fish
ไข่ และผลิตภัณฑ์นม	101.1	100.6	106.0	113.2	-0.5	5.4	6.8	Eggs and dairy products
ผัก และผลไม้	102.1	105.4	109.9	117.3	3.2	4.3	6.7	Vegetables and fruits
เครื่องประกอบอาหาร	102.5	105.2	113.7	111.1	2.6	8.1	-2.3	Seasonings and condiments
เครื่องดื่มไม่มีแอลกอฮอล์	100.4	100.2	102.7	106.5	-0.2	2.5	3.7	Non-alcoholic beverages
อาหารบริโภค-ในบ้าน	100.1	103.3	106.7	107.5	3.2	3.3	0.7	Prepared food at home
อาหารบริโภค-นอกบ้าน	100.1	100.1	108.7	109.5	-	8.6	0.7	Food away from home
หมวดอื่น ๆ ไม่ใช่อาหารและเครื่องดื่ม	97.9	100.4	104.8	104.9	2.6	4.4	0.1	Non-food and beverages
หมวดเครื่องนุ่งห่ม และรองเท้า	100.0	100.0	100.4	100.4	-	0.4	-	Apparel and footwear
หมวดเคหสถาน	100.1	99.2	102.4	103.1	-0.9	3.2	0.7	Housing and furnishing
หมวดการตรวจรักษา และบริการส่วนบุคคล	99.9	98.9	99.6	101.6	-1.0	0.7	2.0	Medical and personal care
หมวดพาหนะ การขนส่ง และการสื่อสาร	95.1	102.4	110.1	109.0	7.7	7.5	-1.0	Transportation and communication
หมวดการบันเทิง การอ่าน การศึกษา และการศาสนา	99.2	99.1	99.7	100.5	-0.1	0.6	0.8	Recreation and education
หมวดยาสูบ และเครื่องดื่มมีแอลกอฮอล์	100.0	100.2	101.8	102.7	0.2	1.6	0.9	Tobacco and alcoholic beverages
ดัชนีราคาผู้บริโภคพื้นฐาน	100.2	100.8	103.1	103.6	0.6	2.3	0.5	Core consumer price index

ที่มา: สำนักงานนโยบายและยุทธศาสตร์การค้า กระทรวงพาณิชย์

Source: Trade Policy and Strategy Office, Ministry of Commerce

ตาราง 14.7 ดัชนีราคาผู้บริโภคทั่วไป จำแนกตามภาค และจังหวัด พ.ศ. 2563 - 2566

Table 14.7 General Consumer Price Index by Region and Province: 2020 - 2023

[2562 (2019)= 100]

ภาค/จังหวัด	ดัชนีราคาผู้บริโภคทั่วไป General consumer price index				อัตราเงินเฟ้อ Inflation rate			Region/Province
	2563 (2020)	2564 (2021)	2565 (2022)	2566 (2023)	2564 (2021)	2565 (2022)	2566 (2023)	
ทั่วราชอาณาจักร	99.2	100.4	106.5	107.8	1.2	6.1	1.2	Whole Kingdom
กรุงเทพมหานครและปริมณฑล <sup>1/</sup>	99.3	100.3	106.3	108.1	1.0	6.0	1.7	Bangkok and Vicinities <sup>1/</sup>
สมุทรปราการ	98.9	100.0	108.2	110.8	1.1	8.2	2.4	Samut Prakan
นนทบุรี	98.1	100.0	106.8	109.5	1.9	6.8	2.5	Nonthaburi
ปทุมธานี	98.7	100.4	106.3	107.9	1.7	5.9	1.5	Pathum Thani
ภาคกลาง	99.1	100.5	106.8	107.9	1.4	6.3	1.0	Central Region
พระนครศรีอยุธยา	98.8	100.5	106.2	106.8	1.7	5.7	0.6	Phra Nakhon Si Ayutthaya
อ่างทอง	99.1	102.1	111.3	114.6	3.0	9.0	3.0	Ang Thong
ลพบุรี	98.5	100.4	106.7	107.0	1.9	6.3	0.3	Lop Buri
สิงห์บุรี	99.5	101.3	106.9	108.0	1.8	5.5	1.0	Sing Buri
ชัยนาท	99.3	100.8	105.7	106.8	1.5	4.9	1.0	Chai Nat
สระบุรี	98.1	100.1	106.2	108.5	2.0	6.1	2.2	Saraburi
ชลบุรี	98.5	100.0	103.8	105.2	1.5	3.8	1.3	Chon Buri
ระยอง	99.0	101.9	107.8	108.5	2.9	5.8	0.6	Rayong
จันทบุรี	99.1	100.8	107.0	108.1	1.7	6.2	1.0	Chanthaburi
ตราด	99.1	101.4	105.9	107.2	2.3	4.4	1.2	Trat
ฉะเชิงเทรา	99.3	100.9	106.6	107.4	1.6	5.6	0.8	Chachoengsao
ปราจีนบุรี	99.3	101.3	106.7	107.4	2.0	5.3	0.7	Prachin Buri
นครนายก	99.8	102.8	111.5	112.9	3.0	8.5	1.3	Nakhon Nayok
สระแก้ว	99.6	102.0	108.0	110.1	2.4	5.9	1.9	Sa Kaeo
ราชบุรี	99.0	100.8	107.6	109.2	1.8	6.7	1.5	Ratchaburi
กาญจนบุรี	98.2	100.6	105.5	107.7	2.4	4.9	2.1	Kanchanaburi
สุพรรณบุรี	98.4	100.3	106.0	106.4	1.9	5.7	0.4	Suphan Buri

ตาราง 14.7 ดัชนีราคาผู้บริโภคทั่วไป จำแนกตามภาค และจังหวัด พ.ศ. 2563 - 2566 (ต่อ)

Table 14.7 General Consumer Price Index by Region and Province: 2020 - 2023 (Cont.)

[2562 (2019)= 100]

ภาค/จังหวัด	ดัชนีราคาผู้บริโภคทั่วไป General consumer price index				อัตราเงินเฟ้อ Inflation rate			Region/Province
	2563 (2020)	2564 (2021)	2565 (2022)	2566 (2023)	2564 (2021)	2565 (2022)	2566 (2023)	
นครปฐม	99.4	101.0	107.6	108.4	1.6	6.5	0.7	Nakhon Pathom
สมุทรสาคร	99.6	100.7	107.3	107.4	1.1	6.6	0.1	Samut Sakhon
สมุทรสงคราม	98.8	100.3	107.3	107.7	1.5	7.0	0.4	Samut Songkhram
เพชรบุรี	98.4	100.1	105.8	107.3	1.7	5.7	1.4	Phetchaburi
ประจวบคีรีขันธ์	99.0	101.4	107.7	108.3	2.4	6.2	0.6	Prachuap Khiri Khan
<b>ภาคเหนือ</b>	<b>99.4</b>	<b>100.7</b>	<b>106.9</b>	<b>108.1</b>	<b>1.3</b>	<b>6.2</b>	<b>1.1</b>	<b>Northern Region</b>
เชียงใหม่	99.0	100.1	104.8	105.5	1.1	4.7	0.7	Chiang Mai
ลำพูน	100.0	101.7	106.6	107.1	1.7	4.8	0.5	Lamphun
ลำปาง	99.5	101.7	107.3	108.6	2.2	5.5	1.2	Lampang
อุตรดิตถ์	98.6	100.3	106.5	107.2	1.7	6.2	0.7	Uttaradit
แพร่	99.7	101.7	106.9	106.7	2.0	5.1	-0.2	Phrae
น่าน	100.2	101.1	106.9	109.1	0.9	5.7	2.1	Nan
พะเยา	99.2	101.0	106.4	107.3	1.8	5.3	0.8	Phayao
เชียงราย	100.1	101.0	106.8	108.0	0.9	5.7	1.1	Chiang Rai
แม่ฮ่องสอน	98.6	102.3	112.5	118.4	3.8	10.0	5.2	Mae Hong Son
นครสวรรค์	98.7	100.7	106.2	107.4	2.0	5.5	1.1	Nakhon Sawan
อุทัยธานี	99.1	101.0	106.8	108.2	1.9	5.7	1.3	Uthai Thani
กำแพงเพชร	99.2	100.6	106.6	108.7	1.4	6.0	2.0	Kamphaeng Phet
ตาก	99.3	101.6	107.7	108.9	2.3	6.0	1.1	Tak
สุโขทัย	99.4	101.1	106.9	108.1	1.7	5.7	1.1	Sukhothai
พิษณุโลก	98.4	100.1	106.6	108.0	1.7	6.5	1.3	Phitsanulok
พิจิตร	99.6	102.6	110.3	112.5	3.0	7.5	2.0	Phichit
เพชรบูรณ์	99.0	100.6	105.6	107.0	1.6	5.0	1.3	Phetchabun

ตาราง 14.7 ดัชนีราคาผู้บริโภคทั่วไป จำแนกตามภาค และจังหวัด พ.ศ. 2563 - 2566 (ต่อ)

Table 14.7 General Consumer Price Index by Region and Province: 2020 - 2023 (Cont.)

[2562 (2019)= 100]

ภาค/จังหวัด	ดัชนีราคาผู้บริโภคทั่วไป General consumer price index				อัตราเงินเฟ้อ Inflation rate			Region/Province
	2563 (2020)	2564 (2021)	2565 (2022)	2566 (2023)	2564 (2021)	2565 (2022)	2566 (2023)	
<b>ภาคตะวันออกเฉียงเหนือ</b>	<b>99.2</b>	<b>100.2</b>	<b>105.8</b>	<b>107.0</b>	<b>1.0</b>	<b>5.6</b>	<b>1.1</b>	<b>Northeastern Region</b>
นครราชสีมา	99.1	100.2	105.8	107.2	1.1	5.6	1.3	Nakhon Ratchasima
บุรีรัมย์	99.5	101.3	109.6	111.0	1.8	8.2	1.3	Buri Ram
สุรินทร์	99.1	100.6	106.2	106.2	1.5	5.6	-	Surin
ศรีสะเกษ	99.2	100.4	107.0	108.5	1.2	6.6	1.4	Si Sa Ket
อุบลราชธานี	99.2	100.7	105.8	106.5	1.5	5.1	0.7	Ubon Ratchathani
ยโสธร	99.7	99.5	103.4	105.4	-0.2	3.9	1.9	Yasothon
ชัยภูมิ	99.0	100.5	106.8	108.2	1.5	6.3	1.3	Chaiyaphum
อำนาจเจริญ	100.7	101.0	105.7	107.0	0.3	4.7	1.2	Amnat Charoen
บึงกาฬ	100.0	102.1	106.2	109.2	2.1	4.0	2.8	Bueng Kan
หนองบัวลำภู	100.4	100.4	104.0	105.5	-	3.6	1.4	Nong Bua Lam Phu
ขอนแก่น	100.0	101.5	105.6	106.3	1.5	4.0	0.7	Khon Kaen
อุดรธานี	99.4	99.3	104.2	105.0	-0.1	4.9	0.8	Udon Thani
เลย	99.8	101.8	108.2	109.4	2.0	6.3	1.1	Loei
หนองคาย	99.9	99.9	104.1	105.1	-	4.2	1.0	Nong Khai
มหาสารคาม	100.7	101.2	105.3	107.7	0.5	4.1	2.3	Maha Sarakham
ร้อยเอ็ด	98.7	100.9	105.5	106.1	2.2	4.6	0.6	Roi Et
กาฬสินธุ์	99.0	100.1	105.5	106.9	1.1	5.4	1.3	Kalasin
สกลนคร	99.2	100.8	105.5	110.5	1.6	4.7	4.7	Sakon Nakhon
นครพนม	100.3	100.5	105.5	107.9	0.2	5.0	2.3	Nakhon Phanom
มุกดาหาร	99.6	101.0	106.5	107.7	1.4	5.4	1.1	Mukdahan
<b>ภาคใต้</b>	<b>98.5</b>	<b>100.2</b>	<b>106.5</b>	<b>107.7</b>	<b>1.7</b>	<b>6.3</b>	<b>1.1</b>	<b>Southern Region</b>
นครศรีธรรมราช	99.2	101.3	108.2	109.4	2.1	6.8	1.1	Nakhon Si Thammarat

ตาราง 14.7 ดัชนีราคาผู้บริโภคทั่วไป จำแนกตามภาค และจังหวัด พ.ศ. 2563 - 2566 (ต่อ)

Table 14.7 General Consumer Price Index by Region and Province: 2020 - 2023 (Cont.)

[2562 (2019)= 100]

ภาค/จังหวัด	ดัชนีราคาผู้บริโภคทั่วไป General consumer price index				อัตราเงินเฟ้อ Inflation rate			Region/Province
	2563 (2020)	2564 (2021)	2565 (2022)	2566 (2023)	2564 (2021)	2565 (2022)	2566 (2023)	
กระบี่	98.3	99.4	103.8	105.1	1.1	4.4	1.3	Krabi
พังงา	99.7	101.5	107.0	108.0	1.8	5.4	0.9	Phangnga
ภูเก็ต	98.7	99.8	104.0	104.9	1.1	4.2	0.9	Phuket
สุราษฎร์ธานี	98.4	100.2	106.7	108.4	1.8	6.5	1.6	Surat Thani
ระนอง	98.5	100.6	105.3	107.2	2.1	4.7	1.8	Ranong
ชุมพร	99.7	102.4	109.7	110.5	2.7	7.1	0.7	Chumphon
สงขลา	98.3	100.0	105.5	106.4	1.7	5.5	0.9	Songkhla
สตูล	97.4	100.0	105.4	106.7	2.7	5.4	1.2	Satun
ตรัง	97.8	100.2	106.8	108.1	2.5	6.6	1.2	Trang
พัทลุง	98.7	101.6	106.7	107.6	2.9	5.0	0.8	Phattalung
ปัตตานี	98.7	101.2	106.1	106.0	2.5	4.8	-0.1	Pattani
ยะลา	99.3	101.3	106.9	108.5	2.0	5.5	1.5	Yala
นราธิวาส	97.9	102.5	109.4	107.3	4.7	6.7	-1.9	Narathiwat

1/ รวมจังหวัด นนทบุรี ปทุมธานี และสมุทรปราการ  
ที่มา: สำนักงานนโยบายและยุทธศาสตร์การค้า กระทรวงพาณิชย์

1/ Including Nonthaburi, Pathum Thani and Samut Prakan  
Source: Trade Policy and Strategy Office, Ministry of Commerce

สถิติขนส่ง และโลจิสติกส์

---

Transport and Logistics Statistics





ตาราง 15.1 รถจดทะเบียน (สะสม) ตามพระราชบัญญัติรถยนต์ พ.ศ. 2522 จำแนกตามประเภทรถ พ.ศ. 2562 - 2566

Table 15.1 Registered Vehicle (Accumulated) Under Motor Vehicle Act B.E. 1979 by Type of Vehicle: 2019 - 2023

ประเภทรถ	2562 (2019)	2563 (2020)	2564 (2021)	2565 (2022)	2566 (2023)	Type of vehicle
<b>รวมยอด</b>	<b>264,784</b>	<b>266,759</b>	<b>266,253</b>	<b>280,651</b>	<b>288,151</b>	<b>Total</b>
รถยนต์นั่งส่วนบุคคลไม่เกิน 7 คน	51,106	53,337	55,789	58,214	60,354	Sedan (not more than 7 passengers)
รถยนต์นั่งส่วนบุคคลเกิน 7 คน	2,471	2,491	2,476	2,430	2,343	Microbus and passenger van
รถยนต์บรรทุกส่วนบุคคล	52,467	52,266	52,421	52,418	51,989	Van and pick up
รถยนต์สามล้อส่วนบุคคล	-	1	1	2	2	Motortricycle
รถยนต์รับจ้างระหว่างจังหวัด	-	-	-	-	-	Interprovincial taxi
รถยนต์รับจ้างบรรทุกคนโดยสารไม่เกิน 7 คน	-	-	-	-	-	Urban taxi
รถยนต์สี่ล้อเล็กรับจ้าง	-	-	-	-	-	Fixed route taxi
รถยนต์รับจ้างสามล้อ	438	379	369	357	340	Motortricycle taxi (tuk tuk)
รถยนต์บริการธุรกิจ	1	1	1	1	1	Hotel taxi
รถยนต์บริการทัศนอาจร	-	-	-	-	-	Tour taxi
รถยนต์บริการให้เช่า	-	-	-	-	-	Car for hire
รถจักรยานยนต์	155,149	155,010	158,914	163,737	169,620	Motorcycle
รถแทรกเตอร์	2,687	2,829	2,998	3,098	3,136	Tractor
รถบดถนน	172	180	182	186	186	Road roller
รถใช้งานเกษตรกรรม	21	20	18	18	18	Farm vehicle
รถพ่วง	7	10	10	11	13	Automobile trailer
รถจักรยานยนต์สาธารณะ	265	235	199	179	149	Public motorcycle

ที่มา: สำนักงานขนส่งจังหวัดปราจีนบุรี

Source: Prachin Buri Provincial Transport Office

ตาราง 15.2 รถจดทะเบียนใหม่ ตามพระราชบัญญัติรถยนต์ พ.ศ. 2522 จำแนกตามประเภทรถ พ.ศ. 2562 - 2566

Table 15.2 New Registered Vehicle Under Motor Vehicle Act B.E. 1979 by Type of Vehicle: 2019 - 2023

ประเภทรถ	2562 (2019)	2563 (2020)	2564 (2021)	2565 (2022)	2566 (2023)	Type of vehicle
<b>รวมยอด</b>	<b>18,230</b>	<b>15,946</b>	<b>19,110</b>	<b>21,344</b>	<b>21,879</b>	<b>Total</b>
รถยนต์นั่งส่วนบุคคลไม่เกิน 7 คน	3,637	2,423	2,385	2,604	2,349	Sedan (not more than 7 passengers)
รถยนต์นั่งส่วนบุคคลเกิน 7 คน	29	160	99	58	55	Microbus and passenger van
รถยนต์บรรทุกส่วนบุคคล	1,379	1,173	1,116	1,094	746	Van and pick up
รถยนต์สามล้อส่วนบุคคล	-	1	-	1	-	Motortricycle
รถยนต์รับจ้างระหว่างจังหวัด	-	-	-	-	-	Interprovincial taxi
รถยนต์รับจ้างบรรทุกคนโดยสารไม่เกิน 7 คน	-	-	-	-	-	Urban taxi
รถยนต์สี่ล้อเล็กรับจ้าง	-	-	-	-	-	Fixed route taxi
รถยนต์รับจ้างสามล้อ	-	11	8	-	-	4 Motortricycle taxi (tuk tuk)
รถยนต์บริการธุรกิจ	-	-	-	-	-	Hotel taxi
รถยนต์บริการทัศนอาจร	-	-	-	-	-	Tour taxi
รถยนต์บริการให้เช่า	-	-	-	-	-	Car for hire
รถจักรยานยนต์	12,930	11,828	14,454	17,223	18,454	Motorcycle
รถแทรกเตอร์	250	329	317	348	265	Tractor
รถบดถนน	5	15	10	12	1	Road roller
รถใช้งานเกษตรกรรม	-	-	-	-	-	Farm vehicle
รถพ่วง	-	2	10	-	-	3 Automobile trailer
รถจักรยานยนต์สาธารณะ	-	4	-	4	-	2 Public motorcycle

ที่มา: สำนักงานขนส่งจังหวัดปราจีนบุรี

Source: Prachin Buri Provincial Transport Office

ตาราง 15.3 รถจดทะเบียน (สะสม) และรถจดทะเบียนใหม่ ตามพระราชบัญญัติการขนส่งทางบก พ.ศ. 2522 จำแนกตามประเภทรถ พ.ศ. 2562 - 2566

Table 15.3 Registered Vehicle (Accumulated) and New Registered Vehicle Under Land Transport Act B.E. 1979 by Type of Vehicle: 2019 - 2023

ประเภทรถ	2562 (2019)	2563 (2020)	2564 (2021)	2565 (2022)	2566 (2023)	Type of vehicle
<b>รถจดทะเบียน (สะสม) (registered vehicle (accumulated))</b>						
<b>รวมยอด</b>	<b>12,225</b>	<b>25,416</b>	<b>12,875</b>	<b>13,062</b>	<b>13,145</b>	<b>Total</b>
รถโดยสาร	586	763	712	662	630	Bus
ประจำทาง	262	237	218	207	196	Fixed route bus
ไม่ประจำทาง	553	486	449	410	382	Non-fixed route bus
ส่วนบุคคล	41	40	45	45	52	Private bus
รถบรรทุก	11,369	11,945	12,163	12,400	12,515	Truck
ไม่ประจำทาง	1,748	1,968	2,207	2,434	2,710	Non-fixed route truck
ส่วนบุคคล	9,621	9,977	9,956	9,966	9,805	Private truck
รถขนาดเล็ก	-	-	-	-	-	Small rural bus
<b>รถจดทะเบียนใหม่ (new registered vehicle)</b>						
<b>รวมยอด</b>	<b>642</b>	<b>1,242</b>	<b>720</b>	<b>676</b>	<b>641</b>	<b>Total</b>
รถโดยสาร	52	33	37	16	18	Bus
ประจำทาง	8	8	1	-	1	Fixed route bus
ไม่ประจำทาง	41	24	32	15	12	Non-fixed route bus
ส่วนบุคคล	3	1	4	1	5	Private bus
รถบรรทุก	590	588	683	660	623	Truck
ไม่ประจำทาง	220	124	258	261	270	Non-fixed route truck
ส่วนบุคคล	370	464	425	399	353	Private truck
รถขนาดเล็ก	-	-	-	-	-	Small rural bus

ที่มา: สำนักงานขนส่งจังหวัดปราจีนบุรี

Source: Prachin Buri Provincial Transport Office

ตาราง 15.4 ผู้โดยสาร และรายได้จากการโดยสารรถไฟ จำแนกตามชั้นการโดยสาร สถานี และอำเภอ ปีงบประมาณ 2565

Table 15.4 Railway Passenger and Passenger Revenue by Category, Station and District: Fiscal Year 2022

อำเภอ และสถานี	ผู้โดยสาร Number of passenger											รายได้จากการโดยสาร (บาท) Passenger revenue (Baht)			District and station
	รวมยอด Total	ชั้นหนึ่ง First class			ชั้นสอง Second class			ชั้นสาม Third class				รวม Total	ค่าโดยสาร Fares	อื่น ๆ Others	
		รวม Total	ไปอย่าง เดียว One- way	ไปกลับ Round trip	รวม Total	ไปอย่าง เดียว One- way	ไปกลับ Round trip	รวม Total	ไปอย่าง เดียว One- way	ไปกลับ Round trip	รายเดือน Com- muter				
<b>รวมยอด</b>	<b>258,453</b>	-	-	-	-	-	-	<b>258,453</b>	<b>217,400</b>	<b>21,352</b>	<b>19,701</b>	<b>3,660,733</b>	<b>3,639,078</b>	<b>21,655</b>	<b>Total</b>
อำเภอเมืองปราจีนบุรี	116,803	-	-	-	-	-	-	116,803	102,197	7,916	6,690	1,621,093	1,610,778	10,315	Muang Prachin Buri District
ปราจีนบุรี	110,961	-	-	-	-	-	-	110,961	97,529	7,350	6,082	1,533,647	1,523,332	10,315	Prachin Buri
ป้ายหยุดรถหนองกระจับ	705	-	-	-	-	-	-	705	705	-	-	9,601	9,601	-	Halt Nong Krachap
โคกมะกอก	5,137	-	-	-	-	-	-	5,137	3,963	566	608	77,845	77,845	-	Khok Makok
อำเภอกบินทร์บุรี	71,083	-	-	-	-	-	-	71,083	60,353	3,061	7,669	1,081,069	1,073,149	7,920	Kabin Buri District
ที่หยุดรถบ้านพรมแสง	2,122	-	-	-	-	-	-	2,122	2,068	13	41	33,647	33,647	-	Unmanned station Ban Phrom Saeng
ป้ายหยุดรถบ้านเกาะแดง	1,031	-	-	-	-	-	-	1,031	1,021	10	-	15,461	15,461	-	Halt Ban Ko Daeng
กบินทร์บุรี	63,185	-	-	-	-	-	-	63,185	54,115	2,934	6,136	972,709	964,789	7,920	Kabin Buri
ที่หยุดรถกบินทร์เก่า	146	-	-	-	-	-	-	146	145	1	-	2,278	2,278	-	Unmanned station Kabin Kao
หนองสัง	2,258	-	-	-	-	-	-	2,258	2,158	100	-	39,378	39,378	-	Nong Sang
ที่หยุดรถพระปรอง	2,341	-	-	-	-	-	-	2,341	846	3	1,492	17,596	17,596	-	Unmanned station Phra Prong
อำเภอบ้านสร้าง	29,628	-	-	-	-	-	-	29,628	21,693	5,195	2,740	370,715	370,625	90	Ban Sang District
โยทะกา	10,291	-	-	-	-	-	-	10,291	5,691	3,138	1,462	96,127	96,127	-	Yothaka
บ้านสร้าง	18,015	-	-	-	-	-	-	18,015	14,743	2,055	1,217	254,658	254,568	90	Ban Sang
ที่หยุดรถหนองน้ำขาว	1,322	-	-	-	-	-	-	1,322	1,259	2	61	19,930	19,930	-	Unmanned station Nong Nam Khao
อำเภอประจันตคาม	40,939	-	-	-	-	-	-	40,939	33,157	5,180	2,602	587,856	584,526	3,330	Prachantakham District
ประจันตคาม	28,981	-	-	-	-	-	-	28,981	24,822	2,558	1,601	447,509	444,989	2,520	Prachantakham
ป้ายหยุดรถหนองแสง	1,920	-	-	-	-	-	-	1,920	1,514	4	402	24,222	24,222	-	Halt Nong Saeng
บ้านดงบัง	9,556	-	-	-	-	-	-	9,556	6,400	2,618	538	110,537	109,727	810	Ban Dong Bang
ที่หยุดรถหนองศรีวิชัย	482	-	-	-	-	-	-	482	421	-	61	5,588	5,588	-	Unmanned station Nong Si Wichai

ที่มา: การรถไฟแห่งประเทศไทย กระทรวงคมนาคม

Source: The State Railway of Thailand, Ministry of Transport

ตาราง 15.5 ปริมาณ และรายได้จากการบรรทุกโดยสารทางรถไฟ จำแนกตามสถานี และอำเภอ ปีงบประมาณ 2565

Table 15.5 Quantity and Freight Revenue of Railway by Station and District: Fiscal Years 2022

อำเภอ และสถานี	ระยะทางจากสถานี กรุงเทพฯ (กม.) The distance from Bangkok station (Km.)	ปริมาณสินค้าที่บรรทุก (ตัน) Quantity goods carried (Ton)			รายได้จากการบรรทุก (บาท) Freight revenue (Baht)				District and station
		รวม Total	สินค้าเหมาคัน Carload	สินค้าหีบห่อ Package	รวม Total	สินค้าเหมาคัน Carload	สินค้าหีบห่อ Package	อื่น ๆ Others	
<b>รวมยอด</b>		<b>10.44</b>	-	<b>10.44</b>	<b>41,784.00</b>	-	<b>27,856.00</b>	<b>13,928.00</b>	<b>Total</b>
อำเภอเมืองปราจีนบุรี		2.13	-	2.13	12,930.00	-	8,620.00	4,310.00	Muang Prachin Buri District
ปราจีนบุรี	121.78	2.13	-	2.13	12,930.00	-	8,620.00	4,310.00	Prachin Buri
อำเภอกบินทร์บุรี		5.14	-	5.14	16,158.00	-	10,772.00	5,386.00	Kabin Buri District
กบินทร์บุรี	161.26	4.83	-	4.83	14,838.00	-	9,892.00	4,946.00	Kabin Buri
หนองสัง	172.71	0.30	-	0.30	1,320.00	-	880.00	440.00	Nong Sang
อำเภอบ้านสร้าง		1.52	-	1.52	4,050.00	-	2,700.00	1,350.00	Ban Sang District
โยธะกา	93.73	1.52	-	1.52	4,050.00	-	2,700.00	1,350.00	Yothaka
อำเภอประจันตคาม		1.65	-	1.65	8,646.00	-	5,764.00	2,882.00	Prachantakham District
ประจันตคาม	137.65	0.62	-	0.62	3,240.00	-	2,160.00	1,080.00	Prachantakham
บ้านดงบัง	146.73	1.03	-	1.03	5,406.00	-	3,604.00	1,802.00	Ban Dong Bang

หมายเหตุ: สินค้าเหมาคันรวมสัตว์มีชีวิต

ที่มา: การรถไฟแห่งประเทศไทย กระทรวงคมนาคม

Note: Carload included livestock.

Source: The State Railway of Thailand, Ministry of Transport

ตาราง 15.6 อุบัติเหตุการจราจรทางบก และความเสียหาย พ.ศ. 2562 - 2566

Table 15.6 Road Traffic Accident Casualty and Property Damaged: 2019 - 2023

อุบัติเหตุการจราจรทางบก	2562 (2019)	2563 (2020)	2564 (2021)	2565 (2022)	2566 (2023)	Road traffic accidents
รับแจ้งอุบัติเหตุ (คดี)	1,107	809	833	626	633	Number of reported accident (case)
จำนวนคนตายและบาดเจ็บ (ราย)	811	559	627	251	423	Number of casualty (person)
ตาย	90	52	47	29	44	Death
บาดเจ็บ	721	507	580	222	379	Injured
ทรัพย์สินเสียหาย (บาท)	-	25,000	-	-	-	Property damaged (baht)
สาเหตุที่เกิดอุบัติเหตุ (ครั้ง)	2,814	2,524	2,831	2,160	995	Causes of accident (time)
จากลักษณะการชน	138	123	146	66	69	Road traffic collisions case
จากอุปกรณ์ที่ชำรุด	223	232	212	178	89	Equipment failure case
จากสภาพแวดล้อม	-	-	-	-	-	Environment case
จากสัญญาณไฟจราจร/ป้ายบอกทาง	-	-	-	-	1	Traffic lights or signals case
จากบุคคล	-	-	-	-	-	Individual case
ขับรถเร็วเกินกว่ากฎหมายกำหนด	-	-	-	-	-	Exceeding speed limit
ขับรถตัดหน้าระยะกระชั้นชิด	356	397	390	300	129	Dangerous lane changing
ขับรถหลับใน	10	3	9	8	2	Falling asleep at the wheel
เมาสุรา	34	19	32	32	11	Drunk driver
อื่น ๆ	2,053	1,750	2,042	1,336	694	Others
อื่น ๆ	-	-	-	-	-	Others

ที่มา: ตำรวจภูธรจังหวัดปราจีนบุรี

Source: Prachin Buri Provincial Police

สถิติเทคโนโลยีสารสนเทศและการสื่อสาร

---

Information Communication and Technology Statistics





ตาราง 16.1 บริการไปรษณีย์ จำแนกตามอำเภอ ปีงบประมาณ 2564 - 2565

Table 16.1 Postal Services by District: Fiscal Years 2021 - 2022

อำเภอ	2564 (2021)				2565 (2022)				District
	ที่ทำการไปรษณีย์ Post office	ไปรษณีย์ภัณฑ์ธรรมดา Ordinary letter-post items	พัสดุไปรษณีย์ Postal parcel	บริการพิเศษ Special service	ที่ทำการไปรษณีย์ Post office	ไปรษณีย์ภัณฑ์ธรรมดา Ordinary letter-post items	พัสดุไปรษณีย์ Postal parcel	บริการพิเศษ Special service	
<b>รวมยอด</b>	<b>11</b>	<b>1,647,794</b>	<b>28,344</b>	<b>1,606,550</b>	<b>11</b>	<b>1,271,939</b>	<b>2,201,784</b>	<b>24,848</b>	<b>Total</b>
อำเภอเมืองปราจีนบุรี	2	941,285	10,707	768,113	2	587,781	1,573,927	8,239	Mueang Prachin Buri District
อำเภอกบินทร์บุรี	3	183,426	5,284	338,465	3	289,530	106,881	8,614	Kabin Buri District
อำเภอนาดี	1	42,328	1,363	29,570	1	22,311	19,060	602	Na Di District
อำเภอบ้านสร้าง	1	78,129	2,030	78,282	1	68,370	53,918	870	Ban Sang District
อำเภอประจันตคาม	1	86,862	2,647	91,321	1	88,351	174,371	2,618	Prachantakham District
อำเภอศรีมหาโพธิ์	2	309,185	5,293	244,828	2	183,187	263,788	3,431	Si Maha Phot District
อำเภอศรีมโหสถ	1	6,579	1,020	55,971	1	32,409	9,839	474	Si Mahosot District

หมายเหตุ: ไม่รวมที่ทำการไปรษณีย์อนุญาต

Note: Excluding licensed post offices.

ที่มา: บริษัท ไปรษณีย์ไทย จำกัด กระทรวงดิจิทัลเพื่อเศรษฐกิจและสังคม

Source: Thailand Post Co.,Ltd., Ministry of Digital Economy and Society

ตาราง 16.2 ประชากรอายุ 6 ปีขึ้นไป จำแนกตามการใช้อินเทอร์เน็ต/โทรศัพท์มือถือ และการมีโทรศัพท์มือถือ พ.ศ. 2564 - 2566

Table 16.2 Population Aged 6 Years and Over by Internet/Mobile Phone Using and Having Mobile Phone: 2021 - 2023

(หน่วยเป็นพัน In thousand)

การใช้เทคโนโลยีสารสนเทศ และการสื่อสาร	จำนวน Number			ร้อยละ Percent			Use of Information and communication technology
	2564 (2021)	2565 (2022)	2566 (2023)	2564 (2021)	2565 (2022)	2566 (2023)	
การใช้อินเทอร์เน็ต	603.46	609.64	619.34	100.00	100.00	100.00	Internet using
ใช้	500.12	533.84	548.64	82.87	87.57	88.60	Use
ไม่ใช่	103.35	75.80	70.69	17.13	12.43	11.40	Do not use
การใช้โทรศัพท์มือถือ	603.46	609.64	619.34	100.00	100.00	100.00	Mobile phone using
ใช้	572.41	589.42	594.99	94.85	96.68	96.10	Use
ไม่ใช่	31.05	20.22	24.35	5.15	3.32	3.90	Do not use
การมีโทรศัพท์มือถือ	603.46	609.64	619.34	100.00	100.00	100.00	Having mobile phone
มี	529.25	553.64	554.46	87.70	90.81	89.50	Have
ไม่มี	74.22	56.00	64.87	12.30	9.19	10.50	None

ที่มา: สํารวจการมีกรใช้เทคโนโลยีสารสนเทศและการสื่อสารในครัวเรือน พ.ศ. 2564 - 2566  
สำนักงานสถิติแห่งชาติ กระทรวงดิจิทัลเพื่อเศรษฐกิจและสังคม

Source: The 2021 - 2023 Information and Communication Technology Survey on Household,  
National Statistical Office, Ministry of Digital Economy and Society

ตาราง 16.3 ครัวเรือนที่มีอุปกรณ์ เครื่องมือเทคโนโลยีสารสนเทศและการสื่อสาร จำแนกตามจังหวัด พ.ศ. 2566

Table 16.3 Households with Information and Communication Technology Devices by Province: 2023

(หน่วยเป็นพัน In thousand)

จังหวัด	ครัวเรือนที่มีอุปกรณ์ เทคโนโลยีสารสนเทศและการสื่อสาร Households with information and communication technology devices						Province
	โทรศัพท์มือถือ Mobile phone		คอมพิวเตอร์ <sup>1/</sup> Computer		การเชื่อมต่ออินเทอร์เน็ต Connect to internet		
	มี Have	ไม่มี None	มี Have	ไม่มี None	เชื่อมต่อ Connect	ไม่เชื่อมต่อ None	
ทั่วราชอาณาจักร	22,954.55	761.30	5,364.42	18,351.43	21,478.73	2,237.12	Whole Kingdom
กรุงเทพมหานคร	3,132.24	34.15	1,120.55	2,045.85	3,072.92	93.47	Bangkok
ภาคกลาง	7,586.25	156.53	1,985.54	5,757.24	7,189.61	553.17	Central Region
สมุทรปราการ	897.15	3.29	338.80	561.64	878.47	21.97	Samut Prakan
นนทบุรี	637.54	3.71	251.26	390.00	618.53	22.72	Nonthaburi
ปทุมธานี	671.98	3.56	243.42	432.11	659.62	15.92	Pathum Thani
พระนครศรีอยุธยา	313.85	6.47	96.28	224.05	305.29	15.03	Phra Nakhon Si Ayutthaya
อ่างทอง	78.03	5.03	14.13	68.93	67.07	15.99	Ang Thong
ลพบุรี	265.04	8.30	59.43	213.91	244.61	28.72	Lop Buri
สิงห์บุรี	58.66	3.39	15.34	46.71	50.71	11.34	Sing Buri
ชัยนาท	95.48	6.95	20.13	82.30	81.39	21.04	Chai Nat
สระบุรี	248.69	8.62	62.51	194.80	230.04	27.27	Saraburi
ชลบุรี	744.69	7.02	162.93	588.78	727.74	23.97	Chon Buri
ระยอง	427.41	2.76	106.03	324.15	415.99	14.19	Rayong
จันทบุรี	188.86	6.96	46.15	149.67	176.92	18.90	Chanthaburi
ตราด	96.50	1.85	15.81	82.54	90.07	8.28	Trat
ฉะเชิงเทรา	316.74	6.98	62.03	261.69	288.11	35.61	Chachoengsao
ปราจีนบุรี	244.94	6.24	43.50	207.69	226.99	24.19	Prachin Buri
นครนายก	86.40	3.21	19.11	70.49	76.51	13.09	Nakhon Nayok

ตาราง 16.3 ครีวเรือนที่มีอุปกรณ์ เครื่องมือเทคโนโลยีสารสนเทศและการสื่อสาร จำแนกตามจังหวัด พ.ศ. 2566 (ต่อ)

Table 16.3 Households with Information and Communication Technology Devices by Province: 2023 (Cont.)

(หน่วยเป็นพัน In thousand)

จังหวัด	ครัวเรือนที่มีอุปกรณ์ เทคโนโลยีสารสนเทศและการสื่อสาร						Province
	Households with information and communication technology devices						
	โทรศัพท์มือถือ		คอมพิวเตอร์ <sup>1/</sup>		การเชื่อมต่ออินเทอร์เน็ต		
	มี	ไม่มี	มี	ไม่มี	เชื่อมต่อ	ไม่เชื่อมต่อ	
	Have	None	Have	None	Connect	None	
สระแก้ว	208.35	11.91	27.15	193.11	192.62	27.64	Sa Kaeo
ราชบุรี	252.45	7.88	59.42	200.91	237.53	22.80	Ratchaburi
กาญจนบุรี	259.94	10.22	51.17	218.98	239.32	30.84	Kanchanaburi
สุพรรณบุรี	282.80	15.53	33.94	264.39	232.39	65.94	Suphan Buri
นครปฐม	410.71	6.92	119.86	297.76	397.16	20.47	Nakhon Pathom
สมุทรสาคร	422.05	3.90	68.56	357.39	408.20	17.75	Samut Sakhon
สมุทรสงคราม	57.14	2.19	12.04	47.29	50.43	8.90	Samut Songkhram
เพชรบุรี	161.66	6.10	30.17	137.60	146.33	21.44	Phetchaburi
ประจวบคีรีขันธ์	159.17	7.57	26.41	140.34	147.58	19.17	Prachuap Khiri Khan
<b>ภาคเหนือ</b>	<b>3,711.59</b>	<b>209.21</b>	<b>756.73</b>	<b>3,164.06</b>	<b>3,286.52</b>	<b>634.28</b>	<b>Northern Region</b>
เชียงใหม่	616.35	42.48	197.77	461.05	555.84	102.98	Chiang Mai
ลำพูน	136.83	11.11	28.39	119.55	118.87	29.07	Lamphun
ลำปาง	242.27	15.41	54.66	203.02	204.60	53.08	Lampang
อุตรดิตถ์	133.34	5.36	26.48	112.22	115.35	23.35	Uttaradit
แพร่	127.26	7.48	29.92	104.82	112.51	22.23	Phrae
น่าน	142.91	8.97	15.14	136.75	130.66	21.23	Nan
พะเยา	130.83	7.09	20.27	117.66	114.92	23.01	Phayao
เชียงราย	347.37	8.92	54.58	301.71	306.95	49.34	Chiang Rai
แม่ฮ่องสอน	74.04	9.19	7.48	75.75	62.33	20.90	Mae Hong Son

ตาราง 16.3 ครัวเรือนที่มีอุปกรณ์ เครื่องมือเทคโนโลยีสารสนเทศและการสื่อสาร จำแนกตามจังหวัด พ.ศ. 2566 (ต่อ)

Table 16.3 Households with Information and Communication Technology Devices by Province: 2023 (Cont.)

(หน่วยเป็นพัน In thousand)

จังหวัด	ครัวเรือนที่มีอุปกรณ์ เทคโนโลยีสารสนเทศและการสื่อสาร Households with information and communication technology devices						Province
	โทรศัพท์มือถือ Mobile phone		คอมพิวเตอร์ <sup>1/</sup> Computer		การเชื่อมต่ออินเทอร์เน็ต Connect to internet		
	มี Have	ไม่มี None	มี Have	ไม่มี None	เชื่อมต่อ Connect	ไม่เชื่อมต่อ None	
นครสวรรค์	316.88	11.16	56.09	271.94	278.29	49.75	Nakhon Sawan
อุทัยธานี	92.26	5.71	18.95	79.02	76.35	21.62	Uthai Thani
กำแพงเพชร	243.18	13.99	47.84	209.34	216.74	40.44	Kamphaeng Phet
ตาก	151.77	14.99	24.00	142.76	134.49	32.28	Tak
สุโขทัย	197.64	11.51	38.45	170.69	171.61	37.54	Sukhothai
พิษณุโลก	303.21	14.31	61.20	256.32	276.54	40.98	Phitsanulok
พิจิตร	170.52	7.93	30.93	147.52	148.19	30.26	Phichit
เพชรบูรณ์	284.93	13.60	44.57	253.96	262.31	36.22	Phetchabun
<b>ภาคตะวันออกเฉียงเหนือ</b>	<b>5,596.29</b>	<b>256.14</b>	<b>898.92</b>	<b>4,953.51</b>	<b>5,155.66</b>	<b>696.77</b>	<b>Northeastern Region</b>
นครราชสีมา	777.07	35.51	150.75	661.83	721.14	91.45	Nakhon Ratchasima
บุรีรัมย์	362.15	22.30	50.91	333.54	345.57	38.88	Buri Ram
สุรินทร์	297.47	30.54	35.00	293.01	259.92	68.09	Surin
ศรีสะเกษ	268.87	13.54	26.25	256.16	237.47	44.94	Si Sa Ket
อุบลราชธานี	512.20	10.97	88.17	435.00	461.75	61.42	Ubon Ratchathani
ยโสธร	134.96	5.21	12.26	127.92	122.69	17.49	Yasothon
ชัยภูมิ	290.28	14.99	44.64	260.62	257.72	47.54	Chaiyaphum
อำนาจเจริญ	83.45	5.06	9.95	78.55	75.98	12.52	Amnat Chareon
บึงกาฬ	101.87	3.31	10.77	94.41	94.66	10.52	Bueng Kan
หนองบัวลำภู	134.48	4.67	17.82	121.33	125.04	14.11	Nong Bua Lam Phu

ตาราง 16.3 ครัวเรือนที่มีอุปกรณ์ เครื่องมือเทคโนโลยีสารสนเทศและการสื่อสาร จำแนกตามจังหวัด พ.ศ. 2566 (ต่อ)

Table 16.3 Households with Information and Communication Technology Devices by Province: 2023 (Cont.)

(หน่วยเป็นพัน In thousand)

จังหวัด	ครัวเรือนที่มีอุปกรณ์ เทคโนโลยีสารสนเทศและการสื่อสาร Households with information and communication technology devices						Province
	โทรศัพท์มือถือ Mobile phone		คอมพิวเตอร์ <sup>1/</sup> Computer		การเชื่อมต่ออินเทอร์เน็ต Connect to internet		
	มี Have	ไม่มี None	มี Have	ไม่มี None	เชื่อมต่อ Connect	ไม่เชื่อมต่อ None	
ขอนแก่น	601.50	8.14	141.79	467.86	581.34	28.31	Khon Kaen
อุดรธานี	383.18	12.92	61.44	334.66	361.02	35.08	Udon Thani
เลย	151.51	12.82	21.37	142.95	130.71	33.61	Loei
หนองคาย	140.37	5.20	23.32	122.24	131.05	14.52	Nong Khai
มหาสารคาม	263.50	5.77	70.78	198.49	249.29	19.98	Maha Sarakham
ร้อยเอ็ด	310.19	17.95	37.08	291.06	281.88	46.26	Roi Et
กาฬสินธุ์	229.47	10.61	18.41	221.67	203.51	36.56	Kalasin
สกลนคร	260.68	18.37	31.15	247.90	237.81	41.24	Sakon Nakhon
นครพนม	164.95	10.47	27.90	147.52	156.05	19.37	Nakhon Phanom
มุกดาหาร	128.13	7.82	19.16	116.79	121.07	14.89	Mukdahan
<b>ภาคใต้</b>	<b>2,928.19</b>	<b>105.27</b>	<b>602.69</b>	<b>2,430.77</b>	<b>2,774.02</b>	<b>259.43</b>	<b>Southern Region</b>
นครศรีธรรมราช	459.74	20.55	98.87	381.42	422.73	57.55	Nakhon Si Thammarat
กระบี่	131.14	4.42	23.97	111.59	126.42	9.14	Krabi
พังงา	77.75	2.86	10.65	69.96	70.53	10.08	Phang-nga
ภูเก็ต	201.75	0.77	68.95	133.58	199.23	3.30	Phuket
สุราษฎร์ธานี	380.33	7.13	61.40	326.07	363.55	23.92	Surat Thani
ระนอง	94.02	1.54	13.45	82.11	91.10	4.46	Ranong
ชุมพร	171.70	3.23	29.36	145.57	160.31	14.62	Chumphon
สงขลา	530.16	15.97	147.35	398.77	500.42	45.71	Songkhla

ตาราง 16.3 ครัวเรือนที่มีอุปกรณ์ เครื่องมือเทคโนโลยีสารสนเทศและการสื่อสาร จำแนกตามจังหวัด พ.ศ. 2566 (ต่อ)

Table 16.3 Households with Information and Communication Technology Devices by Province: 2023 (Cont.)

(หน่วยเป็นพัน In thousand)

จังหวัด	ครัวเรือนที่มีอุปกรณ์ เทคโนโลยีสารสนเทศและการสื่อสาร Households with information and communication technology devices						Province
	โทรศัพท์มือถือ Mobile phone		คอมพิวเตอร์ <sup>1/</sup> Computer		การเชื่อมต่ออินเทอร์เน็ต Connect to internet		
	มี Have	ไม่มี None	มี Have	ไม่มี None	เชื่อมต่อ Connect	ไม่เชื่อมต่อ None	
สตูล	81.30	3.10	17.48	66.91	77.06	7.33	Satun
ตรัง	195.12	4.37	31.76	167.72	187.01	12.47	Trang
พัทลุง	149.04	9.16	22.49	135.71	134.75	23.46	Phatthalung
ปัตตานี	148.70	8.69	23.47	133.92	144.62	12.77	Pattani
ยะลา	134.53	6.42	28.24	112.71	131.36	9.59	Yala
นราธิวาส	172.90	17.07	25.24	164.74	164.92	25.05	Narathiwat

1/ รวมคอมพิวเตอร์แบบตั้งโต๊ะ แบบกระเป๋าหิ้ว แท็บเล็ต

1/ Including Personal computer Notebook Tablet

ที่มา: สำรองการมีผู้ใช้เทคโนโลยีสารสนเทศและการสื่อสารในครัวเรือน พ.ศ. 2566  
สำนักงานสถิติแห่งชาติ กระทรวงดิจิทัลเพื่อเศรษฐกิจและสังคม

Source: The 2023 Information and Communication Technology Survey on Household,  
National Statistical Office, Ministry of Digital Economy and Society





สถิติการท่องเที่ยวและการกีฬา

---

Tourism and Sports Statistics



ตาราง 17.1 สถานพักแรม ห้องพัก ผู้เยี่ยมชม และรายได้จากการท่องเที่ยว จำแนกตามจังหวัด พ.ศ. 2565

Table 17.1 Accommodation, Room, Visitor and Tourism Receipt by Province: 2022

จังหวัด	ห้องพัก (ห้อง) Room	ผู้เยี่ยมชม (Visitor)		รายได้จากการท่องเที่ยว (ล้านบาท) Tourism receipt (Mil. baht)	Province
		นักท่องเที่ยว Tourist	นักท่องเที่ยว Excursionist		
ทั่วราชอาณาจักร	792,144	123,853,215	102,819,346	1,222,074.08	Whole Kingdom
กรุงเทพมหานคร	160,515	27,023,530	11,977,720	419,672.06	Bangkok
ภาคกลาง					Central Region
สมุทรปราการ	7,434	748,727	1,615,228	4,551.24	Samut Prakan
นนทบุรี	4,340	844,639	1,672,204	3,699.21	Nonthaburi
ปทุมธานี	3,160	377,805	1,155,631	2,012.64	Pathum Thani
พระนครศรีอยุธยา	4,683	1,252,594	6,680,964	12,746.41	Phra Nakhon Si Ayutthaya
อ่างทอง	563	134,868	540,364	687.01	Ang Thong
ลพบุรี	2,885	1,061,284	2,955,761	4,803.64	Lop Buri
สิงห์บุรี	851	201,973	448,164	883.88	Sing Buri
ชัยนาท	1,166	228,793	572,747	1,028.38	Chai Nat
สระบุรี	3,287	1,257,000	2,794,441	6,345.06	Saraburi
ชลบุรี	69,326	9,984,883	4,567,888	105,141.61	Chon Buri
ระยอง	14,180	2,124,347	817,210	12,734.85	Rayong
จันทบุรี	6,246	1,020,262	382,007	4,619.98	Chanthaburi
ตราด	11,211	1,320,278	52,144	9,064.94	Trat
ฉะเชิงเทรา	1,829	328,329	4,298,796	5,258.07	Chachoengsao
ปราจีนบุรี	4,240	664,254	395,546	2,840.02	Prachin Buri
นครนายก	6,306	1,079,938	494,844	4,302.68	Nakhon Nayok
สระแก้ว	2,958	481,247	653,504	3,552.28	Sa Kaeo
ราชบุรี	5,332	930,219	700,013	2,994.31	Ratchaburi
กาญจนบุรี	15,073	2,961,859	8,410,787	23,881.64	Kanchanaburi
สุพรรณบุรี	4,352	788,102	2,904,727	4,680.49	Suphan Buri

ตาราง 17.1 สถานพักแรม ห้องพัก ผู้เยี่ยมชม และรายได้จากการท่องเที่ยว จำแนกตามจังหวัด พ.ศ. 2565 (ต่อ)

Table 17.1 Accommodation, Room, Visitor and Tourism Receipt by Province: 2022 (Cont.)

จังหวัด	ห้องพัก (ห้อง) Room	ผู้เยี่ยมชม (Visitor)		รายได้จากการท่องเที่ยว (ล้านบาท) Tourism receipt (Mil. baht)	Province
		นักท่องเที่ยว Tourist	นักท่องเที่ยว Excursionist		
นครปฐม	4,151	963,933	1,987,403	4,122.11	Nakhon Pathom
สมุทรสาคร	1,616	273,379	287,234	918.80	Samut Sakhon
สมุทรสงคราม	2,927	733,381	3,795,314	4,853.45	Samut Songkhram
เพชรบุรี	11,592	3,701,674	5,295,021	24,541.55	Phetchaburi
ประจวบคีรีขันธ์	17,084	5,343,423	4,127,252	33,871.62	Prachuap Khiri Khan
<b>ภาคเหนือ</b>					<b>Northern Region</b>
เชียงใหม่	36,723	5,926,652	3,006,912	61,481.09	Chiang Mai
ลำพูน	1,460	275,033	861,195	1,443.85	Lamphun
ลำปาง	3,514	598,986	970,128	4,246.39	Lampang
อุตรดิตถ์	2,621	511,998	415,753	1,282.01	Uttaradit
แพร่	1,959	642,275	574,287	2,467.43	Phrae
น่าน	3,370	957,894	372,786	3,090.16	Nan
พะเยา	1,928	454,830	525,546	1,940.83	Phayao
เชียงราย	17,133	3,730,512	1,355,948	34,338.14	Chiang Rai
แม่ฮ่องสอน	6,352	989,894	71,871	4,356.65	Mae Hong Son
นครสวรรค์	4,592	935,123	852,037	4,092.62	Nakhon Sawan
อุทัยธานี	1,647	290,311	606,243	1,281.69	Uthai Thani
กำแพงเพชร	2,433	399,829	399,580	1,343.86	Kamphaeng Phet
ตาก	5,626	1,295,011	393,079	4,913.57	Tak
สุโขทัย	3,788	514,128	435,950	2,061.54	Sukhothai
พิษณุโลก	6,837	1,530,114	1,088,084	6,144.48	Phitsanulok
พิจิตร	1,889	345,207	371,631	1,120.25	Phichit
เพชรบูรณ์	7,612	1,888,903	314,515	6,602.77	Phetchabun

ตาราง 17.1 สถานพักแรม ห้องพัก ผู้เยี่ยมชม และรายได้จากการท่องเที่ยว จำแนกตามจังหวัด พ.ศ. 2565 (ต่อ)

Table 17.1 Accommodation, Room, Visitor and Tourism Receipt by Province: 2022 (Cont.)

จังหวัด	ห้องพัก (ห้อง) Room	ผู้เยี่ยมชม (Visitor)		รายได้จากการท่องเที่ยว (ล้านบาท) Tourism receipt (Mil. baht)	Province
		นักท่องเที่ยว Tourist	นักท่องเที่ยว Excursionist		
<b>ภาคตะวันออกเฉียงเหนือ</b>					
นครราชสีมา	21,042	3,934,515	2,220,775	12,967.63	Nakhon Ratchasima
บุรีรัมย์	5,288	1,727,788	1,207,677	5,894.87	Buri Ram
สุรินทร์	3,877	656,208	219,775	1,726.52	Surin
ศรีสะเกษ	1,495	411,238	489,557	1,201.18	Si Sa Ket
อุบลราชธานี	4,444	1,200,000	910,762	3,569.30	Ubon Ratchathani
ยโสธร	642	201,009	234,374	490.96	Yasothon
ชัยภูมิ	3,285	603,907	456,881	1,521.40	Chaiyaphum
อำนาจเจริญ	379	120,130	106,875	259.05	Amnat Chareon
บึงกาฬ	1,656	400,659	329,079	1,226.37	Bueng Kan
หนองบัวลำภู	684	103,580	185,200	274.66	Nong Bua Lam Phu
ขอนแก่น	10,322	2,360,187	1,133,916	9,738.39	Khon Kaen
อุดรธานี	9,145	1,452,086	1,731,180	6,471.46	Udon Thani
เลย	6,746	1,075,249	643,137	3,409.43	Loei
หนองคาย	4,320	902,856	1,219,294	3,492.84	Nong Khai
มหาสารคาม	2,177	328,249	227,342	744.73	Maha Sarakham
ร้อยเอ็ด	1,964	318,807	294,522	838.46	Roi Et
กาฬสินธุ์	1,220	379,313	266,787	824.01	Kalasin
สกลนคร	3,655	667,831	897,524	2,257.71	Sakon Nakhon
นครพนม	2,481	649,197	899,435	2,424.20	Nakhon Phanom
มุกดาหาร	2,921	483,307	1,146,723	2,520.13	Mukdahan
<b>ภาคใต้</b>					
นครศรีธรรมราช	8,853	1,399,131	645,005	6,297.25	Nakhon Si Thammarat

ตาราง 17.1 สถานที่พักแรม ห้องพัก ผู้เยี่ยมชมเยือน และรายได้จากการท่องเที่ยว จำแนกตามจังหวัด พ.ศ. 2565 (ต่อ)

Table 17.1 Accommodation, Room, Visitor and Tourism Receipt by Province: 2022 (Cont.)

จังหวัด	ห้องพัก (ห้อง) Room	ผู้เยี่ยมชมเยือน (Visitor)		รายได้จากการท่องเที่ยว (ล้านบาท) Tourism receipt (Mil. baht)	Province
		นักท่องเที่ยว Tourist	นักท่องเที่ยว Excursionist		
กระบี่	22,436	1,220,423	600,301	21,763.21	Krabi
พังงา	13,786	678,431	732,614	15,609.00	Phang-nga
ภูเก็ต	92,346	5,208,139	559,332	192,039.99	Phuket
สุราษฎร์ธานี	43,603	3,164,758	788,277	37,844.20	Surat Thani
ระนอง	2,986	398,953	119,700	1,487.01	Ranong
ชุมพร	5,700	887,095	211,103	3,670.85	Chumphon
สงขลา	21,401	2,235,170	686,318	18,174.28	Songkhla
สตูล	3,687	1,104,689	505,372	6,937.58	Satun
ตรัง	4,190	762,065	244,166	4,080.19	Trang
พัทลุง	2,509	372,584	279,603	1,292.08	Phatthalung
ปัตตานี	1,147	185,608	69,844	735.77	Pattani
ยะลา	3,218	838,321	231,745	3,047.16	Yala
นราธิวาส	1,748	304,311	126,692	1,226.95	Narathiwat

ที่มา: สำนักงานปลัดกระทรวงการท่องเที่ยวและกีฬา

Source: Office of the Permanent Secretary Ministry of Tourism and Sports

ตาราง 17.2 สถิติการท่องเที่ยวของจังหวัดปราจีนบุรี พ.ศ. 2563 - 2565

Table 17.2 Prachin Buri Tourism Statistics: 2020 - 2022

รายการ	2563 (2020)	2564 (2021)	2565 (2022)	อัตราการเปลี่ยนแปลง		Item
				Percentage change (%)		
				2564 (2021)	2565 (2022)	
จำนวนห้อง (ห้อง)	3,733	4,205	4,240	12.64	0.83	Number of room in accommodation (room)
จำนวนผู้เยี่ยมชม	961,684	542,002	1,059,800	-43.64	95.53	Number of visitor
ชาวไทย	939,797	541,423	1,057,226	-42.39	95.27	Thai
ชาวต่างประเทศ	21,887	579	2,574	-97.35	344.56	Foreigner
จำนวนนักท่องเที่ยว <sup>1/</sup>	581,210	343,466	664,254	-40.91	93.40	Number of tourist <sup>1/</sup>
ชาวไทย	565,188	342,979	662,815	-39.32	93.25	Thai
ชาวต่างประเทศ	16,022	487	1,439	-96.96	195.48	Foreigner
จำนวนนักท่องเที่ยว <sup>2/</sup>	380,474	198,536	395,546	-47.82	99.23	Number of excursionist <sup>2/</sup>
ชาวไทย	374,609	198,444	394,411	-47.03	98.75	Thai
ชาวต่างประเทศ	5,865	92	1,135	-98.43	1,133.70	Foreigner
ระยะเวลาพำนักเฉลี่ยของนักท่องเที่ยว (วัน)	1.82	1.75	1.82	-3.85	4.00	Average length of stay (Day)
ชาวไทย	1.83	1.75	1.82	-4.37	4.00	Thai
ชาวต่างประเทศ	1.59	1.86	2.07	16.98	11.29	Foreigner
ค่าใช้จ่ายเฉลี่ย (บาท/คน/วัน)						Average expenditure (Baht/Person/Day)
ผู้เยี่ยมชม	1,764.78	1,593.89	1,769.65	-9.68	11.03	Visitors
ชาวไทย	1,760.24	1,593.28	1,768.77	-9.49	11.01	Thai
ชาวต่างประเทศ	1,969.70	2,087.87	2,114.72	6.00	1.29	Foreigner
นักท่องเที่ยว	1,962.91	1,776.58	1,954.45	-9.49	10.01	Tourist
ชาวไทย	1,960.65	1,775.97	1,953.51	-9.42	10.00	Thai
ชาวต่างประเทศ	2,054.56	2,185.44	2,333	6.37	6.75	Foreigner

ตาราง 17.2 สถิติการท่องเที่ยวของจังหวัดปราจีนบุรี พ.ศ. 2563 - 2565 (ต่อ)

Table 17.2 Prachin Buri Tourism Statistics: 2020 - 2022 (Cont.)

รายการ	2563 (2020)	2564 (2021)	2565 (2022)	อัตราการเปลี่ยนแปลง Percentage change (%)		Item
				2564 (2021)	2565 (2022)	
นักท่องเที่ยว	1,212.95	1,040.75	1,204.69	-14.20	15.75	Excursionist
ชาวไทย	1,206.89	1,040.70	1,203.72	-13.77	15.66	Thai
ชาวต่างประเทศ	1,601.01	1,127.14	1,541.86	-29.60	36.79	Foreigner
รายได้จากการท่องเที่ยว (ล้านบาท)						Tourism receipt (Million baht)
ผู้เยี่ยมเยือน	2,541.73	1,274.56	2,840.02	-49.85	122.82	Visitors
ชาวไทย	2,480	1,272.48	2,831.32	-48.69	122.50	Thai
ชาวต่างประเทศ	61.73	2.08	8.70	-96.62	317.53	Foreigner

1/ นักท่องเที่ยว หมายถึง ผู้ที่เดินทางไปเยือนจังหวัดนั้น โดยวัตถุประสงค์ต่าง ๆ ที่ไม่ใช่การไปทำงานประจำ การศึกษา และไม่ใช่คนท้องถิ่นที่มีภูมิลำเนา หรือศึกษาอยู่ที่จังหวัดนั้น ทั้งนี้ต้องพักค้างคืนอย่างน้อย 1 คืน

2/ นักทัศนาจร หมายถึง ผู้เยี่ยมเยือนที่ไม่พักค้างคืน

ที่มา: สำนักงานปลัดกระทรวงการท่องเที่ยวและกีฬา

1/ Tourist: These who visit to province on their own any seasons excepting work, education and these who are not the person living or education in the province must stay at least one night.

2/ Excursionist: The visitors who do not stay overnight in the province

Source: Office of the Permanent Secretary Ministry of Tourism and Sports



สถิติการเงิน การธนาคาร และการประกันภัย

---

Finance, Banking and Insurance Statistics



ตาราง 18.1 เงินรับฝาก และเงินให้สินเชื่อของธนาคารพาณิชย์ จำแนกตามจังหวัด พ.ศ. 2566

Table 18.1 Commercial Banks' Deposits and Loans by Province: 2023

(ล้านบาท Million baht)

จังหวัด	จำนวน สำนักงาน Number of branches	เงินฝาก Deposits					สินเชื่อ Credits					Province
		รวม Total	จ่ายคืนเมื่อ ทวงถาม Demand deposit	ออมทรัพย์ Saving deposit	ประจำ Time deposit	เงินฝากอื่น ๆ Others	รวม Total	เงินเบิกเกินบัญชี Overdraft	เงินให้กู้ยืม Loan	ตั๋วเงิน Bills	อื่น ๆ Others	
ทั่วราชอาณาจักร	5,082	17,029,313	1,018,029	10,784,725	5,223,197	3,361	18,228,126	800,600	15,125,119	2,294,081	8,326	Whole Kingdom
กรุงเทพมหานคร	1,431	10,602,503	802,132	6,261,060	3,536,003	3,308	13,567,663	275,131	11,425,693	1,860,715	6,123	Bangkok
ภาคกลาง	1,654	3,758,061	141,808	2,575,946	1,040,264	42	2,276,424	237,993	1,814,386	222,975	1,071	Central Region
สมุทรปราการ	177	582,512	32,621	376,839	173,052	-	315,658	28,128	249,791	37,638	101	Samut Prakan
นนทบุรี	165	638,926	17,560	442,903	178,462	-	278,016	23,447	235,534	18,979	56	Nonthaburi
ปทุมธานี	134	350,024	18,702	242,184	89,127	10	201,897	21,169	159,691	20,540	497	Pathum Thani
พระนครศรีอยุธยา	75	129,859	4,224	87,221	38,414	-	94,162	7,925	77,777	8,457	3	Phra Nakhon Si Ayutthaya
อ่างทอง	13	18,495	350	12,474	5,671	-	9,384	1,821	5,960	1,591	12	Ang Thong
ลพบุรี	41	53,294	722	37,859	14,713	-	38,667	5,218	30,634	2,796	19	Lop Buri
สิงห์บุรี	11	18,886	275	12,353	6,258	-	9,416	1,556	4,734	3,126	-	Sing Buri
ชัยนาท	16	17,940	508	13,292	4,140	-	11,764	1,961	6,198	3,604	1	Chai Nat
สระบุรี	56	84,321	2,217	55,948	26,156	-	58,221	7,197	46,857	4,150	18	Saraburi
ชลบุรี	271	594,949	18,754	429,303	146,893	-	460,466	31,076	393,956	35,402	32	Chon Buri
ระยอง	91	179,860	9,150	136,353	34,357	-	165,448	14,609	134,861	15,961	17	Rayong
จันทบุรี	43	81,653	1,342	58,391	21,919	-	35,475	7,402	26,608	1,466	-	Chanthaburi
ตราด	15	22,387	399	15,826	6,163	-	9,942	2,453	7,230	258	-	Trat
ฉะเชิงเทรา	56	99,691	2,932	65,650	31,078	30	70,299	9,248	54,010	7,008	33	Chachoengsao
ปราจีนบุรี	33	46,154	1,167	35,708	9,278	-	35,954	3,669	30,918	1,366	1	Prachin Buri

ตาราง 18.1 เงินรับฝาก และเงินให้สินเชื่อของธนาคารพาณิชย์ จำแนกตามจังหวัด พ.ศ. 2566 (ต่อ)

Table 18.1 Commercial Banks' Deposits and Loans by Province: 2023 (Cont.)

(ล้านบาท Million baht)

จังหวัด	จำนวน สำนักงาน Number of branches	เงินฝาก Deposits					สินเชื่อ Credits					Province
		รวม Total	จ่ายคืนเมื่อ ทวงถาม Demand deposit	ออมทรัพย์ Saving deposit	ประจำ Time deposit	เงินฝากอื่น ๆ Others	รวม Total	เงินเบิกเกินบัญชี Overdraft	เงินให้กู้ยืม Loan	ตั๋วเงิน Bills	อื่น ๆ Others	
นครนายก	14	23,047	455	14,917	7,675	-	9,732	1,196	7,118	1,417	2	Nakhon Nayok
สระแก้ว	23	28,835	768	23,796	4,271	-	18,395	2,809	13,245	2,340	-	Sa Kaeo
ราชบุรี	60	101,733	2,964	63,849	34,920	-	64,101	8,954	47,548	7,577	22	Ratchaburi
กาญจนบุรี	41	55,753	1,260	38,955	15,538	-	32,528	5,134	23,859	3,516	18	Kanchanaburi
สุพรรณบุรี	49	67,302	1,281	48,004	18,018	-	39,597	7,229	26,635	5,719	14	Suphan Buri
นครปฐม	101	231,313	8,736	144,835	77,740	2	129,181	17,140	97,484	14,403	154	Nakhon Pathom
สมุทรสาคร	74	203,744	12,349	128,574	62,821	-	115,957	17,191	77,203	21,553	10	Samut Sakhon
สมุทรสงคราม	12	22,683	546	15,252	6,884	-	9,344	2,041	6,006	1,251	45	Samut Songkhram
เพชรบุรี	32	36,895	861	25,774	10,259	-	24,192	3,855	18,449	1,887	2	Phetchaburi
ประจวบคีรีขันธ์	51	67,805	1,665	49,685	16,455	-	38,628	5,564	32,080	969	14	Prachuap Khiri Khan
<b>ภาคเหนือ</b>	<b>603</b>	<b>851,521</b>	<b>18,461</b>	<b>609,006</b>	<b>224,043</b>	<b>10</b>	<b>651,993</b>	<b>85,179</b>	<b>494,189</b>	<b>72,074</b>	<b>551</b>	<b>Northern Region</b>
เชียงใหม่	161	304,028	6,605	204,613	92,810	-	214,348	19,717	177,002	17,525	103	Chiang Mai
ลำพูน	21	27,005	728	21,739	4,538	-	18,092	3,026	13,959	1,105	2	Lamphun
ลำปาง	33	42,581	872	30,358	11,351	-	32,064	4,691	25,986	1,384	4	Lampang
อุตรดิตถ์	20	19,917	385	14,587	4,944	-	18,999	2,964	9,994	6,034	7	Uttaradit
แพร่	14	19,273	320	14,085	4,868	-	15,644	3,071	11,416	1,135	22	Phrae
น่าน	15	16,642	320	13,568	2,754	-	11,506	1,978	8,684	832	12	Nan
พะเยา	19	20,818	296	16,657	3,865	-	15,170	2,712	11,627	810	20	Phayao

ตาราง 18.1 เงินรับฝาก และเงินให้สินเชื่อของธนาคารพาณิชย์ จำแนกตามจังหวัด พ.ศ. 2566 (ต่อ)

Table 18.1 Commercial Banks' Deposits and Loans by Province: 2023 (Cont.)

(ล้านบาท Million baht)

จังหวัด	จำนวน สำนักงาน Number of branches	เงินฝาก Deposits					สินเชื่อ Credits					Province
		รวม Total	จ่ายคืนเมื่อ ทวงถาม Demand deposit	ออมทรัพย์ Saving deposit	ประจำ Time deposit	เงินฝากอื่น ๆ Others	รวม Total	เงินเบิกเกินบัญชี Overdraft	เงินให้กู้ยืม Loan	ตั๋วเงิน Bills	อื่น ๆ Others	
เชียงใหม่	67	90,149	2,289	68,967	18,892	-	67,367	8,612	53,068	5,671	17	Chiang Rai
แม่ฮ่องสอน	10	7,648	166	6,436	1,045	-	5,353	768	4,556	30	-	Mae Hong Son
นครสวรรค์	53	68,761	1,428	48,880	18,442	10	69,495	8,158	44,834	16,496	6	Nakhon Sawan
อุทัยธานี	11	16,649	289	10,633	5,727	-	5,332	1,277	3,568	487	-	Uthai Thani
กำแพงเพชร	26	29,906	680	22,214	7,013	-	30,544	5,315	19,445	5,433	350	Kamphaeng Phet
ตาก	22	33,673	947	26,272	6,454	-	20,444	4,061	13,954	2,428	-	Tak
สุโขทัย	20	25,030	556	17,772	6,703	-	12,136	2,724	8,496	916	-	Sukhothai
พิษณุโลก	52	64,373	1,501	44,288	18,584	-	65,448	7,161	52,819	5,462	7	Phitsanulok
พิจิตร	22	27,471	347	19,671	7,453	-	15,240	3,786	10,126	1,329	-	Phichit
เพชรบูรณ์	37	37,597	732	28,267	8,597	-	34,811	5,156	24,655	4,998	2	Phetchabun
<b>ภาคตะวันออกเฉียงเหนือ</b>	<b>748</b>	<b>948,038</b>	<b>24,563</b>	<b>707,350</b>	<b>216,125</b>	<b>-</b>	<b>985,996</b>	<b>120,623</b>	<b>771,943</b>	<b>93,166</b>	<b>264</b>	<b>Northeastern Region</b>
นครราชสีมา	127	187,456	4,203	138,199	45,055	-	183,097	19,028	143,810	20,208	52	Nakhon Ratchasima
บุรีรัมย์	40	49,835	1,262	39,899	8,674	-	42,379	6,642	30,936	4,785	16	Buri Ram
สุรินทร์	37	43,900	1,315	33,463	9,122	-	49,468	6,415	36,511	6,541	2	Surin
ศรีสะเกษ	34	38,386	1,177	28,694	8,515	-	38,796	5,202	30,732	2,857	3	Si Sa Ket
อุบลราชธานี	66	85,874	2,309	61,370	22,194	-	102,804	9,839	83,674	9,214	77	Ubon Ratchathani
ยโสธร	14	17,061	400	13,238	3,423	-	18,584	2,920	12,406	3,253	6	Yasothon
ชัยภูมิ	30	31,498	1,009	23,528	6,962	-	25,599	4,425	20,154	1,016	3	Chaiyaphum

ตาราง 18.1 เงินรับฝาก และเงินให้สินเชื่อของธนาคารพาณิชย์ จำแนกตามจังหวัด พ.ศ. 2566 (ต่อ)

Table 18.1 Commercial Banks' Deposits and Loans by Province: 2023 (Cont.)

(ล้านบาท Million baht)

จังหวัด	จำนวน สำนักงาน Number of branches	เงินฝาก Deposits					สินเชื่อ Credits					Province
		รวม Total	จ่ายคืนเมื่อ ทวงถาม Demand deposit	ออมทรัพย์ Saving deposit	ประจำ Time deposit	เงินฝากอื่น ๆ Others	รวม Total	เงินเบิกเกินบัญชี Overdraft	เงินให้กู้ยืม Loan	ตั๋วเงิน Bills	อื่น ๆ Others	
อำนาจเจริญ	10	8,943	126	7,254	1,563	-	10,300	1,834	7,330	1,135	-	Amnat Chareon
บึงกาฬ	12	9,292	176	7,972	1,144	-	11,300	2,035	8,836	429	-	Bueng Kan
หนองบัวลำภู	14	14,110	670	10,770	2,670	-	12,892	2,322	8,490	2,051	28	Nong Bua Lam Phu
ขอนแก่น	96	133,142	2,980	97,338	32,824	-	156,543	15,765	120,701	20,052	25	Khon Kaen
อุดรธานี	62	103,085	1,648	72,137	29,300	-	98,587	10,259	81,498	6,828	3	Udon Thani
เลย	19	24,256	774	18,431	5,051	-	22,265	3,849	17,120	1,295	1	Loei
หนองคาย	23	27,661	487	20,807	6,366	-	22,603	3,258	18,100	1,245	-	Nong Khai
มหาสารคาม	31	35,946	1,764	27,751	6,431	-	30,405	4,394	24,430	1,566	14	Maha Sarakham
ร้อยเอ็ด	44	39,524	1,644	30,223	7,657	-	59,051	7,044	46,736	5,259	12	Roi Et
กาฬสินธุ์	23	25,013	836	19,263	4,914	-	26,195	4,316	20,755	1,119	4	Kalasin
สกลนคร	33	36,357	767	28,433	7,157	-	42,084	5,979	33,945	2,158	3	Sakon Nakhon
นครพนม	21	21,463	612	16,972	3,879	-	17,405	2,652	14,146	601	6	Nakhon Phanom
มุกดาหาร	12	15,236	403	11,610	3,223	-	15,638	2,444	11,632	1,552	10	Mukdahan
<b>ภาคใต้</b>	<b>646</b>	<b>869,190</b>	<b>31,065</b>	<b>631,363</b>	<b>206,762</b>	<b>1</b>	<b>746,050</b>	<b>81,674</b>	<b>618,908</b>	<b>45,151</b>	<b>317</b>	<b>Southern Region</b>
นครศรีธรรมราช	85	88,462	2,310	66,471	19,681	-	86,614	12,400	69,625	4,584	6	Nakhon Si Thammarat
กระบี่	38	34,371	1,352	26,566	6,453	-	43,756	4,917	37,137	1,699	2	Krabi
พังงา	24	21,104	805	14,876	5,424	-	12,353	2,388	9,808	155	3	Phang-nga
ภูเก็ต	101	188,420	7,733	142,356	38,332	-	185,710	11,923	167,970	5,578	240	Phuket

ตาราง 18.1 เงินรับฝาก และเงินให้สินเชื่อของธนาคารพาณิชย์ จำแนกตามจังหวัด พ.ศ. 2566 (ต่อ)

Table 18.1 Commercial Banks' Deposits and Loans by Province: 2023 (Cont.)

(ล้านบาท Million baht)

จังหวัด	จำนวน สำนักงาน Number of branches	เงินฝาก Deposits					สินเชื่อ Credits					Province
		รวม Total	จ่ายคืนเมื่อ ทวงถาม Demand deposit	ออมทรัพย์ Saving deposit	ประจำ Time deposit	เงินฝากอื่น ๆ Others	รวม Total	เงินเบิกเกินบัญชี Overdraft	เงินให้กู้ยืม Loan	ตั๋วเงิน Bills	อื่น ๆ Others	
สุราษฎร์ธานี	113	133,154	3,440	99,132	30,581	1	116,100	14,933	95,500	5,659	8	Surat Thani
ระนอง	11	20,513	716	14,098	5,699	-	7,442	1,742	5,333	365	1	Ranong
ชุมพร	39	49,977	1,157	35,422	13,398	-	30,226	4,966	24,048	1,192	20	Chumphon
สงขลา	115	180,715	6,044	121,605	53,065	-	154,664	16,429	125,170	13,052	14	Songkhla
สตูล	13	10,351	473	8,079	1,800	-	8,233	1,371	6,542	313	7	Satun
ตรัง	41	42,635	1,030	30,773	10,832	-	41,910	4,035	35,877	1,991	7	Trang
พัทลุง	20	20,855	592	16,042	4,221	-	16,759	2,619	13,835	303	2	Phatthalung
ปัตตานี	14	21,948	1,140	16,034	4,774	-	12,040	1,136	7,503	3,401	-	Pattani
ยะลา	16	34,095	3,124	23,573	7,398	-	18,165	1,468	12,260	4,437	-	Yala
นราธิวาส	16	22,591	1,149	16,337	5,105	-	12,077	1,346	8,302	2,422	7	Narathiwat

หมายเหตุ: ข้อมูลผลรวมของแต่ละจำนวนอาจไม่เท่ากับยอดรวมเนื่องจากการปัดเศษ  
ที่มา: ธนาคารแห่งประเทศไทย

Note: Figures for some may not add up to total because of rounding data  
Source: Bank of Thailand

ตาราง 18.2 เงินรับฝาก และเงินให้สินเชื่อของธนาคารพาณิชย์ พ.ศ. 2557 - 2566

Table 18.2 Commercial Banks' Deposits and Loans: 2014 - 2023

(ล้านบาท Million baht)

ปี Year	จำนวน สำนักงาน Number of branches	เงินฝาก Deposits					สินเชื่อ Credits				
		รวม Total	จ่ายคืนเมื่อ ทวงถาม Demand deposit	ออมทรัพย์ Saving deposit	ประจำ Time deposit	เงินฝากอื่น ๆ Others	รวม Total	เงินเบิกเกินบัญชี Overdraft	เงินให้กู้ยืม Loan	ตั๋วเงิน Bills	อื่น ๆ Others
2557 (2014)	49	29,718	1,147	16,607	11,556	408	21,270	3,768	13,419	4,082	-
2558 (2015)	50	31,335	1,133	18,934	11,194	74	20,903	3,922	13,444	3,536	1
2559 (2016)	49	33,147	1,152	20,716	11,279	-	21,489	4,062	14,233	3,192	2
2560 (2017)	47	35,437	1,417	23,450	10,570	-	22,722	4,063	15,376	3,281	3
2561 (2018)	49	40,734	1,211	28,235	11,287	-	30,338	3,862	24,644	1,830	2
2562 (2019)	42	37,465	1,018	26,652	9,795	-	33,458	3,971	27,608	1,876	2
2563 (2020)	40	41,869	1,310	31,437	9,122	-	33,843	3,367	29,240	1,233	2
2564 (2021)	39	43,867	1,134	35,305	7,428	-	35,629	3,380	30,486	1,760	4
2565 (2022)	36	44,564	1,531	36,011	7,021	-	35,712	3,622	30,666	1,423	1
2566 (2023)	33	46,154	1,167	35,708	9,278	-	35,954	3,669	30,918	1,366	1

ที่มา: ธนาคารแห่งประเทศไทย

Source: Bank of Thailand



ตาราง 18.3 สาขา เงินฝาก เงินถอน และเงินฝากคงเหลือของธนาคารออมสิน จำแนกตามประเภทบัญชี และอำเภอ พ.ศ. 2566

Table 18.3 Branches, Deposits, Withdrawals and Deposit Outstandings of The Government Saving Bank by Type and District: 2023

(พันบาท Thousand baht)

อำเภอ	จำนวนสาขา Number of branches	ประเภทเพื่อเรียก Savings deposits			ประเภทประจำ Fixed deposits			District
		เงินฝาก Deposit	เงินถอน Withdrawal	เงินฝากคงเหลือเมื่อสิ้นปี Deposit outstandings at the end of the year	เงินฝาก Deposit	เงินถอน Withdrawal	เงินฝากคงเหลือเมื่อสิ้นปี Deposit outstandings at the end of the year	
รวมยอด	8	33,571.4	33,882.0	64,078.8	846.8	697.9	13,641.3	Total
อำเภอเมืองปราจีนบุรี	3	15,451.0	15,444.0	22,921.8	395.3	382.4	5,240.3	Mueang Prachin Buri District
อำเภอกบินทร์บุรี	3	11,170.9	11,369.0	21,942.4	129.5	113.3	2,815.4	Kabin Buri District
อำเภอนาดี	-	-	-	-	-	-	-	Na Di District
อำเภอบ้านสร้าง	-	-	-	-	-	-	-	Ban Sang District
อำเภอประจันตคาม	1	3,508.1	3,630.4	10,419.4	266.5	146.9	2,940.1	Prachantakham District
อำเภอศรีมหาโพธิ์	1	3,441.3	3,438.6	8,795.2	55.5	55.4	2,645.5	Si Maha Phot District
อำเภอศรีมโหสถ	-	-	-	-	-	-	-	Si Mahosot District

ที่มา: ธนาคารออมสิน

Source: Government Saving Bank

ตาราง 18.4 สหกรณ์ จำแนกตามประเภทสหกรณ์ และอำเภอ พ.ศ. 2566

Table 18.4 Cooperatives by Type of Cooperatives and District: 2023

อำเภอ	รวม Total	สหกรณ์ภาคการเกษตร Agricultural co-operatives group			สหกรณ์นอกภาคการเกษตร Non agricultural co-operatives group				District
		การเกษตร Agricultural	ประมง Fisheries	นิคม Land settlement	ออมทรัพย์ Thrift and credit	สหกรณ์เครดิต ยูเนียน Credit Union	ร้านค้า Consumer	บริการ Service	
<b>รวมยอด</b>	<b>52</b>	<b>16</b>	<b>2</b>	<b>1</b>	<b>22</b>	<b>1</b>	<b>2</b>	<b>8</b>	<b>Total</b>
อำเภอเมืองปราจีนบุรี	24	5	-	-	16	-	2	1	Mueang Prachin Buri District
อำเภอกบินทร์บุรี	9	5	-	-	2	-	-	2	Kabin Buri District
อำเภอนาดี	5	2	1	1	-	-	-	1	Na Di District
อำเภอบ้านสร้าง	3	1	1	-	-	-	-	1	Ban Sang District
อำเภอประจันตคาม	4	1	-	-	-	-	-	3	Prachantakham District
อำเภอศรีมหาโพธิ์	5	1	-	-	4	-	-	-	Si Maha Phot District
อำเภอศรีมโหสถ	2	1	-	-	-	1	-	-	Si Mahosot District

ที่มา: สำนักงานสหกรณ์จังหวัดปราจีนบุรี

Source: Prachin Buri Provincial Cooperatives Office

ตาราง 18.5 สถิติการรับประกันชีวิต พ.ศ. 2555 - 2564

Table 18.5 Statistics of Life Insurance Business: 2012 - 2021

ปี Year	จำนวนกรมธรรม์ ที่มีผลบังคับ (ราย) Policies in force (Policies)	จำนวน เงินเอาประกันภัย (พันบาท) Sum insured (Thousand baht)	เบี้ยประกันภัย รับทั้งสิ้น (พันบาท) Premiums (Thousand baht)	เงินที่จ่าย ตามกรมธรรม์ (พันบาท) Benefit payment (Thousand baht)
2555 (2012)	106,732	27,437,720	1,271,089	470,185
2556 (2013)	129,024	34,950,289	1,541,001	630,330
2557 (2014)	135,243	38,584,729	1,775,381	577,762
2558 (2015)	137,659	39,680,956	1,930,232	738,064
2559 (2016)	137,091	40,382,947	2,072,078	822,545
2560 (2017)	147,118	49,894,508	2,091,308	843,900
2561 (2018)	143,093	62,245,335	2,112,070	696,665
2562 (2019)	145,750	66,662,978	2,052,583	1,175,827
2563 (2020)	185,311	98,313,016	2,140,202	1,164,536
2564 (2021)	159,287	76,583,649	2,030,072	1,127,986

ที่มา: สำนักงานคณะกรรมการกำกับและส่งเสริมการประกอบธุรกิจประกันภัย

Source: Office of Insurance Commission



สถิติการคลัง

---

Fiscal Statistics



ตาราง 19.1 รายรับ และรายจ่ายจริงขององค์การบริหารส่วนจังหวัด เทศบาล และองค์การบริหารส่วนตำบล จำแนกตามประเภท ปีงบประมาณ 2565 - 2566

Table 19.1 Actual Revenue and Expenditure of Provincial Administrative Organization, Municipality and Subdistrict Administration Organization by Type: Fiscal Years 2022 - 2023

(พันบาท Thousand baht)

ประเภท	2565 (2022)			2566 (2023)			Type
	องค์การบริหาร ส่วนจังหวัด Provincial Administration Organization	เทศบาล Municipality	องค์การบริหาร ส่วนตำบล Subdistrict Administration Organization	องค์การบริหาร ส่วนจังหวัด Provincial Administration Organization	เทศบาล Municipality	องค์การบริหาร ส่วนตำบล Subdistrict Administration Organization	
<b>รายได้รวม</b>	<b>696,440.0</b>	<b>1,742,359.1</b>	<b>3,166,346.3</b>	<b>968,021.6</b>	<b>1,146,961.0</b>	<b>3,129,526.1</b>	<b>Total of Revenue</b>
ภาษีอากร	512,299.4	523,953.8	1,740,567.8	551,888.2	527,721.8	1,796,522.3	Taxes and duties
ค่าธรรมเนียม ใบอนุญาต และค่าปรับ	152.0	28,422.1	30,223.9	752.3	29,326.6	38,934.3	Fees, license fees and fines
ทรัพย์สิน	8,154.7	9,388.0	16,417.9	7,800.1	14,883.2	20,098.6	Property
สาธารณูปโภค และการพาณิชย์	-	10,127.1	8,878.1	-	14,029.2	10,598.3	Public utilities and commerce
เบ็ดเตล็ด	2,067.9	3,095.4	4,317.7	4,813.5	2,047.2	3,693.3	Miscellaneous
เงินอุดหนุน	173,765.9	1,150,472.2	1,303,639.3	402,767.6	555,561.7	1,259,679.5	Subsidies
อื่น ๆ	-	16,900.4	62,301.6	-	3,391.3	-	Others
<b>รายจ่ายรวม</b>	<b>573,071.6</b>	<b>868,228.6</b>	<b>2,188,549.5</b>	<b>529,047.7</b>	<b>936,876.0</b>	<b>2,200,653.9</b>	<b>Total of Expenditure</b>
งบกลาง	33,597.1	187,614.2	586,976.4	71,120.1	193,764.4	658,504.9	Central fund
งบบุคลากร	140,228.0	392,473.0	585,040.5	146,854.3	401,650.1	595,977.6	Personnel
งบดำเนินงาน	54,059.3	207,504.5	496,564.8	143,127.9	232,112.0	509,410.2	Operations
งบลงทุน	343,815.4	48,451.1	265,480.0	166,526.0	78,050.5	260,152.3	Investments
งบอุดหนุน	1,371.8	28,971.3	201,758.4	1,419.4	31,134.5	175,483.7	Subsidies
งบรายจ่ายอื่น	-	3,214.5	52,729.4	-	164,316.0	1,125.2	Others

ที่มา: สำนักงานส่งเสริมการปกครองท้องถิ่นจังหวัดปราจีนบุรี

Source: Prachin Buri Provincial Office of Local Administration

ตาราง 19.2 รายรับ และรายจ่ายจริงของเทศบาล จำแนกตามประเภท อำเภอ และเทศบาล ปีงบประมาณ 2566

Table 19.2 Actual Revenue and Expenditure of Municipality by Type, District and Municipality; Fiscal Year 2023

(พันบาท Thousand baht)

อำเภอ/เทศบาล	รายได้ Revenue							รายจ่าย Expenditure						District/Municipality
	ภาษีอากร Taxes and duties	ค่าธรรมเนียมใบอนุญาตและค่าปรับ Fees, license fees and fines	ทรัพย์สิน Property	สาธารณูปโภคและการพาณิชย์ Public utilities and commerce	เบ็ดเตล็ด Miscellaneous	เงินอุดหนุน Subsidies	อื่น ๆ Others	งบกลาง Central fund	งบบุคลากร Personnel	งบดำเนินงาน Operations	งบลงทุน Investments	งบอุดหนุน Subsidies	รายจ่ายอื่น ๆ Others	
<b>รวมยอด</b>	<b>527,721.8</b>	<b>29,326.6</b>	<b>14,883.2</b>	<b>14,029.2</b>	<b>2,047.2</b>	<b>555,561.7</b>	<b>3,391.3</b>	<b>193,764.4</b>	<b>401,650.1</b>	<b>232,112.0</b>	<b>78,050.5</b>	<b>31,134.5</b>	<b>164.3</b>	<b>Total</b>
<b>อำเภอเมืองปราจีนบุรี</b>	<b>125,609.1</b>	<b>16,370.9</b>	<b>5,618.7</b>	<b>8,006.1</b>	<b>53.9</b>	<b>220,322.7</b>	<b>3,391.3</b>	<b>54,754.2</b>	<b>161,437.9</b>	<b>74,526.7</b>	<b>7,065.0</b>	<b>9,014.1</b>	<b>164.3</b>	<b>Mueang Prachin Buri District</b>
เทศบาลเมืองปราจีนบุรี	86,793.9	15,898.4	5,248.6	8,006.1	52.3	193,912.2	3,391.3	42,684.9	140,928.8	62,323.6	879.1	8,085.8	-	Prachin Buri Town Municipality
เทศบาลตำบลโคกมะกอก	19,464.9	276.0	230.3	-	-	11,276.5	-	6,628.3	8,678.6	3,255.2	1,740.9	181.9	-	Khok Makok Subdistrict Municipality
เทศบาลตำบลบ้านนาปรือ	19,350.3	196.5	139.8	-	1.6	15,134.0	-	5,441.0	11,830.6	8,947.9	4,445.1	746.5	164.3	Ban Na Prue Subdistrict Municipality
<b>อำเภอบึงนาราง</b>	<b>194,867.7</b>	<b>9,882.4</b>	<b>3,975.5</b>	<b>6,023.1</b>	<b>1,538.9</b>	<b>56,148.8</b>	<b>-</b>	<b>52,209.3</b>	<b>135,772.7</b>	<b>78,122.9</b>	<b>48,859.0</b>	<b>6,430.6</b>	<b>-</b>	<b>Kabin Buri District</b>
เทศบาลเมืองหนองกี่	88,032.3	6,664.9	683.5	1,680.1	519.4	56,148.8	-	23,687.7	30,292.1	29,806.1	45,103.2	3,934.7	-	Nong Ki Town Municipality
เทศบาลตำบลบึงนาราง	40,626.7	1,105.6	2,068.0	4,342.9	957.9	73,035.7	-	11,743.9	72,297.7	23,244.1	1,567.2	140.0	-	Kabin Subdistrict Municipality
เทศบาลตำบลเมืองเก่า	46,519.4	2,001.3	808.8	-	41.1	22,326.0	-	10,984.5	21,465.0	20,374.7	1,234.7	1,564.4	-	Mueang Kao Subdistrict Municipality
เทศบาลตำบลสระบัว	19,689.3	110.6	415.2	-	20.5	12,493.1	-	5,793.2	11,717.9	4,698.0	954.0	791.6	-	Sa Bua Subdistrict Municipality
<b>อำเภอนาดี</b>	<b>36,492.9</b>	<b>372.3</b>	<b>341.4</b>	<b>-</b>	<b>32.3</b>	<b>34,600.1</b>	<b>-</b>	<b>20,522.5</b>	<b>16,178.6</b>	<b>14,632.0</b>	<b>2,084.4</b>	<b>1,646.5</b>	<b>-</b>	<b>Na Di District</b>
เทศบาลตำบลนาดี	36,492.9	372.3	341.4	-	32.3	34,600.1	-	20,522.5	16,178.6	14,632.0	2,084.4	1,646.5	-	Na Di Subdistrict Municipality
<b>อำเภอบ้านสร้าง</b>	<b>23,328.2</b>	<b>390.8</b>	<b>436.4</b>	<b>-</b>	<b>62.4</b>	<b>16,102.1</b>	<b>-</b>	<b>8,794.5</b>	<b>13,556.2</b>	<b>8,515.2</b>	<b>1,150.2</b>	<b>1,760.9</b>	<b>-</b>	<b>Ban Sang District</b>
เทศบาลตำบลบ้านสร้าง	23,328.2	390.8	436.4	-	62.4	16,102.1	-	8,794.5	13,556.2	8,515.2	1,150.2	1,760.9	-	Ban Sang Subdistrict Municipality
<b>อำเภอประจันตคาม</b>	<b>64,407.7</b>	<b>990.8</b>	<b>1,349.9</b>	<b>-</b>	<b>166.7</b>	<b>60,611.0</b>	<b>-</b>	<b>31,337.0</b>	<b>34,740.3</b>	<b>27,622.6</b>	<b>10,359.2</b>	<b>5,808.3</b>	<b>-</b>	<b>Prachantakham District</b>
เทศบาลตำบลประจันตคาม	27,742.2	447.9	930.4	-	131.6	23,906.8	-	9,878.1	16,746.9	13,138.7	6,596.5	3,348.2	-	Prachantakham Subdistrict Municipality
เทศบาลตำบลโพธิ์งาม	36,665.4	543.0	419.5	-	35.2	36,704.2	-	21,458.8	17,993.4	14,484.0	3,762.8	2,460.1	-	Pho Ngam Subdistrict Municipality
<b>อำเภอศรีมหาโพธิ์</b>	<b>50,473.3</b>	<b>978.8</b>	<b>2,298.4</b>	<b>-</b>	<b>163.0</b>	<b>37,914.3</b>	<b>-</b>	<b>12,702.8</b>	<b>25,411.8</b>	<b>20,229.3</b>	<b>4,885.6</b>	<b>4,684.6</b>	<b>-</b>	<b>Si Maha Phot District</b>
เทศบาลตำบลกรอกสมบูรณ์	24,637.6	524.8	473.3	-	120.8	23,528.2	-	5,910.7	11,869.6	9,539.1	1,452.9	3,036.1	-	Krok Sombun Subdistrict Municipality
เทศบาลตำบลศรีมหาโพธิ์	25,835.8	453.9	1,825.1	-	42.1	14,386.1	-	6,792.1	13,542.3	10,690.3	3,432.7	1,648.5	-	Si Maha Pho Subdistrict Municipality
<b>อำเภอศรีมหาสถ</b>	<b>32,542.9</b>	<b>340.6</b>	<b>862.9</b>	<b>-</b>	<b>30.0</b>	<b>22,007.8</b>	<b>-</b>	<b>13,444.2</b>	<b>14,552.4</b>	<b>8,463.2</b>	<b>3,647.1</b>	<b>1,789.4</b>	<b>-</b>	<b>Si Mahosot District</b>
เทศบาลตำบลโคกบึง	32,542.9	340.6	862.9	-	30.0	22,007.8	-	13,444.2	14,552.4	8,463.2	3,647.1	1,789.4	-	Khok Pip Subdistrict Municipality

ที่มา: สำนักงานส่งเสริมการปกครองท้องถิ่นจังหวัดปราจีนบุรี

Source: Prachin Buri Provincial Office of Local Administration



ตาราง 19.3 รายรับ และรายจ่ายจริงขององค์การบริหารส่วนตำบล จำแนกตามประเภท อำเภอ และองค์การบริหารส่วนตำบล ปีงบประมาณ 2566

Table 19.3 Actual Revenue and Expenditure of Subdistrict Administration Organization by Type, District and Subdistrict Administration Organization: Fiscal Year 2023

(พันบาท Thousand baht)

อำเภอ/ องค์การ บริหารส่วนตำบล	รายได้ Revenue							รายจ่าย Expenditure						District/ Subdistrict Administration Organization (SAO)
	ภาษีอากร Taxes and duties	ค่าธรรมเนียม ใบอนุญาต และค่าปรับ Fees, license fees and fines	ทรัพย์สิน Property	สาธารณูปโภค และการพาณิชย์ Public utilities and commerce	เบ็ดเตล็ด Miscellaneous	เงินอุดหนุน Subsidies	อื่น ๆ Others	งบกลาง Central fund	งบบุคลากร Personnel	งบดำเนินงาน Operations	งบลงทุน Investments	งบอุดหนุน Subsidies	รายจ่ายอื่น ๆ Others	
<b>รวมยอด</b>	<b>1,796,522.3</b>	<b>38,934.3</b>	<b>20,098.6</b>	<b>10,598.3</b>	<b>3,693.3</b>	<b>1,259,679.5</b>	<b>--</b>	<b>658,504.9</b>	<b>595,977.6</b>	<b>509,410.2</b>	<b>260,152.3</b>	<b>175,483.7</b>	<b>1,125.2</b>	<b>Total</b>
<b>อำเภอเมืองปราจีนบุรี</b>	<b>337,068.0</b>	<b>5,878.8</b>	<b>5,881.6</b>	<b>44.7</b>	<b>744.3</b>	<b>247,165.9</b>	<b>-</b>	<b>100,181.4</b>	<b>104,834.7</b>	<b>77,973.0</b>	<b>59,795.7</b>	<b>44,443.3</b>	<b>999.5</b>	<b>Mueang Prachin Buri District</b>
อบต. รอบเมือง	24,420.0	267.3	310.5	16.9	140.4	13,564.6	-	1,186.3	11,150.2	5,345.0	12,971.6	365.9	-	Rop Mueang SAO
อบต. วัดโบสถ์	17,492.9	1.5	146.0	-	5.9	8,439.5	-	5,780.2	5,800.1	1,439.5	8,611.6	51.5	-	Wat Bot SAO
อบต. บางเดชะ	19,037.1	148.0	254.3	-	29.3	10,315.6	-	681.6	7,543.9	7,917.3	-	9,217.0	-	Bang Decha SAO
อบต. ท่างาม	23,756.8	471.4	2,338.0	-	80.1	17,762.4	-	9,294.3	12,256.5	5,675.4	2,589.1	5,378.9	-	Tha Ngam SAO
อบต. ดงพระราม	51,396.6	915.1	306.0	-	0.0	33,489.4	-	20,147.8	14,735.0	8,931.1	16,611.3	1,471.2	191.52	Dong Phraram SAO
อบต. บ้านพระ	50,965.4	1,079.6	933.6	27.8	12.6	38,156.7	-	23,683.6	17,764.9	16,933.5	6,991.9	2,472.9	-	Ban Phra SAO
อบต. โคกไม้ลาย	20,571.2	529.5	253.3	-	15.2	13,144.4	-	10,926.6	7,490.0	5,058.7	2,251.1	1,947.9	-	Khok Mai Lai SAO
อบต. ไม้คัต	39,194.2	933.4	686.7	-	3.5	35,586.3	-	20,601.0	12,797.3	9,285.3	5,840.0	5,437.0	-	Mai Khet SAO
อบต. ดงขี้เหล็ก	38,490.0	889.8	366.4	-	280.5	33,596.4	-	-	-	-	-	-	-	Dong Khilek SAO
อบต. เนินหอม	31,320.1	598.6	134.7	-	167.2	30,978.0	-	677.2	8,246.1	13,515.0	-	16,653.6	808.2	Noen Hom SAO
อบต. โนนหอม	20,423.8	44.6	152.2	-	9.6	12,132.4	-	7,202.9	7,050.7	3,871.8	3,965.2	1,547.5	-	Non Hom SAO
<b>อำเภอกบินทร์บุรี</b>	<b>462,536.1</b>	<b>8,156.0</b>	<b>4,261.7</b>	<b>2,328.4</b>	<b>1,300.1</b>	<b>370,173.7</b>	<b>-</b>	<b>200,083.0</b>	<b>166,425.1</b>	<b>141,721.3</b>	<b>85,875.0</b>	<b>45,665.8</b>	<b>25.0</b>	<b>Kabin Buri District</b>
อบต. กบินทร์	37,915.8	647.3	122.3	48.6	0.7	29,121.1	-	18,766.2	19,307.3	13,087.2	5,488.6	2,791.8	-	Kabin SAO
อบต. เมืองเก่า	42,754.5	1,040.3	412.1	-	179.7	41,231.3	-	26,405.3	20,278.6	18,677.7	2,199.9	4,308.6	-	Mueang Kao SAO
อบต. วังดาล	28,502.0	580.8	134.1	152.1	189.3	25,505.5	-	15,305.3	12,112.8	9,480.1	8,403.9	2,849.8	-	Wang Dan SAO
อบต. นนทรี	47,716.2	1,913.5	296.7	-	114.3	30,101.6	-	15,397.7	15,842.7	14,297.6	13,109.1	2,828.0	-	Nonsi SAO
อบต. ย่านรี	31,522.5	230.1	342.9	-	40.0	30,089.8	-	16,063.5	11,989.4	10,947.1	4,291.0	4,862.7	25.0	Yan Ri SAO
อบต. วังตะเคียน	35,147.7	397.3	237.0	-	213.0	42,622.5	-	18,743.2	13,281.7	11,757.6	11,317.8	4,506.8	-	Wang Takhian SAO
อบต. หาดนางแก้ว	19,464.1	92.1	202.6	402.0	81.0	14,158.9	-	8,772.0	9,832.7	7,121.2	4,003.0	1,325.7	-	Hat Nang Kao SAO
อบต. ลาดตะเคียน	50,946.5	1,459.6	579.8	-	217.9	22,720.1	-	14,803.6	13,215.2	8,586.5	7,562.2	3,071.3	-	Lat Takhian SAO
อบต. บ้านนา	34,942.1	510.2	401.3	-	72.0	26,732.9	-	15,094.6	13,717.7	11,038.4	890.9	3,990.0	-	Ban Na SAO
อบต. บ่อทอง	39,413.5	514.1	439.7	556.3	-	28,407.8	-	11,142.7	10,878.0	10,619.0	6,642.1	2,939.5	-	Bo Thong SAO
อบต. นาแถม	15,911.3	252.8	3.6	-	40.0	-	-	-	-	-	-	-	-	Na Khaem SAO
อบต. เขามไแก้ว	30,504.2	142.8	204.1	1,169.3	84.3	24,237.2	-	14,756.9	11,691.8	12,949.8	4,743.3	4,209.1	-	Khao Mai Kao SAO
อบต. วังท่าช้าง	47,795.7	375.4	885.4	-	67.9	55,245.1	-	24,832.0	14,277.4	13,159.1	17,223.2	7,982.3	-	Wang Tha Chang SAO
<b>อำเภอนาดี</b>	<b>163,653.5</b>	<b>3,131.7</b>	<b>1,771.5</b>	<b>1,002.5</b>	<b>536.3</b>	<b>137,956.3</b>	<b>-</b>	<b>73,980.8</b>	<b>67,189.1</b>	<b>52,325.2</b>	<b>22,971.4</b>	<b>27,582.3</b>	<b>25.0</b>	<b>Na Di District</b>

ตาราง 19.3 รายรับ และรายจ่ายจริงขององค์การบริหารส่วนตำบล จำแนกตามประเภท อำเภอ และองค์การบริหารส่วนตำบล ปีงบประมาณ 2566 (ต่อ)

Table 19.3 Actual Revenue and Expenditure of Subdistrict Administration Organization by Type, District and Subdistrict Administration Organization: Fiscal Year 2023 (Cont.)

(พันบาท Thousand baht)

อำเภอ/ องค์การ บริหารส่วนตำบล	รายได้ Revenue							รายจ่าย Expenditure						District/ Subdistrict Administration Organization (SAO)
	ภาษีอากร Taxes and duties	ค่าธรรมเนียม ใบอนุญาต และค่าปรับ Fees, license fees and fines	ทรัพย์สิน Property	สาธารณูปโภค และการพาณิชย์ Public utilities and commerce	เบ็ดเตล็ด Miscellaneous	เงินอุดหนุน Subsidies	อื่น ๆ Others	งบกลาง Central fund	งบบุคลากร Personnel	งบดำเนินงาน Operations	งบลงทุน Investments	งบอุดหนุน Subsidies	รายจ่ายอื่น ๆ Others	
อบต. นาดี	29,635.3	469.2	431.8	-	2.8	21,611.3	-	12,580.1	11,303.2	9,264.3	5,161.8	2,213.6	-	Na Di SAO
อบต. ลำพันตา	25,037.0	526.2	197.3	-	386.6	18,419.6	-	10,545.3	10,839.1	8,187.2	3,476.0	1,325.1	25.0	Samphan Ta SAO
อบต. สะพานหิน	17,842.4	268.0	82.4	979.8	5.1	13,040.7	-	6,783.6	7,016.2	7,461.2	1,886.8	2,075.9	-	Saphan Hin SAO
อบต. หุ่งโพธิ์	27,385.2	947.1	343.0	-	37.3	24,046.4	-	12,711.7	12,890.8	10,007.2	5,133.3	4,619.7	-	Thung Pho SAO
อบต. แก่งดินสอ	33,037.5	600.0	319.5	22.7	72.3	30,512.2	-	15,828.8	14,183.0	10,716.6	1,737.2	7,822.6	-	Kaeng Din So SAO
อบต. บุพราหมณ์	30,716.0	321.3	397.5	-	32.3	30,326.1	-	15,531.3	10,956.8	6,688.7	5,576.3	9,525.3	-	Bu Phram SAO
<b>อำเภอบ้านสร้าง</b>	<b>140,846.9</b>	<b>1,090.6</b>	<b>1,805.0</b>	<b>3,681.9</b>	<b>177.8</b>	<b>118,693.0</b>	<b>-</b>	<b>64,248.4</b>	<b>54,457.3</b>	<b>48,628.4</b>	<b>11,386.6</b>	<b>10,858.7</b>	<b>-</b>	<b>Ban Sang District</b>
อบต. บ้านสร้าง	18,593.2	21.3	229.7	848.8	0.2	10,953.3	-	7,828.1	6,992.7	6,249.1	1,589.0	880.4	-	Ban Sang SAO
อบต. บางกระบือ	15,995.4	70.8	165.5	-	3.5	12,947.1	-	6,847.6	7,208.2	6,604.1	1,169.2	1,204.1	-	Bang Krabao SAO
อบต. บางเดย	17,288.0	33.9	260.0	-	46.4	12,413.0	-	6,424.5	7,498.7	3,862.5	3,018.7	2,641.8	-	Bang Toei SAO
อบต. บางยาง	17,816.5	215.6	137.6	-	5.2	23,318.9	-	9,194.4	6,316.0	8,681.1	1,339.4	1,305.7	-	Bang Yang SAO
อบต. บางแตง	23,204.2	519.6	261.2	1,610.0	50.3	16,520.5	-	10,730.8	5,216.8	8,762.6	99.0	1,609.9	-	Bang Taen SAO
อบต. บางพลวง	23,639.5	119.9	439.0	1,223.1	44.4	19,664.5	-	12,294.6	11,089.7	8,461.4	1,763.5	1,339.6	-	Bang Phluang SAO
อบต. บางปลาร้า	24,310.2	109.6	312.0	-	27.7	22,875.6	-	11,474.5	10,135.2	6,007.6	2,407.8	1,897.2	-	Bang Pla Ra SAO
<b>อำเภอประจักษ์คคาม</b>	<b>172,008.5</b>	<b>1,464.0</b>	<b>1,265.6</b>	<b>-</b>	<b>298.0</b>	<b>151,920.3</b>	<b>-</b>	<b>79,949.6</b>	<b>67,748.6</b>	<b>55,517.8</b>	<b>31,585.4</b>	<b>11,714.1</b>	<b>5.7</b>	<b>Prachantakham District</b>
อบต. ประจักษ์คคาม	21,692.2	320.9	149.8	-	36.9	17,096.0	-	9,039.8	6,924.5	10,036.7	2,850.0	1,791.3	-	Prachantakham SAO
อบต. เกาะลอย	20,258.7	187.4	208.1	-	23.1	13,997.6	-	9,145.9	8,057.6	5,281.8	2,826.0	995.3	-	Ko Loi SAO
อบต. บ้านหอย	20,432.7	198.0	71.1	-	40.5	18,251.3	-	9,718.9	9,335.9	8,955.5	2,429.4	1,651.7	-	Ban Hoi SAO
อบต. หนงแสง	18,404.7	171.3	131.1	-	51.5	16,462.2	-	6,970.5	6,494.1	4,413.7	2,411.5	1,585.5	5.7	Nong Saeng SAO
อบต. ดงบัง	20,331.6	276.3	147.0	-	74.7	17,933.1	-	7,661.1	9,611.1	5,363.2	5,394.3	1,462.0	-	Dong Bang SAO
อบต. คำโตนด	29,734.1	239.2	115.1	-	52.6	35,100.4	-	17,714.8	11,799.6	11,167.5	14,946.8	1,404.1	-	Kham Tanot SAO
อบต. ฝ้าย	21,209.1	36.7	241.6	-	18.3	18,681.9	-	10,268.0	11,689.8	5,565.8	551.6	1,848.0	-	Bu Fai SAO
อบต. หนงแก้ว	19,945.2	34.3	201.8	-	0.5	14,397.8	-	9,427.7	3,835.8	4,733.7	175.9	976.2	-	Nong Kao SAO
<b>อำเภอศรีมหาโพธิ์</b>	<b>449,911.1</b>	<b>18,253.5</b>	<b>4,533.6</b>	<b>3,540.7</b>	<b>581.6</b>	<b>185,450.8</b>	<b>-</b>	<b>109,844.3</b>	<b>107,259.7</b>	<b>109,476.6</b>	<b>39,005.6</b>	<b>30,542.8</b>	<b>70.0</b>	<b>Si Maha Phot District</b>
อบต. ศรีมหาโพธิ์	47,303.4	1,586.4	438.3	-	63.8	25,224.5	-	17,712.4	13,570.6	7,259.9	6,653.4	5,841.0	-	Si Maha Pho SAO
อบต. บ้านทาม	18,391.3	220.2	190.1	-	20.7	12,047.3	-	8,074.6	6,067.4	5,977.5	2,891.1	572.2	-	Ban Tham SAO
อบต. ท่าชุม	186,512.0	11,836.9	2,299.8	-	399.2	42,610.2	-	30,326.7	36,500.9	38,221.1	3,984.4	6,598.8	25.0	Tha Tum SAO
อบต. ดงกระเทียม	21,862.2	305.0	182.4	-	-	17,021.8	-	12,540.2	7,677.0	7,384.9	533.8	1,372.8	-	Dong Krathong Yam SAO

ตาราง 19.3 รายรับ และรายจ่ายจริงขององค์การบริหารส่วนตำบล จำแนกตามประเภท อำเภอ และองค์การบริหารส่วนตำบล ปีงบประมาณ 2566 (ต่อ)

Table 19.3 Actual Revenue and Expenditure of Subdistrict Administration Organization by Type, District and Subdistrict Administration Organization: Fiscal Year 2023 (Cont.)

(พันบาท Thousand baht)

อำเภอ/ องค์การ บริหารส่วนตำบล	รายได้ Revenue							รายจ่าย Expenditure						District/ Subdistrict Administration Organization (SAO)
	ภาษีอากร Taxes and duties	ค่าธรรมเนียม ใบอนุญาต และค่าปรับ Fees, license fees and fines	ทรัพย์สิน Property	สาธารณูปโภค และการพาณิชย์ Public utilities and commerce	เบ็ดเตล็ด Miscellaneous	เงินอุดหนุน Subsidies	อื่น ๆ Others	งบกลาง Central fund	งบบุคลากร Personnel	งบดำเนินงาน Operations	งบลงทุน Investments	งบอุดหนุน Subsidies	รายจ่ายอื่น ๆ Others	
อบต. นองโพรง	50,693.5	1,851.7	253.7	782.4	72.8	38,953.5	-	20,023.1	16,241.1	20,849.6	8,541.6	7,091.6	-	Nong Phrong SAO
อบต. หัวหว้า	89,082.7	1,090.1	820.8	-	18.4	28,318.1	-	20,993.0	14,775.6	10,463.5	15,912.0	9,066.4	-	Hua Wa SAO
อบต. กรอกสมบุรณ์	36,066.0	1,363.0	348.5	2,758.3	6.7	21,275.5	-	174.2	12,427.2	19,320.1	489.4	-	45.0	Krok Sombun SAO
<b>อำเภอศรีมโหสถ</b>	<b>70,498.3</b>	<b>959.5</b>	<b>579.6</b>	<b>-</b>	<b>55.2</b>	<b>48,319.6</b>	<b>-</b>	<b>30,220.4</b>	<b>28,063.2</b>	<b>23,767.9</b>	<b>9,532.5</b>	<b>4,576.7</b>	<b>-</b>	<b>Si Mahosot District</b>
อบต. โศกปีบ	19,065.2	188.4	282.7	-	50.8	10,140.0	-	6,950.6	7,812.6	2,964.6	2,780.9	261.4	-	Khok Pip SAO
อบต. โศกไทย	34,085.1	687.2	179.1	-	2.3	24,845.2	-	15,754.6	12,278.9	14,471.7	5,337.8	3,200.5	-	Khok Thai SAO
อบต. ไผ่ชะเลียด	17,348.0	83.9	117.8	-	2.1	13,334.4	-	7,515.3	7,971.7	6,331.7	1,413.9	1,114.9	-	Phai Cha Lueat SAO

ที่มา: สำนักงานส่งเสริมการปกครองท้องถิ่นจังหวัดปราจีนบุรี

Source: Prachin Buri Provincial Office of Local Administration

ตาราง 19.4 รายได้จากการจัดเก็บเงินภาษีของกรมสรรพากร จำแนกตามประเภทภาษี และอำเภอ พ.ศ. 2566

Table 19.4 Revenue Tax by Type of Taxes and District: 2023

(ล้านบาท Million bath)

อำเภอ	รวม Total	ประเภทภาษี Type of taxes							District
		บุคคลธรรมดา Personal income tax	นิติบุคคล Corporate income tax	การค้า Business tax	มูลค่าเพิ่ม Value added tax	ธุรกิจเฉพาะ Specific duties	อากรแสตมป์ Stamp duties	อื่น ๆ Others	
<b>รวมยอด</b>	<b>4,801.91</b>	<b>875.10</b>	<b>2,271.89</b>	-	<b>1,629.22</b>	<b>10.00</b>	<b>15.16</b>	<b>0.55</b>	<b>Total</b>
อำเภอเมืองปราจีนบุรี	310.63	84.81	85.39	-	134.40	0.99	4.96	0.09	Mueang Prachin Buri District
อำเภอกบินทร์บุรี	931.67	188.33	352.28	-	384.85	1.72	4.35	0.14	Kabin Buri District
อำเภอนาดี	46.81	10.55	9.44	-	26.23	0.20	0.37	0.03	Na Di District
อำเภอบ้านสร้าง	96.54	21.20	28.33	-	46.32	0.30	0.37	0.02	Ban Sang District
อำเภอประจันตคาม	61.17	14.49	15.95	-	29.64	0.33	0.72	0.04	Prachantakham District
อำเภอศรีมหาโพธิ์	3,268.10	531.37	1,756.71	-	970.30	5.52	4.00	0.20	Si Maha Phot District
อำเภอศรีมโหสถ	87.00	24.35	23.79	-	37.49	0.94	0.39	0.04	Si Mahosot District

ที่มา: สำนักงานสรรพากรพื้นที่ปราจีนบุรี

Source: Prachin Buri Provincial Revenue Office

ตาราง 19.5 รายได้จากการจัดเก็บเงินภาษีของกรมสรรพสามิต จำแนกตามรายการ พ.ศ. 2562 - 2566

Table 19.5 Revenue of Excise Tax by Items: 2019 - 2023

(บาท Baht)

รายการ	2562 (2019)	2563 (2020)	2564 (2021)	2565 (2022)	2566 (2023)	Items
<b>รวมยอด</b>	<b>17,799,949,096.6</b>	<b>12,975,329,975.0</b>	<b>11,990,499,116.6</b>	<b>8,873,242,140.4</b>	<b>8,510,797,134.4</b>	<b>Total</b>
โคมไฟฟ้า และโคมระย้า	-	-	-	-	-	Lighting and chandelier
น้ำมัน และผลิตภัณฑ์น้ำมัน	230,400.0	230,400.0	230,400.0	322,640.0	235,911.7	Petroleum and petroleum products
เครื่องดื่ม	1,982,072,734.2	2,139,926,368.5	1,695,173,960.6	1,982,717,513.7	2,118,056,643.5	Beverage
เครื่องปรับอากาศ	-	-	-	-	-	Air conditioner
แก้ว และเครื่องแก้ว	-	-	-	-	-	Crystal
รถยนต์	13,507,606,981.0	8,325,386,684.2	7,919,645,722.6	4,525,985,290.6	4,363,383,086.6	Automobile
เรือ	-	-	-	-	-	Boat
ผลิตภัณฑ์เครื่องหอม และเครื่องสำอาง	28,818.8	32,029.6	33,052.2	34,373.0	65,036.6	Perfume and cosmetic
พรมหรือสิ่งทอปูพื้นทำด้วยขนสัตว์	-	-	-	-	-	Carpet and other floor covering animal hair
รถจักรยานยนต์	49,650.0	-	17,000.0	-	-	Motorcycles
หินอ่อน และหินแกรนิต	-	-	-	-	-	Marble and granite
แบตเตอรี่	8,167,994.4	5,266,291.1	259,975.2	153,908.6	636,891.3	Battery
สารทำลายชั้นบรรยากาศโอโซน	-	-	-	-	-	Ozone depleting halogenated hydrocarbon acrylic
สนามแข่งม้า	-	-	-	-	-	Horse racing course
สนามกอล์ฟ	1,412,714.1	1,225,269.9	752,355.0	1,042,737.0	2,051,976.0	Golf course
กิจการโทรคมนาคม	-	-	-	-	-	Telecommunication business
ไนต์คลับ และดิสโกเธค	1,117,276.2	680,711.0	416,282.7	124,486.0	611,667.5	Nightclub and discotheque
สถานอาบน้ำหรืออบตัว และนวด	-	-	-	-	-	Turkish bath or parlour massage
สลากกินแบ่ง	-	-	-	-	-	Lottery
ไพ่	-	-	-	-	-	Playing card
ยาสูบ และยาเส้น	-	-	-	-	-	Cigarette and tobacco
สุรากลั่น	2,293,356,417.3	2,497,312,928.6	2,367,963,023.2	2,358,748,287.8	2,022,015,530.8	Distilled beverage
สุราแช่	-	-	-	-	548,595.7	Brewed beverage
อื่น ๆ	5,906,110.6	5,269,292.2	6,007,345.1	4,112,903.8	3,191,794.7	Others



สถิติทรัพยากรธรรมชาติและสิ่งแวดล้อม

---

Natural Resources and Environment Statistics





สถิติทรัพยากรธรรมชาติและสิ่งแวดล้อม

---

Natural Resources and Environment Statistics



ตาราง 20.1 ปริมาณน้ำที่นำไปใช้งานได้ จากอ่างเก็บน้ำขนาดใหญ่ จำแนกตามภาค อ่างเก็บน้ำ และเขื่อน ณ วันที่ 1 มกราคม พ.ศ. 2565 - 2567

Table 20.1 The Effective Storage Capacity from Reservoir by Region and Dam as of 1st January: 2022 - 2024

(ล้านลูกบาศก์เมตร Million cubic metre)

ภาค/อ่างเก็บน้ำ/เขื่อน	ความจุที่ระดับน้ำสูงสุด Maximum storage capacity	ความจุใช้งานได้ Active storage	ปริมาณใช้การ Effective storage capacity						Region/Reservoir/Dam
			2565 (2022)		2566 (2023)		2567 (2024)		
			ปริมาณใช้การ EFC.	ร้อยละ Percent	ปริมาณใช้การ EFC.	ร้อยละ Percent	ปริมาณใช้การ EFC.	ร้อยละ Percent	
<b>ทั่วราชอาณาจักร</b>	<b>77,891</b>	<b>47,389</b>	<b>29,650</b>	<b>63</b>	<b>33,353</b>	<b>70</b>	<b>30,978</b>	<b>65</b>	<b>Whole Kingdom</b>
<b>ภาคเหนือ (Northern Region)</b>									
ภูมิพล	13,462	9,662	4,178	43	8,079	84	6,147	64	Bhumibol
สิริกิติ์	10,508	6,660	1,532	23	3,493	52	2,839	43	Sirikit
แม่จัดสมบูรณ์ชล	323	253	102	40	262	104	274	108	Mae Ngat Somboon Chon
แม่งวางอุดมธารา	295	249	72	29	235	95	196	79	Maekuangudomthara
กิวลม	106	103	93	91	99	97	92	90	Kiu Lom
กิวคอบมา	209	164	134	82	182	111	176	107	Kiu Kor Mar
แควน้อยบำรุงแดน	1,080	896	816	91	772	86	798	89	Kwae Noi Bamrungdan
แม่มอก	110	94	84	89	77	82	78	83	Mae Mok
<b>ภาคตะวันออกเฉียงเหนือ (Northeastern Region)</b>									
ห้วยหลวง	136	129	65	51	104	81	100	77	Huai Luang
น้ำอูน	780	475	261	55	293	62	362	76	Nam Un
น้ำพุง	200	157	86	55	79	50	122	77	Nam Pung
จุฬารักษ์	181	127	118	93	107	84	94	74	Chulabhon
อุบลรัตน์	2,431	1,850	1,490	81	1,388	75	1,432	77	Ubol Ratana
ลำปาว	2,450	1,880	1,113	59	1,595	85	1,672	89	Lam Pao
ลำตะคอง	445	292	302	103	316	108	158	54	Lam Takhong
ลำพระเพลิง	242	154	152	99	144	94	105	68	Lam Phra Phloeng
มูลบน	350	134	132	99	126	94	76	57	Munbon
ลำแซะ	325	268	268	100	251	94	140	52	Lam Sae

ตาราง 20.1 ปริมาณน้ำที่นำไปใช้งานได้ จากอ่างเก็บน้ำขนาดใหญ่ จำแนกตามภาค อ่างเก็บน้ำ และเขื่อน ณ วันที่ 1 มกราคม พ.ศ. 2565 - 2567 (ต่อ)

Table 20.1 The Effective Storage Capacity from Reservoir by Region and Dam as of 1st January: 2022 - 2024 (Cont.)

(ล้านลูกบาศก์เมตร Million cubic metre)

ภาค/อ่างเก็บน้ำ/เขื่อน	ความจุที่ระดับน้ำสูงสุด Maximum storage capacity	ความจุใช้งานได้ Active storage	ปริมาณใช้การ Effective storage capacity						Region/Reservoir/Dam	
			2565 (2022)		2566 (2023)		2567 (2024)			
			ปริมาณใช้การ EFC.	ร้อยละ Percent	ปริมาณใช้การ EFC.	ร้อยละ Percent	ปริมาณใช้การ EFC.	ร้อยละ Percent		
ลำน้ำร่อง	197	118	112	95	109	93	71	60	Lam Nang Rong	
สิรินธร	1,966	1,135	862	76	790	70	759	67	Sirindhorn	
<b>ภาคกลาง (Central Region)</b>										
ป่าสักชลสิทธิ์	960	957	852	89	843	88	800	84	Pasak Chonlasittha	
ทับเสลา	190	143	120	84	115	80	55	38	Thap Salao	
กระเสียว	390	259	260	100	257	99	55	21	Krasieo	
<b>ภาคตะวันตก (Western Region)</b>										
ศรีนครินทร์	18,770	7,480	6,073	81	5,561	74	4,339	58	Srinagarindra	
วชิราลงกรณ์ (เขาแหลม)	11,000	5,848	4,479	77	2,856	49	4,536	78	Vajiralongkorn (Khao Laem)	
<b>ภาคตะวันออก (Eastern Region)</b>										
ขุนด่านปราการชล	225	219	192	87	200	91	182	83	Khundanprakanchon	
คลองสิียด	450	390	176	45	267	68	112	29	Klong Sri Yat	
บางพระ	127	105	96	91	95	91	71	67	Bang Phra	
หนองปลาไหล	206	150	151	100	157	105	143	95	Nongphalai	
ประแสร์	322	275	257	94	248	90	226	82	Pra Sae	
นฤบดินทรจินดา	332	281	229	83	237	84	241	86	Naruebodindrachinta	
<b>ภาคใต้ (Southern Region)</b>										
แก่งกระจาน	900	645	571	88	428	66	356	55	Kaeng Krachan	
ปราณบุรี	490	373	328	88	232	62	161	43	Pran Buri	
รัชชประภา	6,144	4,287	3,122	73	2,400	56	3,044	71	Rajjaprabha	
บางยาง	1,590	1,178	772	66	956	81	970	82	Bang Lang	

ที่มา: กรมชลประทาน กระทรวงเกษตรและสหกรณ์

Source: The Royal Irrigation Department, Ministry of Agriculture and Cooperatives

ตาราง 20.2 แหล่งน้ำ จำแนกตามประเภทแหล่งน้ำ และอำเภอ พ.ศ. 2565 - 2566

Table 20.2 Water Resources by Type of Water Resources and District: 2022 - 2023

อำเภอ	2565 (2022)										2566 (2023)										District
	รวม Total	ประเภทแหล่งน้ำ Type of water resources									รวม Total	ประเภทแหล่งน้ำ Type of water resources									
		อ่างเก็บน้ำ Reservoir			ฝาย คอนกรีต Concrete Weir	ทำนบ Weir	สระ หนอง Lagoon	คู คลอง Canal	บ่อ บาดาล Artesian well	บ่อ น้ำตื้น Shallow well		อ่างเก็บน้ำ Reservoir			ฝาย คอนกรีต Concrete Weir	ทำนบ Weir	สระ หนอง Lagoon	คู คลอง Canal	บ่อ บาดาล Artesian well	บ่อ น้ำตื้น Shallow well	
		ใหญ่ Large	กลาง Medium	เล็ก Small								ใหญ่ Large	กลาง Medium	เล็ก Small							
<b>รวมยอด</b>	<b>288</b>	<b>1</b>	<b>4</b>	<b>5</b>	<b>53</b>	<b>7</b>	<b>99</b>	<b>119</b>	<b>-</b>	<b>-</b>	<b>287</b>	<b>1</b>	<b>4</b>	<b>5</b>	<b>53</b>	<b>7</b>	<b>99</b>	<b>119</b>	<b>-</b>	<b>-</b>	<b>Total</b>
อำเภอเมืองปราจีนบุรี	55	-	3	-	2	3	25	22	-	-	55	-	3	-	2	3	25	22	-	-	Mueang Prachin Buri District
อำเภอกบินทร์บุรี	88	-	-	1	27	1	33	26	-	-	88	-	-	1	27	1	33	26	-	-	Kabin Buri District
อำเภอนาดี	37	1	1	4	14	1	11	5	-	-	37	1	1	4	14	1	11	5	-	-	Na Di District
อำเภอบ้านสร้าง	41	-	-	-	-	-	5	36	-	-	41	-	-	-	-	-	5	36	-	-	Ban Sang District
อำเภอประจันตคาม	42	-	-	-	7	1	18	16	-	-	42	-	-	-	7	1	18	16	-	-	Prachantakham District
อำเภอศรีมหาโพธิ์	18	-	-	-	3	1	6	8	-	-	17	-	-	-	2	1	6	8	-	-	Si Maha Phot District
อำเภอศรีมหาโส	7	-	-	-	-	-	1	6	-	-	7	-	-	-	-	-	1	6	-	-	Si Mahosot District

ที่มา: สำนักงานชลประทานจังหวัดปราจีนบุรี

Source: Regional Irrigation Office

ตาราง 20.3 ปริมาณน้ำที่เก็บเฉลี่ยทั้งปี จำแนกตามประเภทแหล่งน้ำ และอำเภอ พ.ศ. 2565 - 2566

Table 20.3 Average Quantity of Water as Dammed Up by Type of Water Resources and District: 2022 - 2023

(ล้านลูกบาศก์เมตร Million cubic metre)

อำเภอ	ประเภทแหล่งน้ำ Type of water resources								District
	2565 (2022)				2566 (2023)				
	รวม Total	อ่างเก็บน้ำ Reservoir	ฝายคอนกรีต Concrete weir	ประตูระบายน้ำ Floodgate	รวม Total	อ่างเก็บน้ำ Reservoir	ฝายคอนกรีต Concrete weir	ประตูระบายน้ำ Floodgate	
<b>รวมยอด</b>	<b>188.1</b>	<b>188.1</b>	-	-	<b>313.4</b>	<b>313.4</b>	-	-	<b>Total</b>
อำเภอเมืองปราจีนบุรี	9.1	9.1	-	-	14.3	14.3	-	-	Mueang Prachin Buri District
อำเภอกบินทร์บุรี	-	-	-	-	-	-	-	-	Kabin Buri District
อำเภอนาดี	179.0	179.0	-	-	299.1	299.1	-	-	Na Di District
อำเภอบ้านสร้าง	-	-	-	-	-	-	-	-	Ban Sang District
อำเภอประจันตคาม	-	-	-	-	-	-	-	-	Prachantakham District
อำเภอศรีมหาโพธิ์	-	-	-	-	-	-	-	-	Si Maha Phot District
อำเภอศรีมหาโสท	-	-	-	-	-	-	-	-	Si Mahosot District

ที่มา: สำนักงานชลประทานจังหวัดปราจีนบุรี

Source: Regional Irrigation Office

ตาราง 20.4 สถิติการประปา จำแนกตามอำเภอ พ.ศ. 2566

Table 20.4 Statistics of Water Supply by District: 2023

อำเภอ	กำลังการผลิต (ลบ.ม.) Water capacity (Cu.M.)	ปริมาณน้ำ ที่ผลิตได้จริง (ลบ.ม.) Water production (Cu.M.)	ปริมาณน้ำ ที่ผลิตจ่าย (ลบ.ม.) Water paid (Cu.M.)	ปริมาณน้ำ ที่จำหน่าย แก่ผู้ใช้ (ลบ.ม.) Water sales (Cu.M.)	ปริมาณน้ำที่จ่าย เพื่อสาธารณประโยชน์ (จ่ายฟรี) (ลบ.ม.) Water supplied for public used (free) (Cu.M.)	อัตราน้ำสูญเสีย ทั้งหมด (%) All water loss rate (%)	อัตราการใช้น้ำ (ลบ.ม./ราย) Water used rate (Cu.M. per person)	ผู้ใช้น้ำ (ราย) Consumers (Persons)	District
<b>รวมยอด</b>	<b>3,700.0</b>	<b>19,386,021.0</b>	<b>17,303,868.0</b>	<b>12,716,683.3</b>	<b>1,451,474.0</b>	<b>150.9</b>	<b>1,086.4</b>	<b>54,157</b>	<b>Total</b>
อำเภอเมืองปราจีนบุรี	800.0	6,159,800.0	5,963,900.0	4,764,358.7	98,264.0	20.1	236.7	20,126	Mueang Prachin Buri District
อำเภอกบินทร์บุรี	900.0	5,926,398.0	4,646,398.0	3,408,017.0	1,280,000.0	42.5	266.0	12,791	Kabin Buri District
อำเภอนาดี	-	-	-	-	-	-	-	-	Na Di District
อำเภอบ้านสร้าง	-	-	-	-	-	-	-	-	Ban Sang District
อำเภอประจันตคาม	50.0	403,490.0	403,490.0	309,613.1	14,048.0	23.3	176.8	1,751	Prachantakham District
อำเภอศรีมหาโพธิ์	950.0	6,238,234.0	5,643,150.0	3,862,694.5	59,047.0	21.6	220.9	17,489	Si Maha Phot District
อำเภอศรีมโหสถ	1,000.0	658,099.0	646,930.0	372,000.0	115.0	43.5	186.0	2,000	Si Mahosot District

ที่มา: สำนักงานการประปาส่วนภูมิภาคจังหวัดปราจีนบุรี  
 สำนักงานการประปาส่วนภูมิภาคสาขา กบินทร์บุรี  
 สำนักงานการประปาส่วนภูมิภาคสาขาพนมสารคาม

Source: Office of Waterworks Authority Prachin Buri Provincial  
 Office of Waterworks Authority Kabin Buri  
 Office of Waterworks Authority Phanom Sarakham

ตาราง 20.5 ปริมาณขยะมูลฝอย จำแนกตามจังหวัด พ.ศ. 2565

Table 20.5 Quantity of Solid Waste by Province: 2022

(ตันต่อวัน Ton per day)

จังหวัด	ขยะมูลฝอยชุมชนที่เกิดขึ้น Municipal solid waste generated	ขยะมูลฝอยชุมชน ที่กำจัดถูกต้อง Municipal solid waste were properly disposed	ขยะมูลฝอยชุมชน ที่นำกลับมาใช้ประโยชน์ Municipal solid waste that is put back to use	ขยะมูลฝอยชุมชน ที่กำจัดไม่ถูกต้อง Municipal solid waste were Incorrectly disposed	Province
<b>ทั่วราชอาณาจักร</b>	<b>70,411</b>	<b>26,889</b>	<b>24,203</b>	<b>19,319</b>	<b>Whole Kingdom</b>
<b>กรุงเทพมหานคร</b>	<b>12,890</b>	<b>9,050</b>	<b>3,840</b>	<b>-</b>	<b>Bangkok</b>
<b>ภาคกลาง</b>	<b>22,675</b>	<b>9,724</b>	<b>4,462</b>	<b>8,489</b>	<b>Central Region</b>
สมุทรปราการ	3,120	300	290	2,530	Samut Prakan
นนทบุรี	2,012	1,547	465	-	Nonthaburi
ปทุมธานี	1,950	605	350	995	Pathum Thani
พระนครศรีอยุธยา	1,100	580	190	330	Phra Nakhon Si Ayutthaya
อ่างทอง	175	-	50	125	Ang Thong
ลพบุรี	795	-	210	585	Lop Buri
สิงห์บุรี	186	64	45	77	Sing Buri
ชัยนาท	333	80	180	73	Chai Nat
สระบุรี	647	300	120	227	Saraburi
ชลบุรี	3,107	2,370	250	487	Chon Buri
ระยอง	1,140	838	200	102	Rayong
จันทบุรี	540	44	120	376	Chanthaburi
ตราด	191	75	40	76	Trat
ฉะเชิงเทรา	704	320	130	254	Chachoengsao
ปราจีนบุรี	448	-	90	358	Prachin Buri
นครนายก	243	30	65	148	Nakhon Nayok
สระแก้ว	435	-	180	255	Sa Kaeo
ราชบุรี	798	410	280	108	Ratchaburi
กาญจนบุรี	657	110	257	290	Kanchanaburi
สุพรรณบุรี	786	118	350	318	Suphan Buri
นครปฐม	1,144	630	120	394	Nakhon Pathom



ตาราง 20.5 ปริมาณขยะมูลฝอย จำแนกตามจังหวัด พ.ศ. 2565 (ต่อ)

Table 20.5 Quantity of Solid Waste by Province: 2022 (Cont.)

(ตันต่อวัน Ton per day)

จังหวัด	ขยะมูลฝอยชุมชนที่เกิดขึ้น Municipal solid waste generated	ขยะมูลฝอยชุมชน ที่กำจัดถูกต้อง Municipal solid waste were properly disposed	ขยะมูลฝอยชุมชน ที่นำกลับมาใช้ประโยชน์ Municipal solid waste that is put back to use	ขยะมูลฝอยชุมชน ที่กำจัดไม่ถูกต้อง Municipal solid waste were Incorrectly disposed	Province
สมุทรสาคร	908	748	150	10	Samut Sakhon
สมุทรสงคราม	190	126	54	10	Samut Songkhram
เพชรบุรี	454	220	76	158	Phetchaburi
ประจวบคีรีขันธ์	612	209	200	203	Prachuap Khiri Khan
<b>ภาคเหนือ</b>	<b>9,280</b>	<b>2,640</b>	<b>4,205</b>	<b>2,435</b>	<b>Northern Region</b>
เชียงใหม่	1,445	810	359	276	Chiang Mai
ลำพูน	296	50	140	106	Lamphun
ลำปาง	447	225	145	77	Lampang
อุตรดิตถ์	423	86	260	77	Uttaradit
แพร่	324	-	140	184	Phrae
น่าน	258	60	140	58	Nan
พะเยา	267	24	160	83	Phayao
เชียงราย	930	160	300	470	Chiang Rai
แม่ฮ่องสอน	195	20	50	125	Mae Hong Son
นครสวรรค์	836	304	390	142	Nakhon Sawan
อุทัยธานี	243	60	130	53	Uthai Thani
กำแพงเพชร	514	132	270	112	Kamphaeng Phet
ตาก	773	130	444	199	Tak
สุโขทัย	560	123	383	54	Sukhothai
พิษณุโลก	846	260	504	82	Phitsanulok
พิจิตร	336	72	165	99	Phichit
เพชรบูรณ์	587	124	225	238	Phetchabun
<b>ภาคตะวันออกเฉียงเหนือ</b>	<b>16,882</b>	<b>3,173</b>	<b>8,258</b>	<b>5,451</b>	<b>Northeastern Region</b>
นครราชสีมา	2,228	580	1,000	648	Nakhon Ratchasima

ตาราง 20.5 ปริมาณขยะมูลฝอย จำแนกตามจังหวัด พ.ศ. 2565 (ต่อ)

Table 20.5 Quantity of Solid Waste by Province: 2022 (Cont.)

(ตันต่อวัน Ton per day)

จังหวัด	ขยะมูลฝอยชุมชนที่เกิดขึ้น Municipal solid waste generated	ขยะมูลฝอยชุมชน ที่กำจัดถูกต้อง Municipal solid waste were properly disposed	ขยะมูลฝอยชุมชน ที่นำกลับมาใช้ประโยชน์ Municipal solid waste that is put back to use	ขยะมูลฝอยชุมชน ที่กำจัดไม่ถูกต้อง Municipal solid waste were incorrectly disposed	Province
บุรีรัมย์	1,072	110	500	462	Buri Ram
สุรินทร์	1,170	60	750	360	Surin
ศรีสะเกษ	601	152	220	229	Si Sa Ket
อุบลราชธานี	1,654	500	954	200	Ubon Ratchathani
ยโสธร	417	67	278	72	Yasothon
ชัยภูมิ	880	-	450	430	Chaiyaphum
อำนาจเจริญ	363	-	112	251	Amnat Chareon
บึงกาฬ	323	85	170	68	Bueng Kan
หนองบัวลำภู	285	55	125	105	Nong Bua Lam Phu
ขอนแก่น	1,348	594	390	364	Khon Kaen
อุดรธานี	1,368	405	600	363	Udon Thani
เลย	630	-	250	380	Loei
หนองคาย	485	130	200	155	Nong Khai
มหาสารคาม	589	45	330	214	Maha Sarakham
ร้อยเอ็ด	981	100	550	331	Roi Et
กาฬสินธุ์	735	110	280	345	Kalasin
สกลนคร	843	130	500	213	Sakon Nakhon
นครพนม	650	50	457	143	Nakhon Phanom
มุกดาหาร	260	-	142	118	Mukdahan
<b>ภาคใต้</b>	<b>8,684</b>	<b>2,302</b>	<b>3,438</b>	<b>2,944</b>	<b>Southern Region</b>
นครศรีธรรมราช	1,402	26	700	676	Nakhon Si Thammarat
กระบี่	495	130	181	184	Krabi
พังงา	286	37	97	152	Phang-nga
ภูเก็ต	742	668	74	-	Phuket

ตาราง 20.5 ปริมาณขยะมูลฝอย จำแนกตามจังหวัด พ.ศ. 2565 (ต่อ)

Table 20.5 Quantity of Solid Waste by Province: 2022 (Cont.)

(ตันต่อวัน Ton per day)

จังหวัด	ขยะมูลฝอยชุมชนที่เกิดขึ้น Municipal solid waste generated	ขยะมูลฝอยชุมชน ที่กำจัดถูกต้อง Municipal solid waste were properly disposed	ขยะมูลฝอยชุมชน ที่นำกลับมาใช้ประโยชน์ Municipal solid waste that is put back to use	ขยะมูลฝอยชุมชน ที่กำจัดไม่ถูกต้อง Municipal solid waste were Incorrectly disposed	Province
สุราษฎร์ธานี	1,215	-	550	665	Surat Thani
ระนอง	232	-	140	92	Ranong
ชุมพร	446	60	200	186	Chumphon
สงขลา	1,207	730	320	157	Songkhla
สตูล	320	93	166	61	Satun
ตรัง	450	123	167	160	Trang
พัทลุง	448	-	220	228	Phatthalung
ปัตตานี	366	125	130	111	Pattani
ยะลา	350	200	113	37	Yala
นราธิวาส	725	110	380	235	Narathiwat

ที่มา: กรมควบคุมมลพิษ กระทรวงทรัพยากรธรรมชาติและสิ่งแวดล้อม

Source: Pollution Control Department, Ministry of Natural Resources and Environment

ตาราง 20.6 อุณหภูมิ และความกดอากาศ ณ สถานีตรวจอากาศ เป็นรายเดือน พ.ศ. 2565 - 2566

Table 20.6 Monthly Temperature and Atmospheric Pressure Data: 2022 - 2023

เดือน	2565 (2022)						2566 (2023)						Monthly
	อุณหภูมิ (° C) Temperature (°C)					ความกดอากาศ เฉลี่ย Mean atmospheric pressure (HPA)	อุณหภูมิ (° C) Temperature (°C)					ความกดอากาศ เฉลี่ย Mean atmospheric pressure (HPA)	
	เฉลี่ย Mean	เฉลี่ยสูงสุด Mean maximum	เฉลี่ยต่ำสุด Mean minimum	สูงสุด Maximum	ต่ำสุด Minimum		เฉลี่ย Mean	เฉลี่ยสูงสุด Mean maximum	เฉลี่ยต่ำสุด Mean minimum	สูงสุด Maximum	ต่ำสุด Minimum		
<b>สถานีตรวจอากาศปราจีนบุรี</b>	<b>Prachin Buri Meteorological station</b>												
<b>ทั้งปี</b>	<b>28.6</b>	<b>33.7</b>	<b>24.6</b>	<b>39.0</b>	<b>17.3</b>	<b>1,008.6</b>	<b>29.3</b>	<b>34.5</b>	<b>25.1</b>	<b>40.5</b>	<b>18.0</b>	<b>1,009.2</b>	<b>Annual</b>
มกราคม	27.6	33.7	22.2	35.5	20.4	1,011.5	26.3	31.5	21.5	34.5	18.0	1,012.1	January
กุมภาพันธ์	28.2	33.6	23.9	36.6	21.2	1,010.4	28.5	34.2	23.5	36.3	19.3	1,011.3	February
มีนาคม	29.9	35.7	25.6	35.7	23.2	1,008.5	30.1	36.6	24.9	39.0	21.5	1,010.6	March
เมษายน	30.0	36.0	25.1	39.0	18.0	1,008.5	31.4	38.2	26.8	39.9	25.2	1,007.6	April
พฤษภาคม	28.9	34.1	25.5	36.5	22.5	1,006.6	31.3	37.4	27.0	40.5	24.5	1,007.2	May
มิถุนายน	29.8	35.4	25.7	37.0	24.1	1,006.8	29.9	35.1	26.0	37.3	24.0	1,006.6	June
กรกฎาคม	29.1	33.9	25.5	36.0	23.7	1,005.7	29.8	34.1	26.4	36.7	24.0	1,006.7	July
สิงหาคม	28.2	32.9	25.0	35.5	22.7	1,006.5	29.4	34.0	26.0	35.8	24.4	1,007.1	August
กันยายน	28.2	32.4	25.2	34.5	23.5	1,007.3	28.6	33.2	25.4	35.0	24.0	1,007.3	September
ตุลาคม	28.2	32.3	24.9	34.6	22.4	1,009.8	29.2	33.3	25.8	35.0	24.3	1,010.2	October
พฤศจิกายน	28.5	33.3	24.3	35.8	20.6	1,009.7	28.4	33.0	24.6	36.0	21.0	1,011.7	November
ธันวาคม	26.4	31.3	21.7	33.8	17.3	1,011.5	28.2	33.0	23.5	35.3	18.0	1,012.5	December
<b>สถานีตรวจอากาศกบินทร์บุรี</b>	<b>Kabin Buri Meteorological station</b>												
<b>ทั้งปี</b>	<b>27.6</b>	<b>30.2</b>	<b>23.7</b>	<b>38.5</b>	<b>16.2</b>	<b>1,007.3</b>	<b>28.3</b>	<b>34.2</b>	<b>24.3</b>	<b>40.4</b>	<b>15.8</b>	<b>1,008.0</b>	<b>Annual</b>
มกราคม	26.2	33.4	20.4	35.5	17.9	1,010.3	25.0	31.1	20.3	34.5	15.8	1,011.1	January
กุมภาพันธ์	27.1	32.9	22.9	36.6	20.7	1,009.2	27.7	34.5	22.2	36.8	17.8	1,009.9	February
มีนาคม	29.0	35.2	24.7	37.3	23.0	1,007.2	29.3	36.8	23.7	39.3	19.6	1,009.3	March

ตาราง 20.6 อุณหภูมิ และความกดอากาศ ณ สถานีตรวจอากาศ เป็นรายเดือน พ.ศ. 2565 - 2566 (ต่อ)

Table 20.6 Monthly Temperature and Atmospheric Pressure Data: 2022 - 2023 (Cont.)

เดือน	2565 (2022)						2566 (2023)						Monthly
	อุณหภูมิ (° C) Temperature (° C)					ความกดอากาศ เฉลี่ย Mean atmospheric pressure (HPA)	อุณหภูมิ (° C) Temperature (° C)					ความกดอากาศ เฉลี่ย Mean atmospheric pressure (HPA)	
	เฉลี่ย Mean	เฉลี่ยสูงสุด Mean maximum	เฉลี่ยต่ำสุด Mean minimum	สูงสุด Maximum	ต่ำสุด Minimum		เฉลี่ย Mean	เฉลี่ยสูงสุด Mean maximum	เฉลี่ยต่ำสุด Mean minimum	สูงสุด Maximum	ต่ำสุด Minimum		
เมษายน	28.7	35.2	23.9	38.5	18.0	1,007.3	30.8	38.5	26.0	40.4	24.7	1,006.2	April
พฤษภาคม	28.0	33.0	24.9	36.6	21.5	1,005.4	30.5	36.9	26.4	40.0	24.8	1,005.9	May
มิถุนายน	28.9	34.5	25.2	36.2	23.8	1,005.5	28.9	34.0	25.8	36.0	23.9	1,005.3	June
กรกฎาคม	28.2	33.1	25.1	36.4	23.8	1,004.4	28.8	33.4	25.6	35.7	24.0	1,005.3	July
สิงหาคม	27.6	32.3	24.7	35.3	22.8	1,005.2	28.6	33.6	25.4	34.9	24.2	1,005.8	August
กันยายน	27.4	31.9	24.8	34.7	23.5	1,006.1	27.7	32.9	25.0	35.2	23.9	1,006.0	September
ตุลาคม	27.3	31.9	24.0	34.8	21.5	1,008.7	28.5	33.3	25.3	35.5	23.9	1,009.0	October
พฤศจิกายน	27.2	33.2	22.9	35.5	17.3	1,008.4	27.2	32.6	23.6	35.4	19.8	1,010.5	November
ธันวาคม	25.1	31.2	20.4	33.9	16.2	1,010.3	27.0	32.7	22.3	35.7	16.9	1,011.3	December

ที่มา: สถานีตรวจอากาศจังหวัดปราจีนบุรี  
สถานีตรวจอากาศกบินทร์บุรี

Source: Prachin Buri Meteorological Station  
Kabin Buri Meteorological Station

ตาราง 20.7 ความชื้นสัมพัทธ์ เป็นรายเดือน พ.ศ. 2565 - 2566

Table 20.7 Monthly Relative Humidity Data: 2022 - 2023

เดือน	2565 (2022)				2566 (2023)				Monthly
	เฉลี่ย Mean	เฉลี่ยสูงสุด Mean maximum	เฉลี่ยต่ำสุด Mean minimum	ต่ำสุด Minimum	เฉลี่ย Mean	เฉลี่ยสูงสุด Mean maximum	เฉลี่ยต่ำสุด Mean minimum	ต่ำสุด Minimum	
<b>สถานีตรวจอากาศปราจีนบุรี</b>									
<b>ทั้งปี</b>									
	73.5	87.6	55.4	25.0	73.8	87.7	56.1	30.0	Prachin Buri Meteorological station Annual
มกราคม	62.2	81.8	40.0	26.0	60.6	75.4	44.9	30.0	January
กุมภาพันธ์	67.2	82.6	48.9	25.0	66.5	82.6	48.1	34.0	February
มีนาคม	73.6	89.9	51.6	45.0	68.0	84.4	47.7	36.0	March
เมษายน	65.5	83.3	45.5	29.0	72.3	88.8	50.4	40.0	April
พฤษภาคม	78.9	92.2	60.8	50.0	74.9	90.6	54.2	43.0	May
มิถุนายน	77.1	90.1	59.7	47.0	82.3	94.8	64.9	51.0	June
กรกฎาคม	80.7	92.7	63.1	48.0	80.6	92.1	65.1	54.0	July
สิงหาคม	83.8	94.1	68.5	55.0	80.5	92.7	62.7	53.0	August
กันยายน	84.0	93.8	69.7	58.0	84.3	94.5	67.7	60.0	September
ตุลาคม	72.3	84.7	56.0	34.0	79.4	91.3	62.7	52.0	October
พฤศจิกายน	73.2	87.6	55.5	33.0	69.9	83.1	53.4	39.0	November
ธันวาคม	63.8	78.0	48.2	36.0	66.9	82.1	51.2	43.0	December
<b>สถานีตรวจอากาศกบินทร์บุรี</b>									
<b>ทั้งปี</b>									
	78.5	92.9	58.1	34.0	75.4	88.6	57.6	27.0	Kabin Buri Meteorological station Annual
มกราคม	71.9	94.6	44.6	34.0	65.9	78.1	47.5	33.0	January
กุมภาพันธ์	73.2	88.8	52.4	34.0	66.3	83.1	43.4	27.0	February
มีนาคม	77.8	94.1	53.9	43.0	64.6	83.1	40.0	33.0	March

ตาราง 20.7 ความชื้นสัมพัทธ์ เป็นรายเดือน พ.ศ. 2565 - 2566 (ต่อ)

Table 20.7 Monthly Relative Humidity Data: 2022 - 2023 (Cont.)

เดือน	2565 (2022)				2566 (2023)				Monthly
	เฉลี่ย	เฉลี่ยสูงสุด	เฉลี่ยต่ำสุด	ต่ำสุด	เฉลี่ย	เฉลี่ยสูงสุด	เฉลี่ยต่ำสุด	ต่ำสุด	
	Mean	Mean maximum	Mean minimum	Minimum	Mean	Mean maximum	Mean minimum	Minimum	
เมษายน	73.2	90.9	50.3	39.0	68.1	87.6	47.1	35.0	April
พฤษภาคม	82.2	93.8	63.8	53.0	73.6	90.2	53.9	38.0	May
มิถุนายน	80.2	94.4	59.6	51.0	82.3	93.5	69.0	48.0	June
กรกฎาคม	83.7	95.4	66.0	55.0	82.5	93.4	69.5	56.0	July
สิงหาคม	86.5	96.2	69.5	57.0	83.4	94.6	67.6	54.0	August
กันยายน	86.9	96.2	71.0	58.0	87.7	96.5	73.3	62.0	September
ตุลาคม	78.2	91.5	60.5	45.0	82.5	93.7	65.5	54.0	October
พฤศจิกายน	77.6	93.0	55.3	36.0	76.2	85.7	59.9	47.0	November
ธันวาคม	70.0	86.1	50.3	41.0	71.5	83.5	54.5	45.0	December

ที่มา: สถานีตรวจอากาศปราจีนบุรี  
สถานีตรวจอากาศกบินทร์บุรี

Source: Prachin Buri Meteorological Station  
Kabin Buri Meteorological Station

ตาราง 20.8 ปริมาณฝนเป็นรายเดือน พ.ศ. 2565 - 2566

Table 20.8 Monthly Rainfall Data: 2022 - 2563

(มิลลิเมตร mm.)

เดือน	2565 (2022)				2566 (2023)				Monthly
	ปริมาณฝน Rainfall	จำนวนวัน ที่ฝนตก No. of rainy day	ปริมาณฝน สูงสุด Daily maximum	วันที่ปริมาณ ฝนสูงสุด Date of daily maximum	ปริมาณฝน Rainfall	จำนวนวัน ที่ฝนตก No. of rainy day	ปริมาณฝน สูงสุด Daily maximum	วันที่ปริมาณ ฝนสูงสุด Date of daily maximum	
			rainfall	rainfall			rainfall	rainfall	
<b>สถานีตรวจอากาศปราจีนบุรี</b>									
<b>เฉลี่ยทั้งปี</b>	<b>168.1</b>	<b>12</b>	<b>183.2</b>	<b>25/8/2565</b>	<b>135.0</b>	<b>11</b>	<b>111.0</b>	<b>27/09/2566</b>	<b>Prachin Buri Meteorological station Mean annual</b>
มกราคม	7.0	3	4.3	20	3.6	1	3.6	11	January
กุมภาพันธ์	70.6	5	45.2	12	26.2	3	18.8	14	February
มีนาคม	69.7	8	24.4	7	0.0	0	0.0	-	March
เมษายน	47.8	7	16.8	28	32.4	4	15.0	27	April
พฤษภาคม	215.3	18	51.0	16	145.9	13	29.3	31	May
มิถุนายน	118.6	15	46.5	28	173.9	24	59.9	18	June
กรกฎาคม	341.2	19	69.1	20	214.0	14	102.0	24	July
สิงหาคม	600.6	25	183.2	25	252.2	24	68.5	3	August
กันยายน	407.5	24	140.6	25	542.1	26	111.0	27	September
ตุลาคม	68.0	9	20.0	9	192.1	17	55.6	9	October
พฤศจิกายน	71.3	5	34.8	13	28.8	7	14.1	12	November
ธันวาคม	-	-	-	-	9.1	3	6.0	6	December
<b>สถานีตรวจอากาศกบินทร์บุรี</b>									
<b>เฉลี่ยทั้งปี</b>	<b>146.0</b>	<b>140</b>	<b>110.8</b>	<b>11/09/2565</b>	<b>113.6</b>	<b>11</b>	<b>57.1</b>	<b>3/10/2566</b>	<b>Kabin Buri Meteorological station Mean annual</b>
มกราคม	5.7	3	5.4	22	36.8	2	36.1	11	January
กุมภาพันธ์	42.0	7	15.8	17	2.7	3	2.0	15	February
มีนาคม	179.3	9	52.8	19	0.9	1	0.9	12	March



ตาราง 20.8 ปริมาณฝนเป็นรายเดือน พ.ศ. 2565 - 2566 (ต่อ)

Table 20.8 Monthly Rainfall Data: 2022 - 2563 (Cont.)

(มิลลิเมตร mm.)

เดือน	2565 (2022)				2566 (2023)				Monthly
	ปริมาณฝน Rainfall	จำนวนวัน ที่ฝนตก No. of rainy day	ปริมาณฝน สูงสุด Daily maximum	วันที่ปริมาณ ฝนสูงสุด Date of daily maximum	ปริมาณฝน Rainfall	จำนวนวัน ที่ฝนตก No. of rainy day	ปริมาณฝน สูงสุด Daily maximum	วันที่ปริมาณ ฝนสูงสุด Date of daily maximum	
			rainfall	rainfall			rainfall	rainfall	
เมษายน	105.6	6	36.5	21	0.7	1	0.7	23	April
พฤษภาคม	105.4	18	34.3	16	107.6	15	21.6	27	May
มิถุนายน	158.4	11	69.8	30	279.9	19	53.3	18	June
กรกฎาคม	185.8	19	49.4	31	198.9	16	44.2	24	July
สิงหาคม	365.1	27	88.5	8	172.9	21	33.6	3	August
กันยายน	440.6	22	110.8	11	349.8	25	42.5	9	September
ตุลาคม	87.4	9	25.3	3	169.4	12	57.1	3	October
พฤศจิกายน	31.0	8	12.9	13	29.7	8	14.5	6	November
ธันวาคม	0.6	1	0.6	1	13.8	4	9.4	1	December

ที่มา: สถานีตรวจอากาศจังหวัดปราจีนบุรี

สถานีอุตุนิยมวิทยาอุทกบกบินทร์บุรี

Source: Prachin Buri Meteorological Station

Kabin Buri Meteorological Station



ตัวชี้วัด

---

Indicators

ตัวชี้วัดที่สำคัญของจังหวัด

Provincial Key Indicators

ตัวชี้วัด	2562 (2019)	2563 (2020)	2564 (2021)	2565 (2022)	2566 (2023)	Indicators
อัตราเพิ่มของประชากร <sup>(1)</sup>	0.62	-0.20	0.34	0.50	0.36	Population growth rate <sup>(1)</sup>
ความหนาแน่นของประชากรต่อ ตร.กม. <sup>(1)</sup>	103.87	103.66	104.01	104.52	104.90	Population density per Sq.Km. <sup>(1)</sup>
อัตราส่วนเพศ (ชายต่อหญิง 100 คน) <sup>(1)</sup>	98.27	97.74	97.59	97.61	97.40	Sex ratio (Male per female 100 persons) <sup>(1)</sup>
อัตราส่วนพึ่งพิงรวม <sup>(1)</sup>	51.39	52.10	52.65	53.45	54.18	Dependency ratio <sup>(1)</sup>
อัตราเจริญพันธุ์รวม <sup>(2)</sup>	34.79	41.06	32.57	32.51	22.94	Total fertility rate <sup>(1)</sup>
อัตราเกิดต่อประชากร 1,000 คน <sup>(2)</sup>	10.13	10.29	9.91	9.00	5.60	Crude birth rate per 1,000 population <sup>(1)</sup>
อัตราตายต่อประชากร 1,000 คน <sup>(2)</sup>	8.19	7.81	9.34	9.50	4.40	Crude death rate per 1,000 population <sup>(1)</sup>
อัตราการตายของทารกต่อการเกิดมีชีพ 1,000 คน <sup>(2)</sup>	6.61	4.13	2.20	2.70	0.03	Infant mortality rate per 1,000 livebirths <sup>(1)</sup>
อัตราการตายของมารดาต่อการเกิดมีชีพ 100,000 คน <sup>(2)</sup>	40.09	39.39	61.21	89.65	-	Maternal mortality rate per 100,000 livebirths <sup>(1)</sup>
อัตราส่วนประชากรต่อแพทย์ 1 คน <sup>(2)</sup>	2,549	2,779	2,858	2,117	1,877	Ratio of population per 1 physician <sup>(2)</sup>
อัตราการว่างงาน <sup>(3)</sup>	0.50	2.10	0.63	1.53	1.00	Unemployment rate <sup>(3)</sup>
อัตราการมีงานทำ <sup>(3)</sup>	69.67	66.90	72.23	71.64	71.07	Employment rate <sup>(3)</sup>
อัตราเพิ่มของผู้มีงานทำ <sup>(3)</sup>	2.01	-2.52	9.64	0.38	0.73	Growth rate of employed person <sup>(3)</sup>
อัตราการมีส่วนร่วมในกำลังแรงงาน <sup>(3)</sup>	70.02	68.34	72.69	73.17	71.77	Labour force participation rate <sup>(3)</sup>
อัตราค่าจ้างรายวัน <sup>(4)</sup>	318	324	324	340	340	Wage rate per day <sup>(4)</sup>
อัตราการเข้าเรียนระดับมัธยมศึกษาปีที่ 1 <sup>(5)</sup>	-	-	99.66	91.44	100.43	Transition rate of grade 7 <sup>(5)</sup>
อัตราส่วนนักเรียนต่อครู 1 คน	-	-	20.64	11.80	18.75	Ratio of student per 1 teacher
- ระดับประถมศึกษา <sup>(5)</sup>	-	-	19.41	10.52	18.48	- Elementary level <sup>(5)</sup>
- ระดับมัธยมศึกษา <sup>(5)</sup>	-	-	19.51	15.70	19.41	- Secondary level <sup>(5)</sup>
อัตราส่วนของนักเรียนต่อประชากรในวัยเรียน <sup>(5)</sup>	-	-	83.81	82.13	82.04	Ratio of student to school - age population <sup>(5)</sup>
รายได้เฉลี่ยต่อคนต่อเดือน <sup>(6)</sup> (บาท)	9,552	-	9,904	-	9,982	Average monthly income per capita <sup>(6)</sup>
ค่าใช้จ่ายเฉลี่ยต่อคนต่อเดือน <sup>(6)</sup> (บาท)	8,012	8,170	8,480	9,447	8,783	Average monthly expenditures per capita <sup>(6)</sup>

ตัวชี้วัดที่สำคัญของจังหวัด (ต่อ)

Provincial Key Indicators (Cont.)

ตัวชี้วัด	2562 (2019)	2563 (2020)	2564 (2021)	2565 (2022)	2566 (2023)	Indicator
อัตราการขยายตัวของผลิตภัณฑ์จังหวัด ณ ราคาประจำปี <sup>(7)</sup>	9.16	-8.72	-1.59	-7.96	-	Growth rate of GPP at current market prices <sup>(7)</sup>
ผลิตภัณฑ์จังหวัดต่อหัว (ณ ราคาประจำปี) <sup>(7)</sup> (ล้านบาท)	560,476	504,915	490,499	445,123	-	GPP per capita (at current market prices) <sup>(7)</sup>
สัดส่วนของเนื้อที่ถือครองทำการเกษตรต่อเนื้อที่ทั้งหมด <sup>(8)</sup>	36.75	41.13	41.13	41.12	38.61	Proportion of farm holding land per total land <sup>(8)</sup>
อัตราการเปลี่ยนแปลงของรถจดทะเบียน (สะสม) ตาม พรบ.รถยนต์ พ.ศ. 2522 <sup>(9)</sup>	1.99	0.75	7.31	-1.96	2.67	Growth rate of registered vehicle (accumulative) under Motor vehicle act B.E. 1979 <sup>(9)</sup>
สัดส่วนของครัวเรือนที่มีโทรศัพท์มือถือ <sup>(10)</sup>	-	-	-	98.52	97.50	Proportion of household accessing to mobile phone <sup>(10)</sup>
สัดส่วนของครัวเรือนที่มีคอมพิวเตอร์ <sup>(10)</sup>	12.83	6.50	10.34	16.71	17.30	Proportion of household accessing to computer <sup>(10)</sup>
สัดส่วนของครัวเรือนที่เข้าถึงอินเทอร์เน็ต <sup>(10)</sup>	66.36	72.22	83.72	91.11	90.40	Proportion of household accessing to internet <sup>(10)</sup>
ร้อยละของประชากรอายุ 6 ปีขึ้นไปที่ใช้อินเทอร์เน็ต ต่อประชากร 100 คน <sup>(10)</sup>	59.82	63.56	75.18	82.87	88.60	Percentage of population 6 years and over using internet per 100 population <sup>(10)</sup>
ร้อยละของประชากรอายุ 6 ปีขึ้นไปที่ใช้โทรศัพท์มือถือ ต่อประชากร 100 คน <sup>(10)</sup>	-	-	94.75	94.85	96.10	Percentage of population 6 years and over using mobile phone per 100 population <sup>(10)</sup>
ร้อยละของประชากรอายุ 6 ปีขึ้นไปที่มีโทรศัพท์มือถือ ต่อประชากร 100 คน <sup>(10)</sup>	87.18	-	84.26	87.70	89.50	Percentage of population 6 years and over accessing to mobile phone per 100 population <sup>(10)</sup>
อัตราการขยายตัวของรายได้จากการท่องเที่ยว <sup>(11)</sup>	9.85	4.77	-52.04	-49.85	122.82	Growth rate of tourism receipt <sup>(11)</sup>
อัตราการเปลี่ยนแปลงของนักท่องเที่ยวไทยที่เดินทางมายังจังหวัด <sup>(11)</sup>	3.95	7.90	-44.24	-39.32	93.25	Growth rate of domestic tourist arrivals in province <sup>(11)</sup>
อัตราการเปลี่ยนแปลงของนักท่องเที่ยวต่างประเทศ ที่เดินทางมายังจังหวัด <sup>(11)</sup>	2.37	6.80	-80.56	-96.96	195.48	Growth rate of international tourist arrivals in province <sup>(11)</sup>
อัตราการเปลี่ยนแปลงของผู้จดทะเบียนนิติบุคคลที่คงอยู่ <sup>(12)</sup>	11.35	6.64	7.67	7.40	3.83	Growth rate of registered of juristic person <sup>(12)</sup>
สัดส่วนพื้นที่ป่าไม้ต่อพื้นที่จังหวัด <sup>(8)</sup>	30.16	30.15	30.13	30.13	30.13	Proportion area of forest land per area province <sup>(8)</sup>

**ตัวชี้วัดที่สำคัญของจังหวัด (ต่อ)**  
**Provincial Key Indicators (Cont.)**

ตัวชี้วัด	Indicators
<b>ที่มา:</b> คำนวณโดยสำนักงานสถิติแห่งชาติจากแหล่งที่มาต่าง ๆ ดังนี้	<b>Source:</b> Calculated by The National Statistical Office from
	related agencies as follows:
(1) กรมการปกครอง	(1) Department of Provincial Administration
(2) สำนักงานสาธารณสุขจังหวัดปราจีนบุรี	(2) Prachin Buri Provincial Health Office
(3) สํารวจภาวะการทำงานของประชากร สำนักงานสถิติแห่งชาติ	(3) The Labour Force Survey, Provincial level, National Statistics Office
(4) สำนักงานสวัสดิการและคุ้มครองแรงงานจังหวัดปราจีนบุรี	(4) Prachin Buri Provincial Labour Protection and Welfare Office
(5) สถาบันการศึกษาภายในจังหวัด	(5) Provincial Educational Institutions
(6) สํารวจภาวะเศรษฐกิจและสังคมของครัวเรือนจังหวัดปราจีนบุรี สำนักงานสถิติแห่งชาติ	(6) The 2022 Household Socio-Economic Survey, Prachin Buri Province, National Statistics Office
(7) สำนักงานสภาพัฒนาการเศรษฐกิจและสังคมแห่งชาติ	(7) Office of the National Economic and Social Development Council
(8) สำนักงานเศรษฐกิจการเกษตร	(8) Office of Agricultural Economics
(9) สำนักงานขนส่งจังหวัดปราจีนบุรี	(9) Prachin Buri Provincial Transport Office
(10) สํารวจการมีกรใช้เทคโนโลยีสารสนเทศและการสื่อสารในครัวเรือน สำนักงานสถิติแห่งชาติ	(10) The 2022 Information and Communication Technology Survey on Household, National Statistical Office.
(11) กรมการท่องเที่ยว	(11) Department of Tourism
(12) สำนักงานพัฒนาธุรกิจการค้าจังหวัดปราจีนบุรี	(12) Prachin Buri Provincial Business Development Office

