

รายงานสถิติจังหวัดอ่างทอง  
*Angthong Provincial Statistical Report*

วัดสังกระษัตริย์



สำนักงานสถิติแห่งชาติ  
กระทรวงดิจิทัลเพื่อเศรษฐกิจและสังคม

สำนักงานสถิติจังหวัดอ่างทอง  
Angthong Provincial Statistical Office  
สำนักงานสถิติแห่งชาติ  
National Statistical Office

2567  
2024

รายงานสถิติจังหวัดอ่างทอง พ.ศ. 2567

Angthong Provincial Statistical Report: 2024

สำนักงานสถิติจังหวัดอ่างทอง

Angthong Provincial Statistical Office



สำนักงานสถิติแห่งชาติ

กระทรวงดิจิทัลเพื่อเศรษฐกิจและสังคม

National Statistical Office

Ministry of Digital Economy and Society

**หน่วยงานเจ้าของเรื่อง**

สำนักงานสถิติจังหวัดอ่างทอง  
ศาลากลางจังหวัดหลังใหม่ ชั้น 3  
ถนนเทศบาล 1  
อำเภอเมืองอ่างทอง  
จังหวัดอ่างทอง  
14000

โทร 0 3561 1254  
โทรสาร 0 3561 1254  
ไปรษณีย์อิเล็กทรอนิกส์:  
saraban\_angthong@nso.mail.go.th

**Division-in-Charge**

Angthong Provincial Statistical Office  
Angthong City Hall, 3rd Floor.  
Thesabasn 1 Rd.,  
Mueang Dist.  
Angthong  
14000  
Tel. +66 (0) 3561 1254  
Fax: +66 (0) 3561 1254  
E-mail: saraban\_angthong@nso.mail.go.th

**หน่วยงานที่เผยแพร่**

กองสถิติพยากรณ์  
สำนักงานสถิติแห่งชาติ  
ศูนย์ราชการเฉลิมพระเกียรติ 80 พรรษา  
อาคารรัฐประศาสนภักดีชั้น 2  
ถนนแจ้งวัฒนะเขตหลักสี่ กรุงเทพฯ 10210  
โทร 0 2141 7497  
โทรสาร 0 2143 8132  
ไปรษณีย์อิเล็กทรอนิกส์: binfopub@nso.go.th

**Distributed by**

Statistical Forecasting Division,  
National Statistical Office,  
The Government Complex  
Commemorating His Majesty  
The King's 80<sup>th</sup> Birthday Anniversary,  
Ratthaprasasanabhakti Building, 2<sup>nd</sup> Floor  
Chaengwatthana Rd., Laksi,  
Bangkok 10210, THAILAND  
Tel. +66 (0) 2141 7497  
Fax: +66 (0) 2143 8132  
E-mail: binfopub@nso.go.th  
<http://www.nso.go.th>

ปีที่จัดพิมพ์ 2567  
จัดพิมพ์โดย สำนักงานสถิติจังหวัดอ่างทอง

Published 2023  
Printed by Angthong Provincial Statistical office

## คำนำ

จากวิสัยทัศน์ของสำนักงานสถิติแห่งชาติที่ว่า “เป็นองค์กรหลักของชาติในการบริหารจัดการระบบสถิติเพื่อการพัฒนาประเทศ” และพันธกิจในการให้บริการข้อมูลสถิติและสารสนเทศ แก่ผู้ใช้บริการทุกภาคส่วน สำนักงานสถิติจังหวัดอ่างทอง ซึ่งเป็นหน่วยงานหลักด้านสถิติของจังหวัด จึงได้จัดทำรายงานสถิติจังหวัดขึ้น โดยมีวัตถุประสงค์เพื่อรวบรวมและนำเสนอข้อมูลสถิติพื้นฐานด้านเศรษฐกิจ สังคม และสิ่งแวดล้อม พร้อมทั้งตัวชี้วัดต่าง ๆ ของจังหวัด ที่ได้รวบรวมจากผลสำมะโนและการสำรวจตัวอย่างของสำนักงานสถิติแห่งชาติ และจากหน่วยงานสถิติอื่น ๆ เพื่อเผยแพร่แก่หน่วยงานภาครัฐ ภาคเอกชน สถาบันการศึกษา และประชาชนทั่วไป นำข้อมูลสถิติไปใช้ในการกำหนด นโยบาย วางแผน ตัดสินใจ และอ้างอิงต่าง ๆ

สำหรับรายงานสถิติจังหวัดอ่างทอง พ.ศ. 2567 ฉบับนี้ เนื้อหาประกอบด้วย 2 ส่วน ดังนี้ **ส่วนที่หนึ่ง** เป็นการนำเสนอสรุปข้อมูลเกี่ยวกับจังหวัดอ่างทอง แผนที่จังหวัด และข้อมูลสถิติที่น่าสนใจ โดยนำเสนอในรูปแบบอินโฟกราฟิก **ส่วนที่สอง** เป็นการนำเสนอข้อมูลสถิติในรูปแบบของตาราง และตัวชี้วัดที่สำคัญของจังหวัด เพื่อให้ผู้ใช้มีข้อมูลสถิติที่ครบถ้วน สะดวกในการนำไปใช้ โดยได้นำเสนอตามสาขาสถิติ คือ สถิติประชากรศาสตร์ ประชากร และเคหะ สถิติแรงงาน สถิติการศึกษา สถิติศาสนา ศิลปะ วัฒนธรรม สถิติสุขภาพ สถิติสวัสดิการสังคม สถิติหญิงและชาย สถิติรายได้และรายจ่ายของครัวเรือน สถิติยุติธรรม ความมั่นคงการเมือง และการปกครอง สถิติบัญชีประชาชาติ สถิติเกษตรและประมง สถิติอุตสาหกรรม สถิติพลังงาน สถิติการค้าและราคา สถิติการขนส่งและโลจิสติกส์ สถิติเทคโนโลยีสารสนเทศและการสื่อสาร สถิติการท่องเที่ยวและกีฬา สถิติการเงิน การธนาคาร และการประกันภัย สถิติการคลัง และสถิติทรัพยากรธรรมชาติและสิ่งแวดล้อม ทั้งนี้ข้อมูลสถิติที่น่าสนใจได้ระบุแหล่งที่มาของข้อมูลไว้ท้ายตารางสถิติทุกตาราง เพื่อให้ผู้ใช้ข้อมูลสามารถสืบค้น ทารายละเอียดเชิงลึกเพิ่มเติมได้อย่างสะดวกมากขึ้น

สำนักงานสถิติจังหวัดอ่างทอง ขอขอบคุณส่วนราชการ และรัฐวิสาหกิจที่ให้ความอนุเคราะห์ข้อมูลเพื่อนำมาจัดทำรายงานสถิติจังหวัดไว้ ณ ที่นี้ และยินดีรับคำแนะนำ ข้อคิดเห็นจากผู้ใช้ข้อมูลสถิติ ซึ่งจะ เป็นประโยชน์อย่างยิ่งในการพัฒนาและปรับปรุงรายงานฉบับต่อไป ทั้งนี้หากสนใจข้อมูลของจังหวัดเพิ่มเติม สามารถเข้าไปค้นหาได้ที่ <http://www.nso.go.th> หรือข้อมูลสถิติจำแนกตามโครงการสำมะโน/สำรวจตัวอย่าง [https://www.nso.go.th/nsoweb/nso/statistical\\_system](https://www.nso.go.th/nsoweb/nso/statistical_system)

## Preface

As a vision is SMART Statistical Center for Decision Making, the National Statistical Office has been carrying out the mission in provide statistical and information service to all users. The Anghong Provincial Statistical Office, acting as a core agency of the local statistical office, has therefore, produced provincial statistical report. This report presents basic statistical data, concerning economic, social and environmental aspects, including the provincial indicators. Those statistics were from both censuses and surveys conducted by NSO as well as from other statistical units of Line Ministries. These statistical data could be used to guide policy planning, decision making and references purposes.

The Anghong Provincial Statistical Report 2024 consists of; **Part 1:** Presentation of an overview of Anghong, on basic information, its map and statistical data in the form of Infographic. **Part 2:** Presentation of statistical data and some major indicators, in the form of statistical tables, which enable users to use complete data in timely manner. The presentation has been classified based on statistical sectors namely: Demographic, Population and Housing Statistics, Labour Statistics, Education Statistics, Religion Art and Culture Statistics, Health Statistics, Social Security Statistics, Gender Statistics, Household Income and Expenditure Statistics, Justice, Security, Political and Public Administration Statistics, National Accounts, Agricultural and Fishery Statistics, Industrial Statistics, Energy Statistics, Trade and Price Statistics, Transport and Logistics Statistics, Information Communication and Technology Statistics, Tourism and Sports Statistics, Finance, Banking and Insurance Statistics, Fiscal Statistics and Natural Resources and Environment Statistics. Sources of data presented have been provided under all statistical tables to enable users to seek additional information.

The Anghong Provincial Statistical Office would like to express our sincere gratitude to all government agencies and state enterprises for the kind support in providing statistical data for this report. Any suggestions and comments are welcomed and would be taken into account so as to improve our next report. For further information, please visit our Website at <http://www.nso.go.th> or Statistical data by census/sample survey at [https://www.nso.go.th/nsoweb/nso/statistical\\_system](https://www.nso.go.th/nsoweb/nso/statistical_system)

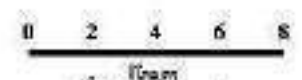

แผนที่อำเภอเวียงชัย



## จังหวัดอ่างทอง

### ความเป็นมา

จังหวัดอ่างทอง สมัยทวารวดีได้มีผู้คนเข้ามาอยู่อาศัยตั้งถิ่นฐานเป็นเมืองแล้ว แต่เป็นเมืองไม่ใหญ่โต หลักฐานที่ยังเหลืออยู่ในปัจจุบัน ก็คือคูเมืองที่บ้านคูเมือง ตำบลห้วยไผ่ อำเภอแสวงหา ซึ่งนายบาศ เซอลีเอ นักโบราณคดีชาวฝรั่งเศส และเจ้าหน้าที่กรมศิลปากร สำรวจพบและสันนิษฐานว่าเป็นเมืองโบราณ สมัยทวารวดี ปัจจุบันนี้บ้านคูเมืองอยู่ห่างจากที่ว่าการอำเภอแสวงหาไปทางทิศเหนือ 4 กิโลเมตร และสมัยสุโขทัยก็เข้าใจว่ามีคนเข้ามาตั้งถิ่นฐานอยู่อาศัยเช่นกันสันนิษฐานได้จากวัดร้าง ซึ่งมีอยู่หลายวัด แสดงว่าสร้างในสมัยสุโขทัย ต่อมาในสมัยกรุงศรีอยุธยาระยะต้น ๆ สันนิษฐานว่าอ่างทอง คงเป็นชานเมืองของกรุงศรีอยุธยา เพิ่งจะยกฐานะเป็นเมืองมีชื่อว่า “แขวงเมืองวิเศษชัยชาญ” เมื่อประมาณ พ.ศ. 2127 โดยในพระราชพงศาวดารได้กล่าวถึง ชื่อเมืองวิเศษชัยชาญเป็นครั้งแรกว่าสมเด็จพระนเรศวร เมื่อครั้งยังทรงเป็นมหาอุปราชและสมเด็จพระเอกาทศรถ ได้เสด็จยกกองทัพไปรบกับพระยาพะสิม ที่เมืองสุพรรณบุรี พระองค์ได้เสด็จโดยทางเรือจากกรุงศรีอยุธยาไปทำพิธีเหยียบชิงชัยภูมิพื้นไม้ข่มนาม ที่ตำบลลุมพลี แล้วเสด็จไปประทับที่แขวงเมืองวิเศษชัยชาญ อันเป็นที่ชุมพล จึงสันนิษฐานว่า เมืองวิเศษชัยชาญ ได้ตั้งเป็น เมืองในแผ่นดินพระมหาธรรมราชา ตัวเมืองวิเศษชัยชาญ สมัยตั้งอยู่ทางลำน้ำน้อย ซึ่งเป็นที่ตั้งของ ที่ว่าการอำเภอวิเศษชัยชาญ ในปัจจุบันแต่อยู่ทางทิศเหนือ ของที่ว่าการอำเภอวิเศษชัยชาญไปประมาณ 3 กิโลเมตร หมู่บ้านตรงนั้นปัจจุบันยังเรียกว่า “บ้านจวน” แสดงว่าเป็นที่ตั้งจวนเจ้าเมืองเดิม ต่อมาในสมัยกรุงธนบุรี ได้ย้ายที่ตั้งเมืองมาตั้งอยู่ที่ตำบลบ้านแห ตรงวัดไชยสงคราม (วัดกระเซา) ฝั่งขวาหรือฝั่งตะวันตกของแม่น้ำเจ้าพระยาในท้องที่อำเภอเมืองอ่างทองปัจจุบัน แต่ไม่ปรากฏหลักฐานว่าย้ายมาแต่ พ.ศ.ใด และได้ตั้งชื่อใหม่เป็น “เมืองอ่างทอง” ส่วนเมืองวิเศษชัยชาญ ยังคงเป็นเมืองอยู่ตลอดมาจนถึง พ.ศ. 2439

จึงลดลงเป็นอำเภอเรียกว่าอำเภอไผ่จำศีลภายหลังเปลี่ยนชื่อเป็นอำเภอวิเศษชัยชาญ จนถึงปัจจุบันนี้

ต่อมาสมัยกรุงรัตนโกสินทร์ประมาณ พ.ศ. 2539 ก็ย้ายตัวเมืองอีกครั้งหนึ่ง จากตำบลบ้านแห มาตั้งอยู่ที่ตำบลบางแก้ว ท้องที่อำเภอเมืองอ่างทองฝั่งซ้ายของแม่น้ำเจ้าพระยาจนถึงปัจจุบันนี้ เมืองอ่างทองในสมัยกรุงศรีอยุธยา เคยเป็นสนามรบระหว่างกองทัพไทยกับกองทัพพม่าหลายครั้ง เฉพาะการรบครั้งสำคัญ ๆ ดังนี้ เมื่อ พ.ศ. 2128 พระเจ้าเชียงใหม่ยกกองทัพมาตั้งอยู่ที่บ้านสระเกศ แขวงเมืองวิเศษชัยชาญ สมเด็จพระนเรศวรกับพระเอกาทศรถ ยกกองทัพ ไปถึงตำบลป่าโมกก็พบทหารพม่าซึ่งส่งมารั้งแกราษฎรทางเมืองวิเศษชัยชาญ จึงได้เข้าโจมตีจนทหารพม่าล่าถอยไป พระเจ้าเชียงใหม่จึงจัดกองทัพยกลงมา สมเด็จพระนเรศวรจึงดำรัสสั่งให้ พระราชมนู คุมกองทัพ ขึ้นไปลาดตระเวน กองทัพพระราชมนูไปปะทะกับกองทัพพม่าที่บ้านบางแก้ว สมเด็จพระนเรศวรเสด็จขึ้นไปถึงบ้านแห จึงดำรัสให้ข้าหลวงขึ้นไปสั่งให้พระราชมนูให้ทำเป็นล่าทัพถอยกลับมาแล้ว พระองค์กับพระอนุชา ก็จะไปล้อมรุกไล่ทัพพม่าแตกทั้งทัพหน้า และทัพหลวง จนถึงที่ตั้งทัพพระเจ้าเชียงใหม่ที่บ้านสระเกศ กองทัพพระเจ้าเชียงใหม่ จึงแตกพ่ายกลับไป ปัจจุบันบ้านสระเกศเปลี่ยนเป็น ตำบลไชยภูมิ ขึ้นอยู่กับอำเภอไชโย สำหรับบ้านแห และบ้านบางแก้ว ก็เป็นตำบลของอำเภอเมืองอ่างทองปัจจุบัน พ.ศ. 2130 คราวพระเจ้ากรุงหงสาวดี ยกกองทัพมาล้อมกรุงศรีอยุธยา ทหารไทยได้เอาปืนใหญ่ลงเรือสำเภาขึ้นไปประตมยิงค่ายหลวงพระเจ้าหงสาวดี จนพระเจ้าหงสาวดี ทนไม่ไหวต้องรีบถอยทัพหลวงกลับขึ้นไปตั้งที่ป่าโมก สมเด็จพระนเรศวรกับสมเด็จพระเอกาทศรถ ก็เสด็จโดยขบวนทัพเรือตามตีกองทัพหลวงของพระเจ้าหงสาวดีไปจนถึงป่าโมก จนพม่าแตกพ่ายถอยทัพกลับไป (ป่าโมกที่กล่าวนี้ปัจจุบันเป็นอำเภอป่าโมก จังหวัดอ่างทอง)



เนื่องจากจังหวัดอ่างทองสมัยกรุงศรีอยุธยาเคยเป็นยุทธภูมิระหว่างทหารไทยกับทหารพม่าหลายครั้ง จึงมีบรรพบุรุษของชาวจังหวัดอ่างทองได้สร้างวีรกรรมอันกล้าหาญในการรบกับพม่าที่สมควรยกย่องเชิดชูเป็น “วีรชนของชาวจังหวัดอ่างทอง” ก็คือ นายดอก ชาวบ้านกรับ และนายทองแก้ว ชาวบ้านโพธิ์ทะเล แห่งแขวงเมืองวิเศษชัยชาญ ทั้งสองได้ไปร่วมกับผู้รักชาติชาวไทยอีก 400 คนเศษ สู้รบกับพม่าอยู่ที่ค่ายบางระจัน ซึ่งสมัยนั้นอยู่ในแขวงเมืองวิเศษชัยชาญ (ปัจจุบัน คือ อำเภอค่ายบางระจัน จังหวัดสิงห์บุรี) วีรกรรมอันกล้าหาญชาญชัย ของนักรบไทยค่ายบางระจันสมัยนั้น เป็นที่ประทับใจ และภาคภูมิใจอยู่ในหัวใจของคนไทยทุกคน ตลอดจนทุกวันนี้ ประชาชนชาวจังหวัดอ่างทอง จึงพร้อมใจกันสร้างอนุสาวรีย์ เพื่อเป็นอนุสรณ์แด่นายดอกแก้วและนายทองแก้ว ไว้ที่บริเวณวัดวิเศษชัยชาญ อำเภอวิเศษชัยชาญ โดยมีสมเด็จพระบรมโอรสาธิราชสยามมกุฎราชกุมาร เสด็จพระราชดำเนินมาทรงกระทำพิธีเปิดอนุสาวรีย์ เมื่อวันที่ 25 มีนาคม 2520

สำหรับประวัติคำว่า “อ่างทอง” พระยาโบราณราชธานินทร์ (พร เดชคุปต์) สมุหเทศาภิบาลมณฑล - อยุธยา สันนิษฐานว่ามาจากชื่อ “บางทองคำ” และแม่น้ำประจำทอง ซึ่งอยู่บริเวณที่ตึกศาลากลางจังหวัดในปัจจุบัน แต่ก็มีผู้สันนิษฐานอีกว่า น่าจะเป็นเพราะเมืองอยู่ที่ลุ่ม มีลักษณะคล้ายอ่าง และเป็นอู่น้ำอู่น้ำ ซึ่งในสมัยโบราณถือกันว่าดินแดนใด ถ้าอุดมสมบูรณ์ไปด้วยพืชพันธุ์ธัญญาหารก็เปรียบเสมือนเป็นชุมทรัพย์เป็นเมืองเงิน เมืองทอง การตั้งชื่อเมืองอ่างทอง น่าจะมาจากลักษณะพื้นที่และความอุดมสมบูรณ์ ซึ่งก็มีเหตุที่น่ารับฟังอยู่เหมือนกัน

### ขนาดและที่ตั้ง

จังหวัดอ่างทอง เป็นจังหวัดอยู่ในบริเวณที่ราบภาคกลางของประเทศไทย ตั้งอยู่ ณ เส้นรุ้งที่ 14° - 35' - 12" องศาเหนือ และเส้นแวงที่ 100° - 27' - 22" องศาตะวันออก มีเนื้อที่ประมาณ 968.372 ตารางกิโลเมตร หรือประมาณ 613,120 ไร่ อยู่ห่างจากกรุงเทพมหานคร โดยทางรถยนต์

108 กิโลเมตร และทางเรือ ตามแม่น้ำเจ้าพระยาถึงตลาดท่าเตียน มีระยะทางประมาณ 120 กิโลเมตร

### จังหวัดอ่างทอง มีอาณาเขตติดต่อกับจังหวัดใกล้เคียง ดังนี้

**ทิศเหนือ** ติดกับอำเภอกำแพงบางระจัน อำเภอกำแพง อำเภอบางระจัน จังหวัดสิงห์บุรี

**ทิศตะวันออก** ติดกับอำเภอบางปะหัน อำเภอมหาสารคาม อำเภอบ้านแพรกจังหวัดพระนครศรีอยุธยา และอำเภอกำแพง จังหวัดลพบุรี

**ทิศใต้** ติดกับอำเภอผักไห่ อำเภอบางบาล จังหวัดพระนครศรีอยุธยา

**ทิศตะวันตก** ติดกับอำเภอเมืองสุพรรณบุรี อำเภอศรีประจันต์ อำเภอเดิมบางนางบวช อำเภอสามชูก จังหวัดสุพรรณบุรี

### ลักษณะภูมิประเทศและภูมิอากาศ

**ลักษณะภูมิประเทศ** โดยทั่วไปเป็นที่ราบลุ่ม ลักษณะคล้ายอ่าง ไม่มีภูเขา ป่าไม้ และแร่ธาตุดินเป็นดินเหนียวปนทราย พื้นที่ส่วนใหญ่เหมาะแก่การทำนาปลูกข้าว ทำไร่ และทำสวนมีแม่น้ำสำคัญไหลผ่าน 2 สาย คือ แม่น้ำเจ้าพระยา และแม่น้ำน้อย แม่น้ำเจ้าพระยาเป็นแม่น้ำสายแขนงที่ไหลผ่านจังหวัดนครสวรรค์ ชัยนาท สิงห์บุรี เข้าจังหวัดอ่างทอง ซึ่งไหลผ่านอำเภอไชโย อำเภอเมือง และอำเภอป่าโมก รวมระยะทางที่ไหลผ่านจังหวัดอ่างทอง ประมาณ 40 กิโลเมตร ส่วนแม่น้ำน้อยเป็นแม่น้ำสายแขนงที่ไหลแยกออกจากแม่น้ำเจ้าพระยา ที่อำเภอเมืองชัยนาท ไหลผ่านจังหวัดชัยนาท จังหวัดสิงห์บุรี และจังหวัดอ่างทอง ผ่านอำเภอโพธิ์ทอง และอำเภอวิเศษชัยชาญ รวมระยะทางยาว ที่ไหลผ่านจังหวัดอ่างทอง ประมาณ 50 กิโลเมตร

**ลักษณะภูมิอากาศ** โดยทั่วไปคล้ายจังหวัดอื่นๆ ในภาคกลางโดยจัดอยู่ในโซนร้อนและชุ่มชื้น ได้รับอิทธิพลลมมรสุมตะวันออกเฉียงเหนือในช่วงเดือนพฤศจิกายน ถึง เดือนกุมภาพันธ์ ทำให้เกิดอากาศหนาวเย็นและแห้งแล้งในช่วงนี้ ซึ่งได้รับอิทธิพลลมมรสุมตะวันตกเฉียงใต้ ในช่วงเดือนพฤษภาคม ถึงเดือนกันยายน ทำให้มีเมฆมากและฝนตกชุก

## การปกครองและประชากร

ในปี 2566 จังหวัดอ่างทอง แบ่งการปกครองส่วนภูมิภาค เป็น 7 อำเภอ 73 ตำบล 513 หมู่บ้าน โดยมีอำเภอต่างๆ ดังนี้ อำเภอเมืองอ่างทอง อำเภอไชโย อำเภอป่าโมก อำเภอโพธิ์ทอง อำเภอแสวงหา อำเภอวิเศษชัยชาญ และอำเภอสามโก้

การปกครองส่วนท้องถิ่นประกอบด้วย องค์การบริหารส่วนจังหวัด 1 แห่ง เทศบาลเมือง 1 แห่ง เทศบาลตำบล 20 แห่ง องค์การบริหารส่วนตำบล 43 แห่ง

ประชากรในจังหวัดอ่างทองปี 2566 มีจำนวนทั้งสิ้น 270,726 คน เป็นชาย 129,432 คน คิดเป็นร้อยละ 47.8 เป็นหญิง 141,294 คน คิดเป็นร้อยละ 52.2 ของประชากรทั้งหมด อำเภอที่มีประชากรมากที่สุดได้แก่ อำเภอวิเศษชัยชาญ รองลงมาได้แก่ อำเภอเมืองอ่างทอง และอำเภอโพธิ์ทอง ตามลำดับ

## ทรัพยากรธรรมชาติ แหล่งน้ำ และสภาพทางเศรษฐกิจ

**ทรัพยากรดิน** เป็นทรัพยากรธรรมชาติที่สำคัญ และมีความอุดมสมบูรณ์เหมาะแก่การทำเกษตร

**แหล่งน้ำ** จังหวัดอ่างทอง มีแหล่งน้ำบนดินได้ดิน และ แหล่งน้ำชลประทาน ดังนี้

1) แหล่งน้ำบนดิน ประกอบด้วยแม่น้ำ คลอง หนอง บึง สำหรับแม่น้ำสายสำคัญ 2 สาย ได้แก่ แม่น้ำเจ้าพระยา และแม่น้ำน้อย

2) แหล่งน้ำใต้ดิน ได้แก่ การขุดเจาะ บ่อบาดาลซึ่งส่วนใหญ่ขุดเจาะโดยองค์การปกครองส่วนท้องถิ่น ซึ่งสามารถใช้ทั้งด้านอุปโภค บริโภค และทำน้ำประปา บ่อบาดาลในบริเวณ อำเภอสามโก้ อำเภอวิเศษชัยชาญ ความลึกเกิน 170 เมตร แต่บริเวณอำเภอแสวงหา อำเภอโพธิ์ทอง อำเภอเมือง อำเภอไชโย และอำเภอป่าโมก ความลึกอยู่ระหว่าง 60 - 110 เมตร

3) แหล่งน้ำชลประทานจังหวัดอ่างทอง มีโครงการพัฒนาแหล่งน้ำชลประทาน รวม 5 โครงการ ได้แก่ โครงการชลประทานชัยสุตร

โครงการชลประทานยางมณี โครงการชลประทานมหาราช โครงการชลประทานผักไห่ และโครงการชลประทานสามชุก

จากรายงาน คณะกรรมการเศรษฐกิจและสังคมแห่งชาติรายงานว่าในปี พ.ศ. 2565 จังหวัดอ่างทอง มีมูลค่าผลิตภัณฑ์จังหวัด (GPP) ตามราคาประจำปี 31,947 ล้านบาท มีมูลค่าผลิตภัณฑ์เฉลี่ยต่อหัว (Per capita GPP) 130,469 บาท จัดเป็นอันดับที่ 34 ของประเทศและเป็นอันดับที่ 6 ของภาคกลาง

## การคมนาคมและขนส่ง

เส้นทางคมนาคมภายในจังหวัด และจังหวัดใกล้เคียง แบ่งเป็น 2 เส้นทาง คือ รถยนต์ และทางเรือ ประชาชนส่วนใหญ่นิยมการเดินทาง และขนส่งทางรถยนต์ ระยะทางจากเมืองอ่างทองไปยังอำเภอต่าง ๆ มีระยะทาง ดังนี้

อำเภอวิเศษชัยชาญ	13 กิโลเมตร
อำเภอโพธิ์ทอง	11 กิโลเมตร
อำเภอแสวงหา	25 กิโลเมตร
อำเภอไชโย	15 กิโลเมตร
อำเภอสามโก้	27 กิโลเมตร
อำเภอป่าโมก	12 กิโลเมตร

ในปีงบประมาณ 2565 มีที่ทำการไปรษณีย์โทรเลข 7 แห่ง มีการส่งไปรษณีย์ภัณฑ์รวมทั้งสิ้น 1,039,653 ชิ้น

## สาธารณสุข

ปีงบประมาณ 2566 การประปาส่วนภูมิภาคอ่างทอง มีกำลังการผลิตทั้งสิ้น 1,262,896 ลูกบาศก์เมตร มีผู้ใช้น้ำประปา 18,529 ราย และมีปริมาณการใช้กระแสไฟฟ้า ถึง 608.215 ล้านกิโลวัตต์/ชั่วโมง มีจำนวนผู้ใช้ไฟฟ้า 104,029 ราย

## การศึกษาและการสาธารณสุข

ด้านการศึกษาปีการศึกษา 2566 จังหวัดอ่างทอง มีสถานศึกษาตั้งแต่ระดับอนุบาลถึงระดับมัธยมศึกษา 162 แห่ง ครู 2,513 คน นักเรียน 36,141 คน

ด้านสาธารณสุข ในปีงบประมาณ 2566 จังหวัดอ่างทอง มีโรงพยาบาลทั่วไปของรัฐบาล 7 แห่ง โรงพยาบาลเอกชน 1 แห่ง โรงพยาบาลส่งเสริมสุขภาพตำบล 76 แห่ง และคลินิกต่าง ๆ 127 แห่ง

## สถานที่ที่น่าสนใจ

แหล่งท่องเที่ยวทางธรรมชาติประกอบด้วย

### (1) วัดปลาวัดข่อย

ตั้งอยู่หน้าวัดข่อย ตำบลโพธิ์รังนก อำเภอโพธิ์ทอง มีปลาอาศัยอยู่เป็นจำนวนมาก ไม่น้อยกว่า 50,000 ตัว ภายในบริเวณวัดเป็นสวนสัตว์ขนาดเล็ก มีสัตว์ต่างๆ เช่น เต่า ไก่ฟ้า นกเป็ดน้ำ กระจ่าง

### (2) ค้างคาวแม่ไก่

เป็นฝูงค้างคาวที่อาศัยอยู่ตามต้นไม้ ร่วมกับนกนานาชนิด ประมาณ 25,000 ตัว บริเวณวัดจันทาราม หมู่ 5 ตำบลโคกพุทรา อำเภอโพธิ์ทอง ค้างคาวแม่ไก่ออกหากินในเวลากลางคืน กลางวันนอนห้อยหัวอยู่ตามกิ่งไม้อาศัยต้นไม้บริเวณวัดจันทารามเป็นที่พัก และแพร่พันธุ์มาหลายชั่วอายุคน

### (3) สวนนภธรรมชาติ

มีนกนานาชนิดนับหมื่นตัว มาอาศัยอยู่โดยธรรมชาติ ทั้งนกกระยาง นกแซก นกปากห่าง เป็นต้น ณ บริเวณวัดริ้วหว้า ตำบลบ้านพราน อำเภอแสวงหา

แหล่งท่องเที่ยวทางประวัติศาสตร์โบราณสถาน และศาสนสถาน

### (1) วัดไชโยวรวิหาร

ตั้งอยู่ตำบลไชโย อำเภอไชโย เป็นอารามหลวงชั้นโท เป็นที่ประดิษฐานพระมหาพุทธพิมพ์ซึ่งประชาชนโดยทั่วไปให้ความเคารพนับถือมาก และมีรูปหล่อสมเด็จพระพุฒาจารย์ (โต พรหมรังสี) ขนาดใหญ่

### (2) พระนอนวัดขุนอินทประมูล

สร้างขึ้นสมัยกรุงศรีอยุธยา เป็นพระพุทธรูปไสยาสน์ที่ใหญ่ และยาวที่สุดในประเทศไทยวัดได้ 50 เมตร ประดิษฐานอยู่บนโคกดินกลางทุ่งนา ตำบลอินทประมูล อำเภอโพธิ์ทอง

### (3) พระตำหนักคำหยาด

ชาวบ้านเรียกว่า "ตึกคำหยาด" ตั้งอยู่ที่ตำบลคำหยาด อำเภอโพธิ์ทอง สภาพของตำหนักยังคงเห็นความสวยงามทางด้านศิลปกรรมมาก ช่องประตูหน้าต่างเป็นแบบโค้งแหลม เจ้าฟ้าอุทุมพร (ขุนหลวงหาวัด) เป็นผู้สร้างขึ้น เมื่อ พ.ศ. 2310 และเป็นที่ประทับ ในขณะที่ทรงผนวช

### (4) วัดป่าโมกวรวิหาร

เป็นวัดพระอารามหลวงชั้นโท ตั้งอยู่ในเขตเทศบาลตำบลป่าโมก สันนิษฐานว่าสร้างสมัยสุโขทัย มีพระบรมราชานุสาวรีย์สมเด็จพระนเรศวร และสมเด็จพระเอกาทศรถ มีพระพุทธรูปไสยาสน์ยาว 22.58 เมตร

### (5) วัดต้นสน

ตั้งอยู่ในเขตเทศบาลเมืองอ่างทอง เป็นที่ประดิษฐานพระพุทธรูปสมเด็จพระศรีเมืองทองหล่อด้วยโลหะ ขนาดหน้าตักกว้าง 6 วา 3 คอก 9 นิ้ว สูง 9 วา 2 คอก 19 นิ้ว และภายในวัดยังมีวังปลาที่สวยงาม

### (6) วัดเขียน

ตั้งอยู่ที่ตำบลศาลเจ้าโรงทอง อำเภอวิเศษชัยชาญ มีภาพฝาผนังสมัยกรุงศรีอยุธยา สันนิษฐานว่าเป็นฝีมือช่างสกุลเมืองวิเศษชัยชาญ สมัยอยุธยาตอนปลาย

### (7) วัดม่วง

ตั้งอยู่ที่ตำบลห้วยตะพาน อำเภอวิเศษชัยชาญ มีดอกบัวใหญ่ที่สุดล้อมรอบพระอุโบสถ และวิหารระจก ภายในวัดมีรูปปั้นเกจิอาจารย์ชื่อดังทั่วประเทศมีแดนเทพเจ้าไทย แดนนรก แดนสวรรค์ และแดนเทพเจ้าจีน ซึ่งในแดนเทพเจ้าจีน มีรูปปั้นเจ้าแม่กวนอิม ที่ใหญ่ที่สุดในโลก

### (8) อนุสาวรีย์นายดอกนายทองแก้ว

ตั้งอยู่ที่ตำบลไผ่จำศีล อำเภอวิเศษชัยชาญ เป็นอนุสาวรีย์วีรชนชาวเมืองวิเศษชัยชาญ นายดอกและนายทองแก้ว ได้ร่วมทำศึกต่อสู้กับพม่าในศึกบางระจันสมัยกรุงศรีอยุธยา ในปี พ.ศ. 2309

### (9) วัดสี่ร้อย

ตั้งอยู่ที่ตำบลสี่ร้อย อำเภอวิเศษชัยชาญ มีพระพุทธรูปปางเลไลย์ สูง 21 เมตร หน้าตักกว้าง 6 เมตรเศษ ประดิษฐานอยู่กลางแจ้ง ริมฝั่งแม่น้ำน้อย ชาวบ้านเรียกนามว่าหลวงพ่โต ภายในอุโบสถ มีภาพจิตรกรรม ฝาผนังสมัยกรุงศรีอยุธยา มีความงดงามยิ่ง

### (10) วัดสระแก้ว

สร้างเมื่อปี พ.ศ.2242 เดิมชื่อวัดสระแก เป็นที่ตั้งของ "สามัคคีสมาคาร" ซึ่งเป็นโครงการ ทอผ้าตามพระราชประสงค์ นอกจากนี้ยังเป็นสถานที่ เลี้ยงเด็กกำพร้า และได้จัดตั้งคณะลูกเด็กกำพร้า วัดสระแก้ว เพื่อหารายได้ช่วยเหลือค่าใช้จ่ายเลี้ยงดู เด็กกำพร้าด้วย

### (11) วัดท่าสุทธาวาส

เป็นวัดเก่าแก่สมัยอยุธยาตอนต้น สมเด็จพระเทพรัตนราชสุดาฯ สยามบรมราชกุมารี ทรงรับไว้ในพระอุปถัมภ์ โดยมีการจัดสร้างพลับพลา ที่ประทับกลางน้ำ เป็นที่ประดิษฐานของพระบรม ราชานุสาวรีย์สมเด็จพระนเรศวรมหาราช และ สมเด็จพระเอกาทศรถ ภายในพระอุโบสถมีภาพ จิตรกรรม ฝาผนังเรื่อง พระมหาชนก ประวัตินเมือง อ่างทอง และภาพฝีพระหัตถ์สมเด็จพระเทพ- รัตนราชสุดาฯ ที่ทรงจรดปลายพู่กันวาดผลมะม่วง นอกจากนี้ภายในบริเวณวัดยังเป็นศูนย์ตุ๊กตาชาววัง ซึ่งเป็นโครงการตามพระราชดำริของสมเด็จพระนางเจ้าฯ พระบรมราชินีนาถ

### (12) อนุสาวรีย์พันท้ายนรสิงห์

ตั้งอยู่ที่วัดนรสิงห์ ตำบลนรสิงห์ อำเภอ ป่าโมก อนุสาวรีย์พันท้ายนรสิงห์อยู่บนเนินดินสูง หันหน้าออกถนน จัดสร้างเมื่อปี พ.ศ. 2531 เพื่อเป็นที่ระลึกถึงพันท้ายนรสิงห์

### (13) โบสถ์เก่าแก่ใต้ต้นโพธิ์ วัดสังกระต่าย

สถานที่ที่เกี่ยว Unseen แห่งใหม่ของ อ่างทอง ชมโบสถ์ร้างโบราณ อายุกว่า 400 ปี ที่ถูกต้นโพธิ์ล้อมรอบผนังทั้ง 4 ด้านไว้อย่างแน่นหนา เรียกว่าสวยแปลกตามากๆ ด้านในแบ่งออกเป็น 3 ห้อง ห้องแรกประดิษฐานหลวงพ่อกั่น ถัดมา ห้องใหญ่มีพระประธานองค์ใหญ่หลวงพ่อวันดี

และหลวงพ่ศรี หลวงพ่สุขที่มีขนาดย่อมลงมา ประดิษฐานอยู่ ห้องสุดท้ายเป็นห้องว่าง ปัจจุบัน ไม่มีหลังคาปกคลุมโบสถ์มีเพียงร่มเงาของต้นโพธิ์ ปกคลุมแทน

### แหล่งท่องเที่ยวที่สำคัญของจังหวัดอ่างทอง ได้แก่

(1) ตลาดศาลเจ้าโรงทอง ต.ศาลเจ้าโรงทอง อำเภอวิเศษชัยชาญ จังหวัดอ่างทอง หรือ ตลาดร้อยปี ตลาดเก่าแก่ ที่มีอารยธรรมไทย-จีน ยังเป็นแหล่งชุมชน ทำทองมานานกว่า 100 ปี จึงเป็นที่มาของคำว่า " ศาลเจ้าโรงทอง " มีวัดชื่อดังและศาลเจ้าฯ ที่ประชาชนให้ความเคารพนับถือ พวกัฒนมากราบไหว้ ขอพร ตลอดจนเป็นแหล่ง อาหารคาวหวานโบราณ ที่วิเศษและแสนอร่อย อาทิ ร้านกาแฟโบราณ ที่ขายมากกว่า 100 ปี ตั้งแต่ประชาชนเดินทาง โดยเรือ จนถึงปัจจุบัน ขนมบ้าบิ่นโบราณป่าเปีย ขนมครก โบราณหน้ากุ้ง ขนมไทยร้านทรงนิมิต ขนมดอก ลำเจียก ที่มีต้นกำเนิดจากที่นี่ และขนมไทยโบราณ อื่น ๆ อีกหลายชนิด ตลอดจนบ้านเรือนและร้านค้าที่ ตกแต่งตามอารยธรรมไทย-จีน ซึ่งนักท่องเที่ยว ยังสามารถเยี่ยมชมเรือพลังน้ำแห่งแรกและแห่งเดียว ในประเทศไทย

### (2) อุทยานสวรรค์อ่างทองหนองเจ็ดเส้น

อุทยานแห่งความจงรักภักดี บนพื้นที่กว่า 300 ไร่ แหล่งท่องเที่ยวท่ามกลางธรรมชาติพร้อม การตกแต่ง จัดวางแบบแปลน รอบล้อมด้วย ไม้ประดับหายาก นานาชนิด นั้บร้อยสายพันธุ์ กว่าแสนต้น สัมผัสบรรยากาศธรรมชาติ สวนสาธารณะ พักผ่อน แบบครบวงจร

(3) หมู่บ้านทำกลอง อยู่ที่ตำบลเอกราช อำเภอป่าโมก มีการทำกลองนานาชนิดหลายรูปแบบ ทั้งกลองสั้น กลองยาว กลองทัด ตาโพน ตลอดจน กลองจิวสำหรับเป็นของที่ระลึก

(4) กลุ่มทอผ้า เป็นโครงการพระราชประสงค์ เพื่อฝึกอาชีพให้แก่ประชาชนโดยมีศูนย์กลางอยู่ที่ "สามัคคีสมาคาร" บริเวณวัดสระแก้ว ตำบลสระแก้ว อำเภอป่าโมก

(5) บ้านหุ่นเหล็ก พิพิธภัณฑท์หุ่นยนต์ นำเที่ยวของจังหวัดอ่างทอง ที่นี่นักท่องเที่ยว จะได้ตื่นตาตื่นใจกับบรรดาหุ่นยนต์เหล็กหลากหลาย

ขนาดจำลองมาจากภาพยนตร์ชื่อดังต่าง ๆ เช่น Star Wars, The Hulk, Transformer, Alien, Predator, Jack Sparrow หรือจะเป็นแอนิเมชั่น เรื่องดังของไทย อย่าง “ยักษ์” ก็มีให้ชมและถ่ายรูปเก็บไว้เป็นที่ระลึก กันอย่างมากมาย เหล่านี้นักท่องเที่ยวจะได้สัมผัส ถึงพลังไอเดียสร้างสรรค์ผ่านเศษเหล็กเก่า ๆ ออกมา เป็นผลงานที่สร้างคุณค่าได้ด้วยตัวของมันเอง

คำขวัญจังหวัดอ่างทอง

พระสมเด็จเกษไชโย      หลวงพ่อโตองค์ใหญ่  
วีรไทยใจกล้า              ตึกตาขาววัง  
โด่งดังจักสาน              ถิ่นฐานทำกลอง  
   เมืองสองพระนอน

วิสัยทัศน์จังหวัดอ่างทอง

" อ่างทองเมืองน่าอยู่ เศรษฐกิจดี สังคมดี ประชาชนมีความสุข "

แผนที่เส้นทางท่องเที่ยวจังหวัดอ่างทอง



# เส้นทางชมสวนชุมชน 7 ไร่ 7 คอก วนิชย์เกษตร

## เส้นทางที่ 1

- ช่วงเช้า**
- 09.00 น. ชมวิถีชีวิตชาววังบ้านบางลำภู
  - 10.00 น. ไร่ป่านิมิตตารัตนา
  - 11.00 น. โครงการทำร่มสีของบ้านบางลำภู
  - 12.00-12.00 น. พักรับประทานอาหารกลางวัน
- ช่วงบ่าย**
- 14.00 น. ชมวิถีชีวิตในสวนกล้วย
  - 15.30 น. ไร่ป่านิมิตตารัตนา
  - 16.00 น. ไร่ทุเรียนทอง

## เส้นทางที่ 2

- ช่วงเช้า**
- 09.30 น. ศาลสมเด็จพระนเรศวรมหาราช
  - 09.00 น. ไร่ป่านิมิตตารัตนา
  - 10.00 น. ไร่ป่านิมิตตารัตนา
  - 10.30 น. ไร่ป่านิมิตตารัตนา
  - 12.00-12.00 น. พักรับประทานอาหารกลางวัน
- ช่วงบ่าย**
- 14.00 น. ศาลสมเด็จพระนเรศวรมหาราช
  - 15.00 น. พลับพลาสมเด็จพระนเรศวรมหาราช

## เส้นทางที่ 3

- ช่วงเช้า**
- 09.00 น. ชมวิถีชีวิตชาววังบ้านบางลำภู
  - 10.00 น. โครงการทำร่มสีของบ้านบางลำภู
  - 11.00 น. ชมวิถีชีวิตชาววัง
  - 12.00-12.00 น. พักรับประทานอาหารกลางวัน
- ช่วงบ่าย**
- 14.00 น. ไร่ป่านิมิตตารัตนา
  - 15.00 น. โครงการทำร่มสีของบ้านบางลำภู

## เส้นทางที่ 4

- ช่วงเช้า**
- 09.00 น. โครงการทำร่มสีของบ้านบางลำภู
  - 09.45 น. ไร่ป่านิมิตตารัตนา
  - 10.30 น. ชมวิถีชีวิตชาววังบ้านบางลำภู
  - 12.00-12.00 น. พักรับประทานอาหารกลางวัน
- ช่วงบ่าย**
- 14.00 น. ไร่ป่านิมิตตารัตนา
  - 15.00 น. บ้านสวนสุพรรณภูมิ

## เส้นทางที่ 5

- ช่วงเช้า**
- 09.00 น. ไร่ป่านิมิตตารัตนา
  - 10.00 น. ไร่ป่านิมิตตารัตนา
  - 11.00 น. ชมวิถีชีวิตชาววังบ้านบางลำภู
  - 12.00-12.00 น. พักรับประทานอาหารกลางวัน
- ช่วงบ่าย**
- 13.00 น. ไร่ป่านิมิตตารัตนา
  - 14.00 น. ชมวิถีชีวิตชาววังบ้านบางลำภู
  - 15.00 น. สวนป่านิมิตตารัตนา



## ผลิตภัณฑ์ชุมชนจังหวัดอ่างทอง



### หมู่บ้านจักสาน

หัตถกรรมงานจักสานอันลือชื่อของอ่างทองส่วนมากจะเป็นฝีมือของชาวอำเภอโพธิ์ทองแทบทุกครัวเรือนที่ตั้งบ้านเรือนเรียงรายอยู่ทั้งสองฟากฝั่งแม่น้ำเจ้าพระยาในละแวกเดียวกัน มีการจัดตั้งเป็นกลุ่มการผลิตเครื่องจักสาน เครื่องหวาย กลุ่มจักสานไม้ไผ่ เช่น กลุ่มตำบลองครักษ์ กลุ่มตำบลบางเจ้าฉ่า กลุ่มตำบลบางระกำ กลุ่มตำบลพลับ และกลุ่มตำบลอินทประมูล แหล่งหัตถกรรมเครื่องจักสานสำคัญที่ขึ้นชื่อของจังหวัดอ่างทอง คือ "บ้านบางเจ้าฉ่า" ตั้งอยู่หมู่ 8 บ้านยางทอง ตำบลบางเจ้าฉ่า เป็นชุมชนที่มีมาในสมัยกรุงศรีอยุธยา ซึ่งชาวบ้านได้เคยร่วมกับชาวแขวงเมืองวิเศษชัยชาญ และชาวบางระจันสู้รบกับพม่า ณ บ้านบางระจัน โดยมีนายฉ่าเป็นผู้นำ นายฉ่านั้นสิ้นชีพเป็นคนสีบัวทอง ภายหลังจากสู้รบยุติแล้ว "นายฉ่า" จึงได้นำชาวบ้านมาตั้งบ้านเรือนเป็นที่อยู่อาศัยถาวรขึ้นในชุมชนด้านทิศตะวันตกของแม่น้ำน้อย แต่เดิมเรียกว่า "บ้านสร้างสามเรือน" เพราะเริ่มแรกมีเพียงสามหลังคาเรือนเท่านั้น ซึ่งเป็นพื้นที่อุดมสมบูรณ์ เหมาะแก่การตั้งเป็นที่อยู่อาศัย ปัจจุบันมีชื่อว่า "บางเจ้าฉ่า" เพราะนำชื่อของนายฉ่ามาตั้งชื่อ ซึ่งนายฉ่านั้นเป็นทั้งผู้นำและเป็นผู้ออกตั้งหมู่บ้านที่นี่เป็นแหล่งผลิตเครื่องจักสานด้วยไม้ไผ่ สมเด็จพระเทพรัตนราชสุดาฯ สยามบรมราชกุมารี ได้เคยเสด็จพระราชดำเนินมาเยือน และได้พระราชทานคำแนะนำให้ราษฎรปลูกไม้ไผ่สีสุก เพื่อเป็นวัตถุดิบในการทำเครื่องจักสาน และเป็นการอนุรักษ์งานฝีมือประเภทนี้ไว้ งานจักสานของบ้านบางเจ้าฉ่านี้มีความละเอียดประณีตสวยงาม สามารถพัฒนางานฝีมือตามความต้องการของตลาด ไม่ยึดติดกับรูปแบบเก่าและสามารถพัฒนาลวดลายเข้ากับยุคสมัยปัจจุบันจนสามารถส่งออกขายต่างประเทศได้ จึงได้รับการยกย่องว่าเป็นหมู่บ้านตัวอย่างในการพัฒนาอาชีพภายในหมู่บ้านมีพิพิธภัณฑ์เครื่องใช้ไม้ไผ่ แสดงอุปกรณ์เครื่องใช้พื้นบ้านต่าง ๆ ที่ผลิตจากไม้ไผ่และมีเก็บรวบรวมเอาไว้





### สมุนไพรแช่อิ่ม

ภูมิปัญญาชาวบ้านนำสมุนไพรข้างรั้ว เช่น ตำลึง ชิง มะกรูด มะระ บอระเพ็ด เขี้ยวไข่กา กระชาย มะเขือเทศ มาทำเป็นสมุนไพรแช่อิ่มเพื่อเปลี่ยนรสขมให้เป็นของหวาน โดยเริ่มมาจากบอระเพ็ดกับมะกรูด ซึ่งมะกรูดนั้นตลอดระยะเวลาที่ผ่านมาใช้กันแต่ผิวภายนอกและน้ำมะกรูดใช้ทำแกง เครื่องแกง และ น้ำพริกแกง ส่วนเนื้อของผลมะกรูดที่เหลือก็ทิ้งไปโดยไม่เกิดประโยชน์ จากความเสียดายจึงคิดเอา ผลมะกรูดมาแช่อิ่ม และแช่อิ่มดู ซึ่งได้ทำการทดลองหลายครั้ง จึงประสบผลสำเร็จ เมื่อปี พ.ศ. 2539 จึงได้นำผลิตภัณฑ์ไปขายเองตามตลาด จนเริ่มมีผู้สนใจเข้ามาดูงานและศึกษาเรียนรู้จนเป็นที่รู้จักในปัจจุบัน และได้รับการสนับสนุนจากสำนักงานพัฒนาชุมชนจังหวัดอ่างทอง และสำนักงานพาณิชย์ จังหวัดอ่างทอง พร้อมกับจดสิทธิบัตรภูมิปัญญาท้องถิ่นภายใต้ชื่อ “กลุ่มแม่บ้านเกษตรกรกรไชโย” สอบถามข้อมูลเพิ่มเติม หมู่ที่ 3 ตำบลไชโย อำเภอไชโย จังหวัดอ่างทอง โทร.08 9898 5140



### ขนมเกสรลำเจียก

ขนมพื้นบ้านที่เป็นเอกลักษณ์ของจังหวัดอ่างทอง ที่ใช้วัตถุดิบล้วนมาจากธรรมชาติ มีวิธีการทำที่ต้องมีความพิถีพิถัน รสชาติอร่อยหอมหวาน สีสันทสวยงาม รูปลักษณ์ชวนรับประทาน และเป็นขนมที่นำไปใช้ในงานเทศกาลหรืองานมงคลต่าง ๆ ขนมเกสรลำเจียก จะมีส่วนประกอบเพียง 3 อย่าง คือแป้ง น้ำตาล มะพร้าว โดยใช้แป้งข้าวเหนียวผสมกับน้ำกะทิ ร้อนผ่านตะแกรงลงกระทะร้อน ๆ เป็นแผ่นบางและใส่ไส้ ซึ่งทำมาจากมะพร้าวขูด กวนกับน้ำตาล ถ้าได้รับประทานร้อน ๆ เนื้อแป้งจะนุ่มลิ้น รสชาติหวาน สอบถามข้อมูลเพิ่มเติมได้ที่ นางมาลี แว่วเพ็ชร อติตข้าราชการครูชำนาญ สถานที่ตั้งเลขที่ 35/1 หมู่ 3 ตำบลไผ่จำศีล อำเภอวิเศษชัยชาญ จังหวัดอ่างทอง โทร. 08 7913 4824



### กล้วย

อ่างทองเป็นจังหวัดในพื้นที่ราบลุ่มภาคกลาง จึงได้ชื่อว่า “เมืองอู่น้ำอู่น้ำ” มาตั้งแต่อดีตเป็นแหล่งผลิตอาหารหล่อเลี้ยงประชาชนในจังหวัดข้างเคียงตลอดมา กล้วยเป็นพืชที่มี ประโยชน์มากสามารถใช้ประโยชน์ได้ทุกส่วน อีกทั้งปลูกง่าย เติบโตเร็ว ให้ผลผลิตสูง แสบทุกครัวเรือน จึงนิยมปลูกกล้วยไว้ใช้ประโยชน์ นอกจากบริโภคผลสุก และนำมาแปรรูปเป็นอาหารได้หลายประเภท ผลิตภัณฑ์จากกล้วยนอกจากจะมีรสชาติอร่อยแล้วยังมีคุณค่าทางโภชนาการสูงอีกด้วย ด้วยเหตุที่ปริมาณผลผลิตกล้วยมีมาก จึงนิยมนำมาแปรรูปเพื่อให้เก็บรักษาไว้รับประทานได้นาน ชาวอ่างทองได้แปรรูป และพัฒนาเป็นผลิตภัณฑ์กล้วยชนิดต่าง ๆ เพื่อเก็บไว้ได้นาน เช่น กล้วยตาก เป็นวิธีแปรรูปกล้วยแบบดั้งเดิมที่ยังเป็นที่นิยมกันมาจนถึงปัจจุบัน นำกล้วยน้ำว้าสุกปอกเปลือก ตากแดด 3-4 แดด ทับให้พอแบนแล้วตากแดดอีก 3-4 แดดจนได้กล้วยที่มีสีน้ำตาลเข้มบรรจุกล่อง กล้วยแผ่นอบมัน เป็นวิธีแปรรูปกล้วยที่พัฒนาต่อยอดมาจากกล้วยตาก นำกล้วยน้ำว้าสุกปอกเปลือกแช่น้ำเกลือ ผ่าครึ่งตามยาวทับให้แบนตากแดดจนแห้ง ได้แผ่นกล้วยที่มีสีเหลือง นำมาม้วนตามขวางบรรจุกล่อง กล้วยเบรคแตก เป็นวิธีแปรรูปกล้วยที่พัฒนาขึ้นล่าสุดได้รับความนิยมจากผู้บริโภคอย่างรวดเร็ว สร้างชื่อเสียงให้กับผลิตภัณฑ์กล้วยของอ่างทองจนเป็นที่รู้จักอย่างกว้างขวาง สร้างงานสร้างรายได้ให้กับผู้ผลิตเป็นจำนวนมาก นำกล้วยหอมแก่จัดปอกเปลือกสไลด์เป็นแผ่นบาง ๆ ทอดในน้ำมันร้อนจัด ตักขึ้นแช่ในน้ำเชื่อม ทอดอีกครั้ง จะได้กล้วยที่มีสีเหลืองทอง หอมกรอบ อร่อยจนหยุดไม่ได้ จึงได้ชื่อว่า “กล้วยเบรคแตก” สถานที่ผลิตและจำหน่าย กลุ่มแม่บ้านเกษตรกรบ้านแห เลขที่ 55 หมู่ 2 บ้านบางตาแผ่นดิน ตำบลบ้านแห อำเภอเมือง จังหวัดอ่างทอง 14000 โทร. 09 5894 4809



## มะม่วง

จากปัญหาราคาข้าวตกต่ำ ทำให้นายสุนทร สมาชิก อบต. เปลี่ยนจากอาชีพทำนา มาทำสวนมะม่วง ตั้งแต่ปี 2538 และประสบความสำเร็จสามารถขยายพื้นที่ปลูกเพิ่มขึ้น ต่อมาปี 2545 ได้รวบรวมเกษตรกรในตำบลมงคลธรรมนิมิต อำเภอสามโก้ จัดตั้งเป็นกลุ่มปรับปรุงมะม่วงเพื่อการส่งออก และในปี 2546 ได้จัดตั้งเป็นกลุ่มวิสาหกิจชุมชนกลุ่มปรับปรุงมะม่วงคุณภาพดีเพื่อการส่งออก โดยปัจจุบันมีสมาชิก 103 ราย ประกอบด้วยสมาชิกจากจังหวัดอ่างทอง และเครือข่ายต่างจังหวัด เช่น สิงห์บุรี สุพรรณบุรี ชัยนาท และลพบุรี กลุ่มวิสาหกิจชุมชนเป็นแหล่งเรียนรู้ศึกษาดูงานด้านมะม่วงของเกษตรกรในต่างจังหวัดและต่างจังหวัด รวมถึงให้ความรู้ครอบคลุมไปถึงนักเรียนและนักศึกษา มีความสำเร็จในด้านการพัฒนามะม่วงให้ออกนอกฤดู การฝากท้องมะม่วง วิธีการห่อมะม่วงให้ปลอดภัยจากแมลงรบกวน เพื่อให้ได้คุณภาพและมาตรฐานส่งออก รวมกลุ่มวิสาหกิจชุมชน เพื่อการติดต่อกับบริษัทต่าง ๆ ให้รับซื้อมะม่วง โดยปี 2549 ติดต่อกลตภายในประเทศ เช่น ตลาดไท ตลาดปากคลอง ร้าน Q-Shop อตก. ในการรับซื้อผลผลิต และติดต่อส่งออกตลาดต่างประเทศ เช่น ญี่ปุ่น จีน กลุ่มอียู และดูไบ สามารถติดต่อเพิ่มเติมได้ที่ บ้านเลขที่ 5 หมู่ 1 ตำบลมงคลธรรมนิมิต อำเภอสามโก้ จังหวัดอ่างทอง 14160 โทร. 08 0107 8499



### ผ้าทอมือบ้านดอนบ่อ

“ผ้าทอมือ” บ้านดอนบ่อ นับเป็นอีกหนึ่งผลิตภัณฑ์ชุมชนที่มีความสวยงามและมีเสน่ห์ จากการมัด ย้อม และทอ ด้วยความชำนาญที่สืบทอดมาอย่างยาวนาน รวมถึงลายผ้าที่เป็นเอกลักษณ์ ทำให้ผ้าทอบ้านดอนบ่อ ได้รับมาตรฐานผลิตภัณฑ์ชุมชน และมีการส่งขายไปยังประเทศเพื่อนบ้าน ”

บ้านดอนบ่อ ตำบลวังน้ำเย็น อำเภอแสวงหา ชาวบ้านส่วนใหญ่ประกอบอาชีพทำนา รองลงมาคือทำไร่อ้อย และอีกหนึ่งอาชีพที่สืบทอดกันมาอย่างยาวนาน คือ การทอผ้า โดยมีการจัดตั้ง “กลุ่มผ้าทอบ้านดอนบ่อ” เกิดขึ้นจากการรวมกลุ่มของสมาชิกที่มีความสนใจและมีความชำนาญในการทอผ้า มีผลิตภัณฑ์ผ้าทอและได้รับมาตรฐานผลิตภัณฑ์ชุมชน มีการพัฒนาผลิตภัณฑ์ ยกกระดับให้กลายเป็นสินค้า OTOP ของตำบล

“ผ้าทอมือบ้านดอนบ่อ” ซึ่งมีจุดเด่น คือ ผ้าทอมัดหมี่ ที่สืบทอดกันมาอย่างยาวนาน มีการพัฒนา ลวดลาย เป็นลายประจำท้องถิ่น อย่างผ้าทอลายรวงข้าว แสดงถึงเอกลักษณ์ของจังหวัดอ่างทอง นอกจากนี้ ยังมีลวดลายต่างๆ เช่น ผ้าทอยกตะกอ ผ้าทอลายช้างรวงข้าว ผ้าพื้น ผ้าสายฝน ผ้าทอลาย เป็นต้น

สำหรับผลิตภัณฑ์ ผ้าทอมัดหมี่บ้านดอนบ่อ ได้รับการรับรองมาตรฐานสินค้าชุมชน (ประเภทผ้ามัดหมี่) เลขที่ 17(1)/2546 จากสำนักงานมาตรฐานผลิตภัณฑ์อุตสาหกรรม นอกจากนี้ ยังได้รับรางวัลมากมาย ได้แก่

- รางวัลระดับสี่ดาว ประเภทผ้าทอมัดหมี่ โครงการคัดสรรสุดยอดหนึ่งตำบล หนึ่งผลิตภัณฑ์ (OTOP Product Champion) ระดับประเทศ ประจำปี 2546
- รางวัลระดับสี่ดาว ประเภทผ้าทอมัดหมี่ยกตะกอ โครงการคัดสรรสุดยอดหนึ่งตำบล หนึ่งผลิตภัณฑ์ (OTOP Product Champion) ระดับประเทศ ประจำปี 2547
- ประกาศนียบัตรมาตรฐานตามหลักเกณฑ์สินค้ามาตรฐานสหกรณ์ ของกระทรวงเกษตรและสหกรณ์ ประเภท ผ้ามัดหมี่สี่ตะกอ
- รางวัลชมเชย ประเภทผ้าฝ้าย จากการประกวดผ้า หนึ่งตำบลหนึ่งผลิตภัณฑ์ดีเด่น ระดับภาคของภาคกลาง

สำหรับใครที่สนใจ สามารถเข้าชมผ้าทอบ้านดอนบ่อ ได้ที่เฟซบุ๊ก "[ผ้าทอมือบ้านดอนบ่อ-มัดหมี่](#)" หรือ [กลุ่มทอผ้าบ้านดอน](#) ตำบลวังน้ำเย็น อำเภอแสวงหา จังหวัดอ่างทอง โทร. 06 5435 4649



### กลองเอกราช

ตั้งอยู่ตำบลเอกราช ขึ้นชื่อว่าเป็นหมู่บ้านผลิตกลองที่มีชื่อเสียงและดีที่สุดในประเทศไทย โดยชาวบ้านนิยมทำเป็นอาชีพเสริม หลังฤดูเก็บเกี่ยวนับตั้งแต่ปี พ.ศ. 2470 กลองของที่นี่ทำจากไม้ฉำฉา (จามจุรีหรือก้ามปู) เพราะเป็นไม้เนื้ออ่อนที่สามารถขุดเนื้อไม้ได้ง่ายและอีกหนึ่งวัตถุดิบสำคัญ คือ หนังวัว ที่ต้องเตรียมไว้สำหรับชิงทำหน้ากลอง การมาเยี่ยมชมหมู่บ้านทำกลองแห่งนี้ นักท่องเที่ยวและผู้สนใจสามารถเข้าชมกรรมวิธีการทำกลอง ตั้งแต่เริ่มกลึงท่อนไม้ไปจนถึงขั้นตอนการขึ้นกลอง การฝังหมุด สำหรับกลองที่ทำมีตั้งแต่ขนาดเล็กถึงขนาดใหญ่ เช่น กลองทัด กลองสั้น กลองยาว กลองร่ำวง และกลองเพลที่ใช้ในวัด จนกระทั่งกลองขนาดเล็กจิ๋วสำหรับเป็นของที่ระลึก ที่มีฝีมือการทำกลองที่ได้คุณภาพ ประณีตสวยงาม และยังสามารถซื้อกลับบ้านได้อีกด้วย นอกจากนี้ บริเวณหมู่บ้านทำกลองยังมีกลองขนาดใหญ่ มหิมา มีขนาดหน้ากลองกว้าง 36 นิ้ว 92 เซนติเมตร ยาว 7.6 เมตร ผลิตจากไม้ฉำฉา (จามจุรีหรือก้ามปู) ต่อกัน 6 ท่อน ถือเป็นเอกลักษณ์ของหมู่บ้านทำกลองตำบลเอกราช และปัจจุบันกลองเอกราชได้ขึ้นทะเบียนบ่งชี้ทางภูมิศาสตร์กับกรมทรัพย์สินทางปัญญา เมื่อวันที่ 22 กันยายน 2557 โดยมีนายเฉลิม เผ่าพยัคฆ์ เป็นผู้ยื่นขอขึ้นทะเบียน นักท่องเที่ยวสามารถเยี่ยมชมได้ที่ หมู่ 3 หมู่ 6 และหมู่ 7 ตำบลเอกราช อำเภอป่าโมก จังหวัดอ่างทอง



### ตุ๊กตาชาววัง

การปั้นตุ๊กตาชาววังที่ตำบลบางเสด็จ อำเภอบางบาล จังหวัดอ่างทอง ซึ่งรู้จักกันในชื่อ ตุ๊กตาชาววังบางเสด็จ มีที่มาจากครั้งเมื่อสมเด็จพระนางเจ้าสิริกิติ์ พระบรมราชินีนาถ พระบรมราชชนนีพันปีหลวง เสด็จพระราชดำเนินกลับจากทรงเยี่ยมราษฎรที่ตำบลบางเสด็จในเดือนธันวาคม พ.ศ. 2518 ทรงมีพระราชดำริให้มีโครงการช่วยเหลือราษฎรให้มีอาชีพเสริม เพื่อเพิ่มพูนรายได้ในการดำรงชีพ และมีพระราชปรารภว่า ตุ๊กตาชาววัง เป็นของเล่นของเจ้านายมีความสวยงามน่ารักซึ่งในปัจจุบันหาได้ยากและใกล้ที่จะเสื่อมสูญ จึงสมควรให้มีการสืบทอดศิลปะนี้ต่อไป โครงการปั้นตุ๊กตาชาววังที่พระราชทานแก่ชาวบ้านบางเสด็จทำให้ที่นี่กลายเป็นแหล่งผลิตตุ๊กตาชาววังที่ใหญ่ที่สุดและมีชื่อเสียงแพร่หลายขจรกระจายไปไกลทั่วโลก ตุ๊กตาชาววังบางเสด็จจึงเป็นศิลปหัตถกรรมฝีมือชาวบ้านที่สะท้อนภาพวิถีชีวิตของคนไทย และเป็นผลิตภัณฑ์ที่งดงามแสดงถึงภูมิปัญญาไทย ที่ได้รับการสืบทอดกันมาแต่โบราณ นอกจากนั้น ตุ๊กตาชาววังของหมู่บ้านบางเสด็จยังเป็นสื่อที่ช่วยเผยแพร่ศิลปวัฒนธรรมไทยออกสู่สายตาชาวโลกอีกด้วย



### ผลิตภัณฑ์สมุนไพรแปรรูป

กลุ่มแม่บ้านเกษตรกรรำมะสัก ได้ผลิตและแปรรูปสมุนไพรออกจำหน่ายภายใต้ชื่อ “พรมจันทร์” ซึ่งไม่เพียงจำหน่ายในประเทศเท่านั้น แต่ยังส่งออกไปจำหน่ายทั่วโลก ภายใต้การรับรองมาตรฐานผลิตภัณฑ์ของทุกหน่วยงานที่เกี่ยวข้องที่สำคัญผลิตภัณฑ์ต่าง ๆ ที่ผลิตออกมานั้น มีให้เลือกมากกว่า 100 ชนิด ไม่ว่าจะเป็นรูป ชา แชมพู สบู่เหลว โลชั่นสมุนไพร สมุนไพรขัดผิว น้ำมันนวดจากสมุนไพรชนิดต่าง ๆ ลูกประคบสมุนไพร ยาสระผมสมุนไพร ยาสีฟัน น้ำยาซักผ้า ล้างจาน ฯลฯ กลุ่มแม่บ้านเกษตรกรรำมะสัก ยังเป็นแหล่งวัตถุดิบสมุนไพรรายใหญ่ ซึ่งมีสมาชิกที่เข้าร่วมไม่ต่ำกว่า 300 ครอบครัว ในการผลิตสมุนไพรชนิดต่าง ๆ มากกว่า 200 ชนิด ส่งจำหน่ายให้กับทางกลุ่มฯ เพื่อนำไปแปรรูป

กลุ่มแม่บ้านเกษตรกรรำมะสัก ตั้งอยู่บ้านเลขที่ 136 หมู่ 5 ตำบลรำมะสัก อำเภอโพธิ์ทอง จังหวัดอ่างทอง โทร. 08 9504 6339





### กระท้อนทองใบใหญ่

เนื่องในโอกาสมหามงคลเฉลิมพระชนมพรรษาครบ 6 รอบ 72 พรรษา พระบาทสมเด็จพระเจ้าอยู่หัว เมื่อวันที่ 28 ก.ค.67 กรมทรัพย์สินทางปัญญา กระทรวงพาณิชย์ ได้ร่วมเฉลิมพระเกียรติ โดยประกาศขึ้นทะเบียนสิ่งบ่งชี้ทางภูมิศาสตร์ (จีไอ) “กระท้อนทองใบใหญ่บางเจ้าฉ่า” จังหวัดอ่างทอง

ซึ่งเป็นกระท้อนที่ในหลวงรัชกาลที่ 10 เมื่อครั้งดำรงพระอิสริยยศสมเด็จพระบรมโอรสาธิราชฯ สยามมกุฎราชกุมาร เสด็จพระราชดำเนินทรงปลูกต้นกระท้อนพันธุ์ “ทองใบใหญ่” ณ วัดยางทอง เมื่อวันที่ 23 มี.ค.50 และพระราชทานพันธุ์ให้แก่ราษฎรจังหวัดอ่างทอง เพื่อสร้างอาชีพสร้างรายได้ พัฒนาคุณภาพชีวิตให้ดีขึ้น

สำหรับ “กระท้อนทองใบใหญ่บางเจ้าฉ่า” มีลักษณะผลค่อนข้างกลม ขั้วผลนูนเล็กน้อย เปลือกบาง ผิวนอกไม่เรียบ ผลสุกสีเหลืองทอง เนื้อหนานุ่ม ฉ่ำ ปุยเมล็ดมีรสหวานฉ่ำ กลิ่นหอมหวาน มีการขยายพื้นที่ปลูกครอบคลุมทั้งอำเภอโพธิ์ทอง จังหวัดอ่างทอง ซึ่งเป็นที่ราบตะกอนน้ำพา มีชุดดินสิงห์บุรี ที่มีธาตุโปแตสเซียมและฟอสฟอรัสสูง ประกอบกับมีลักษณะภูมิอากาศอยู่ในโซนร้อนและชุ่มชื้น เป็นแบบฝนเมืองร้อนเฉพาะฤดู โดยได้รับอิทธิพลจากลมมรสุมตะวันตกเฉียงใต้ ทำให้มีเมฆมากและฝนตกชุก รวมถึงมีภูมิปัญญาและองค์ความรู้ในเรื่องการเพาะปลูกของเกษตรกร ที่มีความชำนาญและประสบการณ์ ส่งผลให้กระท้อนมีรสชาติหวานฉ่ำ อร่อย และเจริญเติบโตได้ดี จนได้รับรางวัลชนะเลิศด้านรสชาติอันดับ 1 ของจังหวัดอ่างทอง อีกทั้งยังมีการจัดงานมหกรรมกระท้อนทองใบใหญ่ทรงปลูก เพื่อเผยแพร่ผลผลิตกระท้อนให้เป็นที่นิยมของตลาด จนสามารถสร้างรายได้ให้เกษตรกรกว่าปีละ 6 ล้านบาท โดยภายหลังจากการขึ้นทะเบียนจีไอแล้ว จะช่วยเพิ่มมูลค่าให้กับกระท้อนทองใบใหญ่บางเจ้าฉ่า และช่วยสร้างรายได้ให้เกษตรกรในพื้นที่ได้เพิ่มขึ้น

# สารบัญ

## Contents

	หน้า/Page
คำนำ	iii
Preface	iv
แผนที่จังหวัด	v
จังหวัดอ่างทอง	vii
สารบัญตารางสถิติ	xxv
List of Statistical Tables	xxv
สัญลักษณ์	xxxix
Symbols	xxxix
มองจังหวัดผ่านข้อมูลสถิติ	xlili
Province at a glance	xlili

## สารบัญตารางสถิติ

### List of Statistical Tables

#### สถิติสังคม

#### Social Statistics

#### สถิติประชากรศาสตร์ ประชากร และเคหะ

#### Demographic, Population and Housing Statistics

1.1	ประชากรจากการทะเบียน อัตราเพิ่ม และความหนาแน่นของประชากร จำแนกตามอำเภอ พ.ศ. 2565 - 2566 Population from Registration Record, Growth Rate and Density by District: 2022 - 2023	5
1.2	ประชากรจากการทะเบียน จำแนกตามเพศ เขตการปกครอง และอำเภอ พ.ศ. 2565 - 2566 Population from Registration Record by Sex, Administration Zone and District: 2022 -2023	6
1.3	ประชากรจากการทะเบียน จำแนกตามกลุ่มอายุ และอำเภอ พ.ศ. 2566 Population from Registration Record by Age Group and District: 2023	8
1.4	เนื้อที่ ระยะทางจากอำเภอถึงจังหวัด และเขตการปกครอง จำแนกตามอำเภอ พ.ศ. 2566 Area, Distance from District to Province and Administration Zone by District: 2023	9

1.5	จำนวนและอัตราเกิดมีชีพ ตาย ทารกตาย และมารดาตาย พ.ศ. 2562 - 2566 Number and Rate of Live Births, Deaths, Infant Mortality and Maternal Mortality: 2019 - 2023	10
1.6	การเกิด การตาย การย้ายเข้า และการย้ายออก จำแนกตามเพศ และอำเภอ พ.ศ. 2566 Births, Deaths, Registered-In and Registered-Out by Sex and District: 2023	11
1.7	จำนวนและอัตราการสมรส และหย่าร้าง พ.ศ. 2557 - 2566 Number and Crude Marriage and Divorce Rate: 2014 - 2023	12
1.8	การจดทะเบียนสมรส และหย่า จำแนกตามอำเภอ พ.ศ. 2562 - 2566 Couple with Marriage and Divorce Certificate by District: 2019 - 2023	13
1.9	บ้านจากการทะเบียน จำแนกตามอำเภอ พ.ศ. 2562 - 2566 House from Registration Record by District: 2019 - 2023	14
1.10	ร้อยละของครัวเรือน จำแนกตามลักษณะที่สำคัญของครัวเรือน จังหวัดอ่างทอง พ.ศ. 2562 - 2566 Percentage of Households by Major Housing Characteristics Angthong Province: 2019 - 2023	15

### สถิติแรงงาน

### Labour Statistics

2.1	ประชากรอายุ 15 ปีขึ้นไป จำแนกตามสถานภาพแรงงาน เพศ และภาค พ.ศ. 2566 Population Aged 15 Years and Over by Labour Force Status, Sex and Region: 2023	19
2.2	ประชากรอายุ 15 ปีขึ้นไป จำแนกตามสถานภาพแรงงาน เป็นรายไตรมาส พ.ศ. 2564 - 2567 Population Aged 15 Years and Over by Labour Force Status and Quarterly: 2021 - 2024	20
2.3	ประชากรอายุ 15 ปีขึ้นไปที่มีงานทำ จำแนกตามอาชีพ และเพศ เป็นรายไตรมาส พ.ศ. 2566- 2567 Employed Persons Aged 15 Years and Over by Occupation, Sex and Quarterly: 2023 -2024	21
2.4	ประชากรอายุ 15 ปีขึ้นไปที่มีงานทำ จำแนกตามกิจกรรมทางเศรษฐกิจ และเพศ เป็นรายไตรมาส พ.ศ. 2566 - 2567 Employed Persons Aged 15 Years and Over by Economic Activity, Sex and Quarterly: 2023 - 2024	22

2.5	ประชากรอายุ 15 ปีขึ้นไปที่มีงานทำ จำแนกตามสถานภาพการทำงาน และเพศ เป็นรายไตรมาส พ.ศ. 2566 - 2567 Employed Persons Aged 15 Years and Over by Work Status, Sex and Quarterly: 2023 - 2024	23
2.6	ประชากรอายุ 15 ปีขึ้นไปที่มีงานทำ จำแนกตามระดับการศึกษาที่สำเร็จ และเพศ เป็นรายไตรมาส พ.ศ. 2566 - 2567 Employed Persons Aged 15 Years and Over by Level of Educational Attainment, Sex and Quarterly: 2023 -2024	24
2.7	ประชากรอายุ 15 ปีขึ้นไปที่มีงานทำ จำแนกตามจำนวนชั่วโมงทำงานต่อสัปดาห์ และเพศ เป็นรายไตรมาส พ.ศ. 2566 - 2567 Employed Persons Aged 15 Years and Over by Hours Worked per Week, Sex and Quarterly: 2023 - 2024	25
2.8	ผู้ว่างงาน และอัตราการว่างงาน จำแนกตามเพศ เป็นรายไตรมาส พ.ศ. 2564 - 2567 Unemployed and Unemployment Rate by Sex and Quarterly: 2021 - 2024	26
2.9	อัตราค่าจ้างขั้นต่ำ จำแนกตามจังหวัด พ.ศ. 2556 - 2567 Minimum Wage Rate by Province: 2013 - 2024	27

### สถิติการศึกษา

#### Education Statistics

3.1	โรงเรียน จำแนกตามสังกัด และอำเภอ ปีการศึกษา 2566 School by Jurisdiction and District: Academic Year 2023	35
3.2	โรงเรียน จำแนกตามระดับการศึกษา และอำเภอ ปีการศึกษา 2566 School by Level of Education and District: Academic Year 2023	36
3.3	ห้องเรียน จำแนกตามสังกัด และอำเภอ ปีการศึกษา 2566 Classroom by Jurisdiction and District: Academic Year 2023	37
3.4	ห้องเรียน จำแนกตามระดับการศึกษา และอำเภอ ปีการศึกษา 2566 Classroom by Level of Education and District: Academic Year 2023	38
3.5	ครู จำแนกตามสังกัด และอำเภอ ปีการศึกษา 2566 Teacher by Jurisdiction and District: Academic Year 2023	39
3.6	ครู จำแนกตามระดับการสอน เพศ และอำเภอ ปีการศึกษา 2566 Teacher by Level of Teaching, Sex and District: Academic Year 2023	40

3.7	นักเรียน จำแนกตามสังกัด เพศ และชั้นเรียน ปีการศึกษา 2566 Student by Jurisdiction, Sex and Grade: Academic Year 2023	41
3.8	นักเรียน จำแนกตามสังกัด และอำเภอ ปีการศึกษา 2566 Student by Jurisdiction and District: Academic Year 2023	42
3.9	นักเรียน จำแนกตามระดับการศึกษา เพศ และอำเภอ ปีการศึกษา 2566 Student by Level of Education, Sex and District: Academic Year 2023	43
3.10	อัตราส่วนนักเรียนต่อห้องเรียน และอัตราส่วนนักเรียนต่อครู จำแนกตามระดับการศึกษา และอำเภอ ปีการศึกษา 2566 Ratio of Student per Classroom and Student per Teacher by Level of Education and District: Academic Year 2023	44
3.11	นักเรียนที่ออกกลางคัน จำแนกตามชั้นเรียน ปีการศึกษา 2559- 2566 Student Drop-out of School by Grade: Academic Year 2016 - 2023	45
3.12	นักเรียนที่ออกกลางคัน จำแนกตามสาเหตุที่สำคัญ และอำเภอ ปีการศึกษา 2566 Student Drop-out of School by Important Causes and District: Academic Year 2023	46
3.13	สถานศึกษา อาจารย์ และนักศึกษาในระดับอาชีวศึกษา และอุดมศึกษา จำแนกตามสังกัด และเพศ ปีการศึกษา 2566 Institution, Lecturer and Student Enrollment in Vocational and Higher Education by Jurisdiction and Sex: Academic Year 2023	47
3.14	อาจารย์ในระดับอาชีวศึกษา และอุดมศึกษา จำแนกตามวุฒิการศึกษา สังกัด และเพศ ปีการศึกษา 2566 Lecturer in Vocational and Higher Education by Qualification, Jurisdiction and Sex: Academic Year 2023	48
3.15	ผู้เรียน/นักศึกษาที่ลงทะเบียนเรียน และผู้เรียน/นักศึกษาที่สำเร็จการศึกษา ในสังกัดกรมส่งเสริม การเรียนรู้ จำแนกตามเพศ และกิจกรรมการศึกษา ปีงบประมาณ 2566 Enrolment Registered and Enrolment Graduated Under Department of Learning Encouragement by Sex and Educational Activities: Fiscal Year 2023	49
3.16	ผู้เรียน/นักศึกษา ในสังกัดกรมส่งเสริมการเรียนรู้ จำแนกตามกิจกรรมการศึกษา เพศ และอำเภอ ปีงบประมาณ 2566 Enrolment Registered in Department of Learning Encouragement by Educational Activities, Sex and District: Fiscal Year 2023	50

## สถิติศาสนา ศิลปะ วัฒนธรรม

### Religion, Art and Culture Statistics

4.1	วัด สำนักสงฆ์ โบสถ์คริสต์ มัสยิด พระภิกษุ สามเณร และอำเภอ พ.ศ. 2566	
	Temple, House of Priest, Church, Mosque, Buddhist Monk and Novice by District: 2023	53

## สถิติสุขภาพ

### Health Statistics

5.1	ผู้ป่วยนอก จำแนกตามกลุ่มสาเหตุ (21 กลุ่มโรค) จากสถานบริการสาธารณสุข ของกระทรวงสาธารณสุข พ.ศ. 2562 - 2566	
	Out-Patients According to 21 Cause Groups from Health Service Units, Ministry of Public Health: 2019 - 2023	57
5.2	10 ลำดับโรคสูงสุดของผู้ป่วยใน จำแนกตามสาเหตุการป่วย 298 กลุ่มโรค จากสถานบริการสาธารณสุข ของกระทรวงสาธารณสุข พ.ศ. 2562 - 2566	
	Top-Ten Most of In-Patients According to 298 Groups of Cause from Health Service Units, Ministry of Public Health: 2019 - 2023	59
5.3	การตาย จำแนกตามสาเหตุที่สำคัญ และเพศ พ.ศ. 2565 - 2566	
	Deaths by Leading Causes of Death and Sex: 2022 - 2023	60
5.4	สถานพยาบาลที่มีเตียงผู้ป่วยรับไว้ค้างคืน จำนวนเตียง แพทย์ ทันตแพทย์ เภสัชกร พยาบาล ผู้ช่วยพยาบาล และผู้ป่วย จำแนกตามประเภทสถานพยาบาล และสังกัด พ.ศ. 2566	
	Hospital and Medical Establishments with Bed, Bed, Physician, Dentist, Pharmacist, Nurse, Technical Nurse and Patient By Type and Jurisdiction: 2023	61
5.5	สถานพยาบาล จำแนกตามประเภท และอำเภอ ปีงบประมาณ 2566	
	Hospital and Medical Establishment by Type and District: Fiscal Year 2023	62
5.6	เจ้าหน้าที่ทางการแพทย์ของรัฐบาล จำแนกตามอำเภอ พ.ศ. 2566	
	Medical Personnel in the Government by District: 2023	63
5.7	ใบอนุญาตประกอบธุรกิจเกี่ยวกับยา พ.ศ.2562 - 2566	
	Licence Concerning Drug: 2019 - 2023	64

## สถิติสวัสดิการสังคม Social Security Statistics

6.1	สถิติกองทุนประกันสังคม พ.ศ. 2561 - 2565 Statistics of Social Security Fund: 2018 - 2022	67
6.2	ลูกจ้างที่ประสบอันตรายหรือเจ็บป่วยเนื่องจากการทำงาน จำแนกตามความร้ายแรง พ.ศ. 2562 - 2566 Employee Caused by Occupational Injuries or Diseases by Degree of Loss: 2019 - 2023	68

## สถิติหญิงและชาย Gender Statistics

7.1	ประชากรจากการทะเบียน จำแนกตามเพศ กลุ่มอายุ และอำเภอ พ.ศ. 2566 Population from Registration Record by Sex, Age Group and District: 2023	71
7.2	การเกิดมีชีพ การตาย จำแนกตามเพศ พ.ศ. 2562 - 2566 Live Births and Deaths by Sex: 2019 - 2023	72
7.3	ประชากรอายุ 15 ปีขึ้นไป จำแนกตามเพศ และสถานภาพแรงงาน เป็นรายไตรมาส พ.ศ. 2566 - 2567 Population Aged 15 Years and Over by Sex, Labour Force Status and Quarterly: 2022 - 2023	73
7.4	ครู จำแนกตามเพศและวุฒิการศึกษา และนักเรียน จำแนกตามเพศและระดับการศึกษา พ.ศ. 2562 - 2566 Teacher by Sex and Qualification and Student by Sex and Level of Education: 2019 - 2023	74

## สถิติรายได้และรายจ่ายของครัวเรือน Household Income and Expenditure Statistics

8.1	รายได้และค่าใช้จ่ายเฉลี่ยต่อเดือนของครัวเรือน และหนี้สินเฉลี่ยต่อครัวเรือนทั้งสิ้น จำแนกตามสถานะทางเศรษฐกิจสังคมของครัวเรือน พ.ศ. 2566 Average Monthly Income and Expenditure per Household and Average Amount of Debt per Household by Socio - Economic Class: 2023	77
-----	---	----

8.2	รายได้เฉลี่ยต่อเดือนของครัวเรือน จำแนกตามแหล่งที่มาของรายได้ และสถานะทางเศรษฐกิจสังคมของครัวเรือน พ.ศ. 2566 Average Monthly Income per Household by Source of Income and Socio-Economic Class of Household: 2023	78
8.3	ร้อยละของครัวเรือน จำแนกตามรายได้ทั้งสิ้นเฉลี่ยต่อเดือน และขนาดของครัวเรือน พ.ศ. 2566 Percentage of Households by Average Total Monthly Income and Household Size: 2023	79
8.4	ค่าใช้จ่ายเฉลี่ยต่อเดือนของครัวเรือน จำแนกตามประเภทของค่าใช้จ่าย และสถานะทางเศรษฐกิจสังคมของครัวเรือน พ.ศ. 2566 Average Monthly Expenditure per Household by Type of Expenditure and Socio-Economic Class of Household: 2023	80
8.5	ร้อยละของครัวเรือน จำแนกตามค่าใช้จ่ายทั้งสิ้นเฉลี่ยต่อเดือน และขนาดของครัวเรือน พ.ศ. 2566 Percentage of Households by Average Total Monthly Expenditure and Household Size: 2023	81
8.6	หนี้สินเฉลี่ยต่อครัวเรือนทั้งสิ้น จำแนกตามวัตถุประสงค์ของการกู้ยืม และสถานะทางเศรษฐกิจสังคมของครัวเรือน พ.ศ. 2566 Average Amount of Debt per Household by Purpose of Borrowing and Socio-Economic Class of Household: 2023	82
8.7	หนี้สินเฉลี่ยต่อครัวเรือนที่เป็นหนี้ จำแนกตามวัตถุประสงค์ของการกู้ยืม และสถานะทางเศรษฐกิจสังคมของครัวเรือน พ.ศ. 2566 Average Amount of Debt per Indebted Household by Purpose of Borrowing and Socio-Economic Class of Household: 2023	83

### สถิติยุติธรรม ความมั่นคง การเมือง และการปกครอง

#### Justice, Security, Political and Public Administration Statistics

9.1	สถิติคดีอาญาที่น่าสนใจ จำแนกตามประเภทความผิด พ.ศ. 2563 - 2566 Statistics of Reported Interesting Crimes by Type of Crimes: 2020 - 2023	87
-----	---	----



## สถิติเศรษฐกิจ

## Economic Statistics

## บัญชีประชาชาติ

## National Accounts

10.1	ผลิตภัณฑ์ภาค และจังหวัด ณ ราคาประจำปี พ.ศ. 2565 Gross Regional Product and Gross Provincial Product at Current Market Prices: 2022	93
10.2	ผลิตภัณฑ์จังหวัด ณ ราคาประจำปี จำแนกตามสาขาการผลิต พ.ศ. 2561 - 2565 Gross Provincial Product at Current Market Prices by Economic Activities: 2018 - 2022	98
10.3	ผลิตภัณฑ์จังหวัด แบบปริมาณลูกโซ่ (ปีอ้างอิง พ.ศ. 2545) จำแนกตามสาขาการผลิต พ.ศ. 2561 - 2565 Gross Provincial Product Chain Volume Measures (Reference Year = 2002) by Economic Activities: 2018 - 2022	99

## สถิติเกษตรและประมง

## Agriculture and Fishery Statistics

11.1	การใช้ที่ดิน พ.ศ. 2561 - 2565 Land Utilization: 2018 - 2022	103
11.2	ลักษณะการถือครองที่ดินทางการเกษตร พ.ศ. 2561 - 2565 Type of Agricultural Landholding: 2018 - 2022	104
11.3	เนื้อที่ปลูกข้าวนาปี เนื้อที่เก็บเกี่ยว ผลผลิต และผลผลิตเฉลี่ยต่อไร่ จำแนกตามประเภทข้าว และอำเภอ ปีเพาะปลูก 2566 Planted Area of Major Rice Harvested Area, Production and Yield per Rai by Type of Rice and District: Crop Year 2023	105
11.4	เนื้อที่ปลูกข้าวนาปรัง เนื้อที่เก็บเกี่ยว ผลผลิต และผลผลิตเฉลี่ยต่อไร่ จำแนกตามประเภทข้าว และอำเภอ ปีเพาะปลูก 2566 Planted Area of Second Rice, Harvested Area, Production and Yield per Rai by Type of Rice and District: Crop Year 2023	106

11.5	เนื้อที่เพาะปลูกพืชไร่ เนื้อที่เก็บเกี่ยว ผลผลิต และผลผลิตเฉลี่ยต่อไร่ จำแนกตามชนิดของพืชไร่ ปีเพาะปลูก 2566 Planted Area of Field Crops, Harvested Area, Production and Yield per Rai by Type of Field Crops: Crop Year 2023	107
11.6	เนื้อที่เพาะปลูกพืชผัก เนื้อที่เก็บเกี่ยว ผลผลิต และผลผลิตเฉลี่ยต่อไร่ จำแนกตามชนิดพืชผัก ปีเพาะปลูก 2566 Planted Area of Vegetable Crops, Harvested Area, Production and Yield per Rai by Type of Vegetable Crops: Crop Year 2023	108
11.7	เนื้อที่เพาะปลูกไม้ผลและไม้ยืนต้น เนื้อที่เก็บเกี่ยว ผลผลิต และผลผลิตเฉลี่ยต่อไร่ จำแนกตามชนิดของไม้ผล และไม้ยืนต้น ปีเพาะปลูก 2566 Planted Area of Fruit Trees and Tree Crops, Harvested Area, Production and Yield per Rai by Type of Fruit Trees and Tree Crops: Crop Year 2023	110
11.8	เกษตรกรผู้เลี้ยงสัตว์และปศุสัตว์ จำแนกตามอำเภอ พ.ศ. 2566 Livestock Farmer and Livestock by District: 2023	112
11.9	ฟาร์มที่เพาะเลี้ยงสัตว์น้ำจืด จำแนกตามประเภทการเลี้ยง ผลผลิตการเลี้ยงสัตว์น้ำจืด และอำเภอ พ.ศ. 2566 Freshwater Culture Farm by Type of Culture, Production of Freshwater Aquaculture and District: 2023	113
11.10	สัตว์น้ำจืดที่จับได้ จำแนกตามชนิดสัตว์น้ำจืด และอำเภอ พ.ศ. 2566 Catch of Freshwater by Species and District: 2023	114

### สถิติอุตสาหกรรม

### Industrial Statistics

12.1	สถานประกอบการ คนทำงาน และลูกจ้าง จำแนกตามขนาดของสถานประกอบการ และกิจกรรมทางเศรษฐกิจ พ.ศ. 2565 Establishment, Person Engaged and Employee by Size of Establishment and Economic Activity: 2022	117
12.2	สถานประกอบการ และลูกจ้าง จำแนกตามขนาดของสถานประกอบการ พ.ศ. 2564 - 2566 Establishment and Employee by Size of Establishment: 2021 - 2023	118

12.3	สถานประกอบการอุตสาหกรรม จำแนกตามประเภทอุตสาหกรรม พ.ศ. 2021 - 2023 Industrial Establishment by Type of Industries: 2021 - 2023	119
12.4	สถานประกอบการอุตสาหกรรม จำนวนเงินทุน และจำนวนคนงาน จำแนกตามอำเภอ พ.ศ. 2566 Industrial Establishment, Capital and Employee by District: 2023	120
12.5	จำนวนผู้ที่ได้รับอนุมัติให้ก่อสร้าง จำนวนสิ่งก่อสร้าง และพื้นที่ก่อสร้างอาคารโรงเรียน จำแนกตามเขตการปกครอง และชนิดของอาคาร พ.ศ. 2566 Number of Permits, Number and Area of Building Construction by Administration Zone and Type of Building: 2023	121
12.6	จำนวนผู้ที่ได้รับอนุมัติให้ก่อสร้าง จำนวนสิ่งก่อสร้าง และพื้นที่ก่อสร้างที่มีใช้อาคารโรงเรียน จำแนกตามเขตการปกครอง และชนิดของสิ่งก่อสร้าง พ.ศ. 2566 Number of Permits, Number and Area of Civil Engineering Construction by Administration Zone and Type of Construction: 2023	122

### สถิติพลังงาน

#### Energy Statistics

13.1	ผู้ใช้ไฟฟ้า และการจำหน่ายกระแสไฟฟ้า จำแนกตามประเภทผู้ใช้ และอำเภอ ปีงบประมาณ 2566 Consumer and Electricity Sales by Type of Consumers and District: Fiscal Year 2023	125
13.2	ปริมาณการจำหน่ายน้ำมันเชื้อเพลิง จำแนกตามชนิดของน้ำมันเชื้อเพลิง พ.ศ. 2564 - 2566 Quantity of Gasoline Sold by Type of Gasoline: 2021 - 2023	126

### สถิติการค้าและราคา

#### Trade and Price Statistics

14.1	ทะเบียนนิติบุคคลที่คงอยู่ และทุนจดทะเบียน จำแนกตามประเภทการจดทะเบียน พ.ศ. 2557 - 2566 Registered of Juristic Person and Authorized Capital by Type of Registration: 2014 - 2023	129
14.2	ทะเบียนนิติบุคคลที่คงอยู่ และทุนจดทะเบียน จำแนกตามประเภทการจดทะเบียน และอำเภอ พ.ศ. 2566 Registered of Juristic Person and Authorized Capital by Type of Registration and District: 2023	130

14.3	ทะเบียนนิติบุคคลที่คงอยู่ จำแนกตามประเภทการจดทะเบียน และหมวดธุรกิจ พ.ศ. 2566 Registered of Juristic Person by Type of Registration and Category: 2023	131
14.4	ทะเบียนนิติบุคคลใหม่ และทุนจดทะเบียน จำแนกตามประเภทการจดทะเบียน และอำเภอ พ.ศ. 2566 New Registered of Juristic Person and Authorized Capital by Type of Registration and District: 2023	132
14.5	ทะเบียนนิติบุคคลใหม่ จำแนกตามประเภทการจดทะเบียน และหมวดธุรกิจ พ.ศ. 2566 New Registered of Juristic Person by Type of Registration and Category: 2023	133
14.6	ดัชนีราคาผู้บริโภคทั่วไป จำแนกตามหมวดสินค้า พ.ศ. 2563 - 2566 General Consumer Price Index by Commodity Group: 2020 - 2023	134
14.7	ดัชนีราคาผู้บริโภคทั่วไป จำแนกตามภาค และจังหวัด พ.ศ. 2563 - 2566 General Consumer Price Index by Region and Province: 2020 - 2023	135

### สถิติการขนส่งและโลจิสติกส์

#### Transport and Logistics Statistics

15.1	รถจดทะเบียน (สะสม) ตามพระราชบัญญัติรถยนต์ พ.ศ. 2522 จำแนกตามประเภทรถ พ.ศ. 2562 - 2566 Registered Vehicle (Accumulated) Under Motor Vehicle Act B.E. 1979 by Type of Vehicle: 2019 - 2023	141
15.2	รถจดทะเบียนใหม่ ตามพระราชบัญญัติรถยนต์ พ.ศ. 2522 จำแนกตามประเภทรถ พ.ศ. 2562 - 2566 New Registered Vehicle Under Motor Vehicle Act B.E. 1979 by Type of Vehicle: 2019 - 2023	142
15.3	รถจดทะเบียน (สะสม) และรถจดทะเบียนใหม่ ตามพระราชบัญญัติการขนส่งทางบก พ.ศ. 2522 จำแนกตามประเภทรถ พ.ศ. 2562 - 2566 Registered Vehicle (Accumulated) and New Registered Vehicle Under Land Transport Act B.E. 1979 by Type of Vehicle: 2019 - 2023	143
15.4	อุบัติเหตุการจราจรทางบก และความเสียหาย พ.ศ. 2562 - 2566 Road Traffic Accident Casualty and Property Damaged: 2019 - 2023	144

**สถิติเทคโนโลยีสารสนเทศและการสื่อสาร**  
**Information Communication and Technology Statistics**

16.1	บริการไปรษณีย์ จำแนกตามอำเภอ ปีงบประมาณ 2564 - 2565 Postal Services by District: Fiscal Years 2021 - 2022	147
16.2	ประชากรอายุ 6 ปีขึ้นไป จำแนกตามการใช้อินเทอร์เน็ต/โทรศัพท์มือถือ และการมีโทรศัพท์มือถือ พ.ศ. 2564 - 2566 Population Aged 6 Years and Over by Internet/Mobile Phone Using and Having Mobile Phone: 2021 -2023	148
16.3	ครัวเรือนที่มีอุปกรณ์ เครื่องมือเทคโนโลยีสารสนเทศและการสื่อสาร จำแนกตามจังหวัด พ.ศ. 2566 Households with Information and Communication Technology Devices by Province: 2023	149

**สถิติการท่องเที่ยวและกีฬา**  
**Tourism and Sports Statistics**

17.1	สถานพักแรม ห้องพัก ผู้เยี่ยมเยือน และรายได้จากการท่องเที่ยว จำแนกตามจังหวัด พ.ศ. 2565 Accommodation, Room, Visitor and Tourism Receipt by Province: 2022	157
17.2	สถิติการท่องเที่ยวของจังหวัดอ่างทอง พ.ศ. 2563 - 2565 Angthong Tourism Statistics: 2020 - 2022	161

**สถิติการเงิน การธนาคาร และการประกันภัย**  
**Finance, Banking and Insurance Statistics**

18.1	เงินรับฝาก และเงินให้สินเชื่อของธนาคารพาณิชย์ จำแนกตามจังหวัด พ.ศ. 2566 Commercial Banks' Deposits and Loans by Province: 2023	165
18.2	เงินรับฝาก และเงินให้สินเชื่อของธนาคารพาณิชย์ พ.ศ. 2557 - 2566 Commercial Banks' Deposits and Loans: 2014 - 2023	170
18.3	สาขา เงินฝาก เงินถอน และเงินฝากคงเหลือของธนาคารออมสิน จำแนกตามประเภทบัญชี และอำเภอ พ.ศ. 2566 Branches, Deposit, Withdrawals and Deposit Outstandings of The Government Saving Bank by Type and District: 2023	171
18.4	สหกรณ์ จำแนกตามประเภทสหกรณ์ และอำเภอ พ.ศ. 2566 Cooperatives by Type of Cooperatives and District: 2023	172

18.5	สถิติการรับประกันชีวิต พ.ศ. 2555 - 2564 Statistics of Life Insurance Business: 2012 - 2021	173
------	---	-----

**สถิติการคลัง**  
**Fiscal Statistics**

19.1	รายรับ และรายจ่ายจริงขององค์การบริหารส่วนจังหวัด เทศบาล และองค์การบริหารส่วนตำบล จำแนกตามประเภท ปีงบประมาณ 2565 - 2566 Actual Revenue and Expenditure of Provincial Administrative Organization, Municipality and Subdistrict Administration Organization by Type: Fiscal Years 2022 - 2023	177
19.2	รายรับ และรายจ่ายจริงของเทศบาล จำแนกตามประเภท อำเภอ และเทศบาล ปีงบประมาณ 2566 Actual Revenue and Expenditure of Municipality by Type, District and Municipality: Fiscal Year 2023	178
19.3	รายรับ และรายจ่ายจริงขององค์การบริหารส่วนตำบล จำแนกตามประเภท และอำเภอ และองค์การบริหารส่วนตำบล ปีงบประมาณ 2566 Actual Revenue and Expenditure of Subdistrict Administration Organization by Type, District and Subdistrict Administration Organization: Fiscal Year 2023	179
19.4	รายได้จากการจัดเก็บเงินภาษีของกรมสรรพากร จำแนกตามประเภทภาษี และอำเภอ พ.ศ. 2566 Revenue Tax by Type of Taxes and District: 2023	181
19.5	รายได้จากการจัดเก็บเงินภาษีของกรมสรรพสามิต จำแนกตามรายการ พ.ศ. 2562 - 2566 Revenue of Excise Tax by Items: 2019 - 2023	182

**สถิติทรัพยากรธรรมชาติและสิ่งแวดล้อม**

**Natural Resources and Environment Statistics**

**สถิติทรัพยากรธรรมชาติและสิ่งแวดล้อม**

**Natural Resources and Environment Statistics**

20.1	ปริมาณน้ำที่นำไปใช้งานได้ จากอ่างเก็บน้ำขนาดใหญ่ จำแนกตามภาค อ่างเก็บน้ำ และเขื่อน ณ วันที่ 1 มกราคม พ.ศ. 2565 - 2567 The Effective Storage Capacity from Reservoir by Region and Dam as of 1st January: 2022 - 2024	187
------	---	-----

20.2	แหล่งน้ำ จำแนกตามประเภทแหล่งน้ำ และอำเภอ พ.ศ. 2565 - 2566 Water Resources by Type of Water Resources and District: 2022 - 2023	189
20.3	สถิติการประปา จำแนกตามอำเภอ พ.ศ. 2566 Statistics of Water Supply by District: 2023	190
20.4	ปริมาณขยะมูลฝอย จำแนกตามจังหวัด พ.ศ. 2565 Quantity of Solid Waste by Province: 2022	191
20.5	อุณหภูมิ และความกดอากาศ ณ สถานีตรวจอากาศ เป็นรายเดือน พ.ศ. 2565 - 2566 Monthly Temperature and Atmospheric Pressure Data : 2022 - 2023	195
20.6	ความชื้นสัมพัทธ์ เป็นรายเดือน พ.ศ. 2565 - 2566 Monthly Relative Humidity Data: 2022 - 2023	196
20.7	ปริมาณฝนเป็นรายเดือน พ.ศ. 2565 - 2566 Monthly Rainfall Data: 2022 - 2023	197

## ตัวชี้วัด

### Indicators

ตัวชี้วัดที่สำคัญของจังหวัด Provincial Key Indicators	201
--	-----

## สัญลักษณ์ ตัวย่อ และชื่อย่อ Symbols, Abbreviations and Acronyms

...	ยังไม่มีข้อมูล	Data not available
--	มีข้อมูลจำนวนเล็กน้อย	Negligible amount
-	ไม่มีข้อมูล หรือข้อมูลมีค่าเป็น 0	Nil or zero
e	ตัวเลขประมาณ	Estimated
r	ตัวเลขปรับปรุงใหม่	Revised
p	ตัวเลขเบื้องต้น	Preliminary
x	แยกรายละเอียดไม่ได้ หรือคำนวณไม่ได้	Data unclassified or not computable
D	ตัวเลขไม่พึงเปิดเผย	Disclosure prohibited
		BMA Bangkok Metropolitan Administration
สปก.	สถานประกอบการ	Est. Establishment
	ลูกจ้าง	EFC. Effective Storage Capacity
	ความกดอากาศเฉลี่ย	Emp. Employee
	ค่าออกเทน	hPa Hectopascal
		RON Research Octane Number
ขย1	ขายยาแผนปัจจุบัน	A licence to sell modern drug
ขย2	ขายยาแผนปัจจุบัน เฉพาะยาบรรจุเสร็จที่ ไม่ใช่ยาอันตรายหรือ ยาควบคุมพิเศษ	A licence to sell only ready-packed modern drugs which are not dangerous or specially- controlled drug
ขย3	ขายยาแผนปัจจุบันเฉพาะยาบรรจุ เสร็จสำหรับสัตว์	A licence to sell only ready-packed modern drug for veterinary use
ผย1	ผลิตยาแผนปัจจุบัน	A licence to produce Modern drug
นย1	นำหรือสั่งยาแผนปัจจุบันเข้ามาใน ราชอาณาจักร	A licence to import or order drug into the Kingdom
ขยบ	ขายยาแผนโบราณ	A licence to sell traditional drug
ผยบ	ผลิตยาแผนโบราณ	A licence to produce traditional drug
นยบ	นำหรือสั่ง ยาแผนโบราณเข้ามา ในราชอาณาจักร	A licence to import or order traditional drug into the Kingdom

ข้อสังเกต: ข้อมูลบางตาราง ผลรวมของแต่ละจำนวนอาจไม่เท่ากับรวมยอด เนื่องจากการปัดเศษ  
Remarks: Figures for some table may not add up to total because of rounding data.





มองจังหวัดผ่านข้อมูลสถิติ

---

Province at a glance



# อ่างทอง Angthong

ประชากร พ.ศ. 2566  
Population: 2023

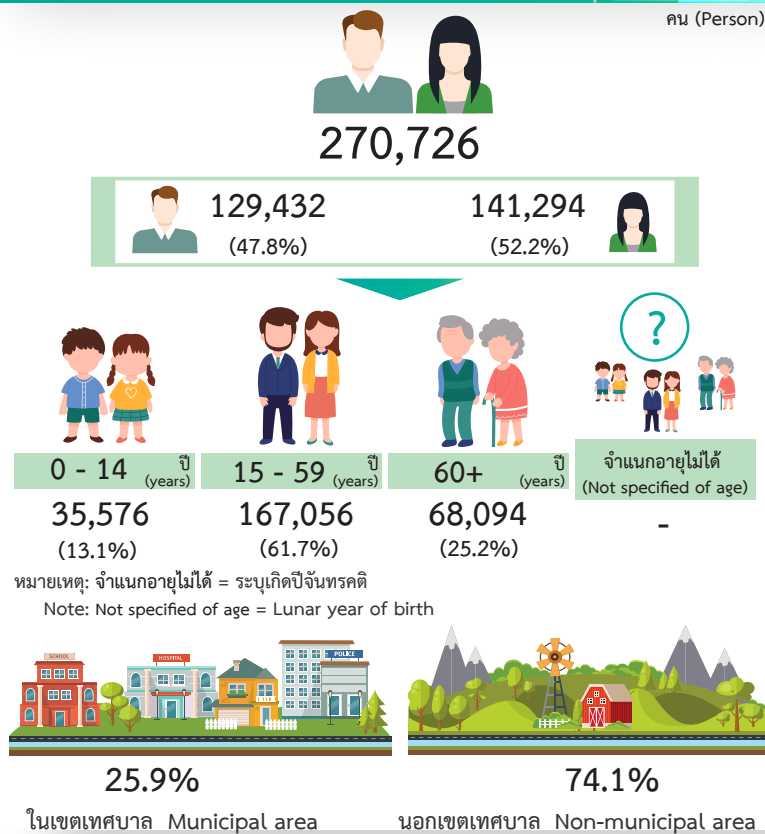

แรงงาน ไตรมาส 1 พ.ศ. 2567  
Labour Force Quarter: 2024

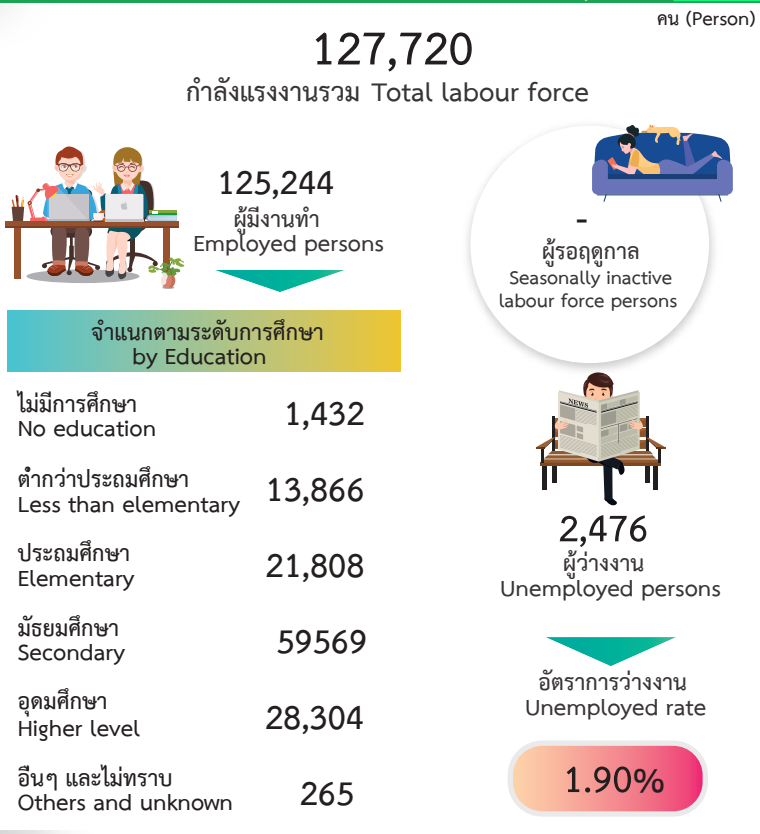

ที่มา: กรมการปกครอง กระทรวงมหาดไทย  
Source: Department of Provincial Administration, Ministry of Interior

ที่มา: สำนักงานสถิติแห่งชาติ กระทรวงดิจิทัลเพื่อเศรษฐกิจและสังคม  
Source: National Statistical Office, Ministry of Digital Economy and Society

ผลิตภัณฑ์ภาคและจังหวัด (ณ ราคาประจำปี) พ.ศ. 2565  
GRP and GPP at Current Prices: 2022

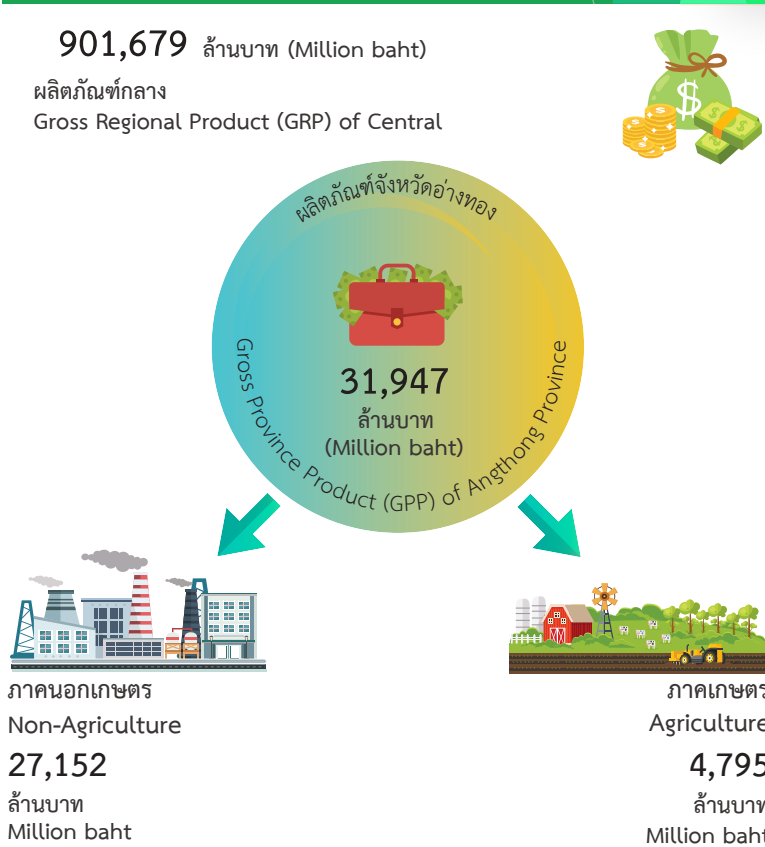

รายจ่ายของครัวเรือน พ.ศ. 2566  
Household Expenditure: 2023

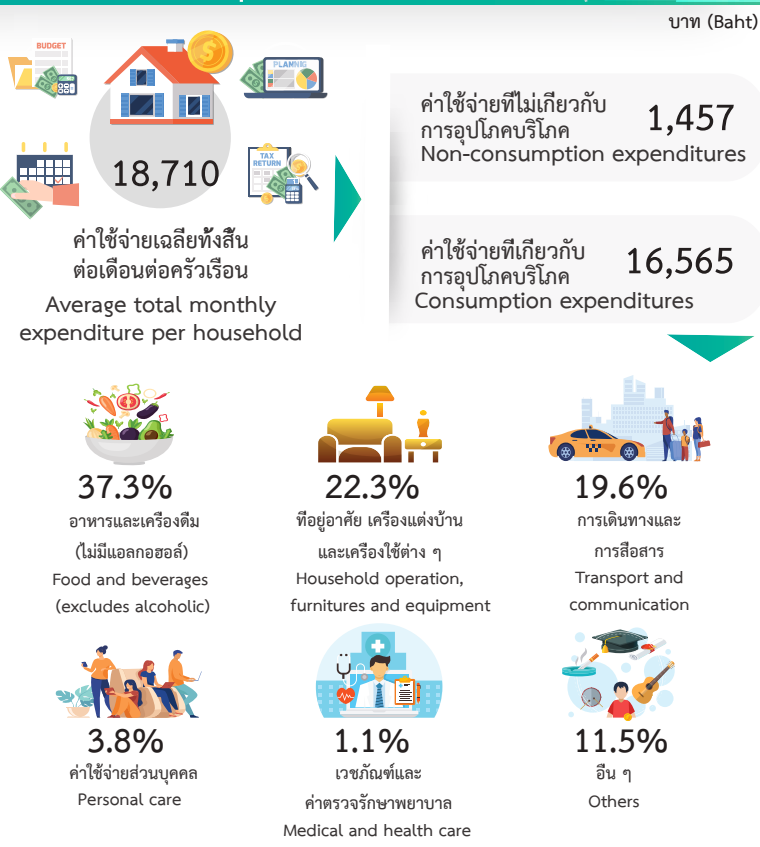

ที่มา: สำนักงานสภาพัฒนาการเศรษฐกิจและสังคมแห่งชาติ สำนักงานรัฐมนตรี  
Source: Office of the National Economic and Social Development Council, Office of the Prime Minister

ที่มา: สำนักงานสถิติแห่งชาติ กระทรวงดิจิทัลเพื่อเศรษฐกิจและสังคม  
Source: National Statistical Office, Ministry of Digital Economy and Society



สถิติสังคม

---

Social Statistics



สถิติประชากรศาสตร์ ประชากรและเคหะ

---

Demographic, Population and Housing Statistics





ตาราง 1.1 ประชากรจากการทะเบียน อัตราเพิ่ม และความหนาแน่นของประชากร จำแนกตามอำเภอ พ.ศ. 2562 - 2566

Table 1.1 Population from Registration Record, Growth Rate and Density by District: 2019 - 2023

อำเภอ	ประชากร Population					อัตราเพิ่มของประชากร Population growth rate (%)				ความหนาแน่น ของประชากร (ต่อ ตร. กม.) Population density (per sq. km.)	District
	2562 (2019)	2563 (2020)	2564 (2021)	2565 (2022)	2566 (2023)	2563 (2020)	2564 (2021)	2565 (2022)	2566 (2023)		
<b>รวมยอด</b>	<b>279,654</b>	<b>276,584</b>	<b>274,763</b>	<b>272,587</b>	<b>270,726</b>	<b>-1.10</b>	<b>-0.66</b>	<b>-0.80</b>	<b>-0.69</b>	<b>279.57</b>	<b>Total</b>
อำเภอเมืองอ่างทอง	56,314	55,965	55,632	55,200	54,890	-0.62	-0.60	-0.78	-0.56	533.69	Mueang Ang Thong District
อำเภอไชโย	22,646	22,614	22,419	22,225	22,058	-0.14	-0.87	-0.87	-0.75	304.96	Chaiyo District
อำเภอบ้านมอญ	28,097	27,794	27,525	27,249	27,009	-1.08	-0.97	-1.01	-0.88	334.06	Pa Mok District
อำเภอโพธิ์ทอง	53,221	52,292	52,002	51,630	51,442	-1.76	-0.56	-0.72	-0.36	234.46	Pho Thong District
อำเภอแสวงหา	34,495	34,166	33,990	33,707	33,382	-0.96	-0.52	-0.84	-0.97	184.09	Sawaeng Ha District
อำเภอวิเศษชัยชาญ	65,693	64,655	64,179	63,672	63,186	-1.59	-0.74	-0.79	-0.77	281.20	Wiset Chai Chan District
อำเภอสามโก้	19,188	19,098	19,016	18,904	18,759	-0.47	-0.43	-0.59	-0.77	215.89	Samko District

ที่มา: กรมการปกครอง กระทรวงมหาดไทย

Source: Department of Provincial Administration, Ministry of Interior

ตาราง 1.2 ประชากรจากการทะเบียน จำแนกตามเพศ เขตการปกครอง และอำเภอ พ.ศ. 2564 - 2566

Table 1.2 Population from Registration Record by Sex, Administration Zone and District: 2021 - 2023

อำเภอ และ เขตการปกครอง	2564 (2021)			2565 (2022)			2566 (2023)			District and Administration Zone
	รวม Total	ชาย Male	หญิง Female	รวม Total	ชาย Male	หญิง Female	รวม Total	ชาย Male	หญิง Female	
<b>รวมยอด</b>	<b>274,763</b>	<b>131,399</b>	<b>143,364</b>	<b>272,587</b>	<b>130,337</b>	<b>142,250</b>	<b>270,726</b>	<b>129,432</b>	<b>141,294</b>	<b>Total</b>
ในเขตเทศบาล	71,863	34,204	37,659	70,960	33,788	37,172	70,019	33,271	36,748	Municipalarea
นอกเขตเทศบาล	202,900	97,195	105,705	201,627	96,549	105,078	200,707	96,161	104,546	Non-municipalarea
อำเภอเมืองอ่างทอง	55,632	26,320	29,312	55,200	26,104	29,096	54,890	25,986	28,904	Mueang Ang Thong District
ในเขตเทศบาล	12,020	5,667	6,353	11,747	5,540	6,207	11,506	5,422	6,084	Municipalarea
เทศบาลเมืองอ่างทอง	12,020	5,667	6,353	11,747	5,540	6,207	11,506	5,422	6,084	Ang Thong Town Municipality
นอกเขตเทศบาล	43,612	20,653	22,959	43,453	20,564	22,889	43,384	20,564	22,820	Non-municipalarea
อำเภอไชโย	22,419	10,826	11,593	22,225	10,752	11,473	22,058	10,679	11,379	Chaiyo District
ในเขตเทศบาล	15,333	7,425	7,908	15,206	7,387	7,819	15,046	7,292	7,754	Municipalarea
เทศบาลตำบลเกษไชโย	2,765	1,362	1,403	2,761	1,371	1,390	2,720	1,335	1,385	Kes Chaiyo Subdistrict Municipality
เทศบาลตำบลไชโย	12,568	6,063	6,505	12,445	6,016	6,429	12,326	5,957	6,369	Chaiyo Subdistrict Municipality
นอกเขตเทศบาล	7,086	3,401	3,685	7,019	3,365	3,654	7,012	3,387	3,625	Non-municipalarea
อำเภอป่าโมก	27,525	13,119	14,406	27,249	12,962	14,287	27,009	12,844	14,165	Pa Mok District
ในเขตเทศบาล	8,758	4,200	4,558	8,634	4,117	4,517	8,485	4,040	4,445	Municipalarea
เทศบาลตำบลป่าโมก	8,758	4,200	4,558	8,634	4,117	4,517	8,485	4,040	4,445	Pa Mok Subdistrict Municipality
นอกเขตเทศบาล	18,767	8,919	9,848	18,615	8,845	9,770	18,524	8,804	9,720	Non-municipalarea
อำเภอโพธิ์ทอง	52,002	24,769	27,233	51,630	24,594	27,036	51,442	24,510	26,932	Pho Thong District
ในเขตเทศบาล	8,413	3,984	4,429	8,326	3,945	4,381	8,236	3,895	4,341	Municipalarea
เทศบาลตำบลโพธิ์ทอง	4,226	1,985	2,241	4,183	1,960	2,223	4,140	1,950	2,190	Pho Thong Subdistrict Municipality
เทศบาลตำบลรามะสัก	4,187	1,999	2,188	4,143	1,985	2,158	4,096	1,945	2,151	Rammasak Subdistrict Municipality
นอกเขตเทศบาล	43,589	20,785	22,804	43,304	20,649	22,655	43,206	20,615	22,591	Non-municipalarea
อำเภอแสวงหา	33,990	16,586	17,404	33,707	16,461	17,246	33,382	16,280	17,102	Sawaeng Ha District
ในเขตเทศบาล	3,220	1,564	1,656	3,177	1,542	1,635	3,139	1,514	1,625	Municipalarea
เทศบาลตำบลแสวงหา	3,220	1,564	1,656	3,177	1,542	1,635	3,139	1,514	1,625	Sawaeng Ha Subdistrict Municipality

ตาราง 1.2 ประชากรจากการทะเบียน จำแนกตามเพศ เขตการปกครอง และอำเภอ พ.ศ. 2564 - 2566 (ต่อ)

Table 1.2 Population from Registration Record by Sex, Administration Zone and District: 2021 - 2023 (Cont.)

อำเภอ และ เขตการปกครอง	2564 (2021)			2565 (2022)			2566 (2023)			District and Administration Zone
	รวม Total	ชาย Male	หญิง Female	รวม Total	ชาย Male	หญิง Female	รวม Total	ชาย Male	หญิง Female	
นอกเขตเทศบาล	30,770	15,022	15,748	30,530	14,919	15,611	30,243	14,766	15,477	Non-municipalarea
อำเภอวิเศษชัยชาญ	64,179	30,692	33,487	63,672	30,422	33,250	63,186	30,169	33,017	Wiset Chai Chan District
ในเขตเทศบาล	13,507	6,340	7,167	13,329	6,258	7,071	13,144	6,153	6,991	Municipalarea
เทศบาลตำบลบางจัก	7,596	3,620	3,976	7,507	3,580	3,927	7,438	3,553	3,885	Bang Chak Subdistrict Municipality
เทศบาลตำบลวิเศษชัยชาญ	5,911	2,720	3,191	5,822	2,678	3,144	5,706	2,600	3,106	Wiset Chai Chan Subdistrict Municipality
นอกเขตเทศบาล	50,672	24,352	26,320	50,343	24,164	26,179	50,042	24,016	26,026	Non-municipalarea
อำเภอสามโก้	19,016	9,087	9,929	18,904	9,042	9,862	18,759	8,964	9,795	Sam Ko District
ในเขตเทศบาล	10,612	5,024	5,588	10,541	4,999	5,542	10,463	4,955	5,508	Municipalarea
เทศบาลตำบลสามโก้	10,612	5,024	5,588	10,541	4,999	5,542	10,463	4,955	5,508	Sam Ko Subdistrict Municipality
นอกเขตเทศบาล	8,404	4,063	4,341	8,363	4,043	4,320	8,296	4,009	4,287	Non-municipalarea

ที่มา: กรมการปกครอง กระทรวงมหาดไทย

Source: Department of Provincial Administration, Ministry of Interior

ตาราง 1.3 ประชากรจากการทะเบียน จำแนกตามกลุ่มอายุ และอำเภอ พ.ศ. 2566

Table 1.3 Population from Registration Record by Age Group and District: 2023

อำเภอ	รวม Total	กลุ่มอายุ (ปี) Age group (year)																				100 และมากกว่า 100 and over	ไม่ทราบ Unknown	District
		0-4	5-9	10-14	15-19	20-24	25-29	30-34	35-39	40-44	45-49	50-54	55-59	60-64	65-69	70-74	75-79	80-84	85-89	90-94	95-99			
รวมยอด	270,726	8,967	11,979	14,630	15,335	15,098	18,387	18,333	17,813	19,522	20,123	20,057	22,388	20,695	15,557	12,833	7,957	5,452	3,680	1,439	368	113	-	Total
ในเขตเทศบาล	70,019	2,207	3,103	3,846	4,046	3,835	4,725	4,662	4,529	4,899	5,108	5,007	5,619	5,444	4,356	3,452	2,087	1,515	985	425	117	52	-	Municipal area
นอกเขตเทศบาล	200,707	6,760	8,876	10,784	11,289	11,263	13,662	13,671	13,284	14,623	15,015	15,050	16,769	15,251	11,201	9,381	5,870	3,937	2,695	1,014	251	61	-	Non-municipal area
อำเภอเมืองอ่างทอง	54,890	1,968	2,659	3,384	3,318	3,304	3,853	3,700	3,617	3,907	4,180	4,107	4,322	3,977	2,979	2,303	1,457	930	603	229	70	23	-	Mueang Ang Thong District
อำเภอไชโย	22,058	684	945	1,249	1,441	1,249	1,495	1,503	1,472	1,564	1,608	1,635	1,804	1,645	1,320	962	598	441	274	127	38	4	-	Chaiyo District
อำเภอบำมอ	27,009	876	1,092	1,343	1,530	1,469	1,856	1,838	1,711	1,916	2,094	2,116	2,251	2,106	1,592	1,234	795	559	382	177	45	27	-	Pa Mok District
อำเภอโพธิ์ทอง	51,442	1,660	2,150	2,574	2,737	2,766	3,492	3,447	3,362	3,679	3,686	3,819	4,282	4,153	2,950	2,696	1,660	1,133	789	315	79	13	-	Pho Thong District
อำเภอแสวงหา	33,382	1,173	1,520	1,829	1,937	1,907	2,210	2,308	2,298	2,439	2,460	2,470	2,921	2,451	1,878	1,585	868	571	378	135	37	7	-	Sawaeng Ha District
อำเภอวิเศษชัยชาญ	63,186	1,990	2,718	3,182	3,291	3,330	4,241	4,246	4,098	4,651	4,587	4,510	5,295	4,981	3,794	3,167	2,069	1,497	1,044	373	87	35	-	Wiset Chai Chan District
อำเภอสามโก้	18,759	616	895	1,069	1,081	1,073	1,240	1,291	1,255	1,366	1,508	1,400	1,513	1,382	1,044	886	510	321	210	83	12	4	-	Samko District

หมายเหตุ: ไม่ทราบ = ระบุนเกิดปีจันทรคติ  
ที่มา: กรมการปกครอง กระทรวงมหาดไทย

Note: Unknown = Lunar year of birth  
Source: Department of Provincial Administration, Ministry of Interior

ตาราง 1.4 เนื้อที่ ระยะทางจากอำเภอถึงจังหวัด และเขตการปกครอง จำแนกตามอำเภอ พ.ศ. 2566

Table 1.4 Area, Distance from District to Province and Administration Zone by District: 2023

อำเภอ	เนื้อที่ (ตร.กม.) Area (Sq.km.)	ระยะทางจาก อำเภอถึงจังหวัด (กม.) Distance from district to province (Km.)	เขตการปกครอง Administration Zone							District
			เทศบาลนคร City Municipality	เทศบาลเมือง Town Municipality	เทศบาลตำบล Subdistrict Municipality	องค์การบริหาร ส่วนตำบล Subdistrict Administration Organization	ตำบล Subdistrict	ชุมชน Community	หมู่บ้าน Village	
<b>รวมยอด</b>	<b>968.372</b>	-	-	<b>1</b>	<b>20</b>	<b>43</b>	<b>73</b>	<b>33</b>	<b>513</b>	<b>Total</b>
อำเภอเมืองอ่างทอง	102.846	-	-	1	2	8	14	22	81	Mueang Ang Thong District
อำเภอไชโย	72.326	15	-	-	2	3	9	-	51	Chaiyo District
อำเภอบำมอ	80.854	12	-	-	1	6	8	11	47	Pa Mok District
อำเภอโพธิ์ทอง	219.414	11	-	-	5	9	15	-	126	Pho Thong District
อำเภอแสวงหา	181.341	25	-	-	2	6	7	-	110	Sawaeng Ha District
อำเภอวิเศษชัยชาญ	224.702	13	-	-	7	9	15	-	61	Wiset Chai Chan District
อำเภอสามโก้	86.889	27	-	-	1	2	5	-	37	Samko District

ที่มา: ที่ทำการปกครองจังหวัดอ่างทอง

Source: Ang Thong Provincial Administration Office

ตาราง 1.5 จำนวนและอัตราเกิดมีชีพ ตาย ทารกตาย และมารดาตาย พ.ศ. 2562 - 2566

Table 1.5 Number and Rate of Live Births, Deaths, Infant Mortality and Maternal Mortality: 2019 - 2023

ปี	จำนวน Number				อัตรา Rate				Year
	เกิดมีชีพ Live births	ตาย Deaths	ทารกตาย Infant mortality	มารดาตาย Maternal mortality	เกิด <sup>1/</sup> Crude birth	ตาย <sup>1/</sup> Crude death	ทารกตาย <sup>2/</sup> Infant mortality	มารดาตาย <sup>3/</sup> Maternal mortality	
2562	1,773	2,823	9	1	6.32	10.07	5.08	56.4	2019
2563	1,619	2,839	10	-	5.79	10.15	6.18	-	2020
2564	1,545	3,289	14	-	5.59	11.89	9.06	-	2021
2565	1,363	3,312	11	-	4.96	12.05	8.07	-	2022
2566	1,400	3,117	12	-	5.14	11.43	3.85	-	2023

1/ อัตราเกิดและตายต่อประชากร 1,000 คน

2/ อัตราทารกตายต่อการเกิดมีชีพ 1,000 คน

3/ อัตรามารดาตายต่อการเกิดมีชีพ 100,000 คน

ที่มา: สำนักงานสาธารณสุขจังหวัดอ่างทอง

1/ Crude birth and death rate per 1,000 populations.

2/ Infant mortality rate per 1,000 livebirths.

3/ Maternal mortality rate per 100,000 livebirths.

Source: Ang Thong Provincial Health Office

ตาราง 1.6 การเกิด การตาย การย้ายเข้า และการย้ายออก จำแนกตามเพศ และอำเภอ พ.ศ. 2566

Table 1.6 Births, Deaths, Registered-In and Registered-Out by Sex and District: 2023

อำเภอ	การเกิด			การตาย			การย้ายเข้า			การย้ายออก			District
	Births			Deaths			Registered-in			Registered-out			
	รวม	ชาย	หญิง	รวม	ชาย	หญิง	รวม	ชาย	หญิง	รวม	ชาย	หญิง	
Total	Male	Female	Total	Male	Female	Total	Male	Female	Total	Male	Female		
<b>รวมยอด</b>	<b>1,451</b>	<b>734</b>	<b>717</b>	<b>2,894</b>	<b>1,508</b>	<b>1,386</b>	<b>9,966</b>	<b>5,120</b>	<b>4,846</b>	<b>10,054</b>	<b>5,085</b>	<b>4,969</b>	<b>Total</b>
อำเภอเมืองอ่างทอง	1,282	643	639	1,085	590	495	2,260	1,133	1,127	3,328	1,616	1,712	Mueang Ang Thong District
อำเภอไชโย	3	2	1	156	80	76	925	483	442	816	419	397	Chaiyo District
อำเภอบ้านมอญ	5	3	2	225	110	115	995	510	485	873	445	428	Pa Mok District
อำเภอโพธิ์ทอง	1	1	-	418	201	217	1,955	1,014	941	1,538	799	739	Pho Thong District
อำเภอแสวงหา	2	1	1	262	139	123	1,126	582	544	1,022	525	497	Sawaeng Ha District
อำเภอวิเศษชัยชาญ	157	84	73	583	296	287	2,132	1,111	1,021	1,988	1,041	947	Wiset Chai Chan District
อำเภอสามโก้	1	-	1	165	92	73	573	287	286	489	240	249	Samko District

ที่มา: กรมการปกครอง กระทรวงมหาดไทย

Source: Department of Provincial Administration, Ministry of Interior



ตาราง 1.7 จำนวนและอัตราการสมรส และหย่าร้าง พ.ศ. 2557 - 2566

Table 1.7 Number and Crude Marriage and Divorce Rate: 2014 - 2023

ปี	จำนวน Number		อัตรา Rate		Year
	สมรส Marriage	หย่า Divorce	การสมรส Crude marriage <sup>1/</sup>	การหย่าร้าง Crude divorce <sup>2/</sup>	
2557	1,008	495	3.55	1.75	2014
2558	1,023	468	3.61	1.65	2015
2559	1,178	473	4.17	1.67	2016
2560	997	470	3.54	1.67	2017
2561	1,069	355	3.81	1.27	2018
2562	1,208	514	4.32	1.84	2019
2563	1,028	498	3.7	1.79	2020
2564	909	449	3.3	1.63	2021
2564	1,275	643	4.66	2.35	2022
2566	1,031	584	3.81	2.16	2023

1/ อัตราการสมรสต่อประชากร 1,000 คน

1/ Crude marriage rate per 1,000 populations.

2/ อัตราการหย่าร้างต่อประชากร 1,000 คน

2/ Crude divorce rate per 1,000 populations.

ที่มา: ที่ทำการปกครองจังหวัดอ่างทอง

Source: Ang Thong Provincial Administration Office

ตาราง 1.8 การจดทะเบียนสมรส และหย่า จำแนกตามอำเภอ พ.ศ. 2562 - 2566

Table 1.8 Couple with Marriage and Divorce Certificate by District: 2019 - 2023

อำเภอ	สมรส Marriage					หย่า Divorce					District
	2562 (2019)	2563 (2020)	2564 (2021)	2565 (2022)	2566 (2023)	2562 (2019)	2563 (2020)	2564 (2021)	2565 (2022)	2566 (2023)	
<b>รวมยอด</b>	<b>1,208</b>	<b>1,028</b>	<b>909</b>	<b>1,275</b>	<b>1,031</b>	<b>514</b>	<b>498</b>	<b>449</b>	<b>643</b>	<b>584</b>	<b>Total</b>
อำเภอเมืองอ่างทอง	260	207	191	273	227	119	126	109	161	152	Mueang Ang Thong District
อำเภอไชโย	93	70	82	92	83	49	44	32	50	45	Chaiyo District
อำเภอบ้านหมึก	113	110	101	144	127	57	50	52	77	61	Pa Mok District
อำเภอโพธิ์ทอง	257	197	156	233	149	99	101	66	111	95	Pho Thong District
อำเภอแสวงหา	112	90	95	146	111	41	56	44	57	63	Sawaeng Ha District
อำเภอวิเศษชัยชาญ	289	274	223	311	241	121	88	122	138	127	Wiset Chai Chan District
อำเภอสามโก้	84	80	61	76	93	28	33	24	49	41	Samko District

ที่มา: ที่ทำการปกครองจังหวัดอ่างทอง

Source: Ang Thong Provincial Administration Office

ตาราง 1.9 บ้านจากการทะเบียน จำแนกตามอำเภอ พ.ศ. 2562 - 2566

Table 1.9 House from Registration Record by District: 2019 - 2023

อำเภอ	2562 (2019)	2563 (2020)	2564 (2021)	2565 (2022)	2566 (2023)	อัตราการเปลี่ยนแปลง				District
						Percentage change (%)				
						2563 (2020)	2564 (2021)	2565 (2022)	2566 (2023)	
<b>รวมยอด</b>	<b>99,928</b>	<b>101,291</b>	<b>102,684</b>	<b>102,932</b>	<b>104,166</b>	<b>1.36</b>	<b>1.38</b>	<b>0.24</b>	<b>1.20</b>	<b>Total</b>
อำเภอเมืองอ่างทอง	23,110	23,379	23,647	23,987	24,260	1.16	1.15	1.44	1.14	Mueang Ang Thong District
อำเภอไชโย	7,381	7,492	7,598	7,690	7,813	1.50	1.41	1.21	1.60	Chaiyo District
อำเภอบ้านมอญ	10,140	10,258	10,405	10,502	10,569	1.16	1.43	0.93	0.64	Pa Mok District
อำเภอโพธิ์ทอง	18,536	18,775	19,024	18,270	18,550	1.29	1.33	-3.96	1.53	Pho Thong District
อำเภอแสวงหา	11,014	11,219	11,426	11,532	11,665	1.86	1.85	0.93	1.15	Sawaeng Ha District
อำเภอวิเศษชัยชาญ	23,502	23,831	24,147	24,425	24,702	1.40	1.33	1.15	1.13	Wiset Chai Chan District
อำเภอสามโก้	6,245	6,337	6,437	6,526	6,607	1.47	1.58	1.38	1.24	Samko District

ที่มา: กรมการปกครอง กระทรวงมหาดไทย

Source: Department of Provincial Administration, Ministry of Interior

ตาราง 1.10 ร้อยละของครัวเรือน จำแนกตามลักษณะที่สำคัญของครัวเรือน จังหวัดอ่างทอง พ.ศ. 2562 - 2566

Table 1.10 Percentage of Households by Major Housing Characteristics Ang Thong Province: 2019 - 2023

ลักษณะที่สำคัญของครัวเรือน	2562 (2019)	2563 (2020)	2564 (2021)	2565 (2022)	2566 (2023)	Major housing characteristics
<b>ประเภทของที่อยู่อาศัย</b>	<b>100.0</b>	<b>100.0</b>	<b>100.0</b>	<b>100.0</b>	<b>100.0</b>	<b>Type of dwelling</b>
บ้านเดี่ยว	91.9	89.5	89.7	90.3	89.1	Detached house
ห้องแถว/ตึกแถว/อาคารพาณิชย์	6.2	7.8	7.6	5.3	8.4	Row house
ทาวน์เฮาส์หรือบ้านแฝด	1.2	0.2	0.5	1.9	0.7	Townhouse or twinhouse
ห้องชุด	0.2	2.3	2.2	2.2	1.6	Apartment or flat
ห้องภายในบ้าน	0.4	0.2	-	-	-	Room or rooms
เพิงพักชั่วคราว	0.1	-	-	0.3	0.2	Improvised quarters
อื่น ๆ	-	-	-	-	-	Others
<b>ชนิดของวัสดุก่อสร้างที่อยู่อาศัย</b>	<b>100.0</b>	<b>100.0</b>	<b>100.0</b>	<b>100.0</b>	<b>100.0</b>	<b>Construction materials</b>
ตึก	38.5	36.3	35.9	41.4	43.5	Cement, brick or stone
ไม้	31.9	31.3	31.9	24.5	23.3	Wood
ครึ่งตึกครึ่งไม้	29.1	32.2	32.0	33.0	32.5	Brick and wood
วัสดุไม่ถาวรในท้องถิ่น	-	-	-	-	-	Local materials
วัสดุที่ใช้แล้ว/วัสดุเหลือใช้	0.5	0.2	0.2	0.3	0.7	Re-used materials
อื่น ๆ	-	-	-	0.8	-	Others
<b>สถานภาพการครอบครองที่อยู่อาศัย</b>	<b>100.0</b>	<b>100.0</b>	<b>100.0</b>	<b>100.0</b>	<b>100.0</b>	<b>Occupancy status</b>
เป็นเจ้าของบ้านและที่ดิน	83.9	83.7	84.5	84.7	82.6	Owns dwelling and land
เป็นเจ้าของบ้านแต่เช่าที่ดิน	2.3	1.9	1.6	1.8	3.0	Owns dwelling on rented land
บ้านเช่า	5.3	7.1	6.9	5.1	6.0	Rents
อยู่โดยไม่เสียค่าเช่าและอื่น ๆ	8.5	7.3	7.0	8.4	8.4	Occupied rented free
<b>การใช้น้ำ</b>	<b>100.0</b>	<b>100.0</b>	<b>100.0</b>	<b>100.0</b>	<b>100.0</b>	<b>Water supply</b>
น้ำประปาภายในบ้าน	99.4	99.7	99.5	98.6	98.9	Inside piped water-supply
น้ำบ่อน้ำบาดาลภายในบ้าน	0.4	-	0.5	0.7	0.2	Inside piped underground water
น้ำประปานอกบ้าน	0.2	0.2	-	0.3	-	Outside piped or public tap
น้ำบ่อน้ำบาดาลนอกบ้าน	-	-	-	-	0.6	Well or underground water
น้ำจากแม่น้ำ/ลำธาร/คลอง/น้ำตก/ภูเขา	-	0.1	-	0.4	0.3	River, Stream etc.
น้ำฝน	-	-	-	-	-	Rain water
น้ำประปาผ่านการบำบัด (ต้ม/กรอง)	-	-	-	-	-	Treated tap water (boiled/filtered)
อื่นๆ	-	-	-	-	-	Others

ตาราง 1.10 ร้อยละของครัวเรือน จำแนกตามลักษณะที่สำคัญของครัวเรือน จังหวัดอ่างทอง พ.ศ. 2562 - 2566 (ต่อ)

Table 1.10 Percentage of Households by Major Housing Characteristics Ang Thong Province: 2019 - 2023 (Cont.)

ลักษณะที่สำคัญของครัวเรือน	2562 (2019)	2563 (2020)	2564 (2021)	2565 (2022)	2566 (2023)	Major housing characteristics
<b>น้ำดื่ม</b>	<b>100.0</b>	<b>100.0</b>	<b>100.0</b>	<b>100.0</b>	<b>100.0</b>	<b>Drinking water</b>
น้ำดื่มบรรจุขวด/ตู้กดน้ำดื่มหยอดเหรียญ	72.5	79.0	84.4	86.7	86.4	Bottle-water/water from vending machine
น้ำประปาภายในบ้าน	4.5	2.9	1.8	1.5	1.8	Inside piped water-supply
น้ำบ่อน้ำบาดาลภายในบ้าน	-	-	-	-	-	Inside piped underground water
น้ำประปานอกบ้าน	0.5	-	-	-	-	Outside piped or public tap
น้ำบ่อน้ำบาดาลนอกบ้าน	-	-	-	-	-	Well or underground water
น้ำจากแม่น้ำ/ลำธาร/คลอง/น้ำตก/ภูเขา	-	-	-	-	-	River, stream etc.
น้ำฝน	9.7	3.4	3.8	2.3	2.9	Rain water
น้ำประปาผ่านการบำบัด (ต้ม/กรอง)	12.8	14.7	10.0	9.5	8.7	Treated tap water (boiled/filtered)
อื่น ๆ	-	-	-	-	0.2	Others
<b>การใช้ส้วม</b>	<b>100.0</b>	<b>100.0</b>	<b>100.0</b>	<b>100.0</b>	<b>100.0</b>	<b>Toilet facilities</b>
ไม่มีส้วม	-	-	-	-	0.2	No facility nearby
ส้วมแบบนั่งห้อยเท้า	51.1	56.7	62.7	73.3	73.4	Flush latrine
ส้วมแบบนั่งยอง	39.6	32.9	29.9	22.4	21.8	Squat
ส้วมแบบนั่งห้อยเท้า และส้วมแบบนั่งยอง	9.3	10.4	7.4	4.3	4.6	Bath flush and squat
ส้วมหลุม ถึง บ่อปลา ถ่ายลงแม่น้ำลำคลองหรือส้วมลักษณะอื่น ๆ	-	-	-	-	-	Pit/bucket/discharge into water/others
<b>เชื้อเพลิงที่ใช้ในการปรุงอาหาร</b>	<b>100.0</b>	<b>100.0</b>	<b>100.0</b>	<b>100.0</b>	<b>100.0</b>	<b>Cooking fuel</b>
ถ่าน	3.6	2.0	2.6	1.7	3.1	Charcoal
ไม้	1.2	2.8	0.5	1.5	1.2	Wood
น้ำมันก๊าด	-	-	-	-	-	Kerosene
แก๊ส	83.7	83.6	83.1	79.1	82.1	Gas
ไฟฟ้า	1.8	4.2	2.8	5.2	4.3	Electricity
อื่น ๆ	-	-	-	-	-	Other
ไม่มีการหุงต้ม	9.7	7.4	11.0	12.5	9.3	No cooking

ที่มา: การสำรวจภาวะเศรษฐกิจและสังคมของครัวเรือนจังหวัดอ่างทอง พ.ศ. 2562 - 2566  
สำนักงานสถิติแห่งชาติ กระทรวงดิจิทัลเพื่อเศรษฐกิจและสังคม

Source: The 2019 - 2023 Household Socio - Economic Survey, Ang Thong Province,  
National Statistical Office, Ministry of Digital Economy and Society

สถิติแรงงาน

---

Labour Statistics



ตาราง 2.1 ประชากรอายุ 15 ปีขึ้นไป จำแนกตามสถานภาพแรงงาน เพศ และภาค พ.ศ. 2566

Table 2.1 Population Aged 15 Years and Over by Labour Force Status, Sex and Region: 2023

(หน่วยเป็นพัน In thousand)

สถานภาพแรงงาน	ทั่วราชอาณาจักร Whole Kingdom		กรุงเทพมหานคร Bangkok		ภาคกลาง Central Region		ภาคเหนือ Northern Region		ภาคตะวันออกเฉียงเหนือ Northeastern Region		ภาคใต้ Southern Region		Labour force status
	ชาย Male	หญิง Female	ชาย Male	หญิง Female	ชาย Male	หญิง Female	ชาย Male	หญิง Female	ชาย Male	หญิง Female	ชาย Male	หญิง Female	
<b>รวมยอด</b>	28,081.9	30,838.8	3,735.5	4,140.0	8,982.1	9,772.8	4,505.2	4,999.0	7,110.3	7,877.4	3,748.8	4,049.6	<b>Total</b>
<b>กำลังแรงงานรวม</b>	21,654.0	18,793.2	2,988.6	2,785.4	7,126.9	6,230.8	3,375.9	2,928.3	5,189.1	4,406.1	2,973.5	2,442.5	<b>Total labour force</b>
กำลังแรงงานปัจจุบัน	21,570.9	18,736.3	2,987.8	2,785.3	7,120.0	6,227.1	3,353.0	2,913.4	5,136.9	4,368.2	2,973.3	2,442.3	Current labour force
ผู้มีงานทำ	21,370.7	18,541.4	2,957.7	2,759.0	7,045.6	6,168.1	3,322.7	2,879.6	5,108.3	4,332.6	2,936.4	2,402.1	Employed
ผู้ว่างงาน	200.2	195.0	30.2	26.2	74.3	59.0	30.2	33.8	28.6	35.7	36.9	40.2	Unemployed
กำลังแรงงานที่รอฤดูกาล	83.1	56.9	0.8	0.2	6.9	3.7	22.9	14.9	52.3	37.9	0.2	0.2	Seasonally inactive labour force
<b>ผู้ไม่อยู่ในกำลังแรงงาน</b>	6,428.0	12,045.5	746.9	1,354.5	1,855.2	3,542.0	1,129.3	2,070.7	1,921.2	3,471.3	775.3	1,607.0	<b>Persons not in labour force</b>
ทำงานบ้าน	295.0	4,790.8	25.8	516.0	121.2	1,511.8	52.4	786.9	68.1	1,247.9	27.5	728.3	Household work
เรียนหนังสือ	2,135.6	2,411.5	223.8	261.5	566.7	659.4	346.7	369.5	688.8	752.7	309.6	368.3	Studies
เด็ก/ชรา/ป่วย/พิการ	2,897.4	4,091.5	318.1	442.9	782.6	1,109.5	577.7	810.9	888.8	1,287.5	330.2	440.8	Too young/old/illness/disability
จนไม่สามารถทำงานได้													incapable of work
อื่น ๆ	1,099.9	751.7	179.2	134.2	384.7	261.2	152.5	103.4	275.5	183.2	108.0	69.7	Others

หมายเหตุ: ข้อมูลเป็นค่าเฉลี่ยของ 4 ไตรมาส

ที่มา: การสำรวจภาวะการทำงานของประชากร พ.ศ. 2566

สำนักงานสถิติแห่งชาติ กระทรวงดิจิทัลเพื่อเศรษฐกิจและสังคม

Note: The data are calculated from 4 quarters.

Source: The Labour Force Survey: 2023,

National Statistical Office, Ministry of Digital Economy and Society



ตาราง 2.2 ประชากรอายุ 15 ปีขึ้นไป จำแนกตามสถานภาพแรงงาน เป็นรายไตรมาส พ.ศ. 2564 - 2567

Table 2.2 Population Aged 15 Years and Over by Labour Force Status and Quarterly: 2021 - 2024

ปี	ประชากรอายุ 15 ปีขึ้นไป Population 15 years and over									Year
	กำลังแรงงานรวม Total labour force					ผู้ไม่อยู่ในกำลังแรงงาน Persons not in labour force				
	รวม Total	กำลังแรงงานปัจจุบัน Current labour force			กำลังแรงงาน ที่รอฤดูกาล Seasonally inactive labour force	รวม Total	ทำงานบ้าน Household work	เรียนหนังสือ Studies	อื่น ๆ Others	
		รวม Total	ผู้มีงานทำ Employed	ผู้ว่างงาน Unemployed						
<b>2564</b>	<b>137,438</b>	<b>137,336</b>	<b>134,632</b>	<b>2,703</b>	<b>103</b>	<b>82,609</b>	<b>22,560</b>	<b>15,114</b>	<b>44,936</b>	<b>2021</b>
ไตรมาสที่ 1	143,860	143,627	142,062	1,565	233	75,818	19,025	15,551	41,242	Quarter 1
ไตรมาสที่ 2	138,959	138,858	136,534	2,324	101	80,965	21,936	15,048	43,981	Quarter 2
ไตรมาสที่ 3	132,513	132,436	128,642	3,793	77	87,666	24,341	15,164	48,161	Quarter 3
ไตรมาสที่ 4	134,421	134,421	131,291	3,129	-	85,986	24,936	14,691	46,359	Quarter 4
<b>2565</b>	<b>130,238</b>	<b>130,220</b>	<b>127,869</b>	<b>2,351</b>	<b>19</b>	<b>78,500</b>	<b>25,837</b>	<b>15,720</b>	<b>38,443</b>	<b>2022</b>
ไตรมาสที่ 1	131,329	131,329	128,235	3,094	-	77,564	24,606	15,440	37,518	Quarter 1
ไตรมาสที่ 2	133,111	133,111	131,605	1,506	-	75,681	23,293	15,895	36,493	Quarter 2
ไตรมาสที่ 3	128,029	128,029	126,366	1,663	-	80,661	24,731	15,615	40,315	Quarter 3
ไตรมาสที่ 4	128,484	128,411	125,269	3,141	74	80,092	24,719	15,928	39,445	Quarter 4
<b>2566</b>	<b>127,374</b>	<b>127,350</b>	<b>125,698</b>	<b>1,651</b>	<b>24</b>	<b>80,918</b>	<b>26,084</b>	<b>15,351</b>	<b>39,484</b>	<b>2023</b>
ไตรมาสที่ 1	129,777	129,679	127,356	2,323	98	78,684	23,384	17,223	38,077	Quarter 1
ไตรมาสที่ 2	129,362	129,362	127,221	2,140	-	78,993	24,712	16,163	38,118	Quarter 2
ไตรมาสที่ 3	127,818	127,818	126,936	883	-	80,422	26,234	12,622	41,566	Quarter 3
ไตรมาสที่ 4	122,539	122,539	121,281	1,257	-	85,575	30,006	15,396	40,174	Quarter 4
<b>2567</b>										<b>2024</b>
ไตรมาสที่ 1	127,720	127,720	125,244	2,476	-	80,274	24,372	14,174	41,728	Quarter 1

ที่มา: การสำรวจภาวะการทำงานของประชากร พ.ศ. 2564 - 2567 ระดับจังหวัด

สำนักงานสถิติแห่งชาติ กระทรวงดิจิทัลเพื่อเศรษฐกิจและสังคม

Source: The Labour Force Survey: 2021 - 2024, Provincial level,

National Statistical Office, Ministry of Digital Economy and Society

ตาราง 2.3 ประชากรอายุ 15 ปีขึ้นไปที่มีงานทำ จำแนกตามอาชีพ และเพศ เป็นรายไตรมาส พ.ศ. 2566 - 2567

Table 2.3 Employed Persons Aged 15 Years and Over by Occupation, Sex and Quarterly: 2023 - 2024

อาชีพ	2566 (2023)												2567 (2024)			Occupation
	ไตรมาสที่ 1 Quarter 1			ไตรมาสที่ 2 Quarter 2			ไตรมาสที่ 3 Quarter 3			ไตรมาสที่ 4 Quarter 4			ไตรมาสที่ 1 Quarter 1			
	รวม Total	ชาย Male	หญิง Female	รวม Total	ชาย Male	หญิง Female	รวม Total	ชาย Male	หญิง Female	รวม Total	ชาย Male	หญิง Female	รวม Total	ชาย Male	หญิง Female	
รวมยอด	127,356	68,530	58,826	127,221	69,862	57,359	126,936	69,539	57,397	121,281	65,476	55,806	125,244	67,161	58,083	Total
ผู้จัดการ ข้าราชการระดับอาวุโส และผู้บัญชาการตามกฎหมาย	3,206	1,881	1,325	4,017	2,844	1,173	5,212	3,342	1,870	4,617	3,131	1,486	3,655	1,950	1,705	Managers, senior officials and legislators
ผู้ประกอบการวิชาชีพด้านต่าง ๆ	6,337	2,125	4,212	5,955	1,710	4,244	5,910	1,843	4,068	5,351	1,503	3,848	6,243	1,947	4,297	Professionals
เจ้าหน้าที่เทคนิคและผู้ประกอบวิชาชีพที่เกี่ยวข้อง กับด้านต่าง ๆ	3,441	2,165	1,277	5,062	2,930	2,132	4,762	2,640	2,122	3,721	2,078	1,643	3,458	2,074	1,384	Technicians and associate professionals
เสมียน	3,542	1,434	2,108	5,438	1,368	4,069	4,885	577	4,308	3,804	895	2,908	5,118	1,323	3,795	Clerks
พนักงานบริการและผู้จำหน่ายสินค้า	29,210	13,156	16,054	27,591	12,369	15,222	28,234	13,832	14,402	30,085	13,105	16,980	31,867	14,277	17,590	Service and sales workers
ผู้ปฏิบัติงานที่มีฝีมือในด้านการเกษตร ป่าไม้ และประมง	24,175	14,322	9,853	22,739	13,822	8,918	22,614	12,376	10,239	23,269	14,025	9,244	24,734	15,259	9,476	Skilled agricultural forestry and fishery workers
ช่างฝีมือ และผู้ปฏิบัติงานที่เกี่ยวข้อง	17,333	11,556	5,776	16,269	10,607	5,661	15,445	10,639	4,806	13,794	10,395	3,400	14,134	9,348	4,786	Craft and related trades workers
ผู้ควบคุมเครื่องจักรโรงงานและเครื่องจักร และผู้ปฏิบัติงานด้านการประกอบ	23,096	11,638	11,458	23,710	13,507	10,202	22,673	13,256	9,417	23,490	12,904	10,586	20,514	11,261	9,253	Plant and machine operators and assemblers
ผู้ประกอบอาชีพงานพื้นฐาน	17,016	10,252	6,763	16,442	10,704	5,737	17,201	11,036	6,165	13,150	7,439	5,711	15,520	9,723	5,797	Elementary occupations
คนงานซึ่งมิได้จำแนกไว้ในหมวดอื่น	-	-	-	-	-	-	-	-	-	-	-	-	-	-	-	Workers not classifiable by occupation

ที่มา: การสำรวจภาวะการทำงานของประชากร พ.ศ. 2566 - 2567 ระดับจังหวัด  
สำนักงานสถิติแห่งชาติ กระทรวงดิจิทัลเพื่อเศรษฐกิจและสังคม

Source: The Labour Force Survey: 2023 - 2024, Provincial level,  
National Statistical Office, Ministry of Digital Economy and Society

ตาราง 2.4 ประชากรอายุ 15 ปีขึ้นไปที่มีงานทำ จำแนกตามกิจกรรมทางเศรษฐกิจ และเพศ เป็นรายไตรมาส พ.ศ. 2566 - 2567

Table 2.4 Employed Persons Aged 15 Years and Over by Economic Activity, Sex and Quarterly: 2023 - 2024

กิจกรรมทางเศรษฐกิจ	2566 (2023)												2567 (2024)			Economic activity
	ไตรมาสที่ 1 Quarter 1			ไตรมาสที่ 2 Quarter 2			ไตรมาสที่ 3 Quarter 3			ไตรมาสที่ 4 Quarter 4			ไตรมาสที่ 1 Quarter 1			
	รวม Total	ชาย Male	หญิง Female	รวม Total	ชาย Male	หญิง Female	รวม Total	ชาย Male	หญิง Female	รวม Total	ชาย Male	หญิง Female	รวม Total	ชาย Male	หญิง Female	
รวมยอด	127,356	68,530	58,826	127,221	69,862	57,359	126,936	69,539	57,397	121,281	65,476	55,806	125,244	67,161	58,083	Total
<b>ภาคเกษตรกรรม</b>	28,702	17,055	11,646	26,500	16,585	9,915	25,979	14,412	11,567	26,855	16,064	10,791	28,921	17,451	11,470	<b>Agriculture</b>
เกษตรกรรม การป่าไม้ และการประมง	437	437	-	184	184	-	199	85	114	319	212	107	410	410	-	Agriculture, forestry and fishing
<b>นอกภาคเกษตรกรรม</b>																<b>Non - Agriculture</b>
การทำเหมืองแร่และเหมืองหิน	437	437	-	184	184	-	199	85	114	319	212	107	410	410	-	Mining and quarrying
การผลิต	32,294	13,796	18,498	33,624	16,120	17,504	29,317	14,504	14,813	28,797	13,357	15,440	25,182	10,946	14,236	Manufacturing
ไฟฟ้า ก๊าซ ไอน้ำ และระบบปรับอากาศ	375	375	-	535	535	-	458	458	-	183	183	-	585	585	-	Electricity, gas, steam and air conditioning supply
การจัดหาน้ำ การจัดการ และการบำบัดน้ำเสีย ของเสีย และสิ่งปฏิกูล	604	321	283	572	351	221	1,16	796	220	622	532	90	1,206	604	602	Water supply; sewerage, waste management and remediation activities
การก่อสร้าง	8,672	7,524	1,148	7,850	7,119	731	8,501	7,702	799	6,459	5,590	870	7,646	6,862	784	Construction
การขายส่ง และการขายปลีก การซ่อมแซมยานยนต์ และจักรยานยนต์	22,740	12,007	10,734	21,667	11,116	10,551	23,408	12,779	10,629	24,745	12,586	12,158	22,034	12,304	9,730	Wholesale and retail trade, repair of motor vehicles and motorcycles
การขนส่ง และสถานที่เก็บสินค้า	2,054	1,747	307	1,627	1,259	368	2,036	1,605	431	2,543	2,169	375	3,691	3,210	482	Transportation and storage
ที่พักแรม และบริการด้านอาหาร	8,445	3,361	5,083	8,731	3,320	5,412	8,941	3,241	5,700	8,405	2,905	5,500	11,876	4,085	7,791	Accommodation and food service activities
ข้อมูลข่าวสารและการสื่อสาร	219	219	-	297	103	195	104	104	-	-	-	-	113	-	113	Information and communication
กิจการทางการเงินและการประกันภัย	543	273	270	1,237	317	920	1,538	884	654	700	347	353	893	410	484	Financial and insurance activities
กิจการอสังหาริมทรัพย์	39	39	-	99	36	62	147	80	67	258	199	60	202	202	-	Real estate activities
กิจกรรมทางวิชาชีพ วิทยาศาสตร์ และเทคนิค	410	293	117	604	467	137	191	107	84	172	39	133	591	344	247	Professional, scientific and technical activities
กิจกรรมการบริหารและการบริการสนับสนุน	1,870	1,184	686	824	608	215	746	631	116	566	382	184	1,527	978	549	Administrative and support service activities
การบริหารราชการ การป้องกันประเทศ และการประกันสังคม	8,820	6,211	2,609	11,273	8,072	3,201	13,143	8,483	4,660	10,848	7,139	3,709	9,870	5,138	4,732	Public administration and defence, compulsory social security
การศึกษา	4,229	853	3,377	4,034	835	3,199	3,937	912	3,025	3,740	796	2,944	3,738	688	3,050	Education
กิจกรรมด้านสุขภาพ และงานสังคมสงเคราะห์	2,887	529	2,357	3,169	277	2,893	2,959	614	2,345	2,528	854	1,674	3,009	927	2,082	Human health and social work activities
ศิลปะ ความบันเทิง และนันทนาการ	1,775	1,153	622	1,096	973	122	885	419	466	989	482	506	854	623	231	Arts, entertainment and recreation
กิจกรรมบริการด้านอื่น ๆ	1,566	1,006	560	2,308	1,280	1,028	2,941	1,455	1,487	2,018	1,477	541	1,906	954	952	Other service activities
กิจกรรมการจ้างงานในครัวเรือนส่วนบุคคล การผลิตสินค้าและบริการที่ทำขึ้นเอง เพื่อใช้ในครัวเรือน	675	146	528	990	304	686	489	269	221	535	164	371	989	441	548	Activities of households as employers; undifferentiated goods and services producing activities of households for own use
กิจกรรมขององค์การระหว่างประเทศและภาคีสมาชิก	-	-	-	-	-	-	-	-	-	-	-	-	-	-	-	Activities of extraterritorial organizations and bodies
ไม่ทราบ	-	-	-	-	-	-	-	-	-	-	-	-	-	-	-	Unknown

ที่มา: การสำรวจภาวะการทำงานของประชากร พ.ศ. 2566 - 2567 ระดับจังหวัด  
สำนักงานสถิติแห่งชาติ กระทรวงดิจิทัลเพื่อเศรษฐกิจและสังคม

Source: The Labour Force Survey: 2023 - 2024, Provincial level,  
National Statistical Office, Ministry of Digital Economy and Society

ตาราง 2.5 ประชากรอายุ 15 ปีขึ้นไปที่มีงานทำ จำแนกตามสถานภาพการทำงาน และเพศ เป็นรายไตรมาส พ.ศ. 2566 - 2567

Table 2.5 Employed Persons Aged 15 Years and Over by Work Status, Sex and Quarterly: 2023 - 2024

สถานภาพการทำงาน	2566 (2023)												2567 (2024)			Work status
	ไตรมาสที่ 1 Quarter 1			ไตรมาสที่ 2 Quarter 2			ไตรมาสที่ 3 Quarter 3			ไตรมาสที่ 4 Quarter 4			ไตรมาสที่ 1 Quarter 1			
	รวม Total	ชาย Male	หญิง Female	รวม Total	ชาย Male	หญิง Female	รวม Total	ชาย Male	หญิง Female	รวม Total	ชาย Male	หญิง Female	รวม Total	ชาย Male	หญิง Female	
รวมยอด	127,356	68,530	58,826	127,221	69,862	57,359	126,936	69,539	57,397	121,281	65,476	55,806	125,244	67,161	58,083	Total
นายจ้าง	2,736	1,656	1,080	2,769	2,193	577	2,208	1,423	785	2,021	1,349	673	2,461	1,698	763	Employer
ลูกจ้างรัฐบาล	16,713	8,445	8,268	19,575	10,107	9,468	21,689	11,257	10,433	18,438	9,777	8,661	18,382	7,899	104,183	Government employee
ลูกจ้างเอกชน	51,668	28,356	23,312	50,624	28,713	21,911	50,123	29,805	20,319	46,183	25,762	20,421	42,780	24,132	18,648	Private employee
ทำงานส่วนตัว	39,202	21,909	17,293	38,633	22,498	16,135	36,430	20,672	15,758	38,741	20,703	18,038	43,205	24,285	18,919	Own account worker
ช่วยธุรกิจครัวเรือน	17,037	8,164	8,873	15,620	6,352	9,269	16,484	6,382	10,102	15,899	7,885	8,014	18,417	9,147	9,270	Unpaid family worker
การรวมกลุ่ม	-	-	-	-	-	-	-	-	-	-	-	-	-	-	-	Member of producers cooperative

ที่มา: การสำรวจภาวะการทำงานของประชากร พ.ศ. 2566 - 2567 ระดับจังหวัด  
สำนักงานสถิติแห่งชาติ กระทรวงดิจิทัลเพื่อเศรษฐกิจและสังคม

Source: The Labour Force Survey: 2023 - 2024, Provincial level,  
National Statistical Office, Ministry of Digital Economy and Society

ตาราง 2.6 ประชากรอายุ 15 ปีขึ้นไปที่มีงานทำ จำแนกตามระดับการศึกษาที่สำเร็จ และเพศ เป็นรายไตรมาส พ.ศ. 2566 - 2567

Table 2.6 Employed Persons Aged 15 Years and Over by Level of Educational Attainment, Sex and Quarterly: 2023 - 2024

ระดับการศึกษาที่สำเร็จ	2566 (2023)												2567 (2024)			Level of educational attainment	
	ไตรมาสที่ 1 Quarter 1			ไตรมาสที่ 2 Quarter 2			ไตรมาสที่ 3 Quarter 3			ไตรมาสที่ 4 Quarter 4			ไตรมาสที่ 1 Quarter 1				
	รวม Total	ชาย Male	หญิง Female	รวม Total	ชาย Male	หญิง Female	รวม Total	ชาย Male	หญิง Female	รวม Total	ชาย Male	หญิง Female	รวม Total	ชาย Male	หญิง Female		
รวมยอด	127,356	68,530	58,826	127,221	69,862	57,359	126,936	69,539	57,397	121,281	65,476	55,806	125,244	67,161	58,083	Total	
ไม่มีการศึกษา	1,167	619	548	1,638	779	860	1,257	434	823	640	216	424	1,432	677	755	No education	
ต่ำกว่าประถมศึกษา	16,306	8,096	8,210	15,177	7,257	7,919	13,643	5,991	7,652	13,929	6,717	7,212	13,866	6,435	7,431	Less than elementary education	
ประถมศึกษา	19,659	11,774	7,884	17,569	10,670	6,900	20,602	12,469	8,133	19,609	12,213	7,396	21,808	13,521	8,287	Elementary education	
มัธยมศึกษาตอนต้น	23,198	13,726	9,472	24,159	14,203	9,956	22,795	13,002	9,792	21,668	12,133	9,535	25,022	15,428	9,595	Lower secondary education	
มัธยมศึกษาตอนปลาย	37,923	19,356	18,567	36,341	20,955	15,386	35,543	21,555	13,988	36,079	19,309	16,770	34,547	17,115	17,432	Upper secondary education	
สายสามัญ	29,096	13,607	15,489	25,467	13,369	12,098	25,443	13,851	11,592	28,458	14,222	14,236	28,236	13,452	14,784	General/Academic	
สายอาชีวศึกษา	8,827	5,749	3,078	10,715	7,427	3,288	9,995	7,599	2,396	7,621	5,087	2,534	6,311	3,663	2,648	Vocational	
สายวิชาการศึกษา	-	-	-	159	159	-	105	105	-	-	-	-	-	-	-	-	Teacher training
อุดมศึกษา	28,669	14,657	14,013	31,385	15,372	16,013	32,866	15,931	16,936	29,001	14,618	14,383	28,304	13,804	14,499	Higher Level	
สายวิชาการ	14,892	6,459	8,433	18,377	7,473	10,904	18,565	7,134	11,431	14,355	5,394	8,961	15,349	5,455	9,893	Academic	
สายวิชาชีพ	10,947	7,778	3,169	10,887	7,519	3,367	11,205	7,834	3,372	11,045	8,014	3,031	10,250	7,721	2,529	Higher technical education	
สายวิชาการศึกษา	2,830	420	2,411	2,121	380	1,742	3,096	963	2,133	3,601	1,210	2,391	2,705	628	2,077	Teacher training	
อื่น ๆ	-	-	-	-	-	-	-	-	-	-	-	-	-	-	-	-	Others
ไม่ทราบ	434	301	133	952	627	326	229	156	73	355	270	84	265	182	83	Unknown	

ที่มา: การสำรวจภาวะการทำงานของประชากร พ.ศ. 2566 - 2567 ระดับจังหวัด  
สำนักงานสถิติแห่งชาติ กระทรวงดิจิทัลเพื่อเศรษฐกิจและสังคม

Source: The Labour Force Survey: 2023 - 2024, Provincial level,  
National Statistical Office, Ministry of Digital Economy and Society

ตาราง 2.7 ประชากรอายุ 15 ปีขึ้นไปที่มีงานทำ จำแนกตามจำนวนชั่วโมงทำงานต่อสัปดาห์ และเพศ เป็นรายไตรมาส พ.ศ. 2566 - 2567

Table 2.7 Employed Persons Aged 15 Years and Over by Hours Worked per Week, Sex and Quarterly: 2023 - 2024

ชั่วโมงทำงาน	2566 (2023)												2567 (2024)			Hours worked
	ไตรมาสที่ 1 Quarter 1			ไตรมาสที่ 2 Quarter 2			ไตรมาสที่ 3 Quarter 3			ไตรมาสที่ 4 Quarter 4			ไตรมาสที่ 1 Quarter 1			
	รวม Total	ชาย Male	หญิง Female	รวม Total	ชาย Male	หญิง Female	รวม Total	ชาย Male	หญิง Female	รวม Total	ชาย Male	หญิง Female	รวม Total	ชาย Male	หญิง Female	
<b>รวมยอด</b>	<b>127,356</b>	<b>68,530</b>	<b>58,826</b>	<b>127,221</b>	<b>69,862</b>	<b>57,359</b>	<b>126,936</b>	<b>69,539</b>	<b>57,397</b>	<b>121,281</b>	<b>65,476</b>	<b>55,806</b>	<b>125,244</b>	<b>67,161</b>	<b>58,083</b>	<b>Total</b>
น้อยกว่า 1 ชั่วโมง	1,231	1,103	128	1,462	1,113	349	66	66	-	174	91	83	967	368	599	Less than 1 hour
1 - 9 ชั่วโมง	659	579	80	424	301	123	4,880	2,355	2,526	3,930	2,038	1,892	280	150	130	1 - 9 hours
10 - 19 ชั่วโมง	3,013	1,412	1,602	2,613	1,638	975	6,547	3,632	2,916	2,430	1,509	921	3,439	1,983	1,456	10 - 19 hours
20 - 29 ชั่วโมง	13,129	6,331	6,798	14,672	8,264	6,407	13,310	7,038	6,272	13,291	6,326	6,965	18,998	11,540	7,458	20 - 29 hours
30 - 34 ชั่วโมง	10,229	5,898	4,332	5,889	3,461	2,428	7,749	4,499	3,250	7,253	4,433	2,820	7,421	4,602	2,820	30 - 34 hours
35 - 39 ชั่วโมง	20,372	10,633	9,740	20,452	10,612	9,840	23,354	13,807	9,547	24,368	13,816	10,551	26,472	12,654	13,818	35 - 39 hours
40 - 49 ชั่วโมง	46,332	25,906	20,426	44,663	25,002	19,661	35,791	19,784	16,007	41,196	22,638	18,559	39,910	21,291	18,619	40 - 49 hours
50 ชั่วโมงขึ้นไป	32,390	16,669	15,721	37,047	19,471	17,576	35,239	18,359	16,879	28,640	14,625	14,014	27,756	14,573	13,183	50 hours and over

ที่มา: การสำรวจภาวะการทำงานของประชากร พ.ศ. 2566 - 2567 ระดับจังหวัด  
สำนักงานสถิติแห่งชาติ กระทรวงดิจิทัลเพื่อเศรษฐกิจและสังคม

Source: The Labour Force Survey: 2023 - 2024, Provincial level,  
National Statistical Office, Ministry of Digital Economy and Society

ตาราง 2.8 ผู้ว่างงาน และอัตราการว่างงาน จำแนกตามเพศ เป็นรายไตรมาส พ.ศ. 2564 - 2567

Table 2.8 Unemployed and Unemployment Rate by Sex and Quarterly: 2021 - 2024

ปี	ผู้ว่างงาน Unemployed			อัตราการว่างงาน Unemployment rate (%)			Year
	รวม Total	ชาย Male	หญิง Female	รวม Total	ชาย Male	หญิง Female	
<b>2564</b>	<b>2,703</b>	<b>1,424</b>	<b>1,279</b>	<b>1.2</b>	<b>1.4</b>	<b>1.1</b>	<b>2021</b>
ไตรมาสที่ 1	1,565	1,050	515	0.7	1.0	0.4	Quarter 1
ไตรมาสที่ 2	2,324	1,305	1,019	1.1	1.3	0.9	Quarter 2
ไตรมาสที่ 3	3,793	2,125	1,668	1.7	2.1	1.4	Quarter 3
ไตรมาสที่ 4	3,129	1,216	1,913	1.4	1.2	1.6	Quarter 4
<b>2565</b>	<b>2,351</b>	<b>1,413</b>	<b>938</b>	<b>1.1</b>	<b>1.4</b>	<b>0.9</b>	<b>2022</b>
ไตรมาสที่ 1	3,094	1,721	1,373	1.5	1.7	1.3	Quarter 1
ไตรมาสที่ 2	1,506	1,033	473	0.7	1.0	0.5	Quarter 2
ไตรมาสที่ 3	1,663	1,420	243	1.3	2.0	0.4	Quarter 3
ไตรมาสที่ 4	3,141	1,478	1,664	1.5	1.4	1.5	Quarter 4
<b>2566</b>	<b>1,651</b>	<b>1,067</b>	<b>504</b>	<b>1.3</b>	<b>1.6</b>	<b>1.0</b>	<b>2023</b>
ไตรมาสที่ 1	2,323	1,462	860	1.8	2.1	1.4	Quarter 1
ไตรมาสที่ 2	2,140	1,401	740	1.7	2.0	1.3	Quarter 2
ไตรมาสที่ 3	883	479	404	0.7	0.7	0.7	Quarter 3
ไตรมาสที่ 4	1,257	927	330	1.0	1.4	0.6	Quarter 4
<b>2567</b>							<b>2024</b>
ไตรมาสที่ 1	2,476	1,479	997	1.9	2.2	0.2	Quarter 1

หมายเหตุ: อัตราการว่างงาน = (ผู้ไม่มีงานทำ/กำลังแรงงานรวม) x 100

ที่มา: การสำรวจภาวะการทำงานของประชากร 2564 - 2567 ระดับจังหวัด  
สำนักงานสถิติแห่งชาติ กระทรวงดิจิทัลเพื่อเศรษฐกิจและสังคม

Note: Unemployment rate = (Unemployment /total labour force) x 100

Source: The Labour Force Survey: 2021 - 2024, Provincial level,  
National Statistical Office, Ministry of Digital Economy and Society

ตาราง 2.9 อัตราค่าจ้างขั้นต่ำ จำแนกตามจังหวัด พ.ศ. 2556 - 2567

Table 2.9 Minimum Wage Rate by Province: 2013 - 2024

(บาท/วัน Baht/day)

จังหวัด	ค่าจ้าง Wage						อัตราการเปลี่ยนแปลง Percentage change (%)					Province
	2556	2560	2561	2563	2565	2567	2560	2561	2563	2565	2567	
	(2013)	(2017)	(2018)	(2020)	(2022)	(2024)	(2017)	(2018)	(2020)	(2022)	(2024)	
ม.ค.	ม.ค.	เม.ย.	ม.ค.	ต.ค.	ม.ค.	ม.ค.	เม.ย.	ม.ค.	ต.ค.	ม.ค.		
Jan.	Jan.	Apr.	Jan.	Oct.	Jan.	Jan.	Apr.	Jan.	Oct.	Jan.		
<b>กรุงเทพมหานครและปริมณฑล</b>												<b>Bangkok and Vicinities</b>
กรุงเทพมหานคร	300	310	325	331	353	363	3.33	4.84	1.85	6.65	2.83	Bangkok
สมุทรปราการ	300	310	325	331	353	363	3.33	4.84	1.85	6.65	2.83	Samut Prakan
นนทบุรี	300	310	325	331	353	363	3.33	4.84	1.85	6.65	2.83	Nonthaburi
ปทุมธานี	300	310	325	331	353	363	3.33	4.84	1.85	6.65	2.83	Pathum Thani
นครปฐม	300	310	325	331	353	363	3.33	4.84	1.85	6.65	2.83	Nakhon Pathom
สมุทรสาคร	300	310	325	331	353	363	3.33	4.84	1.85	6.65	2.83	Samut Sakhon
<b>ภาคกลาง</b>												<b>Central Region</b>
พระนครศรีอยุธยา	300	308	320	325	343	350	2.67	3.90	1.56	5.54	2.04	Phra Nakhon Si Ayutthaya
อ่างทอง	300	305	315	320	335	341	1.67	3.28	1.59	4.69	1.79	Ang Thong
ลพบุรี	300	305	320	325	340	349	1.67	4.92	1.56	4.62	2.65	Lop Buri
สิงห์บุรี	300	300	310	315	332	341	-	3.33	1.61	5.40	2.71	Sing Buri
ชัยนาท	300	305	315	320	335	341	1.67	3.28	1.59	4.69	1.79	Chai Nat
สระบุรี	300	308	320	325	340	350	2.67	3.90	1.56	4.62	2.94	Saraburi
<b>ภาคตะวันออก</b>												<b>Eastern Region</b>
ชลบุรี	300	308	330	336	354	361	2.67	7.14	1.82	5.36	1.98	Chon Buri
ระยอง	300	308	330	335	354	361	2.67	7.14	1.52	5.67	1.98	Rayong
จันทบุรี	300	305	318	323	338	345	1.67	4.26	1.57	4.64	2.07	Chanthaburi
ตราด	300	305	320	325	340	347	1.67	4.92	1.56	4.62	2.06	Trat



ตาราง 2.9 อัตราค่าจ้างขั้นต่ำ จำแนกตามจังหวัด พ.ศ. 2556 - 2567 (ต่อ)

Table 2.9 Minimum Wage Rate by Province: 2013 - 2024 (Cont.)

(บาท/วัน Baht/day)

จังหวัด	ค่าจ้าง Wage						อัตราการเปลี่ยนแปลง Percentage change (%)					Province
	2556	2560	2561	2563	2565	2567	2560	2561	2563	2565	2567	
	(2013)	(2017)	(2018)	(2020)	(2022)	(2024)	(2017)	(2018)	(2020)	(2022)	(2024)	
ม.ค.	ม.ค.	เม.ย.	ม.ค.	ต.ค.	ม.ค.	ม.ค.	เม.ย.	ม.ค.	ต.ค.	ม.ค.		
Jan.	Jan.	Apr.	Jan.	Oct.	Jan.	Jan.	Apr.	Jan.	Oct.	Jan.		
ฉะเชิงเทรา	300	308	325	330	345	350	2.67	5.52	1.54	4.55	1.45	Chachoengsao
ปราจีนบุรี	300	308	318	324	340	350	2.67	3.25	1.89	4.94	2.94	Prachin Buri
นครนายก	300	305	318	323	338	348	1.67	4.26	1.57	4.64	2.96	Nakhon Nayok
สระแก้ว	300	305	315	320	335	345	1.67	3.28	1.59	4.69	2.99	Sa Kaeo
<b>ภาคตะวันตก</b>												<b>Western Region</b>
ราชบุรี	300	305	310	315	332	340	1.67	1.64	1.61	5.40	2.41	Ratchaburi
กาญจนบุรี	300	305	315	320	335	345	1.67	3.28	1.59	4.69	2.99	Kanchanaburi
สุพรรณบุรี	300	305	320	325	340	348	1.67	4.92	1.56	4.62	2.35	Suphan Buri
สมุทรสงคราม	300	305	318	323	338	351	1.67	4.26	1.57	4.64	3.85	Samut Songkhram
เพชรบุรี	300	305	315	320	335	344	1.67	3.28	1.59	4.69	2.69	Phetchaburi
ประจวบคีรีขันธ์	300	305	315	320	335	345	1.67	3.28	1.59	4.69	2.99	Prachuap Khiri Khan
<b>ภาคเหนือ</b>												<b>Northern Region</b>
เชียงใหม่	300	308	320	325	340	350	2.67	3.90	1.56	4.62	2.94	Chiang Mai
ลำพูน	300	305	310	315	332	343	1.67	1.64	1.61	5.40	3.31	Lamphun
ลำปาง	300	305	310	315	332	340	1.67	1.64	1.61	5.40	2.41	Lampang
อุตรดิตถ์	300	305	315	320	335	340	1.67	3.28	1.59	4.69	1.49	Uttaradit
แพร่	300	305	310	315	332	338	1.67	1.64	1.61	5.40	1.81	Phrae
น่าน	300	305	315	320	328	338	1.67	3.28	1.59	2.50	3.05	Nan
พะเยา	300	305	315	320	335	338	1.67	3.28	1.59	4.69	0.90	Phayao

ตาราง 2.9 อัตราค่าจ้างขั้นต่ำ จำแนกตามจังหวัด พ.ศ. 2556 - 2567 (ต่อ)

Table 2.9 Minimum Wage Rate by Province: 2013 - 2024 (Cont.)

(บาท/วัน Baht/day)

จังหวัด	ค่าจ้าง Wage						อัตราการเปลี่ยนแปลง Percentage change (%)					Province
	2556	2560	2561	2563	2565	2567	2560	2561	2563	2565	2567	
	(2013)	(2017)	(2018)	(2020)	(2022)	(2024)	(2017)	(2018)	(2020)	(2022)	(2024)	
ม.ค.	ม.ค.	เม.ย.	ม.ค.	ต.ค.	ม.ค.	ม.ค.	เม.ย.	ม.ค.	ต.ค.	ม.ค.		
Jan.	Jan.	Apr.	Jan.	Oct.	Jan.	Jan.	Apr.	Jan.	Oct.	Jan.		
เชียงใหม่	300	305	310	315	332	345	1.67	1.64	1.61	5.40	3.92	Chiang Rai
แม่ฮ่องสอน	300	305	310	315	332	340	1.67	1.64	1.61	5.40	2.41	Mae Hong Son
นครสวรรค์	300	305	315	320	335	343	1.67	3.28	1.59	4.69	2.39	Nakhon Sawan
อุทัยธานี	300	305	310	315	332	340	1.67	1.64	1.61	5.40	2.41	Uthai Thani
กำแพงเพชร	300	305	310	315	332	340	1.67	1.64	1.61	5.40	2.41	Kamphaeng Phet
ตาก	300	305	310	315	332	345	1.67	1.64	1.61	5.40	3.92	Tak
สุโขทัย	300	305	310	315	332	340	1.67	1.64	1.61	5.40	2.41	Sukhothai
พิษณุโลก	300	305	315	320	335	345	1.67	3.28	1.59	4.69	2.99	Phitsanulok
พิจิตร	300	305	310	315	332	340	1.67	1.64	1.61	5.40	2.41	Phichit
เพชรบูรณ์	300	305	315	320	335	342	1.67	3.28	1.59	4.69	2.09	Phetchabun
<b>ภาคตะวันออกเฉียงเหนือ</b>												<b>Northeastern Region</b>
นครราชสีมา	300	308	320	325	340	352	2.67	3.90	1.56	4.62	3.53	Nakhon Ratchasima
บุรีรัมย์	300	305	315	320	335	345	1.67	3.28	1.59	4.69	2.99	Buri Ram
สุรินทร์	300	305	315	320	335	344	1.67	3.28	1.59	4.69	2.69	Surin
ศรีสะเกษ	300	305	310	315	332	340	1.67	1.64	1.61	5.40	2.41	Si Sa Ket
อุบลราชธานี	300	305	320	325	340	345	1.67	4.92	1.56	4.62	1.47	Ubon Ratchathani
ยโสธร	300	305	315	320	335	343	1.67	3.28	1.59	4.69	2.39	Yasothon
ชัยภูมิ	300	305	310	315	332	341	1.67	1.64	1.61	5.40	2.71	Chaiyaphum
อำนาจเจริญ	300	305	310	315	332	340	1.67	1.64	1.61	5.40	2.41	Amnat Chareon

ตาราง 2.9 อัตราค่าจ้างขั้นต่ำ จำแนกตามจังหวัด พ.ศ. 2556 - 2567 (ต่อ)

Table 2.9 Minimum Wage Rate by Province: 2013 - 2024 (Cont.)

(บาท/วัน Baht/day)

จังหวัด	ค่าจ้าง Wage						อัตราการเปลี่ยนแปลง Percentage change (%)					Province
	2556	2560	2561	2563	2565	2567	2560	2561	2563	2565	2567	
	(2013)	(2017)	(2018)	(2020)	(2022)	(2024)	(2017)	(2018)	(2020)	(2022)	(2024)	
ม.ค.	ม.ค.	เม.ย.	ม.ค.	ต.ค.	ม.ค.	ม.ค.	เม.ย.	ม.ค.	ต.ค.	ม.ค.		
Jan.	Jan.	Apr.	Jan.	Oct.	Jan.	Jan.	Apr.	Jan.	Oct.	Jan.		
บึงกาฬ	300	305	315	320	335	342	1.67	3.28	1.59	4.69	2.09	Bueng Kan
หนองบัวลำภู	300	305	310	315	332	340	1.67	1.64	1.61	5.40	2.41	Nong Bua Lam Phu
ขอนแก่น	300	308	320	325	340	350	2.67	3.90	1.56	4.62	2.94	Khon Kaen
อุดรธานี	300	305	315	320	328	340	1.67	3.28	1.59	2.50	3.66	Udon Thani
เลย	300	305	315	320	335	340	1.67	3.28	1.59	4.69	1.49	Loei
หนองคาย	300	305	320	325	340	348	1.67	4.92	1.56	4.62	2.35	Nong Khai
มหาสารคาม	300	305	310	315	332	340	1.67	1.64	1.61	5.40	2.41	Maha Sarakham
ร้อยเอ็ด	300	305	315	320	335	342	1.67	3.28	1.59	4.69	2.09	Roi Et
กาฬสินธุ์	300	305	318	323	338	342	1.67	4.26	1.57	4.64	1.18	Kalasin
สกลนคร	300	305	318	323	338	345	1.67	4.26	1.57	4.64	2.07	Sakon Nakhon
นครพนม	300	305	315	320	335	345	1.67	3.28	1.59	4.69	2.99	Nakhon Phanom
มุกดาหาร	300	305	318	323	338	345	1.67	4.26	1.57	4.64	2.07	Mukdahan
<b>ภาคใต้</b>												<b>Southern Region</b>
นครศรีธรรมราช	300	300	310	315	332	342	-	3.33	1.61	5.40	3.01	Nakhon Si Thammarat
กระบี่	300	308	320	325	340	347	2.67	3.90	1.56	4.62	2.06	Krabi
พังงา	300	308	320	325	340	345	2.67	3.90	1.56	4.62	1.47	Phang-nga
ภูเก็ต	300	310	330	336	354	370	3.33	6.45	1.82	5.36	4.52	Phuket
สุราษฎร์ธานี	300	308	320	325	340	345	2.67	3.90	1.56	4.62	1.47	Surat Thani
ระนอง	300	300	310	315	332	340	-	3.33	1.61	5.40	2.41	Ranong

ตาราง 2.9 อัตราค่าจ้างขั้นต่ำ จำแนกตามจังหวัด พ.ศ. 2556 - 2567 (ต่อ)

Table 2.9 Minimum Wage Rate by Province: 2013 - 2024 (Cont.)

(บาท/วัน Baht/day)

จังหวัด	ค่าจ้าง Wage						อัตราการเปลี่ยนแปลง Percentage change (%)					Province
	2556 (2013)	2560 (2017)	2561 (2018)	2563 (2020)	2565 (2022)	2567 (2024)	2560 (2017)	2561 (2018)	2563 (2020)	2565 (2022)	2567 (2024)	
	ม.ค. Jan.	ม.ค. Jan.	เม.ย. Apr.	ม.ค. Jan.	ต.ค. Oct.	ม.ค. Jan.	ม.ค. Jan.	เม.ย. Apr.	ม.ค. Jan.	ต.ค. Oct.	ม.ค. Jan.	
ชุมพร	300	300	310	315	332	344	-	3.33	1.61	5.40	3.61	Chumphon
สงขลา	300	308	320	325	340	345	2.67	3.90	1.56	4.62	1.47	Songkhla
สตูล	300	305	310	315	332	340	1.67	1.64	1.61	5.40	2.41	Satun
ตรัง	300	300	310	315	332	338	-	3.33	1.61	5.40	1.81	Trang
พัทลุง	300	305	315	320	335	341	1.67	3.28	1.59	4.69	1.79	Phatthalung
ปัตตานี	300	300	308	313	328	330	-	2.67	1.62	4.79	0.61	Pattani
ยะลา	300	300	308	313	328	330	-	2.67	1.62	4.79	0.61	Yala
นราธิวาส	300	300	308	313	328	330	-	2.67	1.62	4.79	0.61	Narathiwat

ที่มา: กรมสวัสดิการและคุ้มครองแรงงาน กระทรวงแรงงาน

Source: Department of Labour Protection and Welfare, Ministry of Labour



สถิติการศึกษา

---

Education Statistics



ตาราง 3.1 โรงเรียน จำแนกตามสังกัด และอำเภอ ปีการศึกษา 2566

Table 3.1 School by Jurisdiction and District: Academic Year 2023

อำเภอ	รวม Total	สังกัด Jurisdiction				District
		สำนักงานคณะกรรมการ การศึกษาขั้นพื้นฐาน Office of the basic education commission	สำนักงานคณะกรรมการ ส่งเสริมการศึกษาเอกชน Office of the private education commission	กรมส่งเสริม การปกครองส่วนท้องถิ่น Department of local administration	ส่วนราชการอื่น Other government organizations	
<b>รวมยอด</b>	<b>162</b>	<b>141</b>	<b>7</b>	<b>10</b>	<b>4</b>	<b>Total</b>
อำเภอเมืองอ่างทอง	27	21	1	4	1	Mueang Ang Thong District
อำเภอไชโย	26	15	-	-	1	Chaiyo District
อำเภอบ้านแพรก	18	9	3	6	-	Pa Mok District
อำเภอโพธิ์ทอง	33	31	-	-	2	Pho Thong District
อำเภอแสวงหา	20	20	-	-	-	Sawaeng Ha District
อำเภอวิเศษชัยชาญ	38	35	3	-	-	Wiset Chai Chan District
อำเภอสว่างวีระวงศ์	10	10	-	-	-	Samko District

หมายเหตุ: ส่วนราชการอื่น ได้แก่ กรมศาสนา วิทยาลัยนาฏศิลป์อ่างทอง และโรงเรียนกีฬาจังหวัดอ่างทอง

Note: Other government organizations; The Religious Affairs Department, Angthong College of Dramatic Arts and Angthong Sport School

ที่มา: สำนักงานเขตพื้นที่การศึกษาประถมศึกษา อ่างทอง

Source: Ang Thong Primary Educational Service Area Office

สำนักงานเขตพื้นที่การศึกษามัธยมศึกษาอ่างทอง

Ang Thong Secondary Educational Service Area Office

สถาบันการศึกษาในสังกัด สำนักงานคณะกรรมการส่งเสริมการศึกษาเอกชนจังหวัดอ่างทอง

Education institute of Office of the Private Education Commission in Ang Thong Province

กรมส่งเสริมการปกครองส่วนท้องถิ่น กระทรวงมหาดไทย

Department of Local Administration, Ministry of Interior



ตาราง 3.2 โรงเรียน จำแนกตามระดับการศึกษา และอำเภอ ปีการศึกษา 2566

Table 3.2 School by Level of Education and District: Academic Year 2023

อำเภอ	รวม Total	ระดับการศึกษา Level of education										District
		อนุบาล Kindergarten	อนุบาล- ประถมศึกษา Kindergarten- elementary	อนุบาล- มัธยมศึกษา ตอนต้น lower secondary	อนุบาล- มัธยมศึกษา ตอนปลาย Kindergarten- upper secondary	เด็กเล็ก- ประถมศึกษา Pre- elementary - elementary	ประถมศึกษา Elementary	ประถมศึกษา- มัธยมศึกษา ตอนต้น Elementary- lower secondary	ประถมศึกษา- มัธยมศึกษา ตอนปลาย Elementary- upper secondary	มัธยมศึกษา ตอนต้น Lower secondary	มัธยมศึกษา ตอนต้น- มัธยมศึกษา ตอนปลาย Lower- upper secondary	
<b>รวมยอด</b>	<b>162</b>	<b>2</b>	<b>91</b>	<b>39</b>	<b>5</b>	<b>6</b>	<b>1</b>	<b>-</b>	<b>-</b>	<b>2</b>	<b>16</b>	<b>Total</b>
อำเภอเมืองอ่างทอง	27	-	17	4	1	-	1	-	-	1	3	Mueang Ang Thong District
อำเภอไชโย	16	-	11	3	-	-	-	-	-	-	-	2 Chaiyo District
อำเภอบำมอ	18	1	5	2	2	6	-	-	-	-	-	2 Pa Mok District
อำเภอโพธิ์ทอง	33	-	22	7	-	-	-	-	-	1	3	Pho Thong District
อำเภอแสวงหา	20	-	11	7	-	-	-	-	-	-	-	2 Sawaeng Ha District
อำเภอวิเศษชัยชาญ	38	1	25	9	-	-	-	-	-	-	-	3 Wiset Chai Chan District
อำเภอสามโก้	10	-	-	7	2	-	-	-	-	-	-	1 Samko District

หมายเหตุ: รวมข้อมูลจากส่วนราชการอื่น ได้แก่ กรมศาสนา วิทยาลัยนาฏศิลปอ่างทอง และโรงเรียนกีฬาจังหวัดอ่างทอง

Note: Included data from other government organizations; The Religious Affairs Department, Angthong College of Dramatic Arts and Angthong Sport School

ที่มา: สำนักงานเขตพื้นที่การศึกษาประถมศึกษาอ่างทอง

สำนักงานเขตพื้นที่การศึกษามัธยมศึกษาอ่างทอง

สถาบันการศึกษาในสังกัด สำนักงานคณะกรรมการส่งเสริมการศึกษาเอกชนจังหวัดอ่างทอง

กรมส่งเสริมการปกครองส่วนท้องถิ่น กระทรวงมหาดไทย

Source: Ang Thong Primary Educational Service Area Office,

Ang Thong Secondary Educational Service Area Office

Education institute of Office of the Private Education Commission in Ang Thong Province

Department of Local Administration, Ministry of Interior

ตาราง 3.3 ห้องเรียน จำแนกตามสังกัด และอำเภอ ปีการศึกษา 2566

Table 3.3 Classroom by Jurisdiction and District: Academic Year 2023

อำเภอ	รวม Total	สังกัด Jurisdiction				District
		สำนักงานคณะกรรมการ การศึกษาขั้นพื้นฐาน Office of the basic education commission	สำนักงานคณะกรรมการ ส่งเสริมการศึกษาเอกชน Office of the private education commission	กรมส่งเสริม การปกครองส่วนท้องถิ่น Department of local administration	ส่วนราชการอื่น Other government organizations	
<b>รวมยอด</b>	<b>2,014</b>	<b>1,665</b>	<b>144</b>	<b>168</b>	<b>37</b>	<b>Total</b>
อำเภอเมืองอ่างทอง	539	401	19	102	17	Mueang Ang Thong District
อำเภอไชโย	155	143	-	-	12	Chaiyo District
อำเภอบำโมก	243	106	71	66	-	Pa Mok District
อำเภอโพธิ์ทอง	334	326	-	-	8	Pho Thong District
อำเภอแสวงหา	208	208	-	-	-	Sawaeng Ha District
อำเภอวิเศษชัยชาญ	429	375	54	-	-	Wiset Chai Chan District
อำเภอสามโก้	106	106	-	-	-	Samko District

หมายเหตุ: ส่วนราชการอื่น ได้แก่ กรมศาสนา วิทยาลัยนาฏศิลป์อ่างทอง และโรงเรียนกีฬาจังหวัดอ่างทอง

Note: Other government organizations; The Religious Affairs Department, Angthong College of Dramatic Arts and Angthong Sport School

ที่มา: สำนักงานเขตพื้นที่การศึกษาประถมศึกษาอ่างทอง

Source: Ang Thong Primary Educational Service Area Office

สำนักงานเขตพื้นที่การศึกษามัธยมศึกษาอ่างทอง

Ang Thong Secondary Educational Service Area Office

สถาบันการศึกษาในสังกัด สำนักงานคณะกรรมการส่งเสริมการศึกษาเอกชนจังหวัดอ่างทอง

Education institute of Office of the Private Education Commission in Ang Thong Province

กรมส่งเสริมการปกครองส่วนท้องถิ่น กระทรวงมหาดไทย

Department of Local Administration, Ministry of Interior

ตาราง 3.4 ห้องเรียน จำแนกตามระดับการศึกษา และอำเภอ ปีการศึกษา 2566

Table 3.4 Classroom by Level of Education and District: Academic Year 2023

อำเภอ	รวม Total	ระดับการศึกษา Level of education				District
		ก่อนประถมศึกษา Pre-elementary	ประถมศึกษา Elementary	มัธยมศึกษาตอนต้น Lower secondary	มัธยมศึกษาตอนปลาย Upper secondary	
<b>รวมยอด</b>	<b>2,014</b>	<b>412</b>	<b>1,046</b>	<b>361</b>	<b>195</b>	<b>Total</b>
อำเภอเมืองอ่างทอง	539	99	225	127	88	Mueang Ang Thong District
อำเภอไชโย	155	33	86	24	12	Chaiyo District
อำเภอบำมอก	243	56	118	42	27	Pa Mok District
อำเภอโพธิ์ทอง	334	67	192	55	20	Pho Thong District
อำเภอแสวงหา	208	40	115	39	14	Sawaeng Ha District
อำเภอวิเศษชัยชาญ	429	95	250	59	25	Wiset Chai Chan District
อำเภอสามโก้	106	22	60	15	9	Samko District

หมายเหตุ: รวมข้อมูลจากส่วนราชการอื่น ได้แก่ กรมศาสนา วิทยาลัยนาฏศิลป์อ่างทอง และโรงเรียนกีฬาจังหวัดอ่างทอง

Note: Included data from other government organizations; The Religious Affairs Department, Angthong College of Dramatic Arts and Angthong Sport School

ที่มา: สำนักงานเขตพื้นที่การศึกษาประถมศึกษาอ่างทอง

Source: Ang Thong Primary Educational Service Area Office

สำนักงานเขตพื้นที่การศึกษามัธยมศึกษาอ่างทอง

Ang Thong Secondary Educational Service Area Office

สถาบันการศึกษาในสังกัด สำนักงานคณะกรรมการส่งเสริมการศึกษาเอกชนจังหวัดอ่างทอง

Education institute of Office of the Private Education Commission in Ang Thong Province

กรมส่งเสริมการปกครองส่วนท้องถิ่น กระทรวงมหาดไทย

Department of Local Administration, Ministry of Interior

ตาราง 3.5 ครู จำแนกตามสังกัด และอำเภอ ปีการศึกษา 2566

Table 3.5 Teacher by Jurisdiction and District: Academic Year 2023

อำเภอ	รวม Total	สังกัด Jurisdiction				District
		สำนักงานคณะกรรมการ การศึกษาขั้นพื้นฐาน Office of the basic education commission	สำนักงานคณะกรรมการ ส่งเสริมการศึกษาเอกชน Office of the private education commission	กรมส่งเสริม การปกครองส่วนท้องถิ่น Department of local administration	ส่วนราชการอื่น Other government organizations	
<b>รวมยอด</b>	<b>2,513</b>	<b>1,901</b>	<b>244</b>	<b>246</b>	<b>95</b>	<b>Total</b>
อำเภอเมืองอ่างทอง	865	626	26	165	48	Mueang Ang Thong District
อำเภอไชโย	218	182	-	-	36	Chaiyo District
อำเภอบำโมก	348	144	123	81	-	Pa Mok District
อำเภอโพธิ์ทอง	310	299	-	-	11	Pho Thong District
อำเภอแสวงหา	279	279	-	-	-	Sawaeng Ha District
อำเภอวิเศษชัยชาญ	368	273	95	-	-	Wiset Chai Chan District
อำเภอสามโก้	125	125	-	-	-	Samko District

หมายเหตุ: ส่วนราชการอื่น ได้แก่ กรมศาสนา วิทยาลัยนาฏศิลป์อ่างทอง และโรงเรียนกีฬาจังหวัดอ่างทอง

Note: Other government organizations; The Religious Affairs Department, Angthong College of Dramatic Arts and Angthong Sport School

ที่มา: สำนักงานเขตพื้นที่การศึกษาประถมศึกษาอ่างทอง  
สำนักงานเขตพื้นที่การศึกษามัธยมศึกษาอ่างทอง  
สถาบันการศึกษาในสังกัด สำนักงานคณะกรรมการส่งเสริมการศึกษาเอกชนจังหวัดอ่างทอง  
กรมส่งเสริมการปกครองส่วนท้องถิ่น กระทรวงมหาดไทย

Source: Ang Thong Primary Educational Service Area Office,  
Ang Thong Secondary Educational Service Area Office  
Education institute of Office of the Private Education Commission in Ang Thong Province  
Department of Local Administration, Ministry of Interior

ตาราง 3.6 ครู จำแนกตามระดับการสอน เพศ และอำเภอ ปีการศึกษา 2566

Table 3.6 Teacher by Level of Teaching, Sex and District: Academic Year 2023

อำเภอ	รวม Total			ระดับการสอน Level of teaching												District
				ก่อนประถมศึกษา Pre-elementary			ประถมศึกษา Elementary			มัธยมศึกษาตอนต้น Lower secondary			มัธยมศึกษาตอนปลาย Upper secondary			
	รวม Total	ชาย Male	หญิง Female	รวม Total	ชาย Male	หญิง Female	รวม Total	ชาย Male	หญิง Female	รวม Total	ชาย Male	หญิง Female	รวม Total	ชาย Male	หญิง Female	
<b>รวมยอด</b>	<b>2,513</b>	<b>653</b>	<b>1,860</b>	<b>338</b>	<b>14</b>	<b>324</b>	<b>1,200</b>	<b>282</b>	<b>918</b>	<b>579</b>	<b>195</b>	<b>384</b>	<b>396</b>	<b>162</b>	<b>234</b>	<b>Total</b>
อำเภอเมืองอ่างทอง	865	231	634	111	5	106	347	80	267	210	61	149	197	85	112	Mueang Ang Thong District
อำเภอไชโย	218	61	157	27	1	26	117	27	90	48	20	28	26	13	13	Chaiyo District
อำเภอบ้านแพรก	348	79	269	54	1	53	166	32	134	69	25	44	59	21	38	Pa Mok District
อำเภอโพธิ์ทอง	310	67	243	35	3	32	158	29	129	76	20	56	41	15	26	Pho Thong District
อำเภอแสวงหา	279	89	190	29	-	29	158	47	111	76	33	43	16	9	7	Sawaeng Ha District
อำเภอวิเศษชัยชาญ	368	87	281	66	3	63	186	44	142	71	25	46	45	15	30	Wiset Chai Chan District
อำเภอสว่างวีระวงศ์	125	39	86	16	1	15	68	23	45	29	11	18	12	4	8	Samko District

หมายเหตุ: รวมข้อมูลจากส่วนราชการอื่น ได้แก่ กรมศาสนา วิทยาลัยนาฏศิลป์อ่างทอง และโรงเรียนกีฬาจังหวัดอ่างทอง

Note: Included data from other government organizations; The Religious Affairs Department, Angthong College of Dramatic Arts and Angthong Sport School

ที่มา: สำนักงานเขตพื้นที่การศึกษาประถมศึกษาอ่างทอง

สำนักงานเขตพื้นที่การศึกษามัธยมศึกษาอ่างทอง

สถาบันการศึกษาในสังกัด สำนักงานคณะกรรมการส่งเสริมการศึกษาเอกชนจังหวัดอ่างทอง

กรมส่งเสริมการปกครองส่วนท้องถิ่น กระทรวงมหาดไทย

Source: Ang Thong Primary Educational Service Area Office,

Ang Thong Secondary Educational Service Area Office

Education institute of Office of the Private Education Commission in Ang Thong Province

Department of Local Administration, Ministry of Interior

ตาราง 3.7 นักเรียน จำแนกตามสังกัด เพศ และชั้นเรียน ปีการศึกษา 2566

Table 3.7 Student by Jurisdiction, Sex and Grade: Academic Year 2023

ชั้นเรียน	รวม Total			สังกัด Jurisdiction												Grade
				สำนักงานคณะกรรมการ การศึกษาขั้นพื้นฐาน Office of the basic education commission			สำนักงานคณะกรรมการ ส่งเสริมการศึกษาเอกชน Office of the private education commission			กรมส่งเสริม การปกครองส่วนท้องถิ่น Department of local administration			ส่วนราชการอื่น Other government organizations			
	รวม Total	ชาย Male	หญิง Female	รวม Total	ชาย Male	หญิง Female	รวม Total	ชาย Male	หญิง Female	รวม Total	ชาย Male	หญิง Female	รวม Total	ชาย Male	หญิง Female	
<b>รวมยอด</b>	<b>36,141</b>	<b>17,881</b>	<b>18,260</b>	<b>28,567</b>	<b>14,018</b>	<b>14,549</b>	<b>3,871</b>	<b>1,941</b>	<b>1,930</b>	<b>3,172</b>	<b>1,661</b>	<b>1,511</b>	<b>531</b>	<b>261</b>	<b>270</b>	<b>Total</b>
<b>ก่อนประถมศึกษา</b>	<b>5,121</b>	<b>2,627</b>	<b>2,494</b>	<b>3,362</b>	<b>1,729</b>	<b>1,633</b>	<b>957</b>	<b>495</b>	<b>462</b>	<b>802</b>	<b>403</b>	<b>399</b>	-	-	-	<b>Pre-elementary</b>
อนุบาล 1	685	350	335	275	142	133	232	110	122	178	98	80	-	-	-	Kindergarten 1
อนุบาล 2	2,021	1,032	989	1,500	762	738	283	148	135	238	122	116	-	-	-	Kindergarten 2
อนุบาล 3	2,145	1,111	1,034	1,587	825	762	328	176	152	230	110	120	-	-	-	Kindergarten 3
เด็กเล็ก	270	134	136	-	-	-	114	61	53	156	73	83	-	-	-	Pre- primary
<b>ประถมศึกษา</b>	<b>16,015</b>	<b>8,208</b>	<b>7,807</b>	<b>12,592</b>	<b>6,417</b>	<b>6,175</b>	<b>1,702</b>	<b>869</b>	<b>833</b>	<b>1,721</b>	<b>922</b>	<b>799</b>	-	-	-	<b>Elementary</b>
ประถม 1	2,387	1,225	1,162	1,958	985	973	198	110	88	231	130	101	-	-	-	Pratom 1
ประถม 2	2,440	1,241	1,199	1,973	1,003	970	213	113	100	254	125	129	-	-	-	Pratom 2
ประถม 3	2,625	1,366	1,259	2,060	1,063	997	282	133	149	283	170	113	-	-	-	Pratom 3
ประถม 4	2,696	1,390	1,306	2,124	1,090	1,034	307	154	153	265	146	119	-	-	-	Pratom 4
ประถม 5	2,849	1,473	1,376	2,171	1,133	1,038	330	167	163	348	173	175	-	-	-	Pratom 5
ประถม 6	3,018	1,513	1,505	2,306	1,143	1,163	372	192	180	340	178	162	-	-	-	Pratom 6
<b>มัธยมศึกษาตอนต้น</b>	<b>9,214</b>	<b>4,679</b>	<b>4,535</b>	<b>7,614</b>	<b>3,852</b>	<b>3,762</b>	<b>791</b>	<b>408</b>	<b>383</b>	<b>457</b>	<b>252</b>	<b>205</b>	<b>352</b>	<b>167</b>	<b>185</b>	<b>Lower Secondary</b>
มัธยม 1	3,108	1,560	1,548	2,549	1,286	1,263	290	139	151	138	72	66	131	63	68	Matayom 1
มัธยม 2	3,112	1,614	1,498	2,595	1,335	1,260	269	149	120	156	89	67	92	41	51	Matayom 2
มัธยม 3	2,994	1,505	1,489	2,470	1,231	1,239	232	120	112	163	91	72	129	63	66	Matayom 3
<b>มัธยมศึกษาตอนปลาย</b>	<b>5,791</b>	<b>2,367</b>	<b>3,424</b>	<b>4,999</b>	<b>2,020</b>	<b>2,979</b>	<b>421</b>	<b>169</b>	<b>252</b>	<b>192</b>	<b>84</b>	<b>108</b>	<b>179</b>	<b>94</b>	<b>85</b>	<b>Upper Secondary</b>
มัธยม 4	2,075	890	1,185	1,753	739	1,014	165	71	94	90	42	48	67	38	29	Matayom 4
มัธยม 5	1,928	753	1,175	1,677	650	1,027	140	50	90	51	26	25	60	27	33	Matayom 5
มัธยม 6	1,788	724	1,064	1,569	631	938	116	48	68	51	16	35	52	29	23	Matayom 6

หมายเหตุ: ส่วนราชการอื่น ได้แก่ กรมศาสนา วิทยาลัยนาฏศิลปอ่างทอง และโรงเรียนกีฬาจังหวัดอ่างทอง

Note: Other government organizations; The Religious Affairs Department, Angthong College of Dramatic Arts and Angthong Sport School

ที่มา: สำนักงานเขตพื้นที่การศึกษาประถมศึกษาอ่างทอง  
สำนักงานเขตพื้นที่การศึกษามัธยมศึกษาอ่างทอง  
สถาบันการศึกษาในสังกัด สำนักงานคณะกรรมการส่งเสริมการศึกษาเอกชนจังหวัดอ่างทอง  
กรมส่งเสริมการปกครองส่วนท้องถิ่น กระทรวงมหาดไทย

Source: Ang Thong Primary Educational Service Area Office,  
Ang Thong Secondary Educational Service Area Office  
Education institute of Office of the Private Education Commission in Ang Thong Province  
Department of Local Administration, Ministry of Interior

ตาราง 3.8 นักเรียน จำแนกตามสังกัด และอำเภอ ปีการศึกษา 2566

Table 3.8 Student by Jurisdiction and District: Academic Year 2023

อำเภอ	รวม Total	สังกัด Jurisdiction				District
		สำนักงานคณะกรรมการ การศึกษาขั้นพื้นฐาน Office of the basic education commission	สำนักงานคณะกรรมการ ส่งเสริมการศึกษาเอกชน Office of the private education commission	กรมส่งเสริม การปกครองส่วนท้องถิ่น Department of local administration	ส่วนราชการอื่น Other government organizations	
<b>รวมยอด</b>	<b>36,141</b>	<b>28,567</b>	<b>3,871</b>	<b>3,172</b>	<b>531</b>	<b>Total</b>
อำเภอเมืองอ่างทอง	13,187	10,034	591	2,415	147	Mueang Ang Thong District
อำเภอไชโย	2,016	1,672	-	-	344	Chaiyo District
อำเภอบำมอก	4,459	1,628	2,074	757	-	Pa Mok District
อำเภอโพธิ์ทอง	4,479	4,439	-	-	40	Pho Thong District
อำเภอแสวงหา	3,072	3,076	-	-	-	Sawaeng Ha District
อำเภอวิเศษชัยชาญ	7,387	6,181	1,206	-	-	Wiset Chai Chan District
อำเภอสามโก้	1,537	1,537	-	-	-	Samko District

หมายเหตุ: ส่วนราชการอื่น ได้แก่ กรมศาสนา วิทยาลัยนาฏศิลป์อ่างทอง และโรงเรียนกีฬาจังหวัดอ่างทอง

ที่มา: สำนักงานเขตพื้นที่การศึกษาประถมศึกษาอ่างทอง  
สำนักงานเขตพื้นที่การศึกษามัธยมศึกษาอ่างทอง  
สถาบันการศึกษาในสังกัด สำนักงานคณะกรรมการส่งเสริมการศึกษาเอกชนจังหวัดอ่างทอง  
กรมส่งเสริมการปกครองส่วนท้องถิ่น กระทรวงมหาดไทย

Note: Other government organizations; The Religious Affairs Department, Angthong College of Dramatic Arts and Angthong Sport School

Source: Ang Thong Primary Educational Service Area Office,  
Ang Thong Secondary Educational Service Area Office  
Education institute of Office of the Private Education Commission in Ang Thong Province  
Department of Local Administration, Ministry of Interior

ตาราง 3.9 นักเรียน จำแนกตามระดับการศึกษา เพศ และอำเภอ ปีการศึกษา 2566

Table 3.9 Student by Level of Education, Sex and District: Academic Year 2023

อำเภอ	รวม Total			ระดับการศึกษา Level of education												District
				ก่อนประถมศึกษา Pre-elementary			ประถมศึกษา Elementary			มัธยมศึกษาตอนต้น Lower secondary			มัธยมศึกษาตอนปลาย Upper secondary			
	รวม Total	ชาย Male	หญิง Female	รวม Total	ชาย Male	หญิง Female	รวม Total	ชาย Male	หญิง Female	รวม Total	ชาย Male	หญิง Female	รวม Total	ชาย Male	หญิง Female	
<b>รวมยอด</b>	<b>36,141</b>	<b>17,881</b>	<b>18,260</b>	<b>5,151</b>	<b>2,627</b>	<b>2,494</b>	<b>16,015</b>	<b>8,208</b>	<b>7,807</b>	<b>9,214</b>	<b>4,679</b>	<b>4,535</b>	<b>5,791</b>	<b>2,367</b>	<b>3,424</b>	<b>Total</b>
อำเภอเมืองอ่างทอง	13,187	6,095	7,092	1,632	794	838	4,736	2,412	2,324	3,986	1,832	2,154	2,833	1,057	1,776	Mueang Ang Thong District
อำเภอไชโย	2,016	1,119	897	215	150	65	1,036	562	474	510	292	218	255	115	140	Chaiyo District
อำเภอบำโมก	4,459	2,254	2,205	684	348	336	1,879	982	897	1,107	578	529	789	346	443	Pa Mok District
อำเภอโพธิ์ทอง	4,479	2,333	2,146	539	284	255	2,250	1,170	1,080	1,095	610	485	595	269	326	Pho Thong District
อำเภอแสวงหา	3,072	1,579	1,497	488	270	218	1,598	789	809	708	391	317	282	129	153	Sawaeng Ha District
อำเภอวิเศษชัยชาญ	7,38	3,717	3,670	1,374	682	692	3,844	1,934	1,910	1,427	782	645	742	319	423	Wiset Chai Chan District
อำเภอสามโก้	1,537	784	753	189	99	90	672	359	313	381	194	187	295	132	163	Samko District

หมายเหตุ: รวมข้อมูลจากส่วนราชการอื่น ได้แก่ กรมศาสนา วิทยาลัยนาฏศิลป์อ่างทอง และโรงเรียนกีฬาจังหวัดอ่างทอง

Note: Included data from other government organizations; The Religious Affairs Department, Angthong College of Dramatic Arts and Angthong Sport School

ที่มา: สำนักงานเขตพื้นที่การศึกษาประถมศึกษาอ่างทอง

สำนักงานเขตพื้นที่การศึกษามัธยมศึกษาอ่างทอง

สถาบันการศึกษาในสังกัด สำนักงานคณะกรรมการส่งเสริมการศึกษาเอกชนจังหวัดอ่างทอง

กรมส่งเสริมการปกครองส่วนท้องถิ่น กระทรวงมหาดไทย

Source: Ang Thong Primary Educational Service Area Office,

Ang Thong Secondary Educational Service Area Office

Education institute of Office of the Private Education Commission in Ang Thong Province

Department of Local Administration, Ministry of Interior



ตาราง 3.10 อัตราส่วนนักเรียนต่อห้องเรียน และอัตราส่วนนักเรียนต่อครู จำแนกตามระดับการศึกษา และอำเภอ ปีการศึกษา 2566

Table 3.10 Ratio of Student per Classroom and Student per Teacher by Level of Education and District: Academic Year 2023

อำเภอ	อัตราส่วนนักเรียนต่อห้องเรียน Ratio of student per classroom					อัตราส่วนนักเรียนต่อครู Ratio of student per teacher					District
	รวม Total	ก่อนประถมศึกษา Pre-elementary	ประถมศึกษา Elementary	มัธยมศึกษาตอนต้น Lower secondary	มัธยมศึกษาตอนปลาย Upper secondary	รวม Total	ก่อนประถมศึกษา Pre-elementary	ประถมศึกษา Elementary	มัธยมศึกษาตอนต้น Lower secondary	มัธยมศึกษาตอนปลาย Upper secondary	
<b>รวมยอด</b>	<b>17.94</b>	<b>12.18</b>	<b>15.29</b>	<b>25.87</b>	<b>29.70</b>	<b>14.38</b>	<b>14.85</b>	<b>13.33</b>	<b>16.13</b>	<b>14.62</b>	<b>Total</b>
อำเภอเมืองอ่างทอง	24.55	16.31	20.98	32.02	32.19	15.30	14.55	13.60	19.36	14.38	Mueang Ang Thong District
อำเภอไชโย	12.94	6.06	12.05	21.42	21.25	9.20	7.41	8.85	10.71	9.81	Chaiyo District
อำเภอบ้านแพรก	18.36	12.04	15.92	26.67	29.22	12.82	12.48	11.32	16.23	13.37	Pa Mok District
อำเภอโพธิ์ทอง	13.40	7.87	11.72	20.09	29.75	14.44	15.06	14.24	14.54	14.51	Pho Thong District
อำเภอแสวงหา	14.77	11.95	13.90	18.31	20.14	11.01	16.48	10.11	9.39	17.62	Sawaeng Ha District
อำเภอวิเศษชัยชาญ	17.14	14.06	15.34	24.41	29.68	19.98	20.24	20.62	20.28	16.49	Wiset Chai Chan District
อำเภอสว่าง	14.5	8.59	11.2	25.4	32.78	12.3	11.81	9.88	13.14	24.58	Samko District

หมายเหตุ: รวมข้อมูลจากส่วนราชการอื่น ได้แก่ กรมศาสนา วิทยาลัยนาฏศิลป์อ่างทอง และโรงเรียนกีฬาจังหวัดอ่างทอง

Note: Included data from other government organizations; The Religious Affairs Department, Angthong College of Dramatic Arts and Angthong Sport School

ที่มา: สำนักงานเขตพื้นที่การศึกษาประถมศึกษาอ่างทอง

สำนักงานเขตพื้นที่การศึกษามัธยมศึกษาอ่างทอง

สถาบันการศึกษาในสังกัด สำนักงานคณะกรรมการส่งเสริมการศึกษาเอกชนจังหวัดอ่างทอง

กรมส่งเสริมการปกครองส่วนท้องถิ่น กระทรวงมหาดไทย

Source: Ang Thong Primary Educational Service Area Office,

Ang Thong Secondary Educational Service Area Office

Education institute of Office of the Private Education Commission in Ang Thong Province

Department of Local Administration, Ministry of Interior

ตาราง 3.11 นักเรียนที่ออกกลางคัน จำแนกตามชั้นเรียน ปีการศึกษา 2559 - 2566

Table 3.11 Student Drop-out of School by Grade: Academic Year 2016 - 2023

ปีการศึกษา	รวม Total	ชั้นเรียน Grade												Academic year
		ประถมศึกษา Elementary						มัธยมศึกษาตอนต้น Lower secondary			มัธยมศึกษาตอนปลาย Upper secondary			
		ปีที่ 1 Grade 1	ปีที่ 2 Grade 2	ปีที่ 3 Grade 3	ปีที่ 4 Grade 4	ปีที่ 5 Grade 5	ปีที่ 6 Grade 6	ปีที่ 1 Grade 7	ปีที่ 2 Grade 8	ปีที่ 3 Grade 9	ปีที่ 4 Grade 10	ปีที่ 5 Grade 11	ปีที่ 6 Grade 12	
2559	206	32	24	21	22	16	13	15	16	15	16	6	10	2016
2560	122	14	14	18	18	8	1	16	20	7	5	1	-	2017
2561	84	5	8	15	10	10	6	8	3	9	1	9	-	2018
2562	94	6	5	4	3	5	3	20	14	8	14	11	1	2019
2563	162	5	11	11	8	13	21	8	21	21	17	22	4	2020
2564	130	4	9	16	7	18	4	22	20	9	7	13	1	2021
2565	86	5	8	9	-	5	6	21	8	4	6	6	1	2022
2566	193	8	9	19	6	25	13	33	34	28	15	1	2	2023

หมายเหตุ: รวมข้อมูลจากส่วนราชการอื่น ได้แก่ กรมศาสนา วิทยาลัยนาฏศิลป์อ่างทอง และโรงเรียนกีฬาจังหวัดอ่างทอง

Note: Included data from other government organizations; The Religious Affairs Department, Angthong College of Dramatic Arts and Angthong Sport School

ที่มา: สำนักงานเขตพื้นที่การศึกษาประถมศึกษาอ่างทอง  
สำนักงานเขตพื้นที่การศึกษามัธยมศึกษาอ่างทอง  
สถาบันการศึกษาในสังกัด สำนักงานคณะกรรมการส่งเสริมการศึกษาเอกชนจังหวัดอ่างทอง  
กรมส่งเสริมการปกครองส่วนท้องถิ่น กระทรวงมหาดไทย

Source: Ang Thong Primary Educational Service Area Office,  
Ang Thong Secondary Educational Service Area Office  
Education Institute of Office of the Private Education Commission in Ang Thong Province  
Department of Local Administration, Ministry of Interior

ตาราง 3.12 นักเรียนที่ออกกลางคัน จำแนกตามสาเหตุที่สำคัญ และอำเภอ ปีการศึกษา 2566

Table 3.12 Student Drop-out of School by Important Causes and Districts: Academic Year 2023

อำเภอ	สาเหตุที่ออกกลางคัน Drop-out cause									District
	ฐานะยากจน Poor	มีปัญหาครอบครัว Family's problem	สมรส Marriage	มีปัญหาการปรับตัว Problem in adaptation	ต้องคดี/ถูกจับ Crime/arrested	เจ็บป่วย/ อุบัติเหตุ/ Ill/accident	อพยพตามครอบครัว Family migration	หาเลี้ยงครอบครัว Earn family's living	กรณีอื่น ๆ Others	
<b>รวมยอด</b>	<b>193</b>	<b>1</b>	<b>2</b>	<b>2</b>	<b>-</b>	<b>-</b>	<b>162</b>	<b>9</b>	<b>17</b>	<b>Total</b>
อำเภอเมืองอ่างทอง	37	-	-	2	-	-	21	-	14	Mueang Ang Thong District
อำเภอไชโย	-	-	-	-	-	-	-	-	-	Chaiyo District
อำเภอบ้านแพรก	134	1	2	-	-	-	119	9	3	Pa Mok District
อำเภอโพธิ์ทอง	-	-	-	-	-	-	-	-	-	Pho Thong District
อำเภอแสวงหา	-	-	-	-	-	-	-	-	-	Sawaeng Ha District
อำเภอวิเศษชัยชาญ	22	-	-	-	-	-	22	-	-	Wiset Chai Chan District
อำเภอสามโก้	-	-	-	-	-	-	-	-	-	Samko District

หมายเหตุ: รวมข้อมูลจากส่วนราชการอื่น ได้แก่ กรมศาสนา วิทยาลัยนาฏศิลป์อ่างทอง และโรงเรียนกีฬาจังหวัดอ่างทอง

ที่มา: สำนักงานเขตพื้นที่การศึกษาประถมศึกษาอ่างทอง  
สำนักงานเขตพื้นที่การศึกษามัธยมศึกษาอ่างทอง  
สถาบันการศึกษาในสังกัด สำนักงานคณะกรรมการส่งเสริมการศึกษาเอกชนจังหวัดอ่างทอง  
กรมส่งเสริมการปกครองส่วนท้องถิ่น กระทรวงมหาดไทย

Note: Included data from other government organizations; The Religious Affairs Department, Angthong College of Dramatic Arts and Angthong Sport School

Source: Ang Thong Primary Educational Service Area Office,  
Ang Thong Secondary Educational Service Area Office  
Education institute of Office of the Private Education Commission in Ang Thong Province  
Department of Local Administration, Ministry of Interior

ตาราง 3.13 สถานศึกษา อาจารย์ และนักศึกษาในระดับอาชีวศึกษา และอุดมศึกษา จำแนกตามสังกัด และเพศ ปีการศึกษา 2566

Table 3.13 Institution, Lecturer and Student Enrollment in Vocational and Higher Education by Jurisdiction and Sex: Academic Year 2023

สังกัด	จำนวนสถานศึกษา No. of institution	อาจารย์ Lecturer			นักศึกษา Student			Jurisdiction
		รวม Total	ชาย Male	หญิง Female	รวม Total	ชาย Male	หญิง Female	
<b>รวมยอด</b>	<b>3</b>	<b>166</b>	<b>104</b>	<b>62</b>	<b>3,006</b>	<b>2,086</b>	<b>920</b>	<b>Total</b>
สำนักงานคณะกรรมการการอาชีวศึกษา	3	166	104	62	3,006	2,086	920	Office of the Vocational Education Commission
สถาบันอาชีวศึกษารัฐบาล	3	166	104	62	3,006	2,086	920	Public institutions of vocational education
สถาบันอาชีวศึกษาเอกชน	-	-	-	-	-	-	-	Private institutions of vocational education
สำนักงานคณะกรรมการการอุดมศึกษา	-	-	-	-	-	-	-	Office of the Higher Education Commission
สถาบันอุดมศึกษาของรัฐ	-	-	-	-	-	-	-	Public institutions of higher education
สถาบันอุดมศึกษาของเอกชน	-	-	-	-	-	-	-	Private institutions of higher education

ที่มา: สถาบันการศึกษาในสังกัด สำนักงานคณะกรรมการการอาชีวศึกษาในจังหวัดอ่างทอง  
ของกระทรวงศึกษาธิการ  
สถาบันการศึกษาในสังกัด สำนักงานคณะกรรมการการอุดมศึกษาในจังหวัดอ่างทอง  
ของกระทรวงการอุดมศึกษา วิทยาศาสตร์ วิจัยและนวัตกรรม

Source: Education institute of Office of the Vocational Education Commission in Ang Thong Province,  
Ministry of Education  
Education institute of Office of the Higher Education Commission in Ang Thong Province,  
Ministry of Higher Education, Science, Research and Innovation

ตาราง 3.14 อาจารย์ในระดับอาชีวศึกษา และอุดมศึกษา จำแนกตามวุฒิการศึกษา สังกัด และเพศ ปีการศึกษา 2566

Table 3.14 Lecturer in Vocational and Higher Education by Qualification, Jurisdiction and Sex: Academic Year 2023

สังกัด	รวม Total		วุฒิการศึกษา Qualification								Jurisdiction
			ปริญญาโท หรือสูงกว่า Master's degree and higher		ปริญญาตรี Bachelor's degree		อนุปริญญา หรือเทียบเท่า Diploma in education or equivalent		ต่ำกว่าอนุปริญญา Lower than diploma		
	ชาย Male	หญิง Female	ชาย Male	หญิง Female	ชาย Male	หญิง Female	ชาย Male	หญิง Female	ชาย Male	หญิง Female	
<b>รวมยอด</b>	<b>104</b>	<b>62</b>	<b>37</b>	<b>15</b>	<b>67</b>	<b>47</b>	-	-	-	-	<b>Total</b>
สำนักงานคณะกรรมการการอาชีวศึกษา	104	62	37	15	67	47	-	-	-	-	Office of the Vocational Education Commission
สถาบันอาชีวศึกษารัฐบาล	104	62	37	15	67	47	-	-	-	-	Public institutions of vocational education
สถาบันอาชีวศึกษาเอกชน	-	-	-	-	-	-	-	-	-	-	Private institutions of vocational education
สำนักงานคณะกรรมการการอุดมศึกษา	-	-	-	-	-	-	-	-	-	-	Office of the Higher Education Commission
สถาบันอุดมศึกษาของรัฐ	-	-	-	-	-	-	-	-	-	-	Public institutions of higher education
สถาบันอุดมศึกษาของเอกชน	-	-	-	-	-	-	-	-	-	-	Private institutions of higher education

ที่มา: สถาบันการศึกษาในสังกัด สำนักงานคณะกรรมการการอาชีวศึกษาในจังหวัดอ่างทอง  
ของกระทรวงศึกษาธิการ  
สถาบันการศึกษาในสังกัด สำนักงานคณะกรรมการการอุดมศึกษาในจังหวัดอ่างทอง  
ของกระทรวงการอุดมศึกษา วิทยาศาสตร์ วิจัยและนวัตกรรม

Source: Education institute of Office of the Vocational Education Commission in Ang Thong Province,  
Ministry of Education  
Education institute of Office of the Higher Education Commission in Ang Thong Province,  
Ministry of Higher Education, Science, Research and Innovation

ตาราง 3.15 ผู้เรียน/นักศึกษาที่ลงทะเบียนเรียน และผู้เรียน/นักศึกษาที่สำเร็จการศึกษา ในสังกัดกรมส่งเสริมการเรียนรู้ จำแนกตามเพศ และกิจกรรมการศึกษา ปีงบประมาณ 2566

Table 3.15 Enrollment Registered and Enrollment Graduated Under Department of Learning Encouragement by Sex and Educational Activities: Fiscal Year 2023

กิจกรรมการศึกษา	ผู้เรียน/นักศึกษาลงทะเบียนเรียน Enrollment registered			ผู้เรียน/นักศึกษาสำเร็จการศึกษา Enrollment graduated			Educational activities
	รวม Total	ชาย Male	หญิง Female	รวม Total	ชาย Male	หญิง Female	
<b>รวมยอด</b>	<b>17,958</b>	<b>7,775</b>	<b>10,183</b>	<b>12,191</b>	<b>4,558</b>	<b>7,633</b>	<b>Total</b>
การส่งเสริมการรู้หนังสือ	982	228	754	569	101	468	Learning promotion
ประถมศึกษา	440	169	271	44	19	25	Elementary education
มัธยมศึกษาตอนต้น	1,795	1,110	685	340	207	133	Lower secondary education
มัธยมศึกษาตอนปลาย	4,160	2,333	1,827	657	372	285	Upper secondary education
ประกาศนียบัตรวิชาชีพ (ปวช.)	-	-	-	-	-	-	Higher vocational certificate
การศึกษาเพื่อพัฒนาอาชีพ	1,111	448	663	1,111	372	739	Education for vocational development
การศึกษาเพื่อพัฒนาทักษะชีวิต	823	278	545	823	278	545	Learning for life skill improvement
การศึกษาหลักสูตรระยะสั้น	3,103	1,213	1,890	3,103	1,213	1,890	Short-term vocational courses
การศึกษาเพื่อชุมชนในเขตภูเขา (ศศช.)	-	-	-	-	-	-	Learning for hilltribe communities
กระบวนการเรียนรู้ตามแนวปรัชญาเศรษฐกิจพอเพียง	662	196	466	662	196	466	Learning for sufficiency economy
โครงการตามพระราชดำริ	-	-	-	-	-	-	Projects under the initiative
การศึกษาเพื่อสังคมและชุมชน	668	215	453	668	215	453	Social and community education
โครงการศูนย์ฝึกอาชีพชุมชน	4,214	1,585	2,629	4,214	1,585	2,629	Community vocational training project

ที่มา: สำนักงานส่งเสริมการเรียนรู้จังหวัดอ่างทอง

Source: Ang Thong Provincial Office of Learning Encouragement

ตาราง 3.16 ผู้เรียน/นักศึกษา ในสังกัดกรมส่งเสริมการเรียนรู้ จำแนกตามกิจกรรมการศึกษา เพศ และอำเภอ ปีงบประมาณ 2566

Table 3.16 Enrollment Registered in Department of Learning Encouragement by Educational Activities, Sex and District: Fiscal Year 2023

อำเภอ	การศึกษาขั้นพื้นฐาน Basic education			การศึกษาเพื่อพัฒนาอาชีพ Education for vocational development			การศึกษาเพื่อสังคมและชุมชน Social and community education			District
	รวม Total	ชาย Male	หญิง Female	รวม Total	ชาย Male	หญิง Female	รวม Total	ชาย Male	หญิง Female	
<b>รวมยอด</b>	<b>6,395</b>	<b>3,612</b>	<b>2,783</b>	<b>1,111</b>	<b>448</b>	<b>663</b>	<b>668</b>	<b>215</b>	<b>453</b>	<b>Total</b>
อำเภอเมืองอ่างทอง	1,312	773	539	217	127	90	123	33	90	Mueang Ang Thong District
อำเภอไชโย	790	441	349	135	135	93	88	24	64	Chaiyo District
อำเภอบำมอ	725	436	289	108	29	79	75	21	54	Pa Mok District
อำเภอโพธิ์ทอง	1,274	648	626	232	94	138	142	52	90	Pho Thong District
อำเภอแสวงหา	621	346	275	113	26	87	63	26	37	Sawaeng Ha District
อำเภอวิเศษชัยชาญ	1,255	728	527	227	116	111	132	44	88	Wiset Chai Chan District
อำเภอสสามโก้	418	240	178	79	14	65	45	15	30	Samko District

ที่มา: สำนักงานส่งเสริมการเรียนรู้จังหวัดอ่างทอง

Source: Ang Thong Provincial Office of Learning Encouragement

สถิติศาสนา ศิลปะ วัฒนธรรม

---

Religion, Art and Culture Statistics





ตาราง 4.1 วัด สำนักสงฆ์ โบสถ์คริสต์ มัสยิด พระภิกษุ และสามเณร จำแนกตามอำเภอ พ.ศ. 2566

Table 4.1 Temple, House of Priest, Church, Mosque, Buddhist Monk and Novice by District: 2023

อำเภอ	วัด Temple	สำนักสงฆ์ House of priest	โบสถ์คริสต์ Church	มัสยิด Mosque	พระภิกษุ Buddhist monk	สามเณร Novice	District
<b>รวมยอด</b>	<b>218</b>	<b>2</b>	<b>-</b>	<b>3</b>	<b>1,514</b>	<b>273</b>	<b>Total</b>
อำเภอเมืองอ่างทอง	41	-	-	1	321	19	Mueang Ang Thong District
อำเภอไชโย	25	1	-	2	144	8	Chaiyo District
อำเภอบ้านแพรก	22	-	-	-	179	179	Pa Mok District
อำเภอโพธิ์ทอง	45	-	-	-	265	34	Pho Thong District
อำเภอแสวงหา	22	-	-	-	145	7	Sawaeng Ha District
อำเภอวิเศษชัยชาญ	53	-	-	-	375	11	Wiset Chai Chan District
อำเภอสามโก้	10	1	-	-	85	15	Samko District

ที่มา: สำนักงานพระพุทธศาสนาจังหวัดอ่างทอง

Source: Ang Thong Provincial Office of Buddhism



สถิติสุขภาพ

---

Health Statistics



ตาราง 5.1 ผู้ป่วยนอก จำแนกตามกลุ่มสาเหตุ (21 กลุ่มโรค) จากสถานบริการสาธารณสุข ของกระทรวงสาธารณสุข พ.ศ. 2561 - 2565

Table 5.1 Out-Patients According to 21 Cause Groups from Health Service Units, Ministry of Public Health: 2018 - 2022

กลุ่มสาเหตุ	2561 (2018)	2562 (2019)	2563 (2020)	2564 (2021)	2565 (2022)	Cause groups
<b>รวมยอด</b>	<b>1,386,608</b>	<b>1,363,349</b>	<b>1,159,907</b>	<b>899,135</b>	<b>1,002,582</b>	<b>Total</b>
โรคติดเชื้อและปรสิต	25,535	34,693	21,040	15,895	18,423	Certain infectious and parasitic diseases
เนื้องอก (รวมมะเร็ง)	11,638	11,640	11,069	9,138	10,275	Neoplasms
โรคเลือดและอวัยวะสร้างเลือด และความผิดปกติเกี่ยวกับภูมิคุ้มกัน	6,626	7,318	6,184	4,847	4,842	Diseases of the blood and blood forming organs and certain disorder involving the immune mechanism
โรคเกี่ยวกับต่อมไร้ท่อ โภชนาการ และเมตาบอลิซึม	313,012	271,843	262,659	220,471	232,082	Endocrine, nutritional and metabolic diseases
ภาวะแปรปรวนทางจิตและพฤติกรรม	31,362	46,397	25,307	22,336	33,715	Mental and behavioural disorders
โรกระบบประสาท	25,447	23,774	19,141	13,652	12,812	Diseases of the nervous system
โรคตาารวมส่วนประกอบของตา	31,561	30,890	28,232	21,548	26,636	Diseases of the eye and adnexa
โรคหูและปุ่มกกหู	8,198	7,351	6,283	4,510	5,177	Diseases of the ear and mastoid process
โรกระบบไหลเวียนเลือด	307,066	286,158	272,160	229,369	232,154	Diseases of the circulatory system
โรกระบบหายใจ	127,895	113,045	83,068	47,296	82,607	Diseases of the respiratory system
โรกระบบย่อยอาหาร รวมโรคในช่องปาก	141,888	137,680	111,002	70,431	83,664	Diseases of the digestive system
โรคผิวหนังและเนื้อเยื่อใต้ผิวหนัง	41,177	40,128	34,892	27,763	29,218	Diseases of the skin and subcutaneous tissue
โรกระบบกล้ามเนื้อ รวมโครงร่าง และเนื้อเยื่อเสริม	140,129	142,245	117,329	80,211	91,580	Diseases of the musculoskeletal system and connective tissue
โรกระบบอวัยวะสืบพันธุ์ร่วมปัสสาวะ	36,936	81,169	37,058	30,958	34,117	Diseases of the genitourinary system
ภาวะแทรกซ้อนในการตั้งครรภ์ การคลอด และระยะหลังคลอด	2,981	2,776	2,364	1,963	2,129	Complication of pregnancy, childbirth and the puerperium
ภาวะผิดปกติของทารกที่เกิดขึ้นในระยะปริกำเนิด (อายุครรภ์ 22 สัปดาห์ขึ้นไป จนถึง 7 วัน หลังคลอด)	566	491	424	259	148	Certain conditions originating in the perinatal period
รูปร่างผิดปกติแต่กำเนิด การพิการจนผิดปกติแต่กำเนิด และโครโมโซมผิดปกติ	626	574	445	298	389	Congenital malformations, deformations and chromosomal abnormalities
อาการ อาการแสดงและสิ่งผิดปกติที่พบได้จากการตรวจทางคลินิก และทางห้องปฏิบัติการ ที่ไม่สามารถจำแนกโรคในกลุ่มอื่นได้	99,882	99,106	95,150	77,987	79,588	Symptoms, signs and abnormal clinical and laboratory findings, not elsewhere classified
การเป็นพิษและผลที่ตามมา	476	421	360	271	347	Poisoning, toxic effect, and their sequelae

ตาราง 5.1 ผู้ป่วยนอก จำแนกตามกลุ่มสาเหตุ (21 กลุ่มโรค) จากสถานบริการสาธารณสุข ของกระทรวงสาธารณสุข พ.ศ. 2561 - 2565 (ต่อ)

Table 5.1 Out-Patients According to 21 Cause Groups from Health Service Units, Ministry of Public Health: 2018 - 2022 (Cont.)

กลุ่มสาเหตุ	2561 (2018)	2562 (2019)	2563 (2020)	2564 (2021)	2565 (2022)	Cause groups
อุบัติเหตุจากการขนส่งและผลที่ตามมา	5,872	4,975	4,964	3,809	4,087	Transport accidents and their sequelae
สาเหตุจากภายนอกอื่น ๆ ที่ทำให้ป่วยหรือตาย	27,735	20,675	20,776	16,123	18,592	Other external causes of morbidity and mortality (eg: accidents, injuries, intentional self-harm, assault, animals and plants, complications of medical and surgical care and other unspecified causes)

ที่มา: สำนักงานปลัดกระทรวงสาธารณสุข

Source: Office of the Permanent Secretary Ministry of Public Health

ตาราง 5.2 10 ลำดับโรคสูงสุดของผู้ป่วยใน จำแนกตามสาเหตุการป่วย 298 กลุ่มโรค จากสถานบริการสาธารณสุข ของกระทรวงสาธารณสุข พ.ศ. 2561 - 2565

Table 5.2 Top-Ten Most of In-Patients According to 298 Groups of Cause from Health Service Units, Ministry of Public Health: 2018 - 2022

สาเหตุของโรค	2561 (2018)	2562 (2019)	2563 (2020)	2564 (2021)	2565 (2022)	Causes of illness
ความผิดปกติของต่อมไร้ท่อ โภชนาการและเมตาบอลิกอื่น ๆ	15,484	17,953	16,761	13,998	12,068	Other Endocrine, nutritional and metabolic disorders
บุคคลที่มีปัจจัยที่น่าจะเป็นอันตรายต่อสุขภาพ ที่เกี่ยวข้องกับโรคติดต่อ	46	50	90	5,867	9,513	Other persons with potential health hazards related to communicable diseases
บุคคลขอรับบริการเพื่อการตรวจและชันสูตร	47	57	177	5,781	8,677	Persons encountering health services for examination and investigation
ความดันโลหิตสูงที่ไม่มีสาเหตุ	11,198	11,647	10,661	8,999	8,099	Essential (primary) hypertension
เบาหวาน	6,256	6,612	6,033	5,422	4,956	Diabetes mellitus
ปอดบวม	3,456	2,945	1,927	4,997	4,059	Pneumonia
อาการ อาการแสดงและสิ่งผิดปกติที่พบจากการตรวจทางคลินิก และตรวจทางห้องปฏิบัติการที่มีได้มีรหัสระบุไว้	5,323	5,974	5,318	4,340	3,333	Other symptoms, signs and abnormal clinical and laboratory findings, not elsewhere classified
โลหิตจางอื่น ๆ	4,520	4,680	4,046	3,643	3,129	Other anaemia
ไตวาย	3,547	4,291	3,340	3,019	2,453	Renal failure
การติดเชื้อของทางเดินหายใจส่วนบนแบบเฉียบพลันอื่น ๆ	439	404	284	633	2,253	Other acute upper respiratory infections

ที่มา: สำนักงานปลัดกระทรวงสาธารณสุข

Source: Office of the Permanent Secretary Ministry of Public Health



ตาราง 5.3 การตาย จำแนกตามสาเหตุที่สำคัญ และเพศ พ.ศ. 2565 - 2566

Table 5.3 Deaths by Leading Causes of Death and Sex: 2022 - 2023

สาเหตุตาย	การตาย Deaths						อัตราตายต่อประชากร 100,000 คน Death rate per 100,000 population						Causes of Death
	2565 (2022)			2566 (2023)			2565 (2022)			2566 (2023)			
	รวม Total	ชาย Male	หญิง Female	รวม Total	ชาย Male	หญิง Female	รวม Total	ชาย Male	หญิง Female	รวม Total	ชาย Male	หญิง Female	
<b>รวมยอด</b>	<b>3,312</b>	<b>1,718</b>	<b>1,594</b>	<b>3,117</b>	<b>1,618</b>	<b>1,499</b>	<b>1,205.40</b>	<b>1,307.47</b>	<b>1,111.86</b>	<b>1,143.49</b>	<b>1,241.40</b>	<b>1,053.78</b>	<b>Total</b>
มะเร็ง และเนื้องอกทุกชนิด	352	193	159	317	190	127	128.11	146.88	110.91	116.29	145.78	89.28	Malignant neoplasm, all forms
อุบัติเหตุ เหตุการณ์ที่ไม่สามารถระบุเจตนาและปัจจัยเสริมที่มีความสัมพันธ์กับสาเหตุการตาย	132	102	30	145	107	38	48.04	77.63	20.93	53.19	82.09	26.71	Accident, event of undetermined intent, supplementary factors related to causes of mortality
ความดันเลือดสูง และโรคหลอดเลือดในสมอง	231	126	105	242	141	101	84.07	95.89	73.24	88.78	108.18	71.00	Hypertension and cerebrovascular disease
โรคหัวใจ	180	112	68	199	125	74	65.51	85.24	47.43	73.00	95.91	52.02	Disease of the heart
ปอดอักเสบและโรคอื่นๆ ของปอด	250	143	107	276	147	129	90.99	108.83	74.64	101.25	112.78	90.69	Pneumonia and other disease of lung
ไตอักเสบ กลุ่มอาการของไตพิการ และไตพิการ	89	42	47	80	38	42	32.39	31.96	32.78	29.35	29.16	29.53	Nephritis, nephrotic syndrome and nephrosis
โรคเกี่ยวกับตับและตับอ่อน	45	32	13	31	21	10	16.38	24.35	9.07	11.37	16.11	7.03	Disease of liver and pancreas
การฆ่าตัวตาย ถูกฆ่าตาย	14	11	3	22	14	8	5.10	8.37	2.09	8.07	10.74	5.62	Suicide, homicide
เบาหวาน	78	36	42	58	23	35	28.39	27.40	29.30	21.28	17.65	24.60	Diabetes mellitus
วัณโรคทุกชนิด	8	8	-	17	11	6	2.91	6.09	-	6.24	8.44	4.22	Tuberculosis, all forms
โรคภูมิคุ้มกันบกพร่องเนื่องจากไวรัส	14	10	4	10	7	3	5.10	7.61	2.796	3.67	5.37	2.11	Human immunodeficiency virus (HIV) disease
อื่น ๆ	1,919	903	1,016	1,720	794	926	698.42	687.22	708.69	630.99	609.19	650.97	Others

ที่มา: สำนักงานสาธารณสุขจังหวัดอ่างทอง

Source: Ang Thong Provincial Health Office

ตาราง 5.4 สถานพยาบาลที่มีเตียงผู้ป่วยรับไว้ค้างคืน จำนวนเตียง แพทย์ ทันตแพทย์ เภสัชกร พยาบาล ผู้ช่วยพยาบาล และผู้ป่วย จำแนกตามประเภทสถานพยาบาล และสังกัด พ.ศ. 2566

Table 5.4 Hospital and Medical Establishments with Bed, Bed, Physician, Dentist, Pharmacist, Nurse, Technical Nurse and Patient By Type and Jurisdiction: 2023

ประเภท/สังกัด	สถานพยาบาล ที่มีเตียงผู้ป่วย รับไว้ค้างคืน Hospital and medical establishment with bed	เตียง Bed	แพทย์ Physician	ทันตแพทย์ Dentist	เภสัชกร Pharmacist	พยาบาล Nurse	พยาบาลเทคนิค Technical nurse	ผู้ป่วย Patient			Type/jurisdiction
								รวม Total	ผู้ป่วยใน In-patient	ผู้ป่วยนอก Out-patient	
<b>ประเภทบริการทั่วไป</b>											<b>General services</b>
รัฐบาล	7	671	100	34	57	582	2	1,549,307	33,509	1,515,798	Government
กระทรวงสาธารณสุข	7	671	100	34	57	582	2	1,549,307	33,509	1,515,798	Ministry of Public Health
กระทรวงอื่น ๆ	-	-	-	-	-	-	-	-	-	-	Other ministries
รัฐวิสาหกิจและองค์การอิสระ	1	59	6	-	2	12	-	85,815	5,354	80,461	State enterprise
เทศบาล	-	-	-	-	-	-	-	-	-	-	Municipality
เอกชน	1	59	6	-	2	12	-	85,815	5,354	80,461	Private
<b>ประเภทบริการเฉพาะทาง</b>											<b>Specialized services</b>
รัฐบาล	-	-	-	-	-	-	-	-	-	-	Government
กระทรวงสาธารณสุข	-	-	-	-	-	-	-	-	-	-	Ministry of Public Health
กระทรวงอื่น ๆ	-	-	-	-	-	-	-	-	-	-	Other ministries
รัฐวิสาหกิจและองค์การอิสระ	-	-	-	-	-	-	-	-	-	-	State enterprise
เทศบาล	-	-	-	-	-	-	-	-	-	-	Municipality
เอกชน	-	-	-	-	-	-	-	-	-	-	Private

ที่มา: สำนักงานสาธารณสุขจังหวัดอ่างทอง

Source: Ang Thong Provincial Health Office

ตาราง 5.5 สถานพยาบาล จำแนกตามประเภท และอำเภอ ปีงบประมาณ 2566

Table 5.5 Hospital and Medical Establishment by Type and District: Fiscal Year 2023

อำเภอ	โรงพยาบาลรัฐบาล <sup>1/</sup> Government hospital	โรงพยาบาลเอกชน Private hospital	โรงพยาบาลส่งเสริม สุขภาพตำบล <sup>2/</sup> Sub-district health promoting hospital	ศูนย์บริการสาธารณสุข Public health center	คลินิกทุกประเภท Clinic	District
<b>รวมยอด</b>	<b>7</b>	<b>1</b>	<b>76</b>	<b>1</b>	<b>127</b>	<b>Total</b>
อำเภอเมืองอ่างทอง	1	1	13	1	65	Mueang Ang Thong District
อำเภอไชโย	1	-	9	-	5	Chaiyo District
อำเภอบ้านแพรก	1	-	10	-	5	Pa Mok District
อำเภอโพธิ์ทอง	1	-	17	-	17	Pho Thong District
อำเภอแสวงหา	1	-	7	-	7	Sawaeng Ha District
อำเภอวิเศษชัยชาญ	1	-	15	-	23	Wiset Chai Chan District
อำเภอสสามโก้	1	-	5	-	5	Samko District

1/ รวมโรงพยาบาลของรัฐ รัฐวิสาหกิจและองค์การอิสระ และเทศบาล  
(ไม่รวมโรงพยาบาลประเภทบริการเฉพาะทาง)

2/ โรงพยาบาลส่งเสริมสุขภาพตำบล หมายถึง หน่วยบริการสาธารณสุขที่อยู่ใกล้ชุมชน  
ซึ่งได้แก่ ศูนย์สุขภาพชุมชน หรือสถานีนอมนายที่มีการดำเนินงานด้านสุขภาพเชิงรุก  
ซึ่งเป็นกรยกระดับและพัฒนาระบบสาธารณสุข ตามแถลงการของนายกรัฐมนตรี  
เมื่อวันที่ 29 ธันวาคม 2551

ที่มา: สำนักงานสาธารณสุขจังหวัดอ่างทอง

1/ Included government hospital, state enterprise hospital and municipality hospital  
(excluded specialized hospital).

2/ Tambon health promoting hospital (sub-district) is mean public health service  
in communities, including community health centers or health center with service  
to health aggressive. This revise and development public health was the statement  
of the Prime Minister on December 29, 2008.

Source: Ang Thong Provincial Health Office

ตาราง 5.6 เจ้าหน้าที่ทางการแพทย์ จำแนกตามอำเภอ พ.ศ. 2566

Table 5.6 Medical Personnel by District: 2023

อำเภอ	เจ้าหน้าที่ทางการแพทย์ของรัฐบาล Medical personnels in the government					ประชากรต่อเจ้าหน้าที่ทางการแพทย์ทั้งหมด Population per total medical personnel					District
	แพทย์ Physician	ทันตแพทย์ Dentist	เภสัชกร Pharmacist	พยาบาล Nurse	พยาบาลเทคนิค Technical nurse	แพทย์ Physician	ทันตแพทย์ Dentist	เภสัชกร Pharmacist	พยาบาล Nurse	พยาบาลเทคนิค Technical nurse	
<b>รวมยอด</b>	<b>100</b>	<b>34</b>	<b>57</b>	<b>582</b>	<b>2</b>	<b>2,726</b>	<b>8,017</b>	<b>4,782</b>	<b>468</b>	<b>136,294</b>	<b>Total</b>
อำเภอเมืองอ่างทอง	60	9	23	293	1	920	6,133	2,400	188	55,200	Mueang Ang Thong District
อำเภอไชโย	4	3	3	30	-	5,556	7,408	7,408	741	-	Chaiyo District
อำเภอบำมอ	6	4	4	43	-	4,542	6,812	6,812	634	-	Pa Mok District
อำเภอโพธิ์ทอง	8	5	7	62	-	6,454	10,326	7,376	833	-	Pho Thong District
อำเภอแสวงหา	6	3	5	39	1	5,618	11,236	6,741	864	33,707	Sawaeng Ha District
อำเภอวิเศษชัยชาญ	12	7	11	85	-	5,306	9,096	5,788	749	-	Wiset Chai Chan District
อำเภอสามโก้	4	3	4	30	-	4,726	6,301	4,726	630	-	Samko District

ที่มา: สำนักงานสาธารณสุขจังหวัดอ่างทอง

Source: Ang Thong Provincial Health Office

ตาราง 5.7 ใบอนุญาตประกอบธุรกิจเกี่ยวกับยา พ.ศ. 2562 - 2566

Table 5.7 Licence Concerning Drug: 2019 - 2023

ปี Year	ยาแผนปัจจุบัน Modern drug					ยาแผนโบราณ Traditional drug			
	ขย1. A licence to sell modern drug	ขย2. A licence to sell only ready-packed modern drugs which are not dangerous or specially-controlled drug	ขย3. A licence to sell only ready-packed modern drug for veterinary use	ผย1. A licence to produce modern drug	นย1. A licence to import or order drug into the Kingdom	ขยบ. A licence to sell traditional drug	ผยบ. A licence to produce traditional drug	นยบ. A licence to import or order traditional drug into the Kingdom	
2562 (2019)	42	23	6	-	-	13	4	-	
2563 (2020)	45	23	6	-	-	13	4	-	
2564 (2021)	55	23	6	-	-	13	-	-	
2565 (2022)	48	17	6	-	-	-	2	-	
2566 (2023)	50	15	6	-	-	-	2	-	

หมายเหตุ: ข้อมูล ณ วันที่ 15 พฤษภาคม พ.ศ. 2566

ที่มา: สำนักงานคณะกรรมการอาหารและยา กระทรวงสาธารณสุข

Note: Data as of 15 May 2023

Source: Food and Drug Administration, Ministry of Public Health

สถิติสวัสดิการสังคม

---

Social Security Statistics



ตาราง 6.1 สถิติกองทุนประกันสังคม พ.ศ. 2561 - 2565

Table 6.1 Statistics of Social Security Fund: 2018 - 2022

รายการ	2561 (2018)	2562 (2019)	2563 (2020)	2564 (2021)	2565 (2022)	Item
สถานประกอบการ	1,246	1,249	1,256	1,231	1,234	Establishment
ผู้ประกันตนตามมาตรา 33 <sup>1/</sup>	15,024	14,885	14,583	14,296	14,190	Insured person under article 33 <sup>1/</sup>
ผู้ประกันตนตามมาตรา 39 <sup>2/</sup>	5,003	5,183	5,493	5,785	5,596	Insured person under article 39 <sup>2/</sup>
ผู้ประกันตนตามมาตรา 40 <sup>3/</sup>	24,492	27,165	28,639	83,046	83,699	Insured person under article 40 <sup>3/</sup>
การใช้บริการของผู้ประกันตนตามมาตรา 33 และมาตรา 39						Number of utilization of insured person under article 33 and under article 39
เจ็บป่วย	96,953	105,921	94,724	93,988	12,303	Sickness
ทุพพลภาพ	5	113	120	128	119	Invalidity
ตาย	146	136	145	192	177	Death
คลอดบุตร	1,052	1,073	997	953	833	Maternity
ชราภาพ	2,486	2,870	3,272	4,154	4,495	Old age
สงเคราะห์บุตร	5,688	5,643	5,474	5,511	5,200	Child allowance
ว่างงาน	645	698	1,322	760	375	Unemployment

1/ ผู้ประกันตนตามมาตรา 33 หมายถึง ผู้ซึ่งขึ้นทะเบียนประกันสังคม และหรือจ่ายเงินสมทบ อันก่อให้เกิดสิทธิได้รับประโยชน์ทดแทน ตามพระราชบัญญัติประกันสังคม

2/ ผู้ประกันตนตามมาตรา 39 หมายถึง ผู้ที่เคยเป็นผู้ประกันตนตามมาตรา 33 และต่อมากลายเป็นผู้ประกันตนได้สิ้นสุดลงตามมาตรา 38(2) คือ สิ้นสภาพการเป็นลูกจ้าง และได้แจ้งความประสงค์เป็นผู้ประกันตนต่อ

3/ ผู้ประกันตนตามมาตรา 40 หมายถึง ผู้ที่มีใช้ผู้ประกันตนตามมาตรา 33 และมาตรา 39 และประสงค์จะสมัครเข้าเป็นผู้ประกันตนตามพระราชบัญญัติประกันสังคม พ.ศ. 2533

หมายเหตุ: ปี 2561 กรณีทุพพลภาพ คือ ผู้ทุพพลภาพคนใหม่ นับตามจำนวนผู้ที่ได้รับอนุมัติ ณ ปีนั้น  
ปี 2562-2565 กรณีทุพพลภาพ คือ จำนวนครั้งการจ่ายประโยชน์ทดแทนกรณีทุพพลภาพในแต่ละเดือน

1/ Insured person under Article 33: a person who pays contributions which provides entitlement to benefits under the Social Security Act.

2/ Insured person under Article 39: any person who has been an insured person under Article 33 and whose insurance has subsequently ceased under Article 38(2) and he or she notify his/her intention to continue to be insured person.

3/ Insured person under Article 40: any other person who is not an employee person under this Act under section 33 and section 39 may apply to be an insured by notifying the intention to the Office.

Note: 2018 Invalidity counted on new case only,  
2019-2022 Invalidity counted on the number of compensation payments in the case of disability in each month



ตาราง 6.2 ลูกจ้างที่ประสบอันตรายหรือเจ็บป่วยเนื่องจากการทำงาน จำแนกตามความร้ายแรง พ.ศ. 2562 - 2566

Table 6.2 Employee Caused by Occupational Injuries or Diseases by Degree of Loss: 2019 - 2023

ความร้ายแรง	2562 (2019)	2563 (2020)	2564 (2021)	2565 (2022)	2566 (2023)	Degree of loss
<b>รวมยอด</b>	<b>107</b>	<b>97</b>	<b>80</b>	<b>84</b>	<b>105</b>	<b>Total</b>
ตาย	-	-	3	3	1	Death
ทุพพลภาพ	-	-	-	-	-	Permanent total disability
สูญเสียอวัยวะบางส่วน	2	1	-	-	-	Permanent partial disability
หยุดงานเกิน 3 วัน	51	34	33	46	46	Temporary disability > 3 days
หยุดงานไม่เกิน 3 วัน	54	62	44	35	58	Temporary disability ≤ 3 days
<b>จำนวนลูกจ้างในข่ายกองทุนเงินทดแทน</b>	<b>14,885</b>	<b>14,583</b>	<b>14,296</b>	<b>14,192</b>	<b>14,494</b>	<b>Number of employees by Workmen's Compensation Fund</b>
<b>อัตราการประสบอันตรายต่อลูกจ้าง 1,000 ราย</b>						<b>Injury rate per 1,000 employees</b>
นับทุกกรณี	7.19	6.65	5.60	5.92	7.24	All case
นับกรณีร้ายแรง	3.56	2.40	2.52	3.45	3.24	Loss case

ที่มา: สำนักงานประกันสังคม กระทรวงแรงงาน

Source: Social Security Office, Ministry of Labour

สถิติหญิงและชาย

---

Gender Statistics



ตาราง 7.1 ประชากรจากการทะเบียน จำแนกตามเพศ กลุ่มอายุ และอำเภอ พ.ศ. 2566

Table 7.1 Population from Registration Record by Sex, Age Group and District: 2023

อำเภอ	รวม Total	กลุ่มอายุ (ปี) Age group (year)																				100 และมากกว่า 100 and over	ไม่ทราบ Unknown	District
		0-4	5-9	10-14	15-19	20-24	25-29	30-34	35-39	40-44	45-49	50-54	55-59	60-64	65-69	70-74	75-79	80-84	85-89	90-94	95-99			
<b>รวมยอด</b>	<b>270,726</b>	<b>8,967</b>	<b>11,979</b>	<b>14,630</b>	<b>15,335</b>	<b>15,098</b>	<b>18,387</b>	<b>18,333</b>	<b>17,813</b>	<b>19,522</b>	<b>20,123</b>	<b>20,057</b>	<b>22,388</b>	<b>20,695</b>	<b>15,557</b>	<b>12,833</b>	<b>7,957</b>	<b>5,452</b>	<b>3,680</b>	<b>1,439</b>	<b>368</b>	<b>113</b>	-	<b>Total</b>
<b>ชาย</b>	<b>129,432</b>	<b>4,650</b>	<b>6,171</b>	<b>7,480</b>	<b>7,929</b>	<b>7,624</b>	<b>9,316</b>	<b>9,282</b>	<b>9,182</b>	<b>9,738</b>	<b>9,805</b>	<b>9,589</b>	<b>10,165</b>	<b>9,262</b>	<b>6,725</b>	<b>5,365</b>	<b>3,178</b>	<b>2,024</b>	<b>1,289</b>	<b>487</b>	<b>128</b>	<b>43</b>	-	<b>Male</b>
อำเภอเมืองอ่างทอง	25,986	1,026	1,349	1,725	1,743	1,664	1,888	1,823	1,790	1,898	2,003	1,916	1,950	1,741	1,289	940	579	343	213	73	22	11	-	Mueang Ang Thong District
อำเภอไชโย	10,679	358	515	658	750	641	753	789	745	783	780	794	823	751	571	412	237	170	95	39	13	2	-	Chaiyo District
อำเภอบำมอ	12,844	437	553	709	803	735	928	935	884	945	1,021	994	1,007	975	658	503	322	211	132	65	18	9	-	Pa Mok District
อำเภอโพธิ์ทอง	24,510	882	1,074	1,323	1,428	1,389	1,765	1,725	1,737	1,832	1,826	1,826	1,975	1,870	1,272	1,104	672	419	251	109	26	5	-	Pho Thong District
อำเภอแสวงหา	16,280	614	794	903	1,008	973	1,168	1,197	1,220	1,238	1,229	1,182	1,329	1,122	840	682	365	222	134	49	10	1	-	Sawaeng Ha District
อำเภอวิเศษชัยชาญ	30,169	1,018	1,415	1,633	1,654	1,687	2,191	2,150	2,168	2,373	2,240	2,189	2,394	2,178	1,633	1,353	795	535	395	120	33	15	-	Wiset Chai Chan District
อำเภอสามโก้	8,964	315	471	529	543	535	623	663	638	669	706	688	687	625	462	371	208	124	69	32	6	-	-	Samko District
<b>หญิง</b>	<b>141,294</b>	<b>4,317</b>	<b>5,808</b>	<b>7,150</b>	<b>7,406</b>	<b>7,474</b>	<b>9,071</b>	<b>9,051</b>	<b>8,631</b>	<b>9,784</b>	<b>10,318</b>	<b>10,468</b>	<b>12,223</b>	<b>11,433</b>	<b>8,832</b>	<b>7,468</b>	<b>4,779</b>	<b>3,428</b>	<b>2,391</b>	<b>952</b>	<b>240</b>	<b>70</b>	-	<b>Female</b>
อำเภอเมืองอ่างทอง	28,904	942	1,310	1,659	1,575	1,640	1,965	1,877	1,827	2,009	2,177	2,191	2,372	2,236	1,690	1,363	878	587	390	156	48	12	-	Mueang Ang Thong District
อำเภอไชโย	11,379	326	430	591	691	608	742	714	727	781	828	841	981	894	749	550	361	271	179	88	25	2	-	Chaiyo District
อำเภอบำมอ	14,165	439	539	634	727	734	928	903	827	971	1,073	1,122	1,244	1,131	934	731	473	348	250	112	27	18	-	Pa Mok District
อำเภอโพธิ์ทอง	26,932	778	1,076	1,251	1,309	1,377	1,727	1,722	1,625	1,847	1,860	1,993	2,307	2,283	1,678	1,592	988	714	538	206	53	8	-	Pho Thong District
อำเภอแสวงหา	17,102	559	726	926	929	934	1,042	1,111	1,078	1,201	1,231	1,288	1,592	1,329	1,038	903	503	349	244	86	27	6	-	Sawaeng Ha District
อำเภอวิเศษชัยชาญ	33,017	972	1,303	1,549	1,637	1,643	2,050	2,096	1,930	2,278	2,347	2,321	2,901	2,803	2,161	1,814	1,274	962	649	253	54	20	-	Wiset Chai Chan District
อำเภอสามโก้	9,795	301	424	540	538	538	617	628	617	697	802	712	826	757	582	515	302	197	141	51	6	4	-	Samko District

หมายเหตุ: ไม่ทราบ = ระบุเกิดปีจันทรคติ  
ที่มา: กรมการปกครอง กระทรวงมหาดไทย

Note: Unknown = Lunar year of birth  
Source: Department of Provincial Administration, Ministry of Interior

ตาราง 7.2 การเกิดมีชีพ การตาย จำแนกตามเพศ พ.ศ. 2562 - 2566

Table 7.2 Live Births and Deaths by Sex: 2019 - 2023

ปี	การเกิดมีชีพ Live births						การตาย Death						Year
	จำนวน Number			ต่อประชากรพันคน Per 1,000 population			จำนวน Number			ต่อประชากรพันคน Per 1,000 population			
	รวม Total	ชาย Male	หญิง Female	รวม Total	ชาย Male	หญิง Female	รวม Total	ชาย Male	หญิง Female	รวม Total	ชาย Male	หญิง Female	
2562	1,773	895	878	6.32	6.66	6.01	2,823	1,526	1,297	10.07	11.35	8.88	2019
2563	1,619	828	791	5.79	6.17	5.43	2,839	1,508	1,331	10.15	11.25	9.14	2020
2564	1,545	791	754	5.59	5.97	5.23	3,289	1,756	1,533	11.89	13.26	10.63	2021
2565	1,363	705	658	4.96	5.37	4.59	3,312	1,718	1,594	12.05	13.07	11.12	2022
2566	1,400	712	688	5.14	5.46	4.84	3,117	1,618	1,499	11.43	12.41	10.54	2023

ที่มา: สำนักงานสาธารณสุขจังหวัดอ่างทอง

Source: Ang Thong Provincial Health Office

ตาราง 7.3 ประชากรอายุ 15 ปีขึ้นไป จำแนกตามเพศ และสถานภาพแรงงาน เป็นรายไตรมาส พ.ศ. 2566 - 2567

Table 7.3 Population Aged 15 Years and Over by Sex, Labour Force Status and Quarterly: 2023 - 2024

สถานภาพแรงงาน	2566 (2023)												2567 (2024)			Labour force status
	ไตรมาสที่ 1 Quarter 1			ไตรมาสที่ 2 Quarter 2			ไตรมาสที่ 3 Quarter 3			ไตรมาสที่ 4 Quarter 4			ไตรมาสที่ 1 Quarter 1			
	รวม Total	ชาย Male	หญิง Female	รวม Total	ชาย Male	หญิง Female	รวม Total	ชาย Male	หญิง Female	รวม Total	ชาย Male	หญิง Female	รวม Total	ชาย Male	หญิง Female	
รวมยอด	208,461	101,027	10,434	208,355	100,998	107,357	208,240	100,963	107,277	208,114	100,923	107,191	207,994	100,882	107,112	Total
กำลังแรงงานรวม	129,777	70,091	59,686	129,362	71,263	58,099	127,818	70,018	57,801	122,539	66,402	56,136	127,720	68,640	59,080	Total labour force
กำลังแรงงานปัจจุบัน	129,679	69,992	59,686	129,362	71,263	58,099	127,818	70,018	57,801	122,539	66,402	56,136	127,720	68,640	59,080	Current labour force
ผู้มีงานทำ	127,356	68,530	58,826	12,221	69,862	57,359	126,936	69,539	57,397	121,281	65,476	55,806	125,244	67,161	58,083	Employed
ผู้ว่างงาน	2,323	1,462	860	2,140	1,401	740	883	479	404	1,257	927	330	2,476	1,479	997	Unemployed
กำลังแรงงานที่รอดฤดูกาล	98	98	-	-	-	-	-	-	-	-	-	-	-	-	-	Seasonally inactive labour force
ผู้ไม่อยู่ในกำลังแรงงาน	78,684	30,937	47,748	78,993	29,735	49,258	80,422	30,945	49,476	85,575	34,521	51,055	80,274	32,242	48,032	Persons not in labour force
ทำงานบ้าน	23,384	5,018	18,367	24,712	3,907	20,805	26,234	4,780	21,454	30,006	6,578	23,428	24,372	4,842	19,530	Household work
เรียนหนังสือ	17,223	7,483	9,740	16,163	7,707	8,457	12,622	5,997	6,625	15,396	7,476	7,920	14,174	6,659	7,515	Studies
เด็ก/ชรา/ป่วย/พิการ จนไม่สามารถทำงานได้	28,777	12,688	16,089	28,841	12,389	16,452	29,272	11,942	17,330	29,638	13,064	16,574	32,630	14,162	18,467	Too young/old/illness/disability incapable of work
อื่น ๆ	9,300	5,747	3,553	9,277	5,733	3,544	12,294	8,227	4,067	10,536	7,403	3,133	9,098	6,579	2,520	Others

ที่มา: สำรวจภาวะการทำงานของประชากร พ.ศ. 2566 - 2567 ระดับจังหวัด  
สำนักงานสถิติแห่งชาติ กระทรวงดิจิทัลเพื่อเศรษฐกิจและสังคม

Source: Labour Force Survey: 2023 - 2024 , Provincial level,  
National Statistical Office, Ministry of Digital Economy and Society

Table 7.4 Teacher by Sex and Qualification and Student by Sex and Level of Education: 2019 - 2023

ระดับการศึกษา	2562 (2019)			2563 (2020)			2564 (2021)			2565 (2022)			2566 (2023)			Level of education
	รวม Total	ชาย Male	หญิง Female	รวม Total	ชาย Male	หญิง Female	รวม Total	ชาย Male	หญิง Female	รวม Total	ชาย Male	หญิง Female	รวม Total	ชาย Male	หญิง Female	
<b>ครู Teacher</b>																
วุฒิการศึกษา	2,446	710	1,736	2,391	675	1,716	2,296	629	1,667	2,333	592	1,741	2,513	653	1,860	Qualification
ต่ำกว่าอนุปริญญา	13	-	13	6	-	6	11	-	11	22	4	18	10	2	8	Lower than diploma
อนุปริญญาหรือเทียบเท่า	19	2	17	17	7	10	28	8	20	17	9	8	5	2	3	Dip.in Ed. or equivalent
ปริญญาตรี	1,843	493	1,350	1,753	448	1,305	1,054	305	749	1,638	397	1,241	1,842	473	1,369	Bachelor's degree
ปริญญาโทหรือสูงกว่า	571	215	356	615	220	395	1,203	316	887	656	182	474	656	176	480	Master's degree or higher
<b>นักเรียน Student</b>																
ระดับการศึกษา	40,952	20,392	17,051	40,752	20,506	20,246	39,772	19,680	20,092	37,162	18,249	18,913	36,141	17,881	18,260	Level of education
ก่อนประถมศึกษา	5,416	2,168	3,248	6,536	3,368	3,168	5,457	2,813	2,644	5,245	2,666	2,579	5,121	2,627	2,494	Pre-elementary
ประถมศึกษา	10,237	5,211	1,517	18,256	9,364	8,892	18,056	9,263	8,793	16,569	8,462	8,107	16,015	8,208	7,807	Elementary
มัธยมศึกษาตอนต้น	18,465	9,513	8,952	10,533	5,616	4,917	10,717	5,413	5,304	9,698	4,828	4,868	9,214	4,679	4,535	Lower secondary
มัธยมศึกษาตอนปลาย	6,834	3,500	3,334	5,427	2,158	3,269	5,542	2,191	3,351	5,652	2,293	3,359	5,791	2,367	3,424	Upper secondary

หมายเหตุ: รวมข้อมูลจากส่วนราชการอื่น ได้แก่ กรมศาสนา วิทยาลัยนาฏศิลปอ่างทอง และโรงเรียนกีฬาจังหวัดอ่างทอง

Note: Included data from other government organizations; The Religious Affairs Department, Angthong College of Dramatic Arts and Angthong Sport School

ที่มา: สำนักงานเขตพื้นที่การศึกษาประถมศึกษาอ่างทอง

Source: Ang Thong Primary Educational Service Area Office

สำนักงานเขตพื้นที่การศึกษามัธยมศึกษาอ่างทอง

Ang Thong Secondary Educational Service Area Office

สถาบันการศึกษาในสังกัด สำนักงานคณะกรรมการส่งเสริมการศึกษาเอกชนจังหวัดอ่างทอง

Education institute of Office of the Private Education Commission in Ang Thong Province

กรมส่งเสริมการปกครองส่วนท้องถิ่น กระทรวงมหาดไทย

Department of Local Administration, Ministry of Interior

สถิติรายได้และรายจ่ายของครัวเรือน

---

Household Income and Expenditure Statistics





ตาราง 8.1 รายได้และค่าใช้จ่ายเฉลี่ยต่อเดือนของครัวเรือน และหนี้สินเฉลี่ยต่อครัวเรือนทั้งสิ้น จำแนกตามสถานะทางเศรษฐกิจสังคมของครัวเรือน พ.ศ. 2566

Table 8.1 Average Monthly Income and Expenditure per Household and Average Amount of Debt per Household by Socio - Economic Class: 2023

สถานะทางเศรษฐกิจสังคม	รายได้ทั้งสิ้นต่อเดือน Total monthly income	ค่าใช้จ่ายทั้งสิ้นต่อเดือน Total monthly expenditure	หนี้สินเฉลี่ยต่อครัวเรือนทั้งสิ้น Average amount of debt per household	ร้อยละของค่าใช้จ่ายต่อรายได้ Percentage of expenditure to income	Socio - Economic Class
<b>รวมทั้งสิ้น</b>	<b>27,923</b>	<b>18,710</b>	<b>342,164</b>	<b>67.0</b>	<b>Total</b>
<b>ผู้ถือครองทำกรเกษตร/เพาะเลี้ยง</b>					<b>Farm operators/Culture</b>
ส่วนใหญ่เป็นเจ้าของที่ดิน	48,791	21,740	278,170	44.6	Mainly owning land
ส่วนใหญ่เช่าที่ดิน/ทำฟรี	31,749	18,795	327,696	59.2	Mainly renting land/land occupied for free
ประมง ป่าไม้ ล่าสัตว์ หาของป่า บริการทางการเกษตร	14,884	12,513	61,918	84.1	Fishing, Forestry, Hunting, Agricultural services
<b>ผู้ประกอบการธุรกิจของตนเองที่ไม่ใช่การเกษตร</b>	<b>30,714</b>	<b>20,852</b>	<b>396,555</b>	<b>67.9</b>	<b>Entrepreneurs for non - agricultural business</b>
<b>ลูกจ้าง</b>					<b>Employees</b>
ผู้จัดการ นักวิชาการ และผู้ปฏิบัติงานวิชาชีพ	44,830	28,437	675,472	63.4	Professional, technician and manager
คนงานเกษตร ป่าไม้ และประมง	12,287	9,143	57,704	74.4	Labourers in agriculture, forestry and fishery
คนงานด้านการขนส่ง และงานพื้นฐาน	17,156	14,664	149,604	88.5	Labourers in logistics, transportation and basic work
เสมียน พนักงานขาย และให้บริการ	22,968	16,605	356,223	72.3	Clerical, sales and services worker
ผู้ปฏิบัติงานในกระบวนการผลิต ก่อสร้าง และเหมืองแร่	28,223	20,707	199,689	73.4	Workers related to production, construction and mining
<b>ผู้ไม่ได้ปฏิบัติงานเชิงเศรษฐกิจ</b>	<b>21,278</b>	<b>14,723</b>	<b>505,470</b>	<b>69.2</b>	<b>Economically inactive</b>

ที่มา: การสำรวจภาวะเศรษฐกิจและสังคมของครัวเรือน พ.ศ. 2566 จังหวัดอ่างทอง  
สำนักงานสถิติแห่งชาติ กระทรวงดิจิทัลเพื่อเศรษฐกิจและสังคม

Source: The 2023 Household Socio-economic Survey, Ang Thong Province,  
National Statistical Office, Ministry of Digital Economy and Society

ตาราง 8.2 รายได้เฉลี่ยต่อเดือนของครัวเรือน จำแนกตามแหล่งที่มาของรายได้ และสถานะทางเศรษฐกิจของครัวเรือน พ.ศ. 2566

Table 8.2 Average Monthly Income per Household by Source of Income and Socio-Economic Class of Household: 2023

แหล่งที่มาของรายได้	สถานะทางเศรษฐกิจของครัวเรือน Socio-economic class of household										Source of income	
	ผู้ถือครองทำการเกษตร/เพาะเลี้ยง Farm operators/Culture			ผู้ประกอบการ ของตนเอง ที่ไม่ใช่ การเกษตร Entrepreneurs for non- agricultural business	ลูกจ้าง Employees					ผู้ปฏิบัติงาน ในกระบวน การผลิต ก่อสร้าง และเหมืองแร่ Workers related to production, construction and mining		ผู้ไม่ได้ ปฏิบัติงาน เชิงเศรษฐกิจ Economically inactive
	ปลูกพืช/เลี้ยงสัตว์/เพาะเลี้ยง Plant/Animal/Culture		ประมง ป่าไม้ ล่าสัตว์ หาของป่า บริการทาง การเกษตร Fishing, forestry, hunting, agricultural services		ผู้จัดการ นักวิชาการ และผู้ปฏิบัติงาน วิชาชีพ Professional, technician and manager	คนงาน เกษตร ป่าไม้ และประมง Labourers in agriculture, forestry and fishery	คนงานด้าน การขนส่ง และงานพื้นฐาน Labourers in logistics, transportation and basic work	เสมียน พนักงานขาย และให้บริการ Clerical, sales and service workers				
	ส่วนใหญ่เป็น เจ้าของที่ดิน Mainly owning land	ส่วนใหญ่ เช่าที่ดิน/ ทำฟรี Mainly renting land/ occupied for free										
รายได้ทั้งสิ้นต่อเดือน	48,791	31,749	14,884	30,714	44,830	12,287	17,156	22,968	28,223	21,278	Total monthly income	
รายได้ประจำ	48,622	31,3692	14,884	30,285	44,751	12,287	17,148	22,800	28,085	21,112	Total current income	
รายได้ที่เป็นตัวเงิน											Money income	
ค่าจ้างและเงินเดือน	2,449	3,455	1,381	2,294	35,929	8,491	12,157	16,516	20,280	1,848	Wages and salaries	
กำไรสุทธิจากการทำธุรกิจ	825	789	-	22,096	630	-	959	1,371	797	303	Net profits from business	
กำไรสุทธิจากการทำการเกษตร	39,004	20,418	9,012	643	1,019	-	-	610	851	257	Net profits from farming	
เงินที่ได้รับเป็นการช่วยเหลือ	2,779	3,361	1,842	1,687	2,749	1,057	999	1,147	1,305	12,896	From current transfers	
รายได้จากทรัพย์สิน	161	289	1	93	467	1	1	60	42	1,473	From property income	
รายได้ที่ไม่เป็นตัวเงิน	3,405	3,080	2,647	3,472	3,958	2,738	3,031	3,156	4,810	4,334	Non-money income	
รายได้ไม่ประจำ (ที่เป็นตัวเงิน)	170	356	-	429	79	-	8	108	138	166	Non - current money income	

ที่มา: การสำรวจภาวะเศรษฐกิจและสังคมของครัวเรือน พ.ศ. 2566 จังหวัดอ่างทอง  
สำนักงานสถิติแห่งชาติ กระทรวงดิจิทัลเพื่อเศรษฐกิจและสังคม

Source: The 2023 Household Socio-economic Survey, Ang Thong Province,  
National Statistical Office, Ministry of Digital Economy and Society

ตาราง 8.3 ร้อยละของครัวเรือน จำแนกตามรายได้ทั้งสิ้นเฉลี่ยต่อเดือน และขนาดของครัวเรือน พ.ศ. 2566

Table 8.3 Percentage of Households by Average Total Monthly Income and Household Size: 2023

รายได้	รวมทั้งสิ้น Total	ขนาดของครัวเรือน (คน) Household size (Person)				Income
		1 - 2	3 - 4	5 - 7	8 และมากกว่า 8 and over	
<b>รายได้เฉลี่ยทั้งสิ้นเฉลี่ยต่อเดือนต่อครัวเรือน</b>	<b>100.0</b>	<b>100.0</b>	<b>100.0</b>	<b>100.0</b>	<b>100.0</b>	<b>Total monthly income per household</b>
ต่ำกว่า 1,501 บาท	-	-	-	-	-	Less than 1,501 baht
1,501 - 3,000 บาท	1	1.8	-	-	-	1,501 - 3,000 baht
3,001 - 5,000 บาท	3.9	7.3	-	-	-	3,001 - 5,000 baht
5,001 - 10,000 บาท	17.5	27.5	8.2	-	-	5,001 - 10,000 baht
10,001 - 15,000 บาท	15.4	19.8	14.1	-	-	10,001 - 15,000 baht
15,001 - 30,000 บาท	31.7	26.0	42.2	29.7	12.6	15,001 - 30,000 baht
30,001 - 50,000 บาท	17.1	10.8	21.7	30.5	37.0	30,001 - 50,000 baht
50,001 - 100,000 บาท	11.1	6.8	8.9	32.6	50.4	50,001 - 100,000 baht
มากกว่า 100,000 บาท	2.5	-	4.8	7.3	-	More than 100,000 baht
<b>รายได้ทั้งสิ้นเฉลี่ยต่อเดือนต่อคน</b>	<b>100.0</b>	<b>100.0</b>	<b>100.0</b>	<b>100.0</b>	<b>100.0</b>	<b>Total monthly income per capita</b>
ต่ำกว่า 501 บาท	-	-	-	-	-	Less than 501 baht
501 - 1,500 บาท	-	0.6	-	-	-	501 - 1,500 baht
1,501 - 3,000 บาท	5.6	4.7	9.2	-	-	1,501 - 3,000 baht
3,001 - 5,000 บาท	16.8	12.8	17.3	29.6	49.6	3,001 - 5,000 baht
5,001 - 10,000 บาท	39.2	35.7	44.9	39.0	37.7	5,001 - 10,000 baht
10,001 - 15,000 บาท	17.8	19.1	16.1	17.4	12.8	10,001 - 15,000 baht
15,001 - 30,000 บาท	14.2	18.9	7.9	12.6	-	15,001 - 30,000 baht
30,001 - 50,000 บาท	4.5	6.0	3.2	1.4	-	30,001 - 50,000 baht
50,001 - 100,000 บาท	1.6	2.2	1.4	-	-	50,001 - 100,000 baht
มากกว่า 100,000 บาท	-	-	-	-	-	More than 100,000 baht

ที่มา: การสำรวจภาวะเศรษฐกิจและสังคมของครัวเรือน พ.ศ. 2566 จังหวัดอ่างทอง  
สำนักงานสถิติแห่งชาติ กระทรวงดิจิทัลเพื่อเศรษฐกิจและสังคม

Source: The 2023 Household Socio-economic Survey, Ang Thong Province,  
National Statistical Office, Ministry of Digital Economy and Society

ตาราง 8.4 ค่าใช้จ่ายเฉลี่ยต่อเดือนของครัวเรือน จำแนกตามประเภทของค่าใช้จ่าย และสถานะทางเศรษฐกิจสังคมของครัวเรือน พ.ศ. 2566

Table 8.4 Average Monthly Expenditure per Household by Type of Expenditure and Socio-Economic Class of Household: 2023

ประเภทของค่าใช้จ่าย	สถานะทางเศรษฐกิจสังคมของครัวเรือน Socio-economic class of household										Type of expenditure	
	ผู้ถือครองทำการเกษตร เพาะเลี้ยง Farm operators/Culture			ผู้ประกอบการ ของตนเอง ที่ไม่ใช่ ผู้ประกอบการ ของตนเอง ที่ไม่ใช่ Entrepreneurs for non- agricultural business	ลูกจ้าง Employees					ผู้ปฏิบัติงาน ในกระบวน การผลิต ก่อสร้าง และเหมืองแร่ Workers related to production, construction and mining		ผู้ไม่ได้ ปฏิบัติงาน เชิงเศรษฐกิจ Econo- mically inactive
	ปลูกพืช/เลี้ยงสัตว์/เพาะเลี้ยง Plant/Animal/Culture		ประมง ป่าไม้ ล่าสัตว์		ผู้จัดการ นักวิชาการ และผู้ปฏิบัติงาน วิชาชีพ Professional, technician and manager	คนงาน เกษตร ป่าไม้ และประมง Labourers in agriculture, forestry and fishery	คนงานด้าน การขนส่ง และงานพื้นฐาน Labourers in logistics, transportation and basic work	เสมียน พนักงานขาย และให้บริการ Clerical, sales and service workers	ผู้ปฏิบัติงาน ในกระบวน การผลิต ก่อสร้าง และเหมืองแร่ Workers related to production, construction and mining			
	ส่วนใหญ่เป็น เจ้าของที่ดิน Mainly owning land	ส่วนใหญ่ เช่าที่ดิน/ ทำฟรี Mainly renting land/ land for free	หาของป่า บริการทาง การเกษตร Fishing, forestry, hunting, agricultural services									
ค่าใช้จ่ายทั้งสิ้นต่อเดือน	21,740	18,795	12,513	20,852	28,437	9,143	14,664	16,005	20,707	14,723	Total monthly expenditures	
ค่าใช้จ่ายเพื่อการอุปโภคบริโภค	20,007	16,943	11,683	18,767	22,630	8,775	13,446	14,715	18,490	13,126	Consumption expenditures	
อาหารและเครื่องดื่ม (ไม่มีแอลกอฮอล์)	7,841	7,785	6,657	7,770	8,761	4,757	6,674	6,789	7,420	5,536	Food and beverages (excludes alcoholic)	
เครื่องดื่มที่มีแอลกอฮอล์	191	34	218	95	143	32	104	89	216	39	Alcoholic beverages	
ยาสูบ หมาก ยานัตถ์ และอื่น ๆ	91	241	302	121	64	7	164	153	118	42	Tobacco products	
ที่อยู่อาศัย เครื่องแต่งบ้าน และเครื่องใช้	3,639	3,085	2,391	4,808	5,230	2,034	2,795	3,400	4,252	4,448	Household operation, furnitures and equipment	
เครื่องนุ่งห่มและรองเท้า	168	-	-	192	506	-	54	111	82	113	Apparel and footwear	
ค่าใช้จ่ายส่วนบุคคล	761	583	542	788	1,214	382	530	690	761	529	Personal care	
เวชภัณฑ์ และค่าตรวจรักษาพยาบาล	1,562	373	81	144	189	34	42	64	95	128	Medical and health care	
การเดินทาง และการสื่อสาร	4,936	4,124	1,386	4,001	6,009	1,222	2,881	3,061	5,233	1,881	Transport and communication	
การศึกษา	689	681	109	202	302	113	177	149	161	91	Education	
การบันเทิง/การจัดงานพิธีในโอกาสพิเศษ	127	37	16	264	21	195	26	209	130	280	Recreation/special ceremony expenses	
ค่าใช้จ่ายเกี่ยวกับกิจกรรมทางศาสนา	-	-	-	382	-	-	-	-	21	89	Religious activity	
ค่าใช้จ่ายที่ไม่เกี่ยวกับการอุปโภคบริโภค	791	731	406	2,596	4,887	931	1,196	2,253	1,145	656	Non - consumption expenditures	

ที่มา: การสำรวจภาวะเศรษฐกิจและสังคมของครัวเรือน พ.ศ.2566 จังหวัดอ่างทอง  
สำนักงานสถิติแห่งชาติ กระทรวงดิจิทัลเพื่อเศรษฐกิจและสังคม

Source: The 2023 Household Socio-economic Survey, Ang Thong Province,  
National Statistical Office, Ministry of Digital Economy and Society

ตาราง 8.5 ร้อยละของครัวเรือน จำแนกตามค่าใช้จ่ายทั้งสิ้นเฉลี่ยต่อเดือน และขนาดของครัวเรือน พ.ศ. 2566

Table 8.5 Percentage of Households by Average Total Monthly Expenditure and Household Size: 2023

ค่าใช้จ่าย	รวมทั้งสิ้น Total	ขนาดของครัวเรือน (คน) Household size (Person)				Expenditure
		1 - 2	3 - 4	5 - 7	8 และมากกว่า 8 and over	
<b>ค่าใช้จ่ายทั้งสิ้นเฉลี่ยต่อเดือนต่อครัวเรือน</b>	100.0	100.0	100.0	100.0	100.0	<b>Total monthly expenditures per household</b>
ต่ำกว่า 3,001 บาท	0.4	0.8	-	-	-	Less than 3,001 baht
3,001 - 5,000 บาท	4.2	7.8	-	-	-	3,001 - 5,000 baht
5,001 - 10,000 บาท	23.0	37.3	9.2	-	-	5,001 - 10,000 baht
10,001 - 15,000 บาท	24.6	26.5	30.1	2.3	-	10,001 - 15,000 baht
15,001 - 30,000 บาท	33.6	22.4	44.2	57.1	12.6	15,001 - 30,000 baht
30,001 - 50,000 บาท	10.7	5.1	12.1	29.0	44.5	30,001 - 50,000 baht
มากกว่า 50,000 บาท	3.5	0.2	4.4	11.7	42.9	More than 50,000 baht
<b>ค่าใช้จ่ายทั้งสิ้นเฉลี่ยต่อเดือนต่อคน</b>	100.0	100.0	100.0	100.0	100.0	<b>Total monthly expenditures per capita</b>
ต่ำกว่า 1,501 บาท	-	-	-	-	-	Less than 1,501 baht
1,501 - 3,000 บาท	5.8	3.5	6.7	5.9	12.6	1,501 - 3,000 baht
3,001 - 5,000 บาท	31.4	19.5	45.0	43.9	49.5	3,001 - 5,000 baht
5,001 - 10,000 บาท	42.6	46.9	36.7	41.2	38.0	5,001 - 10,000 baht
10,001 - 15,000 บาท	12.4	17.5	6.0	9.0	-	10,001 - 15,000 baht
15,001 - 30,000 บาท	7.9	11.4	5.3	-	-	15,001 - 30,000 baht
30,001 - 50,000 บาท	0.7	1.1	0.4	-	-	30,001 - 50,000 baht
มากกว่า 50,000 บาท	0.1	0.2	-	-	-	More than 50,000 baht

ที่มา: การสำรวจภาวะเศรษฐกิจและสังคมของครัวเรือน พ.ศ. 2566 จังหวัดอ่างทอง  
สำนักงานสถิติแห่งชาติ กระทรวงดิจิทัลเพื่อเศรษฐกิจและสังคม

Source: The 2023 Household Socio-economic Survey, Ang Thong Province,  
National Statistical Office, Ministry of Digital Economy and Society

Table 8.6 Average Amount of Debt per Household by Purpose of Borrowing and Socio-Economic Class of Household: 2023

วัตถุประสงค์ของการกู้ยืม	สถานะทางเศรษฐกิจสังคมของครัวเรือน Socio-economic class of household										Purpose of borrowing
	ผู้ถือครองทำการเกษตร/เพาะเลี้ยง Farm operators/Culture			ผู้ประกอบการ ของตนเอง ที่ไม่ใช่ การเกษตร Entrepreneurs for non- agricultural business	ลูกจ้าง Employees					ผู้ปฏิบัติงาน ในกระบวน การผลิต ก่อสร้าง และเหมืองแร่ ผู้ไม่ได้ ปฏิบัติงาน เชิงเศรษฐกิจ Economically inactive	
	ปลูกพืช/เลี้ยงสัตว์/เพาะเลี้ยง Plant/Animal/Culture		ประมง ป่าไม้ ล่าสัตว์		ผู้จัดการ นักวิชาการ และผู้ปฏิบัติงาน วิชาชีพ Professional, technician and manager	คนงาน เกษตร ป่าไม้ และประมง Labourers in agriculture, forestry and fishery	คนงานด้าน การขนส่ง และงานพื้นฐาน Labourers in logistics, transportation and basic work	เสมียน พนักงานขาย และให้บริการ Clerical, sales and service workers	ผู้ปฏิบัติงาน ในกระบวน การผลิต ก่อสร้าง และเหมืองแร่ Workers related to production, construction and mining		
	ส่วนใหญ่เป็น เจ้าของที่ดิน Mainly owning land	ส่วนใหญ่ เช่าที่ดิน/ ทำฟรี renting land/ land occupied for free	หาของป่า บริการทาง การเกษตร Fishing, forestry, hunting, agricultural services								
จำนวนครัวเรือนทั้งสิ้น	48,791	31,749	14,884	30,714	44,830	12,287	17,156	22,968	28,223	21,278	Total number of household
จำนวนหนี้สินเฉลี่ยต่อครัวเรือน (บาท)	161,935	254,297	36,709	187,566	256,444	31,286	34,289	152,474	109,052	113,264	Average amount of debt per household (baht)
<b>จำแนกตามวัตถุประสงค์</b>											<b>By purpose of borrowing</b>
ใช้ซื้อ/เช่าซื้อบ้านและ/หรือที่ดิน	8,497	-	-	57,476	25,260	-	-	38,145	11,530	18,832	Purchase/hire purchase house and/or land
ใช้ในการศึกษา	241	-	5,791	-	445	-	-	884	900	-	Education
ใช้จ่ายอุปโภคบริโภคอื่น ๆ ในครัวเรือน	62,751	79,501	27,248	67,950	58,468	31,286	34,289	73,002	80,638	86,644	Household consumption
ใช้ในการทำธุรกิจ	11,231	-	3,670	51,638	-	-	-	2,485	110	1,354	Business
ใช้ในการทำเกษตร	79,215	174,796	-	10,501	172,270	-	-	28,441	15,874	6,434	Farming
หนี้อื่น ๆ	-	-	-	-	-	-	-	9,518	-	-	Others
<b>จำแนกตามแหล่งเงินทุน</b>											<b>By source of loan</b>
หนี้ในระบบ	159,445	254,297	33,089	182,927	255,642	31,286	34,289	151,005	107,175	110,760	Formal sector
หนี้นอกระบบ	2,490	-	3,619	4,638	802	-	-	1,469	1,877	2,505	Informal sector

ที่มา: การสำรวจภาวะเศรษฐกิจและสังคมของครัวเรือน พ.ศ. 2566 จังหวัดอ่างทอง  
สำนักงานสถิติแห่งชาติ กระทรวงดิจิทัลเพื่อเศรษฐกิจและสังคม

Source: The 2023 Household Socio-economic Survey, Ang Thong Province,  
National Statistical Office, Ministry of Digital Economy and Society

ตาราง 8.7 หนี้สินเฉลี่ยต่อครัวเรือนที่เป็นหนี้ จำแนกตามวัตถุประสงค์ของการกู้ยืม และสถานะทางเศรษฐกิจสังคมของครัวเรือน พ.ศ. 2566

Table 8.7 Average Amount of Debt per Indebted Household by Purpose of Borrowing and Socio-Economic Class of Household: 2023

วัตถุประสงค์ของการกู้ยืม	สถานะทางเศรษฐกิจสังคมของครัวเรือน Socio-economic class of household										Purpose of borrowing	
	ผู้ถือครองทำการเกษตร/เพาะเลี้ยง Farm operators/Culture			ผู้ประกอบการ ของตนเอง ที่ไม่ใช่ การเกษตร Entrepreneurs for non- agricultural business	ลูกจ้าง Employees					ผู้ปฏิบัติงาน ในกระบวนการ การผลิต ก่อสร้าง และเหมืองแร่ Workers related to production, construction and mining		ผู้ไม่ได้ ปฏิบัติงาน เชิงเศรษฐกิจ Economically inactive
	ปลูกพืช/เลี้ยงสัตว์/เพาะเลี้ยง Plant/Animal/Culture		ประมง ป่าไม้ ล่าสัตว์ หาของป่า บริการทาง การเกษตร Fishing, forestry, hunting, agricultural services		ผู้จัดการ นักวิชาการ และผู้ปฏิบัติงาน วิชาชีพ Professional, technician and manager	คนงาน เกษตร ป่าไม้ และประมง Labourers in agriculture, forestry and fishery	คนงานด้าน การขนส่ง และงานพื้นฐาน Labourers in logistics, transportation and basic work	เสมียน พนักงานขาย และให้บริการ Clerical, sales and service workers				
	ส่วนใหญ่เป็น เจ้าของที่ดิน Mainly owning land	ส่วนใหญ่ เช่าที่ดิน/ ทำฟรี Mainly renting land/ land occupied for free										
จำนวนครัวเรือนที่เป็นหนี้ทั้งสิ้น	2,812	2,464	942	6,775	2,521	608	653	4,615	9,131	4,968	Total number of indebted household	
จำนวนหนี้สินเฉลี่ยต่อครัวเรือน ที่เป็นหนี้ (บาท)	278,170	327,696	61,918	396,555	675,472	57,704	149,604	356,223	199,689	504,470	Average amount of debt per indebted household (baht)	
<b>จำแนกตามวัตถุประสงค์</b>											<b>By purpose of borrowing</b>	
ใช้ซื้อ/เช่าซื้อบ้านและ/หรือที่ดิน	14,596	-	-	121,518	66,535	-	-	89,119	21,113	84,044	Purchase/hire purchase house and/or land	
ใช้ในการศึกษา	414	-	9,768	-	1,173	-	-	2,065	1,648	-	Education	
ใช้จ่ายอุปโภคบริโภคอื่น ๆ ในครัวเรือน	107,793	102,447	45,960	143,662	154,005	57,704	149,604	170,553	147,659	386,670	Household consumption	
ใช้ในการทำธุรกิจ	19,293	-	6,190	109,175	-	-	-	5,806	201	6,044	Business	
ใช้ในการทำเกษตร	136,075	225,249	-	22,201	453,759	-	-	66,446	29,068	28,713	Farming	
หนี้อื่น ๆ	-	-	-	-	-	-	-	22,236	-	-	Others	
<b>จำแนกตามแหล่งเงินทุน</b>											<b>By source of loan</b>	
หนี้ในระบบ	273,893	327,696	55,813	386,749	673,361	57,704	149,604	352,790	196,253	494,293	Formal sector	
หนี้นอกระบบ	4,277	-	6,105	9,806	2,112	-	-	3,433	3,437	11,177	Informal sector	

ที่มา: การสำรวจภาวะเศรษฐกิจและสังคมของครัวเรือน พ.ศ. 2566 จังหวัดอ่างทอง  
สำนักงานสถิติแห่งชาติ กระทรวงดิจิทัลเพื่อเศรษฐกิจและสังคม

Source: The 2023 Household Socio-economic Survey, Ang Thong Province,  
National Statistical Office, Ministry of Digital Economy and Society





สถิตยัติธรรม ความมั่นคง การเมือง และการปกครอง

---

Justice, Security, Political and Public Administration Statistics



ตาราง 9.1 สถิติคดีอาญาที่น่าสนใจ จำแนกตามประเภทความผิด พ.ศ. 2563 - 2566

Table 9.1 Statistics of Reported Interesting Crimes by Type of Crimes: 2020 - 2023

(ราย Case)

ประเภทความผิด	2563 (2020)		2564 (2021)		2565 (2022)		2566 (2023)		Type of crimes
	รับแจ้ง Reported	จับกุม Arrested	รับแจ้ง Reported	จับกุม Arrested	รับแจ้ง Reported	จับกุม Arrested	รับแจ้ง Reported	จับกุม Arrested	
ฐานความผิดเกี่ยวกับชีวิต ร่างกาย และเพศ	71	70	89	87	58	73	85	83	Life, body and sex
ฐานความผิดเกี่ยวกับทรัพย์สิน	204	185	234	209	191	245	125	119	Assets
ฐานความผิดพิเศษ	48	47	24	24	71	70	123	94	Special offense
คดีความผิดที่รัฐเป็นผู้เสียหาย	1,697	1,977	2,669	3,031	2,592	2,884	299	298	Victimless crimes

หมายเหตุ: ข้อมูลเกี่ยวกับคดีความผิดที่รัฐเป็นผู้เสียหาย เป็นข้อมูลการจับกุม (ราย) และผู้ต้องหาที่ถูกจับกุม (คน)

ที่มา: ตำรวจภูธรจังหวัดอ่างทอง

Note: The data of offence against the state refers to the arrested (case) and accused (person).

Source: Ang Thong Provincial Police



สถิติเศรษฐกิจ

---

Economic Statistics



บัญชีประชาชาติ

---

National Accounts





ตาราง 10.1 ผลิตภัณฑ์ภาค และจังหวัด ณ ราคาประจำปี พ.ศ. 2565

Table 10.1 Gross Regional Product and Gross Provincial Product at Current Market Prices: 2022

ภาค/จังหวัด	ผลิตภัณฑ์ภาค และจังหวัด (ล้านบาท) Gross Regional Product and Gross Provincial Product (Million Baht)	ประชากร (1,000 คน) Population (1,000 persons)	ผลิตภัณฑ์จังหวัด ต่อหัว (บาท) GPP per capita (Baht)	การเรียงลำดับผลิตภัณฑ์จังหวัดต่อหัว		Region/Province
				GPP per capita rankings		
				ภาค Region	ประเทศ Country	
<b>ทั่วราชอาณาจักร</b>	<b>17,378,017</b>	<b>69,851</b>	<b>248,789</b>			<b>Whole Kingdom</b>
<b>กรุงเทพมหานครและปริมณฑล</b>	<b>8,096,340</b>	<b>17,399</b>	<b>465,327</b>			<b>Bangkok and Vicinities</b>
กรุงเทพมหานคร	5,746,918	9,063	634,109	1	2	Bangkok
สมุทรปราการ	724,173	2,327	311,251	3	9	Samut Prakan
นนทบุรี	369,103	1,838	200,764	6	19	Nonthaburi
ปทุมธานี	448,596	1,841	243,639	5	14	Pathum Thani
นครปฐม	367,247	1,243	295,404	4	10	Nakhon Pathom
สมุทรสาคร	440,303	1,087	405,187	2	7	Samut Sakhon
<b>ภาคกลาง</b>	<b>901,679</b>	<b>3,170</b>	<b>284,408</b>			<b>Central Region</b>
พระนครศรีอยุธยา	418,104	916	456,286	1	5	Phra Nakhon Si Ayutthaya
อ่างทอง	31,947	245	130,469	6	34	Ang Thong
ลพบุรี	119,243	772	154,449	3	26	Lop Buri
สิงห์บุรี	27,932	184	151,441	4	27	Sing Buri
ชัยนาท	42,627	288	148,039	5	29	Chai Nat
สระบุรี	261,825	765	342,370	2	8	Saraburi
<b>ภาคตะวันออก</b>	<b>3,281,703</b>	<b>6,364</b>	<b>515,683</b>			<b>Eastern Region</b>
ชลบุรี	1,173,449	1,961	598,448	2	3	Chon Buri
ระยอง	1,083,867	1,080	1,003,497	1	1	Rayong
จันทบุรี	154,347	570	270,863	5	11	Chanthaburi

ตาราง 10.1 ผลิตภัณฑ์ภาค และจังหวัด ณ ราคาประจำปี พ.ศ. 2565 (ต่อ)

Table 10.1 Gross Regional Product and Gross Provincial Product at Current Market Prices: 2022 (Cont.)

ภาค/จังหวัด	ผลิตภัณฑ์ภาค และจังหวัด (ล้านบาท) Gross Regional Product and Gross Provincial Product (Million Baht)	ประชากร (1,000 คน) Population (1,000 persons)	ผลิตภัณฑ์จังหวัด ต่อหัว (บาท) GPP per capita (Baht)	การเรียงลำดับผลิตภัณฑ์จังหวัดต่อหัว		Region/Province
				GPP per capita rankings		
				ภาค Region	ประเทศ Country	
ตราด	52,599	278	189,386	6	21	Trat
ฉะเชิงเทรา	441,027	892	494,545	3	4	Chachoengsao
ปราจีนบุรี	291,747	655	445,123	4	6	Prachin Buri
นครนายก	32,511	264	123,366	7	37	Nakhon Nayok
สระแก้ว	52,157	665	78,482	8	71	Sa Kaeo
<b>ภาคตะวันตก</b>	<b>635,921</b>	<b>3,659</b>	<b>173,815</b>			<b>Western Region</b>
ราชบุรี	200,642	810	247,560	1	13	Ratchaburi
กาญจนบุรี	121,372	833	145,628	5	30	Kanchanaburi
สุพรรณบุรี	103,336	849	121,781	6	38	Suphan Buri
สมุทรสงคราม	29,201	177	165,279	3	23	Samut Songkhram
เพชรบุรี	78,527	503	156,261	4	25	Phetchaburi
ประจวบคีรีขันธ์	102,844	487	211,209	2	18	Prachuap Khiri Khan
<b>ภาคเหนือ</b>	<b>1,315,813</b>	<b>11,220</b>	<b>117,276</b>			<b>Northern Region</b>
เชียงใหม่	244,210	1,795	136,043	3	31	Chiang Mai
ลำพูน	90,388	389	232,559	1	16	Lamphun
ลำปาง	74,915	693	108,106	9	46	Lampang
อุตรดิตถ์	44,862	401	111,799	8	45	Uttaradit
แพร่	31,655	367	86,170	15	62	Phrae
น่าน	37,616	437	86,057	16	63	Nan

ตาราง 10.1 ผลิตภัณฑ์ภาค และจังหวัด ณ ราคาประจำปี พ.ศ. 2565 (ต่อ)

Table 10.1 Gross Regional Product and Gross Provincial Product at Current Market Prices: 2022 (Cont.)

ภาค/จังหวัด	ผลิตภัณฑ์ภาค และจังหวัด (ล้านบาท) Gross Regional Product and Gross Provincial Product (Million Baht)	ประชากร (1,000 คน) Population (1,000 persons)	ผลิตภัณฑ์จังหวัด ต่อหัว (บาท) GPP per capita (Baht)	การเรียงลำดับผลิตภัณฑ์จังหวัดต่อหัว		Region/Province
				GPP per capita rankings		
				ภาค Region	ประเทศ Country	
พะเยา	36,377	362	100,588	10	49	Phayao
เชียงราย	107,306	1,137	94,375	12	53	Chiang Rai
แม่ฮ่องสอน	15,670	242	64,665	17	76	Mae Hong Son
นครสวรรค์	118,867	904	131,523	4	33	Nakhon Sawan
อุทัยธานี	31,749	272	116,862	6	40	Uthai Thani
กำแพงเพชร	127,973	780	164,014	2	24	Kamphaeng Phet
ตาก	60,538	536	112,899	7	43	Tak
สุโขทัย	53,021	606	87,497	14	59	Sukhothai
พิษณุโลก	105,964	894	118,558	5	39	Phitsanulok
พิจิตร	50,453	503	100,241	11	50	Phichit
เพชรบูรณ์	84,249	901	93,465	13	54	Phetchabun
<b>ภาคตะวันออกเฉียงเหนือ</b>	<b>1,755,393</b>	<b>18,295</b>	<b>95,948</b>			<b>Northeastern Region</b>
นครราชสีมา	335,472	2,497	134,338	1	32	Nakhon Ratchasima
บุรีรัมย์	104,962	1,193	88,012	9	58	Buri Ram
สุรินทร์	88,659	1,041	85,152	11	64	Surin
ศรีสะเกษ	80,438	933	86,259	10	61	Si Sa Ket
อุบลราชธานี	141,089	1,730	81,555	14	68	Ubon Ratchathani
ยโสธร	32,468	448	72,523	18	73	Yasothon
ชัยภูมิ	73,528	921	79,864	16	70	Chaiyaphum

ตาราง 10.1 ผลิตภัณฑ์ภาค และจังหวัด ณ ราคาประจำปี พ.ศ. 2565 (ต่อ)

Table 10.1 Gross Regional Product and Gross Provincial Product at Current Market Prices: 2022 (Cont.)

ภาค/จังหวัด	ผลิตภัณฑ์ภาค และจังหวัด (ล้านบาท) Gross Regional Product and Gross Provincial Product (Million Baht)	ประชากร (1,000 คน) Population (1,000 persons)	ผลิตภัณฑ์จังหวัด ต่อหัว (บาท) GPP per capita (Baht)	การเรียงลำดับผลิตภัณฑ์จังหวัดต่อหัว		Region/Province
				GPP per capita rankings		
				ภาค Region	ประเทศ Country	
อำนาจเจริญ	22,928	281	81,556	13	67	Amnat Chareon
บึงกาฬ	31,755	357	89,033	7	56	Bueng Kan
หนองบัวลำภู	31,696	471	67,363	20	75	Nong Bua Lam Phu
ขอนแก่น	216,367	1,709	126,636	2	35	Khon Kaen
อุดรธานี	120,539	1,249	96,546	5	52	Udon Thani
เลย	61,176	536	114,156	3	42	Loei
หนองคาย	47,315	454	104,175	4	47	Nong Khai
มหาสารคาม	67,773	769	88,134	8	57	Maha Sarakham
ร้อยเอ็ด	83,818	1,044	80,249	15	69	Roi Et
กาฬสินธุ์	65,764	784	83,907	12	65	Kalasin
สกลนคร	70,457	910	77,408	17	72	Sakon Nakhon
นครพนม	50,217	544	92,347	6	55	Nakhon Phanom
มุกดาหาร	28,973	427	67,885	19	74	Mukdahan
<b>ภาคใต้</b>	<b>1,391,168</b>	<b>9,743</b>	<b>142,781</b>			<b>Southern Region</b>
นครศรีธรรมราช	191,317	1,524	125,560	7	36	Nakhon Si Thammarat
กระบี่	82,055	431	190,573	4	20	Krabi
พังงา	55,941	249	224,869	3	17	Phang-nga
ภูเก็ต	153,478	608	252,279	1	12	Phuket
สุราษฎร์ธานี	209,990	1,164	180,373	5	22	Surat Thani

ตาราง 10.1 ผลิตภัณฑ์ภาค และจังหวัด ณ ราคาประจำปี พ.ศ. 2565 (ต่อ)

Table 10.1 Gross Regional Product and Gross Provincial Product at Current Market Prices: 2022 (Cont.)

ภาค/จังหวัด	ผลิตภัณฑ์ภาค และจังหวัด (ล้านบาท) Gross Regional Product and Gross Provincial Product (Million Baht)	ประชากร (1,000 คน) Population (1,000 persons)	ผลิตภัณฑ์จังหวัด ต่อหัว (บาท) GPP per capita (Baht)	การเรียงลำดับผลิตภัณฑ์จังหวัดต่อหัว		Region/Province
				GPP per capita rankings		
				ภาค Region	ประเทศ Country	
ระนอง	29,866	288	103,800	10	48	Ranong
ชุมพร	119,364	501	238,147	2	15	Chumphon
สงขลา	254,368	1,689	150,634	6	28	Songkhla
สตูล	33,595	299	112,502	9	44	Satun
ตรัง	73,425	633	115,957	8	41	Trang
พัทลุง	42,847	492	87,154	12	60	Phatthalung
ปัตตานี	53,029	649	81,652	13	66	Pattani
ยะลา	47,059	481	97,883	11	51	Yala
นราธิวาส	44,835	736	60,876	14	77	Narathiwat

หมายเหตุ: ข้อมูลเบื้องต้น

ที่มา: สำนักงานสภาพัฒนาการเศรษฐกิจและสังคมแห่งชาติ

สำนักนายกรัฐมนตรี

Note: Data is preliminary

Source: Office of the National Economic and Social Development Council,

Office of the Prime Minister

Table 10.2 Gross Provincial Product at Current Market Prices by Economic Activities: 2018 - 2022

(ล้านบาท Million baht)

สาขาการผลิต	2561 <sup>r</sup> (2018)	2562 <sup>r</sup> (2019)	2563 <sup>r</sup> (2020)	2564 <sup>r</sup> (2021)	2565 <sup>p</sup> (2022)	Economic activities
<b>ภาคเกษตร</b>	5,501	5,582	4,064	3,877	4,795	<b>Agriculture</b>
เกษตรกรรม การป่าไม้ และการประมง	5,501	5,582	4,064	3,877	4,795	Agriculture, forestry and fishing
<b>ภาคนอกเกษตร</b>	25,608	26,244	27,216	26,829	27,152	<b>Non-Agriculture</b>
<b>อุตสาหกรรม</b>	10,504	10,832	11,415	11,430	11,261	<b>Industrial</b>
การทำเหมืองแร่และเหมืองหิน	2,482	2,370	2,690	2,647	2,636	Mining and quarrying
การผลิตอุตสาหกรรม	5,854	5,940	6,399	6,713	6,198	Manufacturing
ไฟฟ้า ก๊าซ และระบบปรับอากาศ	2,053	2,420	2,202	1,923	2,274	Electricity, gas steam and air conditioning supply
การประปาและการจัดการของเสีย	116	103	124	147	153	Water supply; sewerage, waste management and remediation activities
<b>บริการ</b>	15,104	15,411	15,801	15,399	15,891	<b>Services</b>
การก่อสร้าง	1,043	1,054	1,320	1,097	1,068	Construction
การขายส่ง การขายปลีก การซ่อมแซมยานยนต์ และจักรยานยนต์	4,342	4,541	4,682	4,505	4,434	Wholesale and retail trade; repair of motor vehicles and motorcycles
การขนส่ง และสถานที่เก็บสินค้า	1,506	1,483	1,357	1,375	1,499	Transportation and storage
ที่พักแรมและบริการด้านอาหาร	37	40	26	25	35	Accommodation and food service activities
ข้อมูลข่าวสารและการสื่อสาร	360	392	378	369	312	Information and communication
การเงินและการประกันภัย	2,032	1,952	1,988	1,924	2,084	Financial and insurance activities
กิจกรรมเกี่ยวกับอสังหาริมทรัพย์	1,023	968	1,056	949	1,173	Real estate activities
กิจกรรมวิชาชีพ วิทยาศาสตร์ และกิจกรรมทางวิชาการ	9	8	7	6	6	Professional, scientific and technical activities
กิจกรรมการบริหารและบริการสนับสนุนอื่น ๆ	64	63	55	44	64	Administrative and support service activities
การบริหารราชการ การป้องกันประเทศฯ	1,284	1,327	1,352	1,393	1,358	Public administration and defence; compulsory social security
การศึกษา	1,771	1,810	1,853	1,893	1,944	Education
กิจกรรมด้านสุขภาพและงานสังคมสงเคราะห์	1,268	1,338	1,308	1,388	1,485	Human health and social work activities
ศิลปะ ความบันเทิง และนันทนาการ	137	164	166	194	202	Arts, entertainment and recreation
กิจกรรมการบริการด้านอื่น ๆ	228	270	252	237	227	Other service activities
<b>ผลิตภัณฑ์จังหวัด</b>	<b>31,109</b>	<b>31,826</b>	<b>31,280</b>	<b>30,706</b>	<b>31,947</b>	<b>Gross Provincial Product (GPP)</b>
<b>ผลิตภัณฑ์จังหวัดต่อหัว (บาท)</b>	<b>124,439</b>	<b>127,962</b>	<b>126,419</b>	<b>124,745</b>	<b>130,469</b>	<b>GPP per capita (Baht)</b>
<b>ประชากร (1,000 คน)</b>	<b>250</b>	<b>249</b>	<b>247</b>	<b>246</b>	<b>245</b>	<b>Population (1,000 persons)</b>

ที่มา: สำนักงานสภาพัฒนาการเศรษฐกิจและสังคมแห่งชาติ  
สำนักนายกรัฐมนตรี

Source: Office of the National Economic and Social Development Council,  
Office of the Prime Minister

ตาราง 10.3 ผลิตภัณฑ์จังหวัด แบบปริมาณลูกโซ่ (ปีอ้างอิง พ.ศ. 2545) จำแนกตามสาขาการผลิต พ.ศ. 2561 - 2565

Table 10.3 Gross Provincial Product Chain Volume Measures (Reference Year = 2002) by Economic Activities: 2018 - 2022

(ล้านบาท Million baht)

สาขาการผลิต	2561 <sup>r</sup> (2018)	2562 <sup>r</sup> (2019)	2563 <sup>r</sup> (2020)	2564 <sup>r</sup> (2021)	2565 <sup>D</sup> (2022)	Economic activities
<b>ภาคเกษตร</b>	<b>2,448</b>	<b>2,402</b>	<b>1,747</b>	<b>1,702</b>	<b>1,929</b>	<b>Agriculture</b>
เกษตรกรรม การป่าไม้ และการประมง	2,448	2,402	1,747	1,702	1,929	Agriculture, forestry and fishing
<b>ภาคนอกเกษตร</b>	<b>17,012</b>	<b>17,066</b>	<b>17,310</b>	<b>16,797</b>	<b>16,638</b>	<b>Non-Agriculture</b>
<b>อุตสาหกรรม</b>	<b>7,729</b>	<b>7,713</b>	<b>7,715</b>	<b>7,400</b>	<b>7,195</b>	<b>Industrial</b>
การทำเหมืองแร่และเหมืองหิน	1,514	1,379	1,502	1,416	1,354	Mining and quarrying
การผลิตอุตสาหกรรม	4,557	4,576	4,525	4,455	4,376	Manufacturing
ไฟฟ้า ก๊าซ และระบบปรับอากาศ	1,565	1,707	1,586	1,422	1,358	Electricity, gas steam and air conditioning supply
การประปาและการจัดการของเสีย	66	60	76	86	89	Water supply; sewerage, waste management and remediation activities
<b>บริการ</b>	<b>9,536</b>	<b>9,602</b>	<b>9,833</b>	<b>9,621</b>	<b>9,661</b>	<b>Services</b>
การก่อสร้าง	724	728	924	758	720	Construction
การขายส่ง การขายปลีก การซ่อมแซมยานยนต์ และจักรยานยนต์	2,401	2,459	2,530	2,541	2,510	Wholesale and retail trade; repair of motor vehicles and motorcycles
การขนส่ง และสถานที่เก็บสินค้า	933	919	843	833	879	Transportation and storage
ที่พักแรมและบริการด้านอาหาร	26	28	21	21	27	Accommodation and food service activities
ข้อมูลข่าวสารและการสื่อสาร	510	560	542	533	457	Information and communication
การเงินและการประกันภัย	1,366	1,308	1,366	1,330	1,309	Financial and insurance activities
กิจกรรมเกี่ยวกับอสังหาริมทรัพย์	1,084	1,020	1,102	988	1,216	Real estate activities
กิจกรรมวิชาชีพ วิทยาศาสตร์ และกิจกรรมทางวิชาการ	8	7	6	5	5	Professional, scientific and technical activities
กิจกรรมการบริหารและบริการสนับสนุนอื่น ๆ	42	41	36	27	38	Administrative and support service activities
การบริหารราชการ การป้องกันประเทศฯ	699	707	707	711	672	Public administration and defence; compulsory social security
การศึกษา	853	855	862	864	861	Education
กิจกรรมด้านสุขภาพและงานสังคมสงเคราะห์	770	797	767	796	822	Human health and social work activities
ศิลปะ ความบันเทิง และนันทนาการ	108	129	130	151	151	Arts, entertainment and recreation
กิจกรรมการบริการด้านอื่น ๆ	148	172	161	151	136	Other service activities
<b>ผลิตภัณฑ์จังหวัด (ปริมาณลูกโซ่)</b>	<b>19,022</b>	<b>19,009</b>	<b>18,324</b>	<b>17,791</b>	<b>17,942</b>	<b>Gross Provincial Product (CVMs)</b>

หมายเหตุ: ปริมาณลูกโซ่ไม่มีคุณสมบัติของการบวก คือ ผลรวมของมูลค่าส่วนย่อยไม่เท่ากับมูลค่าส่วนรวมที่เกิดจากการทำปริมาณลูกโซ่

ที่มา: สำนักงานสภาพัฒนาการเศรษฐกิจและสังคมแห่งชาติ สำนักงานนายกรัฐมนตรี

Note: Chain volume series are not additive. The sum of the components will thus not be equal to the shown totals.

Source: Office of the National Economic and Social Development Council, Office of the Prime Minister





สถิติเกษตรและประมง

---

Agriculture and Fishery Statistics



ตาราง 11.1 การใช้ที่ดิน พ.ศ. 2561 - 2565

Table 11.1 Land Utilization: 2018 - 2022

(ไร่ Rai)

ปี Year	เนื้อที่ทั้งหมด Total land	เนื้อที่ประโยชน์ทางการเกษตร Agricultural landuse						เนื้อที่ นอการเกษตร Unclassified land	เนื้อที่ป่าไม้ Forest land
		รวมยอด Total	นาข้าว Paddy land	พืชไร่ Upland field crop	สวนไม้ผลและ ไม้ยืนต้น Fruit trees and perennial trees	สวนผัก ไม้ดอก/ไม้ประดับ Vegetable, cut flowers and ornamental plant	เนื้อที่ประโยชน์ ทางการเกษตร อื่น ๆ Others		
2561 (2018)	605,232	422,001	342,428	49,794	-	7,552	22,227	183,231	-
2562 (2019)	605,232	411,849	343,328	23,915	10,672	7,206	26,728	193,383	-
2563 (2020)	605,232	412,208	343,521	23,967	10,775	7,207	26,738	193,024	-
2564 (2021)	605,232	412,285	343,661	23,943	10,765	7,204	26,712	192,947	-
2565 (2022)	605,232	390,786	312,544	22,581	23,991	5,295	26,375	214,446	-

ที่มา: สำนักงานเศรษฐกิจการเกษตร กระทรวงเกษตรและสหกรณ์

Source: Office of Agricultural Economics, Ministry of Agriculture and Cooperatives

ตาราง 11.2 ลักษณะการถือครองที่ดินทางการเกษตร พ.ศ. 2561 - 2565

Table 11.2 Type of Agricultural Landholding: 2018 - 2022

(ไร่ Rai)

ปี Year	เนื้อที่ทั้งหมด Total agricultural land	เนื้อที่ของตนเอง Owned	เนื้อที่ของผู้อื่น Others' land		
			รวม Total	เช่าผู้อื่น Rent	รับจำนอง/รับขายฝาก/ได้ทำฟรี Mortgaged/redemption/free use
2561 (2018)	424,417	232,841	191,576	185,443	6,133
2562 (2019)	424,488	232,798	191,690	185,543	6,146
2563 (2020)	422,380	231,625	190,755	184,641	6,113
2564 (2021)	412,285	225,998	186,287	180,306	5,981
2565 (2022)	390,786	214,214	176,572	170,903	5,669

ที่มา: สำนักงานเศรษฐกิจการเกษตร กระทรวงเกษตรและสหกรณ์

Source: Office of Agricultural Economics, Ministry of Agriculture and Cooperatives

ตาราง 11.3 เนื้อที่ปลูกข้าวนาปี เนื้อที่เก็บเกี่ยว ผลผลิต และผลผลิตเฉลี่ยต่อไร่ จำแนกตามประเภทข้าว และอำเภอ ปีเพาะปลูก 2566

Table 11.3 Planted Area of Major Rice Harvested Area, Production and Yield per Rai by Type of Rice and District: Crop Year 2023

อำเภอ	เนื้อที่เพาะปลูกข้าว (ไร่)		เนื้อที่เก็บเกี่ยว (ไร่)		ผลผลิต (ตัน)		ผลผลิตเฉลี่ยต่อไร่ (กก.)				District	
	Planted area (Rai)		Harvested area (Rai)		Production (Ton)		Yield per rai (Kgs.)		Yield per rai (Kgs.)			
	ข้าวเจ้า Non- glutinous rice	ข้าวเหนียว Glutinous rice	ข้าวเจ้า Non- glutinous rice	ข้าวเหนียว Glutinous rice	ข้าวเจ้า Non- glutinous rice	ข้าวเหนียว Glutinous rice	เนื้อที่เพาะปลูกข้าว Planted area		เนื้อที่เก็บเกี่ยว Harvested area			
						ข้าวเจ้า Non- glutinous rice	ข้าวเหนียว Glutinous rice	ข้าวเจ้า Non- glutinous rice	ข้าวเหนียว Glutinous rice	ข้าวเจ้า Non- glutinous rice	ข้าวเหนียว Glutinous rice	
<b>รวมยอด</b>	<b>371,289.50</b>	<b>840.00</b>	<b>369,193.75</b>	<b>840.00</b>	<b>279,,269.92</b>	<b>588.00</b>	<b>752.16</b>	<b>700.00</b>	<b>756.43</b>	<b>700.00</b>	<b>Total</b>	
อำเภอเมืองอ่างทอง	22,102.00	-	20,957.00	-	15,910.37	-	719.86	-	759.19	-	Mueang Ang Thong District	
อำเภอไชโย	23,401.00	-	23,401.00	-	19,686.09	-	841.25	-	841.25	-	Chaiyo District	
อำเภอบำมอ	6,470.00	-	6,470.00	-	4,187.38	-	647.20	-	647.20	-	Pa Mok District	
อำเภอโพธิ์ทอง	68,364.00	-	68,244.00	-	49,224.81	-	720.04	-	721.31	-	Pho Thong District	
อำเภอแสวงหา	90,856.00	840.00	90,856.00	840.00	71,621.13	588.00	788.29	700.00	788.29	700.00	Sawaeng Ha District	
อำเภอวิเศษชัยชาญ	123,919.00	-	123,088.25	-	93,320.59	-	753.08	-	758.16	-	Wiset Chai Chan District	
อำเภอสามโก้	36,177.50	-	36,177.50	-	25,319.55	-	699.87	-	699.87	-	Samko District	

ที่มา: สำนักงานเกษตรจังหวัดอ่างทอง

Source: Ang Thong Provincial Agricultural Extension Office

ตาราง 11.4 เนื้อที่ปลูกข้าวนาปรัง เนื้อที่เก็บเกี่ยว ผลผลิต และผลผลิตเฉลี่ยต่อไร่ จำแนกตามประเภทข้าว และอำเภอ ปีเพาะปลูก 2566

Table 11.4 Planted Area of Second Rice, Harvested Area, Production and Yield per Rai by Type of Rice and District: Crop Year 2023

อำเภอ	เนื้อที่เพาะปลูกข้าว (ไร่)		เนื้อที่เก็บเกี่ยว (ไร่)		ผลผลิต (ตัน)		ผลผลิตเฉลี่ยต่อไร่ (กก.)				District
	Planted area (Rai)		Harvested area (Rai)		Production (Ton)		Yield per rai (Kgs.)				
							เนื้อที่เพาะปลูกข้าว		เนื้อที่เก็บเกี่ยว		
	ข้าวเจ้า	ข้าวเหนียว	ข้าวเจ้า	ข้าวเหนียว	ข้าวเจ้า	ข้าวเหนียว	ข้าวเจ้า	ข้าวเหนียว	ข้าวเจ้า	ข้าวเหนียว	
	Non-glutinous rice	Glutinous rice	Non-glutinous rice	Glutinous rice	Non-glutinous rice	Glutinous rice	Non-glutinous rice	Glutinous rice	Non-glutinous rice	Glutinous rice	
<b>รวมยอด</b>	<b>255,683.00</b>	<b>324.00</b>	<b>255,683.00</b>	<b>324.00</b>	<b>193,180.36</b>	<b>210.60</b>	<b>755.55</b>	<b>650.00</b>	<b>755.55</b>	<b>650.00</b>	<b>Total</b>
อำเภอเมืองอ่างทอง	28,364.00	-	28,364.00	-	21,880.84	-	771.43	-	771.43	-	Mueang Ang Thong District
อำเภอไชโย	16,750.00	-	16,750.00	-	12,768.86	-	762.32	-	762.32	-	Chaiyo District
อำเภอบำมอ	5,920.00	-	5,920.00	-	4,145.95	-	700.33	-	700.33	-	Pa Mok District
อำเภอโพธิ์ทอง	62,095.00	-	62,095.00	-	47,492.74	-	764.84	-	764.84	-	Pho Thong District
อำเภอแสวงหา	42,944.00	324.00	42,944.00	324.00	30,535.76	210.60	711.06	650.00	711.06	650.00	Sawaeng Ha District
อำเภอวิเศษชัยชาญ	69,355.00	-	69,355.00	-	54,114.24	-	780.25	-	780.25	-	Wiset Chai Chan District
อำเภอสามโก้	30,255.00	-	30,255.00	-	22,241.96	-	735.15	-	735.15	-	Samko District

ที่มา: สำนักงานเกษตรจังหวัดอ่างทอง

Source: Ang Thong Provincial Agricultural Extension Office

ตาราง 11.5 เนื้อที่เพาะปลูกพืชไร่ เนื้อที่เก็บเกี่ยว ผลผลิต และผลผลิตเฉลี่ยต่อไร่ จำแนกตามชนิดของพืชไร่ ปีเพาะปลูก 2566

Table 11.5 Planted Area of Field Crops, Harvested Area, Production and Yield per Rai by Type of Field Crops: Crop Year 2023

ชนิดของพืชไร่	เนื้อที่เพาะปลูก (ไร่) Planted area (Rai)	เนื้อที่เก็บเกี่ยว (ไร่) Harvested area (Rai)	ผลผลิต (ตัน) Production (Ton)	ผลผลิตเฉลี่ยต่อไร่ (กก.) Yield per rai (Kgs.)		Type of field crops
				เนื้อที่เพาะปลูก	เนื้อที่เก็บเกี่ยว	
				Planted area	Harvested area	
หญ้าเลี้ยงสัตว์	500.00	500.00	1,217.63	2,435.26	2,435.26	Forage grass
อ้อยโรงงาน	12,309.00	8,809.00	12,133.50	985.74	1,377.40	Sugarcane
มันเทศ	10.00	10.00	11.00	1,100.00	1,100.00	Sweet potato

ที่มา: สำนักงานเกษตรจังหวัดอ่างทอง

Source: Ang Thong Provincial Agricultural Extension Office



ตาราง 11.6 เนื้อที่เพาะปลูกพืชผัก เนื้อที่เก็บเกี่ยว ผลผลิต และผลผลิตเฉลี่ยต่อไร่ จำแนกตามชนิดพืชผัก ปีเพาะปลูก 2566

Table 11.6 Planted Area of Vegetable Crops, Harvested Area, Production and Yield per Rai by Type of Vegetable Crops: Crop Year 2023

ชนิดของพืชผัก	เนื้อที่เพาะปลูก (ไร่) Planted area (Rai)	เนื้อที่เก็บเกี่ยว (ไร่) Harvested area (Rai)	ผลผลิต (ตัน) Production (Ton)	ผลผลิตเฉลี่ยต่อไร่ (กก.) Yield per rai (Kgs.)		Type of vegetable crops
				เนื้อที่เพาะปลูก	เนื้อที่เก็บเกี่ยว	
				Planted area	Harvested area	
กระเจี๊ยบเขียว	266.00	266.00	636.02	2,391.05	2,391.05	Lady's finger
กระชาย	318.75	294.75	46.62	146.26	158.17	Kaempfer
กะเพรา		412.25	412.25	270.32	655.71	Holy basil
กะหล่ำดอก	655.71					Cauliflower
ข่า	2,071.00	1,682.75	1,202.13	580.46	714.38	Galanga
ข้าวโพดไร่ประทานฝักสด	466.00	418.00	611.35	1,311.91	1,462.56	Specialty corns
ข้าวโพดหวาน	110.00	60.00	69.40	630.91	1,156.67	Sweet corn
คะน้า	1,585.00	1,397.00	1,480.00	933.75	1,059.41	Chinese kale
แค	181.50	181.50	59.52	327.93	327.93	Agasta (Sesbania)
ชะอม	1,954.50	1,954.50	2,649.47	1,355.57	1,355.57	Chaom
ดอกขจร	128.75	128.75	62.42	484.82	484.82	Cowslip creeper
ตะไคร้	1,611.50	1,393.25	880.29	546.26	631.83	Lemon grass
ตั้งโอ้	2.50	1.00	0.20	80.00	200.00	Garland chrysanthemum
ตำลึง	2.00	2.00	0.50	250.00	250.00	Ivy gourd
แตงกวา	981.00	981.00	567.85	578.85	578.85	Cucumber
แตงโมอ่อน	46.00	41.00	38.68	840.76	943.29	Young watermelon
ถั้วฝักยาว	693.50	693.50	411.20	592.93	592.93	Yard long bean
ถั้วพู	2.25	2.25	0.79	348.89	348.89	Wing bean
บวบ	437.25	437.25	292.43	668.79	668.79	Angled loofah
บัวสาย	242.25	242.25	62.82	259.32	259.32	Water lily
ผักกวางตุ้ง	5.25	5.25	0.15	28.57	28.57	Pakchoi
ผักกาดหอม	113.00	77.00	47.25	418.14	613.64	Lettuce
ผักชี	14.00	10.50	4.90	350.00	466.67	Coriander

ตาราง 11.6 เนื้อที่เพาะปลูกพืชผัก เนื้อที่เก็บเกี่ยว ผลผลิต และผลผลิตเฉลี่ยต่อไร่ จำแนกตามชนิดพืชผัก ปีเพาะปลูก 2566 (ต่อ)

Table 11.6 Planted Area of Vegetable Crops, Harvested Area, Production and Yield per Rai by Type of Vegetable Crops: Crop Year 2023 (Cont.)

ชนิดของพืชผัก	เนื้อที่เพาะปลูก (ไร่) Planted area (Rai)	เนื้อที่เก็บเกี่ยว (ไร่) Harvested area (Rai)	ผลผลิต (ตัน) Production (Ton)	ผลผลิตเฉลี่ยต่อไร่ (กก.) Yield per rai (Kgs.)		Type of vegetable crops
				เนื้อที่เพาะปลูก	เนื้อที่เก็บเกี่ยว	
				Planted area	Harvested area	
ผักบุ้งจีน	75.00	69.00	9.46	126.07	137.03	Chinese convolvulus
พริกใหญ่	27.00	27.00	30.80	1,140.74	1,140.74	Banana paper
พริก/แพง	43.75	43.75	75.18	1,718.40	1,718.40	Waxgourd
พริกทอง	1.00	1.00	0.50	500.00	500.00	Pumpkin
มะเขือเทศบริโภคสด	9.00	9.00	3.35	371.67	371.67	Fresh tomato
มะเขือเปราะ	731.75	731.75	690.68	943.87	943.87	Brinjal
มะเขือพวง	74.75	74.75	67.05	896.92	896.92	Cluster egg plant
มะเขืออื่น ๆ		65.25	65.25	33.42	512.18	Other egg plants
มะระจีน	512.18	24.00	24.00	29.30	1,220.83	Chinese bitter melon
มะระอีก	1,220.83					Solanaceae
เมลอนญี่ปุ่น	93.50	93.50	83.20	889.84	889.84	Japanese melon
แมงลัก	60.50	60.50	19.73	326.12	326.12	Raiw
โสน	72.25	72.25	33.64	465.61	465.61	Sesbania
เห็ดนางฟ้า	151.25	151.25	40.14	265.39	265.39	Grey oyster
เห็ดอื่น ๆ	70.00	70.00	30.13	430.43	430.43	Other mushroom
โหระพา	286.50	286.50	216.79	756.68	756.68	Basil
ผักบุ้งไทย	75.75	75.75	7.72	101.91	101.91	Thai convolvulus
พริกขี้หนูเม็ดเล็ก(ขี้หนูสวน)	592.25	592.25	957.62	1,616.91	1,616.91	Bird pepper
พริกขี้หนูเม็ดใหญ่	578.00	578.00	276.82	478.93	478.93	Bird pepper

ที่มา: สำนักงานเกษตรจังหวัดอ่างทอง

Source: Ang Thong Provincial Agricultural Extension Office

ตาราง 11.7 เนื้อที่เพาะปลูกไม้ผลและไม้ยืนต้น เนื้อที่เก็บเกี่ยว ผลผลิต และผลผลิตเฉลี่ยต่อไร่ จำแนกตามชนิดของไม้ผลและไม้ยืนต้น ปีเพาะปลูก 2566

Table 11.7 Planted Area of Fruit Trees and Tree Crops, Harvested Area, Production and Yield per Rai by Type of Fruit Trees and Tree Crops: Crop Year 2023

ชนิดของไม้ผลและไม้ยืนต้น	เนื้อที่เพาะปลูก (ไร่) Planted area (Rai)	เนื้อที่เก็บเกี่ยว (ไร่) Harvested area (Rai)	ผลผลิต (ตัน) Production (Ton)	ผลผลิตเฉลี่ยต่อไร่ (กก.) Yield per rai (Kgs.)		Type of fruit trees and tree crops
				เนื้อที่เพาะปลูก Planted area	เนื้อที่เก็บเกี่ยว Harvested area	
กระท้อน	349.00	147.00	72.10	206.59	490.48	Santol
กล้วยไข่	20.00	2.00	4.20	210.00	2,100.00	Dainty banana
กล้วยตานี	24.00	12.00	1.00	41.67	83.33	Wild balbisiana
กล้วยน้ำว้า	15,986.25	7,485.75	17,499.48	1,094.66	2,337.71	Banana (kluai numwa)
กล้วยหอม	3,268.00	1,159.50	304.71	93.24	262.79	Sweet banana
กล้วยเล็บมือนาง	5.00	1.00	1.41	281.00	1,405.00	Lebmuernang Banana
แก้วมังกร	50.50	17.50	10.78	213.47	616.00	Dragon fruit
ขนุน	442.50	109.50	20.96	47.37	191.42	Jack fruit
ฝรั่ง	451.00	277.00	581.86	1,290.16	2,100.58	Guava
พุทรา	442.00	427.00	70.54	159.59	165.20	Jujube
มะกรูด	1,949.25	1,147.25	640.38	328.52	558.18	Leech lime
มะขาม	97.25	59.25	19.00	195.37	320.68	Tamarind
มะขามเทศ	60.50	42.25	12.75	210.74	301.78	Camachile tree
มะนาว	2,279.00	1,174.50	1,129.48	495.60	961.67	Lime
มะปรางหวาน	234.00	209.00	15.70	67.09	75.12	Marian plum, Plum mango
มะม่วง	22,409.25	10,800.00	9,094.84	405.85	842.12	Mango
มะยงชิด	9.00	2.00	1.50	166.67	750.00	Marian fruit
มะละกอ	332.00	123.50	248.60	748.80	2,012.96	Papaya
ละมุด	530.50	149.00	17.00	32.05	114.09	Sapodilla
ส้มโอ	452.75	103.00	231.29	510.86	2,245.53	Pomelo
ไม้ผลอื่นๆ	52.75	20.00	4.78	90.62	239.00	Other fruit tree
ซีเหล็ก	5.00	5.00	0.96	192.00	192.00	Cassin, Thai Copper Pod
ไผ่	538.50	194.75	198.03	367.74	1,016.84	Bamboo

ตาราง 11.7 เนื้อที่เพาะปลูกไม้ผลและไม้ยืนต้น เนื้อที่เก็บเกี่ยว ผลผลิต และผลผลิตเฉลี่ยต่อไร่ จำแนกตามชนิดของไม้ผลและไม้ยืนต้น ปีเพาะปลูก 2566 (ต่อ)

Table 11.7 Planted Area of Fruit Trees and Tree Crops, Harvested Area, Production and Yield per Rai by Type of Fruit Trees and Tree Crops: Crop Year 2023 (Cont.)

ชนิดของไม้ผลและไม้ยืนต้น	เนื้อที่เพาะปลูก (ไร่) Planted area (Rai)	เนื้อที่เก็บเกี่ยว (ไร่) Harvested area (Rai)	ผลผลิต (ตัน) Production (Ton)	ผลผลิตเฉลี่ยต่อไร่ (กก.) Yield per rai (Kgs.)		Type of fruit trees and tree crops
				เนื้อที่เพาะปลูก	เนื้อที่เก็บเกี่ยว	
				Planted area	Harvested area	
มะพร้าว	1,619.25	779.25	1,446.57	893.36	1,856.36	Coconut
สะเดา	24.00	1.00	0.30	12.50	300.00	Margosa (Neem tree)
อินทผาลัม	111.00	41.00	48.21	434.28	1,175.73	Date Palm

ที่มา: สำนักงานเกษตรจังหวัดอ่างทอง

Source: Ang Thong Provincial Agricultural Extension Office

ตาราง 11.8 เกษตรกรผู้เลี้ยงสัตว์และปศุสัตว์ จำแนกตามอำเภอ พ.ศ. 2566

Table 11.8 Livestock Farmer and Livestock by District: 2023

(ตัว Heads)

อำเภอ	เกษตรกรรวม (ราย) Total farmer (Cases)	โค Cattle	กระบือ Buffalo	สุกร Swine	ไก่ Chicken	เป็ด Duck	แพะ Goat	แกะ Sheep	นกกระทา Partridge	อื่น ๆ Others	District
<b>รวมยอด</b>	<b>15,864</b>	<b>1,414</b>	<b>72</b>	<b>586</b>	<b>13,956</b>	<b>2,129</b>	<b>299</b>	<b>20</b>	<b>63</b>	<b>1,912</b>	<b>Total</b>
อำเภอเมืองอ่างทอง	1,799	138	12	8	1,768	149	21	1	32	43	Mueang Ang Thong District
อำเภอไชโย	1,366	118	4	33	1,240	161	52	-	4	25	Chaiyo District
อำเภอบ้านหมึก	1,336	90	8	7	1,326	109	7	-	14	23	Pa Mok District
อำเภอโพธิ์ทอง	2,936	195	14	45	2,809	307	96	8	3	85	Pho Thong District
อำเภอแสวงหา	1,751	177	13	204	1,688	253	56	6	-	33	Sawaeng Ha District
อำเภอวิเศษชัยชาญ	4,593	282	13	161	3,310	843	58	5	10	1,608	Wiset Chai Chan District
อำเภอสามโก้	2,083	414	8	128	1,815	307	9	-	-	95	Samko District

ที่มา: สำนักงานปศุสัตว์จังหวัดอ่างทอง

Source: Ang Thong Provincial Livestock Office

ตาราง 11.9 ฟาร์มที่เพาะเลี้ยงสัตว์น้ำจืด จำแนกตามประเภทการเลี้ยง ผลผลิตการเลี้ยงสัตว์น้ำจืด และอำเภอ พ.ศ. 2566

Table 11.9 Freshwater Culture Farm by Type of Culture, Production of Freshwater Aquaculture and District: 2023

อำเภอ	ฟาร์ม Farm	ประเภทการเลี้ยง (ไร่) Type of culture (Rai)					ผลผลิตการเลี้ยงสัตว์น้ำจืด (กก.) Production of freshwater aquaculture (Kgs.)	District
		รวมเนื้อที่ Total area	บ่อ Pond	นา Paddy cum fish	ร่องสวน Ditch	กระชัง Cage		
<b>รวมยอด</b>	<b>2,676</b>	<b>6,985</b>	<b>6,023</b>	-	<b>758</b>	<b>204</b>	<b>14,059,494</b>	<b>Total</b>
อำเภอเมืองอ่างทอง	140	508	464	-	12	32	843,934	Mueang Ang Thong District
อำเภอไชโย	128	320	237	-	43	40	472,198	Chaiyo District
อำเภอบ้านแพรก	314	691	506	-	58	127	2,168,327	Pa Mok District
อำเภอโพธิ์ทอง	585	820	695	-	125	-	1,032,601	Pho Thong District
อำเภอแสวงหา	269	608	356	-	252	-	2,453,803	Sawaeng Ha District
อำเภอวิเศษชัยชาญ	973	3,604	3,446	-	153	5	6,437,929	Wiset Chai Chan District
อำเภอสามโก้	267	435	320	-	115	-	650,702	Samko District

ที่มา: สำนักงานประมงจังหวัดอ่างทอง

Source: Ang Thong Provincial Fishery Office

ตาราง 11.10 สัตว์น้ำจืดที่จับได้ จำแนกตามชนิดสัตว์น้ำจืด และอำเภอ พ.ศ. 2566

Table 11.10 Catch of Freshwater by Species and District: 2023

(ตัน Ton)

อำเภอ	รวม Total	ปลาทราย Striped catfish ปลาเทโพ Black ear catfish	ปลาดุก Walking catfish	ปลานิล Nile tilapia	ปลาช่อน Striped snakes- head fish	ปลาตะเพียน Common silver barb	ปลาหลด Snake skin gourami	ปลาหมอ Common climbing perch	ปลาไหล Swamp eel	กุ้งก้ามกราม Giant Fresh water prawn	อื่น ๆ Others	District
<b>รวมยอด</b>	<b>14,982.7</b>	<b>3,296.0</b>	<b>2,993.0</b>	<b>2,907.0</b>	<b>1,271.0</b>	<b>1,054.0</b>	<b>1,122.0</b>	<b>415.0</b>	<b>25.0</b>	<b>1.7</b>	<b>1,898.0</b>	<b>Total</b>
อำเภอเมืองอ่างทอง	1,657.2	530.0	200.0	320.0	145.0	150.0	120.0	70.0	2.0	0.2	120.0	Mueang Ang Thong District
อำเภอไชโย	1,590.2	478.0	258.0	286.0	132.0	120.0	138.0	50.0	3.0	0.2	125.0	Chaiyo District
อำเภอป่าโมก	2,903.5	685.0	128.0	1,258.0	208.0	140.0	175.0	55.0	4.0	0.5	250.0	Pa Mok District
อำเภอโพธิ์ทอง	1,255.2	325.0	135.0	120.0	198.0	110.0	135.0	40.0	3.0	0.2	189.0	Pho Thong District
อำเภอแสวงหา	1,455.1	255.0	512.0	109.0	105.0	95.0	115.0	60.0	4.0	0.1	200.0	Sawaeng Ha District
อำเภอวิเศษชัยชาญ	4,126.3	750.0	1,182.0	689.0	325.0	250.0	250.0	85.0	6.0	0.3	589.0	Wiset Chai Chan District
อำเภอสามโก้	1,995.2	273.0	578.0	125.0	158.0	189.0	189.0	55.0	3.0	0.2	425.0	Samko District

ที่มา: สำนักงานประมงจังหวัดอ่างทอง

Source: Ang Thong Provincial Fishery Office

สถิติอุตสาหกรรม

---

Industrial Statistics





ตาราง 12.1 สถานประกอบการ และคนทำงาน จำแนกตามขนาดของสถานประกอบการ และกิจกรรมทางเศรษฐกิจ พ.ศ. 2565

Table 12.1 Establishment and Person Engaged by Size of Establishment and Economic Activity: 2022

ขนาดของสถานประกอบการ/ กิจกรรมทางเศรษฐกิจ	สถานประกอบการ Establishment	คนทำงาน Person engaged		Size of establishment/ Economic activity
		จำนวน Number	ร้อยละ Percentage	
<b>รวมยอด</b>	<b>11,456</b>	<b>36,583</b>	<b>100.0</b>	<b>Total</b>
<b>ขนาดของสถานประกอบการ (จำนวนคนทำงาน)</b>				<b>Size of establishment (Number of person engaged)</b>
1 - 5 คน	10,335	18,878	51.6	1 - 5 persons
6 - 10 คน	703	5,510	15.1	6 - 10 persons
11 - 15 คน	200	2,543	7.0	11 - 15 persons
16 - 20 คน	79	1,431	3.9	16 - 20 persons
21 - 25 คน	43	978	2.7	21 - 25 persons
26 - 30 คน	17	481	1.3	26 - 30 persons
31 - 50 คน	45	1,802	4.9	31 - 50 persons
51 - 100 คน	16	1,263	3.4	51 - 100 persons
100 - 200 คน	13	1,678	4.6	101 - 200 persons
201 - 500 คน	4	1,019	2.8	201 - 500 persons
501 - 1,000 คน	1	1,000	2.7	501 - 1,000 persons
มากกว่า 1,000 คน	-	-	-	More than 1,000 persons
<b>กิจกรรมทางเศรษฐกิจ</b>				<b>Economic activity</b>
การผลิต	11,456	12,078	33.0	Manufacturing
การจัดการและการบำบัดน้ำเสีย ของเสีย และสิ่งปฏิกูล	2,383	216	0.6	Sewerage, waste management and remediation activities
การก่อสร้าง	28	2,674	7.3	Construction
การขายส่งและการขายปลีก การซ่อมยานยนต์ และจักรยานยนต์	324	2,315	6.3	Sale and retail trade; repair of motor vehicles and motorcycles
การขายส่ง	900	2,438	6.6	Wholesale trade
การขายปลีก	525	9,000	24.6	Retail trade
กิจกรรมคลังสินค้าและกิจกรรมที่สนับสนุนการขนส่ง	3,955	208	0.5	Warehousing and support activities for transportation
ที่พักแรม	10	257	0.7	Accommodation
บริการอาหารและเครื่องดื่ม	66	3,405	9.3	Food and beverage service activities
ข้อมูลข่าวสารและการสื่อสาร	1,506	61	0.2	Information and communication
กิจกรรมอสังหาริมทรัพย์	28	507	1.4	Real estate activities
กิจกรรมทางวิชาชีพ วิทยาศาสตร์ และเทคนิค	3,401	170	0.5	Professional, scientific and technical activities
กิจกรรมการบริหาร และการบริการสนับสนุน	60	719	2.0	Administrative and support service activities
ศิลปะ ความบันเทิง และนันทนาการ	160	1,377	3.8	Arts, entertainment and recreation
กิจกรรมบริการอื่น ๆ	248	1,158	3.2	Other service activities

ที่มา: สำมะโนธุรกิจและอุตสาหกรรม พ.ศ. 2565 (ข้อมูลพื้นฐาน) จังหวัดอ่างทอง  
สำนักงานสถิติแห่งชาติ กระทรวงดิจิทัลเพื่อเศรษฐกิจและสังคม

Source: The 2022 Business and Industrial Census (Basic Information), Ang Thong Provincial, National Statistical Office, Ministry of Digital Economy and Society

ตาราง 12.2 สถานประกอบการ และลูกจ้าง จำแนกตามขนาดของสถานประกอบการ พ.ศ. 2564 - 2566

Table 12.2 Establishment and Employee by Size of Establishment: 2021 - 2023

ขนาดของสถานประกอบการ (คน) Size of establishment (Person)	2564 (2021)		2565 (2022)		2566 (2023)		อัตราการเปลี่ยนแปลง Percentage change (%)			
							2565 (2022)		2566 (2023)	
	สปก. Establishment	ลูกจ้าง Employee	สปก. Establishment	ลูกจ้าง Employee	สปก. Establishment	ลูกจ้าง Employee	สปก. Establishment	ลูกจ้าง Employee	สปก. Establishment	ลูกจ้าง Employee
<b>รวมยอด (Total)</b>	<b>1,459</b>	<b>14,006</b>	<b>1,539</b>	<b>15,727</b>	<b>1,598</b>	<b>15,787</b>	<b>5.48</b>	<b>12.29</b>	<b>3.83</b>	<b>0.38</b>
1 - 4	791	1,738	801	1,762	836	1,833	1.26	1.38	4.37	4.03
5 - 9	370	2,509	400	2,727	420	2,864	8.11	8.69	5.00	5.02
10 - 19	164	2,250	185	2,550	183	2,497	12.80	13.33	-1.08	-2.08
20 - 49	102	3,000	115	3,325	117	3,486	12.75	10.83	1.74	4.84
50 - 99	16	1,223	19	1,370	26	1,845	18.75	12.02	36.84	34.67
100 - 299	13	1,819	15	2,224	14	2,118	15.38	22.26	-6.67	-4.77
300 - 499	2	628	3	946	1	310	50.00	50.64	-66.67	-67.23
500 - 999	1	839	1	823	1	834	-	-1.91	-	1.34
>= 1,000	-	-	-	-	-	-	-	-	-	-

ที่มา: กรมสวัสดิการและคุ้มครองแรงงาน กระทรวงแรงงาน

Source: Department of Labour Protection and Welfare, Ministry of Labour

ตาราง 12.3 สถานประกอบการอุตสาหกรรม จำแนกตามประเภทอุตสาหกรรม พ.ศ. 2564 - 2567

Table 12.3 Industrial Establishment by Type of Industries: 2021 - 2023

ประเภทอุตสาหกรรม	2564 (2021)	2565 (2022)	2566 (2023)	อัตราการเปลี่ยนแปลง Percentage change (%)		Type of industry
				2565 (2022)	2566 (2023)	
<b>รวมยอด</b>	<b>327</b>	<b>326</b>	<b>322</b>	<b>-0.3</b>	<b>-1.2</b>	<b>Total</b>
ผลิตภัณฑ์จากพืช	47	46	46	-2.1	-	Basic agro-Industry
อุตสาหกรรมอาหาร	26	28	27	7.7	-3.6	Food
อุตสาหกรรมเครื่องดื่ม	-	-	-	-	-	Beverage
สิ่งทอ	3	3	3	-	-	Textile
อุตสาหกรรมเครื่องแต่งกาย ยกเว้นรองเท้า	1	1	-	-	-	Wearing apparel
ผลิตหนังสัตว์และผลิตภัณฑ์จากหนังสัตว์	5	6	6	20.0	-	Leather products and footwear
แปรรูปไม้และผลิตภัณฑ์จากไม้	27	25	25	-7.4	-	Wood and wood products
เครื่องเรือนหรือเครื่องตกแต่งในอาคารจากไม้ แก้ว ยาง หรือโลหะอื่น	2	2	1	-	-50.0	Furniture
ผลิตกระดาษและผลิตภัณฑ์กระดาษ	-	-	-	-	-	Paper and paper products
การพิมพ์ การเย็บเล่ม ทำปก หรือการทำแม่พิมพ์	-	-	-	-	-	Printing
เคมีภัณฑ์และผลิตภัณฑ์เคมี	7	7	7	-	-	Chemical and chemical products
ผลิตภัณฑ์จากปิโตรเลียม	9	8	8	-11.1	-	Petroleum products
ยางและผลิตภัณฑ์ยาง	1	1	2	-	100.0	Rubber products
ผลิตภัณฑ์พลาสติก	15	14	14	-6.7	-	Plastic products
ผลิตภัณฑ์ท่อโลหะ	34	35	37	2.9	5.7	Non-metal products
ผลิตภัณฑ์โลหะขั้นมูลฐาน	5	5	5	-	-	Basic metal products
ผลิตภัณฑ์โลหะ	19	19	18	-	-5.3	Fabricated products
ผลิตภัณฑ์เครื่องจักร และเครื่องกล	5	5	5	-	-	Machinery
ผลิตภัณฑ์เครื่องใช้ไฟฟ้าและอุปกรณ์	-	-	-	-	-	Electrical machinery and supplies
ผลิตยานพาหนะและอุปกรณ์ รวมทั้งการซ่อมยานพาหนะและอุปกรณ์	11	11	11	-	-	Production, maintenance and repair motor vehicles
การผลิตอื่น ๆ	110	110	107	-	-2.7	Other manufacturing industries

หมายเหตุ: สถานประกอบการอุตสาหกรรม คือ โรงงาน อาคาร สถานที่ หรือยานพาหนะที่ใช้เครื่องจักร  
มีกำลังรวมตั้งแต่ห้าสิบกิโลวัตต์หรือกำลังเทียบเท่าตั้งแต่ห้าสิบกิโลวัตต์ขึ้นไป  
หรือใช้คนงานตั้งแต่ห้าสิบคนขึ้นไปโดยใช้เครื่องจักรหรือไม่ก็ตามเพื่อประกอบกิจการ  
ที่มา: สำนักงานอุตสาหกรรมจังหวัดอ่างทอง

Note: Industrial establishment is mean factory, building or vehicle used machinery  
from 50 horsepower or the equivalent 50 horsepower or employees from 50  
or more people to used the machinery or not tp operate Industrial establishment.

Source: Ang Thong Provincial Industrial Office

ตาราง 12.4 สถานประกอบการอุตสาหกรรม จำนวนเงินทุน และจำนวนคนงาน จำแนกตามอำเภอ พ.ศ. 2566

Table 12.4 Industrial Establishment, Capital and Employee by District: 2023

อำเภอ	สถานประกอบการ อุตสาหกรรม Industrial establishment	เงินทุน (บาท) Capital (Baht)	คนงาน (คน) Employee (Person)			District
			รวม Total	ชาย Male	หญิง Female	
<b>รวมยอด</b>	<b>322</b>	<b>27,067,567,767</b>	<b>7,821</b>	<b>5,212</b>	<b>2,609</b>	<b>Total</b>
อำเภอเมืองอ่างทอง	65	6,929,142,111	2,339	1,652	687	Mueang Ang Thong District
อำเภอไชโย	24	7,800,865,000	501	400	101	Chaiyo District
อำเภอบ้านแพรก	71	5,714,408,314	1,536	1,018	518	Pa Mok District
อำเภอโพธิ์ทอง	54	3,059,267,546	1,307	856	451	Pho Thong District
อำเภอแสวงหา	18	635,192,000	725	317	408	Sawaeng Ha District
อำเภอวิเศษชัยชาญ	75	2,792,020,796	1,234	839	395	Wiset Chai Chan District
อำเภอสามโก้	15	136,672,000	179	130	49	Samko District

ที่มา: สำนักงานอุตสาหกรรมจังหวัดอ่างทอง

Source: Ang Thong Provincial Industrial Office

ตาราง 12.5 จำนวนผู้ที่ได้รับอนุมัติให้ก่อสร้าง จำนวนสิ่งก่อสร้าง และพื้นที่ก่อสร้างอาคารโรงเรียน จำแนกตามเขตการปกครอง และชนิดของอาคาร พ.ศ. 2566

Table 12.5 Number of Permits, Number and Area of Building Construction by Administration Zone and Type of Building: 2023

ชนิดของอาคาร	เขตเทศบาล Municipal area						นอกเขตเทศบาล Non-municipal area						Type of building
	ก่อสร้างใหม่ New construction			ต่อเติม ดัดแปลง Addition, alteration			ก่อสร้างใหม่ New construction			ต่อเติม ดัดแปลง Addition, alteration			
	จำนวนที่อนุมัติ Permitted number		พื้นที่ก่อสร้าง (ตร.ม.) Construction area (sq.m.)	จำนวนที่อนุมัติ Permitted number		พื้นที่ก่อสร้าง (ตร.ม.) Construction area (sq.m.)	จำนวนที่อนุมัติ Permitted number		พื้นที่ก่อสร้าง (ตร.ม.) Construction area (sq.m.)	จำนวนที่อนุมัติ Permitted number		พื้นที่ก่อสร้าง (ตร.ม.) Construction area (sq.m.)	
	ราย Person	หลัง Unit		ราย Person	หลัง Unit		ราย Person	หลัง Unit		ราย Person	หลัง Unit		
<b>รวมยอด</b>	<b>416</b>	<b>450</b>	<b>54,047</b>	<b>5</b>	<b>5</b>	<b>1,893</b>	<b>598</b>	<b>625</b>	<b>90,779</b>	<b>5</b>	<b>5</b>	<b>671</b>	<b>Total</b>
เพื่ออยู่อาศัย	384	407	46,003	3	3	1,523	562	577	60,777	4	4	426	Residential building
เพื่อการพาณิชย์ (ตึกแถว/อาคาร/ภัตตาคาร)	6	7	926	1	1	70	7	9	1,319	1	1	245	Commercial building (Rowhouse/building/restaurants)
อาคารสำนักงาน	-	-	-	-	-	-	3	3	5,376	-	-	-	Office building
โรงแรม	-	-	-	-	-	-	1	1	66	-	-	-	Hotel
เพื่อการอุตสาหกรรมและโรงงาน	3	3	443	1	1	300	9	9	11,519	-	-	-	Industrial and factory building
เพื่อการบำบัดน้ำเสีย ของเสีย	-	-	-	-	-	-	1	1	27	-	-	-	Sewerage building
โรงไฟฟ้า/อาคารระบบ พลังงานแสงอาทิตย์	-	-	-	-	-	-	-	-	-	-	-	-	Power house/power station/ solar energy building
อาคารระบบประปาและโรงกรองน้ำ	-	-	-	-	-	-	-	-	-	-	-	-	Water supply and filter plant
เพื่อการศึกษา	-	-	-	-	-	-	-	-	-	-	-	-	Educational building
เพื่อการสาธารณสุข/โรงพยาบาล	-	-	-	-	-	-	-	-	-	-	-	-	Health/hospital building
เพื่อการขนส่ง	-	-	-	-	-	-	-	-	-	-	-	-	Transportation building
เพื่อการเกษตร	3	12	3,955	-	-	-	5	5	8,023	-	-	-	Agriculture building
เพื่อการบันเทิง	-	-	-	-	-	-	-	-	-	-	-	-	Entertainment
เพื่อประโยชน์อื่น ๆ เช่น อาคารเอนกประสงค์ อาคารจอดรถ และอื่น ๆ	18	19	2,448	-	-	-	10	20	3,672	-	-	-	Others
เพื่อการพาณิชย์อื่น ๆ	2	2	272	-	-	-	-	-	-	-	-	-	Others commercial building

ที่มา: การประมวลข้อมูลพื้นที่การก่อสร้าง พ.ศ. 2566  
สำนักงานสถิติแห่งชาติ กระทรวงดิจิทัลเพื่อเศรษฐกิจและสังคม

Source: The 2023 Construction Area,  
National Statistical Office, Ministry of Digital Economy and Society

ตาราง 12.6 จำนวนผู้ที่ได้รับอนุมัติให้ก่อสร้าง จำนวนสิ่งก่อสร้าง และพื้นที่ก่อสร้างที่มีใช้อาคารโรงเรียน จำแนกตามเขตการปกครอง และชนิดของสิ่งก่อสร้าง พ.ศ. 2566

Table 12.6 Number of Permits, Number and Area of Civil Engineering Construction by Administration Zone and Type of Construction: 2023

ชนิดของสิ่งก่อสร้าง	เขตเทศบาล Municipal area						นอกเขตเทศบาล Non-municipal area						Type of construction
	ก่อสร้างใหม่ New construction			ต่อเติม ดัดแปลง Addition, alteration			ก่อสร้างใหม่ New construction			ต่อเติม ดัดแปลง Addition, alteration			
	จำนวนที่อนุมัติ Permitted number		ความยาว (ม.) Length (m.) พื้นที่ก่อสร้าง (ตร.ม.)	จำนวนที่อนุมัติ Permitted number		ความยาว (ม.) Length (m.) พื้นที่ก่อสร้าง (ตร.ม.)	จำนวนที่อนุมัติ Permitted number		ความยาว (ม.) Length (m.) พื้นที่ก่อสร้าง (ตร.ม.)	จำนวนที่อนุมัติ Permitted number		ความยาว (ม.) Length (m.) พื้นที่ก่อสร้าง (ตร.ม.)	
	ราย Person	แห่ง Unit	Construction area (sq.m.)	ราย Person	แห่ง Unit	Construction area (sq.m.)	ราย Person	แห่ง Unit	Construction area (sq.m.)	ราย Person	แห่ง Unit	Construction area (sq.m.)	
สิ่งก่อสร้างที่มีหน่วยวัด													Engineering construction
เป็นความยาว	3	3	201	-	-	-	15	15	5,294	-	-	-	measured in length
รั้ว/กำแพง	3	3	201	-	-	-	9	9	1,364	-	-	-	Fence/wall
ถนน/ทางรถไฟ	-	-	-	-	-	-	4	4	3,505	-	-	-	Road
สะพาน	-	-	-	-	-	-	-	-	-	-	-	-	Bridge
เขื่อน/คันดิน	-	-	-	-	-	-	-	-	-	-	-	-	Dam
ท่อ/ทางระบายน้ำ	-	-	-	-	-	-	2	2	425	-	-	-	Water drain
อื่น ๆ	-	-	-	-	-	-	-	-	-	-	-	-	Others
สิ่งก่อสร้างที่มีหน่วยวัด													Engineering construction
เป็นพื้นที่	2	2	50	1	1	154	4	4	3,126	-	-	-	measured in area
สระว่ายน้ำ	-	-	-	-	-	-	-	-	-	-	-	-	Swimming pool
ปั้มน้ำมัน/ปั้มแก๊ส/ปั้มก๊าซ	-	-	-	1	1	154	-	-	-	-	-	-	Petrol station (Oil/LPG/NGV)
ท่าเรือ	-	-	-	-	-	-	-	-	-	-	-	-	Harbour
สนามกีฬา	-	-	-	-	-	-	-	-	-	-	-	-	Sport ground
ลานจอดรถ	-	-	-	-	-	-	2	2	3,016	-	-	-	Car park
ป้ายโฆษณา	-	-	-	-	-	-	1	1	64	-	-	-	Advertising board
เสาส่งสัญญาณ	2	2	50	-	-	-	1	1	46	-	-	-	Phone antenna
อื่น ๆ	-	-	-	-	-	-	-	-	-	-	-	-	Others

ที่มา: การประมวลข้อมูลพื้นที่การก่อสร้าง พ.ศ. 2566

สำนักงานสถิติแห่งชาติ กระทรวงดิจิทัลเพื่อเศรษฐกิจและสังคม

Source: The 2023 Construction Area,

National Statistical Office, Ministry of Digital Economy and Society

สถิติพลังงาน

---

Energy Statistics





ตาราง 13.1 ผู้ใช้ไฟฟ้า และการจำหน่ายกระแสไฟฟ้า จำแนกตามประเภทผู้ใช้ และอำเภอ ปีงบประมาณ 2566

Table 13.1 Consumer and Electricity Sales by Type of Consumers and District: Fiscal Year 2023

อำเภอ	จำนวนผู้ใช้ไฟฟ้า (ราย) Number of consumer (Person)	การจำหน่ายกระแสไฟฟ้า (ล้านกิโลวัตต์/ชั่วโมง) Electricity sales (Gwh.)						District
		รวม Total	บ้านอยู่อาศัย Residential	สถานธุรกิจและ อุตสาหกรรม Business and industry	ส่วนราชการ และองค์กรไม่แสวงหาผลกำไร Government institutions and non-profit organization	อื่น ๆ Others	ไฟฟ้าฟรี Free electricity	
<b>รวมยอด</b>	<b>104,029</b>	<b>608.215</b>	<b>229.123</b>	<b>374.528</b>	<b>0.302</b>	<b>4.262</b>	-	<b>Total</b>
อำเภอเมืองอ่างทอง	25,472	296.329	62.688	231.805	0.301	1.535	-	Mueang Ang Thong District
อำเภอไชโย	9,294	48.425	21.323	26.524	-	0.578	-	Chaiyo District
อำเภอบ้านแพรก	10,376	47.037	24.590	21.829	-	0.618	-	Pa Mok District
อำเภอโพธิ์ทอง	16,006	56.491	31.030	25.255	-	0.206	-	Pho Thong District
อำเภอแสวงหา	11,139	42.546	20.499	21.136	-	0.911	-	Sawaeng Ha District
อำเภอวิเศษชัยชาญ	19,790	80.810	45.197	35.333	0.001	0.279	-	Wiset Chai Chan District
อำเภอสามโก้	11,952	36.577	23.796	12.646	-	0.135	-	Samko District

หมายเหตุ: การจำหน่ายไฟฟ้าสำหรับสถานธุรกิจและอุตสาหกรรม หมายถึง การจำหน่ายไฟฟ้าสำหรับกิจการขนาดเล็ก กิจการขนาดกลาง กิจการขนาดใหญ่ และกิจการเฉพาะอย่าง  
การจำหน่ายไฟฟ้าอื่น ๆ หมายถึง ไฟฟ้าสำหรับสูบน้ำเพื่อการเกษตร ไฟชั่วคราว ไฟสำรอง ไฟที่สามารถงดจ่ายไฟฟ้าได้  
ที่มา: การไฟฟ้าส่วนภูมิภาคจังหวัดอ่างทอง

Note: Electricity sale for business and industry mean electricity sale for small-sizes businesses, medium-sized businesses, large-sized businesses and specific type of businesses.  
Electricity sale for others mean electricity sale for water pumping for agriculture, electricity for temporary use, electricity back-up, interruptible power distribution.  
Source: Ang Thong Provincial Electricity Authority

ตาราง 13.2 ปริมาณการจำหน่ายน้ำมันเชื้อเพลิง จำแนกตามชนิดของน้ำมันเชื้อเพลิง พ.ศ. 2564 - 2566

Table 13.2 Quantity of Gasoline Sold by Type of Gasoline: 2021 - 2023

(พันลิตร Thousand litre)

ชนิดของน้ำมันเชื้อเพลิง	2564 (2021)	2565 (2022)	2566 (2023)	อัตราการเปลี่ยนแปลง Percentage change (%)		Type of gasoline
				2565 (2022)	2566 (2023)	
น้ำมันแก๊สโซฮอล์ 10 ออกเทน 91	7,507.77	6,965.20	6,597.41	-7.23	-5.28	Gasohol E10 Octane 91
น้ำมันแก๊สโซฮอล์ 10 ออกเทน 95	13,437.50	15,298.09	16,860.46	13.85	10.21	Gasohol E10 Octane 95
น้ำมันแก๊สโซฮอล์ 10 ออกเทน 95 (ชนิดพิเศษ)	591.20	288.71	225.70	-51.17	-21.83	Gasohol E10 Octane 95 (Premium)
น้ำมันแก๊สโซฮอล์ 20	6,545.90	5,648.19	5,744.31	-13.71	1.70	Gasohol E20
น้ำมันแก๊สโซฮอล์ 85	596.81	618.86	131.99	3.69	-78.67	Gasohol E85
น้ำมันเบนซิน ออกเทน 91	-	-	-	-	-	ULG 91
น้ำมันเบนซิน	324.21	272.96	224.98	-15.81	-17.58	ULG
น้ำมันดีเซลหมุนเร็วธรรมดา	19,870.99	1,278.74	176.90	-93.56	-86.17	ADO
น้ำมันดีเซลหมุนเร็วธรรมดา (ชนิดพิเศษ)	-	-	-	-	-	ADO (Premium)
น้ำมันดีเซลหมุนเร็ว บี 7	39,979.46	60,101.05	60,388.22	50.33	0.48	ADO B7
น้ำมันดีเซลหมุนเร็ว บี 7 (ชนิดพิเศษ)	299.62	177.76	153.73	-40.67	-13.52	ADO B7 (Premium)
น้ำมันดีเซลหมุนเร็ว บี 7 (ชนิดพิเศษ) ยูโร 5	304.05	264.03	233.90	-13.16	-11.41	ADO B7 (Premium) Euro 5
น้ำมันดีเซลหมุนเร็ว บี 20	909.97	-	-	-100.00	-	ADO B20
น้ำมันดีเซลพื้นฐาน (10 PPM)	-	-	-	-	-	Base Diesel (10 PPM)
น้ำมันดีเซลพื้นฐาน (50 PPM)	-	-	-	-	-	Base Diesel (50 PPM)
น้ำมันดีเซลกำมะถันสูง	-	-	-	-	-	High Sulphur Diesel
น้ำมันดีเซลเขตต่อเนื่อง (น้ำมันเขียว)	-	-	-	-	-	Ado sell in Contiguous Zone
น้ำมันเตา	36,161.65	39,995.01	42,872.68	10.60	7.20	Fuel oil
ก๊าซแอลพีจี <sup>1/</sup>	16,265.75	15,931.46	14,886.79	-2.06	-6.56	LPG <sup>1/</sup>
โพรเพน <sup>1/</sup>	-	-	-	-	-	Propane <sup>1/</sup>
บิวเทน <sup>1/</sup>	-	-	-	-	-	Butane <sup>1/</sup>

1/ ปริมาณเป็นพันกิโลกรัม

ที่มา: กรมธุรกิจพลังงาน กระทรวงพลังงาน

1/ Quantities in thousand kilogram

Source: Department of Energy Business, Ministry of Energy

สถิติการค้า และราคา

---

Trade and Price Statistics



ตาราง 14.1 ทะเบียนนิติบุคคลที่คงอยู่ และทุนจดทะเบียน จำแนกตามประเภทการจดทะเบียน พ.ศ. 2557 - 2566

Table 14.1 Registered of Juristic Person and Authorized Capital by Type of Registration: 2014 - 2023

ปี Year	ประเภทการจดทะเบียน Type of registration									
	รวมยอด Total		บริษัทจำกัด Company limited		ห้างหุ้นส่วนจำกัด Limited partnership		ห้างหุ้นส่วนสามัญนิติบุคคล Ordinary partnership		บริษัทมหาชนจำกัด Public company limited	
	ราย Case	ทุนจดทะเบียน <sup>1/</sup> Authorized capital	ราย Case	ทุนจดทะเบียน <sup>1/</sup> Authorized capital	ราย Case	ทุนจดทะเบียน <sup>1/</sup> Authorized capital	ราย Case	ทุนจดทะเบียน <sup>1/</sup> Authorized capital	ราย Case	ทุนจดทะเบียน <sup>1/</sup> Authorized capital
2557 (2014)	654	9,264,440	259	8,489,325	395	775,115	-	-	-	-
2558 (2015)	722	9,512,380	311	8,693,675	411	818,705	-	-	-	-
2559 (2016)	845	9,663,380	363	8,788,425	482	874,955	-	-	-	-
2560 (2017)	894	7,230,343	390	6,326,620	504	903,723	-	-	-	-
2561 (2018)	1,034	7,453,903	471	6,494,220	563	959,683	-	-	-	-
2562 (2019)	1,120	7,453,903	521	6,494,220	599	959,683	-	-	-	-
2563 (2020)	1,174	8,549,918	561	7,556,920	613	992,998	-	-	-	-
2564 (2021)	1,232	8,652,960	620	7,607,170	611	1,045,730	1	60	-	-
2565 (2022)	1,306	8,912,690	664	7,819,370	640	1,093,240	2	80	-	-
2566 (2023)	1,397	9,373,820	733	8,227,190	662	1,146,550	2	80	-	-

1/ หน่วยเป็นพันบาท

1/ Unit of Thousand baht

ที่มา: สำนักงานพัฒนาธุรกิจการค้าจังหวัดอ่างทอง

Source: Ang Thong Provincial Business Development Office

ตาราง 14.2 ทะเบียนนิติบุคคลที่คงอยู่ และทุนจดทะเบียน จำแนกตามประเภทการจดทะเบียน และอำเภอ พ.ศ. 2566

Table 14.2 Registered of Juristic Person and Authorized Capital by Type of Registration and District: 2023

อำเภอ	ประเภทการจดทะเบียน Type of registration										District
	รวมยอด Total		บริษัทจำกัด Company limited		ห้างหุ้นส่วนจำกัด Limited partnership		ห้างหุ้นส่วนสามัญนิติบุคคล Ordinary partnership		บริษัทมหาชนจำกัด Public company limited		
	ราย Case	ทุนจดทะเบียน <sup>1/</sup> Authorized capital	ราย Case	ทุนจดทะเบียน <sup>1/</sup> Authorized capital	ราย Case	ทุนจดทะเบียน <sup>1/</sup> Authorized capital	ราย Case	ทุนจดทะเบียน <sup>1/</sup> Authorized capital	ราย Case	ทุนจดทะเบียน <sup>1/</sup> Authorized capital	
<b>รวมยอด</b>	<b>1,397</b>	<b>9,373,740</b>	<b>733</b>	<b>8,227,190</b>	<b>662</b>	<b>1,146,550</b>	<b>2</b>	<b>80</b>	-	-	<b>Total</b>
อำเภอเมืองอ่างทอง	402	2,450,000	195	1,800,000	205	650,000	2	80	-	-	Mueang Ang Thong District
อำเภอไชโย	130	141,000	79	90,000	51	51,000	-	-	-	-	Chaiyo District
อำเภอบ้านแพรก	128	1,246,000	82	1,200,000	46	46,000	-	-	-	-	Pa Mok District
อำเภอโพธิ์ทอง	250	1,465,000	135	1,350,000	115	115,000	-	-	-	-	Pho Thong District
อำเภอแสวงหา	102	102,000	53	53,000	49	49,000	-	-	-	-	Sawaeng Ha District
อำเภอวิเศษชัยชาญ	309	3,136,920	156	2,936,370	153	200,550	-	-	-	-	Wiset Chai Chan District
อำเภอสามโก้	76	832,820	33	797,820	43	35,000	-	-	-	-	Samko District

1/ หน่วยเป็นพันบาท

ที่มา: สำนักงานพัฒนาธุรกิจการค้าจังหวัดอ่างทอง

1/ Unit of Thousand baht

Source: Ang Thong Provincial Business Development Office

ตาราง 14.3 ทะเบียนนิติบุคคลที่คงอยู่ จำแนกตามประเภทการจดทะเบียน และหมวดธุรกิจ พ.ศ. 2566

Table 14.3 Registered of Juristic Person by Type of Registration and Category: 2023

หมวดธุรกิจ	ประเภทการจดทะเบียน Type of registration					Category
	รวมยอด Total	บริษัท จำกัด Company limited	หุ้นส่วน จำกัด Limited partnership	หุ้นส่วน สามัญนิติบุคคล Ordinary partnership	บริษัทมหาชน จำกัด Public company limited	
<b>รวมยอด</b>	<b>1,397</b>	<b>733</b>	<b>662</b>	<b>2</b>	<b>-</b>	<b>Total</b>
เกษตรกรรม การป่าไม้ และการประมง	38	23	15	-	-	Agriculture, forestry and fishing
การทำเหมืองแร่และเหมืองหิน	2	-	2	-	-	Mining and quarrying
การผลิต	240	154	86	-	-	Manufacturing
ไฟฟ้า ก๊าซ ไอน้ำ และระบบการปรับอากาศ	17	2	15	-	-	Electricity, gas, steam and air conditioning supply
การจัดหาน้ำ การจัดการน้ำเสีย และของเสีย รวมถึงกิจกรรมที่เกี่ยวข้อง	9	6	3	-	-	Water supply; sewerage, waste management and remediation activities
การก่อสร้าง	340	198	142	2	-	Construction
การขายส่งและการขายปลีก การซ่อมยานยนต์ และจักรยานยนต์	423	170	253	-	-	Wholesale and retail trade; repair of motor vehicles and motorcycles
การขนส่งและสถานที่เก็บสินค้า	260	135	125	-	-	Transportation and storage
ที่พักแรมและบริการด้านอาหาร	7	5	2	-	-	Accommodation and food service activities
ข้อมูลข่าวสารและการสื่อสาร	1	1	-	-	-	Information and communication
กิจกรรมทางการเงินและการประกันภัย	8	5	3	-	-	Financial and insurance activities
กิจกรรมเกี่ยวกับอสังหาริมทรัพย์	15	13	2	-	-	Real estate activities
กิจกรรมวิชาชีพ วิทยาศาสตร์ และกิจกรรมทางวิชาการ	5	2	3	-	-	Professional, scientific and technical activities
กิจกรรมการบริหารและบริการสนับสนุน	2	2	-	-	-	Administrative and support service activities
การบริหารราชการ การป้องกันประเทศ และ การประกันสังคมภาคบังคับ	-	-	-	-	-	Public administration and defence; compulsory social security
การศึกษา	2	1	1	-	-	Education
กิจกรรมด้านสุขภาพและงานสังคมสงเคราะห์	4	2	2	-	-	Human health and social work activities
ศิลปะ ความบันเทิง และนันทนาการ	5	3	2	-	-	Arts, entertainment and recreation
กิจกรรมการบริการด้านอื่น ๆ	17	11	6	-	-	Other service activities
กิจกรรมการจ้างงานในครัวเรือน กิจกรรมการผลิต สินค้า และบริการที่ทำขึ้นเองเพื่อใช้ในครัวเรือน	14	9	5	-	-	Activities of households as employers; undifferentiated goods and services-producing activities of households for own use
กิจกรรมขององค์การระหว่างประเทศและภาคีสมาชิก	-	-	-	-	-	Activities of extraterritorial organizations and bodies

ที่มา: สำนักงานพัฒนาธุรกิจการค้าจังหวัดอ่างทอง

Source: Ang Thong Provincial Business Development Office



ตาราง 14.4 ทะเบียนนิติบุคคลใหม่ และทุนจดทะเบียน จำแนกตามประเภทการจดทะเบียน และอำเภอ พ.ศ. 2566

Table 14.4 New Registered of Juristic Person and Authorized Capital by Type of Registration and District: 2023

อำเภอ	ประเภทการจดทะเบียน Type of registration										District
	รวมยอด Total		บริษัทจำกัด Company limited		ห้างหุ้นส่วนจำกัด Limited partnership		ห้างหุ้นส่วนสามัญนิติบุคคล Ordinary partnership		บริษัทมหาชนจำกัด Public company limited		
	ราย Case	ทุนจดทะเบียน <sup>1/</sup> Authorized capital	ราย Case	ทุนจดทะเบียน <sup>1/</sup> Authorized capital	ราย Case	ทุนจดทะเบียน <sup>1/</sup> Authorized capital	ราย Case	ทุนจดทะเบียน <sup>1/</sup> Authorized capital	ราย Case	ทุนจดทะเบียน <sup>1/</sup> Authorized capital	
<b>รวมยอด</b>	<b>126</b>	<b>157,740</b>	<b>73</b>	<b>122,150</b>	<b>53</b>	<b>35,590</b>	-	-	-	-	<b>Total</b>
อำเภอเมืองอ่างทอง	31	76,150	22	71,150	9	5,000	-	-	-	-	Mueang Ang Thong District
อำเภอไชโย	12	10,000	5	5,000	7	5,000	-	-	-	-	Chaiyo District
อำเภอบ้านแพรก	12	12,000	7	7,000	5	5,000	-	-	-	-	Pa Mok District
อำเภอโพธิ์ทอง	20	18,590	10	10,000	10	8,590	-	-	-	-	Pho Thong District
อำเภอแสวงหา	13	10,000	5	5,000	8	5,000	-	-	-	-	Sawaeng Ha District
อำเภอวิเศษชัยชาญ	34	27,000	21	21,000	13	6,000	-	-	-	-	Wiset Chai Chan District
อำเภอสามโก้	4	4,000	3	3,000	1	1,000	-	-	-	-	Samko District

1/ หน่วยเป็นพันบาท

ที่มา: สำนักงานพัฒนาธุรกิจการค้าจังหวัดอ่างทอง

1/ Unit of Thousand baht

Source: Ang Thong Provincial Business Development Office

ตาราง 14.5 ทะเบียนนิติบุคคลใหม่ จำแนกตามประเภทการจดทะเบียน และหมวดธุรกิจ พ.ศ. 2566

Table 14.5 New Registered of Juristic Person by Type of Registration and Category: 2023

หมวดธุรกิจ	ประเภทการจดทะเบียน Type of registration					Category
	รวมยอด Total	บริษัท จำกัด Company limited	หุ้นส่วน จำกัด Limited partnership	หุ้นส่วน สามัญนิติบุคคล Ordinary partnership	บริษัทมหาชน จำกัด Public company limited	
<b>รวมยอด</b>	<b>126</b>	<b>73</b>	<b>53</b>	-	-	<b>Total</b>
เกษตรกรรม การป่าไม้ และการประมง	9	1	8	-	-	Agriculture, forestry and fishing
การทำเหมืองแร่และเหมืองหิน	-	-	-	-	-	Mining and quarrying
การผลิต	11	-	-	-	-	Manufacturing
ไฟฟ้า ก๊าซ ไอน้ำ และระบบการปรับอากาศ	1	-	-	-	-	Electricity, gas, steam and air conditioning supply
การจัดหาน้ำ การจัดการน้ำเสีย และของเสีย รวมถึงกิจกรรมที่เกี่ยวข้อง	-	-	-	-	-	Water supply; sewerage, waste management and remediation activities
การก่อสร้าง	27	15	12	-	-	Construction
การขายส่งและการขายปลีก การซ่อมยานยนต์ และจักรยานยนต์	33	22	11	-	-	Wholesale and retail trade; repair of motor vehicles and motorcycles
การขนส่งและสถานที่เก็บสินค้า	17	10	7	-	-	Transportation and storage
ที่พักแรมและบริการด้านอาหาร	-	-	-	-	-	Accommodation and food service activities
ข้อมูลข่าวสารและการสื่อสาร	-	-	-	-	-	Information and communication
กิจกรรมทางการเงินและการประกันภัย	1	1	-	-	-	Financial and insurance activities
กิจกรรมเกี่ยวกับอสังหาริมทรัพย์	2	1	1	-	-	Real estate activities
กิจกรรมวิชาชีพ วิทยาศาสตร์ และกิจกรรมทางวิชาการ	-	-	-	-	-	Professional, scientific and technical activities
กิจกรรมการบริหารและบริการสนับสนุน	-	-	-	-	-	Administrative and support service activities
การบริหารราชการ การป้องกันประเทศ และ การประกันสังคมภาคบังคับ	-	-	-	-	-	Public administration and defence; compulsory social security
การศึกษา	-	-	-	-	-	Education
กิจกรรมด้านสุขภาพและงานสังคมสงเคราะห์	-	-	-	-	-	Human health and social work activities
ศิลปะ ความบันเทิง และนันทนาการ	-	-	-	-	-	Arts, entertainment and recreation
กิจกรรมการบริการด้านอื่น ๆ	7	5	2	-	-	Other service activities
กิจกรรมการจ้างงานในครัวเรือน กิจกรรมการผลิต สินค้า และบริการที่ทำขึ้นเองเพื่อใช้ในครัวเรือน	-	-	-	-	-	Activities of households as employers; undifferentiated goods and services-producing activities of households for own use
กิจกรรมขององค์การระหว่างประเทศและภาคีสมาชิก	-	-	-	-	-	Activities of extraterritorial organizations and bodies

ที่มา: สำนักงานพัฒนาธุรกิจการค้าจังหวัดอ่างทอง

Source: Ang Thong Provincial Business Development Office

ตาราง 14.6 ดัชนีราคาผู้บริโภคทั่วไป จำแนกตามหมวดสินค้า พ.ศ. 2563 - 2566

Table 14.6 General Consumer Price Index by Commodity Group: 2020 - 2023

[2562 (2019)= 100]

หมวดสินค้า	ดัชนีราคาผู้บริโภคทั่วไป General consumer price index				อัตราเงินเฟ้อ Inflation rate			Commodity group
	2563 (2020)	2564 (2021)	2565 (2022)	2566 (2023)	2564 (2021)	2565 (2022)	2566 (2023)	
รวมทุกรายการ	99.1	102.1	111.3	114.6	3.0	9.0	3.0	All commodities
หมวดอาหารและเครื่องดื่มไม่มีแอลกอฮอล์	101.9	104.1	116.8	119.3	2.2	12.2	2.1	Food and non-alcoholic beverages
ข้าว แป้ง และผลิตภัณฑ์จากแป้ง	100.3	100.4	101.8	104.8	0.1	1.4	2.9	Rice flour and cereal products
เนื้อสัตว์ เป็ดไก่ และสัตว์น้ำ	102.4	106.7	124.2	116.8	4.2	16.4	-6.0	Meat, poultry and fish
ไข่ และผลิตภัณฑ์นม	100.1	102.8	108.8	118.4	2.7	5.8	8.8	Eggs and dairy products
ผัก และผลไม้	104.4	107.7	112.5	120.4	3.2	4.5	7.0	Vegetables and fruits
เครื่องประกอบอาหาร	104.4	110.5	124.8	128.6	5.8	12.9	3.0	Seasonings and condiments
เครื่องดื่มไม่มีแอลกอฮอล์	102.0	104.2	107.9	117.2	2.2	3.6	8.6	Non-alcoholic beverages
อาหารบริโภค-ในบ้าน	100.5	100.8	118.7	121.6	0.3	17.8	2.4	Prepared food at home
อาหารบริโภค-นอกบ้าน	101.6	101.6	121.3	126.6	-	19.4	4.4	Food away from home
หมวดอื่น ๆ ไม่ใช่อาหารและเครื่องดื่ม	97.3	100.9	107.5	111.3	3.7	6.5	3.5	Non-food and beverages
หมวดเครื่องนุ่งห่ม และรองเท้า	100.1	100.2	107.6	115.4	0.1	7.4	7.2	Apparel and footwear
หมวดเคหสถาน	98.4	99.2	103.2	120.1	0.8	4.0	16.4	Housing and furnishing
หมวดการตรวจรักษา และบริการส่วนบุคคล	100.0	102.1	108.9	111.4	2.1	6.7	2.3	Medical and personal care
หมวดพาหนะ การขนส่ง และการสื่อสาร	95.6	102.5	111.2	106.2	7.2	8.5	-4.5	Transportation and communication
หมวดการบันเทิง การอ่าน การศึกษา และการศาสนา	98.4	97.3	97.2	92.8	-1.1	-0.1	-4.5	Recreation and education
หมวดยาสูบ และเครื่องดื่มมีแอลกอฮอล์	100.0	100.2	111.5	112.2	0.2	11.3	0.6	Tobacco and alcoholic beverages
ดัชนีราคาผู้บริโภคพื้นฐาน	100.3	100.9	107.7	112.8	0.6	6.7	4.7	Core consumer price index

ที่มา: สำนักงานนโยบายและยุทธศาสตร์การค้า กระทรวงพาณิชย์

Source: Trade Policy and Strategy Office, Ministry of Commerce

ตาราง 14.7 ดัชนีราคาผู้บริโภคทั่วไป จำแนกตามภาค และจังหวัด พ.ศ. 2563 - 2566

Table 14.7 General Consumer Price Index by Region and Province: 2020 - 2023

[2562 (2019)= 100]

ภาค/จังหวัด	ดัชนีราคาผู้บริโภคทั่วไป General consumer price index				อัตราเงินเฟ้อ Inflation rate			Region/Province
	2563 (2020)	2564 (2021)	2565 (2022)	2566 (2023)	2564 (2021)	2565 (2022)	2566 (2023)	
ทั่วราชอาณาจักร	99.2	100.4	106.5	107.8	1.2	6.1	1.2	Whole Kingdom
กรุงเทพมหานครและปริมณฑล <sup>1/</sup>	99.3	100.3	106.3	108.1	1.0	6.0	1.7	Bangkok and Vicinities <sup>1/</sup>
สมุทรปราการ	98.9	100.0	108.2	110.8	1.1	8.2	2.4	Samut Prakan
นนทบุรี	98.1	100.0	106.8	109.5	1.9	6.8	2.5	Nonthaburi
ปทุมธานี	98.7	100.4	106.3	107.9	1.7	5.9	1.5	Pathum Thani
ภาคกลาง	99.1	100.5	106.8	107.9	1.4	6.3	1.0	Central Region
พระนครศรีอยุธยา	98.8	100.5	106.2	106.8	1.7	5.7	0.6	Phra Nakhon Si Ayutthaya
อ่างทอง	99.1	102.1	111.3	114.6	3.0	9.0	3.0	Ang Thong
ลพบุรี	98.5	100.4	106.7	107.0	1.9	6.3	0.3	Lop Buri
สิงห์บุรี	99.5	101.3	106.9	108.0	1.8	5.5	1.0	Sing Buri
ชัยนาท	99.3	100.8	105.7	106.8	1.5	4.9	1.0	Chai Nat
สระบุรี	98.1	100.1	106.2	108.5	2.0	6.1	2.2	Saraburi
ชลบุรี	98.5	100.0	103.8	105.2	1.5	3.8	1.3	Chon Buri
ระยอง	99.0	101.9	107.8	108.5	2.9	5.8	0.6	Rayong
จันทบุรี	99.1	100.8	107.0	108.1	1.7	6.2	1.0	Chanthaburi
ตราด	99.1	101.4	105.9	107.2	2.3	4.4	1.2	Trat
ฉะเชิงเทรา	99.3	100.9	106.6	107.4	1.6	5.6	0.8	Chachoengsao
ปราจีนบุรี	99.3	101.3	106.7	107.4	2.0	5.3	0.7	Prachin Buri
นครนายก	99.8	102.8	111.5	112.9	3.0	8.5	1.3	Nakhon Nayok
สระแก้ว	99.6	102.0	108.0	110.1	2.4	5.9	1.9	Sa Kaeo
ราชบุรี	99.0	100.8	107.6	109.2	1.8	6.7	1.5	Ratchaburi
กาญจนบุรี	98.2	100.6	105.5	107.7	2.4	4.9	2.1	Kanchanaburi
สุพรรณบุรี	98.4	100.3	106.0	106.4	1.9	5.7	0.4	Suphan Buri

ตาราง 14.7 ดัชนีราคาผู้บริโภคทั่วไป จำแนกตามภาค และจังหวัด พ.ศ. 2563 - 2566 (ต่อ)

Table 14.7 General Consumer Price Index by Region and Province: 2020 - 2023 (Cont.)

[2562 (2019)= 100]

ภาค/จังหวัด	ดัชนีราคาผู้บริโภคทั่วไป General consumer price index				อัตราเงินเฟ้อ Inflation rate			Region/Province
	2563 (2020)	2564 (2021)	2565 (2022)	2566 (2023)	2564 (2021)	2565 (2022)	2566 (2023)	
นครปฐม	99.4	101.0	107.6	108.4	1.6	6.5	0.7	Nakhon Pathom
สมุทรสาคร	99.6	100.7	107.3	107.4	1.1	6.6	0.1	Samut Sakhon
สมุทรสงคราม	98.8	100.3	107.3	107.7	1.5	7.0	0.4	Samut Songkhram
เพชรบุรี	98.4	100.1	105.8	107.3	1.7	5.7	1.4	Phetchaburi
ประจวบคีรีขันธ์	99.0	101.4	107.7	108.3	2.4	6.2	0.6	Prachuap Khiri Khan
<b>ภาคเหนือ</b>	<b>99.4</b>	<b>100.7</b>	<b>106.9</b>	<b>108.1</b>	<b>1.3</b>	<b>6.2</b>	<b>1.1</b>	<b>Northern Region</b>
เชียงใหม่	99.0	100.1	104.8	105.5	1.1	4.7	0.7	Chiang Mai
ลำพูน	100.0	101.7	106.6	107.1	1.7	4.8	0.5	Lamphun
ลำปาง	99.5	101.7	107.3	108.6	2.2	5.5	1.2	Lampang
อุตรดิตถ์	98.6	100.3	106.5	107.2	1.7	6.2	0.7	Uttaradit
แพร่	99.7	101.7	106.9	106.7	2.0	5.1	-0.2	Phrae
น่าน	100.2	101.1	106.9	109.1	0.9	5.7	2.1	Nan
พะเยา	99.2	101.0	106.4	107.3	1.8	5.3	0.8	Phayao
เชียงราย	100.1	101.0	106.8	108.0	0.9	5.7	1.1	Chiang Rai
แม่ฮ่องสอน	98.6	102.3	112.5	118.4	3.8	10.0	5.2	Mae Hong Son
นครสวรรค์	98.7	100.7	106.2	107.4	2.0	5.5	1.1	Nakhon Sawan
อุทัยธานี	99.1	101.0	106.8	108.2	1.9	5.7	1.3	Uthai Thani
กำแพงเพชร	99.2	100.6	106.6	108.7	1.4	6.0	2.0	Kamphaeng Phet
ตาก	99.3	101.6	107.7	108.9	2.3	6.0	1.1	Tak
สุโขทัย	99.4	101.1	106.9	108.1	1.7	5.7	1.1	Sukhothai
พิษณุโลก	98.4	100.1	106.6	108.0	1.7	6.5	1.3	Phitsanulok
พิจิตร	99.6	102.6	110.3	112.5	3.0	7.5	2.0	Phichit
เพชรบูรณ์	99.0	100.6	105.6	107.0	1.6	5.0	1.3	Phetchabun

ตาราง 14.7 ดัชนีราคาผู้บริโภคทั่วไป จำแนกตามภาค และจังหวัด พ.ศ. 2563 - 2566 (ต่อ)

Table 14.7 General Consumer Price Index by Region and Province: 2020 - 2023 (Cont.)

[2562 (2019)= 100]

ภาค/จังหวัด	ดัชนีราคาผู้บริโภคทั่วไป General consumer price index				อัตราเงินเฟ้อ Inflation rate			Region/Province
	2563 (2020)	2564 (2021)	2565 (2022)	2566 (2023)	2564 (2021)	2565 (2022)	2566 (2023)	
<b>ภาคตะวันออกเฉียงเหนือ</b>	<b>99.2</b>	<b>100.2</b>	<b>105.8</b>	<b>107.0</b>	<b>1.0</b>	<b>5.6</b>	<b>1.1</b>	<b>Northeastern Region</b>
นครราชสีมา	99.1	100.2	105.8	107.2	1.1	5.6	1.3	Nakhon Ratchasima
บุรีรัมย์	99.5	101.3	109.6	111.0	1.8	8.2	1.3	Buri Ram
สุรินทร์	99.1	100.6	106.2	106.2	1.5	5.6	-	Surin
ศรีสะเกษ	99.2	100.4	107.0	108.5	1.2	6.6	1.4	Si Sa Ket
อุบลราชธานี	99.2	100.7	105.8	106.5	1.5	5.1	0.7	Ubon Ratchathani
ยโสธร	99.7	99.5	103.4	105.4	-0.2	3.9	1.9	Yasothon
ชัยภูมิ	99.0	100.5	106.8	108.2	1.5	6.3	1.3	Chaiyaphum
อำนาจเจริญ	100.7	101.0	105.7	107.0	0.3	4.7	1.2	Amnat Charoen
บึงกาฬ	100.0	102.1	106.2	109.2	2.1	4.0	2.8	Bueng Kan
หนองบัวลำภู	100.4	100.4	104.0	105.5	-	3.6	1.4	Nong Bua Lam Phu
ขอนแก่น	100.0	101.5	105.6	106.3	1.5	4.0	0.7	Khon Kaen
อุดรธานี	99.4	99.3	104.2	105.0	-0.1	4.9	0.8	Udon Thani
เลย	99.8	101.8	108.2	109.4	2.0	6.3	1.1	Loei
หนองคาย	99.9	99.9	104.1	105.1	-	4.2	1.0	Nong Khai
มหาสารคาม	100.7	101.2	105.3	107.7	0.5	4.1	2.3	Maha Sarakham
ร้อยเอ็ด	98.7	100.9	105.5	106.1	2.2	4.6	0.6	Roi Et
กาฬสินธุ์	99.0	100.1	105.5	106.9	1.1	5.4	1.3	Kalasin
สกลนคร	99.2	100.8	105.5	110.5	1.6	4.7	4.7	Sakon Nakhon
นครพนม	100.3	100.5	105.5	107.9	0.2	5.0	2.3	Nakhon Phanom
มุกดาหาร	99.6	101.0	106.5	107.7	1.4	5.4	1.1	Mukdahan
<b>ภาคใต้</b>	<b>98.5</b>	<b>100.2</b>	<b>106.5</b>	<b>107.7</b>	<b>1.7</b>	<b>6.3</b>	<b>1.1</b>	<b>Southern Region</b>
นครศรีธรรมราช	99.2	101.3	108.2	109.4	2.1	6.8	1.1	Nakhon Si Thammarat

ตาราง 14.7 ดัชนีราคาผู้บริโภคทั่วไป จำแนกตามภาค และจังหวัด พ.ศ. 2563 - 2566 (ต่อ)

Table 14.7 General Consumer Price Index by Region and Province: 2020 - 2023 (Cont.)

[2562 (2019)= 100]

ภาค/จังหวัด	ดัชนีราคาผู้บริโภคทั่วไป General consumer price index				อัตราเงินเฟ้อ Inflation rate			Region/Province
	2563 (2020)	2564 (2021)	2565 (2022)	2566 (2023)	2564 (2021)	2565 (2022)	2566 (2023)	
กระบี่	98.3	99.4	103.8	105.1	1.1	4.4	1.3	Krabi
พังงา	99.7	101.5	107.0	108.0	1.8	5.4	0.9	Phangnga
ภูเก็ต	98.7	99.8	104.0	104.9	1.1	4.2	0.9	Phuket
สุราษฎร์ธานี	98.4	100.2	106.7	108.4	1.8	6.5	1.6	Surat Thani
ระนอง	98.5	100.6	105.3	107.2	2.1	4.7	1.8	Ranong
ชุมพร	99.7	102.4	109.7	110.5	2.7	7.1	0.7	Chumphon
สงขลา	98.3	100.0	105.5	106.4	1.7	5.5	0.9	Songkhla
สตูล	97.4	100.0	105.4	106.7	2.7	5.4	1.2	Satun
ตรัง	97.8	100.2	106.8	108.1	2.5	6.6	1.2	Trang
พัทลุง	98.7	101.6	106.7	107.6	2.9	5.0	0.8	Phattalung
ปัตตานี	98.7	101.2	106.1	106.0	2.5	4.8	-0.1	Pattani
ยะลา	99.3	101.3	106.9	108.5	2.0	5.5	1.5	Yala
นราธิวาส	97.9	102.5	109.4	107.3	4.7	6.7	-1.9	Narathiwat

1/ รวมจังหวัด นนทบุรี ปทุมธานี และสมุทรปราการ  
ที่มา: สำนักงานนโยบายและยุทธศาสตร์การค้า กระทรวงพาณิชย์

1/ Including Nonthaburi, Pathum Thani and Samut Prakan  
Source: Trade Policy and Strategy Office, Ministry of Commerce

สถิติขนส่ง และโลจิสติกส์

---

Transport and Logistics Statistics





ตาราง 15.1 รถจดทะเบียน (สะสม) ตามพระราชบัญญัติรถยนต์ พ.ศ. 2522 จำแนกตามประเภทรถ พ.ศ. 2562 - 2566

Table 15.1 Registered Vehicle (Accumulated) Under Motor Vehicle Act B.E. 1979 by Type of Vehicle: 2019 - 2023

ประเภทรถ	2562 (2019)	2563 (2020)	2564 (2021)	2565 (2022)	2566 (2023)	Type of vehicle
<b>รวมยอด</b>	<b>150,457</b>	<b>151,778</b>	<b>153,136</b>	<b>154,624</b>	<b>156,847</b>	<b>Total</b>
รถยนต์นั่งส่วนบุคคลไม่เกิน 7 คน	29,992	31,130	32,087	33,205	34,285	Sedan (not more than 7 passengers)
รถยนต์นั่งส่วนบุคคลเกิน 7 คน	1,351	1,372	1,385	1,32	1,334	Microbus and passenger van
รถยนต์บรรทุกส่วนบุคคล	30,724	31,046	31,442	31,558	31,429	Van and pick up
รถยนต์สามล้อส่วนบุคคล	-	-	-	1	1	Motortricycle
รถยนต์รับจ้างระหว่างจังหวัด	-	-	-	-	-	Interprovincial taxi
รถยนต์รับจ้างบรรทุกคนโดยสารไม่เกิน 7 คน	-	-	-	-	-	Urban taxi
รถยนต์สี่ล้อเล็กรับจ้าง	-	-	-	-	-	Fixed route taxi
รถยนต์รับจ้างสามล้อ	33	30	28	26	21	Motortricycle taxi (tuk tuk)
รถยนต์บริการธุรกิจ	-	-	-	-	-	Hotel taxi
รถยนต์บริการทัศนอาจร	-	-	-	-	-	Tour taxi
รถยนต์บริการให้เช่า	-	-	-	-	-	Car for hire
รถจักรยานยนต์	86,875	86,727	86,676	86,993	88,350	Motorcycle
รถแทรกเตอร์	967	988	1,054	1,043	1,030	Tractor
รถบดถนน	68	65	67	68	66	Road roller
รถใช้งานเกษตรกรรม	-	-	-	-	-	Farm vehicle
รถพ่วง	6	6	6	2	2	Automobile trailer
รถจักรยานยนต์สาธารณะ	441	414	391	356	356	Public motorcycle

ที่มา: สำนักงานขนส่งจังหวัดอ่างทอง

Source: Ang Thong Provincial Transport Office

ตาราง 15.2 รถจดทะเบียนใหม่ ตามพระราชบัญญัติรถยนต์ พ.ศ. 2522 จำแนกตามประเภทรถ พ.ศ. 2562 - 2566

Table 15.2 New Registered Vehicle Under Motor Vehicle Act B.E. 1979 by Type of Vehicle: 2019 - 2023

ประเภทรถ	2562 (2019)	2563 (2020)	2564 (2021)	2565 (2022)	2566 (2023)	Type of vehicle
<b>รวมยอด</b>	<b>6,578</b>	<b>5,537</b>	<b>5,594</b>	<b>6,352</b>	<b>7,038</b>	<b>Total</b>
รถยนต์นั่งส่วนบุคคลไม่เกิน 7 คน	1,592	1,017	1,028	1,424	1,283	Sedan (not more than 7 passengers)
รถยนต์นั่งส่วนบุคคลเกิน 7 คน	14	63	56	49	18	Microbus and passenger van
รถยนต์บรรทุกส่วนบุคคล	982	751	833	853	570	Van and pick up
รถยนต์สามล้อส่วนบุคคล	-	-	-	1	-	Motortricycle
รถยนต์รับจ้างระหว่างจังหวัด	-	-	-	-	-	Interprovincial taxi
รถยนต์รับจ้างบรรทุกคนโดยสารไม่เกิน 7 คน	-	-	-	-	-	Urban taxi
รถยนต์สี่ล้อเล็กรับจ้าง	-	-	-	-	-	Fixed route taxi
รถยนต์รับจ้างสามล้อ	-	-	-	-	-	Motortricycle taxi (tuk tuk)
รถยนต์บริการธุรกิจ	-	-	-	-	-	Hotel taxi
รถยนต์บริการทัศนอาจร	-	-	-	-	-	Tour taxi
รถยนต์บริการให้เช่า	-	-	-	-	-	Car for hire
รถจักรยานยนต์	3,878	3,637	3,587	3,962	5,075	Motorcycle
รถแทรกเตอร์	111	64	82	61	88	Tractor
รถบดถนน	1	3	7	1	3	Road roller
รถใช้งานเกษตรกรรม	-	-	-	-	-	Farm vehicle
รถพ่วง	-	-	-	-	-	Automobile trailer
รถจักรยานยนต์สาธารณะ	-	2	1	1	1	Public motorcycle

ที่มา: สำนักงานขนส่งจังหวัดอ่างทอง

Source: Ang Thong Provincial Transport Office

ตาราง 15.3 รถจดทะเบียน (สะสม) และรถจดทะเบียนใหม่ ตามพระราชบัญญัติการขนส่งทางบก พ.ศ. 2522 จำแนกตามประเภทรถ พ.ศ. 2562 - 2566

Table 15.3 Registered Vehicle (Accumulated) and New Registered Vehicle Under Land Transport Act B.E. 1979 by Type of Vehicle: 2019 - 2023

ประเภทรถ	2562 (2019)	2563 (2020)	2564 (2021)	2565 (2022)	2566 (2023)	Type of vehicle
<b>รถจดทะเบียน (สะสม) (registered vehicle (accumulated))</b>						
<b>รวมยอด</b>	<b>6,053</b>	<b>6,006</b>	<b>5,925</b>	<b>5,905</b>	<b>5,857</b>	<b>Total</b>
รถโดยสาร	942	854	800	772	747	Bus
ประจำทาง	172	156	139	128	120	Fixed route bus
ไม่ประจำทาง	718	645	608	591	573	Non-fixed route bus
ส่วนบุคคล	52	53	53	53	54	Private bus
รถบรรทุก	5,111	5,152	5,125	5,133	5,110	Truck
ไม่ประจำทาง	455	499	531	593	591	Non-fixed route truck
ส่วนบุคคล	4,656	4,653	4,594	4,540	4,519	Private truck
รถขนาดเล็ก	-	-	-	-	-	Small rural bus
<b>รถจดทะเบียนใหม่ (new registered vehicle)</b>						
<b>รวมยอด</b>	<b>294</b>	<b>299</b>	<b>331</b>	<b>350</b>	<b>340</b>	<b>Total</b>
รถโดยสาร	21	39	31	55	45	Bus
ประจำทาง	4	5	2	28	3	Fixed route bus
ไม่ประจำทาง	17	31	26	26	40	Non-fixed route bus
ส่วนบุคคล	-	3	3	1	2	Private bus
รถบรรทุก	273	260	300	295	295	Truck
ไม่ประจำทาง	56	42	41	87	30	Non-fixed route truck
ส่วนบุคคล	217	218	259	208	265	Private truck
รถขนาดเล็ก	-	-	-	-	-	Small rural bus

ที่มา: สำนักงานขนส่งจังหวัดอ่างทอง

Source: Ang Thong Provincial Transport Office

ตาราง 15.4 อุบัติเหตุการจราจรทางบก และความเสียหาย พ.ศ. 2562 - 2566

Table 15.4 Road Traffic Accident Casualty and Property Damaged: 2019 - 2023

อุบัติเหตุการจราจรทางบก	2562 (2019)	2563 (2020)	2564 (2021)	2565 (2022)	2566 (2023)	Road traffic accidents
รับแจ้งอุบัติเหตุ (คดี)	703	540	434	466	288	Number of reported accident (case)
จำนวนคนตายและบาดเจ็บ (ราย)	603	597	407	487	415	Number of casualty (person)
ตาย	73	70	45	69	72	Death
บาดเจ็บ	530	527	362	418	343	Injured
ทรัพย์สินเสียหาย (บาท)	6,514,000	10,335,500	11,165,000	8,663,195	9,226,950	Property damaged (baht)
สาเหตุที่เกิดอุบัติเหตุ (ครั้ง)	795	623	447	519	607	Causes of accident (time)
จากลักษณะการชน	-	-	-	-	-	Road traffic collisions case
จากอุปกรณ์ที่ชำรุด	-	-	-	-	-	Equipment failure case
จากสภาพแวดล้อม	52	42	25	18	37	Environment case
จากสัญญาณไฟจราจร/ป้ายบอกทาง	-	-	-	-	34	Traffic lights or signals case
จากบุคคล	-	-	-	-	69	Individual case
ขับรถเร็วเกินกว่ากฎหมายกำหนด	179	147	121	143	118	Exceeding speed limit
ขับรถตัดหน้าระยะกระชั้นชิด	188	175	134	125	99	Dangerous lane changing
ขับรถหลับใน	1	-	-	1	9	Falling asleep at the wheel
เมาสุรา	3	5	3	3	3	Drunk driver
อื่น ๆ	372	254	164	229	100	Others
อื่น ๆ	-	-	-	-	-	Others

ที่มา: ตำรวจภูธรจังหวัดอ่างทอง

Source: Ang Thong Provincial Police

สถิติเทคโนโลยีสารสนเทศและการสื่อสาร

---

Information Communication and Technology Statistics



ตาราง 16.1 บริการไปรษณีย์ จำแนกตามอำเภอ ปีงบประมาณ 2564 - 2565

Table 16.1 Postal Services by District: Fiscal Years 2021 - 2022

อำเภอ	2564 (2021)				2565 (2022) <sup>r</sup>				District
	ที่ทำการไปรษณีย์	ไปรษณีย์ภัณฑ์ธรรมดา	พัสดุไปรษณีย์	บริการพิเศษ	ที่ทำการไปรษณีย์	ไปรษณีย์ภัณฑ์ธรรมดา	พัสดุไปรษณีย์	บริการพิเศษ	
	Post office	Ordinary letter-post items	Postal parcel	Special service	Post office	Ordinary letter-post items	Postal parcel	Special service	
<b>รวมยอด</b>	<b>7</b>	<b>628,995</b>	<b>16,070</b>	<b>725,333</b>	<b>7</b>	<b>592,078</b>	<b>6,522</b>	<b>441,053</b>	<b>Total</b>
อำเภอเมืองอ่างทอง	1	402,224	5,232	429,051	1	385,735	1,291	240,106	Mueang Ang Thong District
อำเภอไชโย	1	34,870	733	28,559	1	54,770	404	20,387	Chaiyo District
อำเภอบำมอ	1	47,834	3,139	43,645	1	4,381	795	6,842	Pa Mok District
อำเภอโพธิ์ทอง	1	46,595	2,715	40,083	1	77,138	1,017	26,790	Pho Thong District
อำเภอแสวงหา	1	20,009	1,640	27,653	1	1,617	142	3,247	Sawaeng Ha District
อำเภอวิเศษชัยชาญ	1	64,859	1,554	86,354	1	47,638	956	59,230	Wiset Chai Chan District
อำเภอสามโก้	1	12,604	1,057	69,988	1	20,799	1,917	84,451	Samko District

หมายเหตุ: ไม่รวมที่ทำการไปรษณีย์อนุญาต

ที่มา: บริษัท ไปรษณีย์ไทย จำกัด กระทรวงดิจิทัลเพื่อเศรษฐกิจและสังคม

Note: Excluding licensed post offices.

Source: Thailand Post Co.,Ltd., Ministry of Digital Economy and Society



ตาราง 16.2 ประชากรอายุ 6 ปีขึ้นไป จำแนกตามการใช้อินเทอร์เน็ต/โทรศัพท์มือถือ และการมีโทรศัพท์มือถือ พ.ศ. 2564 - 2566

Table 16.2 Population Aged 6 Years and Over by Internet/Mobile Phone Using and Having Mobile Phone: 2021 - 2023

(หน่วยเป็นพัน In thousand)

การใช้เทคโนโลยีสารสนเทศ และการสื่อสาร	จำนวน Number			ร้อยละ Percent			Use of Information and communication technology
	2564 (2021)	2565 (2022)	2566 (2023)	2564 (2021)	2565 (2022)	2566 (2023)	
การใช้อินเทอร์เน็ต	246.20	231.69	230.74	100.00	100.00	100.00	Internet using
ใช้	183.70	188.02	186.80	74.62	81.15	81.00	Use
ไม่ใช่	62.50	43.67	43.95	25.38	18.85	19.00	Do not use
การใช้โทรศัพท์มือถือ	246.20	231.69	230.74	100.00	100.00	100.00	Mobile phone using
ใช้	225.53	215.84	211.96	91.60	93.16	91.90	Use
ไม่ใช่	20.67	15.85	18.79	8.40	6.84	8.10	Do not use
การมีโทรศัพท์มือถือ	246.20	231.69	230.74	100.00	100.00	100.00	Having mobile phone
มี	207.57	203.36	199.72	84.31	87.77	86.60	Have
ไม่มี	38.63	28.34	31.02	15.69	12.23	13.40	None

ที่มา: สำรวจการมี การใช้เทคโนโลยีสารสนเทศและการสื่อสารในครัวเรือน พ.ศ. 2564 - 2566  
สำนักงานสถิติแห่งชาติ กระทรวงดิจิทัลเพื่อเศรษฐกิจและสังคม

Source: The 2021 - 2023 Information and Communication Technology Survey on Household,  
National Statistical Office, Ministry of Digital Economy and Society

ตาราง 16.3 ครีวเรือนที่มีอุปกรณ์ เครื่องมือเทคโนโลยีสารสนเทศและการสื่อสาร จำแนกตามจังหวัด พ.ศ. 2566

Table 16.3 Households with Information and Communication Technology Devices by Province: 2023

(หน่วยเป็นพัน In thousand)

จังหวัด	ครัวเรือนที่มีอุปกรณ์ เทคโนโลยีสารสนเทศและการสื่อสาร Households with information and communication technology devices						Province
	โทรศัพท์มือถือ Mobile phone		คอมพิวเตอร์ <sup>1/</sup> Computer		การเชื่อมต่ออินเทอร์เน็ต Connect to internet		
	มี Have	ไม่มี None	มี Have	ไม่มี None	เชื่อมต่อ Connect	ไม่เชื่อมต่อ None	
ทั่วราชอาณาจักร	22,954.55	761.30	5,364.42	18,351.43	21,478.73	2,237.12	Whole Kingdom
กรุงเทพมหานคร	3,132.24	34.15	1,120.55	2,045.85	3,072.92	93.47	Bangkok
ภาคกลาง	7,586.25	156.53	1,985.54	5,757.24	7,189.61	553.17	Central Region
สมุทรปราการ	897.15	3.29	338.80	561.64	878.47	21.97	Samut Prakan
นนทบุรี	637.54	3.71	251.26	390.00	618.53	22.72	Nonthaburi
ปทุมธานี	671.98	3.56	243.42	432.11	659.62	15.92	Pathum Thani
พระนครศรีอยุธยา	313.85	6.47	96.28	224.05	305.29	15.03	Phra Nakhon Si Ayutthaya
อ่างทอง	78.03	5.03	14.13	68.93	67.07	15.99	Ang Thong
ลพบุรี	265.04	8.30	59.43	213.91	244.61	28.72	Lop Buri
สิงห์บุรี	58.66	3.39	15.34	46.71	50.71	11.34	Sing Buri
ชัยนาท	95.48	6.95	20.13	82.30	81.39	21.04	Chai Nat
สระบุรี	248.69	8.62	62.51	194.80	230.04	27.27	Saraburi
ชลบุรี	744.69	7.02	162.93	588.78	727.74	23.97	Chon Buri
ระยอง	427.41	2.76	106.03	324.15	415.99	14.19	Rayong
จันทบุรี	188.86	6.96	46.15	149.67	176.92	18.90	Chanthaburi
ตราด	96.50	1.85	15.81	82.54	90.07	8.28	Trat
ฉะเชิงเทรา	316.74	6.98	62.03	261.69	288.11	35.61	Chachoengsao
ปราจีนบุรี	244.94	6.24	43.50	207.69	226.99	24.19	Prachin Buri
นครนายก	86.40	3.21	19.11	70.49	76.51	13.09	Nakhon Nayok

ตาราง 16.3 ครัวเรือนที่มีอุปกรณ์ เครื่องมือเทคโนโลยีสารสนเทศและการสื่อสาร จำแนกตามจังหวัด พ.ศ. 2566 (ต่อ)

Table 16.3 Households with Information and Communication Technology Devices by Province: 2023 (Cont.)

(หน่วยเป็นพัน In thousand)

จังหวัด	ครัวเรือนที่มีอุปกรณ์ เทคโนโลยีสารสนเทศและการสื่อสาร Households with information and communication technology devices						Province
	โทรศัพท์มือถือ Mobile phone		คอมพิวเตอร์ <sup>1/</sup> Computer		การเชื่อมต่ออินเทอร์เน็ต Connect to internet		
	มี Have	ไม่มี None	มี Have	ไม่มี None	เชื่อมต่อ Connect	ไม่เชื่อมต่อ None	
สระแก้ว	208.35	11.91	27.15	193.11	192.62	27.64	Sa Kaeo
ราชบุรี	252.45	7.88	59.42	200.91	237.53	22.80	Ratchaburi
กาญจนบุรี	259.94	10.22	51.17	218.98	239.32	30.84	Kanchanaburi
สุพรรณบุรี	282.80	15.53	33.94	264.39	232.39	65.94	Suphan Buri
นครปฐม	410.71	6.92	119.86	297.76	397.16	20.47	Nakhon Pathom
สมุทรสาคร	422.05	3.90	68.56	357.39	408.20	17.75	Samut Sakhon
สมุทรสงคราม	57.14	2.19	12.04	47.29	50.43	8.90	Samut Songkhram
เพชรบุรี	161.66	6.10	30.17	137.60	146.33	21.44	Phetchaburi
ประจวบคีรีขันธ์	159.17	7.57	26.41	140.34	147.58	19.17	Prachuap Khiri Khan
<b>ภาคเหนือ</b>	<b>3,711.59</b>	<b>209.21</b>	<b>756.73</b>	<b>3,164.06</b>	<b>3,286.52</b>	<b>634.28</b>	<b>Northern Region</b>
เชียงใหม่	616.35	42.48	197.77	461.05	555.84	102.98	Chiang Mai
ลำพูน	136.83	11.11	28.39	119.55	118.87	29.07	Lamphun
ลำปาง	242.27	15.41	54.66	203.02	204.60	53.08	Lampang
อุตรดิตถ์	133.34	5.36	26.48	112.22	115.35	23.35	Uttaradit
แพร่	127.26	7.48	29.92	104.82	112.51	22.23	Phrae
น่าน	142.91	8.97	15.14	136.75	130.66	21.23	Nan
พะเยา	130.83	7.09	20.27	117.66	114.92	23.01	Phayao
เชียงราย	347.37	8.92	54.58	301.71	306.95	49.34	Chiang Rai
แม่ฮ่องสอน	74.04	9.19	7.48	75.75	62.33	20.90	Mae Hong Son

ตาราง 16.3 ครัวเรือนที่มีอุปกรณ์ เครื่องมือเทคโนโลยีสารสนเทศและการสื่อสาร จำแนกตามจังหวัด พ.ศ. 2566 (ต่อ)

Table 16.3 Households with Information and Communication Technology Devices by Province: 2023 (Cont.)

(หน่วยเป็นพัน In thousand)

จังหวัด	ครัวเรือนที่มีอุปกรณ์ เทคโนโลยีสารสนเทศและการสื่อสาร Households with information and communication technology devices						Province
	โทรศัพท์มือถือ Mobile phone		คอมพิวเตอร์ <sup>1/</sup> Computer		การเชื่อมต่ออินเทอร์เน็ต Connect to internet		
	มี Have	ไม่มี None	มี Have	ไม่มี None	เชื่อมต่อ Connect	ไม่เชื่อมต่อ None	
นครสวรรค์	316.88	11.16	56.09	271.94	278.29	49.75	Nakhon Sawan
อุทัยธานี	92.26	5.71	18.95	79.02	76.35	21.62	Uthai Thani
กำแพงเพชร	243.18	13.99	47.84	209.34	216.74	40.44	Kamphaeng Phet
ตาก	151.77	14.99	24.00	142.76	134.49	32.28	Tak
สุโขทัย	197.64	11.51	38.45	170.69	171.61	37.54	Sukhothai
พิษณุโลก	303.21	14.31	61.20	256.32	276.54	40.98	Phitsanulok
พิจิตร	170.52	7.93	30.93	147.52	148.19	30.26	Phichit
เพชรบูรณ์	284.93	13.60	44.57	253.96	262.31	36.22	Phetchabun
<b>ภาคตะวันออกเฉียงเหนือ</b>	<b>5,596.29</b>	<b>256.14</b>	<b>898.92</b>	<b>4,953.51</b>	<b>5,155.66</b>	<b>696.77</b>	<b>Northeastern Region</b>
นครราชสีมา	777.07	35.51	150.75	661.83	721.14	91.45	Nakhon Ratchasima
บุรีรัมย์	362.15	22.30	50.91	333.54	345.57	38.88	Buri Ram
สุรินทร์	297.47	30.54	35.00	293.01	259.92	68.09	Surin
ศรีสะเกษ	268.87	13.54	26.25	256.16	237.47	44.94	Si Sa Ket
อุบลราชธานี	512.20	10.97	88.17	435.00	461.75	61.42	Ubon Ratchathani
ยโสธร	134.96	5.21	12.26	127.92	122.69	17.49	Yasothon
ชัยภูมิ	290.28	14.99	44.64	260.62	257.72	47.54	Chaiyaphum
อำนาจเจริญ	83.45	5.06	9.95	78.55	75.98	12.52	Amnat Chareon
บึงกาฬ	101.87	3.31	10.77	94.41	94.66	10.52	Bueng Kan
หนองบัวลำภู	134.48	4.67	17.82	121.33	125.04	14.11	Nong Bua Lam Phu

ตาราง 16.3 ครัวเรือนที่มีอุปกรณ์ เครื่องมือเทคโนโลยีสารสนเทศและการสื่อสาร จำแนกตามจังหวัด พ.ศ. 2566 (ต่อ)

Table 16.3 Households with Information and Communication Technology Devices by Province: 2023 (Cont.)

(หน่วยเป็นพัน In thousand)

จังหวัด	ครัวเรือนที่มีอุปกรณ์ เทคโนโลยีสารสนเทศและการสื่อสาร Households with information and communication technology devices						Province
	โทรศัพท์มือถือ Mobile phone		คอมพิวเตอร์ <sup>1/</sup> Computer		การเชื่อมต่ออินเทอร์เน็ต Connect to internet		
	มี Have	ไม่มี None	มี Have	ไม่มี None	เชื่อมต่อ Connect	ไม่เชื่อมต่อ None	
ขอนแก่น	601.50	8.14	141.79	467.86	581.34	28.31	Khon Kaen
อุดรธานี	383.18	12.92	61.44	334.66	361.02	35.08	Udon Thani
เลย	151.51	12.82	21.37	142.95	130.71	33.61	Loei
หนองคาย	140.37	5.20	23.32	122.24	131.05	14.52	Nong Khai
มหาสารคาม	263.50	5.77	70.78	198.49	249.29	19.98	Maha Sarakham
ร้อยเอ็ด	310.19	17.95	37.08	291.06	281.88	46.26	Roi Et
กาฬสินธุ์	229.47	10.61	18.41	221.67	203.51	36.56	Kalasin
สกลนคร	260.68	18.37	31.15	247.90	237.81	41.24	Sakon Nakhon
นครพนม	164.95	10.47	27.90	147.52	156.05	19.37	Nakhon Phanom
มุกดาหาร	128.13	7.82	19.16	116.79	121.07	14.89	Mukdahan
<b>ภาคใต้</b>	<b>2,928.19</b>	<b>105.27</b>	<b>602.69</b>	<b>2,430.77</b>	<b>2,774.02</b>	<b>259.43</b>	<b>Southern Region</b>
นครศรีธรรมราช	459.74	20.55	98.87	381.42	422.73	57.55	Nakhon Si Thammarat
กระบี่	131.14	4.42	23.97	111.59	126.42	9.14	Krabi
พังงา	77.75	2.86	10.65	69.96	70.53	10.08	Phang-nga
ภูเก็ต	201.75	0.77	68.95	133.58	199.23	3.30	Phuket
สุราษฎร์ธานี	380.33	7.13	61.40	326.07	363.55	23.92	Surat Thani
ระนอง	94.02	1.54	13.45	82.11	91.10	4.46	Ranong
ชุมพร	171.70	3.23	29.36	145.57	160.31	14.62	Chumphon
สงขลา	530.16	15.97	147.35	398.77	500.42	45.71	Songkhla

ตาราง 16.3 ครัวเรือนที่มีอุปกรณ์ เครื่องมือเทคโนโลยีสารสนเทศและการสื่อสาร จำแนกตามจังหวัด พ.ศ. 2566 (ต่อ)

Table 16.3 Households with Information and Communication Technology Devices by Province: 2023 (Cont.)

(หน่วยเป็นพัน In thousand)

จังหวัด	ครัวเรือนที่มีอุปกรณ์ เทคโนโลยีสารสนเทศและการสื่อสาร Households with information and communication technology devices						Province
	โทรศัพท์มือถือ Mobile phone		คอมพิวเตอร์ <sup>1/</sup> Computer		การเชื่อมต่ออินเทอร์เน็ต Connect to internet		
	มี Have	ไม่มี None	มี Have	ไม่มี None	เชื่อมต่อ Connect	ไม่เชื่อมต่อ None	
สตูล	81.30	3.10	17.48	66.91	77.06	7.33	Satun
ตรัง	195.12	4.37	31.76	167.72	187.01	12.47	Trang
พัทลุง	149.04	9.16	22.49	135.71	134.75	23.46	Phatthalung
ปัตตานี	148.70	8.69	23.47	133.92	144.62	12.77	Pattani
ยะลา	134.53	6.42	28.24	112.71	131.36	9.59	Yala
นราธิวาส	172.90	17.07	25.24	164.74	164.92	25.05	Narathiwat

1/ รวมคอมพิวเตอร์แบบตั้งโต๊ะ แบบกระเป๋าหิ้ว แท็บเล็ต

1/ Including Personal computer Notebook Tablet

ที่มา: สำรวจการมีกรใช้เทคโนโลยีสารสนเทศและการสื่อสารในครัวเรือน พ.ศ. 2566

Source: The 2023 Information and Communication Technology Survey on Household,

สำนักงานสถิติแห่งชาติ กระทรวงดิจิทัลเพื่อเศรษฐกิจและสังคม

National Statistical Office, Ministry of Digital Economy and Society



สถิติการท่องเที่ยวและการกีฬา

---

Tourism and Sports Statistics





ตาราง 17.1 สถานพักแรม ห้องพัก ผู้เยี่ยมชม และรายได้จากการท่องเที่ยว จำแนกตามจังหวัด พ.ศ. 2565

Table 17.1 Accommodation, Room, Visitor and Tourism Receipt by Province: 2022

จังหวัด	ห้องพัก (ห้อง) Room	ผู้เยี่ยมชม (Visitor)		รายได้จากการท่องเที่ยว (ล้านบาท) Tourism receipt (Mil. baht)	Province
		นักท่องเที่ยว Tourist	นักท่องเที่ยว Excursionist		
ทั่วราชอาณาจักร	792,144	123,853,215	102,819,346	1,222,074.08	Whole Kingdom
กรุงเทพมหานคร	160,515	27,023,530	11,977,720	419,672.06	Bangkok
ภาคกลาง					Central Region
สมุทรปราการ	7,434	748,727	1,615,228	4,551.24	Samut Prakan
นนทบุรี	4,340	844,639	1,672,204	3,699.21	Nonthaburi
ปทุมธานี	3,160	377,805	1,155,631	2,012.64	Pathum Thani
พระนครศรีอยุธยา	4,683	1,252,594	6,680,964	12,746.41	Phra Nakhon Si Ayutthaya
อ่างทอง	563	134,868	540,364	687.01	Ang Thong
ลพบุรี	2,885	1,061,284	2,955,761	4,803.64	Lop Buri
สิงห์บุรี	851	201,973	448,164	883.88	Sing Buri
ชัยนาท	1,166	228,793	572,747	1,028.38	Chai Nat
สระบุรี	3,287	1,257,000	2,794,441	6,345.06	Saraburi
ชลบุรี	69,326	9,984,883	4,567,888	105,141.61	Chon Buri
ระยอง	14,180	2,124,347	817,210	12,734.85	Rayong
จันทบุรี	6,246	1,020,262	382,007	4,619.98	Chanthaburi
ตราด	11,211	1,320,278	52,144	9,064.94	Trat
ฉะเชิงเทรา	1,829	328,329	4,298,796	5,258.07	Chachoengsao
ปราจีนบุรี	4,240	664,254	395,546	2,840.02	Prachin Buri
นครนายก	6,306	1,079,938	494,844	4,302.68	Nakhon Nayok
สระแก้ว	2,958	481,247	653,504	3,552.28	Sa Kaeo
ราชบุรี	5,332	930,219	700,013	2,994.31	Ratchaburi
กาญจนบุรี	15,073	2,961,859	8,410,787	23,881.64	Kanchanaburi
สุพรรณบุรี	4,352	788,102	2,904,727	4,680.49	Suphan Buri

ตาราง 17.1 สถานพักแรม ห้องพัก ผู้เยี่ยมชม และรายได้จากการท่องเที่ยว จำแนกตามจังหวัด พ.ศ. 2565 (ต่อ)

Table 17.1 Accommodation, Room, Visitor and Tourism Receipt by Province: 2022 (Cont.)

จังหวัด	ห้องพัก (ห้อง) Room	ผู้เยี่ยมชม (Visitor)		รายได้จากการท่องเที่ยว (ล้านบาท) Tourism receipt (Mil. baht)	Province
		นักท่องเที่ยว Tourist	นักท่องเที่ยว Excursionist		
นครปฐม	4,151	963,933	1,987,403	4,122.11	Nakhon Pathom
สมุทรสาคร	1,616	273,379	287,234	918.80	Samut Sakhon
สมุทรสงคราม	2,927	733,381	3,795,314	4,853.45	Samut Songkhram
เพชรบุรี	11,592	3,701,674	5,295,021	24,541.55	Phetchaburi
ประจวบคีรีขันธ์	17,084	5,343,423	4,127,252	33,871.62	Prachuap Khiri Khan
<b>ภาคเหนือ</b>					<b>Northern Region</b>
เชียงใหม่	36,723	5,926,652	3,006,912	61,481.09	Chiang Mai
ลำพูน	1,460	275,033	861,195	1,443.85	Lamphun
ลำปาง	3,514	598,986	970,128	4,246.39	Lampang
อุตรดิตถ์	2,621	511,998	415,753	1,282.01	Uttaradit
แพร่	1,959	642,275	574,287	2,467.43	Phrae
น่าน	3,370	957,894	372,786	3,090.16	Nan
พะเยา	1,928	454,830	525,546	1,940.83	Phayao
เชียงราย	17,133	3,730,512	1,355,948	34,338.14	Chiang Rai
แม่ฮ่องสอน	6,352	989,894	71,871	4,356.65	Mae Hong Son
นครสวรรค์	4,592	935,123	852,037	4,092.62	Nakhon Sawan
อุทัยธานี	1,647	290,311	606,243	1,281.69	Uthai Thani
กำแพงเพชร	2,433	399,829	399,580	1,343.86	Kamphaeng Phet
ตาก	5,626	1,295,011	393,079	4,913.57	Tak
สุโขทัย	3,788	514,128	435,950	2,061.54	Sukhothai
พิษณุโลก	6,837	1,530,114	1,088,084	6,144.48	Phitsanulok
พิจิตร	1,889	345,207	371,631	1,120.25	Phichit
เพชรบูรณ์	7,612	1,888,903	314,515	6,602.77	Phetchabun

ตาราง 17.1 สถานพักแรม ห้องพัก ผู้เยี่ยมชม และรายได้จากการท่องเที่ยว จำแนกตามจังหวัด พ.ศ. 2565 (ต่อ)

Table 17.1 Accommodation, Room, Visitor and Tourism Receipt by Province: 2022 (Cont.)

จังหวัด	ห้องพัก (ห้อง) Room	ผู้เยี่ยมชม (Visitor)		รายได้จากการท่องเที่ยว (ล้านบาท) Tourism receipt (Mil. baht)	Province
		นักท่องเที่ยว Tourist	นักท่องเที่ยว Excursionist		
<b>ภาคตะวันออกเฉียงเหนือ</b>					
นครราชสีมา	21,042	3,934,515	2,220,775	12,967.63	Nakhon Ratchasima
บุรีรัมย์	5,288	1,727,788	1,207,677	5,894.87	Buri Ram
สุรินทร์	3,877	656,208	219,775	1,726.52	Surin
ศรีสะเกษ	1,495	411,238	489,557	1,201.18	Si Sa Ket
อุบลราชธานี	4,444	1,200,000	910,762	3,569.30	Ubon Ratchathani
ยโสธร	642	201,009	234,374	490.96	Yasothon
ชัยภูมิ	3,285	603,907	456,881	1,521.40	Chaiyaphum
อำนาจเจริญ	379	120,130	106,875	259.05	Amnat Chareon
บึงกาฬ	1,656	400,659	329,079	1,226.37	Bueng Kan
หนองบัวลำภู	684	103,580	185,200	274.66	Nong Bua Lam Phu
ขอนแก่น	10,322	2,360,187	1,133,916	9,738.39	Khon Kaen
อุดรธานี	9,145	1,452,086	1,731,180	6,471.46	Udon Thani
เลย	6,746	1,075,249	643,137	3,409.43	Loei
หนองคาย	4,320	902,856	1,219,294	3,492.84	Nong Khai
มหาสารคาม	2,177	328,249	227,342	744.73	Maha Sarakham
ร้อยเอ็ด	1,964	318,807	294,522	838.46	Roi Et
กาฬสินธุ์	1,220	379,313	266,787	824.01	Kalasin
สกลนคร	3,655	667,831	897,524	2,257.71	Sakon Nakhon
นครพนม	2,481	649,197	899,435	2,424.20	Nakhon Phanom
มุกดาหาร	2,921	483,307	1,146,723	2,520.13	Mukdahan
<b>ภาคใต้</b>					
นครศรีธรรมราช	8,853	1,399,131	645,005	6,297.25	Nakhon Si Thammarat

ตาราง 17.1 สถานที่พักแรม ห้องพัก ผู้เยี่ยมชมเยือน และรายได้จากการท่องเที่ยว จำแนกตามจังหวัด พ.ศ. 2565 (ต่อ)

Table 17.1 Accommodation, Room, Visitor and Tourism Receipt by Province: 2022 (Cont.)

จังหวัด	ห้องพัก (ห้อง) Room	ผู้เยี่ยมชมเยือน (Visitor)		รายได้จากการท่องเที่ยว (ล้านบาท) Tourism receipt (Mil. baht)	Province
		นักท่องเที่ยว Tourist	นักท่องเที่ยว Excursionist		
กระบี่	22,436	1,220,423	600,301	21,763.21	Krabi
พังงา	13,786	678,431	732,614	15,609.00	Phang-nga
ภูเก็ต	92,346	5,208,139	559,332	192,039.99	Phuket
สุราษฎร์ธานี	43,603	3,164,758	788,277	37,844.20	Surat Thani
ระนอง	2,986	398,953	119,700	1,487.01	Ranong
ชุมพร	5,700	887,095	211,103	3,670.85	Chumphon
สงขลา	21,401	2,235,170	686,318	18,174.28	Songkhla
สตูล	3,687	1,104,689	505,372	6,937.58	Satun
ตรัง	4,190	762,065	244,166	4,080.19	Trang
พัทลุง	2,509	372,584	279,603	1,292.08	Phatthalung
ปัตตานี	1,147	185,608	69,844	735.77	Pattani
ยะลา	3,218	838,321	231,745	3,047.16	Yala
นราธิวาส	1,748	304,311	126,692	1,226.95	Narathiwat

ที่มา: สำนักงานปลัดกระทรวงการท่องเที่ยวและกีฬา

Source: Office of the Permanent Secretary Ministry of Tourism and Sports

ตาราง 17.2 สถิติการท่องเที่ยวของจังหวัดอ่างทอง พ.ศ. 2563 - 2565

Table 17.2 Ang Thong Tourism Statistics: 2020 - 2022

รายการ	2563 (2020)	2564 (2021)	2565 (2022)	อัตราการเปลี่ยนแปลง Percentage change (%)		Item
				2564 (2021)	2565 (2022)	
จำนวนห้อง (ห้อง)	523	530	563	1.34	6.23	Number of room in accommodation (room)
จำนวนผู้เยี่ยมชม	391,290	261,820	675,232	-33.09	157.90	Number of visitor
ชาวไทย	382,667	261,509	674,563	-31.66	157.95	Thai
ชาวต่างประเทศ	8,623	311	669	-96.39	115.11	Foreigner
จำนวนนักท่องเที่ยว <sup>1/</sup>	103,423	52,938	134,868	-48.81	154.77	Number of tourist <sup>1/</sup>
ชาวไทย	103,147	52,913	134,666	-48.70	154.50	Thai
ชาวต่างประเทศ	276	25	202	-90.94	708.00	Foreigner
จำนวนนักท่องเที่ยว <sup>2/</sup>	287,867	208,882	540,364	-27.44	158.69	Number of excursionist <sup>2/</sup>
ชาวไทย	279,520	208,596	539,897	-25.37	158.82	Thai
ชาวต่างประเทศ	8,347	286	467	-96.57	63.29	Foreigner
ระยะเวลาพำนักเฉลี่ยของนักท่องเที่ยว (วัน)	1.68	1.74	1.62	3.57	-6.90	Average length of stay (Day)
ชาวไทย	1.68	1.74	1.62	3.57	-6.90	Thai
ชาวต่างประเทศ	1.50	1.52	1.71	1.33	12.50	Foreigner
ค่าใช้จ่ายเฉลี่ย (บาท/คน/วัน)						Average expenditure (Baht/Person/Day)
ผู้เยี่ยมชม	945.04	815.93	905.31	-13.66	10.95	Visitors
ชาวไทย	942.91	815.69	904.70	-13.49	10.91	Thai
ชาวต่างประเทศ	1,055.82	1,030.86	1,477.85	-2.36	43.36	Foreigner
นักท่องเที่ยว	1,254.58	1,134.49	1,300.98	-9.57	14.68	Tourist
ชาวไทย	1,253.06	1,134.36	1,299.89	-9.47	14.59	Thai
ชาวต่างประเทศ	1,884.07	1,421.14	2,000	-24.57	40.73	Foreigner

ตาราง 17.2 สถิติการท่องเที่ยวของจังหวัดอ่างทอง พ.ศ. 2563 - 2565 (ต่อ)

Table 17.2 Ang Thong Tourism Statistics: 2020 - 2022 (Cont.)

รายการ	2563 (2020)	2564 (2021)	2565 (2022)	อัตราการเปลี่ยนแปลง Percentage change (%)		Item
				2564 (2021)	2565 (2022)	
นักท่องเที่ยว	758.26	675.46	745.30	-10.92	10.34	Excursionist
ชาวไทย	750.61	675.05	745.02	-10.07	10.37	Thai
ชาวต่างประเทศ	1,014.75	979.03	1,092.07	-3.52	11.55	Foreigner
รายได้จากการท่องเที่ยว (ล้านบาท)						Tourism receipt (Million baht)
ผู้เยี่ยมเยือน	436.20	245.58	687.01	-43.70	179.75	Visitors
ชาวไทย	426.95	245.25	685.81	-42.56	179.64	Thai
ชาวต่างประเทศ	9.25	0.33	1.20	-96.39	259.28	Foreigner

1/ นักท่องเที่ยว หมายถึง ผู้ที่เดินทางไปเยือนจังหวัดนั้น โดยวัตถุประสงค์ต่าง ๆ ที่ไม่ใช่การไปทำงานประจำ การศึกษา และไม่ใช่คนท้องถิ่นที่มีภูมิลำเนาหรือศึกษาอยู่ที่จังหวัดนั้น ทั้งนี้ต้องพักค้างคืนอย่างน้อย 1 คืน

2/ นักทัศนาจร หมายถึง ผู้เยี่ยมเยือนที่ไม่พักค้างคืน

ที่มา: สำนักงานปลัดกระทรวงการท่องเที่ยวและกีฬา

1/ Tourist: These who visit to province on their own any seasons excepting work, education and these who are not the person living or education in the province must stay at least one night.

2/ Excursionist: The visitors who do not stay overnight in the province

Source: Office of the Permanent Secretary Ministry of Tourism and Sports

สถิติการเงิน การธนาคาร และการประกันภัย

---

Finance, Banking and Insurance Statistics





ตาราง 18.1 เงินรับฝาก และเงินให้สินเชื่อของธนาคารพาณิชย์ จำแนกตามจังหวัด พ.ศ. 2566

Table 18.1 Commercial Banks' Deposits and Loans by Province: 2023

(ล้านบาท Million baht)

จังหวัด	จำนวน สำนักงาน Number of branches	เงินฝาก Deposits					สินเชื่อ Credits					Province
		รวม Total	จ่ายคืนเมื่อ ทวงถาม Demand deposit	ออมทรัพย์ Saving deposit	ประจำ Time deposit	เงินฝากอื่น ๆ Others	รวม Total	เงินเบิกเกินบัญชี Overdraft	เงินให้กู้ยืม Loan	ตั๋วเงิน Bills	อื่น ๆ Others	
ทั่วราชอาณาจักร	5,082	17,029,313	1,018,029	10,784,725	5,223,197	3,361	18,228,126	800,600	15,125,119	2,294,081	8,326	Whole Kingdom
กรุงเทพมหานคร	1,431	10,602,503	802,132	6,261,060	3,536,003	3,308	13,567,663	275,131	11,425,693	1,860,715	6,123	Bangkok
ภาคกลาง	1,654	3,758,061	141,808	2,575,946	1,040,264	42	2,276,424	237,993	1,814,386	222,975	1,071	Central Region
สมุทรปราการ	177	582,512	32,621	376,839	173,052	-	315,658	28,128	249,791	37,638	101	Samut Prakan
นนทบุรี	165	638,926	17,560	442,903	178,462	-	278,016	23,447	235,534	18,979	56	Nonthaburi
ปทุมธานี	134	350,024	18,702	242,184	89,127	10	201,897	21,169	159,691	20,540	497	Pathum Thani
พระนครศรีอยุธยา	75	129,859	4,224	87,221	38,414	-	94,162	7,925	77,777	8,457	3	Phra Nakhon Si Ayutthaya
อ่างทอง	13	18,495	350	12,474	5,671	-	9,384	1,821	5,960	1,591	12	Ang Thong
ลพบุรี	41	53,294	722	37,859	14,713	-	38,667	5,218	30,634	2,796	19	Lop Buri
สิงห์บุรี	11	18,886	275	12,353	6,258	-	9,416	1,556	4,734	3,126	-	Sing Buri
ชัยนาท	16	17,940	508	13,292	4,140	-	11,764	1,961	6,198	3,604	1	Chai Nat
สระบุรี	56	84,321	2,217	55,948	26,156	-	58,221	7,197	46,857	4,150	18	Saraburi
ชลบุรี	271	594,949	18,754	429,303	146,893	-	460,466	31,076	393,956	35,402	32	Chon Buri
ระยอง	91	179,860	9,150	136,353	34,357	-	165,448	14,609	134,861	15,961	17	Rayong
จันทบุรี	43	81,653	1,342	58,391	21,919	-	35,475	7,402	26,608	1,466	-	Chanthaburi
ตราด	15	22,387	399	15,826	6,163	-	9,942	2,453	7,230	258	-	Trat
ฉะเชิงเทรา	56	99,691	2,932	65,650	31,078	30	70,299	9,248	54,010	7,008	33	Chachoengsao
ปราจีนบุรี	33	46,154	1,167	35,708	9,278	-	35,954	3,669	30,918	1,366	1	Prachin Buri
นครนายก	14	23,047	455	14,917	7,675	-	9,732	1,196	7,118	1,417	2	Nakhon Nayok

ตาราง 18.1 เงินรับฝาก และเงินให้สินเชื่อของธนาคารพาณิชย์ จำแนกตามจังหวัด พ.ศ. 2566 (ต่อ)

Table 18.1 Commercial Banks' Deposits and Loans by Province: 2023 (Cont.)

(ล้านบาท Million baht)

จังหวัด	จำนวน สำนักงาน Number of branches	เงินฝาก Deposits					สินเชื่อ Credits					Province
		รวม Total	จ่ายคืนเมื่อ ทวงถาม Demand deposit	ออมทรัพย์ Saving deposit	ประจำ Time deposit	เงินฝากอื่น ๆ Others	รวม Total	เงินเบิกเกินบัญชี Overdraft	เงินให้กู้ยืม Loan	ตั๋วเงิน Bills	อื่น ๆ Others	
สระแก้ว	23	28,835	768	23,796	4,271	-	18,395	2,809	13,245	2,340	-	Sa Kaeo
ราชบุรี	60	101,733	2,964	63,849	34,920	-	64,101	8,954	47,548	7,577	22	Ratchaburi
กาญจนบุรี	41	55,753	1,260	38,955	15,538	-	32,528	5,134	23,859	3,516	18	Kanchanaburi
สุพรรณบุรี	49	67,302	1,281	48,004	18,018	-	39,597	7,229	26,635	5,719	14	Suphan Buri
นครปฐม	101	231,313	8,736	144,835	77,740	2	129,181	17,140	97,484	14,403	154	Nakhon Pathom
สมุทรสาคร	74	203,744	12,349	128,574	62,821	-	115,957	17,191	77,203	21,553	10	Samut Sakhon
สมุทรสงคราม	12	22,683	546	15,252	6,884	-	9,344	2,041	6,006	1,251	45	Samut Songkhram
เพชรบุรี	32	36,895	861	25,774	10,259	-	24,192	3,855	18,449	1,887	2	Phetchaburi
ประจวบคีรีขันธ์	51	67,805	1,665	49,685	16,455	-	38,628	5,564	32,080	969	14	Prachuap Khiri Khan
<b>ภาคเหนือ</b>	<b>603</b>	<b>851,521</b>	<b>18,461</b>	<b>609,006</b>	<b>224,043</b>	<b>10</b>	<b>651,993</b>	<b>85,179</b>	<b>494,189</b>	<b>72,074</b>	<b>551</b>	<b>Northern Region</b>
เชียงใหม่	161	304,028	6,605	204,613	92,810	-	214,348	19,717	177,002	17,525	103	Chiang Mai
ลำพูน	21	27,005	728	21,739	4,538	-	18,092	3,026	13,959	1,105	2	Lamphun
ลำปาง	33	42,581	872	30,358	11,351	-	32,064	4,691	25,986	1,384	4	Lampang
อุตรดิตถ์	20	19,917	385	14,587	4,944	-	18,999	2,964	9,994	6,034	7	Uttaradit
แพร่	14	19,273	320	14,085	4,868	-	15,644	3,071	11,416	1,135	22	Phrae
น่าน	15	16,642	320	13,568	2,754	-	11,506	1,978	8,684	832	12	Nan
พะเยา	19	20,818	296	16,657	3,865	-	15,170	2,712	11,627	810	20	Phayao
เชียงราย	67	90,149	2,289	68,967	18,892	-	67,367	8,612	53,068	5,671	17	Chiang Rai
แม่ฮ่องสอน	10	7,648	166	6,436	1,045	-	5,353	768	4,556	30	-	Mae Hong Son

ตาราง 18.1 เงินรับฝาก และเงินให้สินเชื่อของธนาคารพาณิชย์ จำแนกตามจังหวัด พ.ศ. 2566 (ต่อ)

Table 18.1 Commercial Banks' Deposits and Loans by Province: 2023 (Cont.)

(ล้านบาท Million baht)

จังหวัด	จำนวน สำนักงาน Number of branches	เงินฝาก Deposits					สินเชื่อ Credits					Province
		รวม Total	จ่ายคืนเมื่อ ทวงถาม Demand deposit	ออมทรัพย์ Saving deposit	ประจำ Time deposit	เงินฝากอื่น ๆ Others	รวม Total	เงินเบิกเกินบัญชี Overdraft	เงินให้กู้ยืม Loan	ตั๋วเงิน Bills	อื่น ๆ Others	
นครสวรรค์	53	68,761	1,428	48,880	18,442	10	69,495	8,158	44,834	16,496	6	Nakhon Sawan
อุทัยธานี	11	16,649	289	10,633	5,727	-	5,332	1,277	3,568	487	-	Uthai Thani
กำแพงเพชร	26	29,906	680	22,214	7,013	-	30,544	5,315	19,445	5,433	350	Kamphaeng Phet
ตาก	22	33,673	947	26,272	6,454	-	20,444	4,061	13,954	2,428	-	Tak
สุโขทัย	20	25,030	556	17,772	6,703	-	12,136	2,724	8,496	916	-	Sukhothai
พิษณุโลก	52	64,373	1,501	44,288	18,584	-	65,448	7,161	52,819	5,462	7	Phitsanulok
พิจิตร	22	27,471	347	19,671	7,453	-	15,240	3,786	10,126	1,329	-	Phichit
เพชรบูรณ์	37	37,597	732	28,267	8,597	-	34,811	5,156	24,655	4,998	2	Phetchabun
<b>ภาคตะวันออกเฉียงเหนือ</b>	<b>748</b>	<b>948,038</b>	<b>24,563</b>	<b>707,350</b>	<b>216,125</b>	<b>-</b>	<b>985,996</b>	<b>120,623</b>	<b>771,943</b>	<b>93,166</b>	<b>264</b>	<b>Northeastern Region</b>
นครราชสีมา	127	187,456	4,203	138,199	45,055	-	183,097	19,028	143,810	20,208	52	Nakhon Ratchasima
บุรีรัมย์	40	49,835	1,262	39,899	8,674	-	42,379	6,642	30,936	4,785	16	Buri Ram
สุรินทร์	37	43,900	1,315	33,463	9,122	-	49,468	6,415	36,511	6,541	2	Surin
ศรีสะเกษ	34	38,386	1,177	28,694	8,515	-	38,796	5,202	30,732	2,857	3	Si Sa Ket
อุบลราชธานี	66	85,874	2,309	61,370	22,194	-	102,804	9,839	83,674	9,214	77	Ubon Ratchathani
ยโสธร	14	17,061	400	13,238	3,423	-	18,584	2,920	12,406	3,253	6	Yasothon
ชัยภูมิ	30	31,498	1,009	23,528	6,962	-	25,599	4,425	20,154	1,016	3	Chaiyaphum
อำนาจเจริญ	10	8,943	126	7,254	1,563	-	10,300	1,834	7,330	1,135	-	Amnat Chareon
บึงกาฬ	12	9,292	176	7,972	1,144	-	11,300	2,035	8,836	429	-	Bueng Kan
หนองบัวลำภู	14	14,110	670	10,770	2,670	-	12,892	2,322	8,490	2,051	28	Nong Bua Lam Phu

ตาราง 18.1 เงินรับฝาก และเงินให้สินเชื่อของธนาคารพาณิชย์ จำแนกตามจังหวัด พ.ศ. 2566 (ต่อ)

Table 18.1 Commercial Banks' Deposits and Loans by Province: 2023 (Cont.)

(ล้านบาท Million baht)

จังหวัด	จำนวน สำนักงาน Number of branches	เงินฝาก Deposits					สินเชื่อ Credits					Province
		รวม Total	จ่ายคืนเมื่อ ทวงถาม Demand deposit	ออมทรัพย์ Saving deposit	ประจำ Time deposit	เงินฝากอื่น ๆ Others	รวม Total	เงินเบิกเกินบัญชี Overdraft	เงินให้กู้ยืม Loan	ตั๋วเงิน Bills	อื่น ๆ Others	
ขอนแก่น	96	133,142	2,980	97,338	32,824	-	156,543	15,765	120,701	20,052	25	Khon Kaen
อุดรธานี	62	103,085	1,648	72,137	29,300	-	98,587	10,259	81,498	6,828	3	Udon Thani
เลย	19	24,256	774	18,431	5,051	-	22,265	3,849	17,120	1,295	1	Loei
หนองคาย	23	27,661	487	20,807	6,366	-	22,603	3,258	18,100	1,245	-	Nong Khai
มหาสารคาม	31	35,946	1,764	27,751	6,431	-	30,405	4,394	24,430	1,566	14	Maha Sarakham
ร้อยเอ็ด	44	39,524	1,644	30,223	7,657	-	59,051	7,044	46,736	5,259	12	Roi Et
กาฬสินธุ์	23	25,013	836	19,263	4,914	-	26,195	4,316	20,755	1,119	4	Kalasin
สกลนคร	33	36,357	767	28,433	7,157	-	42,084	5,979	33,945	2,158	3	Sakon Nakhon
นครพนม	21	21,463	612	16,972	3,879	-	17,405	2,652	14,146	601	6	Nakhon Phanom
มุกดาหาร	12	15,236	403	11,610	3,223	-	15,638	2,444	11,632	1,552	10	Mukdahan
<b>ภาคใต้</b>	<b>646</b>	<b>869,190</b>	<b>31,065</b>	<b>631,363</b>	<b>206,762</b>	<b>1</b>	<b>746,050</b>	<b>81,674</b>	<b>618,908</b>	<b>45,151</b>	<b>317</b>	<b>Southern Region</b>
นครศรีธรรมราช	85	88,462	2,310	66,471	19,681	-	86,614	12,400	69,625	4,584	6	Nakhon Si Thammarat
กระบี่	38	34,371	1,352	26,566	6,453	-	43,756	4,917	37,137	1,699	2	Krabi
พังงา	24	21,104	805	14,876	5,424	-	12,353	2,388	9,808	155	3	Phang-nga
ภูเก็ต	101	188,420	7,733	142,356	38,332	-	185,710	11,923	167,970	5,578	240	Phuket
สุราษฎร์ธานี	113	133,154	3,440	99,132	30,581	1	116,100	14,933	95,500	5,659	8	Surat Thani
ระนอง	11	20,513	716	14,098	5,699	-	7,442	1,742	5,333	365	1	Ranong
ชุมพร	39	49,977	1,157	35,422	13,398	-	30,226	4,966	24,048	1,192	20	Chumphon
สงขลา	115	180,715	6,044	121,605	53,065	-	154,664	16,429	125,170	13,052	14	Songkhla

ตาราง 18.1 เงินรับฝาก และเงินให้สินเชื่อของธนาคารพาณิชย์ จำแนกตามจังหวัด พ.ศ. 2566 (ต่อ)

Table 18.1 Commercial Banks' Deposits and Loans by Province: 2023 (Cont.)

(ล้านบาท Million baht)

จังหวัด	จำนวน สำนักงาน Number of branches	เงินฝาก Deposits					สินเชื่อ Credits					Province
		รวม Total	จ่ายคืนเมื่อ ทวงถาม Demand deposit	ออมทรัพย์ Saving deposit	ประจำ Time deposit	เงินฝากอื่น ๆ Others	รวม Total	เงินเบิกเกินบัญชี Overdraft	เงินให้กู้ยืม Loan	ตั๋วเงิน Bills	อื่น ๆ Others	
สตูล	13	10,351	473	8,079	1,800	-	8,233	1,371	6,542	313	7	Satun
ตรัง	41	42,635	1,030	30,773	10,832	-	41,910	4,035	35,877	1,991	7	Trang
พัทลุง	20	20,855	592	16,042	4,221	-	16,759	2,619	13,835	303	2	Phatthalung
ปัตตานี	14	21,948	1,140	16,034	4,774	-	12,040	1,136	7,503	3,401	-	Pattani
ยะลา	16	34,095	3,124	23,573	7,398	-	18,165	1,468	12,260	4,437	-	Yala
นราธิวาส	16	22,591	1,149	16,337	5,105	-	12,077	1,346	8,302	2,422	7	Narathiwat

หมายเหตุ: ข้อมูลผลรวมของแต่ละจำนวนอาจไม่เท่ากับยอดรวมเนื่องจากการปัดเศษ  
ที่มา: ธนาคารแห่งประเทศไทย

Note: Figures for some may not add up to total because of rounding data  
Source: Bank of Thailand

ตาราง 18.2 เงินรับฝาก และเงินให้สินเชื่อของธนาคารพาณิชย์ พ.ศ. 2557 - 2566

Table 18.2 Commercial Banks' Deposits and Loans: 2014 - 2023

(ล้านบาท Million baht)

ปี Year	จำนวน สำนักงาน Number of branches	เงินฝาก Deposits					สินเชื่อ Credits				
		รวม Total	จ่ายคืนเมื่อ ทวงถาม Demand deposit	ออมทรัพย์ Saving deposit	ประจำ Time deposit	เงินฝากอื่น ๆ Others	รวม Total	เงินเบิกเกินบัญชี Overdraft	เงินให้กู้ยืม Loan	ตั๋วเงิน Bills	อื่น ๆ Others
2557 (2014)	17	14,734	634	7,535	6,313	253	8,975	1,784	4,545	2,646	-
2558 (2015)	17	15,043	574	8,231	6,186	53	9,040	1,873	4,771	2,395	-
2559 (2016)	17	15,213	506	8,888	5,820	-	9,890	1,904	4,895	3,083	8
2560 (2017)	18	15,664	633	9,471	5,555	5	9,919	2,046	4,846	3,019	8
2561 (2018)	18	15,824	258	10,066	5,500	-	9,643	2,028	5,123	2,487	4
2562 (2019)	17	16,170	263	10,349	5,558	-	9,376	2,070	5,295	2,007	5
2563 (2020)	15	18,142	248	12,602	5,292	-	9,549	1,891	5,711	1,943	4
2564 (2021)	15	18,702	286	13,684	4,732	-	9,215	1,831	5,681	1,703	-
2565 (2022)	13	19,074	340	13,791	4,943	-	9,073	1,761	5,664	1,636	11
2566 (2023)	13	18,495	350	12,474	5,671	-	9,384	1,821	5,960	1,591	12

ที่มา: ธนาคารแห่งประเทศไทย

Source: Bank of Thailand

ตาราง 18.3 สาขา เงินฝาก เงินถอน และเงินฝากคงเหลือของธนาคารออมสิน จำแนกตามประเภทบัญชี และอำเภอ พ.ศ. 2566

Table 18.3 Branches, Deposits, Withdrawals and Deposit Outstandings of The Government Saving Bank by Type and District: 2023

(พันบาท Thousand baht)

อำเภอ	จำนวนสาขา Number of branches	ประเภทเพื่อเรียก Savings deposits			ประเภทประจำ Fixed deposits			District
		เงินฝาก Deposit	เงินถอน Withdrawal	เงินฝากคงเหลือเมื่อสิ้นปี Deposit outstandings at the end of the year	เงินฝาก Deposit	เงินถอน Withdrawal	เงินฝากคงเหลือเมื่อสิ้นปี Deposit outstandings at the end of the year	
<b>รวมยอด</b>	<b>4</b>	<b>15,985,776.56</b>	<b>16,082,539.21</b>	<b>3,004,114.27</b>	<b>241,195.09</b>	<b>312,090.39</b>	<b>874,598.32</b>	<b>Total</b>
อำเภอเมืองอ่างทอง	1	4,936,011.38	4,995,642.98	993,674.89	68,643.28	101,428.72	288,091.58	Mueang Ang Thong District
อำเภอไชโย	-	-	-	-	-	-	-	Chaiyo District
อำเภอบ้านหมี่	1	310,512.54	3,129,487.46	605,804.45	78,649.99	81,015.18	209,198.24	Pa Mok District
อำเภอโพธิ์ทอง	1	2,440,375.08	2,454,288.01	474,550.57	23,325.28	32,877.56	92,084.80	Pho Thong District
อำเภอแสวงหา	-	-	-	-	-	-	-	Sawaeng Ha District
อำเภอวิเศษชัยชาญ	1	5,504,217.55	5,503,120.76	930,084.35	70,576.54	96,768.94	285,223.71	Wiset Chai Chan District
อำเภอสามโก้	-	-	-	-	-	-	-	Samko District

ที่มา: ธนาคารออมสิน

Source: Government Saving Bank



ตาราง 18.4 สหกรณ์ จำแนกตามประเภทสหกรณ์ และอำเภอ พ.ศ. 2566

Table 18.4 Cooperatives by Type of Cooperatives and District: 2023

อำเภอ	รวม Total	สหกรณ์ภาคการเกษตร Agricultural co-operatives group			สหกรณ์นอกภาคการเกษตร Non agricultural co-operatives group				District
		การเกษตร Agricultural	ประมง Fisheries	นิคม Land settlement	ออมทรัพย์ Thrift and credit	สหกรณ์เครดิต ยูเนียน Credit Union	ร้านค้า Consumer	บริการ Service	
<b>รวมยอด</b>	<b>30</b>	<b>16</b>	<b>2</b>	-	<b>6</b>	<b>2</b>	-	<b>4</b>	<b>Total</b>
อำเภอเมืองอ่างทอง	12	3	-	-	6	-	-	3	Mueang Ang Thong District
อำเภอไชโย	2	2	-	-	-	-	-	-	Chaiyo District
อำเภอบ้านมอญ	3	2	-	-	-	-	-	1	Pa Mok District
อำเภอโพธิ์ทอง	2	1	-	-	-	1	-	-	Pho Thong District
อำเภอแสวงหา	2	2	-	-	-	-	-	-	Sawaeng Ha District
อำเภอวิเศษชัยชาญ	7	4	2	-	-	1	-	-	Wiset Chai Chan District
อำเภอสว่างโคก	2	2	-	-	-	-	-	-	Samko District

ที่มา: กรมส่งเสริมสหกรณ์ กระทรวงเกษตรและสหกรณ์

Source: Cooperative Promotion Department, Ministry of Agriculture and Cooperatives

ตาราง 18.5 สถิติการรับประกันชีวิต พ.ศ. 2555 - 2564

Table 18.5 Statistics of Life Insurance Business: 2012 - 2021

ปี Year	จำนวนกรมธรรม์ ที่มีผลบังคับ (ราย) Policies in force (Policies)	จำนวน เงินเอาประกันภัย (พันบาท) Sum insured (Thousand baht)	เบี้ยประกันภัย รับทั้งสิ้น (พันบาท) Premiums (Thousand baht)	เงินที่จ่าย ตามกรมธรรม์ (พันบาท) Benefit payment (Thousand baht)
2555 (2012)	94,874	18,960,611	1,091,632	604,349
2556 (2013)	99,030	31,564,222	1,305,768	603,200
2557 (2014)	101,287	21,982,524	1,367,142	589,679
2558 (2015)	100,537	24,073,449	1,634,659	655,011
2559 (2016)	98,434	29,340,130	1,527,197	798,745
2560 (2017)	100,620	25,431,657	1,588,246	790,207
2561 (2018)	99,281	31,392,368	1,528,049	671,739
2562 (2019)	97,742	34,148,100	1,408,829	935,616
2563 (2020)	121,831	49,074,716	1,391,115	1,101,446
2564 (2021)	97,732	33,997,568	1,319,190	883,890

ที่มา: สำนักงานคณะกรรมการกำกับและส่งเสริมการประกอบธุรกิจประกันภัย

Source: Office of Insurance Commission



สถิติการคลัง

---

Fiscal Statistics



ตาราง 19.1 รายรับ และรายจ่ายจริงขององค์การบริหารส่วนจังหวัด เทศบาล และองค์การบริหารส่วนตำบล จำแนกตามประเภท ปีงบประมาณ 2565 - 2566

Table 19.1 Actual Revenue and Expenditure of Provincial Administrative Organization, Municipality and Subdistrict Administration Organization by Type: Fiscal Years 2022 - 2023

(พันบาท Thousand baht)

ประเภท	2565 (2022)			2566 (2023)			Type
	องค์การบริหาร ส่วนจังหวัด Provincial Administration Organization	เทศบาล Municipality	องค์การบริหาร ส่วนตำบล Subdistrict Administration Organization	องค์การบริหาร ส่วนจังหวัด Provincial Administration Organization	เทศบาล Municipality	องค์การบริหาร ส่วนตำบล Subdistrict Administration Organization	
<b>รายได้รวม</b>	<b>333,705,065.20</b>	<b>1,773,839.83</b>	<b>1,436,353.79</b>	<b>538,062,849.19</b>	<b>1,391,037.68</b>	<b>1,506,561.27</b>	<b>Total of Revenue</b>
ภาษีอากร	215,772,695.50	492,267.50	724,411.00	225,389,646.90	521,282.98	742,482.73	Taxes and duties
ค่าธรรมเนียม ใบอนุญาต และค่าปรับ	638,007.90	22,673.50	9,168.30	125,938.00	24,899.60	13,828.91	Fees, license fees and fines
ทรัพย์สิน	1,043,961.80	14,325.75	4,385.22	1,445,923.17	24,778.11	4,142.66	Property
สาธารณูปโภค และการพาณิชย์	-	11,855.87	16,547.67	-	5,163.00	14,892.20	Public utilities and commerce
เบ็ดเตล็ด	22,000.00	416,888.28	2,989.65	656,000.00	3,344.56	2,580.05	Miscellaneous
เงินอุดหนุน	116,228,400.00	731,495.82	650,473.93	310,445,341.12	766,363.26	674,873.77	Subsidies
อื่น ๆ	-	1,042,344.01	28,378.02	-	45,206.17	53,760.95	Others
<b>รายจ่ายรวม</b>	<b>333,616,273.78</b>	<b>1,023,270.36</b>	<b>1,136,591.59</b>	<b>279,338,713.52</b>	<b>1,111,152.94</b>	<b>1,157,348.86</b>	<b>Total of Expenditure</b>
งบกลาง	11,287,698.70	260,966.75	329,111.23	18,663,752.50	275,657.89	361,068.24	Central fund
งบบุคลากร	58,456,030.46	427,534.03	367,249.58	65,825,206.52	445,423.86	379,192.92	Personnel
งบดำเนินงาน	26,751,575.95	250,653.64	307,502.01	29,441,260.50	280,618.74	294,622.31	Operations
งบลงทุน	236,985,968.67	43,725.58	89,741.31	165,273,494.00	52,006.77	64,957.53	Investments
งบอุดหนุน	100,000.00	40,166.15	42,439.00	100,000.00	55,307.79	54,422.91	Subsidies
งบรายจ่ายอื่น	35,000.00	224.20	548.46	35,000.00	2,137.89	3,084.96	Others

ที่มา: สำนักงานส่งเสริมการปกครองท้องถิ่นจังหวัดอ่างทอง

Source: Ang Thong Provincial Office of Local Administration

ตาราง 19.2 รายรับ และรายจ่ายจริงของเทศบาล จำแนกตามประเภท อำเภอ และเทศบาล ปีงบประมาณ 2566

Table 19.2 Actual Revenue and Expenditure of Municipality by Type, District and Municipality: Fiscal Year 2023

(พันบาท Thousand baht)

อำเภอ/เทศบาล	รายได้ Revenue							รายจ่าย Expenditure						District/Municipality
	ภาษีอากร Taxes and duties	ค่าธรรมเนียม ใบอนุญาต และค่าปรับ Fees, license fees and fines	ทรัพย์สิน Property	สาธารณูปโภค และการพาณิชย์ Public utilities and commerce	เบ็ดเตล็ด Miscellaneous	เงินอุดหนุน Subsidies	อื่น ๆ Others	งบกลาง Central fund	งบบุคลากร Personnel	งบดำเนินงาน Operations	งบลงทุน Investments	งบอุดหนุน Subsidies	รายจ่ายอื่น ๆ Others	
<b>รวมยอด</b>	<b>521,282.98</b>	<b>24,899.60</b>	<b>24,778.11</b>	<b>5,163.00</b>	<b>3,344.56</b>	<b>766,363.26</b>	<b>45,206.17</b>	<b>275,657.89</b>	<b>445,423.86</b>	<b>280,618.74</b>	<b>52,006.77</b>	<b>55,307.79</b>	<b>2,137.89</b>	<b>Total</b>
<b>อำเภอเมืองอ่างทอง</b>	<b>98,767.28</b>	<b>15,644.88</b>	<b>15,987.47</b>	-	<b>1,518.29</b>	<b>236,982.98</b>	<b>7,630.88</b>	<b>49,371.00</b>	<b>131,590.29</b>	<b>90,812.09</b>	<b>3,484.82</b>	<b>13,189.89</b>	-	<b>Mueang Ang Thong District</b>
เทศบาลเมืองอ่างทอง	58,218.65	14,029.57	15,399.84	-	1,293.62	197,604.30	2,253.11	28,355.79	108,008.85	73,892.83	3,236.67	10,547.43	-	Ang Thong Town Municipality
เทศบาลตำบลศาลาแดง	24,024.71	1,186.81	430.14	-	221.75	20,151.98	4,652.27	11,600.46	10,610.63	10,203.55	99.95	846.69	-	Sala Daeng Subdistrict Municipality
เทศบาลตำบลโพสะ	16,523.92	428.50	157.49	-	2.92	19,226.70	725.50	9,414.75	12,970.81	6,715.71	148.20	1,795.77	-	Phosa Subdistrict Municipality
<b>อำเภอไชโย</b>	<b>51,652.54</b>	<b>948.16</b>	<b>1,888.25</b>	-	<b>147.72</b>	<b>60,655.47</b>	<b>20,535.48</b>	<b>34,935.42</b>	<b>34,533.83</b>	<b>21,856.25</b>	<b>2,957.59</b>	<b>5,772.60</b>	<b>156.11</b>	<b>Chaioy District</b>
เทศบาลตำบลเกษไชโย	22.97	107.93	316.98	-	78.55	15,135.98	20,535.48	7,912.25	9,897.31	9,948.52	750.21	1,639.29	156.11	Kes Chaioy Subdistrict Municipality
เทศบาลตำบลไชโย	51,629.57	840.23	1,571.27	-	69.17	45,519.49	-	27,023.17	24,636.52	11,907.73	2,207.38	4,133.31	-	Chai Yo Subdistrict Municipality
<b>อำเภอบ้านป่าโมก</b>	<b>41,115.23</b>	<b>3,270.73</b>	<b>3,219.49</b>	-	<b>87.35</b>	<b>82,218.66</b>	<b>8,505.03</b>	<b>20,295.83</b>	<b>68,266.80</b>	<b>25,733.03</b>	<b>4,587.99</b>	<b>254.13</b>	-	<b>Pa Mok District</b>
เทศบาลตำบลป่าโมก	41,115.23	3,270.73	3,219.49	-	87.35	82,218.66	8,505.03	20,295.83	68,266.80	25,733.03	4,587.99	254.13	-	Pa Mok Subdistrict Municipality
<b>อำเภอโพธิ์ทอง</b>	<b>94,832.37</b>	<b>1,079.38</b>	<b>1,589.94</b>	<b>1,708.23</b>	<b>894.65</b>	<b>113,109.73</b>	<b>2,571.11</b>	<b>37,156.08</b>	<b>61,275.21</b>	<b>37,281.84</b>	<b>7,642.47</b>	<b>7,423.83</b>	-	<b>Pho Thong District</b>
เทศบาลตำบลโพธิ์ทอง	24,369.38	535.28	1,107.77	-	268.15	32,383.72	2,571.11	1,503.03	12,045.74	11,484.03	809.40	3,199.00	-	Pho Thong Subdistrict Municipality
เทศบาลตำบลระมะสัก	23,114.67	199.56	309.18	-	362.70	32,702.95	-	11,584.02	15,137.87	8,111.90	3,201.55	1,036.65	-	Rammasak Subdistrict Municipality
เทศบาลตำบลม่วงคัน	16,882.69	108.81	71.77	-	84.60	24,548.74	-	10,175.84	10,619.18	6,719.48	709.30	1,000.67	-	Muangkhan Subdistrict Municipality
เทศบาลตำบลโคกพุทรา	15,578.39	126.69	60.75	731.63	80.05	10,748.17	-	6,866.96	12,000.86	4,811.03	702.89	679.89	-	Khok Phutsa Subdistrict Municipality
เทศบาลตำบลทรางพระ	14,887.24	109.04	40.4	976.60	99.15	12,726.15	-	7,026.23	11,471.56	6,155.40	2,219.33	1,507.62	-	Thang Phra Subdistrict Municipality
<b>อำเภอแสวงหา</b>	<b>40,931.84</b>	<b>634.87</b>	<b>439.08</b>	-	<b>165.31</b>	<b>41,938.94</b>	-	<b>11,168.26</b>	<b>24,796.87</b>	<b>18,107.74</b>	<b>4,054.49</b>	<b>9,539.89</b>	<b>1,943.15</b>	<b>Sawaeng Ha District</b>
เทศบาลตำบลแสวงหา	21,232.04	386.03	315.85	-	74.16	20,043.44	-	-	14,838.37	9,511.64	-	7,556.27	1,943.15	Sawaeng Ha Subdistrict Municipality
เทศบาลตำบลเพชรเมืองทอง	19,699.80	248.84	123.23	-	91.15	21,895.50	-	11,168.26	9,958.50	8,596.10	4,054.49	1,983.62	-	Phet Mueng Thong Subdistrict Municipality
<b>อำเภอวิเศษชัยชาญ</b>	<b>151,512.38</b>	<b>2,785.44</b>	<b>1,209.13</b>	<b>3,454.77</b>	<b>520.11</b>	<b>187,541.47</b>	<b>5,963.67</b>	<b>94,081.37</b>	<b>96,531.11</b>	<b>72,316.75</b>	<b>27,102.02</b>	<b>15,529.87</b>	<b>18.00</b>	<b>Wiset Chai Chan District</b>
เทศบาลตำบลบางจัก	33,672.17	276.54	-	-	57.78	30,442.26	-	22,403.78	15,911.28	21,612.52	1,427.89	1,407.49	-	Bang Chak Subdistrict Municipality
เทศบาลตำบลวิเศษชัยชาญ	30,327.12	1,193.65	412.50	2,550.18	36.75	35,291.85	-	17,011.91	21,746.91	15,483.59	562.06	7,964.29	-	Wiset Chai Chan Subdistrict Municipality
เทศบาลตำบลห้วยคันแหลน	15,915.06	259.40	118.19	-	39.02	25,057.12	424.00	8,155.70	14,360.45	6,508.93	484.00	1,438.15	-	Huai Khan Laen Subdistrict Municipality
เทศบาลตำบลท่าช้าง	18,215.38	362.66	235.01	-	75.62	25,714.63	4,747.92	13,703.26	12,430.70	6,299.82	2,274.25	742.22	-	Tha Chang Subdistrict Municipality
เทศบาลตำบลไผ่คำพัฒนา	16,561.45	144.84	41.54	-	133.94	22,247.04	-	9,109.58	10,102.71	6,227.54	12,741.60	771.50	-	Phai Dam Phatthana Subdistrict Municipality
เทศบาลตำบลสาวร้องไห้	17,075.80	220.19	58.60	904.59	128.57	23,980.61	-	9,862.27	10,213.41	7,824.02	649.13	2,069.88	-	Sao Rong Hai Subdistrict Municipality
เทศบาลตำบลม่วงเตี้ย	19,745.40	328.16	343.29	-	48.43	24,807.96	791.75	13,834.87	11,765.65	8,360.33	8,963.09	1,136.34	18.00	Muang Tia Subdistrict Municipality
<b>อำเภอสสามโก้</b>	<b>42,471.34</b>	<b>536.14</b>	<b>444.75</b>	-	<b>11.13</b>	<b>43,916.01</b>	-	<b>28,649.93</b>	<b>28,429.75</b>	<b>14,511.04</b>	<b>2,177.39</b>	<b>3,597.58</b>	<b>20.63</b>	<b>Samko District</b>
เทศบาลตำบลสามโก้	42,471.34	536.14	444.75	-	11.13	43,916.01	-	28,649.93	28,429.75	14,511.04	2,177.39	3,597.58	20.63	Samko Subdistrict Municipality

ตาราง 19.3 รายรับ และรายจ่ายจริงขององค์การบริหารส่วนตำบล จำแนกตามประเภท อำเภอ และองค์การบริหารส่วนตำบล ปีงบประมาณ 2566

Table 19.3 Actual Revenue and Expenditure of Subdistrict Administration Organization by Type, District and Subdistrict Administration Organization: Fiscal Year 2023

(พันบาท Thousand baht)

อำเภอ/ องค์การ บริหารส่วนตำบล	รายได้ Revenue							รายจ่าย Expenditure						District/ Subdistrict Administration Organization (SAO)
	ภาษีอากร Taxes and duties	ค่าธรรมเนียม ใบอนุญาต และค่าปรับ Fees, license fees and fines	ทรัพย์สิน Property	สาธารณูปโภค และการพาณิชย์ Public utilities and commerce	เบ็ดเตล็ด Miscellaneous	เงินอุดหนุน Subsidies	อื่น ๆ Others	งบกลาง Central fund	งบบุคลากร Personnel	งบดำเนินงาน Operations	งบลงทุน Investments	งบอุดหนุน Subsidies	รายจ่ายอื่น ๆ Others	
<b>รวมยอด</b>	<b>742,482.73</b>	<b>13,828.91</b>	<b>4,142.66</b>	<b>14,892.20</b>	<b>2,580.05</b>	<b>674,873.77</b>	<b>53,760.95</b>	<b>361,068.24</b>	<b>379,192.92</b>	<b>294,622.31</b>	<b>64,957.53</b>	<b>54,422.91</b>	<b>3,084.96</b>	<b>Total</b>
<b>อำเภอเมืองอ่างทอง</b>	<b>147,170.50</b>	<b>2,509.17</b>	<b>695.48</b>	<b>5,363.03</b>	<b>447.08</b>	<b>117,883.92</b>	<b>19,244.03</b>	<b>70,224.12</b>	<b>77,830.77</b>	<b>45,931.32</b>	<b>7,662.32</b>	<b>4,647.15</b>	-	<b>Mueang Ang Thong District</b>
อบต. ป่าไร่	24,514.11	756.42	176.76	-	7.74	19,584.46	4,722.49	14,435.26	12,364.36	10,269.44	1,160.82	1,411.05	-	Pa Ngio SAO
อบต. บ้านแห	16,325.79	206.97	91.79	1,102.86	80.66	10,129.52	-	6,051.45	8,394.54	8,722.08	1,326.70	959.87	-	Ban Hae SAO
อบต. ตลาดกรวด	15,025.98	177.52	42.94	700.62	76.11	11,126.93	1,426.81	5,035.94	9,998.77	5,307.91	912.44	487.45	-	Talat Kruat SAO
อบต. บ้านอิฐ	28,475.38	515.65	154.50	-	24.02	23,409.01	990.22	15,204.91	11,914.72	2,618.45	2,432.80	-	-	Ban It SAO
อบต. หัวไผ่	16,720.39	259.96	36.74	1,518.97	98.70	19,581.08	9,556.51	8,355.35	9,105.15	767.70	1,066.39	-	-	Hua Phai SAO
อบต. จำปาหลอ	15,404.47	242.13	36.58	1,366.53	148.30	16,717.62	2,548.00	8,893.81	8,902.10	7,588.98	654.98	651.63	-	Jampa Lor SAO
อบต. คลองวีว	15,640.44	137.69	101.43	-	11.00	8,444.47	-	5,152.34	7,932.39	5,605.60	90.49	762.50	-	Khlong Wuua SAO
อบต. ย่านซื่อ	15,063.94	212.83	54.74	674.05	0.55	8,890.83	-	7,095.06	9,218.74	5,051.16	17.70	374.65	-	Yan Sue SAO
<b>อำเภอไชโย</b>	<b>46,828.31</b>	<b>413.68</b>	<b>307.97</b>	<b>1,068.22</b>	<b>152.61</b>	<b>39,488.32</b>	<b>5,788.91</b>	<b>17,216.71</b>	<b>21,972.36</b>	<b>21,450.32</b>	<b>2,657.66</b>	<b>1,828.53</b>	-	<b>Chaiyo District</b>
อบต. ชัยฤทธิ์	16,062.39	136.35	135.00	661.43	11.52	11,574.93	1,882.10	6,287.20	8,213.51	8,722.54	710.60	528.45	-	Chaiyarit SAO
อบต. เทวราช	15,206.54	100.21	74.62	406.79	81.37	8,587.01	-	4,749.23	6,862.43	7,361.87	1,603.31	824.18	-	Thewarat SAO
อบต. ราชสถิตย์	15,559.38	177.12	98.35	-	59.72	19,326.38	3,906.81	6,180.28	6,896.42	5,365.91	343.75	475.90	-	Ratchasathit SAO
<b>อำเภอบ้านมอญ</b>	<b>98,998.90</b>	<b>3,268.64</b>	<b>676.95</b>	<b>931.34</b>	<b>270.03</b>	<b>70,141.78</b>	<b>1,103.00</b>	<b>50,565.69</b>	<b>47,396.95</b>	<b>39,627.82</b>	<b>4,805.50</b>	<b>6,734.23</b>	<b>2,571.48</b>	<b>Pa Mok District</b>
อบต. สายทอง	16,242.54	197.07	-	-	51.38	15,408.12	1,103.00	7,976.47	7,726.28	6,112.20	1,387.06	1,522.94	16.00	Sai Thong SAO
อบต. โรงช้าง	16,734.31	243.30	153.65	-	51.78	10,515.71	-	7,324.77	7,600.50	6,655.85	612.69	1,332.75	2,539.48	Rong Chang SAO
อบต. บางเสด็จ	16,348.64	393.89	303.59	-	0.20	8,988.53	-	11,143.30	5,955.61	4,265.34	245.01	176.88	-	Bang Sadet SAO
อบต. นรสิงห์	15,403.63	225.47	65.81	931.34	80.40	10,913.33	-	6,831.55	8,214.88	7,453.27	1,692.14	1,665.70	16.00	Norasing SAO
อบต. เอกราช	17,214.87	2,001.22	72.41	-	14.37	12,013.38	-	7,805.94	9,785.78	9,880.58	868.60	867.25	-	Ekkarat SAO
อบต. โฝงแฝง	17,054.91	207.69	81.49	-	71.90	12,302.71	-	9,483.66	8,113.90	5,260.58	-	1,168.71	-	Phong Pheng SAO
<b>อำเภอโพธิ์ทอง</b>	<b>150,690.49</b>	<b>2,105.06</b>	<b>599.22</b>	<b>5,338.70</b>	<b>586.71</b>	<b>144,430.57</b>	<b>7,306.23</b>	<b>80,239.27</b>	<b>78,146.78</b>	<b>71,454.66</b>	<b>10,162.06</b>	<b>16,588.71</b>	<b>461.28</b>	<b>Pho Thong District</b>
อบต. อ่างแก้ว	19,569.03	561.29	89.21	845.56	38.30	19,598.62	-	11,338.76	10,735.87	8,131.15	4,436.44	1,027.16	-	Ang Kao SAO
อบต. อินทประมูล	15,244.31	132.35	126.72	590.47	79.09	11,291.46	-	5,759.86	9,994.48	8,539.52	1,022.73	1,492.50	16.00	Inthapramun SAO
อบต. บางพลับ	17,548.41	405.56	59.01	-	162.66	22,344.02	286.00	14,807.81	8,803.12	7,255.72	442.20	699.69	-	Bang Phlap SAO
อบต. นองแม่ไก่	16,066.19	123.45	76.07	-	13.56	10,055.70	4,679.66	6,988.85	7,689.44	5,899.01	2,121.72	698.62	-	Nong Mae Kai SAO
อบต. บางระกำ	12,347.21	163.94	12.60	-	0.04	9,230.38	-	728.86	4,868.15	9,576.80	456.88	483.01	-	Bang Rakam SAO
อบต. องครักษ์	17,721.47	256.73	36.34	-	72.10	17,928.53	-	15,747.84	4,440.74	8,810.84	693.20	1,389.69	-	Ongkharak SAO



ตาราง 19.3 รายรับ และรายจ่ายจริงขององค์การบริหารส่วนตำบล จำแนกตามประเภท อำเภอ และองค์การบริหารส่วนตำบล ปีงบประมาณ 2566 (ต่อ)

Table 19.3 Actual Revenue and Expenditure of Subdistrict Administration Organization by Type, District and Subdistrict Administration Organization: Fiscal Year 2023 (Cont.)

(พันบาท Thousand baht)

อำเภอ/ องค์การ บริหารส่วนตำบล	รายได้ Revenue							รายจ่าย Expenditure					District/ Subdistrict Administration Organization (SAO)	
	ภาษีอากร Taxes and duties	ค่าธรรมเนียม ใบอนุญาต และค่าปรับ Fees, license fees and fines	ทรัพย์สิน Property	สาธารณูปโภค และการพาณิชย์ Public utilities and commerce	เบ็ดเตล็ด Miscellaneous	เงินอุดหนุน Subsidies	อื่น ๆ Others	งบกลาง Central fund	งบบุคลากร Personnel	งบดำเนินงาน Operations	งบลงทุน Investments	งบอุดหนุน Subsidies		รายจ่ายอื่น ๆ Others
อบต. ยางซ้าย	20,124.21	11.62	141.74	1,576.76	30.30	21,367.75	-	14,666.90	14,187.13	6,186.76	872.79	1,437.64	-	Yang Sai SAO
อบต. บางเจ้าฉ่า	15,857.73	315.14	26.33	1,288.32	69.66	14,216.77	2,340.57	9,658.70	8,879.02	10,383.80	116.10	1,056.99	-	Bang Chao Cha SAO
อบต. คำหยาด	16,211.93	134.98	31.20	1,037.59	121.00	18,397.34	-	541.69	8,548.83	6,671.06	-	8,303.41	445.28	Kham Yat SAO
<b>อำเภอแสวงหา</b>	<b>108,068.10</b>	<b>1,074.77</b>	<b>762.76</b>	<b>466.24</b>	<b>522.95</b>	<b>130,301.07</b>	<b>14,414.17</b>	<b>56,393.35</b>	<b>54,486.14</b>	<b>44,525.09</b>	<b>15,476.84</b>	<b>9,797.76</b>	-	<b>Sawaeng Ha District</b>
อบต. ศรีพราน	15,774.20	146.79	37.77	-	113.12	23,895.74	-	6,890.34	8,768.76	5,452.21	226.48	1,462.29	-	Si Phran SAO
อบต. บ้านพราน	17,834.66	187.66	104.83	-	1.05	16,385.98	-	10,145.60	10,439.28	5,017.49	1,884.20	1,672.12	-	Ban Phran SAO
อบต. วังน้ำเย็น	21,257.20	340.64	153.31	-	182.94	26,794.67	8,828.57	13,755.97	10,296.21	9,922.86	4,155.70	2,366.21	-	Wang Nam Yen SAO
อบต. สิบทอง	21,894.29	223.43	178.75	-	81.19	30,430.39	1,622.00	13,741.70	10,124.40	11,019.33	1,648.74	2,008.04	-	Si Bua Thong SAO
อบต. ห้วยไผ่	15,942.54	99.12	122.68	-	89.25	18,019.38	2,994.00	6,192.94	7,608.33	6,115.29	7,219.32	1,340.73	-	Huai Phai SAO
อบต. จำลอง	15,365.21	77.13	165.42	466.24	55.40	14,774.91	969.60	5,666.80	7,249.16	6,997.91	342.40	948.37	-	Chamlong SAO
<b>อำเภอวิเศษชัยชาญ</b>	<b>156,804.41</b>	<b>4,137.21</b>	<b>901.33</b>	<b>1,724.67</b>	<b>538.52</b>	<b>145,599.04</b>	<b>5,904.61</b>	<b>69,266.02</b>	<b>80,944.40</b>	<b>60,062.59</b>	<b>18,471.45</b>	<b>12,543.59</b>	<b>48.00</b>	<b>Wiset Chai Chan District</b>
อบต. ไผ่จำศีล	17,453.16	464.98	73.43	-	2.12	14,589.25	1,657.23	7,680.16	7,571.81	7,354.24	3,800.01	534.51	16.00	Phai Cham Sin SAO
อบต. ศาลเจ้าโรงทอง	24,923.97	495.32	103.63	-	108.25	17,853.36	-	6,752.65	9,442.80	6,655.31	785.51	-	-	San Chao Rong Thong SAO
อบต. ยี่ล้น	17,700.75	246.23	77.50	-	86.90	15,784.48	-	9,950.58	11,105.79	6,301.65	1,453.38	1,454.04	-	Yi Lon SAO
อบต. บางจัก	14,617.41	109.05	164.66	765.64	54.32	17,303.75	631.07	4,906.99	6,887.53	5,898.98	312.45	29.03	-	Bang Chak SAO
อบต. คลองขนาก	15,809.04	185.71	56.81	280.14	0.05	11,846.33	-	8,381.46	7,742.68	7,214.29	892.77	1,207.06	-	Khlong Khanak SAO
อบต. ไผ่วง	16,139.60	101.23	136.64	63.46	78.18	11,021.25	-	7,218.36	8,381.59	5,640.39	304.88	634.50	-	Phai Wong SAO
อบต. หัวตะพาน	16,091.83	427.30	134.39	615.43	85.61	16,977.76	3,616.31	6,815.87	10,211.26	6,645.73	3,934.10	6,588.26	16.00	Hua Taphan SAO
อบต. หลักแก้ว	18,745.32	336.65	101.69	-	47.59	20,193.74	-	11,780.81	8,724.85	8,488.66	4,207.88	1,705.60	-	Lak Kaeo SAO
อบต. ตลาดใหม่	15,323.33	1,770.74	52.58	-	75.50	20,029.12	-	5,779.14	10,876.09	5,863.34	2,780.47	390.59	16.00	Talat Mai SAO
<b>อำเภอสามโก้</b>	<b>33,922.02</b>	<b>320.39</b>	<b>198.95</b>	-	<b>62.15</b>	<b>27,029.07</b>	-	<b>17,163.08</b>	<b>18,415.52</b>	<b>11,570.51</b>	<b>5,721.70</b>	<b>2,282.94</b>	<b>4.20</b>	<b>Samko District</b>
อบต. อปทม	16,719.28	163.12	86.08	-	50.18	12,628.62	-	8,361.49	9,760.64	4,266.32	2,247.46	1,061.80	-	Op Thom SAO
อบต. โพธิ์ม่วงพันธ์	17,202.74	157.27	112.87	-	11.97	14,400.45	-	8,801.59	8,654.88	7,304.19	3,474.24	1,221.14	4.20	Pho Muang Phan SAO

ที่มา: สำนักงานส่งเสริมการปกครองท้องถิ่นจังหวัดอ่างทอง

Source: Ang Thong Provincial Office of Local Administration

ตาราง 19.4 รายได้จากการจัดเก็บเงินภาษีของกรมสรรพากร จำแนกตามประเภทภาษี และอำเภอ พ.ศ. 2566

Table 19.4 Revenue Tax by Type of Taxes and District: 2023

(ล้านบาท Million bath)

อำเภอ	รวม Total	ประเภทภาษี Type of taxes							District
		บุคคลธรรมดา Personal income tax	นิติบุคคล Corporate income tax	การค้า Business tax	มูลค่าเพิ่ม Value added tax	ธุรกิจเฉพาะ Specific duties	อากรแสตมป์ Stamp duties	อื่น ๆ Others	
<b>รวมยอด</b>	<b>725.884</b>	<b>199.044</b>	<b>203.945</b>	-	<b>306.024</b>	<b>9.520</b>	<b>6.123</b>	<b>1.228</b>	<b>Total</b>
อำเภอเมืองอ่างทอง	378.001	117.839	135.993	-	116.693	4.229	2.804	0.443	Mueang Ang Thong District
อำเภอไชโย	107.835	16.444	11.427	-	79.301	0.245	0.326	0.091	Chaiyo District
อำเภอบำมอ	50.058	12.979	11.158	-	23.812	1.061	0.950	0.098	Pa Mok District
อำเภอโพธิ์ทอง	42.582	12.2	11.919	-	15.765	1.823	0.677	0.199	Pho Thong District
อำเภอแสวงหา	33.453	6.755	5.208	-	21.168	0.028	0.192	0.102	Sawaeng Ha District
อำเภอวิเศษชัยชาญ	103.897	29.695	27.026	-	43.696	2.062	1.162	0.256	Wiset Chai Chan District
อำเภอสามโก้	10.058	3.132	1.214	-	5.589	0.072	0.012	0.039	Samko District

ที่มา: สำนักงานสรรพากรพื้นที่อ่างทอง

Source: Ang Thong Provincial Revenue Office

ตาราง 19.5 รายได้จากการจัดเก็บเงินภาษีของกรมสรรพสามิต จำแนกตามรายการ พ.ศ. 2562 - 2566

Table 19.5 Revenue of Excise Tax by Items: 2019 - 2023

(บาท Baht)

รายการ	2562 (2019)	2563 (2020)	2564 (2021)	2565 (2022)	2566 (2023)	Items
รวมยอด	2,831,086	2,523,828	2,772,924	3,068,831	2,329,895	Total
โคมไฟฟ้า และโคมระย้า	-	-	-	-	-	Lighting and chandelier
น้ำมัน และผลิตภัณฑ์น้ำมัน	-	-	-	-	1,440	Petroleum and petroleum products
เครื่องดื่ม	24,797	31,221	40,274	37,956	11,937	Beverage
เครื่องปรับอากาศ	-	-	-	-	-	Air conditioner
แก้ว และเครื่องแก้ว	-	-	-	-	-	Crystal
รถยนต์	-	-	-	-	-	Automobile
เรือ	-	-	-	-	-	Boat
ผลิตภัณฑ์เครื่องหอม และเครื่องสำอาง	-	-	-	-	392	Perfume and cosmetic
พรมหรือสิ่งทอปูพื้นทำด้วยขนสัตว์	-	-	-	-	-	Carpet and other floor covering animal hair
รถจักรยานยนต์	-	32,000	-	-	-	Motorcycles
หินอ่อน และหินแกรนิต	-	-	-	-	-	Marble and granite
แบตเตอรี่	-	-	-	-	-	Battery
สารทำลายชั้นบรรยากาศโอโซน	-	-	-	-	-	Ozone depleting halogenated hydrocarbon acrylic
สนามแข่งม้า	-	-	-	-	-	Horse racing course
สนามกอล์ฟ	-	-	-	-	-	Golf course
กิจการโทรคมนาคม	-	-	-	-	-	Telecommunication business
ไนต์คลับ และดิสโกเทค	66,466	31,598	-	-	-	Nightclub and discotheque
สถานอาบน้ำหรืออบตัว และนวด	-	-	-	-	-	Turkish bath or parlour massage
สลากกินแบ่ง	-	-	-	-	-	Lottery
ไพ่	22,800	25,500	24,800	19,500	-	Playing card
ยาสูบ และยาเส้น	512,400	496,050	907,100	1,482,900	1,259,500	Cigarette and tobacco
สุรากลั่น	565,555	183,201	276,214	182,781	211,842	Distilled beverage
สุราแช่	1,048,900	1,047,700	1,072,800	750,900	-	Brewed beverage
อื่น ๆ	590,168	676,558	451,736	594,794	844,785	Others

สถิติทรัพยากรธรรมชาติและสิ่งแวดล้อม

---

Natural Resources and Environment Statistics



สถิติทรัพยากรธรรมชาติและสิ่งแวดล้อม

---

Natural Resources and Environment Statistics



ตาราง 20.1 ปริมาณน้ำที่นำไปใช้งานได้ จากอ่างเก็บน้ำขนาดใหญ่ จำแนกตามภาค อ่างเก็บน้ำ และเขื่อน ณ วันที่ 1 มกราคม พ.ศ. 2565 - 2567

Table 20.1 The Effective Storage Capacity from Reservoir by Region and Dam as of 1st January: 2022 - 2024

(ล้านลูกบาศก์เมตร Million cubic metre)

ภาค/อ่างเก็บน้ำ/เขื่อน	ความจุที่ระดับน้ำสูงสุด Maximum storage capacity	ความจุใช้งานได้ Active storage	ปริมาณใช้การ Effective storage capacity						Region/Reservoir/Dam
			2565 (2022)		2566 (2023)		2567 (2024)		
			ปริมาณใช้การ EFC.	ร้อยละ Percent	ปริมาณใช้การ EFC.	ร้อยละ Percent	ปริมาณใช้การ EFC.	ร้อยละ Percent	
ทั่วราชอาณาจักร	77,891	47,389	29,650	63	33,353	70	30,978	65	Whole Kingdom
<b>ภาคเหนือ (Northern Region)</b>									
ภูมิพล	13,462	9,662	4,178	43	8,079	84	6,147	64	Bhumibol
สิริกิติ์	10,508	6,660	1,532	23	3,493	52	2,839	43	Sirikit
แม่จัดสมบูรณ์ชล	323	253	102	40	262	104	274	108	Mae Ngat Somboon Chon
แม่งวางอุดมธารา	295	249	72	29	235	95	196	79	Maekuangudomthara
กิวลม	106	103	93	91	99	97	92	90	Kiu Lom
กิวคอบมา	209	164	134	82	182	111	176	107	Kiu Kor Mar
แควน้อยบำรุงแดน	1,080	896	816	91	772	86	798	89	Kwae Noi Bamrungdan
แม่มอก	110	94	84	89	77	82	78	83	Mae Mok
<b>ภาคตะวันออกเฉียงเหนือ (Northeastern Region)</b>									
ห้วยหลวง	136	129	65	51	104	81	100	77	Huai Luang
น้ำอูน	780	475	261	55	293	62	362	76	Nam Un
น้ำพุง	200	157	86	55	79	50	122	77	Nam Pung
จุฬารักษ์	181	127	118	93	107	84	94	74	Chulabhon
อุบลรัตน์	2,431	1,850	1,490	81	1,388	75	1,432	77	Ubol Ratana
ลำปาว	2,450	1,880	1,113	59	1,595	85	1,672	89	Lam Pao
ลำตะคอง	445	292	302	103	316	108	158	54	Lam Takhong
ลำพระเพลิง	242	154	152	99	144	94	105	68	Lam Phra Phloeng
มูลบน	350	134	132	99	126	94	76	57	Munbon
ลำแซะ	325	268	268	100	251	94	140	52	Lam Sae



ตาราง 20.1 ปริมาณน้ำที่นำไปใช้งานได้ จากอ่างเก็บน้ำขนาดใหญ่ จำแนกตามภาค อ่างเก็บน้ำ และเขื่อน ณ วันที่ 1 มกราคม พ.ศ. 2565 - 2567 (ต่อ)

Table 20.1 The Effective Storage Capacity from Reservoir by Region and Dam as of 1st January: 2022 - 2024 (Cont.)

(ล้านลูกบาศก์เมตร Million cubic metre)

ภาค/อ่างเก็บน้ำ/เขื่อน	ความจุที่ระดับน้ำสูงสุด Maximum storage capacity	ความจุใช้งานได้ Active storage	ปริมาณใช้การ Effective storage capacity						Region/Reservoir/Dam	
			2565 (2022)		2566 (2023)		2567 (2024)			
			ปริมาณใช้การ EFC.	ร้อยละ Percent	ปริมาณใช้การ EFC.	ร้อยละ Percent	ปริมาณใช้การ EFC.	ร้อยละ Percent		
ลำน้ำร่อง	197	118	112	95	109	93	71	60	Lam Nang Rong	
สิรินธร	1,966	1,135	862	76	790	70	759	67	Sirindhorn	
<b>ภาคกลาง (Central Region)</b>										
ป่าสักชลสิทธิ์	960	957	852	89	843	88	800	84	Pasak Chonlasittha	
ทับเสลา	190	143	120	84	115	80	55	38	Thap Salao	
กระเสียว	390	259	260	100	257	99	55	21	Krasieo	
<b>ภาคตะวันตก (Western Region)</b>										
ศรีนครินทร์	18,770	7,480	6,073	81	5,561	74	4,339	58	Srinagarindra	
วชิราลงกรณ์ (เขาแหลม)	11,000	5,848	4,479	77	2,856	49	4,536	78	Vajiralongkorn (Khao Laem)	
<b>ภาคตะวันออก (Eastern Region)</b>										
ขุนด่านปราการชล	225	219	192	87	200	91	182	83	Khundanprakanchon	
คลองสิียด	450	390	176	45	267	68	112	29	Klong Sri Yat	
บางพระ	127	105	96	91	95	91	71	67	Bang Phra	
หนองปลาไหล	206	150	151	100	157	105	143	95	Nongphalai	
ประแสร์	322	275	257	94	248	90	226	82	Pra Sae	
นฤบดินทรจินดา	332	281	229	83	237	84	241	86	Naruebodindrachinta	
<b>ภาคใต้ (Southern Region)</b>										
แก่งกระจาน	900	645	571	88	428	66	356	55	Kaeng Krachan	
ปราณบุรี	490	373	328	88	232	62	161	43	Pran Buri	
รัชชประภา	6,144	4,287	3,122	73	2,400	56	3,044	71	Rajjaprabha	
บางยาง	1,590	1,178	772	66	956	81	970	82	Bang Lang	

ที่มา: กรมชลประทาน กระทรวงเกษตรและสหกรณ์

Source: The Royal Irrigation Department, Ministry of Agriculture and Cooperatives

ตาราง 20.2 แหล่งน้ำ จำแนกตามประเภทแหล่งน้ำ และอำเภอ พ.ศ. 2565 - 2566

Table 20.2 Water Resources by Type of Water Resources and District: 2022 - 2023

อำเภอ	2565 (2022)											2566 (2023)											District
	รวม Total	ประเภทแหล่งน้ำ Type of water resources										รวม Total	ประเภทแหล่งน้ำ Type of water resources										
		อ่างเก็บน้ำ Reservoir			ฝาย คอนกรีต Concrete Weir	ทำนบ Weir	สระ หนอง Lagoon	คู คลอง Canal	บ่อ บาดาล Artesian well	บ่อ น้ำตื้น Shallow well	อ่างเก็บน้ำ Reservoir			ฝาย คอนกรีต Concrete Weir	ทำนบ Weir	สระ หนอง Lagoon	คู คลอง Canal	บ่อ บาดาล Artesian well	บ่อ น้ำตื้น Shallow well				
		ใหญ่ Large	กลาง Medium	เล็ก Small							ใหญ่ Large		กลาง Medium							เล็ก Small			
<b>รวมยอด</b>	<b>283</b>	-	-	-	-	-	<b>188</b>	<b>95</b>	-	-	-	<b>283</b>	-	-	-	-	-	<b>188</b>	<b>95</b>	-	-	-	<b>Total</b>
อำเภอเมืองอ่างทอง	25	-	-	-	-	-	23	2	-	-	-	25	-	-	-	-	-	23	2	-	-	-	Mueang Ang Thong District
อำเภอไชโย	48	-	-	-	-	-	34	14	-	-	-	48	-	-	-	-	-	34	14	-	-	-	Chaiyo District
อำเภอบำมอก	43	-	-	-	-	-	24	19	-	-	-	43	-	-	-	-	-	24	19	-	-	-	Pa Mok District
อำเภอโพธิ์ทอง	80	-	-	-	-	-	66	14	-	-	-	80	-	-	-	-	-	66	14	-	-	-	Pho Thong District
อำเภอแสวงหา	12	-	-	-	-	-	12	-	-	-	-	12	-	-	-	-	-	12	-	-	-	-	Sawaeng Ha District
อำเภอวิเศษชัยชาญ	66	-	-	-	-	-	26	40	-	-	-	66	-	-	-	-	-	26	40	-	-	-	Wiset Chai Chan District
อำเภอสามโก้	9	-	-	-	-	-	3	6	-	-	-	9	-	-	-	-	-	3	6	-	-	-	Samko District

ที่มา: สำนักงานชลประทานจังหวัดอ่างทอง

Source: Regional Irrigation Office

ตาราง 20.3 สถิติการประปา จำแนกตามอำเภอ พ.ศ. 2566

Table 20.3 Statistics of Water Supply by District: 2023

อำเภอ	กำลังการผลิต (ลบ.ม.) Water capacity (Cu.M.)	ปริมาณน้ำ ที่ผลิตได้จริง (ลบ.ม.) Water production (Cu.M.)	ปริมาณน้ำ ที่ผลิตจ่าย (ลบ.ม.) Water paid (Cu.M.)	ปริมาณน้ำ ที่จำหน่าย แก่ผู้ใช้ (ลบ.ม.) Water sales (Cu.M.)	ปริมาณน้ำที่จ่าย เพื่อสาธารณประโยชน์ (จ่ายฟรี) (ลบ.ม.) Water supplied for public used (free) (Cu.M.)	อัตราน้ำสูญเสีย ทั้งหมด (%) All water loss rate (%)	อัตราการใช้น้ำ (ลบ.ม./ราย) Water used rate (Cu.M. per person)	ผู้ใช้น้ำ (ราย) Consumers (Persons)	District
<b>รวมยอด</b>	<b>1,262,896</b>	<b>2,134,847</b>	<b>2,022,033</b>	<b>1,350,724</b>	<b>55,978</b>	<b>104.86</b>	<b>243.81</b>	<b>18,529</b>	<b>Total</b>
อำเภอเมืองอ่างทอง	486,422	478,422	367,823	207,269	155	32.89	20.66	10,030	Mueang Ang Thong District
อำเภอไชโย	-	-	-	-	-	-	-	-	Chaiyo District
อำเภอป่าโมก	-	-	47,278	31,968	-	18.71	17.79	1,796	Pa Mok District
อำเภอโพธิ์ทอง	-	-	-	-	-	-	-	-	Pho Thong District
อำเภอแสวงหา	31,000	24,810	24,170	13,787	-	20.54	14.46	953	Sawaeng Ha District
อำเภอวิเศษชัยชาญ	745,474	1,631,615	1,582,762	1,097,700	55,823	32.72	190.90	5,750	Wiset Chai Chan District
อำเภอสามโก้	-	-	-	-	-	-	-	-	Samko District

ที่มา: การประปาส่วนภูมิภาค สาขาอ่างทอง  
การประปาส่วนภูมิภาค สาขาอำเภอวิเศษชัยชาญ

Source: Provincial Waterworks Authority, Angthong  
Provincial Waterworks Authority, Wiset Chai Chan District

ตาราง 20.4 ปริมาณขยะมูลฝอย จำแนกตามจังหวัด พ.ศ. 2565

Table 20.4 Quantity of Solid Waste by Province: 2022

(ตันต่อวัน Ton per day)

จังหวัด	ขยะมูลฝอยชุมชนที่เกิดขึ้น Municipal solid waste generated	ขยะมูลฝอยชุมชน ที่กำจัดถูกต้อง Municipal solid waste were properly disposed	ขยะมูลฝอยชุมชน ที่นำกลับมาใช้ประโยชน์ Municipal solid waste that is put back to use	ขยะมูลฝอยชุมชน ที่กำจัดไม่ถูกต้อง Municipal solid waste were Incorrectly disposed	Province
<b>ทั่วราชอาณาจักร</b>	<b>70,411</b>	<b>26,889</b>	<b>24,203</b>	<b>19,319</b>	<b>Whole Kingdom</b>
<b>กรุงเทพมหานคร</b>	<b>12,890</b>	<b>9,050</b>	<b>3,840</b>	<b>-</b>	<b>Bangkok</b>
<b>ภาคกลาง</b>	<b>22,675</b>	<b>9,724</b>	<b>4,462</b>	<b>8,489</b>	<b>Central Region</b>
สมุทรปราการ	3,120	300	290	2,530	Samut Prakan
นนทบุรี	2,012	1,547	465	-	Nonthaburi
ปทุมธานี	1,950	605	350	995	Pathum Thani
พระนครศรีอยุธยา	1,100	580	190	330	Phra Nakhon Si Ayutthaya
อ่างทอง	175	-	50	125	Ang Thong
ลพบุรี	795	-	210	585	Lop Buri
สิงห์บุรี	186	64	45	77	Sing Buri
ชัยนาท	333	80	180	73	Chai Nat
สระบุรี	647	300	120	227	Saraburi
ชลบุรี	3,107	2,370	250	487	Chon Buri
ระยอง	1,140	838	200	102	Rayong
จันทบุรี	540	44	120	376	Chanthaburi
ตราด	191	75	40	76	Trat
ฉะเชิงเทรา	704	320	130	254	Chachoengsao
ปราจีนบุรี	448	-	90	358	Prachin Buri
นครนายก	243	30	65	148	Nakhon Nayok
สระแก้ว	435	-	180	255	Sa Kaeo
ราชบุรี	798	410	280	108	Ratchaburi
กาญจนบุรี	657	110	257	290	Kanchanaburi
สุพรรณบุรี	786	118	350	318	Suphan Buri
นครปฐม	1,144	630	120	394	Nakhon Pathom

ตาราง 20.4 ปริมาณขยะมูลฝอย จำแนกตามจังหวัด พ.ศ. 2565 (ต่อ)

Table 20.4 Quantity of Solid Waste by Province: 2022 (Cont.)

(ตันต่อวัน Ton per day)

จังหวัด	ขยะมูลฝอยชุมชนที่เกิดขึ้น Municipal solid waste generated	ขยะมูลฝอยชุมชน ที่กำจัดถูกต้อง Municipal solid waste were properly disposed	ขยะมูลฝอยชุมชน ที่นำกลับมาใช้ประโยชน์ Municipal solid waste that is put back to use	ขยะมูลฝอยชุมชน ที่กำจัดไม่ถูกต้อง Municipal solid waste were Incorrectly disposed	Province
สมุทรสาคร	908	748	150	10	Samut Sakhon
สมุทรสงคราม	190	126	54	10	Samut Songkhram
เพชรบุรี	454	220	76	158	Phetchaburi
ประจวบคีรีขันธ์	612	209	200	203	Prachuap Khiri Khan
<b>ภาคเหนือ</b>	<b>9,280</b>	<b>2,640</b>	<b>4,205</b>	<b>2,435</b>	<b>Northern Region</b>
เชียงใหม่	1,445	810	359	276	Chiang Mai
ลำพูน	296	50	140	106	Lamphun
ลำปาง	447	225	145	77	Lampang
อุตรดิตถ์	423	86	260	77	Uttaradit
แพร่	324	-	140	184	Phrae
น่าน	258	60	140	58	Nan
พะเยา	267	24	160	83	Phayao
เชียงราย	930	160	300	470	Chiang Rai
แม่ฮ่องสอน	195	20	50	125	Mae Hong Son
นครสวรรค์	836	304	390	142	Nakhon Sawan
อุทัยธานี	243	60	130	53	Uthai Thani
กำแพงเพชร	514	132	270	112	Kamphaeng Phet
ตาก	773	130	444	199	Tak
สุโขทัย	560	123	383	54	Sukhothai
พิษณุโลก	846	260	504	82	Phitsanulok
พิจิตร	336	72	165	99	Phichit
เพชรบูรณ์	587	124	225	238	Phetchabun
<b>ภาคตะวันออกเฉียงเหนือ</b>	<b>16,882</b>	<b>3,173</b>	<b>8,258</b>	<b>5,451</b>	<b>Northeastern Region</b>
นครราชสีมา	2,228	580	1,000	648	Nakhon Ratchasima

ตาราง 20.4 ปริมาณขยะมูลฝอย จำแนกตามจังหวัด พ.ศ. 2565 (ต่อ)

Table 20.4 Quantity of Solid Waste by Province: 2022 (Cont.)

(ตันต่อวัน Ton per day)

จังหวัด	ขยะมูลฝอยชุมชนที่เกิดขึ้น Municipal solid waste generated	ขยะมูลฝอยชุมชน ที่กำจัดถูกต้อง Municipal solid waste were properly disposed	ขยะมูลฝอยชุมชน ที่นำกลับมาใช้ประโยชน์ Municipal solid waste that is put back to use	ขยะมูลฝอยชุมชน ที่กำจัดไม่ถูกต้อง Municipal solid waste were incorrectly disposed	Province
บุรีรัมย์	1,072	110	500	462	Buri Ram
สุรินทร์	1,170	60	750	360	Surin
ศรีสะเกษ	601	152	220	229	Si Sa Ket
อุบลราชธานี	1,654	500	954	200	Ubon Ratchathani
ยโสธร	417	67	278	72	Yasothon
ชัยภูมิ	880	-	450	430	Chaiyaphum
อำนาจเจริญ	363	-	112	251	Amnat Chareon
บึงกาฬ	323	85	170	68	Bueng Kan
หนองบัวลำภู	285	55	125	105	Nong Bua Lam Phu
ขอนแก่น	1,348	594	390	364	Khon Kaen
อุดรธานี	1,368	405	600	363	Udon Thani
เลย	630	-	250	380	Loei
หนองคาย	485	130	200	155	Nong Khai
มหาสารคาม	589	45	330	214	Maha Sarakham
ร้อยเอ็ด	981	100	550	331	Roi Et
กาฬสินธุ์	735	110	280	345	Kalasin
สกลนคร	843	130	500	213	Sakon Nakhon
นครพนม	650	50	457	143	Nakhon Phanom
มุกดาหาร	260	-	142	118	Mukdahan
<b>ภาคใต้</b>	<b>8,684</b>	<b>2,302</b>	<b>3,438</b>	<b>2,944</b>	<b>Southern Region</b>
นครศรีธรรมราช	1,402	26	700	676	Nakhon Si Thammarat
กระบี่	495	130	181	184	Krabi
พังงา	286	37	97	152	Phang-nga
ภูเก็ต	742	668	74	-	Phuket

ตาราง 20.4 ปริมาณขยะมูลฝอย จำแนกตามจังหวัด พ.ศ. 2565 (ต่อ)

Table 20.4 Quantity of Solid Waste by Province: 2022 (Cont.)

(ตันต่อวัน Ton per day)

จังหวัด	ขยะมูลฝอยชุมชนที่เกิดขึ้น Municipal solid waste generated	ขยะมูลฝอยชุมชน ที่กำจัดถูกต้อง Municipal solid waste were properly disposed	ขยะมูลฝอยชุมชน ที่นำกลับมาใช้ประโยชน์ Municipal solid waste that is put back to use	ขยะมูลฝอยชุมชน ที่กำจัดไม่ถูกต้อง Municipal solid waste were Incorrectly disposed	Province
สุราษฎร์ธานี	1,215	-	550	665	Surat Thani
ระนอง	232	-	140	92	Ranong
ชุมพร	446	60	200	186	Chumphon
สงขลา	1,207	730	320	157	Songkhla
สตูล	320	93	166	61	Satun
ตรัง	450	123	167	160	Trang
พัทลุง	448	-	220	228	Phatthalung
ปัตตานี	366	125	130	111	Pattani
ยะลา	350	200	113	37	Yala
นราธิวาส	725	110	380	235	Narathiwat

ที่มา: กรมควบคุมมลพิษ กระทรวงทรัพยากรธรรมชาติและสิ่งแวดล้อม

Source: Pollution Control Department, Ministry of Natural Resources and Environment

ตาราง 20.5 อุณหภูมิ และความกดอากาศ ณ สถานีตรวจอากาศ เป็นรายเดือน พ.ศ. 2565 - 2566

Table 20.5 Monthly Temperature and Atmospheric Pressure Data: 2022 - 2023

เดือน	2565 (2022)						2566 (2023)						Monthly
	อุณหภูมิ (°C) Temperature (°C)					ความกดอากาศ เฉลี่ย Mean atmospheric pressure (HPA)	อุณหภูมิ (°C) Temperature (°C)					ความกดอากาศ เฉลี่ย Mean atmospheric pressure (HPA)	
	เฉลี่ย Mean	เฉลี่ยสูงสุด Mean maximum	เฉลี่ยต่ำสุด Mean minimum	สูงสุด Maximum	ต่ำสุด Minimum		เฉลี่ย Mean	เฉลี่ยสูงสุด Mean maximum	เฉลี่ยต่ำสุด Mean minimum	สูงสุด Maximum	ต่ำสุด Minimum		
สถานีตรวจอากาศลพบุรี	Lopburi Meteorological station												
ทั้งปี	28.5	33.8	24.6	36.3	16.0	1,008.8	29.3	34.8	25.2	37.4	22.1	761.1	Annual
มกราคม	27.3	33.6	21.9	35.5	16.0	1,011.8	25.9	31.5	21.2	34.1	15.6	763.5	January
กุมภาพันธ์	27.7	33.3	23.7	36.3	20.6	1,010.9	28.0	33.8	23.5	37.0	17.4	762.7	February
มีนาคม	30.2	35.9	26.0	37.5	24.0	1,008.5	29.7	35.8	25.0	37.8	20.6	762.2	March
เมษายน	30.3	36.3	25.6	39.7	20.0	1,008.7	31.7	37.7	27.2	40.2	24.7	759.8	April
พฤษภาคม	29.1	34.4	25.9	37.0	22.5	1,006.6	31.5	37.4	27.1	39.9	24.8	759.6	May
มิถุนายน	30.0	35.6	26.1	37.3	23.8	1,006.9	30.4	35.7	26.7	38.9	24.3	759.0	June
กรกฎาคม	29.1	34.4	25.8	37.6	24.7	1,005.6	29.9	35.1	26.4	37.1	24.7	759.0	July
สิงหาคม	28.4	33.4	25.1	36.0	22.6	1,006.5	30.0	35.7	26.4	38.5	25.5	759.3	August
กันยายน	28.1	32.6	25.2	35.3	23.7	1,007.4	28.8	33.9	25.6	36.3	24.3	759.5	September
ตุลาคม	27.7	32.1	24.4	34.5	21.2	1,010.4	29.0	33.6	25.9	35.2	24.7	762.1	October
พฤศจิกายน	28.0	33.5	23.9	35.5	19.8	1,010.3	28.2	33.3	24.4	36.1	19.9	763.3	November
ธันวาคม	25.9	31	21.5	33.3	17.5	1,012.2	28.0	33.5	23.4	37.6	19.1	764.0	December

ที่มา: สถานีตรวจอากาศจังหวัดลพบุรี

Source: Lopburi Meteorological Station



ตาราง 20.6 ความชื้นสัมพัทธ์ เป็นรายเดือน พ.ศ. 2565 - 2566

Table 20.6 Monthly Relative Humidity Data: 2022 - 2023

เดือน	2565 (2022)				2566 (2023)				Monthly
	เฉลี่ย Mean	เฉลี่ยสูงสุด Mean maximum	เฉลี่ยต่ำสุด Mean minimum	ต่ำสุด Minimum	เฉลี่ย Mean	เฉลี่ยสูงสุด Mean maximum	เฉลี่ยต่ำสุด Mean minimum	ต่ำสุด Minimum	
สถานีตรวจอากาศลพบุรี ทั้งปี	72.8	88.1	53.5	29.0	69.0	85.1	49.4	55.8	Lopburi Meteorological station Annual
มกราคม	64.6	83.8	41.8	29.0	58.9	74.6	41.7	43.0	January
กุมภาพันธ์	67.5	82.9	49.4	31.0	63.4	80.5	44.3	42.0	February
มีนาคม	72.0	89.5	49.5	42.0	63.5	83.1	40.4	44.0	March
เมษายน	63.8	82.2	43.5	32.0	65.8	85.1	43.4	58.0	April
พฤษภาคม	75.3	89.3	57.4	46.0	67.9	86.9	46.1	58.0	May
มิถุนายน	73.7	90.2	53.4	45.0	72.5	89.7	52.0	62.0	June
กรกฎาคม	79.6	93.3	60.1	47.0	73.9	88.3	56.1	63.0	July
สิงหาคม	81.1	93.5	62.5	50.0	72.7	88.1	52.3	64.0	August
กันยายน	84.7	95.3	68.2	53.0	81.5	94.6	62.3	75.0	September
ตุลาคม	74.4	89.1	56.8	38.0	79.1	92.3	61.1	69.0	October
พฤศจิกายน	73.5	89.2	53.3	34.0	67.4	81.0	50.9	49.0	November
ธันวาคม	63.2	78.8	46.5	33.0	61.8	77.6	42.7	43.0	December

ที่มา: สถานีตรวจอากาศจังหวัดลพบุรี

Source: Lopburi Meteorological Station

ตาราง 20.7 ปริมาณฝนเป็นรายเดือน พ.ศ. 2565 - 2566

Table 20.7 Monthly Rainfall Data: 2022 - 2023

(มิลลิเมตร mm.)

เดือน	2565 (2022)				2566 (2023)				Monthly
	ปริมาณฝน	จำนวนวันที่ฝนตก	ปริมาณฝนสูงสุด	วันที่ปริมาณฝนสูงสุด	ปริมาณฝน	จำนวนวันที่ฝนตก	ปริมาณฝนสูงสุด	วันที่ปริมาณฝนสูงสุด	
	Rainfall	No. of rainy day	Daily maximum rainfall	Date of daily maximum rainfall	Rainfall	No. of rainy day	Daily maximum rainfall	Date of daily maximum rainfall	
สถานีตรวจอากาศลพบุรี									Lopburi Meteorological station
เฉลี่ยทั้งปี	1,300.5	113	101.2	15	75.4	8	24.1	-	Mean annual
มกราคม	4.4	2	2.6	22	-	-	-	-	January
กุมภาพันธ์	20.5	5	16.0	12	11.1	1	11.1	4	February
มีนาคม	36.5	5	15.2	7	-	-	-	-	March
เมษายน	99.7	4	47.4	28	33.7	5	15.4	26	April
พฤษภาคม	68.0	13	20.9	18	65.8	7	23.2	29	May
มิถุนายน	42.1	10	25.3	4	40.0	11	14.6	16	June
กรกฎาคม	91.5	15	14.4	20	130.3	13	37.5	25	July
สิงหาคม	303.9	18	101.2	15	30.0	15	9.4	31	August
กันยายน	312.7	21	47.1	7	414.4	23	110.6	4	September
ตุลาคม	196.4	12	76.2	1	99.8	13	33.6	21	October
พฤศจิกายน	124.8	8	48.5	18	79.3	5	34.2	8	November
ธันวาคม	-	-	-	-	-	-	-	-	December

ที่มา: สถานีตรวจอากาศจังหวัดลพบุรี

Source: Lopburi Meteorological Station



ตัวชี้วัด

---

Indicators



ตัวชี้วัดที่สำคัญของจังหวัด

Provincial Key Indicators

ตัวชี้วัด	2562 (2019)	2563 (2020)	2564 (2021)	2565 (2022)	2566 (2023)	Indicators
อัตราเพิ่มของประชากร <sup>(1)</sup>	-0.4	-1.1	-0.66	-0.80	-0.69	Population growth rate <sup>(1)</sup>
ความหนาแน่นของประชากรต่อ ตร.กม. <sup>(1)</sup>	288.79	285.62	283.74	281.49	279.57	Population density per Sq.Km. <sup>(1)</sup>
อัตราส่วนเพศ (ชายต่อหญิง 100 คน) <sup>(1)</sup>	92.12	91.82	91.65	91.63	91.60	Sex ratio (Male per female 100 persons) <sup>(1)</sup>
อัตราส่วนพึ่งพิงรวม <sup>(1)</sup>	57.34	58.69	59.64	60.81	62.06	Dependency ratio <sup>(1)</sup>
อัตราเจริญพันธุ์รวม <sup>(2)</sup>	26.9	25	24.21	21.68	11.23	Total fertility rate <sup>(1)</sup>
อัตราเกิดต่อประชากร 1,000 คน <sup>(2)</sup>	6.33	5.83	5.61	4.99	5.14	Crude birth rate per 1,000 population <sup>(1)</sup>
อัตรารายต่อประชากร 1,000 คน <sup>(2)</sup>	10.08	10.22	11.95	12.12	11.43	Crude death rate per 1,000 population <sup>(1)</sup>
อัตราการตายของทารกต่อการเกิดมีชีพ 1,000 คน <sup>(2)</sup>	0.03	0.04	0.05	0.04	3.85	Infant mortality rate per 1,000 livebirths <sup>(1)</sup>
อัตราการตายของมารดาต่อการเกิดมีชีพ 100,000 คน <sup>(2)</sup>	56.4	-	-	-	-	Maternal mortality rate per 100,000 livebirths <sup>(1)</sup>
อัตราส่วนประชากรต่อแพทย์ 1 คน <sup>(2)</sup>	3,292.00	3,051.75	3,108.00	2,592.00	2,726.00	Ratio of population per 1 physician <sup>(2)</sup>
อัตราการว่างงาน <sup>(3)</sup>	1.041	2.892	2.86	1.30	0.69	Unemployment rate <sup>(3)</sup>
อัตราการมีงานทำ <sup>(3)</sup>	64.34	60.54	58.43	60.55	61.00	Employment rate <sup>(3)</sup>
อัตราเพิ่มของผู้มีงานทำ <sup>(3)</sup>	0.25	-5.46	-3.07	-1.77	0.45	Growth rate of employed person <sup>(3)</sup>
อัตราการมีส่วนร่วมในกำลังแรงงาน <sup>(3)</sup>	65.08	62.50	60.18	61.35	61.38	Labour force participation rate <sup>(3)</sup>
อัตราค่าจ้างรายวัน <sup>(4)</sup>	320	320	320	335	335	Wage rate per day <sup>(4)</sup>
อัตราการเข้าเรียนระดับมัธยมศึกษาปีที่ 1 <sup>(5)</sup>	105.35	130.84	102.70	114.48	110.02	Transition rate of grade 7 <sup>(5)</sup>
อัตราส่วนนักเรียนต่อครู 1 คน						Ratio of student per 1 teacher
- ระดับประถมศึกษา <sup>(5)</sup>	17	17.69	13.77	15.29	13.33	- Elementary level <sup>(5)</sup>
- ระดับมัธยมศึกษา <sup>(5)</sup>	16	14.33	21.61	16.26	16.13	- Secondary level <sup>(5)</sup>
อัตราส่วนของนักเรียนต่อประชากรในวัยเรียน <sup>(5)</sup>	70.27	72.00	69.8	70.25	69.80	Ratio of student to school - age population <sup>(5)</sup>
รายได้เฉลี่ยต่อคนต่อเดือน <sup>(6)</sup>	8,817.00	-	8,753.75	-	10,122.00	Average monthly income per capita <sup>(6)</sup>
ค่าใช้จ่ายเฉลี่ยต่อคนต่อเดือน <sup>(6)</sup>	5,809.00	6,331.00	6,078.93	5,275.00	6,045.00	Average monthly expenditures per capita <sup>(6)</sup>

ตัวชี้วัดที่สำคัญของจังหวัด (ต่อ)  
Provincial Key Indicators (Cont.)

ตัวชี้วัด	2562 (2019)	2563 (2020)	2564 (2021)	2565 (2022)	2566 (2023)	Indicator
อัตราการขยายตัวของผลิตภัณฑ์จังหวัด ณ ราคาประจำปี <sup>(7)</sup>	2.917	0.722	-3.44	4.04	...	Growth rate of GPP at current market prices <sup>(7)</sup>
ผลิตภัณฑ์จังหวัดต่อหัว (ณ ราคาประจำปี) <sup>(7)</sup>	127,962.00	125,434.00	124,180.00	130,469.00	...	GPP per capita (at current market prices) <sup>(7)</sup>
สัดส่วนของเนื้อที่ถือครองทำการเกษตรต่อเนื้อที่ทั้งหมด <sup>(8)</sup>	68.048	68.107	68.12	64.57	...	Proportion of farm holding land per total land <sup>(8)</sup>
อัตราการเปลี่ยนแปลงของรถจดทะเบียน (สะสม) ตาม พรบ.รถยนต์ พ.ศ. 2522 <sup>(9)</sup>	1.527	0.878	0.89	0.96	1.44	Growth rate of registered vehicle (accumulative) under Motor vehicle act B.E. 1979 <sup>(9)</sup>
สัดส่วนของครัวเรือนที่มีโทรศัพท์มือถือ <sup>(10)</sup>	...	82.73	84.31	87.77	93.94	Proportion of household accessing to mobile phone <sup>(10)</sup>
สัดส่วนของครัวเรือนที่มีคอมพิวเตอร์ <sup>(10)</sup>	...	14.8	23.8	20.01	17.01	Proportion of household accessing to computer <sup>(10)</sup>
สัดส่วนของครัวเรือนที่เข้าถึงอินเทอร์เน็ต <sup>(10)</sup>	...	77.52	81.99	82.01	80.75	Proportion of household accessing to internet <sup>(10)</sup>
ร้อยละของประชากรอายุ 6 ปีขึ้นไปที่ใช้อินเทอร์เน็ต ต่อประชากร 100 คน <sup>(10)</sup>	55.02	66.49	74.62	81.15	81.50	Percentage of population 6 years and over using internet per 100 population <sup>(10)</sup>
ร้อยละของประชากรอายุ 6 ปีขึ้นไปที่ใช้โทรศัพท์มือถือ ต่อประชากร 100 คน <sup>(10)</sup>	-	90.85	91.60	93.16	91.90	Percentage of population 6 years and over using mobile phone per 100 population <sup>(10)</sup>
ร้อยละของประชากรอายุ 6 ปีขึ้นไปที่มีโทรศัพท์มือถือ ต่อประชากร 100 คน <sup>(10)</sup>	-	90.85	91.60	93.16	86.60	Percentage of population 6 years and over accessing to mobile phone per 100 population <sup>(10)</sup>
อัตราการขยายตัวของรายได้จากการท่องเที่ยว <sup>(11)</sup>	2.01	-56.96	-43.70	179.75	...	Growth rate of tourism receipt <sup>(11)</sup>
อัตราการเปลี่ยนแปลงของนักท่องเที่ยวไทยที่เดินทางมายังจังหวัด <sup>(11)</sup>	2.35	-64.63	-48.70	154.50	...	Growth rate of domestic tourist arrivals in province <sup>(11)</sup>
อัตราการเปลี่ยนแปลงของนักท่องเที่ยวต่างประเทศ ที่เดินทางมายังจังหวัด <sup>(11)</sup>	6.67	-70.23	-90.94	708.00	...	Growth rate of international tourist arrivals in province <sup>(11)</sup>
อัตราการเปลี่ยนแปลงของผู้จดทะเบียนนิติบุคคลที่คงอยู่ <sup>(12)</sup>	8.32	0.89	9.03	6.01	6.97	Growth rate of registered of juristic person <sup>(12)</sup>
สัดส่วนพื้นที่ป่าไม้ต่อพื้นที่จังหวัด <sup>(8)</sup>	-	-	-	-	-	Proportion area of forest land per area province <sup>(8)</sup>

ตัวชี้วัดที่สำคัญของจังหวัด (ต่อ)  
Provincial Key Indicators (Cont.)

ตัวชี้วัด	Indicators
ที่มา: จำนวนโดยสำนักงานสถิติแห่งชาติจากแหล่งที่มาต่าง ๆ ดังนี้	Source: Calculated by The National Statistical Office from
	related agencies as follows:
(1) กรมการปกครอง	(1) Department of Provincial Administration
(2) สำนักงานสาธารณสุขจังหวัดอ่างทอง	(2) Angthong Provincial Health Office
(3) สํารวจภาวะการทำงานของประชากร สำนักงานสถิติแห่งชาติ	(3) The Labour Force Survey, Provincial level, National Statistics Office
(4) สำนักงานสวัสดิการและคุ้มครองแรงงานจังหวัดอ่างทอง	(4) Angthong Provincial Labour Protection and Welfare Office
(5) สถาบันการศึกษาภายในจังหวัด	(5) Provincial Educational Institutions
(6) สํารวจภาวะเศรษฐกิจและสังคมของครัวเรือนจังหวัดอ่างทอง สำนักงานสถิติแห่งชาติ	(6) The Household Socio-Economic Survey, Angthong Province, National Statistics Office
(7) สำนักงานสภาพัฒนาการเศรษฐกิจและสังคมแห่งชาติ	(7) Office of the National Economic and Social Development Council
(8) สำนักงานเศรษฐกิจการเกษตร	(8) Office of Agricultural Economics
(9) สำนักงานขนส่งจังหวัดอ่างทอง	(9) Angthong Provincial Transport Office
(10) สํารวจการมี การใช้เทคโนโลยีสารสนเทศและการสื่อสารในครัวเรือน สำนักงานสถิติแห่งชาติ	(10) The Information and Communication Technology Survey on Household, National Statistical Office.
(11) กรมการท่องเที่ยว	(11) Department of Tourism
(12) สำนักงานพัฒนาธุรกิจการค้าจังหวัดอ่างทอง	(12) Angthong Provincial Business Development Office







<https://angthong.nso.go.th/>