



การสำรวจอุตสาหกรรมก่อสร้าง พ.ศ. 2557

THE 2014 CONSTRUCTION INDUSTRY SURVEY

ทั่วราชอาณาจักร
WHOLE KINGDOM



สำนักงานสถิติแห่งชาติ

สำนักงานสถิติแห่งชาติ

กระทรวงเทคโนโลยีสารสนเทศและการสื่อสาร

NATIONAL STATISTICAL OFFICE

MINISTRY OF INFORMATION AND COMMUNICATION TECHNOLOGY

คำนำ

บทสรุปสำหรับผู้บริหาร

สารบัญแผนภูมิ

สารบัญตาราง

บทที่ 1 บทนำ

- ❖ ความเป็นมา
- ❖ วัตถุประสงค์
- ❖ ขอบข่ายและคุ้มครอง
- ❖ เวลาอ้างอิง
- ❖ รายการข้อมูล
- ❖ ประโยชน์ของข้อมูล

บทที่ 2 สรุปข้อมูลที่สำคัญ

- ❖ ข้อมูลทั่วไปของสถานประกอบการอุตสาหกรรมก่อสร้าง
- ❖ ข้อมูลสถิติที่สำคัญ จำแนกตามขนาดของสถานประกอบการและหมู่ย่อยอุตสาหกรรมก่อสร้าง
- ❖ การเปรียบเทียบการดำเนินงานกิจการอุตสาหกรรมก่อสร้างในระยะ 5 ปีที่ผ่านมา
- ❖ ความคิดเห็นของสถานประกอบการ
- ❖ การเปรียบเทียบข้อมูลระหว่างภาค

สารบัญตารางสถิติ

- ❖ ภาค 1 ข้อมูลสถิติ จำแนกตามขนาดของสถานประกอบการ
- ❖ ภาค 2 ข้อมูลสถิติ จำแนกตามประเภทอุตสาหกรรมก่อสร้าง

ภาคผนวก

- ❖ ภาคผนวก ก ระเบียบวิธี
- ❖ ภาคผนวก ข แนวคิด และคำนิยาม
- ❖ ภาคผนวก ค ข้อมูลสถิติที่สำคัญ จำแนกตามประเภทอุตสาหกรรมการก่อสร้างตามกิจกรรมทางเศรษฐกิจทุกประเภทตามมาตรฐานสากล ฉบับ Revision 3
- ❖ ภาคผนวก ง แบบสอบถาม

คณะผู้จัดทำ CD-ROM

หน่วยงานที่เผยแพร่

ตารางสถิติในรูป Format Excel

- ❖ ภาค 1 ข้อมูลสถิติ จำแนกตามขนาดของสถานประกอบการ
- ❖ ภาค 2 ข้อมูลสถิติ จำแนกตามประเภทอุตสาหกรรมก่อสร้าง

หน่วยงานเจ้าของเรื่อง

สำนักสถิติเศรษฐกิจและสังคม
สำนักงานสถิติแห่งชาติ
ศูนย์ราชการเฉลิมพระเกียรติ 80 พรรษาฯ
อาคารรัฐประศาสนภักดี ชั้น 3
ถนนแจ้งวัฒนะ เขตหลักสี่ กทม. 10210
โทร. 0 2142 1236
โทรสาร 0 2143 8134
ไปรษณีย์อิเล็กทรอนิกส์ eindust@nso.go.th

หน่วยงานที่เผยแพร่

สำนักสถิติพยากรณ์
สำนักงานสถิติแห่งชาติ
ศูนย์ราชการเฉลิมพระเกียรติ 80 พรรษาฯ
อาคารรัฐประศาสนภักดี ชั้น 2
ถนนแจ้งวัฒนะ เขตหลักสี่ กทม. 10210
โทร. 0 2141 7498
โทรสาร 0 2143 8132
ไปรษณีย์อิเล็กทรอนิกส์ binfopub@nso.go.th

ปีที่จัดพิมพ์

2559

ISBN

978-974-11-3098-6

Division in Charge

Economic and Social Statistics Bureau
National Statistical Office,
The Government Complex,
Ratthaprasasanabhakti Building, 3rd Floor
Chaeng Watthana Rd., Laksi Bangkok 10210,
THAILAND
Tel. +66 21421236
Fax : +66 21438134
E-mail : eindust@nso.go.th

Distributed by

Statistical Forecasting Bureau
National Statistical Office,
The Government Complex,
Ratthaprasasanabhakti Building, 2nd Floor
Chaeng Watthana Rd., Laksi Bangkok 10210,
THAILAND
Tel. +66 21417498
Fax : +66 21438132
E-mail : binfopub@nso.go.th

Published

2016

คำนำ

ข้อมูลสถิติอุตสาหกรรมก่อสร้าง เป็นข้อมูลที่มีความสำคัญต่อการวางแผนเพื่อพัฒนาเศรษฐกิจของประเทศ และการวางแผนการลงทุนของภาคเอกชน สำนักงานสถิติแห่งชาติเป็นหน่วยงานของรัฐ มีหน้าที่ในการจัดเก็บข้อมูลสถิติสาขาต่างๆ ได้ทำการสำรวจอุตสาหกรรมก่อสร้างเป็นประจำทุก 5 ปี เพื่อเก็บรวบรวมข้อมูลพื้นฐานด้านการก่อสร้างตามความต้องการของผู้ใช้ข้อมูลของทั้งภาครัฐและเอกชน

การสำรวจอุตสาหกรรมก่อสร้าง พ.ศ. 2557 นี้ นับเป็นการสำรวจครั้งที่ 4 โดยได้จัดพิมพ์รายงานเผยแพร่รวม 7 ฉบับ คือ รายงานฉบับที่ราชอาณาจักร ฉบับกรุงเทพมหานคร ฉบับปริมณฑล และฉบับรายภาค 4 ฉบับ สำหรับรายงานฉบับนี้เป็นรายงานผลการสำรวจอุตสาหกรรมก่อสร้างของ**ทั้งราชอาณาจักร** ซึ่งเป็นสถานประกอบการที่ดำเนินกิจการก่อสร้างทุกแห่ง ที่ตั้งอยู่ในทั่วประเทศ และเป็นผลการดำเนินกิจการระหว่าง 1 มกราคม - 31 ธันวาคม 2556 ซึ่งในการนำเสนอผลนั้น ได้จำแนกข้อมูลออกเป็น 2 ภาค คือ ภาค 1 ข้อมูลสถิติจำแนกตามขนาดของสถานประกอบการ และภาค 2 ข้อมูลสถิติจำแนกตามหมู่ย่อยอุตสาหกรรมก่อสร้าง

สำนักงานสถิติแห่งชาติ ใคร่ขอขอบคุณผู้ประกอบการและผู้เกี่ยวข้องทุกฝ่ายที่ได้ให้ความร่วมมือในการให้ข้อมูล ซึ่งเป็นผลให้การปฏิบัติงานครั้งนี้สำเร็จลุล่วงไปด้วยดี

Preface

Construction statistical data is vital to economic development planning of the country and to private's investment planning as well. The National Statistical Office (NSO), which is responsible for collecting and compiling statistical data of various branches has conducted the Construction Industry Survey every 5 years in order to provide basic construction industry information needed by both government and private sectors.

This is the 4th Construction Industry Survey. The results of the survey are published into 7 volumes, i.e. the Whole Kingdom, Bangkok, Vicinity and the other four regions. This data presented in this publication are all the construction establishments **in the Whole Kingdom** in the year of 2014 (January 1 to December 31). The Survey results are presented into 2 sections, i.e. section 1 statistical data by size of establishment and section 2 statistical data by class of construction industry.

The National Statistical Office would like to express her sincere gratitude to all entrepreneurs and all those concerned for their kind cooperation in contributing to the success of the survey.

บทสรุปสำหรับผู้บริหาร

การสำรวจอุตสาหกรรมก่อสร้าง พ.ศ. 2557 นับเป็นการสำรวจครั้งที่ 4 ซึ่งได้ดำเนินการจัดทำทุก 5 ปี โดยมีวัตถุประสงค์เพื่อเก็บรวบรวมข้อมูลพื้นฐานเกี่ยวกับการประกอบกิจการอุตสาหกรรมก่อสร้าง ซึ่งเป็นข้อมูลที่สำคัญต่อภาครัฐในการวางแผนพัฒนาเศรษฐกิจของประเทศ และวางแผนการลงทุน รวมทั้งการจ้างงานของภาคเอกชน การสำรวจครั้งนี้คัมรวมสถานประกอบการก่อสร้างทุกแห่งทั่วประเทศที่ประกอบกิจกรรมเกี่ยวกับการก่อสร้างอาคาร/สิ่งก่อสร้าง งานวิศวกรรมโยธา และกิจกรรมการก่อสร้างเฉพาะงาน โดยเก็บรวบรวมข้อมูล ในช่วงเดือน มิถุนายน – กันยายน 2557 มีสถานประกอบการในทั่วประเทศตกเป็นตัวอย่าง 12,971 แห่ง จากจำนวนสถานประกอบการทั้งสิ้น 33,057 แห่ง สำหรับข้อมูลที่น่าสนใจในรายงานฉบับนี้เป็นผลของการดำเนินกิจการในรอบปีที่ผ่านมา ระหว่าง 1 มกราคม – 31 ธันวาคม 2556 ของสถานประกอบการก่อสร้างที่ตั้งอยู่ในทั่วประเทศ สรุปได้ดังนี้

1. จำนวนสถานประกอบการก่อสร้าง

สถานประกอบการก่อสร้างในประเทศไทย มีร้อยละ 53.4 ดำเนินกิจการเกี่ยวกับการก่อสร้างอาคาร (การก่อสร้างในหมู่ย่อยนี้ รวมถึงการก่อสร้างใหม่ การซ่อมแซม การต่อเติมและตัดแปลง การประกอบชิ้นส่วนอาคารหรือสิ่งก่อสร้างสำเร็จรูป) รองลงมา ได้แก่ การดำเนินการเกี่ยวกับการเตรียมสถานที่ก่อสร้าง ร้อยละ 18.9 สำหรับการก่อสร้างนอกเหนือจากที่กล่าวข้างต้น แต่ละหมู่ย่อยมีสัดส่วนต่ำกว่าร้อยละ 9.0 ของจำนวนสถานประกอบการก่อสร้างทั้งสิ้น

แผนภูมิ 1 ร้อยละของสถานประกอบการก่อสร้าง จำแนกตามหมู่ย่อยอุตสาหกรรมก่อสร้าง

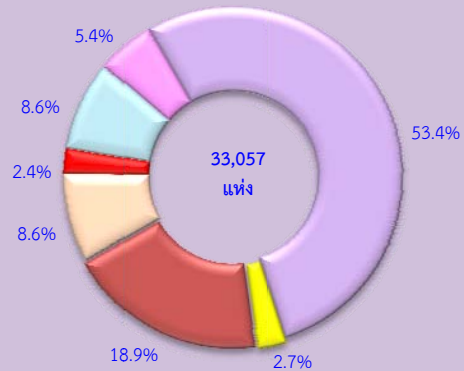

- หมู่ย่อย 4100 การก่อสร้างอาคาร
- หมู่ย่อย 4210 การก่อสร้างถนนและทางรถไฟ
- หมู่ย่อย 4312 การเตรียมสถานที่ก่อสร้าง
- หมู่ย่อย 4321 การติดตั้งระบบไฟฟ้า
- หมู่ย่อย 4322 การติดตั้งระบบประปา ระบบทำความร้อนและระบบปรับอากาศ
- หมู่ย่อย 4330 การตกแต่งอาคารให้เสร็จสมบูรณ์
- หมู่ย่อยอื่นๆ ได้แก่ หมู่ย่อย 4220 การก่อสร้างโครงการสาธารณูปโภค หมู่ย่อย 4290 การก่อสร้างโครงการวิศวกรรมโยธาอื่นๆ หมู่ย่อย 4311 การรื้อถอน หมู่ย่อย 4329 การติดตั้งสิ่งก่อสร้างอื่นๆ และหมู่ย่อย 4390 กิจกรรมการก่อสร้างเฉพาะด้านอื่นๆ

2. ขนาดของสถานประกอบการ

ขนาดของสถานประกอบการก่อสร้างที่มีคนทำงาน 1 – 5 คน มีร้อยละ 66.5 และคนทำงาน 6 – 10 คน มีร้อยละ 19.6 สำหรับสถานประกอบการที่มีคนทำงานมากกว่า 10 คน มีร้อยละ 13.9

หากพิจารณาตามหมู่ย่อยอุตสาหกรรมก่อสร้าง พบว่า สถานประกอบการส่วนใหญ่ (มากกว่าร้อยละ 45) เกือบทุกหมู่ย่อยอุตสาหกรรมก่อสร้างเป็นสถานประกอบการที่มีคนทำงาน 1 – 5 คน ยกเว้น หมู่ย่อยการก่อสร้างถนนและทางรถไฟ การก่อสร้างโครงการวิศวกรรมโยธาอื่นๆ และกิจกรรมการก่อสร้างเฉพาะด้านอื่น ๆ

ตาราง 1 ร้อยละของสถานประกอบการก่อสร้าง
จำแนกตามขนาดของสถานประกอบการ และหมู่ย่อย
อุตสาหกรรมก่อสร้าง

ขนาดของสถานประกอบการ/ หมู่ย่อยอุตสาหกรรมก่อสร้าง	รวม	1 - 5 คน	6 - 10 คน	11 - 15 คน	16 - 20 คน	> 20 คน
รวม	100.0	66.5	19.6	5.9	2.1	5.9
4100 การก่อสร้างอาคาร	100.0	57.3	27.5	7.3	2.2	5.7
4210 การก่อสร้างถนนและ ทางรถไฟ	100.0	17.8	24.0	18.2	8.8	31.2
4220 การก่อสร้างโครงการ สาธารณูปโภค	100.0	68.8	13.8	4.7	2.4	10.3
4290 การก่อสร้างโครงการ วิศวกรรมโยธาอื่นๆ	100.0	38.4	21.9	11.0	8.2	20.5
4311 การรื้อถอน	100.0	48.9	17.8	13.3	4.4	15.6
4312 การเตรียมสถานที่ ก่อสร้าง	100.0	92.7	5.2	1.1	0.4	0.6
4321 การติดตั้งระบบไฟฟ้า	100.0	70.3	13.3	5.4	3.1	7.9
4322 การติดตั้งระบบประปา ระบบทำความร้อน และระบบปรับอากาศ	100.0	63.7	16.6	5.2	4.2	10.3
4329 การติดตั้งสิ่งก่อสร้างอื่นๆ	100.0	83.3	6.0	3.5	2.1	5.1
4330 การตกแต่งอาคารให้ เสร็จสมบูรณ์	100.0	80.2	12.2	3.6	1.1	2.9
4390 กิจกรรมการก่อสร้าง เฉพาะด้านอื่นๆ	100.0	36.2	21.2	10.6	5.5	26.5

3.จำนวนคนทำงานและลูกจ้าง

คนทำงานที่ปฏิบัติงานในสถานประกอบการก่อสร้างในปี 2556 มีจำนวนทั้งสิ้น 372,003 คน ในจำนวนนี้เป็นลูกจ้าง 335,598 คน เมื่อจำแนกลูกจ้างตามประเภทหมู่ย่อยอุตสาหกรรมก่อสร้าง พบว่า เป็นลูกจ้างที่ปฏิบัติงานในสถานประกอบการที่ดำเนินกิจการเกี่ยวกับ*การก่อสร้างอาคาร* มากที่สุด คือ 223,114 คนหรือคิดเป็นร้อยละ 66.5 ของลูกจ้างทั้งหมด รองลงมาปฏิบัติงานอยู่ในสถานประกอบการที่ดำเนินกิจการเกี่ยวกับ*การก่อสร้างถนนและทางรถไฟ* 27,691 คน หรือคิดเป็นร้อยละ 8.3 ที่เหลือปฏิบัติงานในอุตสาหกรรมก่อสร้างนอกเหนือจากที่กล่าวข้างต้น

แผนภูมิ 2 จำนวนคนทำงาน (รวมลูกจ้าง) และลูกจ้างของสถาน
ประกอบการก่อสร้าง จำแนกตามหมู่ย่อย
อุตสาหกรรมก่อสร้าง

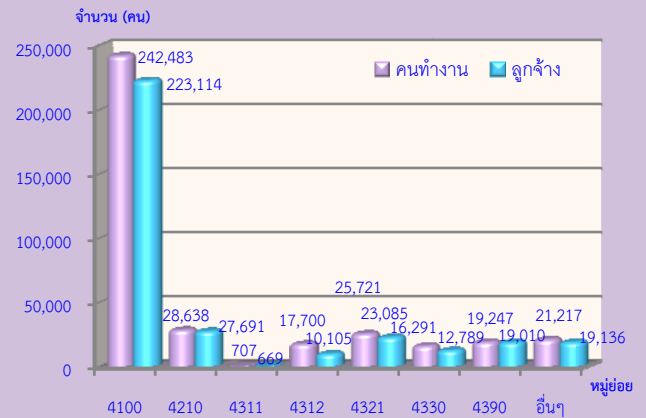

หมายเหตุ : คนทำงาน หมายถึง เจ้าของกิจการหรือหุ้นส่วนที่ทำงานโดยไม่ได้รับค่าจ้าง เงินเดือน และลูกจ้าง

หมู่ย่อยอุตสาหกรรมก่อสร้าง :

- หมู่ย่อย 4100 การก่อสร้างอาคาร
- หมู่ย่อย 4210 การก่อสร้างถนนและทางรถไฟ
- หมู่ย่อย 4311 การรื้อถอน
- หมู่ย่อย 4312 การเตรียมสถานที่ก่อสร้าง
- หมู่ย่อย 4321 การติดตั้งระบบไฟฟ้า
- หมู่ย่อย 4330 การตกแต่งอาคารให้เสร็จสมบูรณ์
- หมู่ย่อย 4390 กิจกรรมการก่อสร้างเฉพาะด้านอื่นๆ
- หมู่ย่อยอื่นๆ ได้แก่ หมู่ย่อย 4220 การก่อสร้างโครงการสาธารณูปโภค หมู่ย่อย 4290 การก่อสร้างโครงการวิศวกรรมโยธาอื่นๆ หมู่ย่อย 4322 การติดตั้งระบบประปา ระบบทำความร้อนและระบบปรับอากาศ และหมู่ย่อย 4329 การติดตั้งสิ่งก่อสร้างอื่นๆ

4. ค่าตอบแทนแรงงาน

ในปี 2556 ลูกจ้างในอุตสาหกรรมก่อสร้างในทั่วประเทศ ได้รับค่าตอบแทนแรงงานรวมจำนวนทั้งสิ้น 48,437.14 ล้านบาท หรือเฉลี่ยต่อคนต่อปี 144,330.84 บาท โดยลูกจ้างที่ปฏิบัติงานในอุตสาหกรรมก่อสร้างเกี่ยวกับ*กิจกรรมการก่อสร้างเฉพาะด้านอื่นๆ* ได้รับค่าตอบแทนแรงงานเฉลี่ยต่อคนต่อปีสูงที่สุด คือ 200,271.62 บาท ในขณะที่*การเตรียมสถานที่ก่อสร้าง* ได้รับค่าตอบแทนต่อคนต่อปีต่ำที่สุด 78,328.79 บาท

**แผนภูมิ 3 ค่าตอบแทนแรงงานของสถานประกอบการก่อสร้าง
จำแนกตามหมู่ย่อยอุตสาหกรรมก่อสร้าง**

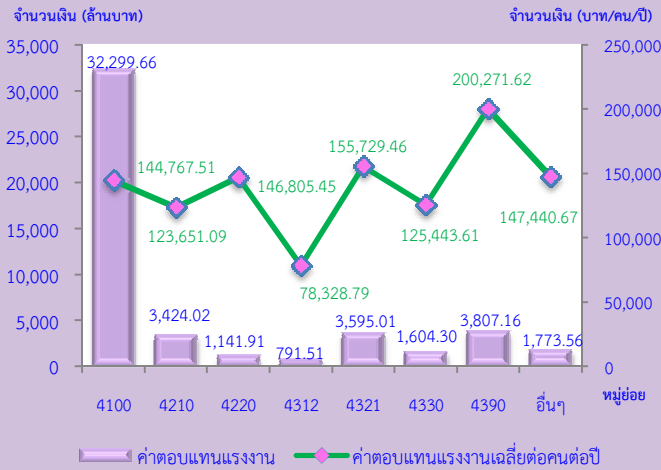

**แผนภูมิ 4 มูลค่าเพิ่มของสถานประกอบการก่อสร้าง จำแนกตาม
หมู่ย่อยอุตสาหกรรมก่อสร้าง**

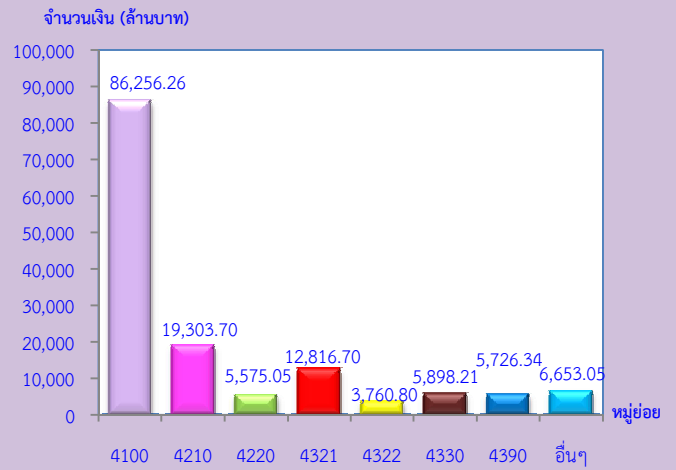

**5.มูลค่าการก่อสร้าง ค่าใช้จ่าย และ
มูลค่าเพิ่มในการดำเนินกิจการ**

การประกอบอุตสาหกรรมก่อสร้างทั่วประเทศ มีมูลค่าการก่อสร้างหรือรายรับในการดำเนินกิจการในปี 2556 รวมทั้งสิ้น 445,277.41 ล้านบาท ในจำนวนนี้เป็นค่าใช้จ่าย 299,237.30 ล้านบาท และมีสัดส่วนของมูลค่าเพิ่มต่อมูลค่าการก่อสร้างคิดเป็นร้อยละ 32.8

สำหรับมูลค่าการก่อสร้างเฉลี่ยต่อสถานประกอบการมีมูลค่า 13.47 ล้านบาท และมูลค่าการก่อสร้างเฉลี่ยต่อคนทำงานมีมูลค่า 1.20 ล้านบาท

ด้านมูลค่าเพิ่มเฉลี่ยต่อสถานประกอบการพบว่า มีมูลค่า 4.42 ล้านบาท และมีมูลค่าเพิ่มเฉลี่ยต่อคนทำงาน 392,400 บาท

เมื่อพิจารณามูลค่าเพิ่มของการก่อสร้างจำแนกตามหมู่ย่อยอุตสาหกรรมก่อสร้าง พบว่ามูลค่าเพิ่มส่วนใหญ่ มาจากการก่อสร้างอาคาร 86,256.26 ล้านบาทหรือคิดเป็นร้อยละ 59.1 รองลงมาเป็นการก่อสร้างถนนและทางรถไฟ 19,303.70 ล้านบาทหรือคิดเป็นร้อยละ 13.2 และการติดตั้งระบบไฟฟ้า มีมูลค่าเพิ่ม 12,816.70 ล้านบาทหรือ คิดเป็นร้อยละ 8.8 สำหรับอุตสาหกรรมก่อสร้างในหมู่ย่อยอื่นๆ มีสัดส่วนต่ำกว่าร้อยละ 5.0

มูลค่าเพิ่ม คำนวณโดย มูลค่าการก่อสร้างหรือรายรับ หักด้วย ค่าใช้จ่ายขั้นกลาง

มูลค่าการก่อสร้างหรือรายรับ หมายถึง มูลค่าการก่อสร้างของสถานประกอบการในรอบปี 2556

ค่าใช้จ่ายขั้นกลาง หมายถึง รายจ่ายที่ใช้ในการดำเนินการก่อสร้างของสถานประกอบการในปี 2556

หมู่ย่อยอุตสาหกรรมก่อสร้าง :

หมู่ย่อย 4100 การก่อสร้างอาคาร

หมู่ย่อย 4210 การก่อสร้างถนนและทางรถไฟ

หมู่ย่อย 4220 การก่อสร้างโครงการสาธารณูปโภค

หมู่ย่อย 4321 การติดตั้งระบบไฟฟ้า

หมู่ย่อย 4322 การติดตั้งระบบประปา ระบบทำความร้อนและระบบปรับอากาศ

หมู่ย่อย 4330 การตกแต่งอาคารให้เสร็จสมบูรณ์

หมู่ย่อย 4390 กิจกรรมการก่อสร้างเฉพาะด้านอื่นๆ

หมู่ย่อยอื่นๆ ได้แก่ หมู่ย่อย 4290 การก่อสร้างโครงการวิศวกรรมโยธาอื่นๆ หมู่ย่อย 4311 การรื้อถอน

หมู่ย่อย 4312 การเตรียมสถานที่ก่อสร้าง

หมู่ย่อย 4329 การติดตั้งสิ่งก่อสร้างอื่นๆ

Executive summary

The National Statistical Office (NSO) carried out the 2014 Construction Industry Survey, which is the 4th survey and the NSO planned for conducting this survey every 5 years. The main objective of the survey is to collect basic information data on construction establishments. Data is vital to economic development planning of the country and to private employment planning as well, the survey covered all construction establishments in the Whole Kingdom, which engaged in construction of buildings, civil engineering and specialized construction activities (Section F of The Thailand Standard Industrial Classifications: TSIC 2009). The field work was conducted during June 1 to September 30, 2014. The samples were from 12,971 establishments from totally 33,057 establishments. The data presented in this report was the operation of the construction establishments located in the Whole Kingdom during January 1 to December 31, 2013. The major findings are as follows:

1. Number of establishment

The results of the 2014 Construction Industry Survey of 33,057 establishments in the Whole Kingdom, it was found that most of them (53.4 percent) were engaged in *construction of buildings*. Followed by those engaged in *site preparation* was 18.9 percent. The other class of construction industry not mentioned above had rather low proportion each had less than 9.0 percent of the total.

Figure 1 Percentage of construction establishments by class of construction industry

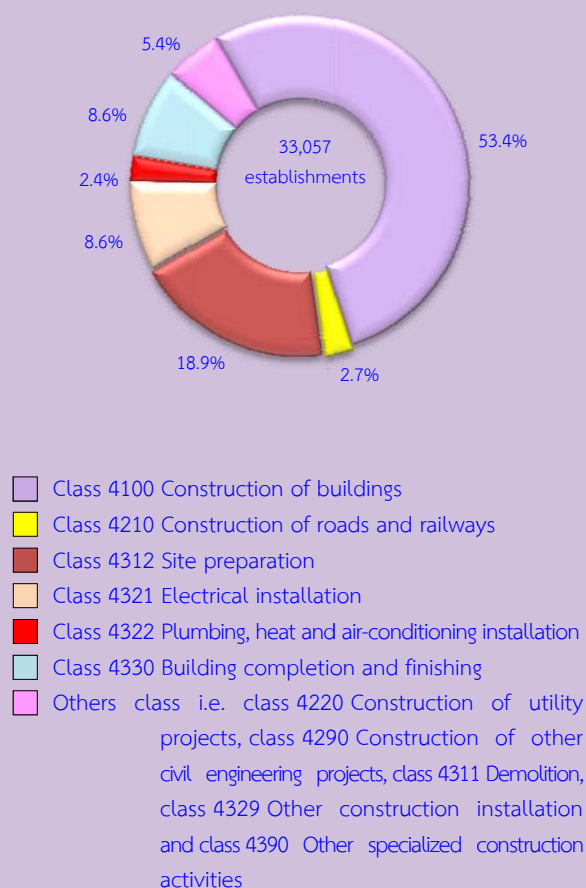

2. Size of establishment

Most of them were 66.5 percent with 1 - 5 persons engaged. The establishment with 6 - 10 persons engaged was 19.6 percent. For the establishment with more than 10 persons engaged was 13.9 percent.

Considering by class of construction industry, it was found that most the establishment (more than 45.0 percent) was with 1 - 5 persons engaged. Except for those engaged in *construction of roads and railways, construction of other civil engineering projects and other specialized construction activities*.

Table 1 Percentage of construction establishments by size of establishment and class of construction industry

Size of establishment/ Class of construction industry	(unit : persons)					
	รวม	1 – 5	6 – 10	11 – 15	16 – 20	> 20
Total	100.0	66.5	19.6	5.9	2.1	5.9
4100 Construction of buildings	100.0	57.3	27.5	7.3	2.2	5.7
4210 Construction of roads and railways	100.0	17.8	24.0	18.2	8.8	31.2
4220 Construction of utility projects	100.0	68.8	13.8	4.7	2.4	10.3
4290 Construction of other civil engineering projects	100.0	38.4	21.9	11.0	8.2	20.5
4311 Demolition	100.0	48.9	17.8	13.3	4.4	15.6
4312 Site preparation	100.0	92.7	5.2	1.1	0.4	0.6
4321 Electrical installation	100.0	70.3	13.3	5.4	3.1	7.9
4322 Plumbing, heat and air-conditioning installation	100.0	63.7	16.6	5.2	4.2	10.3
4329 Other construction installation	100.0	83.3	6.0	3.5	2.1	5.1
4330 Building completion and finishing	100.0	80.2	12.2	3.6	1.1	2.9
4390 Other specialized construction activities	100.0	36.2	21.2	10.6	5.5	26.5

3. Number of persons engaged and employees

In 2013, the workers of the construction establishments in the Whole Kingdom totally to 372,003 persons. In term of employments, the number of employees totally to 335,598 persons. Considering by class of construction industry, it was found that most of them worked in *construction of buildings*, of 223,114 persons or 66.5 percent. Followed by those worked in *construction of roads and railways* 27,691 persons or 8.3 percent. The rest engaged in class of construction industry not mentioned above.

Figure 2 Number of persons engaged construction establishments by class of construction industry

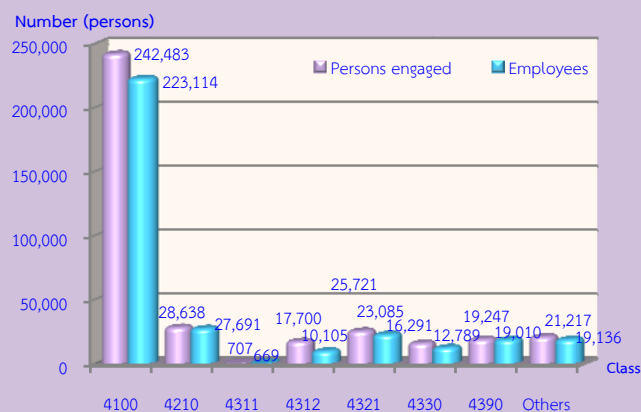

Note: Persons engaged refer to owners or juristic partnerships, unpaid workers and employees

Class of construction industry:

- Class 4100 Construction of buildings
- Class 4210 Construction of roads and railways
- Class 4311 Demolition
- Class 4312 Site preparation
- Class 4321 Electrical installation
- Class 4330 Building completion and finishing
- Class 4390 Other specialized construction activities
- Other class i.e. class 4220 Construction of utility projects, class 4290 Construction of other civil engineering projects, class 4322 Plumbing, heat and air-conditioning installation and class 4329 Other construction installation

4. Remuneration

In 2013, the employees working in construction establishments in the Whole Kingdom received the total remuneration 48,437.14 million baht or 144,330.84 baht per persons annually. The employees engaged in *other specialized construction activities* received the highest annual remuneration of 200,271.62 baht per persons. While the establishment engaged in *site preparation* the lowest annual remuneration of 78,328.79 baht per persons.

Figure 3 Remuneration of construction establishments by class of construction industry

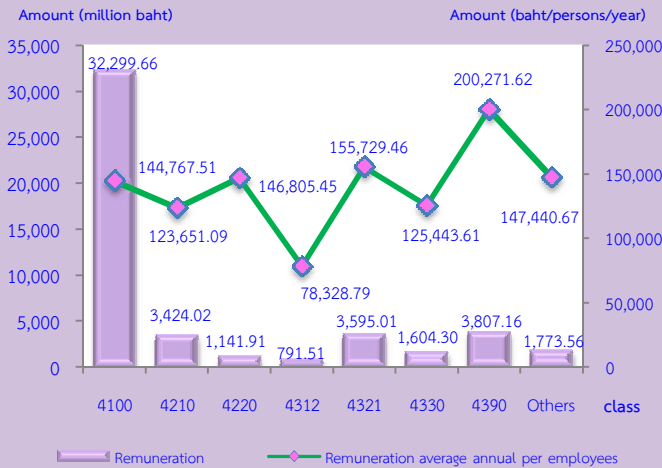

5. Value of gross output, intermediate consumption and value added

The value of gross output or receipts of construction establishments were totally 445,277.41 million baht. The intermediate consumption and value added were totally 299,237.30 million baht and 145,990.11 million baht respectively. Comparing the value added to value of gross output or receive was 32.8 percent.

For the average value of gross output had 13.47 million baht per establishment and 1.20 million baht per persons.

In terms of the value added, they were 4.42 million baht per establishment and the value added 392,400 baht per persons.

Considering by class of construction industry, it was found that most of value added were from *construction of buildings*, (86,256.26 million baht or 59.1 percent). The following were from *construction of roads and railways* and *electrical installation* (19,303.70 million baht or 13.2 percent and 12,816.70 million baht or 8.8 percent respectively). The other class of construction

industry had rather low proportion less than 5.0 percent.

Figure 4 Value added of construction establishments by class of construction industry

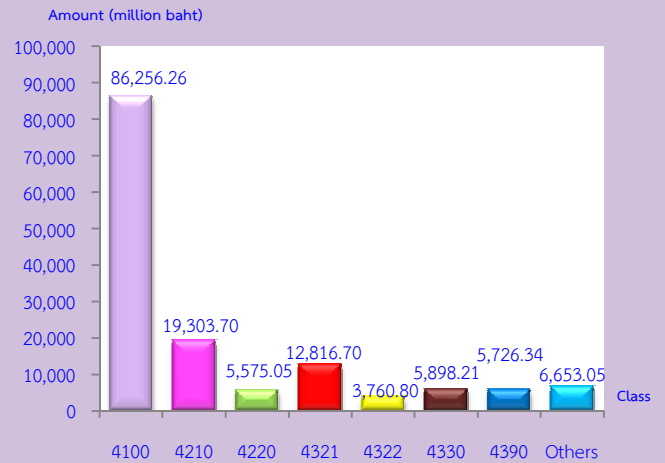

Value added = value of gross output or receives – intermediate consumption

Value of gross output or receives refer to receipts of establishments in 2013

Intermediate consumption refer to expenditure of construction establishments in 2013

Class of construction industry:

- Class 4100 Construction of buildings
- Class 4210 Construction of roads and railways
- Class 4220 Construction of utility projects
- Class 4321 Electrical installation
- Class 4322 Plumbing, heat and air-conditioning installation
- Class 4330 Building completion and finishing
- Class 4390 Other specialized construction activities
- Other class i.e., class 4290 Construction of other civil engineering projects, class 4311 Demolition, class 4312 Site preparation and class 4329 Other construction installation

สารบัญแผนภูมิ

- แผนภูมิ 1 ร้อยละของสถานประกอบการก่อสร้าง จำแนกตามหมู่ย่อยอุตสาหกรรมก่อสร้าง
- แผนภูมิ 2 จำนวนคนทำงาน(รวมลูกจ้าง) และลูกจ้างของสถานประกอบการก่อสร้าง จำแนกตามหมู่ย่อยอุตสาหกรรมก่อสร้าง
- แผนภูมิ 3 ค่าตอบแทนแรงงานของสถานประกอบการก่อสร้าง จำแนกตามหมู่ย่อยอุตสาหกรรมก่อสร้าง
- แผนภูมิ 4 มูลค่าเพิ่มของสถานประกอบการก่อสร้าง จำแนกตามหมู่ย่อยอุตสาหกรรมก่อสร้าง
- แผนภูมิ ก จำนวนสถานประกอบการก่อสร้าง จำแนกตามขนาดของสถานประกอบการ (จำนวนคนทำงาน)
- แผนภูมิ ข ร้อยละของสถานประกอบการก่อสร้าง จำแนกตามรูปแบบการจัดตั้งตามกฎหมาย
- แผนภูมิ ค ร้อยละของสถานประกอบการก่อสร้าง จำแนกตามรูปแบบการจัดตั้งทางเศรษฐกิจ
- แผนภูมิ ง ร้อยละของสถานประกอบการก่อสร้าง จำแนกตามลักษณะการดำเนินกิจการ
- แผนภูมิ จ ร้อยละของสถานประกอบการก่อสร้าง จำแนกตามระยะเวลาในการดำเนินกิจการ
- แผนภูมิ ฉ ร้อยละของสถานประกอบการก่อสร้าง จำแนกตามทุนจดทะเบียน
- แผนภูมิ ช ร้อยละของสถานประกอบการก่อสร้าง จำแนกตามวงเงินรับเหมาก่อสร้างต่อปี
- แผนภูมิ ซ ร้อยละของสถานประกอบการก่อสร้าง จำแนกตามการใช้วัสดุก่อสร้างและอุปกรณ์จากต่างประเทศ
- แผนภูมิ ฅ ร้อยละของสถานประกอบการก่อสร้าง จำแนกตามการรับงานจากภาครัฐ
- แผนภูมิ ญ ร้อยละของสถานประกอบการก่อสร้าง จำแนกตามความต้องการให้รัฐช่วยเหลือ
- แผนภูมิ ฎ ร้อยละของสถานประกอบการก่อสร้าง จำแนกตามปัญหาในการดำเนินการ

สารบัญตาราง

- ตาราง 1** ร้อยละของสถานประกอบการก่อสร้าง จำแนกตามขนาดของสถานประกอบการ และหมุ่ย่อยอุตสาหกรรมก่อสร้าง
- ตาราง ก** จำนวนและร้อยละของสถานประกอบการก่อสร้าง จำแนกตามหมุ่ย่อยอุตสาหกรรมก่อสร้าง
- ตาราง ข** จำนวนและร้อยละของคณทำงาน ลูกจ้าง ค่าตอบแทนแรงงาน และค่าตอบแทนแรงงานของลูกจ้างเฉลี่ยต่อคณต่อปี จำแนกตามขนาดของสถานประกอบการ และหมุ่ย่อยอุตสาหกรรมก่อสร้าง
- ตาราง ค** มูลค่าการก่อสร้าง ค่าใช้จ่ายชั้นกลาง และมูลค่าเพิ่มของสถานประกอบการก่อสร้าง จำแนกตามขนาดของสถานประกอบการ และหมุ่ย่อยอุตสาหกรรมก่อสร้าง
- ตาราง ง** มูลค่าการก่อสร้าง และมูลค่าเพิ่มเฉลี่ยต่อสถานประกอบการและต่อคณทำงาน จำแนกตามขนาดของสถานประกอบการ และหมุ่ย่อยอุตสาหกรรมก่อสร้าง
- ตาราง จ** สรุบข้อมูลที่สำคัญของสถานประกอบการก่อสร้างปี 2551 และ 2556
- ตาราง ฉ** จำนวนและร้อยละของสถานประกอบการก่อสร้าง จำแนกตามผลการดำเนินงาน โดยรวมของสถานประกอบการในปี 2556 เปรียบเทียบกับปี 2555
- ตาราง ช** จำนวนและร้อยละของสถานประกอบการก่อสร้าง จำแนกตามหมุ่ย่อยอุตสาหกรรมก่อสร้าง และภาค
- ตาราง ซ** ข้อมูลที่สำคัญของสถานประกอบการก่อสร้าง จำแนกตามภาค

บทที่ 1

บทนำ

1.1 ความเป็นมา

สำนักงานสถิติแห่งชาติ ได้เริ่มจัดทำโครงการสำรวจอุตสาหกรรมก่อสร้าง (เดิมชื่อโครงการสำรวจภาวะการก่อสร้าง) ขึ้นครั้งแรกในปี 2542 เนื่องจากเห็นว่าข้อมูลเกี่ยวกับการประกอบการก่อสร้างยังไม่มีหน่วยงานใดเก็บรวบรวมไว้ ประกอบกับสำนักงานคณะกรรมการพัฒนาเศรษฐกิจและสังคมแห่งชาติ ได้ขอให้สำนักงานสถิติแห่งชาติเป็นผู้เก็บรวบรวมข้อมูลดังกล่าว เพื่อนำไปใช้คำนวณบัญชีประชาชาติและจัดสร้างตารางปัจจัยการผลิตและผลผลิตของประเทศไทย และเพื่อให้มีข้อมูลสำหรับใช้เป็นแนวทางในการศึกษา และวางแผนปรับปรุงกิจการสาขานี้ได้อย่างต่อเนื่องและเปรียบเทียบกันได้ สำนักงานสถิติแห่งชาติจึงได้กำหนดแผนที่จะทำการสำรวจทุก 5 ปี สำหรับการสำรวจอุตสาหกรรมก่อสร้าง พ.ศ. 2557 นี้ นับเป็นการสำรวจครั้งที่ 4

1.2 วัตถุประสงค์

การสำรวจอุตสาหกรรมก่อสร้าง พ.ศ. 2557 มีวัตถุประสงค์ดังนี้

1. เพื่อเก็บรวบรวมข้อมูลพื้นฐานของอุตสาหกรรมก่อสร้าง ได้แก่ จำนวนสถานประกอบการก่อสร้าง จำนวนคนทำงาน ลูกจ้าง และค่าตอบแทนแรงงาน พื้นที่การก่อสร้าง ค่าใช้จ่าย และมูลค่าการก่อสร้าง รวมทั้งทรัพย์สินถาวรของสถานประกอบการก่อสร้าง เป็นต้น

2. เพื่อนำข้อมูลไปใช้ในการคำนวณบัญชีประชาชาติด้านการสะสมทุน (Capital Formation Account) การสร้างตารางปัจจัยการผลิตและผลผลิตของประเทศไทย ตลอดจนการคำนวณมูลค่าผลิตภัณฑ์มวลรวมในประเทศสาขาการก่อสร้าง

3. เพื่อสร้างระบบข้อมูลที่ดี เพื่อประเมินและใช้เป็นดัชนีชี้ภาวะเศรษฐกิจ (Leading indicator) ให้เป็นเอกภาพ และทันการ

4. เพื่อพัฒนาระบบข้อมูลพื้นฐานและเครื่องชี้วัด เพื่อการวางแผนพัฒนาเศรษฐกิจและสังคมที่มีอยู่ตามมาตรฐานสากลอย่างมีคุณภาพและรวดเร็ว

1.3 ขอบข่ายและคัมรวม

สถานประกอบการที่อยู่ในขอบข่ายการสำรวจนี้ ได้แก่ สถานประกอบการที่ดำเนินการเกี่ยวกับการก่อสร้างตามหมวดใหญ่ F: การก่อสร้าง ตามการจัดประเภทมาตรฐานอุตสาหกรรมประเทศไทย ปี 2552 (Thailand Standard Industrial Classification: TSIC 2009) โดยคัมรวมสถานประกอบการก่อสร้างทุกแห่ง ทั่วประเทศ

1.4 เวลาอ้างอิง

ข้อมูลที่เก็บรวบรวมในการสำรวจนี้ เป็นข้อมูลในคาบเวลาการดำเนินกิจการของสถานประกอบการก่อสร้างในรอบ 12 เดือนที่แล้ว (การดำเนินกิจการระหว่าง 1 มกราคม ถึง 31 ธันวาคม 2556)

1.5 รายการข้อมูล

รายการข้อมูลที่เก็บรวบรวม มีดังนี้

- 1) ชื่อ สถานที่ตั้ง และประเภทการก่อสร้าง
- 2) ข้อมูลทั่วไปของสถานประกอบการ ได้แก่
 - รูปแบบการจัดตั้งตามกฎหมายและรูปแบบการจัดตั้งทางเศรษฐกิจ
 - ลักษณะการดำเนินกิจการ
 - ระยะเวลาในการดำเนินกิจการ
 - ทุนจดทะเบียนที่ชำระแล้ว
 - วงเงินรับเหมาก่อสร้างต่อปี
 - การร่วมลงทุนหรือถือหุ้นจากต่างประเทศ

- การใช้วัสดุก่อสร้างหรืออุปกรณ์
ที่มาจากต่างประเทศ

- การรับงานจากหน่วยงานของรัฐ
และจากต่างประเทศ

3) คนทำงานและค่าตอบแทนแรงงาน

4) ต้นทุนและค่าใช้จ่ายของสถาน
ประกอบการ

5) ผลผลิตและรายรับของสถาน
ประกอบการ

6) สิทธิพลเมืองของสถานประกอบการ

7) ความคิดเห็นและข้อเสนอแนะของ
สถานประกอบการ

1.6 ประโยชน์ของข้อมูล

1. เป็นข้อมูลพื้นฐานใช้ในการวางแผน
พัฒนาและกำหนดนโยบายด้านการก่อสร้างของ
ประเทศ

2. ใช้ประกอบการพิจารณากำหนด
นโยบาย ออกกฎหมาย ข้อบังคับและมาตรการ
ต่างๆ เพื่อควบคุมและกำหนดทิศทางการก่อสร้าง

3. ใช้ประกอบการพิจารณาการจัดวาง
โครงสร้างพื้นฐานด้านสาธารณูปโภคต่าง ๆ เพื่อ
สนับสนุนกิจกรรมทางด้านการก่อสร้างและการ
สร้างงานของประเทศได้อย่างมีประสิทธิภาพ
รวมทั้งการพัฒนาระบบฐานข้อมูลและเครื่องชี้วัด
ตลอดจนส่งเสริมภาคเอกชนและประชาชนในการ
พัฒนาอุตสาหกรรมก่อสร้าง

4. ภาคเอกชนหรือ ผู้ประกอบการและ
ผู้ผลิตวัสดุ/อุปกรณ์ต่าง ๆ ในการก่อสร้าง มีข้อมูล
ในการวิเคราะห์ภาวะการก่อสร้าง เพื่อใช้ในการ
วางแผนธุรกิจ การตัดสินใจลงทุน การขยาย/ชะลอ
กิจการในการผลิตที่เกี่ยวข้อง ตลอดจนการวางแผน
การจ้างงานในการประกอบธุรกิจ และ
แนวทางการขอรับการสนับสนุนส่งเสริมจาก
ภาครัฐ

5. นักวิชาการ นักวิจัย และสถาบัน-
การศึกษา นำไปศึกษาวิเคราะห์อุตสาหกรรมการ
ก่อสร้างที่อยู่ในความสนใจ และเรื่องต่าง ๆ
ที่เกี่ยวข้อง

บทที่ 2

สรุปข้อมูลที่สำคัญ

2.1 ข้อมูลทั่วไปของสถานประกอบการ อุตสาหกรรมก่อสร้าง

2.1.1 จำนวนและขนาดของสถานประกอบการ

สถานประกอบการก่อสร้างตาม
ขอบข่ายที่ตั้งอยู่ทั่วประเทศ มีจำนวนทั้งสิ้น
33,057 แห่ง ในจำนวนนี้เป็นสถานประกอบการที่
มีพนักงาน 1 - 5 คน จำนวน 21,973 แห่ง หรือ
ร้อยละ 66.5 รองลงมาเป็นสถานประกอบการ
ที่มีพนักงาน 6 - 10 คน มี 6,495 แห่ง หรือ
ร้อยละ 19.6 ส่วนสถานประกอบการที่มีพนักงาน
11 - 15 คน และมากกว่า 20 คน มีจำนวน
เท่ากันคือ 1,938 แห่ง หรือคิดเป็นร้อยละ 5.9
ในขณะที่สถานประกอบการที่มีพนักงาน 16 - 20 คน
มีเพียงเล็กน้อย จำนวน 713 แห่ง หรือร้อยละ 2.1
ของจำนวนสถานประกอบการทั้งสิ้นในภาค

แผนภูมิ ก จำนวนสถานประกอบการก่อสร้าง จำแนกตาม
ขนาดของสถานประกอบการ (จำนวนคนทำงาน)

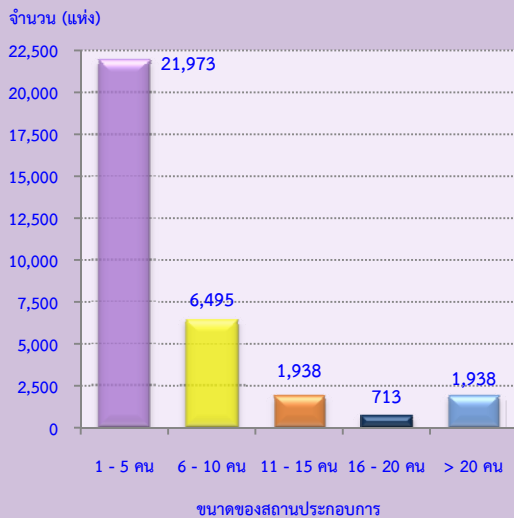

2.1.2 รูปแบบการจัดตั้งตามกฎหมาย

สถานประกอบการก่อสร้าง ส่วนใหญ่
ที่มีรูปแบบการจัดตั้งเป็นส่วนบุคคล หรือ
ห้างหุ้นส่วนสามัญที่ไม่เป็นนิติบุคคล ร้อยละ 79.2
สถานประกอบการที่มีรูปแบบการจัดตั้งเป็นบริษัท
จำกัด บริษัทจำกัด (มหาชน) ร้อยละ 12.0 ในขณะที่
ที่มีรูปแบบการจัดตั้งเป็นห้างหุ้นส่วนจำกัดหรือ
ห้างหุ้นส่วนสามัญนิติบุคคล มีเพียงร้อยละ 8.8

แผนภูมิ ข ร้อยละของสถานประกอบการก่อสร้าง จำแนกตาม
รูปแบบการจัดตั้งตามกฎหมาย

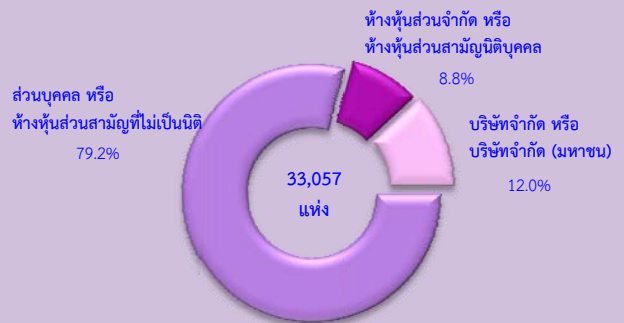

2.1.3 รูปแบบการจัดตั้งทางเศรษฐกิจ

สถานประกอบการก่อสร้างทั่วประเทศ
นั้น พบว่า ส่วนใหญ่เป็นสำนักงานแห่งเดียวไม่มี
สำนักงานใหญ่หรือสำนักงานสาขาอยู่ที่ใดอีก สูงถึง
ร้อยละ 98.0 ที่เหลือเป็นสำนักงานใหญ่ มีร้อยละ 1.1
และสำนักงานสาขา มีเพียงเล็กน้อยร้อยละ 0.9

แผนภูมิ ค ร้อยละของสถานประกอบการก่อสร้าง จำแนกตามรูปแบบการจัดตั้งทางเศรษฐกิจ

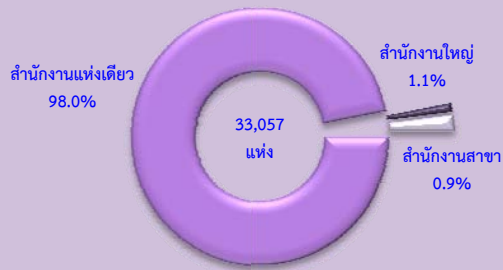

2.1.4 ลักษณะการดำเนินงาน

สถานประกอบการก่อสร้าง 1 แห่งสามารถดำเนินงานได้หลายลักษณะนั้น ส่วนใหญ่มีลักษณะการดำเนินงานเป็นแบบการรับเหมาเฉพาะค่าแรงงาน ร้อยละ 54.6 รองลงมาเป็นรับงานและดำเนินการเองทั้งหมด ร้อยละ 45.2 สำหรับการจ้างเหมาหรือให้ผู้อื่นช่วยดำเนินการบางส่วน และการรับช่วงงานจากผู้รับเหมาอื่น ร้อยละ 8.4 และ 7.1 ตามลำดับ

แผนภูมิ ง ร้อยละของสถานประกอบการก่อสร้าง จำแนกตามลักษณะการดำเนินงาน

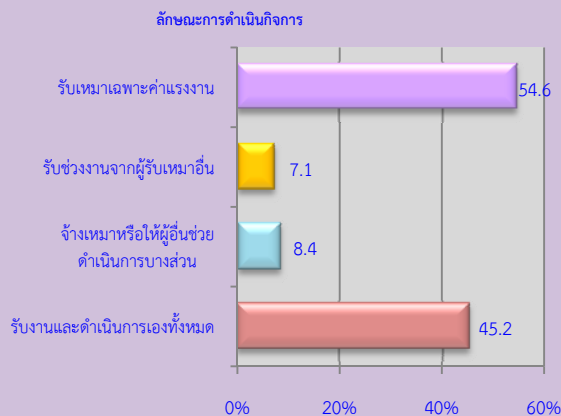

หมายเหตุ : สถานประกอบการ 1 แห่ง สามารถตอบได้มากกว่า 1 ข้อ

2.1.5 ระยะเวลาในการดำเนินงาน

ระยะเวลาในการดำเนินงานหรือ อายุของกิจการแสดงให้เห็นว่าสถานประกอบการอุตสาหกรรมก่อสร้าง ส่วนใหญ่ร้อยละ 42.3 เป็นสถานประกอบการที่ดำเนินงานระหว่าง 10 - 19 ปี รองลงมาเป็นสถานประกอบการที่ดำเนินงานน้อยกว่า 10 ปี มีร้อยละ 39.9 สำหรับสถานประกอบการที่ดำเนินงานระหว่าง 20 - 29 ปี และตั้งแต่ 30 ปีขึ้นไป มีร้อยละ 12.5 และ 5.3 ตามลำดับ

แผนภูมิ จ ร้อยละของสถานประกอบการก่อสร้าง จำแนกตามระยะเวลาในการดำเนินงาน



2.1.6 ทุนจดทะเบียน

จากแผนภูมิ ฉ สถานประกอบการก่อสร้างทั่วประเทศมีทุนจดทะเบียนประมาณ 6,870 แห่งนั้น ส่วนใหญ่ (ร้อยละ 72.2) มีทุนจดทะเบียนน้อยกว่า 10 ล้านบาท ทุนจดทะเบียนระหว่าง 10 - 49 ล้านบาท มีร้อยละ 15.9 ส่วนที่มีทุนจดทะเบียน ตั้งแต่ 50 ล้านบาทขึ้นไป มีร้อยละ 7.9

แผนภูมิ ฉ ร้อยละของสถานประกอบการก่อสร้าง จำแนกตามทุนจดทะเบียน

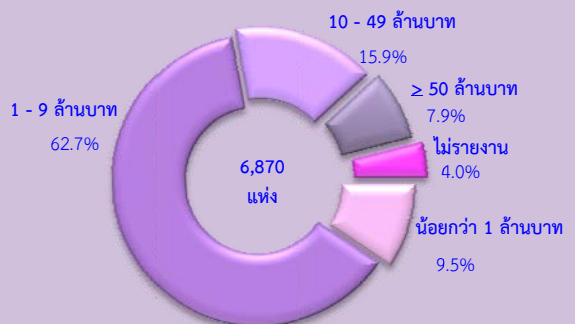

2.1.7 วงเงินรับเหมาก่อสร้างต่อปี

วงเงินรับเหมาก่อสร้างทั่วประเทศ ส่วนใหญ่ (ร้อยละ 65.8) เป็นสถานประกอบการที่มีวงเงินรับเหมาก่อสร้างน้อยกว่า 1 ล้านบาท ส่วนสถานประกอบการที่มีวงเงินรับเหมาก่อสร้างตั้งแต่ 50 ล้านบาทขึ้นไป มีเพียงร้อยละ 4.5

แผนภูมิ ข ร้อยละของสถานประกอบการก่อสร้าง จำแนกตามวงเงินรับเหมาก่อสร้างต่อปี

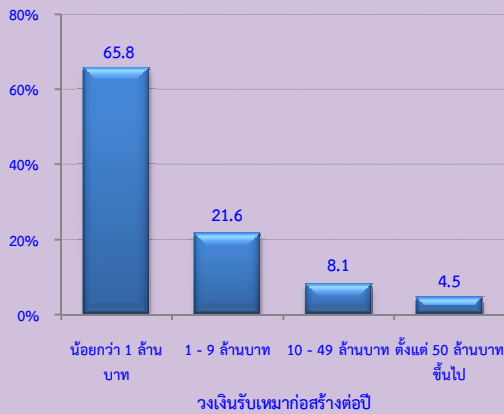

2.1.8 การใช้วัสดุก่อสร้างหรืออุปกรณ์จากต่างประเทศ

สถานประกอบการอุตสาหกรรมก่อสร้างทั่วประเทศนั้น มีการใช้วัสดุหรืออุปกรณ์ที่นำเข้าจากต่างประเทศอยู่ประมาณ 563 แห่งนั้น ร้อยละ 30.3 มีการใช้วัสดุก่อสร้างนำเข้าจากต่างประเทศระหว่าง 20 - 29% ส่วนที่มีการใช้วัตถุดิบนำเข้าจากต่างประเทศระหว่าง 10 - 19% และน้อยกว่า 10% ขึ้นไป มีสัดส่วนการใช้วัตถุดิบนำเข้าจากต่างประเทศ ร้อยละ 23.3 และ 16.7 ตามลำดับ ในขณะที่สถานประกอบการที่มีการใช้วัสดุก่อสร้างระหว่าง 40 - 49% มีเพียงเล็กน้อย ร้อยละ 3.7

แผนภูมิ ข ร้อยละของสถานประกอบการก่อสร้าง จำแนกตามการใช้วัสดุก่อสร้างและอุปกรณ์จากต่างประเทศ

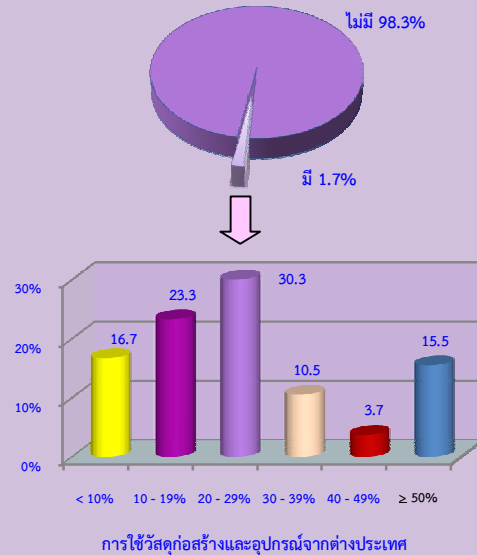

2.1.9 การรับงานจากภาครัฐ

สถานประกอบการอุตสาหกรรมก่อสร้างทั่วประเทศ ร้อยละ 9.1 มีการรับงานจากภาครัฐ โดยรับงานจากภาครัฐ 50% หรือมากกว่า ในสัดส่วนสูงที่สุด ร้อยละ 52.9 รองลงมาคือ การรับงานจากภาครัฐระหว่าง 10 - 19% และน้อยกว่า 10% มีร้อยละ 15.8 และ 11.1 ตามลำดับ ส่วนการรับงานจากภาครัฐระหว่าง 40 - 49% มีสัดส่วนน้อยที่สุดร้อยละ 4.6

แผนภูมิ ค ร้อยละของสถานประกอบการก่อสร้าง จำแนกตามการรับงานจากภาครัฐ

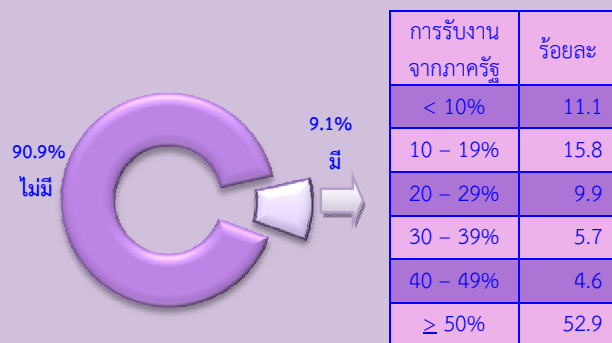

2.1.10 หมู่ย่อยอุตสาหกรรมก่อสร้าง

ผลจากการสำรวจอุตสาหกรรมก่อสร้าง พ.ศ. 2557 พบว่า มีจำนวนสถานประกอบการก่อสร้างที่ตั้งอยู่ทั่วประเทศทั้งสิ้นประมาณ 33,057 แห่ง ส่วนใหญ่หรือร้อยละ 53.4 ดำเนินกิจการเกี่ยวกับการก่อสร้างอาคาร รองลงมาดำเนินกิจการเกี่ยวกับการเตรียมสถานที่ก่อสร้าง ร้อยละ 18.9 ส่วนสถานประกอบการที่ดำเนินกิจการเกี่ยวกับการติดตั้งระบบไฟฟ้าและการตกแต่งอาคารให้เสร็จสมบูรณ์ มีสัดส่วนเท่ากัน คือ ร้อยละ 8.6 สำหรับกิจการก่อสร้างนอกเหนือจากที่กล่าวข้างต้นแต่ละหมู่ย่อยมีสัดส่วนต่ำกว่าร้อยละ 3.0 ของจำนวนสถานประกอบการทั้งสิ้น (ตาราง ก)

ตาราง ก จำนวนและร้อยละของสถานประกอบการก่อสร้าง จำแนกตามหมู่ย่อยอุตสาหกรรมก่อสร้าง

หมู่ย่อยอุตสาหกรรมก่อสร้าง	จำนวน	ร้อยละ
รวม	33,057	100.0
การก่อสร้างอาคาร	17,655	53.4
การก่อสร้างถนนและทางรถไฟ	908	2.7
การก่อสร้างโครงการสาธารณูปโภค	702	2.1
การก่อสร้างโครงการวิศวกรรมโยธาอื่นๆ	73	0.2
การรื้อถอน	45	0.1
การเตรียมสถานที่ก่อสร้าง	6,257	18.9
การติดตั้งระบบไฟฟ้า	2,827	8.6
การติดตั้งระบบประปา ระบบทำความร้อน และระบบปรับอากาศ	777	2.4
การติดตั้งสิ่งก่อสร้างอื่นๆ	567	1.7
การตกแต่งอาคารให้เสร็จสมบูรณ์	2,831	8.6
กิจกรรมการก่อสร้างเฉพาะด้านอื่นๆ	415	1.3

2.2 ข้อมูลสถิติที่สำคัญ จำแนกตามขนาดของสถานประกอบการและหมู่ย่อยอุตสาหกรรมก่อสร้าง

2.2.1 คนทำงานและค่าตอบแทนแรงงาน

1) จำนวนคนทำงาน

ข้อมูลจำนวนคนทำงานในตาราง ข แสดงให้เห็นว่าในปี 2556 สถานประกอบการก่อสร้างที่ตั้งอยู่ทั่วประเทศ มีจำนวนคนทำงานทั้งสิ้น 372,003 คน โดยส่วนใหญ่ (ร้อยละ 58.5 หรือ 217,666 คน) เป็นคนทำงานที่ปฏิบัติงานอยู่ในสถานประกอบการที่มีคนทำงานมากกว่า 20 คน

เมื่อพิจารณาตามหมู่ย่อยอุตสาหกรรมก่อสร้าง พบว่า เป็นคนทำงานที่ปฏิบัติงานอยู่ในสถานประกอบการก่อสร้างที่ดำเนินการเกี่ยวกับก่อสร้างอาคาร ร้อยละ 65.2 หรือ 242,483 คน รองลงมาปฏิบัติงานอยู่ในสถานประกอบการที่ดำเนินการเกี่ยวกับก่อสร้างถนนและทางรถไฟ ร้อยละ 7.7 สำหรับการประกอบการก่อสร้างในหมู่ย่อยอื่นๆ นอกเหนือจากที่กล่าวข้างต้นแต่ละหมู่ย่อยมีสัดส่วนคนทำงานไม่เกินร้อยละ 7.0

2) จำนวนลูกจ้าง

ด้านการจ้างงาน พบว่า มีจำนวนลูกจ้างปฏิบัติงานอยู่ในสถานประกอบการทั้งสิ้น 335,598 คน โดยปฏิบัติงานอยู่ในสถานประกอบการที่มีคนทำงานมากกว่า 20 คน 216,861 คน หรือร้อยละ 64.6

สำหรับการจ้างงานในแต่ละหมู่ย่อยอุตสาหกรรมก่อสร้าง พบว่า มีลูกจ้างปฏิบัติงานในสถานประกอบการที่ดำเนินการเกี่ยวกับก่อสร้างอาคารในสัดส่วนสูงที่สุดร้อยละ 66.5 รองลงมาเป็นการก่อสร้างถนนและทางรถไฟ ร้อยละ 8.3 ในขณะที่สถานประกอบการก่อสร้างในหมู่ย่อยอื่นๆ นอกเหนือจากที่กล่าวข้างต้นแต่ละหมู่ย่อยมีสัดส่วนของลูกจ้างต่ำกว่าร้อยละ 7.0

3) ค่าตอบแทนแรงงาน

ลูกจ้างที่ปฏิบัติงานในสถานประกอบการก่อสร้างที่ตั้งอยู่ทั่วประเทศ ได้รับค่าตอบแทนแรงงานรวมทั้งสิ้น 48,437.14 ล้านบาท หรือเฉลี่ยต่อคนต่อปี 144,331 บาท โดยลูกจ้างที่

ปฏิบัติงานอยู่ในสถานประกอบการที่มีคนทำงานมากกว่า 20 คน ได้รับค่าตอบแทนแรงงานเฉลี่ยต่อคนต่อปีสูงที่สุด 177,373 บาท สำหรับลูกจ้างที่ปฏิบัติงานในกิจกรรมขนาดอื่นๆ แต่ละขนาดได้รับค่าตอบแทนเฉลี่ยไม่เกิน 120,000 บาท

เมื่อพิจารณาตามหมู่ย่อยอุตสาหกรรมก่อสร้าง พบว่า ลูกจ้างที่ปฏิบัติงานในกิจกรรมที่เกี่ยวข้องกับกิจกรรมการก่อสร้างเฉพาะ

ด้านอื่นๆ ได้รับค่าตอบแทนแรงงานเฉลี่ยต่อคนต่อปีสูงที่สุด คือ 200,272 บาท รองลงมาได้แก่ ลูกจ้างที่ปฏิบัติงานในกิจกรรมการก่อสร้างโครงการวิศวกรรมโยธาอื่นๆ และการติดตั้งระบบไฟฟ้า 181,164 และ 155,730 บาท ตามลำดับ สำหรับลูกจ้างที่ปฏิบัติงานในกิจกรรมเกี่ยวกับการเตรียมสถานที่ก่อสร้าง ได้รับค่าตอบแทนแรงงานเฉลี่ยต่อคนต่อปีต่ำที่สุด 78,329 บาท

ตาราง ข จำนวนและร้อยละของคนทำงาน ลูกจ้าง ค่าตอบแทนแรงงาน และค่าตอบแทนแรงงานของลูกจ้างเฉลี่ยต่อคนต่อปี จำแนกตามขนาดของสถานประกอบการ และหมู่ย่อยอุตสาหกรรมก่อสร้าง

ขนาดของสถานประกอบการ/ หมู่ย่อยอุตสาหกรรมก่อสร้าง	จำนวน สถาน ประกอบการ (แห่ง)	คนทำงาน		ลูกจ้าง		ค่าตอบแทนแรงงาน	
		จำนวน	ร้อยละ	จำนวน	ร้อยละ	มูลค่า (ล้านบาท)	เฉลี่ย ต่อคนต่อปี (บาท)
รวม	33,057	372,003	100.0	335,598	100.0	48,437.1	144,331
ขนาดของสถานประกอบการ							
1 – 5 คน	21,973	67,038	18.0	41,108	12.3	2,946.9	71,686
6 – 10 คน	6,495	50,072	13.5	42,894	12.8	3,478.2	81,088
11 – 15 คน	1,938	24,497	6.6	22,527	6.7	2,199.3	97,629
16 – 20 คน	713	12,729	3.4	12,208	3.6	1,347.5	110,382
มากกว่า 20 คน	1,938	217,666	58.5	216,861	64.6	38,465.2	177,373
หมู่ย่อยอุตสาหกรรมก่อสร้าง							
การก่อสร้างอาคาร	17,655	242,483	65.2	223,114	66.5	32,299.7	144,768
การก่อสร้างถนนและทางรถไฟ	908	28,638	7.7	27,691	8.3	3,424.0	123,651
การก่อสร้างโครงการสาธารณูปโภค	702	8,493	2.3	7,776	2.3	1,141.9	146,851
การก่อสร้างโครงการวิศวกรรมโยธา อื่นๆ	73	1,484	0.4	1,431	0.4	259.2	181,164
การรื้อถอน	45	707	0.2	669	0.2	89.6	133,976
การเตรียมสถานที่ก่อสร้าง	6,257	17,700	4.7	10,105	3.0	791.5	78,329
การติดตั้งระบบไฟฟ้า	2,827	25,721	6.9	23,085	6.9	3,595.0	155,730
การติดตั้งระบบประปา ระบบทำ ความร้อน และระบบปรับอากาศ	777	7,414	2.0	6,840	2.0	1,021.4	149,324
การติดตั้งสิ่งก่อสร้างอื่นๆ	567	3,826	1.0	3,089	0.9	403.3	130,564
การตกแต่งอาคารให้เสร็จสมบูรณ์	2,831	16,291	4.4	12,789	3.8	1,604.3	125,444
กิจกรรมการก่อสร้างเฉพาะด้านอื่นๆ	415	19,247	5.2	19,010	5.7	3,807.2	200,272

2.2.2 มูลค่าการก่อสร้าง ค่าใช้จ่ายชั้นกลาง และมูลค่าเพิ่ม

สำหรับมูลค่าการก่อสร้าง ค่าใช้จ่ายชั้นกลาง และมูลค่าเพิ่มของสถานประกอบการก่อสร้างทั่วประเทศ พบว่า มีมูลค่าทั้งสิ้น 445,227.41 ล้านบาท ค่าใช้จ่ายชั้นกลาง 299,237.30 ล้านบาท และมูลค่าเพิ่ม

145,990.11 ล้านบาท โดยมีสัดส่วนของมูลค่าเพิ่มเปรียบเทียบกับมูลค่าการก่อสร้าง ร้อยละ 32.8

หากพิจารณาตามขนาดของสถานประกอบการ พบว่า สถานประกอบการที่มีคนทำงานมากกว่า 20 คน มีมูลค่าการก่อสร้าง ค่าใช้จ่ายชั้นกลาง และมูลค่าเพิ่ม ในสัดส่วนสูงที่สุด คือ ร้อยละ 72.6 73.1 และ 71.7 ตามลำดับ

สำหรับสัดส่วนของมูลค่าเพิ่มต่อมูลค่าการก่อสร้าง
สูงที่สุดนั้นมาจากสถานประกอบการที่มีคนทำงาน

1 - 5 คน คือ ร้อยละ 35.7

ตาราง ค มูลค่าการก่อสร้าง ค่าใช้จ่ายชั้นกลาง และมูลค่าเพิ่มของสถานประกอบการก่อสร้าง จำแนกตามขนาดของ
สถานประกอบการ และหมู่ย่อยอุตสาหกรรมก่อสร้าง

ขนาดของสถานประกอบการ/ หมู่ย่อยอุตสาหกรรมก่อสร้าง	มูลค่าการก่อสร้าง		ค่าใช้จ่ายชั้นกลาง		มูลค่าเพิ่ม		มูลค่าเพิ่มต่อ มูลค่า การก่อสร้าง (ร้อยละ)
	มูลค่า	ร้อยละ	มูลค่า	ร้อยละ	มูลค่า	ร้อยละ	
	(ล้านบาท)		(ล้านบาท)		(ล้านบาท)		
รวม	445,227.4	100.0	299,237.3	100.0	145,990.1	100.0	32.8
ขนาดของสถานประกอบการ							
1 - 5 คน	27,502.0	6.2	17,678.4	5.9	9,823.6	6.7	35.7
6 - 10 คน	40,011.3	9.0	26,500.2	8.9	13,511.1	9.3	33.8
11 - 15 คน	33,656.4	7.6	22,070.2	7.4	11,586.2	7.9	34.4
16 - 20 คน	20,602.4	4.6	14,174.7	4.7	6,427.7	4.4	31.2
มากกว่า 20 คน	323,455.3	72.6	218,813.7	73.1	104,641.6	71.7	32.4
หมู่ย่อยอุตสาหกรรมก่อสร้าง							
การก่อสร้างอาคาร	261,098.2	58.6	174,842.0	58.4	86,256.3	59.1	33.0
การก่อสร้างถนนและทางรถไฟ	60,808.2	13.7	41,504.5	13.9	19,303.7	13.2	31.7
การก่อสร้างโครงการสาธารณูปโภค	18,887.7	4.2	13,312.7	4.4	5,575.0	3.8	29.5
การก่อสร้างโครงการวิศวกรรมโยธาอื่น ๆ	4,083.7	0.9	2,843.6	1.0	1,240.1	0.9	30.4
การรื้อถอน	295.7	0.1	191.3	0.1	104.3	0.1	35.3
การเตรียมสถานที่ก่อสร้าง	10,193.3	2.3	6,610.2	2.2	3,583.1	2.4	35.2
การติดตั้งระบบไฟฟ้า	38,388.1	8.6	25,571.4	8.5	12,816.7	8.8	33.4
การติดตั้งระบบประปา ระบบทำความร้อน และระบบปรับอากาศ	11,886.4	2.7	8,125.6	2.7	3,760.8	2.6	31.6
การติดตั้งสิ่งก่อสร้างอื่นๆ	5,365.9	1.2	3,640.3	1.2	1,725.6	1.2	32.2
การตกแต่งอาคารให้เสร็จสมบูรณ์	16,643.1	3.7	10,744.9	3.6	5,898.2	4.0	35.4
กิจกรรมการก่อสร้างเฉพาะด้านอื่นๆ	17,577.0	4.0	11,850.6	4.0	5,726.3	3.9	32.6

เมื่อพิจารณาตามหมู่ย่อยอุตสาหกรรม
ก่อสร้าง พบว่า มูลค่าการก่อสร้าง ค่าใช้จ่าย
ชั้นกลาง และมูลค่าเพิ่ม ส่วนใหญ่มาจากสถาน
ประกอบการที่ดำเนินการเกี่ยวกับ**การก่อสร้าง
อาคาร** ร้อยละ 58.6 58.4 และ 59.1 ตามลำดับ
รองลงมาเป็นกิจกรรมเกี่ยวกับ**การก่อสร้างถนน
และทางรถไฟ** มีร้อยละ 13.7 13.9 และ 13.2
ตามลำดับ การก่อสร้างอื่นๆแต่ละหมู่ย่อยมีมูลค่า
การก่อสร้าง ค่าใช้จ่ายชั้นกลาง และมูลค่าเพิ่มใน
สัดส่วนไม่เกินร้อยละ 9.0 (ตาราง ค)

เมื่อเปรียบเทียบมูลค่าเพิ่มต่อมูลค่าการ
ก่อสร้างในแต่ละหมู่ย่อยอุตสาหกรรมก่อสร้าง
พบว่า สถานประกอบการที่ดำเนินการเกี่ยวกับ**การ**

ตกแต่งอาคารให้เสร็จสมบูรณ์ มีสัดส่วนมูลค่าเพิ่ม
ต่อมูลค่าการก่อสร้างสูงที่สุด คือ ร้อยละ 35.4
รองลงมา คือ **การรื้อถอนและการเตรียมสถานที่
ก่อสร้าง** มีสัดส่วนใกล้เคียงกัน คือ ร้อยละ 35.3

และ 35.2 ตามลำดับ ในขณะที่**การก่อสร้าง
โครงการสาธารณูปโภค** มีสัดส่วนของมูลค่าเพิ่มต่อ
มูลค่าการก่อสร้างต่ำที่สุด คือ ร้อยละ 29.5

2.2.3 มูลค่าการก่อสร้าง และมูลค่าเพิ่มเฉลี่ย ต่อสถานประกอบการ

จากตาราง ง แสดงให้เห็นว่าสถานประกอบการก่อสร้างทั่วประเทศ มีมูลค่าการก่อสร้างและมูลค่าเพิ่มเฉลี่ยต่อสถานประกอบการ ประมาณ 13.47 และ 4.42 ล้านบาท ตามลำดับ เมื่อพิจารณาตามขนาดของสถานประกอบการพบว่า สถานประกอบการที่มีคนทำงานมากกว่า 20 คน มีมูลค่าการก่อสร้างและมูลค่าเพิ่มเฉลี่ยต่อสถานประกอบการสูงที่สุด 166.90 และ 53.99 ล้านบาทต่อสถานประกอบการ ตามลำดับ สำหรับสถานประกอบการก่อสร้างที่มีคนทำงาน 1 - 5 คน มีมูลค่าการก่อสร้างเฉลี่ยต่อสถานประกอบการน้อยที่สุด 1.25 ล้านบาท และมูลค่าเพิ่มเฉลี่ยต่อสถานประกอบการน้อยที่สุด 447,100 บาท

เมื่อพิจารณาตามหมู่ย่อยอุตสาหกรรมก่อสร้าง พบว่า สถานประกอบการที่ดำเนินการเกี่ยวกับกิจกรรมการก่อสร้างถนนและทางรถไฟ มีมูลค่าการก่อสร้างและมูลค่าเพิ่มเฉลี่ยต่อสถานประกอบการสูงที่สุด 66.97 และ 21.26 ล้านบาท รองลงมา ได้แก่การก่อสร้างโครงการวิศวกรรมโยธาอื่นๆ 55.94 และ 16.99 ล้านบาท ในขณะที่การเตรียมสถานที่ก่อสร้าง มีมูลค่าการก่อสร้างเฉลี่ยต่อสถานประกอบการน้อยที่สุด 1.63 ล้านบาท และมีมูลค่าเพิ่มเฉลี่ยต่อสถานประกอบการน้อยที่สุด 572,700 บาท

2.2.4 มูลค่าการก่อสร้าง และมูลค่าเพิ่มเฉลี่ย ต่อคนทำงาน

จากตาราง ง มูลค่าการก่อสร้างและมูลค่าเพิ่มเฉลี่ยต่อคนทำงานนั้น พบว่า มีมูลค่าการก่อสร้างต่อคนทำงาน 1.20 ล้านบาท และมูลค่าเพิ่มเฉลี่ยต่อคนทำงาน 392,400 บาท เมื่อพิจารณาตามขนาดของสถานประกอบการพบว่า สถานประกอบการที่มีคนทำงาน 16 - 20 คน มีมูลค่าการก่อสร้างเฉลี่ยต่อคนทำงานสูงที่สุด คือ 1.62 ล้านบาท และมูลค่าเพิ่มเฉลี่ยต่อคนทำงานสูงที่สุด คือ 505,000 บาท ในขณะที่สถานประกอบการที่มีคนทำงาน 1 - 5 คน มีมูลค่าการก่อสร้างและมูลค่าเพิ่มต่อคนทำงานต่ำที่สุด คือ 410,200 และ 146,500 บาท ตามลำดับ

ด้านมูลค่าการก่อสร้าง และมูลค่าเพิ่มเฉลี่ยต่อคนทำงานในแต่ละหมู่ย่อยการก่อสร้างพบว่า สถานประกอบการที่ดำเนินการเกี่ยวกับ*การก่อสร้างโครงการวิศวกรรมโยธาอื่นๆ* มีมูลค่าการก่อสร้างเฉลี่ยต่อคนทำงานมากที่สุด คือ 2.75 ล้านบาท และมูลค่าเพิ่มเฉลี่ยต่อคนทำงานมากที่สุด คือ 835,600 บาท ในขณะที่สถานประกอบการที่ดำเนินการเกี่ยวกับ*การรื้อถอน* มีมูลค่าการก่อสร้างและมูลค่าเพิ่มเฉลี่ยต่อคนทำงานน้อยที่สุด 418,200 และ 147,600 บาท ตามลำดับ

ตาราง ง มูลค่าการก่อสร้าง และมูลค่าเพิ่มเฉลี่ยต่อสถานประกอบการและต่อคนทำงาน จำแนกตามขนาดของสถานประกอบการ และหมู่ย่อยอุตสาหกรรมก่อสร้าง

(หน่วย : พันบาท)

ขนาดของสถานประกอบการ/ หมู่ย่อยอุตสาหกรรมก่อสร้าง	มูลค่าการก่อสร้างเฉลี่ย		มูลค่าเพิ่มเฉลี่ย	
	ต่อสถาน ประกอบการ	ต่อ คนทำงาน	ต่อสถาน ประกอบการ	ต่อ คนทำงาน
รวม	13,468.5	1,196.8	4,416.3	392.4
ขนาดของสถานประกอบการ				
1 – 5 คน	1,251.6	410.2	447.1	146.5
6 – 10 คน	6,160.3	799.1	2,080.2	269.8
11 – 15 คน	17,366.6	1,373.9	5,978.4	473.0
16 – 20 คน	28,895.4	1,618.5	9,015.0	505.0
มากกว่า 20 คน	166,901.6	1,486.0	53,994.7	480.7
หมู่ย่อยอุตสาหกรรมก่อสร้าง				
การก่อสร้างอาคาร	14,788.9	1,076.8	4,885.7	355.7
การก่อสร้างถนนและทางรถไฟ	66,969.4	2,123.3	21,259.6	674.1
การก่อสร้างโครงการสาธารณูปโภค	26,905.6	2,223.9	7,941.7	656.4
การก่อสร้างโครงการวิศวกรรมโยธาอื่นๆ	55,941.1	2,751.8	16,987.5	835.6
การรื้อถอน	6,570.5	418.2	2,318.3	147.6
การเตรียมสถานที่ก่อสร้าง	1,629.1	575.9	572.7	202.4
การติดตั้งระบบไฟฟ้า	13,579.1	1,492.5	4,533.7	498.3
การติดตั้งระบบประปา ระบบทำความร้อน และระบบปรับอากาศ	15,297.9	1,603.2	4,840.2	507.3
การติดตั้งสิ่งก่อสร้างอื่นๆ	9,463.6	1,402.5	3,043.3	451.0
การตกแต่งอาคารให้เสร็จสมบูรณ์	5,878.9	1,021.6	2,083.4	362.1
กิจกรรมการก่อสร้างเฉพาะด้านอื่นๆ	42,354.2	913.2	13,798.4	297.5

2.3 การเปรียบเทียบการดำเนินงานอุตสาหกรรมก่อสร้างในระยะ 5 ปีที่ผ่านมา

เมื่อเปรียบเทียบผลการสำรวจอุตสาหกรรมก่อสร้าง ปี 2557 กับปี 2552 ซึ่งเป็นข้อมูลของการดำเนินงานในรอบปี 2556 เทียบกับปี 2551 พบว่า สถานประกอบการอุตสาหกรรมก่อสร้างทั่วประเทศ มีจำนวนสถานประกอบการเพิ่มขึ้นร้อยละ 12.6 และจำนวนคนทำงานเพิ่มขึ้นร้อยละ 2.0 ในขณะที่จำนวนคนทำงานเฉลี่ยต่อสถานประกอบการลดลงร้อยละ 8.9

ด้านการจ้างแรงงาน พบว่า มีจำนวนลูกจ้างเพิ่มขึ้นเพียงเล็กน้อยร้อยละ 0.1 ในขณะที่จำนวนลูกจ้างเฉลี่ยต่อสถานประกอบการลดลงร้อยละ 10.5 ส่วนค่าตอบแทนแรงงานที่ลูกจ้างได้รับเพิ่มขึ้นในช่วง 5 ปี ที่ผ่านมาสูงถึงร้อยละ 55.6

ในด้านการดำเนินงานของสถานประกอบการอุตสาหกรรมก่อสร้าง พบว่า มูลค่าการก่อสร้างหรือรายรับ มีมูลค่าเพิ่มขึ้นร้อยละ 13.0 สำหรับค่าใช้จ่ายขั้นกลาง และมูลค่าเพิ่มของอุตสาหกรรมก่อสร้างมีมูลค่าเพิ่มขึ้นจากปี 2551 ร้อยละ 8.3 และ 23.7 ตามลำดับ (ตาราง จ)

ตาราง จ สรุปข้อมูลที่สำคัญของสถานประกอบการก่อสร้างปี 2551 และ 2556

ข้อมูลที่สำคัญ	ปี 2551	ปี 2556	ร้อยละของการเปลี่ยนแปลง
จำนวนสถานประกอบการ (แห่ง)	29,360	33,057	12.6
จำนวนคนทำงาน (คน)	364,694	372,003	2.0
เฉลี่ยต่อสถานประกอบการ (คน)	12.4	11.3	-8.9
จำนวนลูกจ้าง (คน)	335,150	335,598	0.1
เฉลี่ยต่อสถานประกอบการ (คน)	11.4	10.2	-10.5
ค่าตอบแทนแรงงาน (ล้านบาท)	31,126.4	48,437.1	55.6
เฉลี่ยต่อคนต่อปี (บาท)	92,873.0	144,330.8	55.4
มูลค่าการก่อสร้าง (ล้านบาท)	394,162.9	445,227.4	13.0
เฉลี่ยต่อสถานประกอบการ (พันบาท)	13,425.2	13,468.5	0.3
เฉลี่ยต่อคนทำงาน (พันบาท)	1,080.8	1,196.8	10.7
ค่าใช้จ่าย (ล้านบาท)	276,181.8	299,237.3	8.3
เฉลี่ยต่อสถานประกอบการ (พันบาท)	9,406.7	9,052.2	-3.8
เฉลี่ยต่อคนทำงาน (พันบาท)	757.3	804.4	6.2
มูลค่าเพิ่ม (ล้านบาท)	117,981.1	145,990.1	23.7
เฉลี่ยต่อสถานประกอบการ (พันบาท)	4,018.4	4,416.3	9.9
เฉลี่ยต่อคนทำงาน (พันบาท)	323.5	392.4	21.3

2.4 ความคิดเห็นของสถานประกอบการ

2.4.1 เปรียบเทียบผลการดำเนินงาน

โดยรวมของสถานประกอบการ

เมื่อสอบถามความคิดเห็นเกี่ยวกับผลการดำเนินงานโดยรวมของผู้ประกอบการก่อสร้างเปรียบเทียบในปี 2556 กับปี 2555 สถานประกอบการรายงานว่าร้อยละ 40.2 มีผลการดำเนินงานคงเดิม ร้อยละ 38.3 รายงานว่ามีผลการดำเนินงานลดลงจากปี 2555 และร้อยละ 21.0 มีผลการดำเนินงานดีขึ้นกว่าปี 2555 ในขณะที่ร้อยละ 0.5 สถานประกอบการรายงานว่าสถานประกอบการเพิ่งเริ่มดำเนินกิจการ ในปี 2556

ตาราง ฉ จำนวนและร้อยละของสถานประกอบการก่อสร้างจำแนกตามผลการดำเนินงานโดยรวมของสถานประกอบการในปี 2556 เปรียบเทียบกับปี 2555

ผลการดำเนินงานโดยรวมของสถานประกอบการ	จำนวน	ร้อยละ
รวม	33,057	100.0
ดีขึ้นกว่าปี 2555	6,928	21.0
คงเดิม	13,288	40.2
ลดลงจากปี 2555	12,666	38.3
เพิ่งเริ่มดำเนินกิจการในปี 2556	175	0.5

2.4.2 ความต้องการให้รัฐช่วยเหลือ

สำหรับความต้องการที่จะให้รัฐช่วยเหลือ (แผนภูมิ ญ) นั้น สถานประกอบการทั่วประเทศรายงานว่าต้องการให้รัฐช่วยเหลือเกี่ยวกับการลดต้นทุนการดำเนินงาน เช่น ค่าวัสดุก่อสร้าง เครื่องจักร เครื่องมือฯ ในสัดส่วนที่สูงถึงร้อยละ 74.8 รองลงมาเป็นการขจัดปัญหาทุจริตคอร์รัปชัน การเรียกผลประโยชน์ใดๆ ของหน่วยงานราชการ (ร้อยละ 27.5) ส่วนการเพิ่มสภาพคล่องทางการเงิน และการเพิ่มงบประมาณ

การลงทุนด้านการก่อสร้างในภาครัฐ มีสัดส่วนใกล้เคียงกัน คือ ร้อยละ 18.4 และ 18.0 ตามลำดับ สำหรับการเพิ่มประสิทธิภาพด้านบุคลากร มีเพียงร้อยละ 1.4

แผนภูมิ ญ ร้อยละของสถานประกอบการก่อสร้าง จำแนกตามความต้องการให้รัฐช่วยเหลือ



หมายเหตุ : สถานประกอบการ 1 แห่ง สามารถตอบได้มากกว่า 1 ข้อ

2.4.3 ปัญหาในการดำเนินการ

สถานประกอบการอุตสาหกรรมก่อสร้างร้อยละ 52.0 รายงานว่ามีปัญหาในการดำเนินกิจการ โดยมีปัญหาเกี่ยวกับราคาวัสดุก่อสร้าง ร้อยละ 49.9 รองลงมารายงานว่ามีปัญหาเกี่ยวกับด้านการตลาด ร้อยละ 47.2 และร้อยละ 32.9 มีปัญหาด้านการขาดแคลนแรงงาน ในขณะที่

ร้อยละ 11.1 รายงานว่ามีปัญหาเกี่ยวกับการได้รับสินเชื่อจากสถาบันการเงิน (แผนภูมิ ฎ)

แผนภูมิ ฎ ร้อยละของสถานประกอบการก่อสร้าง จำแนกตามปัญหาในการดำเนินการ

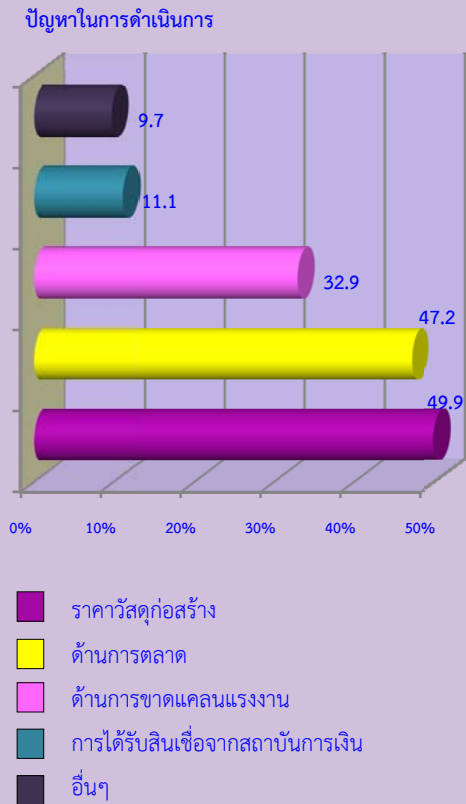

หมายเหตุ : สถานประกอบการ 1 แห่ง สามารถตอบได้มากกว่า 1 ข้อ

2.5 การเปรียบเทียบข้อมูลระหว่างภาค

เมื่อเปรียบเทียบการดำเนินกิจการของสถานประกอบการอุตสาหกรรมก่อสร้างเป็นรายภาค มีผลการสำรวจสรุปได้ดังนี้

2.5.1 หมวดอุตสาหกรรมก่อสร้าง

โดยภาพรวมของการประกอบการก่อสร้างทั่วประเทศ พบว่า ส่วนใหญ่กระจุกตัวอยู่ในหมวดย่อยอุตสาหกรรมก่อสร้าง 4 - 5 ประเภท (ตาราง ข) การก่อสร้างอาคาร การรื้อถอน การเตรียมสถานที่ก่อสร้าง การติดตั้งระบบไฟฟ้า และการตกแต่งอาคารให้เสร็จสมบูรณ์

ตาราง ข จำนวนและร้อยละของสถานประกอบการก่อสร้าง จำแนกตามหมู่ย่อยอุตสาหกรรมก่อสร้างและภาค

หมู่ย่อยอุตสาหกรรมก่อสร้าง	ทั่วราชอาณาจักร	กรุงเทพมหานคร	ปริมณฑล	ภาคกลาง	ภาคเหนือ	ภาคตะวันออกเฉียงเหนือ	ภาคใต้
รวม	33,057 (100.0)	3,477 (100.0)	2,111 (100.0)	3,514 (100.0)	6,279 (100.0)	12,826 (100.0)	4,850 (100.0)
การก่อสร้างอาคาร	17,655 (53.4)	1,535 (44.1)	931 (44.1)	2,026 (57.6)	4,041 (64.4)	6,240 (48.6)	2,882 (59.4)
การก่อสร้างถนนและทางรถไฟ	908 (2.7)	38 (1.1)	52 (2.5)	178 (5.9)	243 (3.9)	226 (1.8)	171 (3.5)
การก่อสร้างโครงการสาธารณูปโภค	702 (2.1)	77 (2.2)	41 (1.9)	69 (2.0)	133 (2.1)	323 (2.5)	59 (1.2)
การก่อสร้างโครงการวิศวกรรมโยธาอื่น ๆ	73 (0.2)	18 (0.5)	4 (0.2)	11 (0.3)	21 (0.3)	12 (0.1)	7 (0.1)
การรื้อถอน และการเตรียมสถานที่ก่อสร้าง	6,302 (19.0)	66 (1.9)	125 (5.9)	344 (9.8)	828 (13.2)	4,537 (35.5)	392 (8.1)
การติดตั้งระบบไฟฟ้า	2,827 (8.6)	627 (18.0)	307 (14.5)	368 (10.5)	460 (7.3)	477 (3.7)	388 (12.1)
การติดตั้งระบบประปา ระบบทำความร้อน และระบบปรับอากาศ	777 (2.4)	309 (8.9)	137 (6.5)	109 (3.1)	78 (1.2)	49 (0.4)	95 (2.0)
การติดตั้งสิ่งก่อสร้างอื่นๆ	567 (1.7)	123 (3.6)	82 (3.9)	37 (1.0)	41 (0.7)	243 (1.9)	41 (0.9)
การตกแต่งอาคารให้เสร็จสมบูรณ์	2831 (8.6)	557 (16.0)	375 (17.8)	277 (7.9)	389 (6.2)	676 (5.3)	557 (11.5)
กิจกรรมการก่อสร้างเฉพาะด้านอื่นๆ	415 (1.3)	127 (3.7)	57 (2.7)	95 (2.7)	45 (0.7)	33 (0.2)	58 (1.2)

หมายเหตุ: ตัวเลขในวงเล็บ คือ อัตราร้อยละ

เมื่อพิจารณาในแต่ละภาค พบว่า มีการกระจุกตัวในแต่ละหมู่ย่อยอุตสาหกรรมก่อสร้างต่างๆ ดังนี้ การก่อสร้างอาคารในภาคเหนือ (ร้อยละ 64.4) มีสัดส่วนของสถานประกอบการสูงที่สุด ภาคใต้ (ร้อยละ 59.4) และภาคกลาง (ร้อยละ 57.6) ส่วนการรื้อถอนและการเตรียมสถานที่ก่อสร้างอยู่

ในภาคตะวันออกเฉียงเหนือสูงที่สุด ร้อยละ 35.5 และการติดตั้งระบบไฟฟ้ามีการกระจุกตัวอยู่ในกรุงเทพมหานครสูงที่สุดร้อยละ 18.0 ในขณะที่การตกแต่งอาคารให้เสร็จสมบูรณ์ อยู่ในปริมณฑล มีสัดส่วนสูงที่สุด คือ ร้อยละ 17.8 (ตาราง ข)

ตาราง ข ข้อมูลที่สำคัญของสถานประกอบการก่อสร้าง จำแนกตามภาค

รายการข้อมูลที่สำคัญ	ทั่วราชอาณาจักร	กรุงเทพมหานคร	ปริมณฑล	ภาคกลาง	ภาคเหนือ	ภาคตะวันออกเฉียงเหนือ	ภาคใต้
จำนวนสถานประกอบการ (แห่ง)	33,057	3,477	2,111	3,514	6,279	12,826	4,850
	(100.0)	(10.5)	(6.4)	(10.6)	(19.0)	(38.8)	(14.7)
จำนวนคนทำงาน (คน)	372,003	124,791	36,379	74,885	38,732	62,585	34,632
	(100.0)	(33.6)	(9.8)	(20.1)	(10.4)	(16.8)	(9.3)
เฉลี่ยต่อสถานประกอบการ (คน)	11.3	35.9	17.2	21.3	6.2	4.9	7.1
จำนวนลูกจ้าง (คน)	335,598	123,241	34,815	70,911	30,871	46,576	29,184
	(100.0)	(36.7)	(10.4)	(21.1)	(9.2)	(13.9)	(8.7)
เฉลี่ยต่อสถานประกอบการ (คน)	10.2	35.4	16.5	20.2	4.9	3.6	6.2
ค่าตอบแทนแรงงาน (ล้านบาท)	48,437.1	25,100.0	4,304.0	10,503.1	2,541.8	3,380.7	2,607.5
เฉลี่ยต่อคนต่อปี (บาท)	144,330.8	203,666.1	123,625.8	148,116.5	82,336.0	72,584.4	89,347.6
มูลค่าการก่อสร้าง (ล้านบาท)	445,227.4	249,721.3	43,886.7	52,427.8	37,718.1	35,805.3	25,668.2
เฉลี่ยต่อสถานประกอบการ (พันบาท)	13,468.5	71,820.9	20,789.5	14,919.7	6,007.0	2,791.6	5,292.4
เฉลี่ยต่อคนทำงาน (พันบาท)	1,196.8	2,001.1	1,206.4	7,00.1	973.8	572.1	741.2
ค่าใช้จ่ายขั้นกลาง (ล้านบาท)	299,237.3	168,519.0	30,110.5	34,891.7	25,295.3	23,571.5	16,849.2
เฉลี่ยต่อสถานประกอบการ (พันบาท)	9,052.2	48,466.8	14,263.5	9,929.3	4,028.6	1,837.8	3,474.1
เฉลี่ยต่อคนทำงาน (พันบาท)	804.4	1,350.4	827.7	465.9	653.1	376.6	486.5
มูลค่าเพิ่ม (ล้านบาท)	145,990.1	81,202.3	13,776.1	17,536.1	12,422.8	12,233.9	8,818.9
เฉลี่ยต่อสถานประกอบการ (พันบาท)	4,416.3	23,354.1	6,525.9	4,990.3	1,978.5	953.8	1,818.3
เฉลี่ยต่อคนทำงาน (พันบาท)	392.4	650.7	378.7	234.2	320.7	195.5	254.6

หมายเหตุ: ตัวเลขในวงเล็บ คือ อัตราร้อยละ

2.5.2 ข้อมูลการดำเนินงานกิจการของสถานประกอบการอุตสาหกรรมก่อสร้าง

เมื่อเปรียบเทียบการดำเนินงานกิจการของสถานประกอบการอุตสาหกรรมก่อสร้างเป็นรายภาค (ตาราง ข) ผลการสำรวจสรุปได้ดังนี้

สถานประกอบการก่อสร้าง มีจำนวนทั้งสิ้น 33,057 แห่ง ส่วนใหญ่ตั้งอยู่ในภาคตะวันออกเฉียงเหนือ มีร้อยละ 38.8 ภาคเหนือ ภาคใต้ ภาคกลาง และกรุงเทพมหานคร มีสัดส่วนของสถานประกอบการดังกล่าว คือ ร้อยละ 19.0 14.7 10.6 และ 10.5 ตามลำดับ สำหรับปริมณฑลมีสัดส่วนของสถานประกอบการเพียงเล็กน้อยร้อยละ 6.4 ของสถานประกอบการทั้งสิ้น

คนทำงาน ซึ่งปฏิบัติงานอยู่ในสถานประกอบการก่อสร้าง มีจำนวนทั้งสิ้น 372,003 คน ส่วนใหญ่ (ร้อยละ 33.6 หรือ 124,791 คน) เป็นคนทำงานในสถานประกอบการที่ตั้งอยู่ในกรุงเทพมหานคร ส่วนภาคกลาง ภาค

ตะวันออกเฉียงเหนือ ภาคเหนือ และปริมณฑลมีสัดส่วนของคนทำงานร้อยละ 20.1 16.8 10.4 และ 9.8 ตามลำดับ ในขณะที่ภาคใต้มีสัดส่วนของคนทำงานน้อยกว่าภาคอื่นๆ ร้อยละ 9.3 ตามลำดับ

จำนวนลูกจ้างที่ปฏิบัติงานอยู่ในสถานประกอบการ มีจำนวนทั้งสิ้น 335,598 คน โดยส่วนใหญ่ปฏิบัติงานอยู่ในกรุงเทพมหานคร (ร้อยละ 36.7 หรือ 123,241 คน) สำหรับภาคกลาง ภาคตะวันออกเฉียงเหนือ ปริมณฑล และภาคเหนือ มีสัดส่วนลูกจ้าง ประมาณร้อยละ 21.1 13.9 10.4 และ 9.2 ตามลำดับ ส่วนภาคใต้นั้น มีสัดส่วนของลูกจ้างน้อยกว่าภาคอื่นๆ คือ ร้อยละ 8.7 ของจำนวนลูกจ้างทั้งสิ้น

ค่าตอบแทนแรงงานของลูกจ้างที่ปฏิบัติงานอยู่ในสถานประกอบการก่อสร้าง มีมูลค่ารวมทั้งสิ้น 48,437.14 ล้านบาทหรือเฉลี่ย 144,331 บาทต่อคนต่อปี โดยลูกจ้างของสถาน

ประกอบการในกรุงเทพมหานครได้รับค่าตอบแทน
แรงงานเฉลี่ยต่อคนต่อปีสูงสุด คือ 203,666 บาท
รองลงมา ได้แก่ ลูกจ้างของสถานประกอบการใน
ภาคกลาง 148,117 บาท ลูกจ้างสถาน
ประกอบการในภาคตะวันออกเฉียงเหนือ ได้รับ
ค่าตอบแทนแรงงานเฉลี่ยต่อคนต่อปีต่ำที่สุด คือ
72,584 บาท

มูลค่าการก่อสร้างหรือรายรับ จากการ
ประกอบการก่อสร้าง มีมูลค่ารวมทั้งสิ้น
445,227.41 ล้านบาท โดยมีมูลค่าการก่อสร้าง
เฉลี่ย 13.47 ล้านบาทต่อสถานประกอบการและ
1.20 ล้านบาทต่อคนทำงาน สถานประกอบการใน
กรุงเทพมหานคร มีมูลค่าการก่อสร้างเฉลี่ยต่อ
สถานประกอบการ และต่อคนทำงานสูงสุด
71.82 ล้านบาท และ 2.00 ล้านบาท ตามลำดับ
ในขณะที่สถานประกอบการในภาค
ตะวันออกเฉียงเหนือ มีมูลค่าการก่อสร้างเฉลี่ยต่อ
สถานประกอบการ 2.79 ล้านบาท และมีมูลค่า
การก่อสร้างเฉลี่ยต่อคนทำงานต่ำสุด 572,100
บาท

ค่าใช้จ่ายในการดำเนินกิจการก่อสร้าง
มีมูลค่ารวมทั้งสิ้น 299,237.30 ล้านบาท โดยมี
ค่าใช้จ่ายเฉลี่ย 9.05 ล้านบาทต่อสถาน
ประกอบการ และ 804,400 บาทต่อคนทำงาน
เมื่อพิจารณาเป็นรายภาค พบว่า สถาน
ประกอบการในกรุงเทพมหานคร มีค่าใช้จ่ายเฉลี่ย
ต่อสถานประกอบการและต่อคนทำงานสูงสุด คือ
48.47 และ 1.35 ล้านบาท ตามลำดับ ในขณะที่
ภาคตะวันออกเฉียงเหนือ มีค่าใช้จ่ายเฉลี่ยต่อ
สถานประกอบการ 1.84 ล้านบาทและ มีค่าใช้จ่าย
ต่อคนทำงานต่ำที่สุด 376,600 บาท

มูลค่าเพิ่มจากการประกอบการก่อสร้าง
มีมูลค่ารวมทั้งสิ้น 145,990.11 ล้านบาท โดยมี
มูลค่าเพิ่มเฉลี่ย 4.42 ล้านบาทต่อสถาน
ประกอบการ และมีมูลค่าเพิ่มเฉลี่ยต่อคนทำงาน
392,400 บาท เมื่อพิจารณามูลค่าเพิ่มเฉลี่ยของ
แต่ละภาค พบว่า สถานประกอบการใน
กรุงเทพมหานคร มีมูลค่าเพิ่มเฉลี่ยต่อสถาน

ประกอบการสูงสุด คือ 23.35 ล้านบาทและ
มูลค่าเพิ่มเฉลี่ยต่อคนทำงานสูงสุด คือ 650,700
บาท ในขณะที่ภาคตะวันออกเฉียงเหนือ
มีมูลค่าเพิ่มเฉลี่ยต่อสถานประกอบการต่ำที่สุด
953,800 บาท และมีมูลค่าเพิ่มเฉลี่ยต่อคนทำงาน
ต่ำที่สุด ประมาณ 195,500 บาท (ตาราง ซ)

Chapter 1

Introduction

1.1 Background

The National Statistical Office (NSO) had conducted the first Survey of Construction Industry in 1999, as the due to requirement from National Economic and Social Development Board (NESDB) and no any agencies have collected such a kind of these data. These data could be used in calculating National Account and Input - Output Tables. Since the basic construction information was used for implementing the construction industry policies and developing the national plan, the NSO conduct this survey every 5 years. This is the 4th Construction Industry Survey.

1.2 Objectives

The objectives of the 2009 Construction Industry Survey are as follows;

1. To collect basic information data on construction establishment, such as number of establishments, number of persons engaged, number of employees and remuneration, construction area, expenses, value of gross output and values of fixed assets of establishment.

2. To obtain data for calculating the National Account (Capital Formation Account), constructing the National Input-Output Tables and the GDP of construction sector.

3. To establish good statistical information system, in terms of the leading indicator.

4. To develop and to standardize the basic data system and indicators for determining the economic and social development plan efficiently.

1.3 Scope and coverage

The establishments under the scope of this survey were those engaged primarily in construction industry (Section F of the Thailand Standard Industrial Classification: TSIC 2009). The survey covered all construction establishments in the whole kingdom.

1.4 Time reference

All information collected refers to the operation period of establishment during January 1 to December 31, 2014

1.5 The item of data

1) Name, address of establishment and type of construction

2) General information of establishment

- Form of legal organization and economic organization

- Contractual status

- Period of operation

- Registered capital

- Maximum capability

- Foreign investment or share

Holding

- Using imported raw materials or

components

- Construct for the government

and foreign

3) Persons engaged and Remuneration

4) Expenditures of establishment

5) Receipts of establishment

6) Fixed assets of establishment

7) Data comment and recommendation of establishment

1.6 Utilization

Data obtained from the construction Industry Survey are very useful for both government and private sector; it can be utilized in various aspects as follow;

1. To be used for policy formulating and development plan of the country.

2. To be used in considering and setting up the government's policy and regulation, measurement for town and country planning.

3. To be used in Infrastructure management for support construction activity, to employ, data base system and indicators.

4. To be used as the administration implication policy for private sector to understand the economic situation as a whole and enable them in making decision in investment, improvement and development their business.

5. Benefit from employment and income earning. To be used by those who are interested in relevant indent study of construction industry situation.

Chapter 2

Major Finding

2.1 General information of construction establishments

2.1.1 Number by size of establishment

The 2014 Construction Industry Survey, of 33,057 establishments in the Whole Kingdom, the survey found that 21,973 establishments or 66.5 percent were establishment with 1 - 5 persons. Followed by those, with 6 - 10 persons, was 6,495 establishments or 19.6 percent. For the establishments, 11 - 15 persons and more than 20 persons had the same 1,938 establishments or 5.9 percent. While the establishments with 16 - 20 persons was about 713 establishments or 2.1 percent of the totals.

Figure A Number of construction establishments by size of establishment (number of persons engaged)

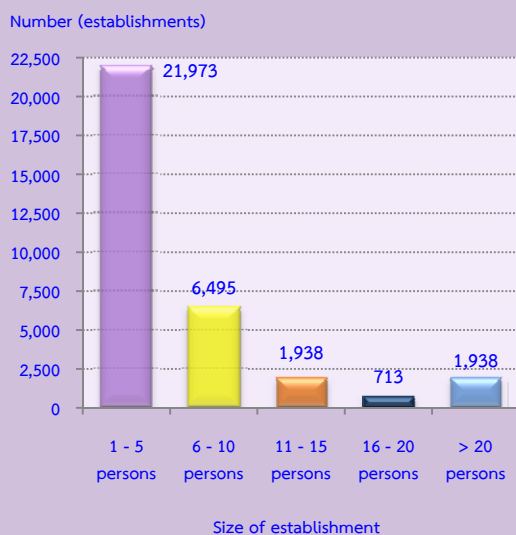

2.1.2 Form of legal organization

Most of construction establishment, 79.2 percent were individual proprietor. Followed by those, which were in the form

of company limited or public company limited was 12.0 percent. While the establishments in the form juristic partnership, was 8.8 percent.

Figure B Percentage of construction establishments by form of legal organization

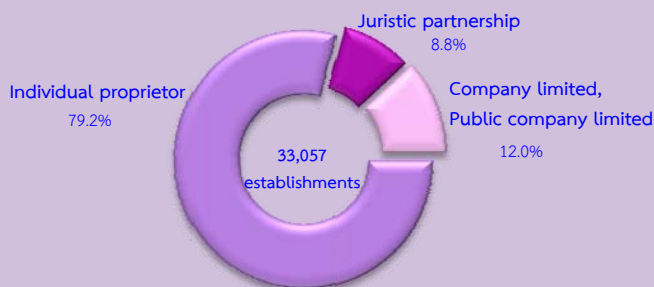

2.1.3 Form of economic organization

For the form of economic organization, it shows that most of establishment in the Whole Kingdom were single unit, with the high proportion, of 98.0 percent. The establishments were the head office and branch or subsidiary of 1.1 percent and 0.9 percent respectively.

Figure C Percentage of construction establishments by form of economic organization

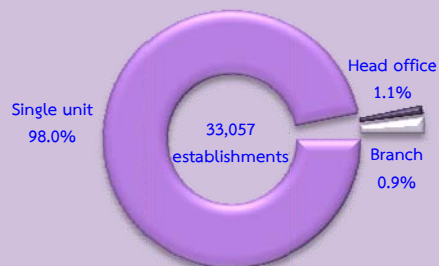

2.1.4 Construction status

Data concerning construction status of the establishments, which more than one characteristic can be done by an establishment, it was found that most establishments (54.6 percent) were *subcontractor only labour*. The followings were *main contractor* of 45.2 percent. For the establishments *subcontracting parts to others* and *subcontractor* were about 8.4 and 7.1 percent respectively.

Figure D Percentage of construction establishments by construction status

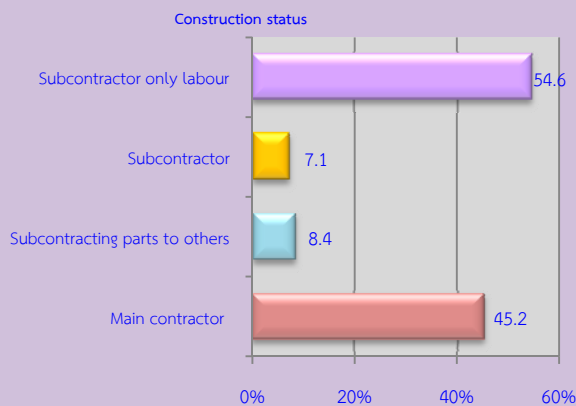

Note : More than one characteristic can be done by an establishment.

2.1.5 Period of operation

Considering the period of operation, most of the construction establishments (42.3 percent) operated their business for 10 - 19 years. The establishments operated their business with less than 10 years and 20 - 29 years were 39.9 and 12.5 percent respectively. For the establishments operated their business for 30 years or more was 5.3 percent.

Figure E Percentage of construction establishments by period of operation

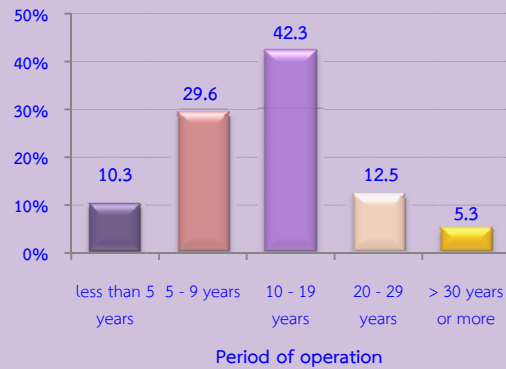

2.1.6 Registered capital

Figure F shows data concerning registered capital of construction establishments in the Whole Kingdom, there were totally 6,870 establishments. Most of them (72.2 percent) had less than 10 million baht of registered capital. Followed by those, which had 10 - 49 million baht of registered capital, was 15.9 percent and 7.9 percent, was 50 million baht or more.

Figure F Percentage of construction establishments by registered capital

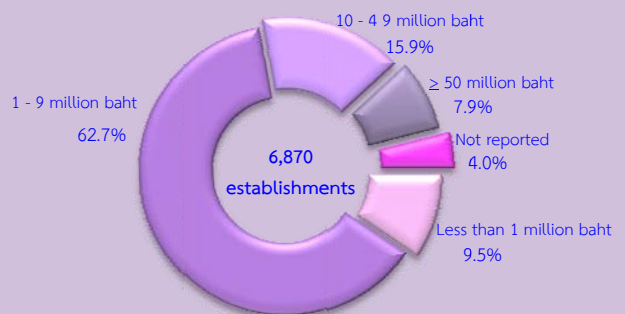

2.1.7 Maximum capability

Establishments' maximum capability, 65.8 percent were less than 1 million baht in the Whole Kingdom. For the establishments with 50 million baht or more of maximum capability was the least proportion of 4.5 percent.

Figure G Percentage of construction establishments by maximum capability

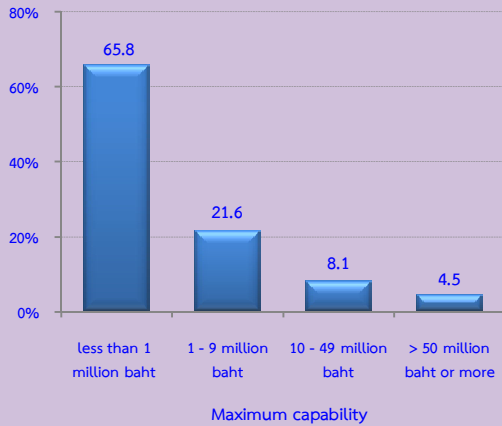

2.1.8 Use of imported construction material

Data concerning imported construction materials of construction establishments in the Whole Kingdom. Figure H shows that, there were totally 563 establishments imported constructions materials, most of them 30.3 percent used of imported construction materials from abroad between 20 - 29%. Followed by those, which imported construction material between 10 - 19% and less than 10% were 23.3 and 16.7 percent respectively. While the establishments used of imported materials between 40 - 49% was 3.7 percent.

Figure H Percentage of construction establishments by use of imported construction materials

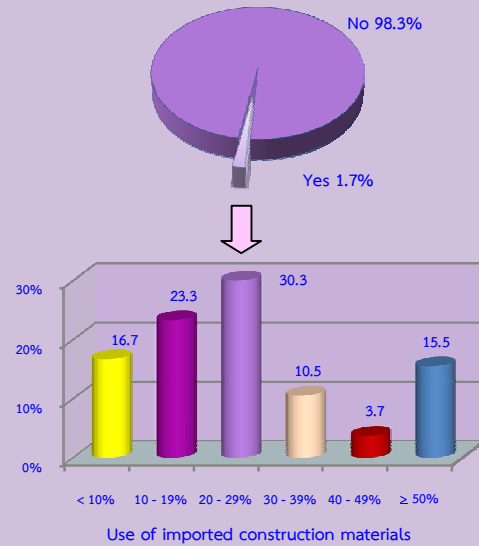

2.1.9 Construct for government

The construction establishments in the Whole Kingdom, 9.1 percent, constructed for government. Out of these, about 52.9 percent of establishments did construction business with the government 50% or more. There were 15.8 and 11.1 percent of establishment did the construction business with the government between 10 - 19% and less than 10% respectively. For the establishments between 40 - 49% was 4.6 percent.

Figure I Percentage of construction establishments by construction for government

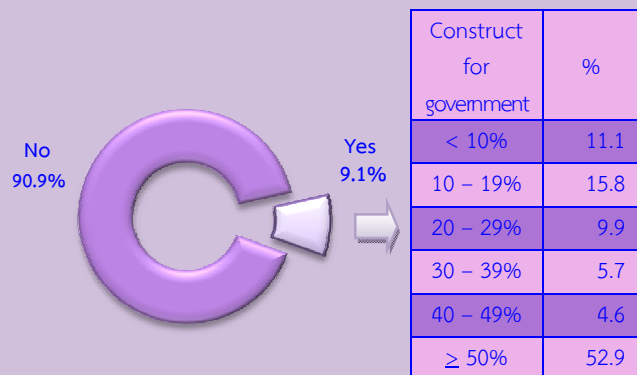

2.1.10 Class of construction industry

The results of the survey show that, they were totally 33,057 establishments in the Whole Kingdom. Most of them (53.4 percent) were engaged in *construction of buildings*. Followed by those engaged in *site preparation* of 18.9 percent. The establishments engaged in *electrical installation* and *building completion and finishing* had the same proportion of 8.6 percent. The other class of construction industry, not mentioned above had rather low proportion; each had less than 3.0 percent of the total (Table A).

Table A Number and percentage of construction establishments by class of construction industry

Class of construction	Number	%
Total	33,057	100.0
Construction of buildings	17,655	53.4
Construction of roads and railways	908	2.7
Construction of utility projects	702	2.1
Construction of other civil engineering projects	73	0.2
Demolition	45	0.1
Site preparation	6,257	18.9
Electrical installation	2,827	8.6
Plumbing, heat and air-conditioning installation	777	2.4
Other construction installation	567	1.7
Building completion and finishing	2,831	8.6
Other specialized construction activities	415	1.3

2.2 Principal statistics by size of establishment and class of construction industry

2.2.1 Persons engaged and remuneration

1) Number of persons engaged

Focusing on the number of persons engaged in construction establishments, table B shows that in 2013, there were totally 372,003 persons worked in construction establishments in the Whole Kingdom. Most of them (58.5 percent or 217,666 persons) worked in establishments with more than 20 persons engaged.

Considering by class of construction industry, it was found that 65.2 percent or 242,483 persons worked in *construction of buildings*. Followed by those worked in *construction of roads and railways* was 7.7 percent. The other class of construction industry not mentioned above, each class had rather low proportion of persons engaged less than 7.0 percent.

2) Number of employees

In terms of employees, there were 335,598 persons. Most of them worked in establishments with more than 20 persons 216,861 persons or 64.6 percent.

Considering by class of construction industry, it was found that the establishments engaged in *construction of buildings* had the highest proportion of employees, 66.5 percent. Followed by those engaged in *construction of roads and railways* was 8.3 percent. The other class of construction industry not mentioned above, each class had the proportion of employees less than 7.0 percent.

Table B Number and percentage of person engaged, employees, remuneration and average annual remuneration per employee by size of establishment and class construction industry

Size of establishment/ Class of construction industry	Number of establishment	Persons engaged		Employees		Remuneration	
		Number	%	Number	%	Value	Average annual per employee
		(Persons)		(Persons)		(Million Baht)	(Baht)
Total	33,057	372,003	100.0	335,598	100.0	48,437.1	144,331
Size of establishment							
1 – 5 persons	21,973	67,038	18.0	41,108	12.3	2,946.9	71,686
6 – 10 persons	6,495	50,072	13.5	42,894	12.8	3,478.2	81,088
11 – 15 persons	1,938	24,497	6.6	22,527	6.7	2,199.3	97,629
16 – 20 persons	713	12,729	3.4	12,208	3.6	1,347.5	110,382
More than 20 persons	1,938	217,666	58.5	216,861	64.6	38,465.2	177,373
Class of construction industry							
Construction of buildings	17,655	242,483	65.2	223,114	66.5	32,299.7	144,768
Construction of roads and railways	908	28,638	7.7	27,691	8.3	3,424.0	123,651
Construction of utility projects	702	8,493	2.3	7,776	2.3	1,141.9	146,851
Construction of other civil engineering projects	73	1,484	0.4	1,431	0.4	259.2	181,164
Demolition	45	707	0.2	669	0.2	89.6	133,976
Site preparation	6,257	17,700	4.7	10,105	3.0	791.5	78,329
Electrical installation	2,827	25,721	6.9	23,085	6.9	3,595.0	155,730
Plumbing, heat and air- conditioning installation	777	7,414	2.0	6,840	2.0	1,021.4	149,324
Other construction installation	567	3,826	1.0	3,089	0.9	403.3	130,564
Building completion and finishing	2,831	16,291	4.4	12,789	3.8	1,604.3	125,444
Other specialized construction activities	415	19,247	5.2	19,010	5.7	3,807.2	200,272

3) Remuneration

In 2013, the employees in the Whole Kingdom received the total remuneration 48,437.14 million baht or 144,331 baht per persons annually. The employees worked in establishments with more than 20 persons received the highest annual remuneration of 177,373 baht per persons. For employees worked in other size of establishment, each size received the annual remuneration less than 120,000 baht per persons.

Considering by class of construction industry, it was found that employees worked in *other specialized construction activities* received the highest

annual remuneration, of 200,272 baht per persons. Followed by those working in *construction of other civil engineering projects* and *electrical installation* received the annual remuneration of 181,164 and 155,730 baht per persons respectively. For the employees worked in *site preparation* the lowest annual remuneration of 78,329 baht per persons.

2.2.2 Value of gross output, intermediate consumption and value added

For the value of gross output, intermediate consumption and value added of construction establishments in the Whole Kingdom, table C shows that there were totally 445,227.41, 299,237.30 and 145,990.11

million baht respectively. Comparing the value added to value of gross output, it was 32.8 percent.

Considering by size of establishment, it was found that the establishment with more than 20 persons had the highest proportion of value of gross output, intermediate consumption and value added, of 72.6, 73.1 and 71.7 percent respectively. Moreover, the highest value added to value of gross output, was from the establishment with 1 - 5 persons, of 35.7 percent.

Considering by class of construction industry, it was found that most value of gross output, intermediate consumption and value added were from *construction of buildings* of 58.6, 58.4 and 59.1 percent respectively. For establishments

engaged in *construction of roads and railways* contributed value of gross output, intermediate consumption and value added, of 13.7, 13.9 and 13.2 percent respectively. The other class of construction of industry was rather low proportion each class had less than 9.0 percent (Table C).

Comparing value added to value of gross output in each class, it reveals that the establishment engaged in *building completion and finishing* had the highest proportion of 35.4 percent. Followed by those were from *demolition and site preparation* of 35.3 and 35.2 percent respectively. While establishments engaged in *construction of utility projects* had the lowest proportion of value added to value of gross output, of 29.5 percent.

Table C Value of gross output, intermediate consumption and value added by size of establishment and class of construction of industry

Size of establishment/ Class of construction industry	Value of gross output		Intermediate consumption		Value added		Value added per value of gross output (%)
	Value (Million baht)	%	Value (Million baht)	%	Value (Million baht)	%	
Total	445,227.4	100.0	299,237.3	100.0	145,990.1	100.0	32.8
Size of establishment							
1 - 5 persons	27,502.0	6.2	17,678.4	5.9	9,823.6	6.7	35.7
6 - 10 persons	40,011.3	9.0	26,500.2	8.9	13,511.1	9.3	33.8
11 - 15 persons	33,656.4	7.6	22,070.2	7.4	11,586.2	7.9	34.4
16 - 20 persons	20,602.4	4.6	14,174.7	4.7	6,427.7	4.4	31.2
More than 20 persons	323,455.3	72.6	218,813.7	73.1	104,641.6	71.7	32.4
Class of construction industry							
Construction of buildings	261,098.2	58.6	174,842.0	58.4	86,256.3	59.1	33.0
Construction of roads and railways	60,808.2	13.7	41,504.5	13.9	19,303.7	13.2	31.7
Construction of utility projects	18,887.7	4.2	13,312.7	4.4	5,575.0	3.8	29.5
Construction of other civil engineering projects	4,083.7	0.9	2,843.6	1.0	1,240.1	0.9	30.4
Demolition	295.7	0.1	191.3	0.1	104.3	0.1	35.3
Site preparation	10,193.3	2.3	6,610.2	2.2	3,583.1	2.4	35.2
Electrical installation	38,388.1	8.6	25,571.4	8.5	12,816.7	8.8	33.4
Plumbing, heat and air-conditioning installation	11,886.4	2.7	8,125.6	2.7	3,760.8	2.6	31.6
Other construction installation	5,365.9	1.2	3,640.3	1.2	1,725.6	1.2	32.2
Building completion and finishing	16,643.1	3.7	10,744.9	3.6	5,898.2	4.0	35.4
Other specialized construction activities	17,577.0	4.0	11,850.6	4.0	5,726.3	3.9	32.6

2.2.3 Average value of gross output and average value added per establishment

Table D shows the construction establishment in the Whole Kingdom had average value of gross output and average value added per establishment 13.47 and 4.42 million baht respectively. Considering by size of establishment, it was found that the establishment with more than 20 persons accounted the highest average value of gross output and average value added, 166.90 and 53.99 million baht per establishment respectively. For the establishment with 1 - 5 persons accounted the lowest average value of gross output was 1.25 million baht per

establishment and average value added was 447,100 baht per establishment

Table D Average value of gross output and value added per establishment and per person by size of establishment and class of construction industry

(In Thousand baht)

Size of establishment/ Class of construction industry	Average value of gross output		Average value added	
	Per establishment	Per persons	Per establishment	Per persons
Total	13,468.5	1,196.8	4,416.3	392.4
Size of establishment				
1 - 5 persons	1,251.6	410.2	447.1	146.5
6 - 10 persons	6,160.3	799.1	2,080.2	269.8
11 - 15 persons	17,366.6	1,373.9	5,978.4	473.0
16 - 20 persons	28,895.4	1,618.5	9,015.0	505.0
More than 20 persons	166,901.6	1,486.0	53,994.7	480.7
Class of construction industry				
Construction of buildings	14,788.9	1,076.8	4,885.7	355.7
Construction of roads and railways	66,969.4	2,123.3	21,259.6	674.1
Construction of utility projects	26,905.6	2,223.9	7,941.7	656.4
Construction of other civil engineering projects	55,941.1	2,751.8	16,987.5	835.6
Demolition	6,570.5	418.2	2,318.3	147.6
Site preparation	1,629.1	575.9	572.7	202.4
Electrical installation	13,579.1	1,492.5	4,533.7	498.3
Plumbing, heat and air-conditioning installation	15,297.9	1,603.2	4,840.2	507.3
Other construction installation	9,463.6	1,402.5	3,043.3	451.0
Building completion and finishing	5,878.9	1,021.6	2,083.4	362.1
Other specialized construction activities	42,354.2	913.2	13,798.4	297.5

Considering by class of construction industry, it was found that had value of gross output and value added per establishment engaged in *construction of roads and railways* had the highest average value of 66.97 and 21.26 million baht. The following was from *construction of other civil engineering projects* (55.9 and 16.99 million baht). While establishment engaged in *site preparation* had the lowest average value of gross output per establishments of 1.63 million baht. However, those engaged in *site preparation* had the lowest average value added per establishment of 572,700 baht.

2.2.4 Average value of gross output and value added per persons

Looking at the average value of gross output and average value added per person, it was found that construction establishments had the average value of gross output of 1.20 million baht and average value added of 392,400 baht per persons.

Considering by size of establishment, it reveals that the establishments 16 - 20 persons engaged had the highest average value of gross output of 1.62 million baht and average value added of 505,000 baht per persons. While the establishments with 1 - 5 persons had the lowest average value of gross output and average value added per persons of 410,200 and 146,500 baht respectively.

In term of average value of gross output and average value added per persons in each class construction of industry, it was found that establishments engaged in *construction of other civil engineering projects* had the highest average value of gross output per persons, of 2.75 million baht and average value added per persons, of 835,600 baht. However, establishments engaged in *demolition* had the lowest average value of gross output and average value added per persons of 418,200 and 147,600 baht respectively.

Table E Principal data of construction establishments in year 2008 and 2013

Data items	2008	2013	Percent change
Number of establishments (establishment)	29,360	33,057	12.6
Number of persons engaged (persons)	364,694	372,003	2.0
Average per establishment (persons)	12.4	11.3	-8.9
Number of employees (persons)	335,150	335,598	0.1
Average per establishment (persons)	11.4	10.2	-10.5
Remuneration (million baht)	31,126.4	48,437.1	55.6
Average annual per employee (baht)	92,873.0	144,330.8	55.4
Value of gross output (million baht)	394,162.9	445,227.4	13.0
Average per establishment (thousand baht)	13,425.2	13,468.5	0.3
Average per persons engaged (thousand baht)	1,080.8	1,196.8	10.7
Intermediate consumption (million baht)	276,181.8	299,237.3	8.3
Average per establishment (thousand baht)	9,406.7	9,052.2	-3.8
Average per persons engaged (thousand baht)	757.3	804.4	6.2
Value added (million baht)	117,981.1	145,990.1	23.7
Average per establishment (thousand baht)	4,018.4	4,416.3	9.9
Average per persons engaged (thousand baht)	323.5	392.4	21.3

2.3 Data comparison of construction establishments during 5 years

Table E shows the 2014 and 2009 data of construction industry, which the operation period was of the year in 2013 and 2008, it was found that construction establishment increased by 12.6 percent, as well as the number of persons engaged increased by 2.0 percent. While the average number of person engaged per establishment decreased by 8.9 percent.

In terms of employment, the number of employees increased by 0.1 percent. While the average number of employment per establishment decreased by 10.5 percent. The remuneration increased by 55.6 percent.

The value of gross output, intermediated consumption and value added of construction establishment increased by 13.0, 8.3 and 23.7 percent respectively (Table E).

2.4 Business sentiment

2.4.1 Comparing the sentiment on business performance

The establishments reported that their business was remain the same was 40.2 percent. The followings were worse than 2012 and better than 2012 of 38.3 and 21.0 percent respectively. While the establishments reported that they just started the business in 2013 was 0.5 percent (table F).

Table F Number of percentage of construction establishments by business performance in 2013 comparing with 2012

Business performance	Number	%
Total	33,057	100.0
Better than 2012	6,928	21.0
Remain the same	13,288	40.2
Worse than 2012	12,666	38.3
Just started the business in 2013	175	0.5

2.4.2 Government measurement needed

Figure J Percentage of construction establishments by government measurement needed

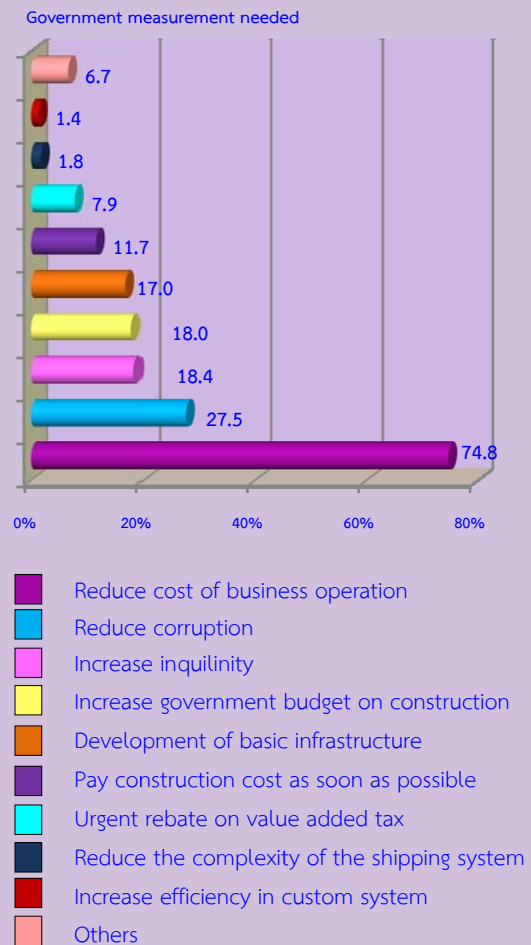

Note: More than one characteristic can be done by an establishment

For the government measurement needed, (figure J) it was found that the establishments reported that reducing operation cost such as materials, equipment etc. had the highest proportion (74.8 percent). The following were reduce corruption, increase inquilinity and increase government budget on construction, of 27.5, 18.4 and 18.0 percent respectively. While the increase efficiency in custom system had the lowest of 1.4 percent.

2.4.3 Problem with operation

Figure K Percentage of construction establishments by problem with operation

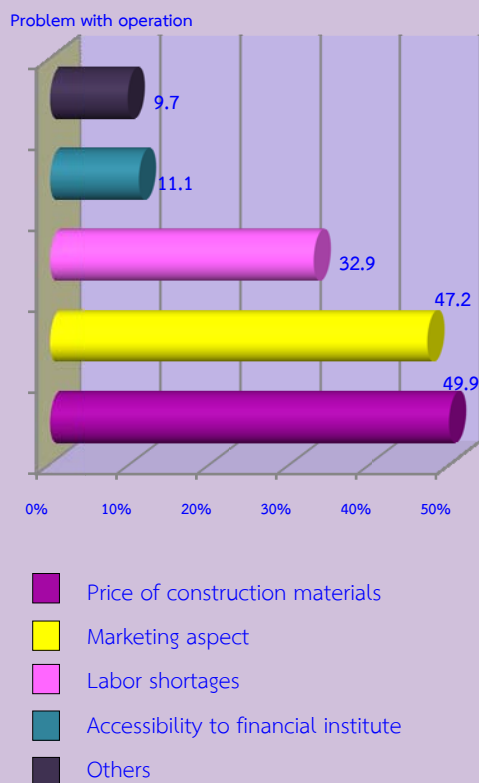

Note: More than one characteristic can be done by an establishment

The establishments 52.0 percent reported the problem their operation. Most of them, 49.9 percent price of construction materials. The followings were marketing aspect and labor shortages were 47.2 and 32.9 percent respectively. While the accessibility to financial institute was 11.1 percent (Table K).

2.5 Data comparison among region

Comparison of the general information of construction establishments among regions, the major findings are as follows;

2.5.1 Class of construction industry

The construction activities of the nationwide were concentrated on 4 – 5 class of industry, such as (Table G) *construction of buildings, demolition, site preparation, electrical installation and building completion and finishing.*

Considering in each region, it was found that the construction establishments were concentrate on main construction are as follows; in the Northern region the highest proportion were 64.4 percent, in the Southern region, in the Central region the most establishments engaged in *construction of buildings* (59.4 and 57.6 percent). For the *demolition and site preparation* were concentrated in the Northeastern region of 35.5 percent. And *electrical installation* concentrated the highest proportion was 18.0 percent in Bangkok. While in the Vicinity highest proportion was 17.8 percent, *building completion and finishing.* (Table G).

Table G Number and percentage of construction establishments by class of construction industry and region

Class of construction industry	Whole Kingdom	Bangkok	Vicinity	Central Region	Northern Region	Northeastern Region	Southern Region
รวม	33,057	3,477	2,111	3,514	6,279	12,826	4,850
	(100.0)	(100.0)	(100.0)	(100.0)	(100.0)	(100.0)	(100.0)
Construction of buildings	17,655	1,535	931	2,026	4,041	6,240	2,882
	(53.4)	(44.1)	(44.1)	(57.6)	(64.4)	(48.6)	(59.4)
Construction of roads and railways	908	38	52	178	243	226	171
	(2.7)	(1.1)	(2.5)	(5.9)	(3.9)	(1.8)	(3.5)
Construction of utility projects	702	77	41	69	133	323	59
	(2.1)	(2.2)	(1.9)	(2.0)	(2.1)	(2.5)	(1.2)
Construction of other civil engineering projects	73	18	4	11	21	12	7
	(0.2)	(0.5)	(0.2)	(0.3)	(0.3)	(0.1)	(0.1)
Demolition and site preparation	6,302	66	125	344	828	4,537	392
	(19.0)	(1.9)	(5.9)	(9.8)	(13.2)	(35.5)	(8.1)
Electrical installation	2,827	627	307	368	460	477	388
	(8.6)	(18.0)	(14.5)	(10.5)	(7.3)	(3.7)	(12.1)
Plumbing, heat and air-conditioning installation	777	309	137	109	78	49	95
	(2.4)	(8.9)	(6.5)	(3.1)	(1.2)	(0.4)	(2.0)
Other construction installation	567	123	82	37	41	243	41
	(1.7)	(3.6)	(3.9)	(1.0)	(0.7)	(1.9)	(0.9)
Building completion and finishing	2,831	557	375	277	389	676	557
	(8.6)	(16.0)	(17.8)	(7.9)	(6.2)	(5.3)	(11.5)
Other specialized construction activities	415	127	57	95	45	33	58
	(1.3)	(3.7)	(2.7)	(2.7)	(0.7)	(0.2)	(1.2)

Note: Figures in the brackets are percentage

2.5.2 Operation information of construction establishments

Comparison of the operation information of construction establishments among regions, the major findings (Table H) are as follows;

Number of construction establishments:

There were totally 33,057 establishments. Most of them 38.8 percent was located in the Northeastern region, and 19.0, 14.7, 10.6 and 10.5 percent were located in the

Northern region, the Southern region, the Central region and Bangkok respectively. In the Vicinity, the proportion was 6.4 percent of the total establishments in the nation.

Persons engaged: There were totally 372,003 persons worked in the construction establishments. Most of them 33.6 percent or 124,791 persons were the workers of establishment located in Bangkok. In the Central region, the Northeastern region, the Northern region and the Vicinity, there

Table H Principal data of construction establishments by region

Data items	Whole Kingdom	Bangkok	Vicinity	Central Region	Northern Region	Northeastern Region	Southern Region
Number of establishments	33,057	3,477	2,111	3,514	6,279	12,826	4,850
(establishment)	(100.0)	(10.5)	(6.4)	(10.6)	(19.0)	(38.8)	(14.7)
Number of persons engaged	372,003	124,791	36,379	74,885	38,732	62,585	34,632
(person)	(100.0)	(33.6)	(9.8)	(20.1)	(10.4)	(16.8)	(9.3)
Average per establishment (person)	11.3	35.9	17.2	21.3	6.2	4.9	7.1
Number of employees	335,598	123,241	34,815	70,911	30,871	46,576	29,184
(person)	(100.0)	(36.7)	(10.4)	(21.1)	(9.2)	(13.9)	(8.7)
Average per establishment (person)	10.2	35.4	16.5	20.2	4.9	3.6	6.2
Remuneration (million baht)	48,437.1	25,100.0	4,304.0	10,503.1	2,541.8	3,380.7	2,607.5
Average annual per employee (baht)	144,330.8	203,666.1	123,625.8	148,116.5	82,336.0	72,584.4	89,347.6
Value of gross output (million baht)	445,227.4	249,721.3	43,886.7	52,427.8	37,718.1	35,805.3	25,668.2
Average per establishment (thousand baht)	13,468.5	71,820.9	20,789.5	14,919.7	6,007.0	2,791.6	5,292.4
Average per person engaged (thousand baht)	1,196.8	2,001.1	1,206.4	7,00.1	973.8	572.1	741.2
Intermediate consumption (million baht)	299,237.3	168,519.0	30,110.5	34,891.7	25,295.3	23,571.5	16,849.2
Average per establishment (thousand baht)	9,052.2	48,466.8	14,263.5	9,929.3	4,028.6	1,837.8	3,474.1
Average per person engaged (thousand baht)	804.4	1,350.4	827.7	465.9	653.1	376.6	486.5
Value added (million baht)	145,990.1	81,202.3	13,776.1	17,536.1	12,422.8	12,233.9	8,818.9
Average per establishment (thousand baht)	4,416.3	23,354.1	6,525.9	4,990.3	1,978.5	953.8	1,818.3
Average per person engaged (thousand baht)	392.4	650.7	378.7	234.2	320.7	195.5	254.6

Note: Figures in the brackets are percentage

were 20.1, 16.8, 10.4 and 9.8 percent respectively. Those in the Southern region had small proportions 9.3 percent.

Considering **the number of employees**, it was found that there were totally 335,598 persons worked in construction establishments. Most of them 36.7 percent or 123,241 persons were employees of in Bangkok. In the Central

region, the Northeastern region, the Vicinity and the Northern region, there were proportions of employee 21.1, 13.9, 10.4 and 9.2 percent respectively. The employees in the Southern region had lower proportion than the other regions were 8.7 percent of the total employees.

Remuneration of employees in construction establishments throughout the country was approximately 48,437.14 million baht or 144,331 baht per persons. Employees in Bangkok had the highest annual remuneration of 203,666 baht per persons. Followed by those in the Central region, which was 148,117 baht per persons. Those in the Northeastern region had the lowest annual remuneration of 72,584 baht per persons.

Value of gross output of construction establishments were totally 445,227.41 million baht. On average, establishments had 13.47 million baht of value of gross output per establishment and 1.20 million baht per persons. Establishments located in Bangkok had the highest average value of gross output of 71.82 million baht per establishment and 2.00 million baht per persons. While those engaged in the Northeastern region had the lowest average value of gross output of 2.79 million baht per establishment and the lowest average value of gross output per persons of 572,100 baht.

Value of Expenditures of construction establishments were totally 299,237.30 million baht. On average, establishments had 9.05 million baht of value of expenditures per establishment or 804,400 baht per persons. Considering by region, it was found that establishments located in Bangkok had the highest average value of expenditures of 48.47 million baht per establishment and 1.35 million baht per persons. The lowest average value of expenditure per establishment (1.84 million baht) was from establishments located in the Northeastern region and the lowest average value of 376,600 baht per persons.

Value added of construction establishments throughout the country was approximately 145,990.11 million baht. On average, construction establishments contributed 4.42 million baht of value added per establishment, or 392,400 baht per persons. Comparing the average value added of establishments among regions, it was observed that establishments in Bangkok provided the highest average value added of 23.35 million baht per establishment and 650,700 baht per persons. Establishments located in the Northeastern region had the lowest average value added 953,800 baht per establishment and the lowest average value added of 195,500 baht per persons (Table H).

ตารางสถิติ

ภาค 1 ข้อมูลสถิติจำแนกตามขนาดของสถานประกอบการ

สารบัญตารางสถิติ

- ภาค 1 ข้อมูลสถิติจำแนกตามขนาดของสถานประกอบการ (จำนวนคนทำงาน)**
- ตาราง 1** สถานประกอบการก่อสร้าง จำแนกตามรูปแบบการจัดตั้งตามกฎหมาย และขนาดของสถานประกอบการ (จำนวนคนทำงาน) ที่พระราชอาณาจักร พ.ศ. 2557
- ตาราง 2** สถานประกอบการก่อสร้าง จำแนกตามรูปแบบการจัดตั้งทางเศรษฐกิจ และขนาดของสถานประกอบการ (จำนวนคนทำงาน) ที่พระราชอาณาจักร พ.ศ. 2557
- ตาราง 3** สถานประกอบการก่อสร้าง จำแนกตามลักษณะการดำเนินกิจการ และขนาดของสถานประกอบการ (จำนวนคนทำงาน) ที่พระราชอาณาจักร พ.ศ. 2557
- ตาราง 4** สถานประกอบการก่อสร้าง จำแนกตามระยะเวลาในการดำเนินกิจการ และขนาดของสถานประกอบการ (จำนวนคนทำงาน) ที่พระราชอาณาจักร พ.ศ. 2557
- ตาราง 5** สถานประกอบการก่อสร้าง จำแนกตามระยะเวลาที่ดำเนินกิจการก่อสร้างในรอบปี 2556 และขนาดของสถานประกอบการ (จำนวนคนทำงาน) ที่พระราชอาณาจักร พ.ศ. 2557
- ตาราง 6** สถานประกอบการก่อสร้าง จำแนกตามมูลค่าทุนจดทะเบียนที่ชำระแล้ว และขนาดของสถานประกอบการ (จำนวนคนทำงาน) ที่พระราชอาณาจักร พ.ศ. 2557
- ตาราง 7** สถานประกอบการก่อสร้าง จำแนกตามวงเงินรับเหมาก่อสร้างต่อปี และขนาดของสถานประกอบการ (จำนวนคนทำงาน) ที่พระราชอาณาจักร พ.ศ. 2557
- ตาราง 8** สถานประกอบการก่อสร้าง จำแนกตามการใช้วัสดุก่อสร้างหรืออุปกรณ์ที่สั่งเข้าจากต่างประเทศ และขนาดของสถานประกอบการ (จำนวนคนทำงาน) ที่พระราชอาณาจักร พ.ศ. 2557
- ตาราง 9** สถานประกอบการก่อสร้าง จำแนกตามการรับงานของรัฐ และขนาดของสถานประกอบการ (จำนวนคนทำงาน) ที่พระราชอาณาจักร พ.ศ. 2557
- ตาราง 10** สถานประกอบการก่อสร้าง จำแนกตามความล่าช้าในการเบิกจ่ายจากรัฐ และขนาดของสถานประกอบการ (จำนวนคนทำงาน) ที่พระราชอาณาจักร พ.ศ. 2557
- ตาราง 11** สถานประกอบการก่อสร้าง จำแนกตามผลการดำเนินงานโดยรวมของสถานประกอบการในปี 2556 เปรียบเทียบกับปี 2555 และขนาดของสถานประกอบการ (จำนวนคนทำงาน) ที่พระราชอาณาจักร พ.ศ. 2557
- ตาราง 12** สถานประกอบการก่อสร้าง จำแนกตามปัญหาในการดำเนินกิจการของสถานประกอบการ และขนาดของสถานประกอบการ (จำนวนคนทำงาน) ที่พระราชอาณาจักร พ.ศ. 2557
- ตาราง 13** สถานประกอบการก่อสร้าง จำแนกตามความต้องการที่ให้รัฐช่วยเหลือ และขนาดของสถานประกอบการ (จำนวนคนทำงาน) ที่พระราชอาณาจักร พ.ศ. 2557
- ตาราง 14** ข้อมูลสถิติที่สำคัญ จำแนกตามขนาดของสถานประกอบการ (จำนวนคนทำงาน) ที่พระราชอาณาจักร พ.ศ. 2557
- ตาราง 15** คนทำงานในสถานประกอบการก่อสร้าง จำแนกตามสถานภาพการทำงาน เพศ ขนาดของสถานประกอบการ (จำนวนคนทำงาน) ที่พระราชอาณาจักร พ.ศ. 2557

สารบัญตารางสถิติ (ต่อ)

- ภาค 1** ข้อมูลสถิติจำแนกตามขนาดของสถานประกอบการ (จำนวนคนทำงาน)
- ตาราง 16** วันทำงานต่อสัปดาห์ ชั่วโมงทำงานเฉลี่ยต่อวันของคนทำงาน และขนาดของสถานประกอบการ (จำนวนคนทำงาน) ทวีราชอาณาจักร พ.ศ. 2557
- ตาราง 17** ค่าตอบแทนแรงงานในปี 2556 จำแนกตามขนาดของสถานประกอบการ (จำนวนคนทำงาน) ทวีราชอาณาจักร พ.ศ. 2557
- ตาราง 18** ค่าใช้จ่ายทั้งสิ้นของสถานประกอบการก่อสร้างในปี 2556 จำแนกตามขนาดของสถานประกอบการ (จำนวนคนทำงาน) ทวีราชอาณาจักร พ.ศ. 2557
- ตาราง 19** ค่าซื้อวัสดุก่อสร้างและอุปกรณ์ที่ใช้ในการก่อสร้างในปี 2556 จำแนกตามขนาดของสถานประกอบการ (จำนวนคนทำงาน) ทวีราชอาณาจักร พ.ศ. 2557
- ตาราง 20** ค่าใช้จ่ายในการดำเนินงานของสถานประกอบการในปี 2556 จำแนกตามขนาดของสถานประกอบการ (จำนวนคนทำงาน) ทวีราชอาณาจักร พ.ศ. 2557
- ตาราง 21** รายรับทั้งสิ้นของสถานประกอบการก่อสร้างในปี 2556 จำแนกตามขนาดของสถานประกอบการ (จำนวนคนทำงาน) ทวีราชอาณาจักร พ.ศ. 2557
- ตาราง 22** ส่วนเปลี่ยนแปลงของมูลค่าวัสดุก่อสร้างและอุปกรณ์ สิ่งก่อสร้างคงเหลือในปี 2556 จำแนกตามขนาดของสถานประกอบการ (จำนวนคนทำงาน) ทวีราชอาณาจักร พ.ศ. 2557
- ตาราง 23** มูลค่าตามบัญชีของสินทรัพย์ถาวรปลายงวดหรือ 31 ธันวาคม 2556 ส่วนเปลี่ยนแปลงของสินทรัพย์ถาวร และค่าเสื่อมราคาในปี 2556 จำแนกตามขนาดของสถานประกอบการ (จำนวนคนทำงาน) ทวีราชอาณาจักร พ.ศ. 2557
- ตาราง 24** มูลค่าขายสินทรัพย์ถาวรที่ใช้แล้วระหว่างปี และค่าโอนกรรมสิทธิ์ในปี 2556 จำแนกตามขนาดของสถานประกอบการ (จำนวนคนทำงาน) ทวีราชอาณาจักร พ.ศ. 2557

ตาราง 1 สถานประกอบการก่อสร้าง จำแนกตามรูปแบบการจัดตั้งตามกฎหมาย และขนาดของสถานประกอบการ (จำนวนคนทำงาน) ทั่วราชอาณาจักร พ.ศ. 2557

Table 1 Construction Establishments by Form of Legal Organization and Size of Establishment (Number of persons engaged), Whole kingdom, 2014

ขนาดของสถานประกอบการ (จำนวนคนทำงาน)	รวม		ส่วนบุคคล ห้างหุ้นส่วนสามัญ ที่ไม่เป็นนิติบุคคล		ห้างหุ้นส่วนสามัญนิติบุคคล ห้างหุ้นส่วนจำกัด		บริษัทจำกัด บริษัทจำกัด (มหาชน) Company limited, public company limited		Size of establishment (Number of persons engaged)
	Total		Individual proprietor		Juristic partnership				
	จำนวน	ร้อยละ	จำนวน	ร้อยละ	จำนวน	ร้อยละ	จำนวน	ร้อยละ	
	Number	%	Number	%	Number	%	Number	%	
รวม	33,057	100.0	26,183	79.2	2,920	8.8	3,954	12.0	Total
1 - 5 คน	21,973	100.0	20,316	92.5	746	3.4	910	4.1	1 - 5 persons
6 - 10 คน	6,495	100.0	4,813	74.1	814	12.5	868	13.4	6 - 10 persons
11 - 15 คน	1,938	100.0	833	43.0	545	28.1	560	28.9	11 - 15 persons
16 - 20 คน	713	100.0	129	18.1	245	34.4	339	47.5	16 - 20 persons
มากกว่า 20 คน	1,938	100.0	91	4.7	570	29.4	1,277	65.9	More than 20 persons

ตาราง 2 สถานประกอบการก่อสร้าง จำแนกตามรูปแบบการจัดตั้งทางเศรษฐกิจ และขนาดของสถานประกอบการ (จำนวนคนทำงาน) ทั่วราชอาณาจักร พ.ศ. 2557

Table 2 Construction Establishments by Form of Economic Organization and Size of Establishment (Number of persons engaged), Whole kingdom, 2014

ขนาดของสถานประกอบการ (จำนวนคนทำงาน)	รวม		สำนักงานแห่งเดียว		สำนักงานใหญ่		สำนักงานสาขา		Size of establishment (Number of persons engaged)
	Total		Single unit		Head office		Branch or subsidiary		
	จำนวน	ร้อยละ	จำนวน	ร้อยละ	จำนวน	ร้อยละ	จำนวน	ร้อยละ	
	Number	%	Number	%	Number	%	Number	%	
รวม	33,057	100.0	32,383	98.0	388	1.1	286	0.9	Total
1 - 5 คน	21,973	100.0	21,817	99.3	81	0.4	75	0.3	1 - 5 persons
6 - 10 คน	6,495	100.0	6,379	98.2	37	0.6	79	1.2	6 - 10 persons
11 - 15 คน	1,938	100.0	1,867	96.3	45	2.3	26	1.4	11 - 15 persons
16 - 20 คน	713	100.0	682	95.7	18	2.5	13	1.8	16 - 20 persons
มากกว่า 20 คน	1,938	100.0	1,639	84.6	207	10.7	92	4.7	More than 20 persons

ตาราง 3 สถานประกอบการก่อสร้าง จำแนกตามลักษณะการดำเนินงาน และขนาดของสถานประกอบการ (จำนวนคนทำงาน) ทั่วราชอาณาจักร พ.ศ. 2557

Table 3 Construction Establishments by Construction Status and Size of Establishment (Number of persons engaged), Whole kingdom, 2014

ขนาดของสถานประกอบการ (จำนวนคนทำงาน)	จำนวน สถานประกอบการ Number of establishments	ลักษณะการดำเนินงาน Construction status								Size of establishment (Number of persons engaged)
		รับงานและดำเนินการเองทั้งหมด		จ้างเหมาหรือให้ผู้อื่นช่วยดำเนินการบางส่วน		รับช่วงงานจากผู้รับเหมาอื่น		รับเหมาเฉพาะค่าแรงงาน		
		Main contractor		Subcontracting parts to others		Subcontractor		Subcontractor only labour		
		จำนวน	ร้อยละ	จำนวน	ร้อยละ	จำนวน	ร้อยละ	จำนวน	ร้อยละ	
		Number	%	Number	%	Number	%	Number	%	
รวม	33,057	14,936	45.2	2,772	8.4	2,355	7.1	18,037	54.6	Total
1 - 5 คน	21,973	8,470	38.5	844	3.8	1,228	5.6	13,310	60.6	1 - 5 persons
6 - 10 คน	6,495	2,992	46.1	527	8.1	474	7.3	3,659	56.3	6 - 10 persons
11 - 15 คน	1,938	1,266	65.3	315	16.3	181	9.3	666	34.4	11 - 15 persons
16 - 20 คน	713	613	86.0	132	18.6	100	14.0	148	20.8	16 - 20 persons
มากกว่า 20 คน	1,938	1,595	82.3	954	49.2	372	19.2	254	13.1	More than 20 persons

หมายเหตุ : สถานประกอบการ 1 แห่ง สามารถตอบได้มากกว่า 1 ข้อ

Note : More than 1 characteristic can be done by an establishment

ตาราง 4 สถานประกอบการก่อสร้าง จำแนกตามระยะเวลาในการดำเนินงาน และขนาดของสถานประกอบการ (จำนวนคนทำงาน) ทวีราชอาณาจักร พ.ศ. 2557

Table 4 Construction Establishments by Period of Operation and Size of Establishment (Number of persons engaged), Whole kingdom, 2014

ขนาดของสถานประกอบการ (จำนวนคนทำงาน)	รวม		ระยะเวลาในการดำเนินงาน (ปี) Period of operation (Years)										Size of establishment (Number of persons engaged)
	Total		< 5		5 - 9		10 - 19		20 - 29		≥ 30		
	จำนวน Number	ร้อยละ %	จำนวน Number	ร้อยละ %	จำนวน Number	ร้อยละ %	จำนวน Number	ร้อยละ %	จำนวน Number	ร้อยละ %	จำนวน Number	ร้อยละ %	
รวม	33,057	100.0	3,390	10.3	9,797	29.6	13,996	42.3	4,136	12.5	1,739	5.3	Total
1 - 5 คน	21,973	100.0	2,726	12.4	7,173	32.6	8,978	40.9	2,197	10.0	900	4.1	1 - 5 persons
6 - 10 คน	6,495	100.0	441	6.8	1,666	25.6	2,980	45.9	1,001	15.4	407	6.3	6 - 10 persons
11 - 15 คน	1,938	100.0	126	6.5	489	25.2	819	42.3	369	19.0	135	7.0	11 - 15 persons
16 - 20 คน	713	100.0	25	3.5	174	24.4	360	50.4	108	15.1	47	6.6	16 - 20 persons
มากกว่า 20 คน	1,938	100.0	72	3.7	295	15.3	859	44.3	461	23.8	250	12.9	More than 20 persons

ตาราง 5 สถานประกอบการก่อสร้าง จำแนกตามระยะเวลาที่ดำเนินกิจการก่อสร้างในรอบปี 2556 และขนาดของสถานประกอบการ (จำนวนคนทำงาน) ทั่วราชอาณาจักร พ.ศ. 2557

Table 5 Construction Establishments by Period of Operation in 2013 and Size of Establishment (Number of persons engaged), Whole kingdom, 2014

ขนาดของสถานประกอบการ (จำนวนคนทำงาน)	รวม		ระยะเวลาที่ดำเนินกิจการในรอบปี 2556 (เดือน)								Size of establishment (Number of persons engaged)
	Total		< 3		3 - 6		7 - 9		10 - 12		
	จำนวน	ร้อยละ	จำนวน	ร้อยละ	จำนวน	ร้อยละ	จำนวน	ร้อยละ	จำนวน	ร้อยละ	
	Number	%	Number	%	Number	%	Number	%	Number	%	
รวม	33,057	100.0	2,407	7.3	6,142	18.6	6,513	19.7	17,995	54.4	Total
1 - 5 คน	21,973	100.0	2,095	9.5	5,113	23.3	4,815	21.9	9,950	45.3	1 - 5 persons
6 - 10 คน	6,495	100.0	253	3.9	874	13.5	1,400	21.6	3,968	61.0	6 - 10 persons
11 - 15 คน	1,938	100.0	43	2.2	129	6.7	210	10.8	1,557	80.3	11 - 15 persons
16 - 20 คน	713	100.0	6	0.9	11	1.5	46	6.4	651	91.2	16 - 20 persons
มากกว่า 20 คน	1,938	100.0	10	0.5	16	0.8	42	2.2	1,870	96.5	More than 20 persons

ตาราง 6 สถานประกอบการก่อสร้าง จำแนกตามมูลค่าทุนจดทะเบียนที่ชำระแล้ว และขนาดของสถานประกอบการ (จำนวนคนทำงาน) ทั่วราชอาณาจักร พ.ศ. 2557

Table 6 Construction Establishments by Amount of Paid Registered Capital and Size of Establishment (Number of persons engaged), Whole kingdom, 2014

ขนาดของสถานประกอบการ (จำนวนคนทำงาน)	รวม		มูลค่าทุนจดทะเบียนที่ชำระแล้ว (ล้านบาท)								ไม่รายงาน		Size of establishment (Number of persons engaged)				
	Total		< 1				1 - 9				10 - 49			> 50		Not reported	
	จำนวน	ร้อยละ	จำนวน	ร้อยละ	จำนวน	ร้อยละ	จำนวน	ร้อยละ	จำนวน	ร้อยละ	จำนวน	ร้อยละ		จำนวน	ร้อยละ		
																Number	%
รวม	6,870	100.0	655	9.5	4,306	62.7	1,092	15.9	545	7.9	272	4.0	Total				
1 - 5 คน	1,655	100.0	213	12.9	1,157	69.9	214	12.9	5	0.3	66	4.0	1 - 5 persons				
6 - 10 คน	1,682	100.0	232	13.8	1,158	68.9	115	6.8	103	6.1	74	4.4	6 - 10 persons				
11 - 15 คน	1,105	100.0	99	9.0	746	67.5	168	15.2	66	6.0	26	2.3	11 - 15 persons				
16 - 20 คน	584	100.0	51	8.7	372	63.7	119	20.4	29	5.0	13	2.2	16 - 20 persons				
มากกว่า 20 คน	1,845	100.0	61	3.3	872	47.3	477	25.8	343	18.6	92	5.0	More than 20 persons				

ตาราง 7 สถานประกอบการก่อสร้าง จำแนกตามวงเงินรับเหมาก่อสร้างต่อปี และขนาดของสถานประกอบการ (จำนวนคนทำงาน) ทั่วราชอาณาจักร พ.ศ. 2557

Table 7 Construction Establishments by the Maximum Value of Construction all Capability per Year and Size of Establishment (Number of persons engaged), Whole kingdom, 2014

ขนาดของสถานประกอบการ (จำนวนคนทำงาน)	รวม		วงเงินรับเหมาก่อสร้าง (ล้านบาท) Maximum capability (Million Baht)								ขนาดของสถานประกอบการ (Number of persons engaged)
	Total		< 1		1 - 9		10 - 49		> 50		
	จำนวน	ร้อยละ	จำนวน	ร้อยละ	จำนวน	ร้อยละ	จำนวน	ร้อยละ	จำนวน	ร้อยละ	
	Number	%	Number	%	Number	%	Number	%	Number	%	
รวม	33,057	100.0	21,763	65.8	7,142	21.6	2,659	8.1	1,493	4.5	Total
1 - 5 คน	21,973	100.0	17,975	81.8	3,412	15.5	516	2.4	70	0.3	1 - 5 persons
6 - 10 คน	6,495	100.0	3,374	52.0	2,330	35.9	613	9.4	177	2.7	6 - 10 persons
11 - 15 คน	1,938	100.0	373	19.2	879	45.4	579	29.9	107	5.5	11 - 15 persons
16 - 20 คน	713	100.0	28	3.9	264	37.0	297	41.7	124	17.4	16 - 20 persons
มากกว่า 20 คน	1,938	100.0	12	0.6	258	13.3	654	33.7	1,015	52.4	More than 20 persons

ตาราง 8 สถานประกอบการก่อสร้าง จำแนกตามการใช้วัสดุก่อสร้างหรืออุปกรณ์ที่สั่งเข้าจากต่างประเทศ และขนาดของสถานประกอบการ (จำนวนคนทำงาน) ทั่วราชอาณาจักร พ.ศ. 2557

Table 8 Construction Establishments by Using Imported Construction Materials and Size of Establishment (Number of persons engaged), Whole kingdom, 2014

ขนาดของสถานประกอบการ (จำนวนคนทำงาน)	รวม		ไม่สั่งเข้าวัสดุฯ		มีการใช้วัสดุก่อสร้างหรืออุปกรณ์ที่สั่งเข้าจากต่างประเทศ Using imported construction materials														Size of establishment (Number of persons engaged)
	Total		จากต่างประเทศ		รวม		< 10%		10 - 19%		20 - 29%		30 - 39%		40 - 49%		> 50%		
			No import		Total														
	จำนวน	ร้อยละ	จำนวน	ร้อยละ	จำนวน	ร้อยละ	จำนวน	ร้อยละ	จำนวน	ร้อยละ	จำนวน	ร้อยละ	จำนวน	ร้อยละ	จำนวน	ร้อยละ	จำนวน	ร้อยละ	
	Number	%	Number	%	Number	%	Number	%	Number	%	Number	%	Number	%	Number	%	Number	%	
รวม	33,057	100.0	32,494	98.3	563	1.7	94	16.7	131	23.3	170	30.3	59	10.5	21	3.7	87	15.5	Total
1 - 5 คน	21,973	100.0	21,832	99.4	141	0.6	28	20.0	13	9.2	80	56.7	7	5.0	3	2.1	10	7.0	1 - 5 persons
6 - 10 คน	6,495	100.0	6,440	99.2	55	0.8	-	-	36	65.5	6	10.9	-	-	-	-	13	23.6	6 - 10 persons
11 - 15 คน	1,938	100.0	1,870	96.5	68	3.5	8	11.8	11	16.2	10	14.7	9	13.2	-	-	30	44.1	11 - 15 persons
16 - 20 คน	713	100.0	682	95.7	31	4.3	3	10.0	9	30.0	7	23.3	10	33.3	1	3.4	-	-	16 - 20 persons
มากกว่า 20 คน	1,938	100.0	1,670	86.2	268	13.8	55	20.6	62	23.2	66	24.7	33	12.4	17	6.4	34	12.7	More than 20 persons

ตาราง 9 สถานประกอบการก่อสร้าง จำนวนตามการรับงานของรัฐ และขนาดของสถานประกอบการ (จำนวนคนทำงาน) ทั่วราชอาณาจักร พ.ศ. 2557

Table 9 Construction Establishments by Construct for the Government and Size of Establishment (Number of persons engaged), Whole kingdom, 2014

ขนาดของสถานประกอบการ (จำนวนคนทำงาน)	รวม		ไม่มีการรับงานจาก หน่วยงานของรัฐ		การรับงานจากหน่วยงานของรัฐ Construct for government																Size of establishment (Number of persons engaged)
	Total		No construction for the government		รวม		< 10%		10 - 19%		20 - 29%		30 - 39%		40 - 49%		≥ 50%				
	จำนวน	ร้อยละ	จำนวน	ร้อยละ	จำนวน	ร้อยละ	จำนวน	ร้อยละ	จำนวน	ร้อยละ	จำนวน	ร้อยละ	จำนวน	ร้อยละ	จำนวน	ร้อยละ	จำนวน	ร้อยละ			
	Number	%	Number	%	Number	%	Number	%	Number	%	Number	%	Number	%	Number	%	Number	%			
รวม	33,057	100.0	30,058	90.9	2,999	9.1	333	11.1	475	15.8	297	9.9	171	5.7	136	4.6	1,586	52.9	Total		
1 - 5 คน	21,973	100.0	20,874	95.0	1,099	5.0	215	19.6	223	20.3	131	11.9	81	7.4	66	6.0	383	34.8	1 - 5 persons		
6 - 10 คน	6,495	100.0	5,802	89.3	693	10.7	47	6.8	156	22.5	85	12.3	37	5.4	31	4.5	336	48.5	6 - 10 persons		
11 - 15 คน	1,938	100.0	1,560	80.5	378	19.5	24	6.3	22	5.8	21	5.6	25	6.6	26	6.9	260	68.8	11 - 15 persons		
16 - 20 คน	713	100.0	542	76.0	171	24.0	9	5.3	14	8.2	7	4.1	8	4.7	7	4.1	126	73.6	16 - 20 persons		
มากกว่า 20 คน	1,938	100.0	1,279	66.0	659	34.0	38	5.8	60	9.1	54	8.2	20	3.0	6	0.9	481	73.0	More than 20 persons		

ตาราง 10 สถานประกอบการก่อสร้าง จำแนกตามความล่าช้าในการเบิกจ่ายจากรัฐ และขนาดของสถานประกอบการ (จำนวนคนทำงาน) ทั่วราชอาณาจักร พ.ศ. 2557

Table 10 Construction Establishments by the Delay on Receiving Money After Charging and Size of Establishment (Number of persons engaged), Whole kingdom, 2014

ขนาดของสถานประกอบการ (จำนวนคนทำงาน)	จำนวน		ไม่มี		ความล่าช้าในการเบิกจ่ายเงินจากรัฐ (เดือน)												ขนาดของสถานประกอบการ (Number of persons engaged)
	สถานประกอบการ		ความล่าช้า		The delay on receiving money after charging (Months)												
	Number of establishments		No delay		รวม		1		2		3		4		> 5		
	จำนวน	ร้อยละ	จำนวน	ร้อยละ	จำนวน	ร้อยละ	จำนวน	ร้อยละ	จำนวน	ร้อยละ	จำนวน	ร้อยละ	จำนวน	ร้อยละ	จำนวน	ร้อยละ	
	Number	%	Number	%	Number	%	Number	%	Number	%	Number	%	Number	%	Number	%	
รวม	2,999	100.0	646	21.5	2,353	78.5	1,113	47.3	576	24.5	413	17.5	91	3.9	161	6.8	Total
1 - 5 คน	1,099	100.0	213	19.4	886	80.6	395	44.6	210	23.7	192	21.7	47	5.3	41	4.7	1 - 5 persons
6 - 10 คน	693	100.0	192	27.7	501	72.3	253	50.5	116	23.2	72	14.4	26	5.2	34	6.7	6 - 10 persons
11 - 15 คน	378	100.0	67	17.7	311	82.3	162	52.0	71	22.7	44	14.1	9	2.9	26	8.3	11 - 15 persons
16 - 20 คน	171	100.0	42	24.6	129	75.4	65	50.4	45	34.9	10	7.8	3	2.3	6	4.6	16 - 20 persons
มากกว่า 20 คน	659	100.0	132	20.0	527	80.0	238	45.2	134	25.5	95	18.1	6	1.1	53	10.1	More than 20 persons

ตาราง 11 สถานประกอบการก่อสร้าง จำแนกตามผลการดำเนินงานโดยรวมของสถานประกอบการในปี 2556 เปรียบเทียบกับปี 2555 และขนาดของสถานประกอบการ (จำนวนคนทำงาน) ทั่วราชอาณาจักร พ.ศ. 2557

Table 11 Construction Establishments by Opinion of Business Performance in 2013 Comparing with 2012 and Size of Establishment (Number of persons engaged), Whole kingdom, 2014

ขนาดของสถานประกอบการ (จำนวนคนทำงาน)	รวม		ดีขึ้นกว่าปี 2555		คงเดิม		ลดลงจากปี 2555		เพิ่งเริ่มดำเนินกิจการในปี 2556		Size of establishment (Number of persons engaged)
	Total		Better than in 2012		Remain the same		Worse in than 2012		Just started the business in 2013		
	จำนวน Number	ร้อยละ %	จำนวน Number	ร้อยละ %	จำนวน Number	ร้อยละ %	จำนวน Number	ร้อยละ %	จำนวน Number	ร้อยละ %	
รวม	33,057	100.0	6,928	21.0	13,288	40.2	12,666	38.3	175	0.5	Total
1 - 5 คน	21,973	100.0	3,598	16.4	9,093	41.4	9,157	41.6	125	0.6	1 - 5 persons
6 - 10 คน	6,495	100.0	1,629	25.1	2,670	41.1	2,159	33.2	37	0.6	6 - 10 persons
11 - 15 คน	1,938	100.0	588	30.3	747	38.5	600	31.0	3	0.2	11 - 15 persons
16 - 20 คน	713	100.0	278	39.0	255	35.8	178	25.0	2	0.2	16 - 20 persons
มากกว่า 20 คน	1,938	100.0	835	43.1	523	27.0	571	29.5	8	0.4	More than 20 persons

ตาราง 12 สถานประกอบการก่อสร้าง จำแนกตามปัญหาในการดำเนินงานของสถานประกอบการ และขนาดของสถานประกอบการ (จำนวนคนทำงาน) ทั่วราชอาณาจักร พ.ศ. 2557

Table 12 Construction Establishments by Business Performance and Problem in the Operation and Size of Establishment (Number of persons engaged), Whole kingdom, 2014

ขนาดของสถานประกอบการ (จำนวนคนทำงาน)	จำนวนสถาน ประกอบการ		ไม่มีปัญหา ในการดำเนินงาน		ปัญหาที่มี / Problems												ขนาดของสถานประกอบการ (Number of persons engaged)
	Number of establishments		No problems in the operation		รวม Total		ด้านการขาดแคลน แรงงาน Labor shortages		ราคาวัสดุ ก่อสร้าง Price of construction materials		การได้รับสินเชื่อ จากสถาบันการเงิน Accessibility to financial institute		ด้านการตลาด Marketing aspect		อื่น ๆ Others		
	จำนวน	ร้อยละ	จำนวน	ร้อยละ	จำนวน	ร้อยละ	จำนวน	ร้อยละ	จำนวน	ร้อยละ	จำนวน	ร้อยละ	จำนวน	ร้อยละ	จำนวน	ร้อยละ	
	Number	%	Number	%	Number	%	Number	%	Number	%	Number	%	Number	%	Number	%	
รวม	33,057	100.0	15,854	48.0	17,203	52.0	5,659	32.9	8,580	49.9	1,913	11.1	8,128	47.2	1,662	9.7	Total
1 - 5 คน	21,973	100.0	11,230	51.1	10,743	48.9	2,723	25.3	4,454	41.5	834	7.8	5,415	50.4	1,247	11.6	1 - 5 persons
6 - 10 คน	6,495	100.0	2,916	44.9	3,579	55.1	1,445	40.4	2,031	56.7	478	13.4	1,548	43.3	191	5.3	6 - 10 persons
11 - 15 คน	1,938	100.0	773	39.9	1,165	60.1	556	47.7	721	61.9	230	19.7	487	41.8	129	11.1	11 - 15 persons
16 - 20 คน	713	100.0	270	37.8	38	62.1	200	45.1	344	77.8	84	19.0	169	38.1	24	5.4	16 - 20 persons
มากกว่า 20 คน	1,938	100.0	666	34.4	1,272	65.6	734	57.7	1,030	81.0	286	22.5	510	40.1	71	5.6	More than 20 persons

หมายเหตุ : สถานประกอบการ 1 แห่ง สามารถตอบได้มากกว่า 1 ข้อ

Note : More than 1 characteristic can be done by an establishment

ตาราง 13 สถานประกอบการก่อสร้าง จำแนกตามความต้องการที่รัฐช่วยเหลือ และขนาดของสถานประกอบการ (จำนวนคนทำงาน) ทั่วราชอาณาจักร พ.ศ. 2557

Table 13 Construction Establishments by Government Measurement Needed and Size of Establishment (Number of persons engaged), Whole Kingdom, 2014

จำนวนสถานประกอบการ	ไม่ต้องการที่จะให้รัฐช่วยเหลือ	ความช่วยเหลือที่สถานประกอบการต้องการจากรัฐ / Government measurement needed																								ขนาดของสถานประกอบการ (จำนวนคนทำงาน)					
		รวม	เพิ่ม	เพิ่มงบ	เร่งรัดการเบิกจ่ายเงิน	จัดปัญหาเกี่ยวกับ	เพิ่มประสิทธิภาพด้าน	เร่งรัดการคืนภาษี	ลดต้นทุน	พัฒนาระบบ	จัดปัญหา	อื่น ๆ	รวม	เพิ่ม	เพิ่มงบ	เร่งรัดการเบิกจ่ายเงิน	จัดปัญหาเกี่ยวกับ	เพิ่มประสิทธิภาพด้าน	เร่งรัดการคืนภาษี	ลดต้นทุน	พัฒนาระบบ	จัดปัญหา	อื่น ๆ								
Number of establishments	The need for government support	Total	สภาพคล่องทางการเงิน	ประมาณการลงทุนด้านก่อสร้างในภาครัฐ	ค่าก่อสร้างของผู้จ้างในภาครัฐ	การขนส่งเข้า-ออก	การลดความซับซ้อนของเอกสาร	การคืนภาษีมูลค่าเพิ่ม	การดำเนินงาน	การพัฒนาระบบสารสนเทศ	การทุจริตคอร์รัปชัน	Other	Total	สภาพคล่องทางการเงิน	ประมาณการลงทุนด้านก่อสร้างในภาครัฐ	ค่าก่อสร้างของผู้จ้างในภาครัฐ	การขนส่งเข้า-ออก	การลดความซับซ้อนของเอกสาร	การคืนภาษีมูลค่าเพิ่ม	การดำเนินงาน	การพัฒนาระบบสารสนเทศ	การทุจริตคอร์รัปชัน	Other	Size of establishment (Number of persons engaged)							
จำนวน	ร้อยละ	จำนวน	ร้อยละ	จำนวน	ร้อยละ	จำนวน	ร้อยละ	จำนวน	ร้อยละ	จำนวน	ร้อยละ	จำนวน	ร้อยละ	จำนวน	ร้อยละ	จำนวน	ร้อยละ	จำนวน	ร้อยละ	จำนวน	ร้อยละ	จำนวน	ร้อยละ	จำนวน	ร้อยละ	จำนวน	ร้อยละ	จำนวน	ร้อยละ	จำนวน	ร้อยละ
รวม	33,057	100.0	19,955	60.4	13,102	39.6	2,405	18.4	2,361	18.0	1,527	11.7	240	1.8	187	1.4	1,036	7.9	9,804	74.8	2,232	17.0	3,604	27.5	881	6.7	Total				
1 - 5 คน	21,973	100.0	14,014	63.8	7,959	36.2	1,358	17.1	1,115	14.0	538	6.8	86	1.1	66	0.8	456	5.7	5,911	74.3	1,236	15.5	1,895	23.8	600	7.5	1 - 5 persons				
6 - 10 คน	6,495	100.0	3,765	58.0	2,730	42.0	507	18.6	514	18.8	315	11.5	40	1.5	30	1.1	203	7.4	2,119	77.6	527	19.3	721	26.4	140	5.1	6 - 10 persons				
11 - 15 คน	1,938	100.0	1,022	52.7	916	47.3	214	23.4	243	26.5	193	21.1	22	2.4	20	2.2	124	13.5	704	76.9	142	15.5	282	30.8	53	5.8	11 - 15 persons				
16 - 20 คน	713	100.0	343	48.1	370	51.9	89	24.1	95	25.7	96	25.9	30	8.1	24	6.5	64	17.3	269	72.7	48	13.0	140	37.8	7	1.9	16 - 20 persons				
มากกว่า 20 คน	1,938	100.0	811	41.8	1,127	58.2	236	20.9	394	35.0	386	34.3	63	5.6	48	4.3	188	16.7	801	71.1	279	24.8	568	50.4	80	7.1	More than 20 persons				

หมายเหตุ : สถานประกอบการ 1 แห่ง สามารถตอบได้มากกว่า 1 ข้อ

Note : More than 1 characteristic can be done by an establishment

ตาราง 14 ข้อมูลสถิติที่สำคัญ จำแนกตามขนาดของสถานประกอบการ (จำนวนคนทำงาน) ทั่วราชอาณาจักร พ.ศ. 2557

Table 14 Principal Statistics by Size of Establishment (Number of persons engaged), Whole kingdom, 2014

(พันบาท : In Thousand Baht)

ขนาดของสถานประกอบการ (จำนวนคนทำงาน)	จำนวนสถาน-	จำนวน	ลูกจ้าง Employees		มูลค่าการก่อสร้าง	ค่าใช้จ่าย	มูลค่าเพิ่ม	Size of establishment (Number of persons engaged)
	ประกอบการ	คนทำงาน	จำนวน	ค่าตอบแทน	Value of	Expenditures	Value	
	Number of establishments	Number of persons engaged	Number	แรงงาน Remuneration	gross output		added	
รวม	33,057	372,003	335,598	48,437,142.9	445,227,409.8	299,237,297.0	145,990,112.9	Total
1 - 5 คน	21,973	67,038	41,108	2,946,882.2	27,502,010.2	17,678,447.6	9,823,562.7	1 - 5 persons
6 - 10 คน	6,495	50,072	42,894	3,478,184.2	40,011,295.7	26,500,231.1	13,511,064.6	6 - 10 persons
11 - 15 คน	1,938	24,497	22,527	2,199,287.3	33,656,408.8	22,070,222.0	11,586,186.7	11 - 15 persons
16 - 20 คน	713	12,729	12,208	1,347,544.2	20,602,386.5	14,174,720.9	6,427,665.6	16 - 20 persons
มากกว่า 20 คน	1,938	217,666	216,861	38,465,245.0	323,455,308.6	218,813,675.4	104,641,633.2	More than 20 persons

ตาราง 15 คนทำงานในสถานประกอบการก่อสร้าง จำแนกตามสถานภาพการทำงาน เพศ ขนาดของสถานประกอบการ (จำนวนคนทำงาน) ทั่วราชอาณาจักร พ.ศ. 2557

Table 15 Person Engaged in Construction Establishments by Work Status, Sex and Size of Establishment (Number of persons engaged), Whole kingdom, 2014

ขนาดของสถานประกอบการ (จำนวนคนทำงาน)	จำนวนสถาน- ประกอบการ Number of establishments	รวม			คนทำงานโดยไม่ได้รับ ค่าจ้าง เงินเดือน			ลูกจ้าง Employees												Size of establishment (Number of persons engaged)			
		Total			Unpaid workers			รวม			คนงานก่อสร้าง			ผู้ประกอบการวิชาชีพเฉพาะ			ลูกจ้างอื่น ๆ						
		รวม	ชาย	หญิง	รวม	ชาย	หญิง	รวม	ชาย	หญิง	รวม	ชาย	หญิง	รวม	ชาย	หญิง	รวม	ชาย	หญิง		รวม	ชาย	หญิง
รวม	33,057	372,003	283,177	88,826	36,406	29,756	6,650	335,598	253,422	82,176	270,443	210,113	60,330	20,123	16,829	3,294	45,031	26,480	18,552	Total			
1 - 5 คน	21,973	67,038	60,426	6,612	25,930	21,749	4,181	41,108	38,677	2,431	37,828	36,127	1,700	1,052	914	138	2,229	1,636	593	1 - 5 persons			
6 - 10 คน	6,495	50,072	41,599	8,473	7,178	5,741	1,437	42,894	35,858	7,036	39,225	33,898	5,327	1,398	1,247	151	2,271	713	1,558	6 - 10 persons			
11 - 15 คน	1,938	24,497	18,461	6,036	1,971	1,398	573	22,527	17,063	5,464	18,927	15,053	3,874	1,212	1,046	167	2,387	965	1,422	11 - 15 persons			
16 - 20 คน	713	12,729	9,336	3,394	521	345	176	12,208	8,991	3,217	9,756	7,553	2,203	923	795	128	1,529	643	886	16 - 20 persons			
มากกว่า 20 คน	1,938	217,666	153,355	64,311	805	523	282	216,861	152,833	64,028	164,707	117,482	47,225	15,538	12,827	2,711	36,616	22,523	14,092	More than 20 persons			

ตาราง 16 วันทำงานต่อสัปดาห์ ชั่วโมงทำงานเฉลี่ยต่อวันของพนักงาน และขนาดของสถานประกอบการ (จำนวนคนทำงาน) ทั่วราชอาณาจักร พ.ศ. 2557

Table 16 Working Days per Week, Working Hours per Day of Employees and Size Of Establishment (Number of persons engaged), Whole kingdom, 2014

ขนาดของสถานประกอบการ (จำนวนคนทำงาน)	จำนวนสถาน- ประกอบการ Number of establishments	คนทำงานโดยไม่ได้รับค่าจ้าง/เงินเดือน Unpaid working						คนงานก่อสร้าง Operatives						ผู้ประกอบการวิชาชีพเฉพาะ Professional workers						ลูกจ้างอื่นๆ Other employees						Size of establishment (Number of persons engaged)
		วันทำงานต่อสัปดาห์			ชั่วโมงทำงานเฉลี่ยต่อคน			วันทำงานต่อคน			ชั่วโมงทำงานเฉลี่ยต่อคน			วันทำงานต่อคน			ชั่วโมงทำงานเฉลี่ยต่อคน			วันทำงานต่อคน			ชั่วโมงทำงานเฉลี่ยต่อคน			
		≤ 5	6	7	< 8	8 - 10	11 - 12	≤ 5	6	7	< 8	8 - 10	11 - 12	≤ 5	6	7	< 8	8 - 10	11 - 12	≤ 5	6	7	< 8	8 - 10	11 - 12	
รวม	33,057	6,535	16,584	5,374	2,356	26,070	66	3,593	17,653	4,198	1,018	24,306	121	261	3,283	203	161	3,570	16	662	3,630	276	162	4,389	18	Total
1 - 5 คน	21,973	5,583	11,586	3,769	1,953	18,950	35	2,705	9,574	2,329	771	13,784	53	50	629	24	49	655	-	312	749	135	75	1,120	-	1 - 5 persons
6 - 10 คน	6,495	736	3,561	1,204	252	5,223	26	722	4,435	1,252	168	6,208	33	36	642	88	31	734	1	141	751	64	23	923	10	6 - 10 persons
11 - 15 คน	1,938	151	871	252	93	1,179	2	104	1,436	322	27	1,831	3	37	485	30	25	526	2	83	531	25	16	621	3	11 - 15 persons
16 - 20 คน	713	26	250	56	13	319	-	22	595	75	16	674	1	19	333	9	9	353	-	11	340	7	15	342	-	16 - 20 persons
มากกว่า 20 คน	1,938	40	317	92	45	401	4	41	1,613	220	35	1,808	32	118	1,194	51	47	1,303	13	115	1,260	46	33	1,383	5	More than 20 persons

ตาราง 17 ค่าตอบแทนแรงงานในปี 2556 จำแนกตามขนาดของสถานประกอบการ (จำนวนคนทำงาน) ทั่วราชอาณาจักร พ.ศ. 2557

Table 17 Remuneration in 2013 by Size of Establishment (Number of persons engaged), Whole kingdom, 2014

(พันบาท : In Thousand Baht)

ขนาดของสถานประกอบการ (จำนวนคนทำงาน) Number of establish- ments	จำนวน สถาน- ประกอบการ Number of employees	จำนวน ลูกจ้าง Total	คนงานก่อสร้าง Operatives							ผู้ประกอบการวิชาชีพเฉพาะและลูกจ้างอื่นๆ Professional works and other employees							ขนาดของสถานประกอบการ (จำนวนคนทำงาน) Size of establishment (Number of persons engaged)
			รวม Total	ค่าจ้าง เงินเดือน Wages, salaries	ค่าล่วงเวลา โบนัส ฯลฯ Overtime, bonus and attendant allowance	สวัสดิการและผลประโยชน์ ตอบแทน Fringe benefits		เงินที่สถาน - ประกอบการ จ่ายสมทบเข้า กองทุนเพื่อการ ประกันสังคม Employer's contribution to social security	รวม Total	ค่าจ้าง เงินเดือน Wages, salaries	ค่าล่วงเวลา โบนัส ฯลฯ Overtime, bonus and attendant allowance	สวัสดิการและผลประโยชน์ ตอบแทน Fringe benefits		เงินที่สถาน - ประกอบการ จ่ายสมทบเข้า กองทุนเพื่อการ ประกันสังคม Employer's contribution to social security			
						ค่ารักษา พยาบาล Medical care	อื่น ๆ Others					ค่ารักษา พยาบาล Medical care	อื่น ๆ Others				
รวม	33,057	335,598	48,437,142.9	32,590,657.1	26,653,155.7	4,727,787.9	63,017.7	385,069.9	761,626.0	15,846,485.8	12,780,631.1	2,193,370.4	91,418.1	262,132.5	518,933.8	Total	
1 - 5 คน	21,973	41,108	2,946,882.2	2,582,212.0	2,477,956.9	27,679.9	1,612.4	52,061.9	22,900.9	364,670.2	328,883.5	13,384.8	2,027.5	9,217.3	11,157.1	1 - 5 persons	
6 - 10 คน	6,495	42,894	3,478,184.2	3,023,704.5	2,883,301.5	51,011.0	2,305.9	48,043.0	39,043.1	454,479.8	400,244.2	22,349.4	1,678.6	9,886.3	20,321.3	6 - 10 persons	
11 - 15 คน	1,938	22,527	2,199,287.3	1,639,587.2	1,530,228.7	43,019.1	2,972.3	30,444.0	32,923.0	559,700.2	499,068.7	24,690.8	2,528.1	8,918.4	24,494.1	11 - 15 persons	
16 - 20 คน	713	12,208	1,347,544.2	964,796.3	873,063.6	45,847.9	889.2	14,059.3	30,936.3	382,747.9	331,372.0	28,279.2	477.8	4,779.0	17,839.9	16 - 20 persons	
มากกว่า 20 คน	1,938	216,861	38,465,245.0	24,380,357.3	18,888,605.1	4,560,229.9	55,237.9	240,461.8	635,822.6	14,084,887.7	11,221,062.6	2,104,666.1	84,706.1	229,331.5	445,121.4	More than 20 persons	

ตาราง 18 ค่าใช้จ่ายทั้งสิ้นของสถานประกอบการก่อสร้างในปี 2556 จำแนกตามขนาดของสถานประกอบการ (จำนวนคนทำงาน) ที่ราชอาณาจักร พ.ศ. 2557

Table 18 Total Expenses of Construction Establishments in 2013 by Size of Establishment (Number of persons engaged), Whole kingdom, 2014

(พันบาท : In Thousand Baht)

ขนาดของสถานประกอบการ (จำนวนคนทำงาน)	จำนวนสถาน- ประกอบการ Number of establishments	ค่าใช้จ่าย Expenses of construction establishments							ค่าใช้จ่าย ในการดำเนิน กิจการ Others operating expenses	Size of establishment (Number of persons engaged)
		รวม Total	ค่าซื้อวัสดุก่อสร้าง และอุปกรณ์ที่ใช้ ในการก่อสร้าง Purchase of construction materials and components	ค่าไฟฟ้า น้ำประปา และ ค่าเชื้อเพลิง Cost of electricity, water supply and fuels	ค่าจ้างเหมาจ่ายให้ สถานประกอบการ อื่นดำเนินการให้ Cost of contract and commission work	ค่าใช้จ่ายใน การบำรุงรักษา และซ่อมแซม เครื่องจักรฯ Cost of repair and maintenance work done by others	ค่าใช้จ่าย อื่นๆ Others expenses	ค่าใช้จ่าย		
รวม	33,057	303,324,594.4	205,562,777.6	15,141,853.0	45,637,833.5	5,521,684.3	9,229,860.3	22,230,585.8	Total	
1 - 5 คน	21,973	17,735,025.9	11,497,892.3	1,884,136.3	1,698,115.3	556,748.7	138,216.6	1,959,916.8	1 - 5 persons	
6 - 10 คน	6,495	26,795,512.8	18,339,322.6	1,824,586.6	3,477,689.5	706,863.4	218,644.7	2,228,406.0	6 - 10 persons	
11 - 15 คน	1,938	21,984,334.8	17,221,525.9	953,034.8	2,017,577.3	358,401.7	201,650.6	1,232,144.6	11 - 15 persons	
16 - 20 คน	713	14,071,166.6	11,476,104.6	691,262.4	899,154.3	195,684.7	102,228.3	706,732.4	16 - 20 persons	
มากกว่า 20 คน	1,938	222,738,554.3	147,027,932.2	9,788,833.0	37,545,297.1	3,703,985.8	8,569,120.1	16,103,386.1	More than 20 persons	

ตาราง 19 ค่าซื้อวัสดุก่อสร้างและอุปกรณ์ที่ใช้ในการก่อสร้างในปี 2556 จำแนกตามขนาดของสถานประกอบการ (จำนวนคนทำงาน) ทัวราชอาณาจักร พ.ศ. 2557

Table 19 Purchase of Construction Materials and Components in 2013 by Size of Establishment (Number of persons engaged), Whole kingdom, 2014

(พันบาท : In Thousand Baht)

ขนาดของสถานประกอบการ (จำนวนคนทำงาน)	จำนวนสถาน- ประกอบการ Number of establishments	รวม Total	ไม้ Timber	ปูนซีเมนต์ และคอนกรีต สำเร็จรูป Cement and concrete	เหล็ก Metal	หิน และดิน Metal and Soil	ทราย และลูกรัง Sand and Soil aggregate	ยาง แอสฟัลต์ Asphalt	วัสดุ และ อุปกรณ์อื่นๆ Other materials and components	Size of establishment (Number of persons engaged)
รวม	33,057	205,562,777.6	15,885,822.3	54,129,576.0	44,172,356.5	16,060,778.0	11,062,638.1	6,818,483.7	57,433,122.8	Total
1 - 5 คน	21,973	11,497,892.3	817,547.6	1,941,803.6	2,059,832.3	1,129,319.2	772,577.5	58,928.7	4,717,883.4	1 - 5 persons
6 - 10 คน	6,495	18,339,322.6	1,636,576.3	4,474,381.3	3,519,353.5	1,675,425.9	1,210,694.0	387,134.6	5,435,757.0	6 - 10 persons
11 - 15 คน	1,938	17,221,525.9	1,287,797.7	5,370,496.3	3,191,770.4	1,257,115.4	934,543.8	295,248.8	4,884,553.5	11 - 15 persons
16 - 20 คน	713	11,476,104.6	969,081.4	2,203,317.2	1,871,432.7	1,009,735.4	552,631.4	304,119.4	4,565,787.2	16 - 20 persons
มากกว่า 20 คน	1,938	147,027,932.2	11,174,819.3	40,139,577.6	33,529,967.6	10,989,182.3	7,592,191.5	5,773,052.3	37,829,141.7	More than 20 persons

ตาราง 20 ค่าใช้จ่ายในการดำเนินงานของสถานประกอบการในปี 2556 จำแนกตามขนาดของสถานประกอบการ (จำนวนคนทำงาน) ทั่วราชอาณาจักร พ.ศ. 2557

Table 20 Other Operating Expenses of Construction Establishments in 2013 by Size of establishment (Number of persons engaged), Whole kingdom, 2014

(พันบาท : In Thousand Baht)

ขนาดของสถานประกอบการ (จำนวนคนทำงาน)	จำนวน สถาน- ประกอบ การ Number of establish- ments	รวม Total	ค่าไฟฟ้า	ค่าน้ำประปา	ค่าไปรษณีย์	ค่าใช้จ่ายเกี่ยว	ค่าเครื่องเขียน	ค่าทำบัญชี	ค่าใช้จ่ายในการ	ค่าโฆษณา/	ค่าเบี้ยประกัน	ค่าขนส่ง	ค่าเช่าอาคาร	ค่าเช่าที่ดิน	ค่าดอกเบี้ยจ่าย	หนี้สูญ	ขาดทุน	อื่นๆ	Size of establishment (Number of persons engaged)
			Electricity	Water supply	ค่าโทรศัพท์ ค่าโทรสาร และ ค่าอินเทอร์เน็ต Postage telegram, telephone, facsimile and Internet	กับการบำรุง รักษาอุปกรณ์ คอมพิวเตอร์ Repair and maintenance of computer accessories	หนังสือพิมพ์ และ วัสดุสิ้นเปลือง Stationery and wastage materials	ค่าบริการ ค่าทนายความ บัญชี Accountancy and consulting services	ฝึกอบรม ค่าวิจัย วางแผนและพัฒนา Cost of training, research, planning and development	ค่าการตลาด Advertising/ Marketing	ค่าประกันภัย premium	ค่าขนส่ง ยานพาหนะ เครื่องจักร ฯลฯ Rent on building, vehicles, machinery etc.	ค่าเช่าที่ดิน Rent	ค่าดอกเบี้ยจ่าย	หนี้สูญ	ขาดทุน จากการ เปลี่ยนแปลง อัตรา แลกเปลี่ยน currency exchange	อื่นๆ Others		
รวม	33,057	22,230,585.8	2,265,887.2	668,265.2	858,597.3	290,955.0	672,113.2	877,458.7	128,909.8	582,014.8	1,114,281.4	1,589,072.1	2,916,973.4	176,248.3	2,701,799.1	872,037.6	290,401.4	6,225,571.3	Total
1 - 5 คน	21,973	1,959,916.8	278,266.2	111,870.1	162,491.0	36,123.7	43,830.2	95,740.0	6,090.4	12,505.9	179,287.5	193,777.6	494,954.6	18,583.8	84,987.9	36,032.3	22,063.5	183,312.1	1 - 5 persons
6 - 10 คน	6,495	2,228,406.0	379,794.6	126,895.4	120,718.8	32,870.8	76,133.4	86,149.9	963.0	14,506.0	153,053.8	180,912.1	364,874.4	16,757.3	360,867.0	44,934.7	2,144.8	266,830.0	6 - 10 persons
11 - 15 คน	1,938	1,232,144.6	175,067.8	63,274.8	92,914.6	26,582.8	30,670.7	82,067.8	14,724.8	21,217.7	107,295.4	123,918.7	274,612.8	16,150.4	78,753.3	47,779.0	4,132.3	72,981.9	11 - 15 persons
16 - 20 คน	713	706,732.4	115,250.9	29,896.1	41,734.8	21,174.3	23,219.0	47,936.0	3,665.2	29,526.9	46,387.6	75,832.5	101,585.1	3,376.0	61,109.8	11,747.4	1,772.7	92,518.1	16 - 20 persons
มากกว่า 20 คน	1,938	16,103,386.1	1,317,507.7	336,328.8	440,738.2	174,203.5	498,260.0	565,564.9	103,466.4	504,258.3	628,257.1	1,014,631.2	1,680,946.4	121,380.9	2,116,081.1	731,544.2	260,288.1	5,609,929.3	More than 20 persons

ตาราง 21 รายรับทั้งสิ้นของสถานประกอบการก่อสร้างในปี 2556 จำแนกตามขนาดของสถานประกอบการ (จำนวนคนทำงาน) ทั่วราชอาณาจักร พ.ศ. 2557

Table 21 Total Receipts of Construction Establishments in 2013 by Size of Establishment (Number of persons engaged), Whole kingdom, 2014

		(พันบาท : In Thousand Baht)																			
สถาน- ประกอบการ Number of establishments	จำนวน รวม Total	มูลค่าการก่อสร้าง Value of construction		รายรับ จากการ	รายรับจาก การรื้อถอน	รายรับจาก การเตรียม สถานที่	รายรับจาก ระบบไฟฟ้า	รายรับจาก การติดตั้ง ระบบประปา	รายรับจาก การติดตั้ง สิ่งก่อสร้าง ที่ไม่ใช่อาคาร	รายรับจาก ให้สัมปทาน	รายรับจาก กิจกรรม	รายรับ จากการ	รายรับ จากการ	รายรับ จากการ	รายรับ จากการ	เงินปันผลรับ	ดอกเบี้ยรับ	กำไรจากการ	รายรับอื่นๆ	Size of establishment (Number of persons engaged)	
		สิ่งก่อสร้าง ที่เป็นอาคาร Building constructions	สิ่งก่อสร้าง ที่ไม่ใช่อาคาร Heavy constructions	รับเหมา เฉพาะ ค่าแรงงาน Receipts from subcontractor only labour	Receipts	สถานที่ ก่อสร้าง Receipts from site preparation	Receipts from electrical installation	ระบบทำ ความร้อน และระบบ ระบายอากาศ Receipts from plumbing, heat and air- conditioning installation	ระบบประปา ความร้อน Receipts from install ation	สิ่งก่อสร้าง อื่นๆ Receipts from other construction	ให้สัมปทาน Receipts from and finishing specialized construction	กิจกรรม ก่อสร้าง เฉพาะงานอื่นๆ Receipts from other activities	จากการ พัฒนาที่ดิน และ ที่ดิน Receipts from land subdivision with land improvement	จากการ ให้บริการ บำรุง ที่ดิน Receipts from rent on land machinery equipment, and vehicles	จากการ ให้เช่า ที่ดิน Receipts from rent on land machinery equipment, and vehicles	จากการ ให้เช่า อาคาร Receipts from rent on land machinery equipment, and vehicles	Dividend	Interest	กำไรจากการ อัตรา แลกเปลี่ยน Gain from currency exchange		Other receipts
รวม	33,057	446,242,794.5	237,027,873.1	81,285,956.8	16,787,727.0	401,905.4	8,432,287.2	35,002,443.3	12,452,422.4	5,189,309.7	22,576,431.9	19,419,110.8	2,091,840.9	204,784.0	58,521.3	804,903.1	26,134.1	826,197.1	104,532.3	3,550,414.5	Total
1 - 5 คน	21,973	27,521,020.8	9,010,722.4	2,630,462.9	5,286,367.1	39,364.0	2,705,602.0	2,488,427.2	1,536,519.2	324,084.6	2,062,770.6	1,271,840.0	86,244.3	8,691.9	-	11,460.4	17,388.5	972.1	650.0	39,453.6	1 - 5 persons
6 - 10 คน	6,495	40,078,243.2	18,544,161.1	6,487,338.7	3,253,922.1	55,211.0	1,649,665.1	3,682,764.3	717,394.9	352,418.7	3,423,476.1	707,600.1	926,654.9	17,655.0	54,574.3	7,586.0	158.0	12,215.2	-	185,447.8	6 - 10 persons
11 - 15 คน	1,938	33,659,651.3	17,607,628.6	4,794,874.5	1,180,245.4	62,449.2	878,154.0	4,529,567.3	685,289.2	233,226.9	1,790,317.3	1,705,837.4	12,345.3	22,862.4	100.0	8,213.0	-	2,517.7	624.8	145,398.4	11 - 15 persons
16 - 20 คน	713	20,606,747.6	8,862,132.2	3,211,898.3	690,903.9	35,670.1	662,677.6	2,953,339.7	1,370,404.3	94,238.9	1,087,421.6	1,470,630.3	15,000.0	-	-	1,020.0	-	4,165.5	195.5	147,049.7	16 - 20 persons
มากกว่า 20 คน	1,938	324,377,131.6	183,003,228.8	64,161,382.4	6,376,288.6	209,211.1	2,536,188.6	21,348,344.9	8,142,814.8	4,185,340.6	14,212,446.3	14,263,203.0	1,051,596.4	155,574.6	3,847.0	776,623.7	8,587.6	806,326.5	103,061.9	3,033,065.0	More than 20 persons

ตาราง 22 ส่วนเปลี่ยนแปลงของมูลค่าวัสดุก่อสร้างและอุปกรณ์ สิ่งก่อสร้างคงเหลือในปี 2556 จำแนกตามขนาดของสถานประกอบการ (จำนวนคนทำงาน) ทั่วราชอาณาจักร พ.ศ. 2557

Table 22 Change in Value of Construction Materials and Components Stocks in 2013 by Size of Establishment (Number of persons engaged), Whole kingdom, 2014

(พันบาท : In Thousand Baht)

ขนาดของสถานประกอบการ (จำนวนคนทำงาน)	จำนวนสถาน- ประกอบการ Number of establishments	ส่วนเปลี่ยนแปลงของมูลค่าวัสดุก่อสร้างและอุปกรณ์ สิ่งก่อสร้างคงเหลือ Change in value of construction and materials components stocks				Size of establishment (Number of persons engaged)
		รวม Total	วัสดุก่อสร้าง และอุปกรณ์ Materials and components	สิ่งก่อสร้าง ที่อยู่ระหว่างดำเนินการ Work in progress	มูลค่าการก่อสร้าง ที่ดำเนินการไปแล้ว Finished buildings	
รวม	33,057	56,553,220.9	46,811.0	-8,524,686.9	65,031,096.7	Total
1 - 5 คน	21,973	-176,167.6	-105,089.0	-62,700.7	-8,377.8	1 - 5 persons
6 - 10 คน	6,495	-6,404.0	-129,422.2	-66,212.9	189,231.0	6 - 10 persons
11 - 15 คน	1,938	-189,392.1	-232,702.1	-127,538.8	170,848.8	11 - 15 persons
16 - 20 คน	713	-442,211.2	-181,560.2	-58,780.7	-201,870.3	16 - 20 persons
มากกว่า 20 คน	1,938	57,367,395.7	695,584.5	-8,209,453.8	64,881,265.0	More than 20 persons

ตาราง 23 มูลค่าตามบัญชีของสินทรัพย์ถาวรปลายงวดหรือ 31 ธันวาคม 2556 ส่วนเปลี่ยนแปลงของสินทรัพย์ถาวร และค่าเสื่อมราคาในปี 2556 จำแนกตามขนาดของสถานประกอบการ (จำนวนคนทำงาน) ทัวราชอาณาจักร พ.ศ. 2557

Table 23 Book Value of Fixed Assets as of December 31, 2013, Change in Value of Gross Additions to Fixed Assets and Depreciation for Fixed Assets in 2013 by Size of Establishment, Whole kingdom, 2014

(พันบาท : In Thousand Baht)

ขนาดของสถานประกอบการ (จำนวนคนทำงาน)	จำนวนสถาน- ประกอบการ Number of establishments	มูลค่าตามบัญชีของสินทรัพย์ถาวรปลายงวดหรือ 31 ธันวาคม 2556 Book value of fixed assets as of December 31, 2013									ส่วนเปลี่ยนแปลง ของสินทรัพย์ถาวร Change in value of gross addition to fixed assets	ขนาดของสถานประกอบการ (จำนวนคนทำงาน) Size of establishment (Number of persons engaged)
		รวม Total	ที่ดิน Land	อาคารและ สิ่งก่อสร้าง Building and construction	เครื่องจักร Machinery	ยานพาหนะ Vehicles	เครื่องใช้ สำนักงาน Office appliance	เครื่องมืออื่นๆ Other equipment	ซอฟต์แวร์ Software	อื่นๆ Other fixed assets		
รวม	33,057	156,816,423.0	37,016,755.0	30,325,948.3	26,992,564.8	37,401,997.5	6,126,633.7	11,897,337.0	689,915.7	6,365,270.9	9,447,248.5	Total
1 - 5 คน	21,973	29,063,929.6	9,498,608.6	7,345,584.0	2,150,230.0	8,809,108.1	285,590.9	869,657.1	14,305.2	90,845.6	230,134.5	1 - 5 persons
6 - 10 คน	6,495	19,233,598.8	5,347,843.1	5,372,976.8	1,952,679.6	4,685,068.1	447,462.3	1,288,351.9	31,882.2	107,334.9	336,834.1	6 - 10 persons
11 - 15 คน	1,938	14,725,992.1	4,005,579.8	3,083,933.8	2,406,811.3	3,469,951.5	595,542.9	831,963.4	182,134.6	150,074.8	512,987.1	11 - 15 persons
16 - 20 คน	713	7,283,066.7	2,282,106.5	1,772,908.2	1,012,053.0	1,532,278.6	223,428.9	278,532.7	66,618.1	115,140.5	146,658.8	16 - 20 persons
มากกว่า 20 คน	1,938	86,509,835.9	15,882,617.0	12,750,545.6	19,470,790.9	18,905,591.2	4,574,608.7	8,628,831.9	394,975.6	5,901,875.0	8,220,633.9	More than 20 persons

ตาราง 24 มูลค่าขายสินทรัพย์ถาวรที่ใช้แล้วระหว่างปี และค่าโอนกรรมสิทธิ์ในปี 2556 จำแนกตามขนาดของสถานประกอบการ (จำนวนคนทำงาน) ทัวราชอาณาจักร พ.ศ. 2557

Table 24 Value of Disposal of Fixed Assets Ownership Transfer fee by Size of Establishment (Number of persons engaged), Whole kingdom, 2014

(พันบาท : In Thousand Baht)

ขนาดของสถานประกอบการ (จำนวนคนทำงาน)	จำนวนสถาน- ประกอบการ Number of establishments	รวม Total	มูลค่าสินทรัพย์ ถาวรที่ซื้อ หรือผลิตขึ้นเอง Value of new or cast produced	มูลค่าสินทรัพย์ถาวรที่ขาย Value of disposal of fixed assets	ค่าโอนกรรมสิทธิ์ Ownership transfer fee	Size of establishment (Number of persons engaged)
รวม	33,057	36,173,236.8	7,580,350.9	1,902,728.0	35,830.4	Total
1 - 5 คน	21,973	2,263,790.0	191,151.4	39,160.6	177.5	1 - 5 persons
6 - 10 คน	6,495	2,288,587.1	310,256.9	27,434.0	856.8	6 - 10 persons
11 - 15 คน	1,938	2,538,116.7	484,893.7	42,969.8	14,876.4	11 - 15 persons
16 - 20 คน	713	192,589.3	128,352.3	18,450.2	143.7	16 - 20 persons
มากกว่า 20 คน	1,938	28,890,153.7	6,465,696.5	1,774,713.5	19,776.0	More than 20 persons

ภาค 2 ข้อมูลสถิติจำแนกตามประเภทอุตสาหกรรมก่อสร้าง

สารบัญตารางสถิติ

- ภาค 2 ข้อมูลสถิติจำแนกตามประเภทอุตสาหกรรมก่อสร้าง**
- ตาราง 1** สถานประกอบการก่อสร้าง จำแนกตามรูปแบบการจัดตั้งตามกฎหมาย และประเภทอุตสาหกรรมก่อสร้าง ที่วราชอาณาจักร พ.ศ. 2557
- ตาราง 2** สถานประกอบการก่อสร้าง จำแนกตามรูปแบบการจัดตั้งทางเศรษฐกิจ และประเภทอุตสาหกรรมก่อสร้าง ที่วราชอาณาจักร พ.ศ. 2557
- ตาราง 3** สถานประกอบการก่อสร้าง จำแนกตามลักษณะการดำเนินกิจการ และประเภทอุตสาหกรรมก่อสร้าง ที่วราชอาณาจักร พ.ศ. 2557
- ตาราง 4** สถานประกอบการก่อสร้าง จำแนกตามระยะเวลาในการดำเนินกิจการ และประเภทอุตสาหกรรมก่อสร้าง ที่วราชอาณาจักร พ.ศ. 2557
- ตาราง 5** สถานประกอบการก่อสร้าง จำแนกตามระยะเวลาที่ดำเนินกิจการก่อสร้างในรอบปี 2556 และประเภทอุตสาหกรรมก่อสร้าง ที่วราชอาณาจักร พ.ศ. 2557
- ตาราง 6** สถานประกอบการก่อสร้าง จำแนกตามมูลค่าทุนจดทะเบียนที่ชำระแล้ว และประเภทอุตสาหกรรมก่อสร้าง ที่วราชอาณาจักร พ.ศ. 2557
- ตาราง 7** สถานประกอบการก่อสร้าง จำแนกตามวงเงินรับเหมาก่อสร้างต่อปี และประเภทอุตสาหกรรมก่อสร้าง ที่วราชอาณาจักร พ.ศ. 2557
- ตาราง 8** สถานประกอบการก่อสร้าง จำแนกตามการใช้วัสดุก่อสร้างหรืออุปกรณ์ที่สั่งเข้าจากต่างประเทศ และประเภทอุตสาหกรรมก่อสร้าง ที่วราชอาณาจักร พ.ศ. 2557
- ตาราง 9** สถานประกอบการก่อสร้าง จำแนกตามการรับงานของรัฐ และประเภทอุตสาหกรรมก่อสร้าง ที่วราชอาณาจักร พ.ศ. 2557
- ตาราง 10** สถานประกอบการก่อสร้าง จำแนกตามความล่าช้าในการเบิกจ่ายจากรัฐ และประเภทอุตสาหกรรมก่อสร้าง ที่วราชอาณาจักร พ.ศ. 2557
- ตาราง 11** สถานประกอบการก่อสร้าง จำแนกตามผลการดำเนินงานโดยรวมของสถานประกอบการในปี 2556 เปรียบเทียบกับปี 2555 และประเภทอุตสาหกรรมก่อสร้าง ที่วราชอาณาจักร พ.ศ. 2557
- ตาราง 12** สถานประกอบการก่อสร้าง จำแนกตามปัญหาในการดำเนินกิจการของสถานประกอบการ และประเภทอุตสาหกรรมก่อสร้าง ที่วราชอาณาจักร พ.ศ. 2557
- ตาราง 13** สถานประกอบการก่อสร้าง จำแนกตามความต้องการที่ให้รัฐช่วยเหลือ และประเภทอุตสาหกรรมก่อสร้าง ที่วราชอาณาจักร พ.ศ. 2557
- ตาราง 14** ข้อมูลสถิติที่สำคัญ จำแนกตามประเภทอุตสาหกรรมก่อสร้าง ที่วราชอาณาจักร พ.ศ. 2557
- ตาราง 15** คนทำงานในสถานประกอบการก่อสร้าง จำแนกตามสถานภาพการทำงาน เพศ และประเภทอุตสาหกรรมก่อสร้าง ที่วราชอาณาจักร พ.ศ. 2557
- ตาราง 16** วันทำงานต่อสัปดาห์ ชั่วโมงทำงานเฉลี่ยต่อวันของคนทำงาน และประเภทอุตสาหกรรมก่อสร้าง ที่วราชอาณาจักร พ.ศ. 2557

สารบัญตารางสถิติ (ต่อ)

- ภาค 2** ข้อมูลสถิติจำแนกตามประเภทอุตสาหกรรมก่อสร้าง
- ตาราง 17** ค่าตอบแทนแรงงานในปี 2556 จำแนกตามประเภทอุตสาหกรรมก่อสร้าง
ทั่วราชอาณาจักร พ.ศ. 2557
- ตาราง 18** ค่าใช้จ่ายทั้งสิ้นของสถานประกอบการก่อสร้างในปี 2556 จำแนกตามประเภท
อุตสาหกรรมก่อสร้าง ทั่วราชอาณาจักร พ.ศ. 2557
- ตาราง 19** ค่าซื้อวัสดุก่อสร้างและอุปกรณ์ที่ใช้ในการก่อสร้างในปี 2556 จำแนกตามประเภท
อุตสาหกรรมก่อสร้าง ทั่วราชอาณาจักร พ.ศ. 2557
- ตาราง 20** ค่าใช้จ่ายในการดำเนินงานกิจการของสถานประกอบการในปี 2556 จำแนกตามประเภท
อุตสาหกรรมก่อสร้าง ทั่วราชอาณาจักร พ.ศ. 2557
- ตาราง 21** รายรับทั้งสิ้นของสถานประกอบการก่อสร้างในปี 2556 จำแนกตามประเภท
อุตสาหกรรมก่อสร้าง ทั่วราชอาณาจักร พ.ศ. 2557
- ตาราง 22** ส่วนเปลี่ยนแปลงของมูลค่าวัสดุก่อสร้างและอุปกรณ์ สิ่งก่อสร้างคงเหลือในปี 2556
จำแนกตามประเภทอุตสาหกรรมก่อสร้าง ทั่วราชอาณาจักร พ.ศ. 2557
- ตาราง 23** มูลค่าตามบัญชีของสินทรัพย์ถาวรปลายงวดหรือ 31 ธันวาคม 2556 ส่วนเปลี่ยนแปลง
ของสินทรัพย์ถาวร และค่าเสื่อมราคาในปี 2556 จำแนกตามประเภทอุตสาหกรรม
ก่อสร้าง ทั่วราชอาณาจักร พ.ศ. 2557
- ตาราง 24** มูลค่าขายสินทรัพย์ถาวรที่ใช้แล้วระหว่างปี และค่าโอนกรรมสิทธิ์ในปี 2556 จำแนก
ตามประเภทอุตสาหกรรมก่อสร้าง ทั่วราชอาณาจักร พ.ศ. 2557

ตาราง 1 สถานประกอบการก่อสร้าง จำแนกตามรูปแบบการจัดตั้งตามกฎหมาย และประเภทอุตสาหกรรมก่อสร้าง ที่ราชอาณาจักร พ.ศ. 2557

Table 1 Construction Establishments by Form of Legal Organization and Category of Construction Industry, Whloe kingdom, 2014

รหัส Code	หมู่ย่อยอุตสาหกรรมก่อสร้าง	รวม Total		ส่วนบุคคล ห้างหุ้นส่วนสามัญ ที่ไม่เป็นนิติบุคคล Individual proprietor		ห้างหุ้นส่วนสามัญนิติบุคคล ห้างหุ้นส่วนจำกัด Juristic partnership		บริษัทจำกัด บริษัทจำกัด (มหาชน) Company limited, public company limited		Category of construction industry
		จำนวน	ร้อยละ	จำนวน	ร้อยละ	จำนวน	ร้อยละ	จำนวน	ร้อยละ	
		Number	%	Number	%	Number	%	Number	%	
	รวม	33,057	100.0	26,183	79.2	2,920	8.8	3,954	12.0	Total
41	การก่อสร้างอาคาร	17,655	100.0	14,370	81.4	1,222	6.9	2,064	11.7	Construction of buildings
4100	การก่อสร้างอาคาร	17,655	100.0	14,370	81.4	1,222	6.9	2,064	11.7	Construction of buildings
42	งานวิศวกรรมโยธา	1,683	100.0	664	39.4	695	41.3	325	19.3	Civil engineering
4210	การก่อสร้างถนนและทางรถไฟ	908	100.0	166	18.3	569	62.6	174	19.1	Construction of roads and railways
4220	การก่อสร้างโครงการสาธารณูปโภค	702	100.0	480	68.3	100	14.2	123	17.5	Construction of utility projects
4290	การก่อสร้างโครงการวิศวกรรมโยธาอื่นๆ	73	100.0	18	25.0	26	36.1	28	38.9	Construction of other civil engineering projects
43	งานก่อสร้างเฉพาะงาน	13,719	100.0	11,150	81.3	1,004	7.3	1,566	11.4	Specialized construction activities
4311	การรื้อถอน	45	100.0	26	56.5	13	28.3	7	15.2	Demolition
4312	การเตรียมสถานที่ก่อสร้าง	6,257	100.0	5,857	93.6	322	5.1	78	1.3	Site preparation
4321	การติดตั้งระบบไฟฟ้า	2,827	100.0	1,838	65.0	296	10.5	693	24.5	Electrical installation
4322	การติดตั้งระบบประปา ระบบทำความร้อน และระบบปรับอากาศ	777	100.0	363	46.8	151	19.4	262	33.8	Plumbing, heat and air-conditioning installation
4329	การติดตั้งสิ่งก่อสร้างอื่นๆ	567	100.0	477	84.1	23	4.1	67	11.8	Other construction installation
4330	การตกแต่งอาคารให้เสร็จสมบูรณ์	2,831	100.0	2,452	86.6	128	4.5	251	8.9	Building completion and finishing
4390	กิจกรรมการก่อสร้างเฉพาะด้านอื่นๆ	415	100.0	138	33.2	72	17.3	206	49.5	Other specialized construction activities

ตาราง 2 สถานประกอบการก่อสร้าง จำแนกตามรูปแบบการจัดตั้งทางเศรษฐกิจ และประเภทอุตสาหกรรมก่อสร้าง ทั่วประเทศ พ.ศ. 2557

Table 2 Construction Establishments by Form of Economic Organization and Category of Construction Industry, Whloe kingdom, 2014

รหัส Code	หมู่ย่อยอุตสาหกรรมก่อสร้าง	รวม		สำนักงานแห่งเดียว		สำนักงานใหญ่		สำนักงานสาขา		Category of construction industry
		Total		Single unit		Head office		Branch or subsidiary		
		จำนวน Number	ร้อยละ %	จำนวน Number	ร้อยละ %	จำนวน Number	ร้อยละ %	จำนวน Number	ร้อยละ %	
	รวม	33,057	100.0	32,383	98.0	388	1.1	286	0.9	Total
41	การก่อสร้างอาคาร	17,655	100.0	17,371	98.4	172	1.0	112	0.6	Construction of buildings
4100	การก่อสร้างอาคาร	17,655	100.0	17,371	98.4	172	1.0	112	0.6	Construction of buildings
42	งานวิศวกรรมโยธา	1,683	100.0	1,539	91.4	75	4.5	69	4.1	Civil engineering
4210	การก่อสร้างถนนและทางรถไฟ	908	100.0	800	88.0	59	6.5	50	5.5	Construction of roads and railways
4220	การก่อสร้างโครงการสาธารณูปโภค	702	100.0	670	95.4	16	2.3	16	2.3	Construction of utility projects
4290	การก่อสร้างโครงการวิศวกรรมโยธาอื่นๆ	73	100.0	70	94.6	-	-	4	5.4	Construction of other civil engineering projects
43	งานก่อสร้างเฉพาะงาน	13,719	100.0	13,473	98.2	141	1.0	105	0.8	Specialized construction activities
4311	การรื้อถอน	45	100.0	45	100.0	-	-	-	-	Demolition
4312	การเตรียมสถานที่ก่อสร้าง	6,257	100.0	6,254	99.9	4	0.1	-	-	Site preparation
4321	การติดตั้งระบบไฟฟ้า	2,827	100.0	2,708	95.8	80	2.8	39	1.4	Electrical installation
4322	การติดตั้งระบบประปา ระบบทำความร้อน และระบบปรับอากาศ	777	100.0	754	97.0	5	0.6	19	2.4	Plumbing, heat and air-conditioning installation
4329	การติดตั้งสิ่งก่อสร้างอื่นๆ	567	100.0	551	97.2	8	1.4	8	1.4	Other construction installation
4330	การตกแต่งอาคารให้เสร็จสมบูรณ์	2,831	100.0	2,783	98.3	29	1.0	18	0.7	Building completion and finishing
4390	กิจกรรมการก่อสร้างเฉพาะด้านอื่นๆ	415	100.0	379	91.3	16	3.9	20	4.8	Other specialized construction activities

ตาราง 3 สถานประกอบการก่อสร้าง จำแนกตามลักษณะการดำเนินงาน และประเภทอุตสาหกรรมก่อสร้าง ทั้งราชอาณาจักร พ.ศ. 2557

Table 3 Construction Establishments by Construction Status and Category of Construction Industry, Whole kingdom, 2014

รหัส Code	หมู่ย่อยอุตสาหกรรมก่อสร้าง	จำนวน สถานประกอบการ Number of establishments	ลักษณะการดำเนินงาน Construction status								Category of construction industry
			รับงานและดำเนินการเองทั้งหมด		จ้างเหมาหรือให้ผู้อื่นช่วยดำเนินการบางส่วน		รับช่วงงานจากผู้รับเหมาอื่น		รับเหมาเฉพาะค่าแรงงาน		
			Main contractor		Subcontracting parts to others		Subcontractor		Subcontractor only labour		
			จำนวน	ร้อยละ	จำนวน	ร้อยละ	จำนวน	ร้อยละ	จำนวน	ร้อยละ	
		Number	%	Number	%	Number	%	Number	%		
	รวม	33,057	14,936	45.2	2,772	8.4	2,355	7.1	18,037	54.6	Total
41	การก่อสร้างอาคาร	17,655	5,350	30.3	1,486	8.4	817	4.6	12,745	72.2	Construction of buildings
4100	การก่อสร้างอาคาร	17,655	5,350	30.3	1,486	8.4	817	4.6	12,745	72.2	Construction of buildings
42	งานวิศวกรรมโยธา	1,683	1,305	77.5	286	17.0	172	10.2	355	21.1	Civil engineering
4210	การก่อสร้างถนนและทางรถไฟ	908	785	86.5	184	20.3	104	11.5	107	11.8	Construction of roads and railways
4220	การก่อสร้างโครงการสาธารณูปโภค	702	461	65.7	87	12.4	61	8.7	233	33.2	Construction of utility projects
4290	การก่อสร้างโครงการวิศวกรรมโยธาอื่นๆ	73	60	82.2	16	21.9	7	9.6	15	20.5	Construction of other civil engineering projects
43	งานก่อสร้างเฉพาะงาน	13,719	8,281	60.4	1,001	7.3	1,366	10.0	4,937	36.0	Specialized construction activities
4311	การรื้อถอน	45	32	71.1	10	22.2	3	6.7	8	17.8	Demolition
4312	การเตรียมสถานที่ก่อสร้าง	6,257	3,100	49.5	189	3.0	593	9.5	2,891	46.2	Site preparation
4321	การติดตั้งระบบไฟฟ้า	2,827	1,768	62.5	354	12.5	279	9.9	876	31.0	Electrical installation
4322	การติดตั้งระบบประปา ระบบทำความร้อน และระบบปรับอากาศ	777	610	78.5	150	19.3	70	9.0	164	21.1	Plumbing, heat and air-conditioning installation
4329	การติดตั้งสิ่งก่อสร้างอื่นๆ	567	523	92.2	27	4.8	40	7.1	47	8.3	Other construction installation
4330	การตกแต่งอาคารให้เสร็จสมบูรณ์	2,831	1,950	68.9	181	6.4	305	10.8	852	30.1	Building completion and finishing
4390	กิจกรรมการก่อสร้างเฉพาะด้านอื่นๆ	415	298	71.8	89	21.4	76	18.3	100	24.1	Other specialized construction activities

หมายเหตุ : สถานประกอบการ 1 แห่ง สามารถตอบได้มากกว่า 1 ข้อ

Note : More than 1 characteristic can be done by an establishment

ตาราง 4 สถานประกอบการก่อสร้าง จำแนกตามระยะเวลาในการดำเนินงาน และประเภทอุตสาหกรรมก่อสร้าง ทั่วราชอาณาจักร พ.ศ. 2557

Table 4 Construction Establishments by Period of Operation and Category of Construction Industry, Whole kingdom, 2014

รหัส Code	หมู่ย่อยอุตสาหกรรมก่อสร้าง	รวม		ระยะเวลาในการดำเนินงาน (ปี) Period of operation (Years)										Category of construction industry
		Total		< 5		5 - 9		10 - 19		20 - 29		≥ 30		
		จำนวน Number	ร้อยละ %	จำนวน Number	ร้อยละ %	จำนวน Number	ร้อยละ %	จำนวน Number	ร้อยละ %	จำนวน Number	ร้อยละ %	จำนวน Number	ร้อยละ %	
	รวม	33,057	100.0	3,390	10.3	9,797	29.6	13,996	42.3	4,136	12.5	1,739	5.3	Total
41	การก่อสร้างอาคาร	17,655	100.0	1,244	7.0	4,184	23.7	8,151	46.2	2,837	16.1	1,239	7.0	Construction of buildings
4100	การก่อสร้างอาคาร	17,655	100.0	1,244	7.0	4,184	23.7	8,151	46.2	2,837	16.1	1,239	7.0	Construction of buildings
42	งานวิศวกรรมโยธา	1,683	100.0	113	6.7	383	22.8	762	45.3	285	16.9	140	8.3	Civil engineering
4210	การก่อสร้างถนนและทางรถไฟ	908	100.0	40	4.4	165	18.2	455	50.1	149	16.4	99	10.9	Construction of roads and railways
4220	การก่อสร้างโครงการสาธารณูปโภค	702	100.0	70	10.0	186	26.5	282	40.1	129	18.4	35	5.0	Construction of utility projects
4290	การก่อสร้างโครงการวิศวกรรมโยธาอื่นๆ	73	100.0	3	4.0	33	44.0	26	34.7	7	9.3	6	8.0	Construction of other civil engineering projects
43	งานก่อสร้างเฉพาะงาน	13,719	100.0	2,034	14.8	5,230	38.1	5,082	37.1	1,013	7.4	360	2.6	Specialized construction activities
4311	การรื้อถอน	45	100.0	4	8.7	21	45.7	15	32.6	5	10.9	1	2.1	Demolition
4312	การเตรียมสถานที่ก่อสร้าง	6,257	100.0	1,089	17.4	2,498	39.9	2,352	37.6	229	3.7	88	1.4	Site preparation
4321	การติดตั้งระบบไฟฟ้า	2,827	100.0	384	13.6	1,095	38.7	1,027	36.3	276	9.8	45	1.6	Electrical installation
4322	การติดตั้งระบบประปา ระบบทำความร้อน และระบบปรับอากาศ	777	100.0	122	15.7	228	29.3	297	38.2	97	12.5	33	4.3	Plumbing, heat and air-conditioning installation
4329	การติดตั้งสิ่งก่อสร้างอื่นๆ	567	100.0	84	14.8	233	41.1	202	35.6	27	4.8	21	3.7	Other construction installation
4330	การตกแต่งอาคารให้เสร็จสมบูรณ์	2,831	100.0	295	10.4	990	35.0	1,044	36.9	340	12.0	162	5.7	Building completion and finishing
4390	กิจกรรมการก่อสร้างเฉพาะด้านอื่นๆ	415	100.0	55	13.2	165	39.8	146	35.2	39	9.4	10	2.4	Other specialized construction activities

ตาราง 5 สถานประกอบการก่อสร้าง จำแนกตามระยะเวลาที่ดำเนินกิจการก่อสร้างในรอบปี 2556 และประเภทอุตสาหกรรมก่อสร้าง ทั่วราชอาณาจักร พ.ศ. 2557

Table 5 Construction Establishments by Period of Operation in 2013 and Category of Construction Industry, Whole kingdom, 2014

รหัส Code	หมู่ย่อยอุตสาหกรรมก่อสร้าง	รวม		ระยะเวลาที่ดำเนินกิจการในรอบปี 2556 (เดือน)				Period of operation in 2013 (Months)				Category of construction industry
		Total		< 3		3 - 6		7 - 9		10 - 12		
		จำนวน Number	ร้อยละ %	จำนวน Number	ร้อยละ %	จำนวน Number	ร้อยละ %	จำนวน Number	ร้อยละ %	จำนวน Number	ร้อยละ %	
	รวม	33,057	100.0	2,407	7.3	6,142	18.6	6,513	19.7	17,995	54.4	Total
41	การก่อสร้างอาคาร	17,655	100.0	1,013	5.7	3,228	18.3	4,059	23.0	9,356	53.0	Construction of buildings
4100	การก่อสร้างอาคาร	17,655	100.0	1,013	5.7	3,228	18.3	4,059	23.0	9,356	53.0	Construction of buildings
42	งานวิศวกรรมโยธา	1,683	100.0	125	7.4	242	14.4	232	13.8	1,084	64.4	Civil engineering
4210	การก่อสร้างถนนและทางรถไฟ	908	100.0	41	4.5	53	5.8	83	9.2	731	80.5	Construction of roads and railways
4220	การก่อสร้างโครงการสาธารณูปโภค	702	100.0	82	11.7	183	26.1	141	20.1	296	42.1	Construction of utility projects
4290	การก่อสร้างโครงการวิศวกรรมโยธาอื่นๆ	73	100.0	2	2.7	6	8.2	8	11.0	57	78.1	Construction of other civil engineering projects
43	งานก่อสร้างเฉพาะงาน	13,719	100.0	1,269	9.2	2,672	19.5	2,222	16.2	7,556	55.1	Specialized construction activities
4311	การรื้อถอน	45	100.0	-	-	8	17.8	1	2.2	36	80.0	Demolition
4312	การเตรียมสถานที่ก่อสร้าง	6,257	100.0	875	14.0	2,091	33.4	1,422	22.7	1,868	29.9	Site preparation
4321	การติดตั้งระบบไฟฟ้า	2,827	100.0	188	6.7	306	10.8	326	11.5	2,007	71.0	Electrical installation
4322	การติดตั้งระบบประปา ระบบทำความร้อน และระบบปรับอากาศ	777	100.0	32	4.1	17	2.2	33	4.2	696	89.5	Plumbing, heat and air-conditioning installation
4329	การติดตั้งสิ่งก่อสร้างอื่นๆ	567	100.0	12	2.1	19	3.3	10	1.8	526	92.8	Other construction installation
4330	การตกแต่งอาคารให้เสร็จสมบูรณ์	2,831	100.0	163	5.8	220	7.8	402	14.2	2,047	72.2	Building completion and finishing
4390	กิจกรรมการก่อสร้างเฉพาะด้านอื่นๆ	415	100.0	1	0.2	11	2.7	28	6.7	375	90.4	Other specialized construction activities

ตาราง 6 สถานประกอบการก่อสร้าง จำแนกตามมูลค่าทุนจดทะเบียนที่ชำระแล้ว และประเภทอุตสาหกรรมก่อสร้าง ทั่วราชอาณาจักร พ.ศ. 2557

Table 6 Construction Establishments by Amount of Paid Registered Capital and Category of Construction Industry, Whole kingdom, 2014

รหัส Code	หมู่ย่อยอุตสาหกรรมก่อสร้าง	รวม Total		มูลค่าทุนจดทะเบียนที่ชำระแล้ว (ล้านบาท) Amount of paid registered capital (Million Baht)										Category of construction industry
				< 1		1 - 9		10 - 49		> 50		ไม่รายงาน Not reported		
		จำนวน Number	ร้อยละ %	จำนวน Number	ร้อยละ %	จำนวน Number	ร้อยละ %	จำนวน Number	ร้อยละ %	จำนวน Number	ร้อยละ %	จำนวน Number	ร้อยละ %	
	รวม	6,870	100.0	655	9.5	4,306	62.7	1,092	15.9	545	7.9	272	4.0	Total
41	การก่อสร้างอาคาร	3,283	100.0	248	7.6	1,954	59.5	654	19.9	322	9.8	105	3.2	Construction of buildings
4100	การก่อสร้างอาคาร	3,283	100.0	248	7.6	1,954	59.5	654	19.9	322	9.8	105	3.2	Construction of buildings
42	งานวิศวกรรมโยธา	1,017	100.0	75	7.4	520	51.1	200	19.7	153	15.0	69	6.8	Civil engineering
4210	การก่อสร้างถนนและทางรถไฟ	742	100.0	57	7.7	354	47.7	154	20.8	127	17.1	50	6.7	Construction of roads and railways
4220	การก่อสร้างโครงการสาธารณูปโภค	220	100.0	13	5.9	135	61.1	39	17.6	18	8.1	16	7.3	Construction of utility projects
4290	การก่อสร้างโครงการวิศวกรรมโยธาอื่นๆ	55	100.0	5	9.1	31	56.4	7	12.7	8	14.5	4	7.3	Construction of other civil engineering projects
43	งานก่อสร้างเฉพาะงาน	2,569	100.0	332	12.9	1,832	71.3	238	9.3	70	2.7	97	3.8	Specialized construction activities
4311	การรื้อถอน	20	100.0	1	5.0	19	95.0	-	-	-	-	-	-	Demolition
4312	การเตรียมสถานที่ก่อสร้าง	400	100.0	73	18.2	262	65.5	57	14.3	8	2.0	-	-	Site preparation
4321	การติดตั้งระบบไฟฟ้า	989	100.0	110	11.1	732	74.0	90	9.1	20	2.0	38	3.8	Electrical installation
4322	การติดตั้งระบบประปา ระบบทำความร้อน และระบบปรับอากาศ	414	100.0	49	11.8	304	73.4	35	8.6	9	2.2	17	4.1	Plumbing, heat and air-conditioning installation
4329	การติดตั้งสิ่งก่อสร้างอื่นๆ	90	100.0	21	23.1	61	67.0	2	2.2	-	-	7	7.7	Other construction installation
4330	การตกแต่งอาคารให้เสร็จสมบูรณ์	379	100.0	45	11.9	284	74.9	31	8.2	4	1.0	15	4.0	Building completion and finishing
4390	กิจกรรมการก่อสร้างเฉพาะด้านอื่นๆ	278	100.0	33	11.9	173	62.2	23	8.3	29	10.4	20	7.2	Other specialized construction activities

ตาราง 7 สถานประกอบการก่อสร้าง จำแนกตามวงเงินรับเหมาก่อสร้างต่อปี และประเภทอุตสาหกรรมก่อสร้าง ทัวราชอาณาจักร พ.ศ. 2557

Table 7 Construction Establishments by the Maximum Value of Construction all Capability per Year and Category of Construction Industry, Whole kingdom, 2014

รหัส Code	หมู่ย่อยอุตสาหกรรมก่อสร้าง	รวม Total		วงเงินรับเหมาก่อสร้าง (ล้านบาท) Maximum capability (Million Baht)								Category of construction industry
				< 1		1 - 9		10 - 49		> 50		
		จำนวน Number	ร้อยละ %	จำนวน Number	ร้อยละ %	จำนวน Number	ร้อยละ %	จำนวน Number	ร้อยละ %	จำนวน Number	ร้อยละ %	
	รวม	33,057	100.0	21,763	65.8	7,142	21.6	2,659	8.1	1,493	4.5	Total
41	การก่อสร้างอาคาร	17,655	100.0	11,847	67.1	3,593	20.4	1,381	7.8	835	4.7	Construction of buildings
4100	การก่อสร้างอาคาร	17,655	100.0	11,847	67.1	3,593	20.4	1,381	7.8	835	4.7	Construction of buildings
42	งานวิศวกรรมโยธา	1,683	100.0	574	34.1	493	29.3	321	19.1	295	17.5	Civil engineering
4210	การก่อสร้างถนนและทางรถไฟ	908	100.0	122	13.4	317	34.8	235	25.9	235	25.9	Construction of roads and railways
4220	การก่อสร้างโครงการสาธารณูปโภค	702	100.0	436	62.1	146	20.8	74	10.5	46	6.6	Construction of utility projects
4290	การก่อสร้างโครงการวิศวกรรมโยธาอื่นๆ	73	100.0	16	21.6	30	40.5	13	17.6	15	20.3	Construction of other civil engineering projects
43	งานก่อสร้างเฉพาะงาน	13,719	100.0	9,342	68.1	3,057	22.2	957	7.0	364	2.7	Specialized construction activities
4311	การรื้อถอน	45	100.0	16	34.8	20	43.5	10	21.7	-	-	Demolition
4312	การเตรียมสถานที่ก่อสร้าง	6,257	100.0	4,804	76.8	1,314	21.0	121	1.9	19	0.3	Site preparation
4321	การติดตั้งระบบไฟฟ้า	2,827	100.0	1,717	60.8	507	17.9	416	14.7	186	6.6	Electrical installation
4322	การติดตั้งระบบประปา ระบบทำความร้อน และระบบปรับอากาศ	777	100.0	327	42.1	267	34.4	141	18.1	42	5.4	Plumbing, heat and air-conditioning installation
4329	การติดตั้งสิ่งก่อสร้างอื่นๆ	567	100.0	436	76.9	86	15.2	23	4.1	22	3.8	Other construction installation
4330	การตกแต่งอาคารให้เสร็จสมบูรณ์	2,831	100.0	1,941	68.5	693	24.5	166	5.9	31	1.1	Building completion and finishing
4390	กิจกรรมการก่อสร้างเฉพาะด้านอื่นๆ	415	100.0	101	24.3	171	41.2	80	19.3	63	15.2	Other specialized construction activities

ตาราง 8 สถานประกอบการก่อสร้าง จำแนกตามการใช้วัสดุก่อสร้างหรืออุปกรณ์ที่สั่งซื้อจากต่างประเทศ และประเภทอุตสาหกรรมก่อสร้าง ทั่วราชอาณาจักร พ.ศ. 2557

Table 8 Construction Establishments by Using Imported Construction Materials and Category of Construction Industry, Whole kingdom, 2014

รหัส Code	หน่วยอุตสาหกรรมก่อสร้าง	รวม		ไม่สั่งเข้าวัสดุฯ		มีการใช้วัสดุก่อสร้างหรืออุปกรณ์ที่สั่งซื้อจากต่างประเทศ														Using imported construction materials	Category of construction industry
		Total		จากต่างประเทศ		รวม		< 10%		10 - 19%		20 - 29%		30 - 39%		40-49%		≥ 50%			
				No import		Total															
		จำนวน	ร้อยละ	จำนวน	ร้อยละ	จำนวน	ร้อยละ	จำนวน	ร้อยละ	จำนวน	ร้อยละ	จำนวน	ร้อยละ	จำนวน	ร้อยละ	จำนวน	ร้อยละ	จำนวน	ร้อยละ		
		Number	%	Number	%	Number	%	Number	%	Number	%	Number	%	Number	%	Number	%	Number	%		
	รวม	33,057	100.0	32,494	98.3	563	1.7	94	16.7	131	23.3	170	30.3	59	10.5	21	3.7	87	15.5	Total	
	41 การก่อสร้างอาคาร	17,655	100.0	17,480	99.0	175	1.0	33	18.9	27	15.4	75	42.9	12	6.9	10	5.7	18	10.2	Construction of buildings	
4100	การก่อสร้างอาคาร	17,655	100.0	17,480	99.0	175	1.0	33	18.9	27	15.4	75	42.9	12	6.9	10	5.7	18	10.2	Construction of buildings	
	42 งานวิศวกรรมโยธา	1,683	100.0	1,638	97.3	45	2.7	7	15.6	12	26.6	17	37.8	7	15.6	1	2.2	1	2.2	Civil engineering	
4210	การก่อสร้างถนนและทางรถไฟ	908	100.0	889	97.9	19	2.1	6	31.6	6	31.6	5	26.3	2	10.5	-	-	-	-	Construction of roads and railways	
4220	การก่อสร้างโครงการสาธารณูปโภค	702	100.0	678	96.6	24	3.4	1	4.3	5	21.7	12	52.3	5	21.7	-	-	1	4.3	Construction of utility projects	
4290	การก่อสร้างโครงการวิศวกรรมโยธาอื่นๆ	73	100.0	71	97.3	2	2.7	-	-	1	50.0	-	-	-	-	1	50.0	-	-	Construction of other civil engineering projects	
	43 งานก่อสร้างเฉพาะงาน	13,719	100.0	13,375	97.5	344	2.5	54	15.7	92	26.7	78	22.7	41	11.9	10	3.0	69	20.0	Specialized construction activities	
4311	การรื้อถอน	45	100.0	45	100.0	-	-	-	-	-	-	-	-	-	-	-	-	-	-	Demolition	
4312	การเตรียมสถานที่ก่อสร้าง	6,257	100.0	6,243	99.8	14	0.2	1	7.7	8	61.5	3	23.1	-	-	-	-	1	7.7	Site preparation	
4321	การติดตั้งระบบไฟฟ้า	2,827	100.0	2,651	93.8	176	6.2	34	19.3	40	22.7	37	21.0	26	14.8	6	3.4	33	18.8	Electrical installation	
4322	การติดตั้งระบบประปา ระบบทำความร้อนและระบบปรับอากาศ	777	100.0	738	95.0	39	5.0	11	28.2	4	10.3	21	53.8	-	-	3	7.7	-	-	Plumbing, heat and air-conditioning installation	
4329	การติดตั้งสิ่งก่อสร้างอื่นๆ	567	100.0	543	95.8	24	4.2	-	-	5	20.8	3	12.6	5	20.8	-	-	11	45.8	Other construction installation	
4330	การตกแต่งอาคารให้เสร็จสมบูรณ์	2,831	100.0	2,776	98.1	55	1.9	-	-	25	45.5	8	14.5	10	18.2	-	-	12	21.8	Building completion and finishing	
4390	กิจกรรมการก่อสร้างเฉพาะด้านอื่นๆ	415	100.0	379	91.3	36	8.7	8	22.2	10	27.8	6	16.7	-	-	1	2.8	11	30.5	Other specialized construction activities	

ตาราง 9 สถานประกอบการก่อสร้าง จำแนกตามการรับงานของรัฐ และประเภทอุตสาหกรรมก่อสร้าง ทั่วราชอาณาจักร พ.ศ. 2557

Table 9 Construction Establishments by Construct for the Government and Category of Construction Industry, Whole kingdom, 2014

รหัส Code	หมู่ย่อยอุตสาหกรรมก่อสร้าง	รวม Total		ไม่มีการรับงานจาก หน่วยงานของรัฐ No construction for the government		การรับงานจากหน่วยงานของรัฐ Construct for government														Category of construction industry
		จำนวน Number	ร้อยละ %	จำนวน Number	ร้อยละ %	รวม Total		<10%		10-19%		20-29%		30-39%		40-49%		≥50%		
						จำนวน	ร้อยละ	จำนวน	ร้อยละ	จำนวน	ร้อยละ	จำนวน	ร้อยละ	จำนวน	ร้อยละ	จำนวน	ร้อยละ	จำนวน	ร้อยละ	
						Number	%	Number	%	Number	%	Number	%	Number	%	Number	%	Number	%	
	รวม	33,057	100.0	30,058	90.9	2,999	9.1	333	11.1	475	15.8	297	9.9	171	5.7	136	4.6	1,586	52.9	Total
	41 การก่อสร้างอาคาร	17,655	100.0	16,494	93.4	1,161	6.6	77	6.6	203	17.5	84	7.3	67	5.8	49	4.2	680	58.6	Construction of buildings
4100	การก่อสร้างอาคาร	17,655	100.0	16,494	93.4	1,161	6.6	77	6.6	203	17.5	84	7.3	67	5.8	49	4.2	680	58.6	Construction of buildings
	42 งานวิศวกรรมโยธา	1,683	100.0	926	55.0	757	45.0	26	3.4	37	4.9	20	2.6	20	2.6	24	3.2	631	83.3	Civil engineering
4210	การก่อสร้างถนนและทางรถไฟ	908	100.0	274	30.2	634	69.8	6	0.9	16	2.5	17	2.7	15	2.4	23	3.6	558	87.9	Construction of roads and railways
4220	การก่อสร้างโครงการสาธารณูปโภค	702	100.0	597	85.0	105	15.0	20	19.0	20	19.0	3	2.9	5	4.8	-	-	57	54.3	Construction of utility projects
4290	การก่อสร้างโครงการวิศวกรรมโยธาอื่นๆ	73	100.0	55	75.3	18	24.7	-	-	1	5.6	-	-	-	-	1	5.6	16	88.8	Construction of other civil engineering projects
	43 งานก่อสร้างเฉพาะงาน	13,719	100.0	12,638	92.1	1,081	7.9	230	21.3	235	21.8	193	17.9	84	7.8	63	5.8	275	25.4	Specialized construction activities
4311	การรื้อถอน	45	100.0	43	95.6	2	4.4	-	-	2	100.0	-	-	-	-	-	-	-	-	Demolition
4312	การเตรียมสถานที่ก่อสร้าง	6,257	100.0	5,922	94.6	335	5.4	34	10.1	56	16.7	69	20.5	36	10.7	16	4.8	125	37.2	Site preparation
4321	การติดตั้งระบบไฟฟ้า	2,827	100.0	2,471	87.4	356	12.6	114	32.0	62	17.4	50	14.0	22	6.2	22	6.2	86	24.2	Electrical installation
4322	การติดตั้งระบบประปา ระบบทำความร้อนและระบบปรับอากาศ	777	100.0	679	87.4	98	12.6	16	16.2	33	33.3	14	14.1	2	2.0	7	7.1	27	27.3	Plumbing, heat and air-conditioning installation
4329	การติดตั้งสิ่งก่อสร้างอื่นๆ	567	100.0	537	94.7	30	5.3	6	19.4	4	12.9	19	61.3	-	-	-	-	2	6.4	Other construction installation
4330	การตกแต่งอาคารให้เสร็จสมบูรณ์	2,831	100.0	2,609	92.2	222	7.8	47	21.2	62	27.9	40	18.0	22	9.9	18	8.1	33	14.9	Building completion and finishing
4390	กิจกรรมการก่อสร้างเฉพาะด้านอื่นๆ	415	100.0	377	90.8	38	9.2	14	37.8	17	46.0	1	2.7	2	5.4	1	2.7	2	5.4	Other specialized construction activities

ตาราง 10 สถานประกอบการก่อสร้าง จำแนกตามความล่าช้าในการเบิกจ่ายจากรัฐ และประเภทอุตสาหกรรมก่อสร้าง ทวีราชอาณาจักร พ.ศ. 2557

Table 10 Construction Establishments by the Delay on Receiving Money After Charging and Category of Construction Industry, Whole kingdom, 2014

รหัส Code	หมู่ย่อยอุตสาหกรรมก่อสร้าง	จำนวน		ไม่มี		ความล่าช้าในการเบิกจ่ายเงินจากรัฐ (เดือน)												Category of construction industry
		สถานประกอบการ		ความล่าช้า		The delay on receiving money after charging (Months)												
		Number of establishments		No delay		รวม		1		2		3		4		> 5		
		จำนวน	ร้อยละ	จำนวน	ร้อยละ	จำนวน	ร้อยละ	จำนวน	ร้อยละ	จำนวน	ร้อยละ	จำนวน	ร้อยละ	จำนวน	ร้อยละ	จำนวน	ร้อยละ	
		Number	%	Number	%	Number	%	Number	%	Number	%	Number	%	Number	%	Number	%	
	รวม	2,999	100.0	646	21.5	2,353	78.5	1,113	47.3	576	24.5	413	17.5	91	3.9	161	6.8	Total
41	การก่อสร้างอาคาร	1,161	100.0	254	21.9	906	78.1	375	41.4	229	25.3	186	20.5	63	7.0	53	5.8	Construction of buildings
4100	การก่อสร้างอาคาร	1,161	100.0	254	21.9	906	78.1	375	41.4	229	25.3	186	20.5	63	7.0	53	5.8	Construction of buildings
42	งานวิศวกรรมโยธา	757	100.0	206	27.2	551	72.8	303	55.0	115	20.9	83	15.1	10	1.8	40	7.2	Civil engineering
4210	การก่อสร้างถนนและทางรถไฟ	634	100.0	179	28.2	455	71.8	261	57.2	90	19.7	69	15.1	7	1.6	29	6.4	Construction of roads and railways
4220	การก่อสร้างโครงการสาธารณูปโภค	105	100.0	24	22.9	81	77.1	38	47.0	24	29.6	10	12.3	3	3.7	6	7.4	Construction of utility projects
4290	การก่อสร้างโครงการวิศวกรรมโยธาอื่น ๆ	18	100.0	3	16.7	15	83.3	4	25.0	2	12.4	5	31.3	-	-	5	31.3	Construction of other civil engineering projects
43	งานก่อสร้างเฉพาะงาน	1,081	100.0	185	17.1	896	82.9	434	48.4	231	25.9	144	16.0	19	2.1	68	7.6	Specialized construction activities
4311	การรื้อถอน	2	100.0	-	-	2	100.0	2	100.0	-	-	-	-	-	-	-	-	Demolition
4312	การเตรียมสถานที่ก่อสร้าง	335	100.0	71	21.2	264	78.8	121	45.7	87	32.8	35	13.2	-	-	22	8.3	Site preparation
4321	การติดตั้งระบบไฟฟ้า	356	100.0	51	14.3	305	85.7	175	57.5	57	18.8	47	15.5	7	2.3	18	5.9	Electrical installation
4322	การติดตั้งระบบประปา ระบบทำความร้อน และระบบปรับอากาศ	98	100.0	7	7.1	92	92.9	24	26.3	27	29.8	32	35.1	1	1.1	7	7.7	Plumbing, heat and air-conditioning installation
4329	การติดตั้งสิ่งก่อสร้างอื่น ๆ	4	100.0	-	-	4	100.0	3	60.0	2	40.0	-	-	-	-	-	-	Other construction installation
4330	การตกแต่งอาคารให้เสร็จสมบูรณ์	6	100.0	-	-	6	100.0	2	33.3	-	-	4	66.7	-	-	-	-	Building completion and finishing
4390	กิจกรรมการก่อสร้างเฉพาะด้านอื่น ๆ																	Other specialized construction activities

ตาราง 11 สถานประกอบการก่อสร้าง จำแนกตามผลการดำเนินงานโดยรวมของสถานประกอบการในปี 2556 เปรียบเทียบกับปี 2555 และประเภทอุตสาหกรรมก่อสร้าง ทั่วราชอาณาจักร พ.ศ. 2557

Table 11 Construction Establishments by Opinion of Business Performance in 2013 Comparing with 2012 and Category of Construction Industry, Whole kingdom, 2014

รหัส Code	หมู่ย่อยอุตสาหกรรมก่อสร้าง	รวม		ดีขึ้นกว่าปี 2555		คงเดิม		ลดลงจากปี 2555		เพิ่งเริ่มดำเนินกิจการในปี 2556		Category of construction industry
		Total		Better than in 2012		Remain the same		Worse in than 2012		Just started the business in 2013		
		จำนวน Number	ร้อยละ %	จำนวน Number	ร้อยละ %	จำนวน Number	ร้อยละ %	จำนวน Number	ร้อยละ %	จำนวน Number	ร้อยละ %	
	รวม	33,057	100.0	6,928	21.0	13,288	40.2	12,666	38.3	175	0.5	Total
41	การก่อสร้างอาคาร	17,655	100.0	3,903	22.1	7,361	41.7	6,323	35.8	68	0.4	Construction of buildings
4100	การก่อสร้างอาคาร	17,655	100.0	3,903	22.1	7,361	41.7	6,323	35.8	68	0.4	Construction of buildings
42	งานวิศวกรรมโยธา	1,683	100.0	448	26.6	659	39.1	560	33.3	16	1.0	Civil engineering
4210	การก่อสร้างถนนและทางรถไฟ	908	100.0	273	30.0	314	34.6	314	34.6	8	0.8	Construction of roads and railways
4220	การก่อสร้างโครงการสาธารณูปโภค	702	100.0	152	21.6	316	45.0	225	32.1	9	1.3	Construction of utility projects
4290	การก่อสร้างโครงการวิศวกรรมโยธาอื่นๆ	73	100.0	23	31.5	29	39.7	21	28.8	-	-	Construction of other civil engineering projects
43	งานก่อสร้างเฉพาะงาน	13,719	100.0	2,577	18.8	5,268	38.4	5,783	42.1	90	0.7	Specialized construction activities
4311	การรื้อถอน	45	100.0	6	13.3	32	71.1	7	15.6	-	-	Demolition
4312	การเตรียมสถานที่ก่อสร้าง	6,257	100.0	792	12.7	2,492	39.8	2,929	46.8	44	0.7	Site preparation
4321	การติดตั้งระบบไฟฟ้า	2,827	100.0	799	28.3	976	34.5	1,040	36.8	12	0.4	Electrical installation
4322	การติดตั้งระบบประปา ระบบทำความร้อน และระบบปรับอากาศ	777	100.0	166	21.4	318	40.9	289	37.2	4	0.5	Plumbing, heat and air-conditioning installation
4329	การติดตั้งสิ่งก่อสร้างอื่นๆ	567	100.0	86	15.2	273	48.1	206	36.3	2	0.4	Other construction installation
4330	การตกแต่งอาคารให้เสร็จสมบูรณ์	2,831	100.0	588	20.8	1,025	36.2	1,193	42.1	25	0.9	Building completion and finishing
4390	กิจกรรมการก่อสร้างเฉพาะด้านอื่นๆ	415	100.0	139	33.5	153	36.9	119	28.6	4	1.0	Other specialized construction activities

ตาราง 12 สถานประกอบการก่อสร้าง จำแนกตามปัญหาในการดำเนินงานของสถานประกอบการ และประเภทอุตสาหกรรมก่อสร้าง ทั่วราชอาณาจักร พ.ศ. 2557

Table 12 Construction Establishments by Business Performance and Problem in the Operation and Category of Construction Industry, Whole Kingdom, 2014

รหัส Code	หมู่ย่อยอุตสาหกรรมก่อสร้าง	จำนวนสถาน ประกอบการ		ไม่มีปัญหา ในการดำเนินงาน		ปัญหาที่มี / Problems												Category of construction industry
		Number of establishments		No problems in the operation		รวม Total		ด้านการขาดแคลน แรงงาน Labor shortages		ราคาวัสดุ ก่อสร้าง Price of construction materials		การได้รับสินเชื่อ จากสถาบันการเงิน Accessibility to financial institute		ด้านการตลาด Marketing aspect		อื่นๆ Others		
		จำนวน Number	ร้อยละ %	จำนวน Number	ร้อยละ %	จำนวน Number	ร้อยละ %	จำนวน Number	ร้อยละ %	จำนวน Number	ร้อยละ %	จำนวน Number	ร้อยละ %	จำนวน Number	ร้อยละ %	จำนวน Number	ร้อยละ %	
	รวม	33,057	100.0	15,854	48.0	17,203	52.0	5,659	32.9	8,580	49.9	1,913	11.1	8,128	47.2	1,662	9.7	Total
41	การก่อสร้างอาคาร	17,655	100.0	8,735	49.5	8,920	50.5	3,666	41.1	4,841	54.3	1,086	12.2	3,337	37.4	794	8.9	Construction of buildings
4100	การก่อสร้างอาคาร	17,655	100.0	8,735	49.5	8,920	50.5	3,666	41.1	4,841	54.3	1,086	12.2	3,337	37.4	794	8.9	Construction of buildings
42	งานวิศวกรรมโยธา	1,683	100.0	744	44.2	939	55.8	399	42.5	665	70.8	188	20.0	383	40.8	63	6.7	Civil engineering
4210	การก่อสร้างถนนและทางรถไฟ	908	100.0	345	38.0	563	62.0	244	43.3	467	82.9	126	22.4	227	40.3	23	4.1	Construction of roads and railways
4220	การก่อสร้างโครงการสาธารณูปโภค	702	100.0	351	50.0	351	50.0	144	41.0	178	50.7	54	15.4	147	41.9	36	10.3	Construction of utility projects
4290	การก่อสร้างโครงการวิศวกรรมโยธาอื่นๆ	73	100.0	48	65.8	25	34.2	11	44.0	19	76.0	8	32.0	9	36.0	3	12.0	Construction of other civil engineering projects
43	งานก่อสร้างเฉพาะงาน	13,719	100.0	6,375	46.5	7,344	53.5	1,594	21.7	3,074	41.9	639	8.7	4,409	60.0	804	11.0	Specialized construction activities
4311	การรื้อถอน	45	100.0	30	66.7	15	33.3	7	46.7	6	40.0	2	13.3	5	33.3	1	6.7	Demolition
4312	การเตรียมสถานที่ก่อสร้าง	6,257	100.0	3,118	49.8	3,139	50.2	448	14.3	474	15.1	132	4.2	2,314	73.7	508	16.2	Site preparation
4321	การติดตั้งระบบไฟฟ้า	2,827	100.0	1,230	43.5	1,597	56.5	461	28.9	888	55.6	241	15.1	800	50.1	172	10.8	Electrical installation
4322	การติดตั้งระบบประปา ระบบทำความร้อน และระบบปรับอากาศ	777	100.0	321	41.3	456	58.7	155	34.0	227	49.8	107	23.5	251	55.0	17	3.7	Plumbing, heat and air-conditioning installation
4329	การติดตั้งสิ่งก่อสร้างอื่น ๆ	567	100.0	287	50.6	280	49.4	48	17.1	210	75.0	13	4.6	123	43.9	12	4.3	Other construction installation
4330	การตกแต่งอาคารให้เสร็จสมบูรณ์	2,831	100.0	1,161	41.0	1,670	59.0	392	23.5	1,141	68.3	125	7.5	855	51.2	88	5.3	Building completion and finishing
4390	กิจกรรมการก่อสร้างเฉพาะด้านอื่นๆ	415	100.0	226	54.5	189	45.5	83	44.0	129	68.3	17	9.0	61	32.3	7	3.7	Other specialized construction activities

หมายเหตุ : สถานประกอบการ 1 แห่ง สามารถตอบได้มากกว่า 1 ข้อ

Note : More than 1 characteristic can be done by an establishment

ตาราง 13 สถานประกอบการก่อสร้าง จำแนกตามความต้องการที่รัฐช่วยเหลือ และประเภทอุตสาหกรรมก่อสร้าง ทั่วราชอาณาจักร พ.ศ. 2557

Table 13 Construction Establishments by Government Measurement Needed and Category of Construction Industry, Whole kingdom, 2014

รหัส Code	จำนวนสถาน ประกอบการ Number of establishments	ไม่ต้องการ ที่จะให้ รัฐช่วยเหลือ The need for government support	ความช่วยเหลือที่สถานประกอบการต้องการจากหน่วยงานของรัฐ / Government measurement needed																								อื่น ๆ Other	Category of construction industry
			รวม Total		เพิ่ม สภาพคล่อง ทางการเงิน Increase liquidity		เพิ่มงบ ประมาณการ ลงทุนด้าน ก่อสร้างใน ภาครัฐ Increase government budget on construction		เร่งรัดการ เบิกจ่ายเงิน ค่าก่อสร้าง ของผู้จ้าง ในภาครัฐ Pay construction cost on time		จัดปัญหา เกี่ยวกับ การขนส่ง เข้า-ออก ท่าเรือ Reduce the complexity of the shipping		เพิ่มประสิทธิ ภาพด้าน ศุลกากร มูลค่าเพิ่ม ในภาครัฐ efficiency in custom System		เร่งรัดการ คืนภาษี มูลค่าเพิ่ม Urgent rebate on value added tax		ลดต้นทุน การดำเนินงาน Reduce cost of business operation such as materials, equipment		พัฒนาระบบ สาธารณูปโภค โครงสร้าง พื้นฐานต่างๆ Development of basic infrastructure		จัดปัญหา ทุจริต คอร์รัปชัน การเรียกผล ประโยชน์ได้ๆ ของหน่วย ราชการ Reduce corruption							
			จำนวน Number	ร้อยละ %	จำนวน Number	ร้อยละ %	จำนวน Number	ร้อยละ %	จำนวน Number	ร้อยละ %	จำนวน Number	ร้อยละ %	จำนวน Number	ร้อยละ %	จำนวน Number	ร้อยละ %	จำนวน Number	ร้อยละ %	จำนวน Number	ร้อยละ %	จำนวน Number	ร้อยละ %	จำนวน Number	ร้อยละ %	จำนวน Number	ร้อยละ %		
รวม	33,057	100.0	19,955	60.4	13,102	39.6	2,405	18.4	2,361	18.0	1,527	11.7	240	1.8	187	1.4	1,036	7.9	9,804	74.8	2,232	17.0	3,604	27.5	881	6.7	Total	
41 การก่อสร้างอาคาร	17,655	100.0	11,115	63.0	6,540	37.0	1,150	17.6	1,198	18.3	673	10.3	74	1.1	42	0.6	455	7.0	5,232	80.0	1,007	15.4	1,702	26.0	369	5.6	Construction of buildings	
4100 การก่อสร้างอาคาร	17,655	100.0	11,115	63.0	6,540	37.0	1,150	17.6	1,198	18.3	673	10.3	74	1.1	42	0.6	455	7.0	5,232	80.0	1,007	15.4	1,702	26.0	369	5.6	Construction of buildings	
42 งานวิศวกรรมโยธา	1,683	100.0	838	49.8	845	50.2	192	22.7	345	40.8	294	34.8	17	2.0	16	1.9	98	11.6	562	66.5	155	18.3	305	36.1	38	4.5	Civil engineering	
4210 การก่อสร้างถนนและ ทางรถไฟ	908	100.0	394	43.4	514	56.6	113	22.0	275	53.5	239	46.5	14	2.7	7	1.4	73	14.2	346	67.3	99	18.3	221	43.0	13	2.5	Construction of roads and railways	
4220 การก่อสร้างโครงการ สาธารณูปโภค	702	100.0	392	55.8	310	44.2	70	22.6	64	20.6	48	15.5	3	1.0	9	2.9	21	6.8	203	65.5	48	15.5	72	23.2	25	8.1	Construction of utility projects	
4290 การก่อสร้างโครงการ วิศวกรรมโยธาอื่นๆ	73	100.0	51	69.9	22	30.1	9	40.9	6	27.3	8	36.4	-	-	-	-	4	18.2	14	63.6	8	36.4	13	59.1	-	-	Construction of other civil engineering projects	
43 งานก่อสร้างเฉพาะงาน	13,719	100.0	8,002	58.3	5,717	41.7	1,063	18.6	818	14.3	560	9.8	149	2.6	129	2.3	483	8.5	4,010	70.2	1,069	18.7	1,596	27.9	474	8.3	Specialized construction activities	
4311 การรื้อถอน	45	100.0	35	77.8	10	22.2	4	40.0	-	-	-	-	-	-	-	-	2	20.0	7	70.0	5	50.0	7	70.0	-	-	Demolition	
4312 การเตรียมสถานที่ก่อสร้าง	6,257	100.0	3,751	60.0	2,506	40.0	503	20.1	353	14.1	235	9.4	24	1.0	37	1.5	147	5.9	1,585	63.2	577	23.0	790	31.5	283	11.3	Site preparation	
4321 การติดตั้งระบบไฟฟ้า	2,827	100.0	1,599	56.6	1,228	43.4	237	19.3	251	20.4	158	12.9	95	7.7	62	5.0	166	13.5	864	70.4	189	15.4	314	25.6	75	6.1	Electrical installation	
4322 การติดตั้งระบบประปา ระบบทำความร้อน และระบบปรับอากาศ	777	100.0	417	53.7	360	46.3	78	21.7	34	9.4	48	13.4	-	-	5	1.4	38	10.6	249	69.2	36	10.0	141	39.2	25	7.0	Plumbing, heat and air-conditioning installation	
4329 การติดตั้งสิ่งก่อสร้างอื่นๆ	567	100.0	276	48.7	291	51.3	50	17.3	14	4.7	21	7.2	8	2.7	5	1.7	15	5.3	245	84.3	60	20.6	65	22.2	5	1.6	Other construction installation	
4330 การตกแต่งอาคารให้ เสร็จสมบูรณ์	2,831	100.0	1,655	58.5	1,176	41.5	166	14.1	140	11.9	78	6.6	13	1.1	9	0.8	86	7.3	942	80.1	167	14.2	223	19.0	76	6.5	Building completion and finishing	
4390 กิจกรรมการก่อสร้างเฉพาะ ด้านอื่นๆ	415	100.0	270	65.0	145	35.0	25	17.2	26	17.9	20	13.8	10	6.9	12	8.3	28	19.3	118	81.4	36	24.8	57	39.3	9	6.2	Other specialized construction activities	

หมายเหตุ : สถานประกอบการ 1 แห่ง สามารถตอบได้มากกว่า 1 ข้อ

Note : More than 1 characteristic can be done by an establishment

ตาราง 14 ข้อมูลสถิติที่สำคัญ จำแนกตามประเภทอุตสาหกรรมก่อสร้าง ทั่วราชอาณาจักร พ.ศ. 2557

Table 14 Principal Statistics by Category of Construction Industry, Whole kingdom, 2014

(พันบาท : In Thousand Baht)

รหัส Code	ประเภทอุตสาหกรรม	จำนวนสถาน- ประกอบการ Number of establishments	จำนวน คนทำงาน Number of persons engaged	ลูกจ้าง Employees		มูลค่าการก่อสร้าง Value of gross output	ค่าใช้จ่าย Expenditures	มูลค่าเพิ่ม Value added	Category of construction industry
				จำนวน Number	ค่าตอบแทน แรงงาน Remuneration				
	รวม	33,057	372,003	335,598	48,437,142.9	445,227,409.8	299,237,297.0	145,990,112.9	Total
	41 การก่อสร้างอาคาร	17,655	242,483	223,114	32,299,658.7	261,098,236.8	174,841,977.0	86,256,259.8	Construction of buildings
4100	การก่อสร้างอาคาร	17,655	242,483	223,114	32,299,658.7	261,098,236.8	174,841,977.0	86,256,259.8	Construction of buildings
	42 งานวิศวกรรมโยธา	1,683	38,615	36,898	4,825,177.3	83,779,628.5	57,660,792.5	26,118,836.0	Civil engineering
4210	การก่อสร้างถนนและทางรถไฟ	908	28,638	27,691	3,424,022.5	60,808,209.6	41,504,509.3	19,303,700.2	Construction of roads and railways
4220	การก่อสร้างโครงการสาธารณูปโภค	702	8,493	7,776	1,141,909.1	18,887,715.8	13,312,665.9	5,575,049.9	Construction of utility projects
4290	การก่อสร้างโครงการวิศวกรรมโยธาอื่นๆ	73	1,484	1,431	259,245.7	4,083,703.2	2,843,617.3	1,240,085.9	Construction of other civil engineering projects
	43 งานก่อสร้างเฉพาะงาน	13,719	90,905	75,586	11,312,306.9	100,349,544.5	66,734,527.5	33,615,017.0	Specialized construction activities
4311	การรื้อถอน	45	707	669	89,629.8	295,673.9	191,349.9	104,324.0	Demolition
4312	การเตรียมสถานที่ก่อสร้าง	6,257	17,700	10,105	791,512.5	10,193,327.4	6,610,241.3	3,583,086.1	Site preparation
4321	การติดตั้งระบบไฟฟ้า	2,827	25,721	23,085	3,595,014.6	38,388,118.2	25,571,420.7	12,816,697.5	Electrical installation
4322	การติดตั้งระบบประปา ระบบทำความร้อน และระบบปรับอากาศ	777	7,414	6,840	1,021,377.4	11,886,438.1	8,125,635.1	3,760,803.0	Plumbing, heat and air-conditioning installation
4329	การติดตั้งสิ่งก่อสร้างอื่นๆ	567	3,826	3,089	403,310.9	5,365,873.5	3,640,320.2	1,725,553.3	Other construction installation
4330	การตกแต่งอาคารให้เสร็จสมบูรณ์	2,831	16,291	12,789	1,604,298.3	16,643,141.6	10,744,931.9	5,898,209.7	Building completion and finishing
4390	กิจกรรมการก่อสร้างเฉพาะด้านอื่นๆ	415	19,247	19,010	3,807,163.5	17,576,971.9	11,850,628.4	5,726,343.5	Other specialized construction activities

ตาราง 15 คนทำงานในสถานประกอบการก่อสร้าง จำแนกตามสถานภาพการทำงาน เพศ และประเภทอุตสาหกรรมก่อสร้าง ทั้งราชอาณาจักร พ.ศ. 2557

Table 15 Person Engaged in Construction Establishments by Work Status, Sex and Category of Construction Industry, Whole kingdom, 2014

รหัส Code	หมู่ย่อยอุตสาหกรรมก่อสร้าง	จำนวนสถาน- ประกอบการ Number of establishments	รวม Total			คนทำงานโดยไม่ได้รับ ค่าจ้าง เงินเดือน Unpaid workers			ลูกจ้าง Employees												Category of construction industry			
			รวม Total	ชาย Male	หญิง Female	รวม Total	ชาย Male	หญิง Female	รวม Total			คนงานก่อสร้าง Operatives			ผู้ประกอบวิชาชีพเฉพาะ Professional workers			ลูกจ้างอื่น ๆ Other employees						
									รวม Total	ชาย Male	หญิง Female	รวม Total	ชาย Male	หญิง Female	รวม Total	ชาย Male	หญิง Female	รวม Total	ชาย Male	หญิง Female		รวม Total	ชาย Male	หญิง Female
	รวม	33,057	372,003	283,177	88,826	36,406	29,756	6,650	335,598	253,422	82,176	270,443	210,113	60,330	20,123	16,829	3,294	45,031	26,480	18,552	Total			
41	การก่อสร้างอาคาร	17,655	242,483	181,382	61,101	19,369	16,118	3,252	223,114	165,264	57,849	185,382	139,777	45,605	11,542	9,432	2,110	26,189	16,055	10,134	Construction of buildings			
4100	การก่อสร้างอาคาร	17,655	242,483	181,382	61,101	19,369	16,118	3,252	223,114	165,264	57,849	185,382	139,777	45,605	11,542	9,432	2,110	26,189	16,055	10,134	Construction of buildings			
42	งานวิศวกรรมโยธา	1,683	38,615	29,315	9,300	1,717	1,305	413	36,898	28,011	8,887	28,228	22,391	5,836	2,761	2,282	479	5,909	3,337	2,572	Civil engineering			
4210	การก่อสร้างถนนและทางรถไฟ	908	28,638	21,565	7,074	947	654	293	27,691	20,910	6,781	22,374	17,598	4,776	1,771	1,382	389	3,546	1,931	1,616	Construction of roads and railways			
4220	การก่อสร้างโครงการสาธารณูปโภค	702	8,493	6,626	1,867	717	611	107	7,776	6,016	1,760	4,705	3,892	813	918	836	81	2,152	1,287	865	Construction of utility projects			
4290	การก่อสร้างโครงการวิศวกรรมโยธาอื่นๆ	73	1,484	1,125	360	53	40	13	1,431	1,085	346	1,148	902	247	73	64	9	210	119	91	Construction of other civil engineering projects			
43	งานก่อสร้างเฉพาะงาน	13,719	90,905	72,480	18,425	15,319	12,334	2,985	75,586	60,147	15,440	56,833	47,945	8,888	5,820	5,114	706	12,934	7,088	5,846	Specialized construction activities			
4311	การรื้อถอน	45	707	622	85	39	30	9	669	592	77	599	549	50	17	11	6	54	32	22	Demolition			
4312	การเตรียมสถานที่ก่อสร้าง	6,257	17,700	15,873	1,827	7,595	6,490	1,105	10,105	9,383	721	8,724	8,240	484	134	113	21	1,247	1,031	216	Site preparation			
4321	การติดตั้งระบบไฟฟ้า	2,827	25,721	20,465	5,256	2,636	2,138	498	23,085	18,326	4,758	15,077	13,298	1,779	2,921	2,583	338	5,087	2,445	2,642	Electrical installation			
4322	การติดตั้งระบบประปา ระบบทำความร้อนและระบบปรับอากาศ	777	7,414	6,035	1,378	573	457	116	6,840	5,578	1,262	4,466	4,022	443	963	902	61	1,411	653	758	Plumbing, heat and air-conditioning installation			
4329	การติดตั้งสิ่งก่อสร้างอื่นๆ	567	3,826	2,823	1,003	737	496	241	3,089	2,328	762	2,255	1,899	357	176	139	36	658	289	369	Other construction installation			
4330	การตกแต่งอาคารให้เสร็จสมบูรณ์	2,831	16,291	13,001	3,290	3,502	2,542	960	12,789	10,459	2,330	10,180	8,832	1,348	675	576	99	1,934	1,051	882	Building completion and finishing			
4390	กิจกรรมการก่อสร้างเฉพาะด้านอื่นๆ	415	19,247	13,661	5,586	237	180	56	19,010	13,480	5,530	15,532	11,105	4,428	934	789	145	2,544	1,587	957	Other specialized construction activities			

ตาราง 16 วันทำงานต่อสัปดาห์ ชั่วโมงทำงานเฉลี่ยต่อวันของคนทำงาน และ ประเภทอุตสาหกรรมก่อสร้าง ทัวราชอาณาจักร พ.ศ. 2557

Table 16 Working Days per Week, Working Hours per Day of Employees and Category of Construction Industry, Whole Kingdom, 2014

รหัส Code	หน่วยอุตสาหกรรมก่อสร้าง Number of establishments	คนทำงานโดยไม่ได้รับค่าจ้าง/เงินเดือน Unpaid working						คนงานก่อสร้าง Operatives						ผู้ประกอบการวิชาชีพเฉพาะ						ลูกจ้างอื่นๆ						Category of construction industry	
		วันทำงานต่อสัปดาห์			ชั่วโมงทำงานเฉลี่ยต่อคน			วันทำงานต่อคน			ชั่วโมงทำงานเฉลี่ยต่อคน			วันทำงานต่อคน			ชั่วโมงทำงานเฉลี่ยต่อคน			วันทำงานต่อคน			ชั่วโมงทำงานเฉลี่ยต่อคน				
		≤ 5	6	7	< 8	8 - 10	11 - 12	≤ 5	6	7	< 8	8 - 10	11 - 12	≤ 5	6	7	< 8	8 - 10	11 - 12	≤ 5	6	7	< 8	8 - 10	11 - 12		
	รวม	33,057	6,535	16,584	5,374	2,356	26,070	66	3,593	17,653	4,198	1,018	24,306	121	261	3,283	203	161	3,570	16	662	3,630	276	162	4,389	18	Total
	41 การก่อสร้างอาคาร	17,655	2,710	9,106	3,495	830	14,454	29	1,915	10,467	2,990	511	14,792	69	73	1,811	130	86	1,919	8	169	1,620	61	38	1,809	4	Construction of buildings
4100	การก่อสร้างอาคาร	17,655	2,710	9,106	3,495	830	14,454	29	1,915	10,467	2,990	511	14,792	69	73	1,811	130	86	1,919	8	169	1,620	61	38	1,809	4	Construction of buildings
	42 งานวิศวกรรมโยธา	1,683	309	688	218	132	1,080	4	239	1,092	233	74	1,468	21	29	391	33	25	424	4	68	406	38	31	478	4	Civil engineering
4210	การก่อสร้างถนนและ ทางรถไฟ	908	77	402	128	60	547	-	45	690	157	27	847	17	20	276	33	21	304	4	14	273	30	24	291	4	Construction of roads and railways
4220	การก่อสร้างโครงการ สาธารณูปโภค	702	230	254	84	67	496	4	191	341	70	44	555	4	7	98	-	1	104	-	45	116	8	6	162	-	Construction of utility projects
4290	การก่อสร้างโครงการ วิศวกรรมโยธาอื่นๆ	73	2	32	6	4	36	-	2	61	6	3	66	-	2	16	-	2	16	-	9	17	-	1	24	-	Construction of other civil engineering projects
	43 งานก่อสร้างเฉพาะงาน	13,719	3,516	6,790	1,660	1,395	10,537	34	1,440	6,094	975	432	8,046	31	159	1,081	41	50	1,227	4	426	1,604	176	93	2,102	11	Specialized construction activities
4311	การรื้อถอน	45	4	25	2	-	31	-	4	39	2	1	44	-	2	5	-	-	7	-	2	7	-	-	9	-	Demolition
4312	การเตรียมสถานที่ก่อสร้าง	6,257	2,213	2,775	1,146	874	5,239	20	678	1,608	592	148	2,712	17	5	51	6	4	58	-	111	229	124	63	401	-	Site preparation
4321	การติดตั้งระบบไฟฟ้า	2,827	590	1,275	217	282	1,795	5	321	1,410	113	142	1,702	1	77	522	26	28	595	3	170	595	33	8	787	3	Electrical installation
4322	การติดตั้งระบบประปา ระบบทำความร้อน และระบบปรับอากาศ	777	58	404	14	37	438	-	58	559	21	22	616	-	23	155	-	10	169	-	49	254	3	9	297	-	Plumbing, heat and air-conditioning installation
4329	การติดตั้งสิ่งก่อสร้างอื่นๆ	567	81	398	20	17	480	1	27	348	17	5	387	-	-	57	-	-	57	-	9	94	-	1	101	1	Other construction installation
4330	การตกแต่งอาคารให้เสร็จ สมบูรณ์	2,831	542	1,769	251	179	2,377	7	319	1,786	204	112	2,189	7	26	202	1	9	220	1	63	290	12	12	351	2	Building completion and finishing
4390	กิจกรรมการก่อสร้างเฉพาะ ด้านอื่นๆ	415	28	144	10	5	176	1	33	344	27	3	395	6	25	89	8	-	122	-	23	137	4	1	157	5	Other specialized construction activities

ตาราง 17 ค่าตอบแทนแรงงานในปี 2556 จำแนกตามประเภทอุตสาหกรรมก่อสร้าง ทั่วราชอาณาจักร พ.ศ. 2557

Table 17 Remuneration in 2013 by Category of Construction Industry, Whole kingdom, 2014

(พันบาท : In Thousand Baht)

รหัส Code	หมู่ย่อยอุตสาหกรรมก่อสร้าง Number of establishments	จำนวน สถาน- ประกอบการ Number of employees	จำนวน ลูกจ้าง Total	คนงานก่อสร้าง Operatives						ผู้ประกอบวิชาชีพเฉพาะและลูกจ้างอื่นๆ Professional works and other employees						Category of construction industry	
				รวม Total	ค่าจ้าง เงินเดือน Wages, salaries	ค่าล่วงเวลา โบนัส ฯลฯ Overtime, bonus and attendant allowance	สวัสดิการและผลประโยชน์ ตอบแทน Fringe benefits		เงินที่สถาน - ประกอบการ จ่ายสมทบเข้า กองทุนเพื่อการ ประกันสังคม Employer's contribution to social security	รวม Total	ค่าจ้าง เงินเดือน Wages, salaries	ค่าล่วงเวลา โบนัส ฯลฯ Overtime, bonus and attendant allowance	สวัสดิการและผลประโยชน์ ตอบแทน Fringe benefits		เงินที่สถาน - ประกอบการ จ่ายสมทบเข้า กองทุนเพื่อการ ประกันสังคม Employer's contribution to social security		
							ค่ารักษา พยาบาล Medical care	อื่น ๆ Others					ค่ารักษา พยาบาล Medical care	อื่น ๆ Others			
	รวม	33,057	335,598	48,437,142.9	32,590,657.1	26,653,155.7	4,727,787.9	63,017.7	385,069.9	761,626.0	15,846,485.8	12,780,631.1	2,193,370.4	91,418.1	262,132.5	518,933.8	Total
41	การก่อสร้างอาคาร	17,655	223,114	32,299,658.7	21,835,366.5	17,620,136.4	3,529,603.0	34,054.8	178,292.5	473,279.8	10,464,292.1	8,550,887.5	1,446,193.3	54,671.0	120,139.1	292,401.3	Construction of buildings
4100	การก่อสร้างอาคาร	17,655	223,114	32,299,658.7	21,835,366.5	17,620,136.4	3,529,603.0	34,054.8	178,292.5	473,279.8	10,464,292.1	8,550,887.5	1,446,193.3	54,671.0	120,139.1	292,401.3	Construction of buildings
42	งานวิศวกรรมโยธา	1,683	36898	4,825,177.3	3,086,932.6	2,815,036.5	150,345.8	5,440.3	25,144.0	90,966.0	1,738,244.7	1,359,603.2	258,502.5	9,970.0	43,873.4	66,295.6	Civil engineering
4210	การก่อสร้างถนนและทางรถไฟ	908	27691	3,424,022.5	2,468,798.0	2,242,588.6	121,887.0	4,149.7	20,557.6	79,615.2	955,224.5	823,739.0	74,904.3	1,444.9	13,258.2	41,878.1	Construction of roads and railroads
4220	การก่อสร้างโครงการสาธารณูปโภค	702	7,776	1,141,909.1	461,141.7	418,428.7	27,908.4	1,027.6	4,403.1	9,374.0	680,767.5	453,132.9	166,995.8	8,465.9	30,553.8	21,619.1	Construction of utility projects
4290	การก่อสร้างโครงการวิศวกรรมโยธาอื่นๆ	73	1,431	259,245.7	156,992.9	154,019.3	550.5	263.0	183.3	1,976.8	102,252.8	82,731.2	16,602.5	59.2	61.4	2,798.5	Construction of other civil engineering projects
43	งานก่อสร้างเฉพาะงาน	13,719	75,586	11,312,306.9	7,668,358.0	6,217,982.8	1,047,839.0	23,522.6	181,633.4	197,380.2	3,643,949.0	2,870,140.5	488,674.6	26,777.1	98,120.0	160,236.9	Specialized construction activities
4311	การรื้อถอน	45	669	89,629.8	74,300.7	62,493.6	8,693.4	93.6	438.7	2,581.3	15,329.2	13,995.9	526.7	-	211.2	595.4	Demolition
4312	การเตรียมสถานที่ก่อสร้าง	6,257	10,105	791,512.5	667,456.1	622,522.0	13,433.5	924.0	21,053.9	9,522.6	124,056.4	111,558.0	4,575.0	711.0	2,978.5	4,233.9	Site preparation
4321	การติดตั้งระบบไฟฟ้า	2,827	23,085	3,595,014.6	1,996,200.5	1,660,416.1	191,998.8	11,756.1	63,949.5	68,080.1	1,598,814.1	1,241,427.6	247,757.4	17,056.7	27,565.1	65,007.3	Electrical installation
4322	การติดตั้งระบบประปา ระบบทำความร้อน และระบบปรับอากาศ	777	6,840	1,021,377.4	681,776.7	590,867.2	59,462.0	1,457.1	10,178.2	19,812.1	339,600.7	257,655.4	36,595.3	2,061.9	25,319.8	17,968.3	Plumbing, heat and air-conditioning installation
4329	การติดตั้งสิ่งก่อสร้างอื่นๆ	567	3,089	403,310.9	262,846.9	235,025.2	15,458.4	183.0	2,622.2	9,558.1	140,464.0	115,703.5	15,852.1	88.8	2,408.1	6,411.6	Other construction installation
4330	การตกแต่งอาคารให้เสร็จสมบูรณ์	2,831	12,789	1,604,298.3	1,061,581.6	918,629.1	69,867.1	8,141.8	38,975.5	25,968.2	542,716.7	458,213.0	58,355.1	1,146.3	7,427.5	17,574.9	Building completion and finishing
4390	กิจกรรมการก่อสร้างเฉพาะด้านอื่นๆ	415	19,010	3,807,163.5	2,924,195.6	2,128,029.6	688,925.8	967.0	44,415.4	61,857.9	882,967.9	671,587.1	125,013.1	5,712.5	32,209.7	48,445.5	Other specialized construction activities

ตาราง 18 ค่าใช้จ่ายทั้งสิ้นของสถานประกอบการก่อสร้างในปี 2556 จำแนกตามประเภทอุตสาหกรรมก่อสร้าง ทัวราชอาณาจักร พ.ศ. 2557

Table 18 Total Expenses of Construction Establishments in 2013 by Category of Construction Industry, Whole kingdom, 2014

(พันบาท : In Thousand Baht)

รหัส Code	ประเภทอุตสาหกรรมก่อสร้าง	จำนวนสถาน- ประกอบการ Number of establishments	ค่าใช้จ่าย Expenses of construction establishments							Category of construction industry
			รวม Total	ค่าซื้อวัสดุก่อสร้าง และอุปกรณ์ที่ใช้ ในการก่อสร้าง Purchase of construction materials and components	ค่าไฟฟ้า น้ำประปา และ ค่าเชื้อเพลิง Cost of electricity, water supply and fuels	ค่าจ้างเหมาจ่ายให้ สถานประกอบการ อื่นดำเนินการให้ Cost of contract and commission work	ค่าใช้จ่ายใน การบำรุงรักษา และซ่อมแซม เครื่องจักรฯ Cost of repair and maintenance work done by others	ค่าใช้จ่าย อื่นๆ Others expenses	ค่าใช้จ่าย ในการดำเนิน กิจการ Others operating expenses	
	รวม	33,057	303,324,594.4	205,562,777.6	15,141,853.0	45,637,833.5	5,521,684.3	9,229,860.3	22,230,585.8	Total
41	การก่อสร้างอาคาร	17,655	178,057,764.3	123,352,871.2	6,280,426.8	26,825,646.9	2,274,284.1	6,646,534.3	12,678,001.0	Construction of buildings
4100	การก่อสร้างอาคาร	17,655	178,057,764.3	123,352,871.2	6,280,426.8	26,825,646.9	2,274,284.1	6,646,534.3	12,678,001.0	Construction of buildings
42	งานวิศวกรรมโยธา	1,683	58,748,633.2	37,039,339.8	4,776,808.0	10,523,583.0	1,704,610.7	1,531,010.4	3,173,281.4	Civil engineering
4210	การก่อสร้างถนนและทางรถไฟ	908	42,469,149.3	29,074,292.5	4,328,345.2	4,760,003.5	1,585,263.4	875,479.6	1,845,765.1	Construction of roads and railways
4220	การก่อสร้างโครงการสาธารณูปโภค	702	13,432,506.7	6,219,166.7	260,332.0	5,257,589.3	84,876.1	649,764.1	960,778.5	Construction of utility projects
4290	การก่อสร้างโครงการวิศวกรรมโยธาอื่นๆ	73	2,846,977.2	1,745,880.5	188,130.8	505,990.2	34,471.2	5,766.7	366,737.8	Construction of other civil engineering projects
43	งานก่อสร้างเฉพาะงาน	13,719	66,518,197.0	45,170,566.6	4,084,618.2	8,288,603.6	1,542,789.5	1,052,315.6	6,379,303.4	Specialized construction activities
4311	การรื้อถอน	45	189,134.7	118,197.4	13,362.9	30,180.0	10,247.3	100.0	17,047.1	Demolition
4312	การเตรียมสถานที่ก่อสร้าง	6,257	6,508,506.0	3,868,069.4	1,191,469.7	369,863.5	418,489.9	68,551.8	592,061.7	Site preparation
4321	การติดตั้งระบบไฟฟ้า	2,827	25,314,809.3	17,590,266.7	995,261.0	4,074,391.8	228,823.1	155,607.6	2,270,459.1	Electrical installation
4322	การติดตั้งระบบประปา ระบบทำความร้อน และระบบปรับอากาศ	777	8,161,093.8	5,580,319.4	371,319.9	1,553,387.0	113,684.8	58,285.6	484,097.1	Plumbing, heat and air-conditioning installation
4329	การติดตั้งสิ่งก่อสร้างอื่นๆ	567	3,663,195.6	2,598,907.6	327,936.6	458,602.2	46,697.7	66,723.4	164,328.1	Other construction installation
4330	การตกแต่งอาคารให้เสร็จสมบูรณ์	2,831	10,582,328.4	8,105,767.8	434,153.9	1,038,279.9	126,595.2	47,783.0	829,748.6	Building completion and finishing
4390	กิจกรรมการก่อสร้างเฉพาะด้านอื่นๆ	415	12,099,129.2	7,309,038.2	751,114.2	763,899.2	598,251.6	655,264.2	2,021,561.8	Other specialized construction activities

ตาราง 19 ค่าซื้อวัสดุก่อสร้างและอุปกรณ์ที่ใช้ในการก่อสร้างในปี 2556 จำแนกตามประเภทอุตสาหกรรมก่อสร้าง ทั้งราชอาณาจักร พ.ศ. 2557

Table 19 Purchase of Construction Materials and Components in 2013 by Category of Construction Industry, Whole kingdom, 2014

(พันบาท : In Thousand Baht)

รหัส Code	ประเภทอุตสาหกรรม Category of construction industry	จำนวนสถาน- ประกอบการ Number of establishments	รวม Total	ไม้ Timber	ปูนซีเมนต์ และคอนกรีต สำเร็จรูป Cement and concrete	เหล็ก Metal	หิน และดิน Metal and Soil	ทราย และลูกรัง Sand and Soil aggregate	ยาง แอสฟัลต์ Asphalt	วัสดุ และ อุปกรณ์อื่นๆ Other materials and components	
	รวม	33,057	205,562,777.6	15,885,822.3	54,129,576.0	44,172,356.5	16,060,778.0	11,062,638.1	6,818,483.7	57,433,122.8	Total
41	การก่อสร้างอาคาร	17,655	123,352,871.2	13,048,563.8	41,559,377.9	31,916,368.6	8,886,286.9	6,488,251.5	2,252,038.1	19,201,984.3	Construction of buildings
4100	การก่อสร้างอาคาร	17,655	123,352,871.2	13,048,563.8	41,559,377.9	31,916,368.6	8,886,286.9	6,488,251.5	2,252,038.1	19,201,984.3	Construction of buildings
42	งานวิศวกรรมโยธา	1,683	37,039,339.8	1,979,844.6	9,719,459.7	7,570,646.6	4,580,091.0	3,550,184.1	4,363,868.3	5,275,245.6	Civil engineering
4210	การก่อสร้างถนนและทางรถไฟ	908	29,074,292.5	1,385,492.4	7,655,028.8	5,819,894.9	4,153,399.7	3,122,478.4	4,035,456.9	2,902,541.5	Construction of roads and railways
4220	การก่อสร้างโครงการสาธารณูปโภค	702	6,219,166.7	489,725.3	1,617,447.4	1,315,368.9	361,467.2	344,816.3	169,361.6	1,920,980.1	Construction of utility projects
4290	การก่อสร้างโครงการวิศวกรรมโยธาอื่น ๆ	73	1,745,880.5	104,626.9	446,983.5	435,382.9	65,224.1	82,889.3	159,049.9	451,723.9	Construction of other civil engineering projects
43	งานก่อสร้างเฉพาะงาน	13,719	45,170,566.6	857,413.9	2,850,738.5	4,685,341.3	2,594,400.1	1,024,202.6	202,577.4	32,955,893.0	Specialized construction activities
4311	การรื้อถอน	45	118,197.4	3,026.3	4,526.0	3,222.9	336.0	280.0	-	106,806.3	Demolition
4312	การเตรียมสถานที่ก่อสร้าง	6,257	3,868,069.4	61,938.8	340,153.9	248,560.0	2,011,047.1	762,789.1	19,255.3	424,325.4	Site preparation
4321	การติดตั้งระบบไฟฟ้า	2,827	17,590,266.7	190,359.4	273,722.0	671,417.1	192,797.5	160,598.7	7,496.1	16,093,875.8	Electrical installation
4322	การติดตั้งระบบประปา ระบบทำความร้อน และระบบปรับอากาศ	777	5,580,319.4	39,175.8	166,078.0	148,786.5	44,070.1	29,158.9	130,226.8	5,022,823.5	Plumbing, heat and air-conditioning installation
4329	การติดตั้งสิ่งก่อสร้างอื่น ๆ	567	2,598,907.6	1,904.7	634.6	818,145.0	346.1	30.1	765.9	1,777,081.2	Other construction installation
4330	การตกแต่งอาคารให้เสร็จสมบูรณ์	2,831	8,105,767.8	416,811.9	187,327.9	711,615.9	36,097.5	25,924.4	41,682.0	6,686,308.4	Building completion and finishing
4390	กิจกรรมการก่อสร้างเฉพาะด้านอื่น ๆ	415	7,309,038.2	144,197.0	1,878,296.1	2,083,594.0	309,705.9	45,421.4	3,151.4	2,844,672.4	Other specialized construction activities

ตาราง 20 ค่าใช้จ่ายในการดำเนินงานของสถานประกอบการในปี 2556 จำแนกตามประเภทอุตสาหกรรมก่อสร้าง ทวีราชอาณาจักร พ.ศ. 2557

Table 20 Other Operating Expenses of Construction Establishments in 2013 by Category of Construction Industry, Whole Kingdom, 2014

(พันบาท : In Thousand Baht)

รหัส Code	ประเภทอุตสาหกรรมก่อสร้าง Construction Industry	จำนวน สถาน- ประกอบ การ Number of establish- ments	รวม Total	ค่าไฟฟ้า Electricity	ค่าน้ำประปา Water supply	ค่าไปรษณีย์ ค่าโทรศัพท์ ค่าโทรสาร และ ค่าอินเทอร์เน็ต Postage telegram, telephone, facsimile and Internet	ค่าใช้จ่ายเกี่ยว กับการบำรุง รักษาอุปกรณ์ คอมพิวเตอร์ และ เครื่องพิมพ์ Repair and maintenance of computer accessories materials	ค่าเครื่องเขียน แบบพิมพ์ หนังสือพิมพ์ และ วัสดุสิ้นเปลือง Stationery and wastage materials	ค่าทำบัญชี ค่าบริการ ค่าหน่วยความ ยัติ บัญชี Accountancy and consulting services	ค่าใช้จ่ายในการ ฝึกอบรม ค่าวิจัย วางแผนและพัฒนา Cost of training, research, planning and development	ค่าโฆษณา/ ค่าเบี้ยประกัน ค่าขนส่ง Insurance Transportation	ค่าเช่าอาคาร อาคารพร้อมที่ดิน ยานพาหนะ เครื่องจักร ฯลฯ Rent on building, vehicles, machinery etc.	ค่าเช่าที่ดิน ค่าดอกเบี้ยจ่าย หนี้สูญ Rent on land Interest paid Bad debt	ขาดทุน จากการ เปลี่ยนแปลง อัตรา แลกเปลี่ยน เงิน Loss of currency exchange	อื่นๆ Others	Category of construction industry				
	รวม	33,057	22,230,585.8	2,265,887.2	668,265.2	858,597.3	290,955.0	672,113.2	877,458.7	128,909.8	582,014.8	1,114,281.4	1,589,072.1	2,916,973.4	176,248.3	2,701,799.1	872,037.6	290,401.4	6,225,571.3	Total
41	การก่อสร้างอาคาร	17,655	12,678,001.0	1,257,711.4	401,282.5	459,405.3	163,216.2	370,035.7	498,929.6	60,634.1	441,460.0	611,813.3	809,750.4	1,225,369.4	94,146.1	1,935,785.7	529,181.8	242,301.0	3,576,978.5	Construction of buildings
4100	การก่อสร้างอาคาร	17,655	12,678,001.0	1,257,711.4	401,282.5	459,405.3	163,216.2	370,035.7	498,929.6	60,634.1	441,460.0	611,813.3	809,750.4	1,225,369.4	94,146.1	1,935,785.7	529,181.8	242,301.0	3,576,978.5	Construction of buildings
42	งานวิศวกรรมโยธา	1,683	3,173,281.4	399,083.9	112,088.6	105,428.4	58,624.8	89,021.7	138,765.0	29,867.7	56,632.4	172,284.2	306,257.7	315,263.3	11,984.2	383,861.5	175,202.3	8,121.1	810,794.5	Civil engineering
4210	การก่อสร้างถนนและ ทางรถไฟ	908	1,845,765.1	312,896.9	82,295.9	62,209.5	22,539.8	51,747.1	59,954.7	6,256.5	22,031.8	124,593.0	253,072.5	180,108.2	8,048.1	229,303.7	29,542.9	231.1	400,933.5	Construction of roads and railways
4220	การก่อสร้างโครงการ สาธารณูปโภค	702	960,778.5	41,079.3	10,316.5	29,244.0	11,843.4	29,902.6	54,239.3	6,832.2	10,180.2	27,479.8	24,486.2	106,605.5	3,876.0	144,388.1	141,475.2	7,132.7	311,697.6	Construction of utility projects
4290	การก่อสร้างโครงการ วิศวกรรมโยธาอื่นๆ	73	366,737.8	45,107.7	19,476.2	13,974.9	24,241.6	7,372.1	24,571.0	16,779.1	24,420.4	20,211.5	28,699.1	28,549.6	60.0	10,169.8	4,184.2	757.3	98,163.4	Construction of other civil engineering projects
43	งานก่อสร้างเฉพาะงาน	13,719	6,379,303.4	609,091.9	154,894.1	293,763.7	69,114.0	213,055.8	239,764.0	38,408.0	83,922.4	330,183.8	473,064.0	1,376,340.7	70,118.0	382,151.9	167,653.6	39,979.4	1,837,798.3	Specialized construction activities
4311	การรื้อถอน	45	17,047.1	2,387.2	757.4	2,014.8	129.3	669.9	893.0	-	86.5	2,013.1	2,525.4	3,962.3	3.0	1,470.0	10.0	-	125.2	Demolition
4312	การเตรียมสถานที่ก่อสร้าง	6,257	592,061.7	79,739.6	33,154.1	44,009.7	2,853.5	11,785.4	10,610.5	774.7	5,081.3	94,487.0	62,460.1	88,136.7	3,884.2	44,810.5	25,119.3	1,204.6	83,950.7	Site preparation
4321	การติดตั้งระบบไฟฟ้า	2,827	2,270,459.1	192,905.2	38,607.8	90,103.2	35,792.2	93,295.2	100,222.8	17,816.6	22,099.1	88,426.0	183,303.9	700,775.5	20,118.5	122,822.1	33,242.4	19,663.0	511,265.6	Electrical installation
4322	การติดตั้งระบบประปา ระบบทำความร้อน และ ระบบปรับอากาศ	777	484,097.1	90,888.2	21,831.7	27,911.2	5,330.6	19,483.4	28,085.0	5,934.1	3,619.8	21,259.8	49,625.7	120,258.1	1,024.8	32,742.4	11,487.3	6,626.3	37,988.4	Plumbing, heat and air-conditioning installation
4329	การติดตั้งสิ่งก่อสร้างอื่นๆ	567	164,328.1	21,059.4	3,613.9	19,805.6	1,743.4	2,459.6	10,127.8	442.7	7,938.9	15,152.9	22,288.9	38,537.5	6,047.4	2,386.9	4,829.1	20.0	7,874.4	Other construction installation
4330	การตกแต่งอาคารให้เสร็จ สมบูรณ์	2,831	829,748.6	105,979.1	24,602.2	43,416.9	11,416.5	54,446.0	30,606.4	4,308.7	24,278.8	46,552.2	76,512.1	170,599.8	23,131.9	29,936.5	31,381.3	3,981.6	148,598.7	Building completion and finishing
4390	กิจกรรมการก่อสร้างเฉพาะ ด้านอื่นๆ	415	2,021,561.8	116,133.2	32,327.1	66,502.4	11,848.6	30,916.4	59,218.5	9,131.2	20,818.0	62,292.8	76,347.9	254,070.8	15,908.2	147,983.5	61,584.2	8,483.9	1,047,995.3	Other specialized construction activities

ตาราง 21 รายรับทั้งสิ้นของสถานประกอบการก่อสร้างในปี 2556 จำแนกตามประเภทอุตสาหกรรมก่อสร้าง ทั้งราชอาณาจักร พ.ศ. 2557

Table 21 Total Receipts of Construction Establishments in 2013 by Category of Construction Industry, Whole Kingdom, 2014

		(พันบาท : In Thousand Baht)																				
รหัส Code	ประเภทอุตสาหกรรมก่อสร้าง Construction Industry	จำนวน สถาน- ประกอบการ Number of establishments	รวม Total	มูลค่าการก่อสร้าง Value of construction		รายรับ จากการ รับเหมา เฉพาะ Receipts from subcontractor only labour	รายรับจาก การรื้อถอน Receipts from Demolition	รายรับจาก การเตรียม สถานที่ ก่อสร้าง Receipts from site preparation	รายรับจาก การติดตั้ง ระบบไฟฟ้า ระบบประปา ความร้อน และระบบ ปรับอากาศ Receipts from electrical installation and plumbing, heat and air- conditioning installation	รายรับจาก การติดตั้ง สิ่งก่อสร้าง ระบบประปา อื่น ๆ Receipts from other construction install ation	รายรับจาก การก่อสร้างอาคาร ให้สมบูรณ์ Receipts from building completion and finishing	รายรับจาก กิจกรรม ก่อสร้าง เฉพาะงานอื่นๆ Receipts from other specialized construction activities	รายรับ จากการ พัฒนาที่ดิน และการ แบ่งขาย ที่ดิน Receipts from land subdivision with land improvement	รายรับ จากการ ให้บริการ บำรุง รักษา อาคาร หรือ ยานพาหนะ Receipts from rent on land machinery equipment, and vehicles	รายรับ จากการ ให้เช่า ที่ดิน Receipts from land	รายรับ จากการ ให้เช่า อาคาร หรือ ยานพาหนะ Receipts from machinery equipment, and vehicles	เงินปันผล Dividend	ดอกเบี้ย Interest	กำไรจากการ เปลี่ยนแปลง อัตรา แลกเปลี่ยน Gain from currency exchange	รายรับอื่นๆ Other receipts	Category of Construction Industry,	
				สิ่งก่อสร้าง ที่เป็นอาคาร Building constructions	สิ่งก่อสร้าง ที่ไม่ใช่อาคาร Heavy constructions																	
				จำนวน สถาน- ประกอบการ Number of establishments	รวม Total																	
	รวม	33,057	446,242,794.5	237,027,873.1	81,285,956.8	16,787,727.0	401,905.4	8,432,287.2	35,002,443.3	12,452,422.4	5,189,309.7	22,576,431.9	19,419,110.8	2,091,840.9	204,784.0	58,521.3	804,903.1	26,134.1	826,197.1	104,532.3	3,550,414.5	Total
41	การก่อสร้างอาคาร	17,655	261,732,407.7	229,346,554.2	9,716,913.9	9,969,509.6	89,078.2	355,370.6	65,260.9	57,891.0	53,366.6	6,735,686.7	2,233,001.1	992,601.3	4,560.5	57,862.3	334,882.6	4,387.6	560,851.0	11,070.1	1,143,559.9	Construction of buildings
4100	การก่อสร้างอาคาร	17,655	261,732,407.7	229,346,554.2	9,716,913.9	9,969,509.6	89,078.2	355,370.6	65,260.9	57,891.0	53,366.6	6,735,686.7	2,233,001.1	992,601.3	4,560.5	57,862.3	334,882.6	4,387.6	560,851.0	11,070.1	1,143,559.9	Construction of buildings
42	งานวิศวกรรมโยธา	1,683	83,919,615.9	6,797,531.0	71,238,668.4	1,519,520.0	21,501.0	77,136.7	21,939.0	52,893.2	23,680.0	174,648.1	1,806,039.2	1,099,239.6	78,819.9	259.0	142,381.4	457.4	136,531.9	2,739.1	725,631.1	Civil engineering
4210	การก่อสร้างถนนและ ทางรถไฟ	908	60,923,452.6	498,657.9	56,572,819.0	883,327.8	16,365.9	76,266.7	8,939.0	31,063.7	23,630.0	172,296.1	1,743,088.1	-	22,399.9	159.0	138,880.7	162.2	114,280.5	641.3	620,474.8	Construction of roads and railways
4220	การก่อสร้างโครงการ สาธารณูปโภค	702	18,907,249.3	4,845,727.6	13,207,890.6	605,511.0	5,135.1	-	13,000.0	21,829.4	50.0	2,352.0	23,450.6	-	56,420.0	100.0	2,250.0	8.3	17,327.3	2,097.8	104,099.5	Construction of utility projects
4290	การก่อสร้างโครงการงาน วิศวกรรมโยธาอื่นๆ	73	4,088,914.0	1,453,145.5	1,457,958.8	30,681.2	-	870.0	-	-	-	-	39,500.4	1,099,239.6	-	-	1,250.7	286.8	4,924.0	-	1,056.9	Construction of other civil engineering projects
43	งานก่อสร้างเฉพาะงาน	13,719	100,590,770.9	883,787.9	330,374.6	5,298,697.4	291,326.2	7,999,779.9	34,915,243.4	12,341,638.2	5,112,263.1	15,666,097.2	15,380,070.6	-	121,403.5	400.0	327,639.1	21,289.2	128,814.2	90,723.0	1,681,223.5	Specialized construction activities
4311	การรื้อถอน	45	296,096.0	-	-	8,508.1	276,474.9	6,000.0	-	-	-	-	-	-	-	400.0	4,500.0	-	22.1	-	191.0	Demolition
4312	การเตรียมสถานที่ก่อสร้าง	6,257	10,193,344.3	114,164.0	35,527.0	1,663,470.5	4,420.0	7,981,706.0	3,000.0	11,200.0	3,696.0	158,421.5	93,956.6	-	2,830.2	-	61,087.0	-	16.9	-	59,848.6	Site preparation
4321	การติดตั้งระบบไฟฟ้า	2,827	38,468,464.5	450,379.0	44,995.0	1,497,388.5	582.0	-	34,618,273.8	1,232,215.4	41,250.0	4,837.5	1,280.8	-	37,301.5	-	1,268.0	1,612.3	53,680.1	25,053.9	458,346.7	Electrical installation
4322	การติดตั้งระบบประปา ระบบทำความร้อน และ ระบบปรับอากาศ	777	11,938,778.1	230,587.0	208,154.0	194,615.7	-	-	271,461.0	10,922,383.0	733.3	20,449.7	-	-	21,855.4	-	3,955.3	17,376.0	900.1	34,063.9	12,243.6	Plumbing, heat and air-conditioning installation
4329	การติดตั้งสิ่งก่อสร้างอื่นๆ	567	5,366,006.5	-	1,800.0	483,075.4	-	-	-	182.9	4,876,551.3	759.6	300.0	-	253.1	-	250.0	-	133.0	-	2,701.2	Other construction installation
4330	การตกแต่งอาคารให้เสร็จ สมบูรณ์	2,831	16,718,825.1	84,002.1	33,098.6	439,357.3	9,159.3	11,423.3	11,139.2	22,929.0	71,470.4	15,473,571.6	456,932.0	-	806.5	-	-	2,300.9	47,235.3	26,147.4	29,252.4	Building completion and finishing
4390	กิจกรรมการก่อสร้างเฉพาะ ด้านอื่นๆ	415	17,609,256.4	4,655.8	6,800.0	1,012,282.0	690.0	650.6	11,369.4	152,728.0	118,562.1	8,057.3	14,827,601.3	-	58,356.8	-	256,578.7	-	26,826.7	5,457.8	1,118,639.8	Other specialized construction activities

ตาราง 22 ส่วนเปลี่ยนแปลงของมูลค่าวัสดุก่อสร้างและอุปกรณ์ สิ่งก่อสร้างคงเหลือในปี 2556 จำแนกตามประเภทอุตสาหกรรมก่อสร้าง ทัวราชอาณาจักร พ.ศ. 2557

Table 22 Change in Value of Construction Materials and Components Stocks in 2013 by Category of Construction Industry, Whole kingdom, 2014

(พันบาท : In Thousand Baht)

รหัส Code	หมู่ย่อยอุตสาหกรรมก่อสร้าง	จำนวนสถาน- ประกอบการ Number of establishments	ส่วนเปลี่ยนแปลงของมูลค่าวัสดุก่อสร้างและอุปกรณ์ สิ่งก่อสร้างคงเหลือ Change in value of construction and materials components stocks				สิ่งก่อสร้าง Category of construction industry
			รวม Total	วัสดุก่อสร้าง และอุปกรณ์ Materials and components	สิ่งก่อสร้าง ที่อยู่ระหว่างดำเนินการ Work in progress	มูลค่าการก่อสร้าง ที่ดำเนินการไปแล้ว Finished buildings	
	รวม	33,057	56,553,220.9	46,811.0	-8,524,686.9	65,031,096.7	Total
41	การก่อสร้างอาคาร	17,655	53,598,381.6	414,372.8	-2,146,540.7	55,330,549.5	Construction of buildings
4100	การก่อสร้างอาคาร	17,655	53,598,381.6	414,372.8	-2,146,540.7	55,330,549.5	Construction of buildings
42	งานวิศวกรรมโยธา	1,683	3,655,108.7	508,671.5	-4,816,149.7	7,962,586.8	Civil engineering
4210	การก่อสร้างถนนและทางรถไฟ	908	3,950,731.0	697,514.1	76,699.6	3,176,517.3	Construction of roads and railways
4220	การก่อสร้างโครงการสาธารณูปโภค	702	-258,706.9	-177,031.2	-4,902,313.2	4,820,637.5	Construction of utility projects
4290	การก่อสร้างโครงการวิศวกรรมโยธาอื่นๆ	73	-36,915.5	-11,811.4	9,463.9	-34,568.0	Construction of other civil engineering projects
43	งานก่อสร้างเฉพาะงาน	13,719	-700,269.4	-876,233.3	-1,561,996.5	1,737,960.4	Specialized construction activities
4311	การรื้อถอน	45	-7,198.2	-3,698.2	-	-3,500.0	Demolition
4312	การเตรียมสถานที่ก่อสร้าง	6,257	-191,026.7	-176,753.8	-12,470.1	-1,802.7	Site preparation
4321	การติดตั้งระบบไฟฟ้า	2,827	-1,422,218.2	-452,457.4	-1,568,495.3	598,734.5	Electrical installation
4322	การติดตั้งระบบประปา ระบบทำความร้อน และระบบปรับอากาศ	777	-304,306.0	-16,422.2	29,923.7	-317,807.4	Plumbing, heat and air-conditioning installation
4329	การติดตั้งสิ่งก่อสร้างอื่นๆ	567	45,652.3	9,592.1	25,460.2	10,600.1	Other construction installation
4330	การตกแต่งอาคารให้เสร็จสมบูรณ์	2,831	1,215,091.0	-251,034.8	-12,140.4	1,478,266.1	Building completion and finishing
4390	กิจกรรมการก่อสร้างเฉพาะด้านอื่นๆ	415	-36,263.7	14,541.0	-24,274.6	-26,530.1	Other specialized construction activities

ตาราง 23 มูลค่าตามบัญชีของสินทรัพย์ถาวรปลายงวดหรือ 31 ธันวาคม 2556 ส่วนเปลี่ยนแปลงของสินทรัพย์ถาวร และค่าเสื่อมราคาในปี 2556 จำแนกตามประเภทอุตสาหกรรมก่อสร้าง ทัวราชอาณาจักร พ.ศ. 2557

Table 23 Book Value of Fixed Assets as of December 31, 2013, Change in Value of Gross Additions to Fixed Assets and Depreciation for Fixed Assets in 2013 by Category of Construction Industry, Whole kingdom, 2014

(พันบาท : In Thousand Baht)

รหัส Code	ประเภทอุตสาหกรรม	จำนวนสถาน- ประกอบการ Number of establishments	มูลค่าตามบัญชีของสินทรัพย์ถาวรปลายงวดหรือ 31 ธันวาคม 2556 Book value of fixed assets as of December 31, 2013									ส่วนเปลี่ยนแปลง ของสินทรัพย์ถาวร Change in value of gross addition to fixed assets	Category of construction industry
			รวม Total	ที่ดิน Land	อาคารและ สิ่งก่อสร้าง Building and construction	เครื่องจักร Machinery	ยานพาหนะ Vehicles	เครื่องใช้ สำนักงาน Office appliance	เครื่องมืออื่นๆ Other equipment	ซอฟต์แวร์ Software	อื่นๆ Other fixed assets		
	รวม	33,057	156,816,423.0	37,016,755.0	30,325,948.3	26,992,564.8	37,401,997.5	6,126,633.7	11,897,337.0	689,915.7	6,365,270.9	9,447,248.5	Total
	41 การก่อสร้างอาคาร	17,655	74,985,473.4	19,351,796.6	18,116,970.0	10,413,481.1	12,858,359.4	3,447,637.3	5,386,609.1	495,427.2	4,915,192.7	4,461,056.2	Construction of buildings
4100	การก่อสร้างอาคาร	17,655	74,985,473.4	19,351,796.6	18,116,970.0	10,413,481.1	12,858,359.4	3,447,637.3	5,386,609.1	495,427.2	4,915,192.7	4,461,056.2	Construction of buildings
	42 งานวิศวกรรมโยธา	1,683	30,966,652.8	6,304,773.8	3,945,840.6	9,493,843.2	8,885,837.3	918,013.8	1,079,275.7	54,026.9	285,041.4	2,348,221.3	Civil engineering
4210	การก่อสร้างถนนและทางรถไฟ	908	24,148,588.9	4,666,836.8	2,817,619.8	8,176,127.4	7,454,045.4	320,027.4	456,441.7	15,233.5	242,257.0	1,643,713.5	Construction of roads and railways
4220	การก่อสร้างโครงการสาธารณูปโภค	702	5,905,789.4	1,505,697.3	966,480.7	1,054,033.2	1,228,369.5	541,943.5	532,141.0	36,204.8	40,919.5	651,507.9	Construction of utility projects
4290	การก่อสร้างโครงการวิศวกรรมโยธาอื่นๆ	73	912,274.5	132,239.7	161,740.2	263,682.7	203,422.4	56,042.9	90,693.0	2,588.7	1,864.9	52,999.9	Construction of other civil engineering projects
	43 งานก่อสร้างเฉพาะงาน	13,719	50,864,296.8	11,360,184.6	8,263,137.7	7,085,240.5	15,657,800.9	1,760,982.6	5,431,452.2	140,461.6	1,165,036.8	2,637,971.0	Specialized construction activities
4311	การรื้อถอน	45	120,204.4	37,374.5	11,938.5	20,940.1	40,683.1	2,774.7	5,996.6	19.2	477.7	1,102.1	Demolition
4312	การเตรียมสถานที่ก่อสร้าง	6,257	14,723,436.4	3,569,062.2	2,670,221.0	2,078,724.8	6,161,863.5	63,117.0	175,934.8	3,199.3	1,313.8	253,185.2	Site preparation
4321	การติดตั้งระบบไฟฟ้า	2,827	14,066,494.2	2,758,062.7	2,050,644.8	915,456.5	6,228,209.7	1,131,104.1	568,422.2	61,811.9	352,782.3	792,179.0	Electrical installation
4322	การติดตั้งระบบประปา ระบบทำความร้อน และระบบปรับอากาศ	777	3,036,162.4	997,293.0	665,769.6	178,394.4	704,127.5	232,353.8	149,342.5	4,772.3	104,109.2	63,844.8	Plumbing, heat and air-conditioning installation
4329	การติดตั้งสิ่งก่อสร้างอื่นๆ	567	1,261,966.4	480,968.3	311,479.5	71,574.7	300,556.2	33,267.3	46,271.3	3,431.3	14,417.9	6,046.2	Other construction installation
4330	การตกแต่งอาคารให้เสร็จสมบูรณ์	2,831	6,852,508.1	2,343,529.7	1,879,607.6	755,369.4	1,316,501.2	127,585.9	200,780.0	60,949.9	168,184.5	72,433.4	Building completion and finishing
4390	กิจกรรมการก่อสร้างเฉพาะด้านอื่นๆ	415	10,803,525.0	1,173,894.2	673,476.8	3,064,780.7	905,859.7	170,779.7	4,284,704.8	6,277.7	523,751.5	1,449,180.4	Other specialized construction activities

ตาราง 24 มูลค่าขายสินทรัพย์ถาวรที่ใช้แล้วระหว่างปี และค่าโอนกรรมสิทธิ์ในปี 2556 จำแนกตามประเภทอุตสาหกรรมก่อสร้าง ทัวราชอาณาจักร พ.ศ. 2557

Table 24 Value of Disposal of Fixed Assets Ownership Transfer fee by Construction Industry, Whole kingdom, 2014

(พันบาท : In Thousand Baht)

รหัส Code	ประเภทอุตสาหกรรม	จำนวนสถาน- ประกอบการ Number of establishments	รวม Total	มูลค่าสินทรัพย์ ถาวรที่ซื้อ หรือผลิตขึ้นเอง Value of new or cast produced	มูลค่าสินทรัพย์ถาวรที่ขาย Value of disposal of fixed assets	ค่าโอนกรรมสิทธิ์ Ownership transfer fee	Category of construction industry
	รวม	33,057	36,173,236.8	7,580,350.9	1,902,728.0	35,830.4	Total
41	การก่อสร้างอาคาร	17,655	19,222,614.9	3,409,388.4	1,060,463.9	8,796.1	Construction of buildings
4100	การก่อสร้างอาคาร	17,655	19,222,614.9	3,409,388.4	1,060,463.9	8,796.1	Construction of buildings
42	งานวิศวกรรมโยธา	1,683	4,717,938.3	1,827,082.7	521,242.1	103.5	Civil engineering
4210	การก่อสร้างถนนและทางรถไฟ	908	2,831,654.0	1,472,820.6	170,996.4	103.5	Construction of roads and railways
4220	การก่อสร้างโครงการสาธารณูปโภค	702	1,804,863.7	301,779.8	349,728.1	-	Construction of utility projects
4290	การก่อสร้างโครงการวิศวกรรมโยธาอื่นๆ	73	81,420.5	52,482.3	517.6	-	Construction of other civil engineering projects
43	งานก่อสร้างเฉพาะงาน	13,719	12,232,683.7	2,343,879.9	321,021.9	26,930.8	Specialized construction activities
4311	การรื้อถอน	45	1,102.1	1,102.1	-	-	Demolition
4312	การเตรียมสถานที่ก่อสร้าง	6,257	1,479,239.3	216,118.5	51,624.2	14,557.5	Site preparation
4321	การติดตั้งระบบไฟฟ้า	2,827	4,589,709.4	765,557.1	26,623.9	2.0	Electrical installation
4322	การติดตั้งระบบประปา ระบบทำความร้อน และระบบปรับอากาศ	777	186,823.1	58,561.3	5,283.6	-	Plumbing, heat and air-conditioning installation
4329	การติดตั้งสิ่งก่อสร้างอื่นๆ	567	14,462.7	6,046.2	-	-	Other construction installation
4330	การตกแต่งอาคารให้เสร็จสมบูรณ์	2,831	245,452.9	57,855.5	26,865.6	12,287.6	Building completion and finishing
4390	กิจกรรมการก่อสร้างเฉพาะด้านอื่นๆ	415	5,715,894.2	1,238,639.3	210,624.7	83.7	Other specialized construction activities

ภาคผนวก

ภาคผนวก ก

ระเบียบวิธี

1. แผนการสุ่มตัวอย่าง

แผนการสุ่มตัวอย่างที่ใช้เป็นแบบ Stratified Random Sampling โดยมีจังหวัดเป็นสตราตัม สถานประกอบการเป็นหน่วยตัวอย่าง

1.1 การจัดสตราตัม

กรุงเทพมหานครและจังหวัดเป็นสตราตัม รวมทั้งสิ้นมี 77 สตราตัม ในแต่ละสตราตัมได้จัดสถานประกอบการออกเป็น 11 สตราตัมย่อย ตามกิจกรรมทางเศรษฐกิจตามการจัดประเภทมาตรฐานอุตสาหกรรมประเทศไทย ปี 2552 (Thailand Standard Industrial Classification: TSIC-2009) ในระดับหมู่ย่อย และในแต่ละสตราตัมย่อยได้จำแนกสถานประกอบการตามขนาดของสถานประกอบการ ซึ่งวัดด้วยจำนวนคนทำงานออกเป็น 5 ขนาด ดังนี้

ขนาดของสถานประกอบการ	1	2	3	4	5
จำนวนคนทำงาน (คน)	1 – 5	6 – 10	11 – 15	16 – 20	> 20

1.2 การเลือกตัวอย่าง

ในแต่ละสตราตัมย่อย และขนาดของสถานประกอบการของแต่ละจังหวัด ได้ทำการเลือกสถานประกอบการตัวอย่างด้วยวิธีการสุ่มอย่างง่าย อย่างอิสระต่อกัน ได้จำนวนสถานประกอบการตัวอย่างทั้งสิ้น 12,971 แห่ง จากทั้งสิ้น 33,099 แห่ง ซึ่งกระจายไปตามภาค และขนาดของสถานประกอบการ เป็นดังนี้

ภาค	ทั้งสิ้น	ขนาดของสถานประกอบการ				
		1	2	3	4	5
กรุงเทพมหานคร	1,412	328	182	132	107	663
ปริมณฑล	1,316	531	315	162	83	225
กลาง	2,235	1,061	500	268	98	308
เหนือ	2,539	1,398	581	276	94	190
ตะวันออกเฉียงเหนือ	3,464	2,081	749	336	109	189
ใต้	2,005	1,177	415	177	64	172
ทั่วประเทศ	12,971	6,576	2,742	1,351	555	1,747

2. วิธีการประมาณผล

การเสนอผลของการสำรวจได้เสนอผลในระดับจังหวัดและระดับภาค คือ กรุงเทพมหานคร ปริมณฑล (สมุทรปราการ นนทบุรี ปทุมธานี นครปฐม และสมุทรสาคร) ภาคกลาง ภาคเหนือ ภาคตะวันออกเฉียงเหนือ และภาคใต้ โดยจำแนกตามกิจกรรมทางเศรษฐกิจตามการจัดประเภทมาตรฐาน

อุตสาหกรรมประเทศไทย ปี 2552 (Thailand Standard Industrial Classification: TSIC-2009) ในระดับ หมู่ย่อย และขนาดของสถานประกอบการ ซึ่งวัดด้วยจำนวนคนทำงานออกเป็น 5 ขนาด คือ

ขนาดของสถานประกอบการ	1	2	3	4	5
จำนวนคนทำงาน (คน)	1 – 5	6 – 10	11 – 15	16 – 20	>20

ในการประมาณค่า กำหนดให้

$q = 1, 2, 3, 4, n_{ilp}$ (สถานประกอบการตัวอย่าง)

$p = 1, 2, 3, 4, 5$ (ขนาดของสถานประกอบการ)

$l = 1, 2, 3, \dots, 11$ (หมู่ย่อย)

$i = 1, 2, 3, \dots, 77$ (จังหวัด)

สูตรการประมาณค่ายอดรวมของลักษณะที่ต้องการศึกษา X ของสถานประกอบการที่อยู่ในขนาดของสถานประกอบการ p หมู่ย่อย l จังหวัด i คือ

$$\hat{X}_{ilp} = \sum_{q=1}^{n_{ilp}} w_{ilp} x_{ilpq}$$

โดยที่

x_{ilpq} คือ ค่าของลักษณะที่ต้องการศึกษา X ของสถานประกอบการตัวอย่าง q ขนาดของสถานประกอบการ p หมู่ย่อย l จังหวัด i

w_{ilp} คือ ค่าถ่วงน้ำหนักของสถานประกอบการที่อยู่ในขนาดของสถานประกอบการ p หมู่ย่อย l จังหวัด i โดยที่

$$w_{ilp} = \frac{N_{ilp}}{n_{ilp}}$$

N_{ilp} คือ จำนวนสถานประกอบการทั้งสิ้นที่อยู่ในขนาดของสถานประกอบการ p หมู่ย่อย l จังหวัด i

n_{ilp} คือ จำนวนสถานประกอบการ ที่เจนนับได้ทั้งสิ้นที่อยู่ในขนาดของสถานประกอบการ p หมู่ย่อย l จังหวัด i

3. วิธีการเก็บรวบรวมข้อมูล

การเก็บรวบรวมข้อมูลใช้วิธีส่งเจ้าหน้าที่ ซึ่งเป็นข้าราชการและลูกจ้างของสำนักงานสถิติแห่งชาติ ออกไปทำการสัมภาษณ์เจ้าของผู้ประกอบการ หรือผู้ที่ได้รับมอบหมายให้ตอบข้อมูลของสถานประกอบการ ซึ่งตกเป็นตัวอย่างในระหว่างเดือนมิถุนายน - เดือนกรกฎาคม 2557

4. การปิดตัวเลข

ผลรวมของแต่ละจำนวนอาจไม่เท่ากับยอดรวม ทั้งนี้เนื่องจากการปิดเศษ

5. ความคลาดเคลื่อนของข้อมูล

ข้อมูลที่น่าเสนอไว้ในรายงานฉบับนี้อาจจะมีความคลาดเคลื่อนอยู่บ้าง ความคลาดเคลื่อนดังกล่าวเป็นความคลาดเคลื่อนจากการสุ่มตัวอย่าง (Sampling error) และความคลาดเคลื่อนที่ไม่ได้เกิดจากการสุ่มตัวอย่าง (Non-Sampling error) เช่น ผู้ตอบไม่ให้ข้อมูลตามความเป็นจริง ข้อมูลในแบบสอบถามไม่ครบถ้วน การลงรหัสผิดพลาดหรือการบันทึกข้อมูลผิดพลาด เป็นต้น อย่างไรก็ตามสำนักงานสถิติแห่งชาติได้พยายามควบคุมให้ข้อมูลมีความคลาดเคลื่อนน้อยที่สุด จึงขอให้ผู้ใช้ข้อมูลใช้ข้อมูลด้วยความระมัดระวังตามสมควร

6. การเสนอผลและจัดทำรายงานผล

การจัดทำรายงานผลการสำรวจอุตสาหกรรมก่อสร้าง พ.ศ. 2557 มีดังนี้

- 1) รายงานผลเบื้องต้น ระดับภาคและทั่วราชอาณาจักร
- 2) รายงานผลระดับภาคและทั่วราชอาณาจักร จำนวน 7 ฉบับ ได้แก่ รายงานผลของกรุงเทพมหานคร ปริมณฑล ภาคกลาง ภาคเหนือ ภาคตะวันออกเฉียงเหนือ ภาคใต้ และทั่วราชอาณาจักร

ภาคผนวก ข

แนวคิด และคำนิยาม

1. สถานประกอบการอุตสาหกรรมก่อสร้าง

หมายถึง สถานประกอบการที่ดำเนินกิจการเกี่ยวกับการสร้างใหม่ การต่อเติม การดัดแปลง การซ่อมแซมและการรื้อทำลายอาคาร หรือสิ่งก่อสร้างด้านวิศวกรรม เช่น ถนน สะพาน เขื่อน อุโมงค์ เป็นต้น

2. การจัดจำแนกประเภทอุตสาหกรรมก่อสร้าง

ในการจัดทำกรสำรวจอุตสาหกรรมก่อสร้างครั้งนี้ ได้จำแนกประเภทการก่อสร้างตามกิจกรรมทางเศรษฐกิจทุกประเภทตามการจัดประเภทมาตรฐานอุตสาหกรรมประเทศไทย ปี 2552 (Thailand Standard Industrial Classification: TSIC-2009) สำหรับอุตสาหกรรมก่อสร้างจัดอยู่ในประเภท F: การก่อสร้าง ซึ่งการจัดจำแนกโครงสร้างประเภทอุตสาหกรรมก่อสร้าง เป็นดังนี้

หมวดย่อยอุตสาหกรรมก่อสร้าง ได้แก่ กลุ่มอุตสาหกรรมก่อสร้าง ซึ่งแบ่งเป็นกลุ่มย่อยจากหมวดใหญ่ และใช้แทนด้วยเลขรหัส 2 ตัวแรก ตั้งแต่รหัส 41 – 43 รวม 3 หมวดย่อย

หมู่ใหญ่อุตสาหกรรมก่อสร้าง ได้แก่ กลุ่มอุตสาหกรรมก่อสร้าง ซึ่งแบ่งเป็นกลุ่มย่อยจากหมวดย่อยอุตสาหกรรมก่อสร้าง และใช้แทนด้วยเลขรหัส 3 ตัวแรก ตั้งแต่รหัส 410 421 422 429 431 - 433 และ 439 รวม 8 หมู่ใหญ่

หมู่ย่อยอุตสาหกรรมก่อสร้าง ได้แก่ กลุ่มอุตสาหกรรมก่อสร้าง ซึ่งแบ่งเป็นกลุ่มย่อยจากหมู่ใหญ่อุตสาหกรรมก่อสร้าง และใช้แทนด้วยเลขรหัส 4 ตัวแรก ตั้งแต่รหัส 4100 4210 4220 4290 4311 4312 4321 4322 4329 4330 และ 4390 รวม 11 หมู่ย่อย

กิจกรรมอุตสาหกรรมก่อสร้าง ได้แก่ กลุ่มอุตสาหกรรมที่น้อยที่สุด และใช้แทนด้วยเลขรหัส 5 ตัวแรก ตั้งแต่รหัส 41001 41002 42101 42102 42201 42202 42901 42909 43110 43120 43210 43221 – 43223 43291 43299 43301 – 43303 43309 43901 และ 43909 รวม 22 กิจกรรม

3. รูปแบบการจัดตั้งตามกฎหมาย

ส่วนบุคคล หรือห้างหุ้นส่วนที่ไม่เป็นนิติบุคคล

หมายถึง สถานประกอบการที่มีเจ้าของเป็นบุคคลธรรมดา คนเดียวหรือหลายคนรวมกัน และให้หมายรวมถึงห้างหุ้นส่วนสามัญที่ไม่จดทะเบียนเป็นนิติบุคคลด้วย

ห้างหุ้นส่วนสามัญนิติบุคคล หรือห้างหุ้นส่วนจำกัด

หมายถึง สถานประกอบการที่จัดตั้งขึ้นโดยมีบุคคลตั้งแต่ 2 คนขึ้นไป ร่วมทุนกันเพื่อประกอบกิจการและรับผิดชอบร่วมกัน โดยจดทะเบียนถูกต้องตามกฎหมาย

บริษัทจำกัด หรือบริษัทจำกัด (มหาชน)

บริษัทจำกัด หมายถึง สถานประกอบการที่จัดตั้งขึ้นโดยผู้ริเริ่มคณะหนึ่งและได้จดทะเบียนถูกต้องตามกฎหมาย โดยมีผู้ริเริ่มดำเนินการอย่างน้อย 7 คนขึ้นไป

บริษัทจำกัด (มหาชน) หมายถึง สถานประกอบการที่จัดตั้งขึ้นโดยการจดทะเบียนจัดตั้งบริษัท การควบบริษัท หรือการแปรสภาพบริษัท และวัตถุประสงค์ที่จะขายหุ้นต่อประชาชน โดยมีผู้ริเริ่มดำเนินการตั้งแต่ 15 คนขึ้นไป

การจัดตั้งในรูปแบบอื่นๆ

หมายถึง รูปแบบการจัดตั้งตามกฎหมายในรูปแบบอื่นๆ นอกจากที่กล่าวข้างต้น

4. รูปแบบการจัดตั้งทางเศรษฐกิจ

สำนักงานแห่งเดียว

หมายถึง สถานประกอบการที่ดำเนินกิจการโดยอิสระ ไม่เป็นสาขาหรือหน่วยย่อยของสถานประกอบการอื่น และไม่มีสาขาหรือหน่วยงานย่อยอยู่ในความควบคุมดูแล การดำเนินกิจการไม่จำเป็นต้องพึ่งพา หรือได้รับการสนับสนุนทางการบริหารและดำเนินงานจากสถานประกอบการอื่น

สำนักงานใหญ่

หมายถึง สถานประกอบการที่เป็นเจ้าของ และควบคุมกิจการของสถานประกอบการอื่นที่เป็นสำนักงานสาขาหรือหน่วยงานย่อย

สำนักงานสาขา

หมายถึง สถานประกอบการที่เป็นสาขา หรือหน่วยงานย่อยของสถานประกอบการอื่นที่เป็นสำนักงานใหญ่

5. คนทำงาน

หมายถึง คนที่ทำงานในสถานประกอบการทั้งที่ได้รับเงินเดือนและไม่ได้รับเงินเดือนที่สถานประกอบการมีอยู่ตามปกติ รวมทั้งผู้ที่ปกติทำงานอยู่ในสถานประกอบการแห่งนี้ แต่ในวันดังกล่าวไม่ได้มาทำงานเนื่องจากเจ็บป่วย ลาหยุด พักผ่อน โดยได้รับค่าจ้างหรือเงินเดือน

คนทำงาน ประกอบด้วย

คนทำงานโดยไม่ได้รับค่าจ้างหรือเงินเดือน

หมายถึง เจ้าของกิจการหรือหุ้นส่วนที่ทำงานให้สถานประกอบการ โดยไม่ได้รับค่าจ้างหรือเงินเดือน (ถ้าได้รับค่าจ้างหรือเงินเดือน ให้นับเป็นลูกจ้าง) หรือผู้ที่อาศัยอยู่ในครัวเรือนของเจ้าของกิจการหรือหุ้นส่วนหรือบุคคลอื่น ที่ทำงานให้กับสถานประกอบการอย่างน้อยสัปดาห์ละ 20 ชั่วโมง โดยไม่ได้รับค่าจ้างหรือเงินเดือนเป็นประจำ (ถ้าได้รับค่าจ้างหรือเงินเดือน ให้นับเป็นลูกจ้าง)

คนงานก่อสร้าง

หมายถึง ลูกจ้างทั้งที่มีฝีมือและไม่มีฝีมือที่ทำงานเกี่ยวข้องโดยตรงกับการก่อสร้าง รื้อถอน หรือทำลายสิ่งก่อสร้าง เช่น ช่างก่ออิฐ ฉาบปูน ปูพื้น มุงหลังคา ทาสี ติดตั้งกระจก และผู้ใช้แรงงาน เช่น ขนหิน ปูน หวาย เกลี่ยหรือปรับพื้นดินและรื้อถอนหรือทำลายสิ่งก่อสร้าง เป็นต้น

ผู้ประกอบวิชาชีพเฉพาะ

หมายถึง ผู้ที่ทำงานเกี่ยวกับการวิจัย ประยุกต์ความรู้ทางทฤษฎีและเทคนิค มาใช้ใน งานก่อสร้าง เช่น สถาปนิก วิศวกร ช่างเทคนิค เป็นต้น

ลูกจ้างอื่นๆ

หมายถึง ลูกจ้างทั้งหมดนอกเหนือจากคนงานก่อสร้าง และผู้ประกอบการวิชาชีพเฉพาะ เช่น ผู้จัดการ ผู้อำนวยการ และกรรมการบริหารที่ได้รับค่าจ้างหรือเงินเดือน ผู้ปฏิบัติงานในสำนักงาน เสมียน พนักงาน พนักงานพิมพ์ดีด พนักงานบัญชี พนักงานขาย เป็นต้น

ไม่รวมคนทำงาน ดังต่อไปนี้

- 1) ผู้บริหารหรือผู้ถือหุ้นที่ได้รับเบี้ยประชุมเป็นครั้งคราว
- 2) คนทำงานของสถานประกอบการอื่นที่มาปฏิบัติงานประจำที่สถานประกอบการแห่งนี้
- 3) คนงานที่ลางานเป็นระยะเวลานาน เช่น ลาไปรับราชการทหาร
- 4) คนที่สถานประกอบการจ้างมาทำงานเฉพาะอย่างเป็นประจำเป็นครั้งคราว เช่น กรรมกรที่จ้างมาขนของ เป็นต้น

6. ค่าตอบแทนแรงงาน

ค่าจ้างหรือเงินเดือน

หมายถึง เงินที่นายจ้างหรือสถานประกอบการจ่ายให้ลูกจ้าง ในระหว่างเดือนมกราคม – ธันวาคม 2556 ตามข้อตกลงการจ้างแรงงาน โดยอาจจ่ายตามเงื่อนไขของระยะเวลาหรือจ่ายตามปริมาณงาน

ค่าล่วงเวลา โบนัส เงินรางวัลพิเศษ เงินเพิ่มค่าครองชีพ ค่านายหน้า

หมายถึง เงินนอกเหนือจากค่าจ้าง เงินเดือน ที่สถานประกอบการจ่ายให้แก่ลูกจ้างเป็นค่าตอบแทนในการทำงาน

สวัสดิการและผลประโยชน์ตอบแทนอื่น ๆ

หมายถึง ผลประโยชน์ตอบแทนแรงงานที่นายจ้างหรือสถานประกอบการจ่าย หรือบริการให้แก่ลูกจ้าง ได้แก่ ค่าตอบแทนแรงงานที่จ่ายเป็นสิ่งของและสวัสดิการที่นายจ้างจัดหาหรือบริการลูกจ้าง เช่น อาหาร เครื่องดื่ม บ้านพักคนงาน ค่าเช่าบ้าน ค่าซ่อมแซมที่อยู่อาศัย ค่ารักษาพยาบาล บริการดูแลบุตร พาหนะรับส่งมาทำงาน บันเทิงหรือนันทนาการต่าง ๆ ที่จัดให้ลูกจ้าง เป็นต้น การจ่ายอาจเป็นตัวเลขหรือไม่ก็ได้

เงินที่สถานประกอบการจ่ายสมทบเข้ากองทุนเพื่อการประกันสังคม ฯลฯ

หมายถึง เงินที่สถานประกอบการจ่ายสมทบเข้ากองทุนเพื่อการประกันสังคมของทั้งรัฐบาลและเอกชน เพื่อมิให้ลูกจ้างได้รับความเดือดร้อนเมื่อต้องขาดรายได้ไปบางส่วนหรือทั้งหมดอันเนื่องมาจากการเจ็บป่วยหรือประสบอันตรายทั้งในและนอกเวลาทำงาน การคลอดบุตร ทูพพลภาพ การว่างงาน ชราภาพ และเสียชีวิต เงินดังกล่าว เช่น เงินสมทบกองทุนประกันสังคม กองทุนเงินทดแทน กองทุนสำรองเลี้ยงชีพ เป็นต้น

7. ค่าซื้อวัสดุก่อสร้างและอุปกรณ์

หมายถึง ค่าซื้อวัสดุทุกประเภทที่ใช้ในขบวนการก่อสร้าง เช่น ไม้ ซีเมนต์ถุง คอนกรีตสำเร็จรูป เหล็ก หิน ดิน ทราช ลูกกรัง ยางแอสฟัลต์ รวมทั้งอุปกรณ์ประกอบอาคารต่าง ๆ เช่น หน้าต่าง ประตู ท่อระบายน้ำ คอนกรีต สีทาบ้าน กระจก กระจกเบี่ยง บันไดเลื่อน โครงสร้างหลังคา และเครื่องมือขนาดเล็ก มูลค่าซื้อดังกล่าวเป็นมูลค่าตามใบแจ้งราคาสินค้าที่ส่งถึงสถานประกอบการ

8. ค่าจ้างเหมาจ่ายให้สถานประกอบการอื่นดำเนินการให้

หมายถึง จำนวนเงินทั้งสิ้นที่สถานประกอบการได้จ่ายล่วงหน้า และ/หรือ จ่ายเมื่องานเสร็จให้แก่สถานประกอบการอื่นที่มารับเหมา ในระหว่างปี 2556

9. ค่าใช้จ่ายในการบำรุงรักษาและซ่อมแซมเครื่องจักรหรืออุปกรณ์

หมายถึง มูลค่าของค่าใช้จ่ายทั้งหมดที่ใช้ในการซ่อมแซมและบำรุงรักษาเครื่องจักรหรืออุปกรณ์และสินทรัพย์ถาวรอื่นๆ เพื่อให้อยู่ในสภาพที่ดีใช้งานต่อไปได้ ทั้งนี้ให้รวมค่าใช้จ่ายในการบำรุงรักษา ซ่อมแซม ที่จัดทำโดยสถานประกอบการอื่นที่อยู่ในเครือเดียวกัน

10. ค่าใช้จ่ายอื่นๆ

หมายถึง ค่าใช้จ่ายอื่นในการประกอบกิจการก่อสร้าง เช่น ค่าซื้อเอกสารประกวดราคา ค่าธรรมเนียม ค่าแปลน เป็นต้น

11. มูลค่าการก่อสร้างหรือรายรับของสถานประกอบการก่อสร้าง

หมายถึง มูลค่าของสิ่งก่อสร้างที่สถานประกอบการดำเนินการเองทั้งหมด จ้างเหมาหรือให้ผู้อื่นช่วยดำเนินการบางส่วน หรือรับช่วงงานจากผู้รับเหมาอื่นในรอบปี 2556

12. มูลค่าวัสดุก่อสร้างและอุปกรณ์ สิ่งก่อสร้างที่อยู่ระหว่างดำเนินการ และมูลค่าการก่อสร้างที่ดำเนินการไปแล้วคงเหลือ

หมายถึง มูลค่าของวัสดุก่อสร้างและอุปกรณ์ สิ่งก่อสร้างที่อยู่ระหว่างดำเนินการ และมูลค่าการก่อสร้างที่ดำเนินการไปแล้วของสถานประกอบการที่ยังคงเหลืออยู่ โดยไม่คำนึงถึงว่าจะอยู่ ณ ที่ใด

มูลค่าคงเหลือต้นปี คือ มูลค่าวัสดุก่อสร้างและอุปกรณ์ สิ่งก่อสร้างที่อยู่ระหว่างดำเนินการ และมูลค่าการก่อสร้างที่ดำเนินการไปแล้ว ที่เหลือมาจากปีก่อน เมื่อ 1 มกราคม 2556

มูลค่าคงเหลือปลายปี คือ มูลค่าวัสดุก่อสร้างและอุปกรณ์ สิ่งก่อสร้างที่อยู่ระหว่างดำเนินการและมูลค่าการก่อสร้างที่ดำเนินการไปแล้ว ที่เหลืออยู่ 31 ธันวาคม 2556

13. ส่วนเปลี่ยนแปลงมูลค่าวัสดุก่อสร้างและอุปกรณ์ สิ่งก่อสร้างที่อยู่ระหว่างดำเนินการ และมูลค่าการก่อสร้างที่ดำเนินการไปแล้วคงเหลือ

หมายถึง ผลต่างระหว่างมูลค่าคงเหลือต้นปี และมูลค่าคงเหลือปลายปี (มูลค่าต้นปี – มูลค่าปลายปี)

14. ค่าใช้จ่ายอื่นๆ ในการดำเนินการ

หมายถึง ค่าใช้จ่ายในการดำเนินกิจการต่างๆ ของสถานประกอบการ เช่น ค่าเช่าที่ดิน ค่าเช่าอาคาร อาคารพร้อมที่ดิน ยานพาหนะ เครื่องจักร เครื่องมือ ค่าน้ำประปา ค่าไฟฟ้า ค่าไปรษณีย์ ค่าโทรเลข ค่าโทรศัพท์ โทรสาร ค่าใช้จ่ายเกี่ยวกับการใช้อินเทอร์เน็ต ค่าใช้จ่ายเกี่ยวกับการบำรุงรักษาอุปกรณ์เครื่องคอมพิวเตอร์ ค่าเครื่องเขียน แบบพิมพ์ และวัสดุสิ้นเปลือง ค่าทำบัญชี ค่าปรึกษา ค่าทนายความ ค่าตรวจสอบบัญชี ค่าใช้จ่ายในการฝึกอบรม ค่าวิจัย วางแผนและพัฒนา ค่าดอกเบี้ยจ่าย หนี้สูญ ค่าโฆษณา/ค่าการตลาด ค่าเบี้ยประกัน ค่าขนส่ง ขาดทุนจากการเปลี่ยนแปลงอัตราแลกเปลี่ยนฯ และอื่น ๆ เป็นต้น

15. รายรับจากการให้บริการ บำรุงรักษา ซ่อมแซมเครื่องจักร เครื่องใช้ เครื่องมือ ฯลฯ

หมายถึง จำนวนเงินที่สถานประกอบการได้รับจากการให้บริการ บำรุงรักษา ซ่อมแซมเครื่องจักร ให้กับสถานประกอบการอื่นหรือลูกค้า สำหรับค่าบริการในการให้บริการแก่สถานประกอบการอื่นในเครือเดียวกัน ให้คิดมูลค่าการบริการโดยรวมค่าแรงงาน ค่าดำเนินการ และค่าวัสดุที่ใช้ในการให้บริการ

16. รายรับอื่นๆ

หมายถึง มูลค่ารายรับอื่นๆ ของสถานประกอบการ นอกเหนือจากรายการต่างๆ ดังกล่าวข้างต้น เช่น รายรับจากการขายวัสดุเหลือใช้ของสถานประกอบการ ค่าขายเหล็กจากการรื้อถอนอาคาร เป็นต้น

17. มูลค่าตามบัญชีของสินทรัพย์ถาวร

หมายถึง มูลค่าสุทธิของสินทรัพย์ถาวรตามบัญชีเมื่อได้หักค่าเสื่อมราคา ค่าสึกหรอ ตามระยะเวลาการใช้จนถึงวันสิ้นปี สินทรัพย์ถาวร ได้แก่ ที่ดิน อาคาร และสิ่งก่อสร้าง เครื่องจักร ยานพาหนะ เครื่องใช้สำนักงาน เครื่องมืออื่นๆ ซอฟต์แวร์ และสินทรัพย์ถาวรอื่นๆ เช่น ลิขสิทธิ์ สิทธิบัตร เป็นต้น มูลค่าสินทรัพย์ถาวรรวมถึงมูลค่าการต่อเติมดัดแปลง และปรับปรุงสินทรัพย์ถาวรในระหว่างเดือนมกราคม – ธันวาคม 2556 เพื่อยืดอายุการใช้งานหรือเพิ่มประสิทธิภาพการทำงาน

18. ส่วนเปลี่ยนแปลงของมูลค่าสินทรัพย์ถาวร

หมายถึง ผลต่างของมูลค่าสินทรัพย์ถาวรต้นงวด และมูลค่าสินทรัพย์ถาวรที่ซื้อหรือผลิตขึ้นใช้เอง ระหว่างปี กับมูลค่าสินทรัพย์ถาวรปลายงวด และมูลค่าสินทรัพย์ถาวรที่ขายระหว่างปี

19. มูลค่าเพิ่ม

คำนวณโดย : มูลค่าเพิ่ม = มูลค่าการก่อสร้าง - ค่าใช้จ่ายชั้นกลาง

มูลค่าการก่อสร้าง หมายถึง รายรับของสถานประกอบการในรอบปี 2556 ซึ่งได้แก่

- (1) รายรับจากการก่อสร้างอาคาร; งานวิศวกรรมโยธา
- (2) รายรับจากการรับเหมาเฉพาะค่าแรงงาน
- (3) รายรับจากการรื้อถอน
- (4) รายรับจากการเตรียมสถานที่ก่อสร้าง
- (5) รายรับจากการติดตั้งระบบไฟฟ้า
- (6) รายรับจากการติดตั้งระบบประปา ระบบทำความร้อน และระบบระบายอากาศ
- (7) รายรับจากการติดตั้งสิ่งก่อสร้างอื่น ๆ
- (8) รายรับจากการสร้างอาคารให้สมบูรณ์
- (9) รายรับจากกิจกรรมก่อสร้างเฉพาะงานอื่น ๆ
- (10) รายรับจากการพัฒนาที่ดินและการจัดสรรแบ่งขายที่ดิน
- (11) รายรับจากการให้บริการบำรุงรักษา ซ่อมแซมเครื่องจักร เครื่องใช้ เครื่องมือ
- (12) รายรับจากการให้เช่าอาคาร อาคารพร้อมที่ดิน ยานพาหนะ เครื่องจักร เครื่องใช้ และเครื่องมือ
- (13) รายรับอื่น ๆ

ค่าใช้จ่ายชั้นกลาง หมายถึง รายจ่ายที่ใช้ในการดำเนินกิจการในรอบปี 2556 ซึ่งได้แก่

- (1) ค่าซื้อวัสดุก่อสร้างและอุปกรณ์ที่ใช้ในการก่อสร้าง
- (2) ค่าไฟฟ้า ค่าเชื้อเพลิง ค่าน้ำประปา
- (3) ค่าจ้างเหมาจ่ายให้สถานประกอบการอื่นดำเนินการให้
- (4) ค่าใช้จ่ายในการบำรุงรักษาและซ่อมแซมเครื่องจักรหรืออุปกรณ์
- (5) ค่าใช้จ่ายอื่น ๆ
- (6) ค่าใช้จ่ายอื่น ๆ ในการบริหารและดำเนินกิจการ (ไม่รวมค่าเช่าที่ดิน ดอกเบี้ยจ่าย หนี้สูญ ขาดทุนจากการเปลี่ยนแปลงอัตราแลกเปลี่ยนฯ)
- (7) ส่วนเปลี่ยนแปลงของดอกเบี้ยจ่ายและดอกเบี้ยรับ
- (8) ส่วนเปลี่ยนแปลงมูลค่าวัสดุก่อสร้างและอุปกรณ์คงเหลือ

Appendix A

Methodology

1. Sample Design

A Stratified Random Sampling was adopted for the survey. Each province was constituted a stratum. The sampling units were establishments.

1.1 Stratification

Bangkok and each province were constituted a stratum. There were altogether 77 strata. Each stratum was classified by TSIC (Thailand Standard Industrial Classification: TSIC 2009) at class level into 11 sub-stratum and in each sub-stratum was divided into 5 sizes according to number of persons engaged as follows:

Size of establishment	1	2	3	4	5
Number of persons engaged	1 – 5	6 – 10	11 – 15	16 – 20	> 20

1.2 Selection of Sampling Unit

The sample selection of establishments were done by simple random sampling and performed separately and independently in each sub-stratum and size of establishments. The total samples were 12,971 from 33,099 establishments.

The total number of sample establishments selected for enumeration by region and size of establishment was as follows:

Region	Total	Size of establishment				
		1	2	3	4	5
Bangkok	1,412	328	182	132	107	663
Vicinity	1,316	531	315	162	83	225
Central	2,235	1,061	500	268	98	308
North	2,539	1,398	581	276	94	190
Northeast	3,464	2,081	749	336	109	189
South	2,005	1,177	415	177	64	172
Whole kingdom	12,971	6,576	2,742	1,351	555	1,747

2. Method of Estimation

The survey results were presented at provincial level and regional level. At the regional level, the results were presented separately for Bangkok, Vicinity (Samut Prakan, Nonthaburi, Pathum Thani, Nakhon Pathom and Samut Sakhon) and the remaining provinces were classified by

region. All the establishments were classified by TSIC at class level and divided into 5 sizes according to number of persons engaged as follows:

Size of establishment	1	2	3	4	5
Number of person engaged	1 – 5	6 – 10	11 – 15	16 – 20	>20

Let,

$q = 1, 2, 3, 4, n_{ilp}$ (sample establishment)

$p = 1, 2, 3, 4, 5$ (size of establishment)

$l = 1, 2, 3, \dots, 11$ (class)

$i = 1, 2, 3, \dots, 77$ (province)

The estimated total number of characteristic X of the establishments for the p^{th} size, l^{th} class, i^{th} province was based on the formula:

$$\hat{X}_{ilp} = \sum_{q=1}^{n_{ilp}} w_{ilp} x_{ilpq}$$

where

x_{ilpq} is the value of characteristic X of the establishments for the p^{th} size, l^{th} class, i^{th} province.

w_{ilp} is the weighting factor of the establishments for the p^{th} size, l^{th} class, i^{th} province. Where

$$w_{ilp} = \frac{N_{ilp}}{n_{ilp}}$$

N_{ilp} is the total number of the establishments for the p^{th} size, l^{th} class, i^{th} province.

n_{ilp} is the total number of the sample establishments for the p^{th} size, l^{th} class, i^{th} province.

3. Data Collection

The interviewing method was employed in data collection. The enumerators who are permanent and temporary staff of the National Statistical Office were sent out to interview the owners or the entrepreneurs of manufacturing establishments during June 1 to July 31, 2015.

4. Data Processing

The information of establishments in provincial areas was processed at the provincial office with the technical supports from the central office, e.g. preparation of the software programs for

data entry and tabulation, and drafting form of the report. Those data were aggregated to regions and the whole kingdom, as well as the detailed information of the establishments was processed at the central office.

5. In Round Figures

The summation of each amount may not equal to the total due to rounding.

6. Errors of the Data

Data presented in this report might be subject to sampling and non-sampling errors. For instance, errors from the imputation for missing values and non-response, intentional misreporting and errors arising at coding and data entry stages. However, the NSO tried its best to minimize such errors, thus the data should be used with appropriate cautions.

7. Data Presentation and Reporting

Results of the operational information of construction establishments are presented into 2 levels of publication.

- 1) Preliminary report of the region and the whole kingdom level.
- 2) Regional and Whole Kingdom level report of consists of 7 volumes, i.e. Bangkok, Vicinity, Central region, Northern region, Northeastern region, Southern region and Whole Kingdom.

Appendix B

Definitions

Concepts and definitions

1. Construction establishments

Refer to establishments engaged in construction industry which is defined as an economic activity directed to the creation, renovation repair and demolition of buildings, land improvement of engineering nature and other such engineering as roads, bridges and dams etc.

2. Construction establishments

In this survey, construction industry activities are classified according to the Thailand Standard Industrial Classification (TSIC 2009) category F: Construction. The arrangement of TSIC structure are as follows;

Divisions are the sub-sections identified by the first two digits code. There are totally 3 divisions ranging from 41 – 43

Groups are the sub-divisions and identified by first three digits code. There are totally 8 groups ranging from 410 421 422 429 431 - 433 and 439

Classes are the sub-groups and identified by first four digits code. There are totally 11 classes ranging from 4100 4210 4220 4290 4311 4312 4321 4322 4329 4330 and 4390

Activities are the single industries activities in the class and identified by fine digits code. There are totally 22 activities ranging from 41001 41002 42101 42102 42201 42202 42901 42909 43110 43120 43210 43221 – 43223 43291 43299 43301 – 43303 43309 43901 and 43909

3. Form of Legal organization

Individual proprietor

Refers to a privately-owned establishment or an establishment owned by or organized in the form of partnership, but not registered.

Juristic partnership

Refers to an establishment which was legally registered by at least 2 persons who were bound together to form and share their responsibilities in a business.

Company limited or public company limited

Company limited

Refers to an establishment, which was established and legally registered by an initiative group of at least 7 persons.

Public company limited

Refers to an establishment, which was established and legally registered by an initiative group of at least 15 persons.

Others

Refers to establishment other than those mentioned earlier.

4. Form of economic organization

Single unit

Refers to an establishment which was not a branch of any establishment or which had no branch or subsidiary.

Head office is a head quarter establishment, which owned or controlled their branches or subsidiary unit.

Branch or subsidiary

Refer to an establishment, which was a branch or a subsidiary of another establishment.

5. Persons engaged

This refers to paid and unpaid workers working at the end of the pay period nearest to December of the year. It also included persons who normally worked in the establishment but were absent during the referred period due to illness or on leave with pay.

Persons engaged are classified as follows,

Unpaid workers

Refer to the owners or business partners who managed or participated in the management of the establishment but received no wages or salaries and persons living in the household of the owners or partners, or any other persons who are working for the establishment at least 20 hours a week without regular pay.

Laborers

Refer to skilled and unskilled employees who were directly engaged in construction process and related activities, such as bricklayers, concrete workers, roof tillers, painters etc.

Professional workers

Refer to persons who were engaged in research or in applying theories or techniques in construction work, such as architecture, engineer and technician etc.

Other employees

Refer to all employees other laborers and professional workers, such as salaried manager and director, office clerks, typists, book keepers and sale agents etc.

Excluded the persons engaged were as follows;

- 1) Managers or directors paid solely for their attendance at meeting of the board of director.
- 2) Persons from other establishment working at this establishment.
- 3) Persons who were on leave for persons who were on leave for military services or one who had obtained long leave or were on strike.
- 4) Persons who were employed to work occasionally such as labored etc.

6. Remuneration

Wages/salaries

Refer to all payments paid to the employees during January - December 2013, whether they were paid by monthly, weekly, daily, hourly or piece-work basis.

Overtime, bonus, special payment, cost of living allowance and commission

Refer to all payments paid to employees for an extra work

Fringe benefits

Refer to all payments in addition to wages or salaries paid to employees such as food, beverages, lodgings, rent, medical care, transportation recreational and entertainment services etc. Payments might be in cash or in kind.

Employer's contribution to social security

Refers to all payments made by employers in respect of their employees, to social security schemes for the benefits received by the employees, in respect of absence from work during employment, injury, accident disability, maternity and death. Those contributions are, for example, social security fund, workmen's compensation fund and health insurance etc.

7. Purchase of construction materials and components

Refer to the cost of all types of materials used in construction process e.g. timber, cement, concrete, metal, stone, soil, sand, soil aggregate, asphalt etc., including components such as windows, doors concrete sewer, paint, glass, tiles, escalator, roof streetcar and small equipment. The value should be at envious price.

8. Cost of contract and commission work

Refer to the total amount of money that an establishment has paid to other establishment in advance and/or when the work has been finished during the year 2013.

9. Cost of repair and maintenance work done by others

This covers the total cost of current repair and maintenance services on machinery and other fixed assets of the establishment. Current repair and maintenance services are those required to make good of any breakage or to keep fixed assets in proper working condition, including those of other establishments in the same enterprise.

10. Other expenses

Refer to other expenses in operating construction business, such as bidding, plan, fee etc.

11. Value of construction or receipts of construction establishment

Refer to value of all construction work actually performed in such as work dine for which is a main contractor, work done by subcontractors, and own - labour force work.

12. Value of stocks

This refer to the values of stocks of goods, all materials, parts and components, work in progress value of finished buildings owned by the establishments, regardless of where they were physically located.

Value of stocks at the beginning of the year refer to the value of construction materials and components work in progress and value of finished buildings, as of January 1, 2013

Value of stocks at the end of the year refer to the value of construction materials and components work in progress and value of finished buildings, as of December 31, 2013

13. Change in value of stocks

Refer to the difference between the value of stocks at the beginning of the year 2013, and at the end of the year 2013, (Value at the beginning of the year - Value at the end)

14. Other operating expenses

Refer to other expenses paid for operating the business. It includes amounts paid for rent on land, rent on building, vehicle, machine and equipment, electricity, were supply, repair and maintenance of computer accessories, accountancy and consulting services, postage, telegram, telephone, interest paid, bad debt, advertising etc.

15. Receipts for repair and maintenance work done for others

This item covers the value, at actual invoice prices of repair, maintenance work rendered to other establishments or to individual customers. Services provided to other establishments within the same enterprises include labour and overhead cost, charges for materials supplied by the establishment in the course of the work.

16. Other receipts

Refers to receipts of establishments other than receipts from running all types of construction business.

17. Book value of fixed assets

Refer to the net value of fixed assets after deducting the accumulated depreciation at the end of the year. Fixed Assets are land, building, machinery and equipment, and vehicles etc. Included are major additions, alternations, and improvements to fixed assets during January - December, 2013 in order to extend their normal life or raise their productivity.

18. Gross addition to fixed assets

This refers to the difference between the sum of the value of new and used fixed assets acquired during the year 2013 and the value of sales of fixed assets.

19. Value added

Value added = Value of gross output – Intermediate consumption

Value of gross output refers to receipts of establishment in 2013, as follows;

- (1) Receipts from building of complete construction or parts there of ; civil engineering
- (2) Receipts from subcontracted only labour
- (3) Receipts from demolition
- (4) Receipts from site preparation
- (5) Receipts from electrical installation
- (6) Receipts from plumbing, heat and air – conditioning installation
- (7) Receipts from other construction installation
- (8) Receipts from building completion and finishing
- (9) Receipts from other specialized construction activities
- (10) Receipts from land development and land allocated
- (11) Receipts for repair and maintenance work done for others
- (12) Receipts for rent on building, vehicles, machinery and equipment
- (13) Other receipts

Intermediate consumption refers to expenses of establishment in 2013, it covers items as follows;

- (1) Purchase of construction materials and components
- (2) Cost of electricity, water supply and fuels
- (3) Cost of contract and commission work
- (4) Cost of repair and maintenance work done by others
- (5) Other expenses
- (6) Other operating expenses (excluding value of rent on land, interest paid, bad debt and losses of currency exchange)
- (7) Change in bad debt and loses
- (8) Change in value of stocks of construction materials and components.

ภาคผนวก ค
Appendix C

ข้อมูลสถิติที่สำคัญ จำแนกตามประเภทอุตสาหกรรมก่อสร้าง ตามกิจกรรมทางเศรษฐกิจทุกประเภทตามมาตรฐานสากล ฉบับ Revision 3

Principal statistics by category of construction industry according to The International Standard Industrial Classification of All Economic Activities; (ISIC) : Revision 3

ตาราง 1 ข้อมูลสถิติที่สำคัญ จำแนกตามประเภทการก่อสร้าง ทั่วราชอาณาจักร พ.ศ. 2557

Table 1 Principal Statistics by Type of Construction Industry Whole Kingdom, 2014

(พันบาท : In Thousand Baht)

รหัส Code	ประเภทการก่อสร้าง	จำนวนสถาน- ประกอบการ Number of establishments	จำนวน คนทำงาน Number of persons engaged	ลูกจ้าง Employees		มูลค่าการก่อสร้าง Value of gross output	ค่าใช้จ่าย ชั้นกลาง Intermediate consumption	มูลค่าเพิ่ม Value added	Type of construction industry
				จำนวน Number	ค่าตอบแทน แรงงาน Remuneration				
	รวม	33,057	372,003	335,598	48,437,142.9	445,227,409.8	299,237,297.0	145,990,112.9	Total
4510	การเตรียมสถานที่ก่อสร้าง	6,304	18,471	10,843	892,027.6	10,513,443.3	6,817,064.3	3,696,379.0	Site preparation
4520	การก่อสร้างอาคาร;งานวิศวกรรมโยธา	19,491	286,325	265,155	38,061,173.9	350,191,347.4	236,186,088.4	114,005,259.0	Building of complete constructions or parts thereof; civil engineering
4530	การติดตั้งภายในอาคาร	3,889	36,184	32,655	4,991,540.3	55,392,401.2	37,193,796.2	18,198,605.0	Building installation
4540	การสร้างอาคารให้สมบูรณ์	3,119	17,089	13,153	1,634,440.9	16,890,089.2	10,887,685.5	6,002,403.7	Building completion
4550	การให้เช่าเครื่องอุปกรณ์ที่ใช้ในงานก่อสร้าง หรือการรื้อถอน โดยมีผู้ควบคุม	254	13,934	13,791	2,857,960.2	12,240,128.7	8,152,662.5	4,087,466.1	Renting of construction or demolition equipment with operator

ภาคผนวก ง

การสำรวจอุตสาหกรรมก่อสร้าง

พ.ศ. 2557

วัตถุประสงค์ของการเก็บรวบรวมข้อมูล

ข้อมูลสถิติอุตสาหกรรมก่อสร้างเป็นข้อมูลที่มีความสำคัญต่อการวางแผนพัฒนาเศรษฐกิจของประเทศ และลงทุนของภาคเอกชน สำนักงานสถิติแห่งชาติ ในฐานะเป็นหน่วยงานกลางในการจัดเก็บข้อมูลสถิติต่างๆ เพื่อให้บริการแก่ภาครัฐและเอกชน จึงได้ทำการสำรวจอุตสาหกรรมก่อสร้างขึ้น โดยได้เริ่มจัดทำโครงการสำรวจนี้เป็นครั้งแรกในปี 2542 และกำหนดแผนที่จะทำการสำรวจทุก 5 ปี สำหรับการสำรวจปี 2557 นี้ นับเป็นการสำรวจครั้งที่ 4 โดยจะทำการสอบถามข้อมูลจากผู้ประกอบการก่อสร้างที่สำนักงานฯ ได้เลือกเป็นตัวอย่าง ซึ่งข้อมูลที่ได้จากการสำรวจจะถูกนำไปประมวลผลเป็นสถิติในภาพรวม นำเสนอผลในแต่ละกลุ่มประเภทอุตสาหกรรมก่อสร้าง

การสำรวจครั้งนี้จะประสบผลสำเร็จ หากได้รับความร่วมมือจากท่านผู้ประกอบการที่ถูกสัมภาษณ์หรือตกเป็นตัวอย่าง จึงจะทำให้ได้ข้อมูลสถิติที่มีคุณภาพ เพื่อให้ทุกภาคส่วนที่เกี่ยวข้อง โดยเฉพาะภาครัฐและเอกชนนำไปใช้ประโยชน์ในการวางแผนพัฒนาในภาคอุตสาหกรรมก่อสร้างของประเทศ ตลอดจนการสร้างงานให้ภาคประชาชนโดยรวมต่อไป

การนำข้อมูลไปใช้ประโยชน์

ภาครัฐ : ใช้ในการวางแผนพัฒนาอุตสาหกรรมก่อสร้างของประเทศในเรื่องต่างๆ เช่น กำหนดนโยบาย ออกกฎหมาย ข้อบังคับ และมาตรการต่างๆ เพื่อวางผังเมือง และกำหนดทิศทางการก่อสร้าง การจัดวางโครงสร้างพื้นฐานด้านสาธารณูปโภคต่างๆ และการสร้างงาน รวมทั้งการพัฒนาระบบฐานข้อมูลและเครื่องชี้วัด เพื่อวางแผนและเตือนภัยทางเศรษฐกิจและสังคม ตลอดจนส่งเสริมภาคเอกชนและประชาชนในการพัฒนาอุตสาหกรรมก่อสร้าง

ภาคเอกชน : ผู้ประกอบการและผู้ผลิตวัสดุ/อุปกรณ์ต่างๆ ในการก่อสร้าง มีข้อมูลในการวิเคราะห์ภาวะการณ์ก่อสร้าง เพื่อใช้ในการวางแผนธุรกิจ การตัดสินใจ ลงทุน การขยาย/ชะลอกิจการในการผลิตที่เกี่ยวข้อง ตลอดจนการวางแผนการจ้างงานในการประกอบธุรกิจ และแนวทางการขอรับการสนับสนุนส่งเสริมจากภาครัฐ

ภาคประชาชน : มีโอกาสได้รับการจ้างงาน สร้างรายได้ และส่งเสริมการพัฒนาฝีมือแรงงาน เพื่อให้อุตสาหกรรมก่อสร้างของประเทศมีประสิทธิภาพและศักยภาพในการแข่งขันต่อไป

โปรดให้ความร่วมมือในการให้ข้อมูลกับการสำรวจและสำมะโนของสำนักงานสถิติแห่งชาติ

ความร่วมมือจากผู้ประกอบการทุกท่านที่ได้เสียสละเวลาอันมีค่าบอกเล่าถึงข้อมูลที่ถูกต้องเป็นจริง ก็เปรียบได้กับเข็มทิศชี้ทางการกำหนดนโยบายและการดำเนินงานของภาครัฐ และเอกชนไทยให้ย่างก้าวสู่ความสำเร็จได้อย่างไม่ผิดทิศทาง

ในโอกาสนี้ สำนักงานสถิติแห่งชาติ ใคร่ขอแสดงความขอบคุณในการร่วมมือของท่านด้วยดีมา ณ ที่นี้ด้วย

มั่นใจในสำนักงานสถิติแห่งชาติ รัฐและราษฎร์จะก้าวไปอย่างมั่นคง

ชื่อพนักงานสัมภาษณ์

ที่อยู่

หมายเลขโทรศัพท์

การรักษาความลับของผู้ให้ข้อมูล/ตอบแบบสอบถาม

☆ การรักษาความลับข้อมูลของผู้ตอบแบบสอบถาม

สำนักงานสถิติแห่งชาติ ขอยืนยันให้ท่านมั่นใจในการเก็บรักษาความลับของข้อมูลที่ท่านให้มา ซึ่งเป็นข้อมูลส่วนบุคคลหรือข้อมูลรายการกิจการ โดยสำนักงานสถิติแห่งชาติจะนำมาประมวลเป็นค่าสถิติต่างๆ เช่น ค่าเฉลี่ย ร้อยละ เพื่อเผยแพร่ในภาพรวมเท่านั้น โดยจะไม่เปิดเผยข้อมูลรายการกิจการที่จะทำให้ทราบได้ว่าเป็นสถานประกอบการใด โดยเด็ดขาด ซึ่งท่านผู้ให้ข้อมูลจะได้รับความคุ้มครองตามพระราชบัญญัติสถิติ พ.ศ. 2550

มาตรา 15 บรรดาข้อมูลเฉพาะบุคคล หรือเฉพาะรายที่ได้มาตามพระราชบัญญัตินี้ ต้องถือเป็นความลับ โดยเคร่งครัดห้ามมิให้ผู้ซึ่งปฏิบัติหน้าที่ตามพระราชบัญญัตินี้หรือผู้มีหน้าที่เก็บรักษาเปิดเผยข้อมูลนั้นแก่บุคคลใดซึ่งไม่มีหน้าที่ตามพระราชบัญญัตินี้ เว้นแต่

(1) เป็นการเปิดเผย เพื่อประโยชน์แก่การสอบสวนหรือการพิจารณาคดีที่ต้องหาว่ากระทำความผิดตามพระราชบัญญัตินี้

(2) เป็นการเปิดเผยต่อหน่วยงาน เพื่อใช้ประโยชน์ในการจัดทำสถิติ วิเคราะห์หรือวิจัย ทั้งนี้เท่าที่ไม่ก่อให้เกิดความเสียหายแก่เจ้าของข้อมูล และต้องไม่ระบุหรือเปิดเผยถึงเจ้าของข้อมูล

มาตรา 16 ภายใต้บังคับมาตรา 14 และมาตรา 15 ผู้ซึ่งปฏิบัติหน้าที่ในหน่วยงานหรือสำนักงานสถิติแห่งชาติต้องไม่นำบรรดาข้อมูลเฉพาะบุคคลหรือเฉพาะรายที่เจ้าของข้อมูลได้ให้ไว้หรือกรอกแบบสอบถามไปใช้ในกิจการอื่นนอกเหนือจากการจัดทำสถิติวิเคราะห์หรือวิจัย

☆ การให้ข้อมูล/ตอบแบบสอบถาม

มาตรา 18 ผู้ใดไม่ให้ข้อมูล หรือไม่กรอกแบบสอบถามตามวิธีการที่กำหนดในประกาศตามมาตรา 10 หรือ ไม่ส่งคืนแบบสอบถามที่ได้กรอกรายการแล้วแก่พนักงานเจ้าหน้าที่ หรือหน่วยงานภายในระยะเวลาที่กำหนดในประกาศ ตามมาตรา 10 (4) หรือไม่ให้ความสะดวกแก่พนักงานเจ้าหน้าที่ในการปฏิบัติหน้าที่ตามมาตรา 12 ต้องระวางโทษปรับไม่เกินสามพันบาท

มาตรา 19 ผู้ใดซึ่งมีหน้าที่ให้ข้อมูลตามมาตรา 11 แต่จงใจให้ข้อมูลเป็นเท็จต้องระวางโทษจำคุกไม่เกินสามเดือน หรือปรับไม่เกินห้าพันบาท หรือทั้งจำทั้งปรับ

มาตรา 20 ผู้ใดฝ่าฝืนมาตรา 15 หรือมาตรา 16 ต้องระวางโทษจำคุกไม่เกินหนึ่งปี หรือปรับไม่เกินสองหมื่นบาท หรือทั้งจำทั้งปรับ

สำนักงานสถิติแห่งชาติ หวังเป็นอย่างยิ่งว่าจะได้รับความร่วมมือจากผู้ประกอบการทุกท่านในการให้ข้อมูลที่ถูกต้องเพื่อให้ประเทศมีข้อมูลสถิติที่เป็นจริง ในการกำหนดนโยบาย การวางแผน และการส่งเสริมการดำเนินงานทั้งภาครัฐและเอกชน ซึ่งจะส่งผลให้ธุรกิจรุ่งเรือง เศรษฐกิจชาติก้าวไกล

“มั่นใจข้อมูลไม่รั่วไหล ไม่เกี่ยวพันข้อกฎหมาย ไม่โยงใยเรื่องภาษี”

☆ กรุงเทพมหานคร สอบถามได้ที่
สำนักบริหารจัดการเก็บข้อมูลสถิติ
โทร.0 2143 1313 – 18

☆ ต่างจังหวัด สอบถามได้ที่
สำนักงานสถิติจังหวัดทั่วประเทศ



สำนักงานสถิติแห่งชาติ

กระทรวงเทคโนโลยีสารสนเทศและการสื่อสาร

www.nso.go.th

ตอนที่ 1 ข้อมูลทั่วไปของสถานประกอบการ

ข้อ 1	รูปแบบการจัดตั้งตามกฎหมาย (วงกลมรอบตัวเลขเพียงข้อเดียว)	Rec.01	A01
	<p>ส่วนบุคคล ห้างหุ้นส่วนสามัญที่ไม่เป็นนิติบุคคล 1</p> <p>ห้างหุ้นส่วนสามัญนิติบุคคล ห้างหุ้นส่วนจำกัด 2</p> <p>บริษัทจำกัด บริษัทจำกัด (มหาชน) 3</p> <p>ส่วนราชการ รัฐวิสาหกิจ 4</p> <p>สหกรณ์ 5</p> <p>การจัดตั้งในรูปแบบอื่นๆ (ระบุ) 6</p> <p style="text-align: right;">ถ้าวงกลม ② หรือ ③ ให้บันทึก ↓</p> <p>● เลขทะเบียนนิติบุคคล 13 หลัก A02</p>		
ข้อ 2	รูปแบบการจัดตั้งทางเศรษฐกิจ (วงกลมรอบตัวเลขเพียงข้อเดียว)	A03	
	<p>สำนักงานแห่งเดียว 1</p> <p>(ไม่มีสาขาและไม่เป็นสาขาของสถานประกอบการอื่น)</p> <p>สำนักงานใหญ่ 2</p> <p>(เป็นเจ้าของหรือควบคุมกิจการของสถานประกอบการที่เป็นสาขา)</p> <p>สำนักงานสาขา 3</p> <p>(เป็นสาขาของสถานประกอบการอื่นที่เป็นสำนักงานใหญ่)</p> <p style="text-align: right;">ถ้าวงกลม ③ ให้บันทึก ↓</p> <div style="border: 1px solid black; padding: 10px; margin: 10px auto; width: 80%;"> <p style="text-align: center;">ชื่อและที่ตั้งของสำนักงานใหญ่</p> <p>ชื่อสำนักงานใหญ่</p> <p>สถานที่ตั้ง</p> <p>.....</p> <p>.....</p> </div>		
ข้อ 3	ลักษณะการดำเนินงาน (วงกลมรอบตัวเลขได้มากกว่า 1 ข้อ)	A04	
	<p>รับงานและดำเนินการเองทั้งหมด 1</p> <p>จ้างเหมาหรือให้ผู้อื่นช่วยดำเนินการบางส่วน 2</p> <p>รับช่วงงานจากผู้รับเหมาอื่น 3</p> <p>รับเหมาเฉพาะค่าแรงงาน 4</p>		
ข้อ 4	ระยะเวลาในการดำเนินการของสถานประกอบการ	A05	ปี
	<p>(บันทึกจำนวนปีตั้งแต่เริ่มดำเนินการ กรณีมีเศษของปีให้ปัดขึ้นเป็นอีกหนึ่งปี</p> <p>ถ้ามีการเปลี่ยนแปลงประเภทของการก่อสร้าง ให้บันทึกจำนวนปีตั้งแต่ทำการก่อสร้างตามประเภทที่ระบุไว้ในข้อ 3 หน้าปก)</p> <p>ระยะเวลาที่ดำเนินการก่อสร้างในปี 2556</p> <p>จำนวนวันที่ดำเนินการในรอบปี A06 วัน</p>		

ข้อ 5	ทุนจดทะเบียนที่ชำระแล้ว	<input style="width: 100%; height: 100%;" type="text"/>	A07	บาท
(บันทึกจำนวนเงินทุนจดทะเบียนเป็นจำนวนเงินบาท ในช่อง <input type="checkbox"/> ถ้าไม่มีเงินทุนจดทะเบียนให้ขีด “-”)				
ข้อ 6	วงเงินรับเหมาก่อสร้างต่อปี	<input style="width: 100%; height: 100%;" type="text"/>	A08	บาท
(บันทึกจำนวนวงเงินรับเหมาก่อสร้างต่อปีโดยประมาณเป็นจำนวนเงินบาท ในช่อง <input type="checkbox"/>)				
ข้อ 7	ต่างประเทศร่วมลงทุนหรือถือหุ้น (วงกลมรอบตัวเลขเพียงข้อเดียว)		A09	
ไม่มี 1 มี 2				
ถ้าวงกลม ② โปรดระบุสัดส่วนของผู้ร่วมลงทุนหรือถือหุ้น ↓ (วงกลมรอบตัวเลขเพียงข้อเดียว)				A10
น้อยกว่า 10% 1 10 – 50% 2 มากกว่า 50% 3				
ข้อ 8	การใช้วัสดุก่อสร้างหรืออุปกรณ์ที่มาจากต่างประเทศ (วงกลมรอบตัวเลขเพียงข้อเดียว)		A11	
ไม่มี 1 มี 2				
ถ้าวงกลม ② ให้บันทึก ↓				
ใช้วัสดุก่อสร้างหรืออุปกรณ์ ประมาณร้อยละ		<input style="width: 100%; height: 100%;" type="text"/>	A12	ของค่าวัสดุหรืออุปกรณ์ทั้งสิ้น
ข้อ 9	การรับงานจากหน่วยงานของรัฐ (วงกลมรอบตัวเลขเพียงข้อเดียว)		A13	
ไม่มี 1 มี 2				
ถ้าวงกลม ② ให้บันทึก ↓				
รับงานจากหน่วยงานของรัฐ ประมาณร้อยละ		<input style="width: 100%; height: 100%;" type="text"/>	A14	ของมูลค่าการก่อสร้างในปี 2556
ความล่าช้าในการเบิกจ่ายในแต่ละงวดจากรัฐ		<input style="width: 100%; height: 100%;" type="text"/>	A15	เดือน
(บันทึกจำนวนเดือนที่ล่าช้าในช่อง <input type="checkbox"/> ถ้าไม่ล่าช้าให้บันทึก “-”)				

คำอธิบายศัพท์ตอนที่ 2 คนทำงานและค่าตอบแทนแรงงาน

ข้อ 10 คนทำงาน

คนทำงานโดยไม่ได้รับค่าจ้าง หรือเงินเดือน

หมายถึง เจ้าของกิจการหรือหุ้นส่วนที่ทำงานให้สถานประกอบการ โดยไม่ได้รับค่าจ้างหรือเงินเดือน (ถ้าได้รับค่าจ้างหรือเงินเดือน ให้นับเป็นลูกจ้าง) หรือผู้ที่อาศัยอยู่ในครัวเรือนของเจ้าของกิจการหรือหุ้นส่วนหรือบุคคลอื่น ที่ทำงานให้กับสถานประกอบการอย่างน้อยสัปดาห์ละ 20 ชั่วโมง โดยไม่ได้รับค่าจ้างหรือเงินเดือนเป็นประจำ (ถ้าได้รับค่าจ้างหรือเงินเดือนให้นับเป็นลูกจ้าง)

คนงานก่อสร้าง

หมายถึง ลูกจ้างที่มีฝีมือและไม่มีฝีมือที่ทำงานเกี่ยวข้องโดยตรงกับการก่อสร้าง รื้อถอน หรือทำลายสิ่งก่อสร้าง เช่น ช่างก่ออิฐ ฉาบปูน ปูพื้น มุงหลังคา ทาสี ติดตั้งกระจก และผู้ใช้แรงงาน เช่น ขนหิน ปูน ทราย การเคลื่อนหรือปรับพื้นดิน และรื้อถอน หรือทำลายสิ่งก่อสร้าง เป็นต้น

ผู้ประกอบการวิชาชีพเฉพาะ

หมายถึง ผู้ที่ทำงานเกี่ยวกับการวิจัย ประยุกต์ความรู้ทางทฤษฎีและเทคนิค มาใช้ในงานก่อสร้าง เช่น สถาปนิก วิศวกร ช่างเทคนิค เป็นต้น

ลูกจ้างอื่นๆ

หมายถึง ลูกจ้างทั้งหมดนอกเหนือจากคนงานก่อสร้าง และผู้ประกอบการวิชาชีพเฉพาะ เช่น ผู้จัดการ ผู้อำนวยการ และกรรมการบริหารที่ได้รับค่าจ้างหรือเงินเดือน ผู้ปฏิบัติงานในสำนักงาน เสมียน พนักงาน พนักงานพิมพ์ดีด พนักงานบัญชี และพนักงานขาย เป็นต้น

ข้อ 12 ค่าตอบแทนแรงงาน

ค่าจ้างหรือเงินเดือน

หมายถึง เงินที่นายจ้างหรือสถานประกอบการจ่ายให้ลูกจ้างในระหว่างเดือนมกราคม – ธันวาคม 2556 ตามข้อตกลงการจ้างแรงงาน โดยอาจจ่ายตามเงื่อนไขของระยะเวลา หรือจ่ายตามปริมาณงาน

ค่าล่วงเวลา โบนัส เงินรางวัลพิเศษ เงินเพิ่มค่าครองชีพ ค่านายหน้า

หมายถึง เงินนอกเหนือจากค่าจ้าง หรือเงินเดือน ที่สถานประกอบการจ่ายให้แก่ลูกจ้างเป็นค่าตอบแทนในการทำงาน

สวัสดิการและผลประโยชน์ตอบแทนอื่นๆ

หมายถึง ผลประโยชน์ตอบแทนแรงงานที่นายจ้างหรือสถานประกอบการจ่ายหรือบริการให้แก่ลูกจ้าง ได้แก่ ค่าตอบแทนแรงงานที่จ่ายเป็นสิ่งของและสวัสดิการที่นายจ้างจัดหาหรือบริการลูกจ้าง เช่น อาหาร เครื่องดื่ม บ้านพักคนงาน ค่าเช่าบ้าน ค่าซ่อมแซมที่อยู่อาศัย ค่ารักษาพยาบาล บริการดูแลบุตร พาหนะรับส่งมาทำงาน บันเทิงหรือสันทนาการต่างๆ ที่จัดให้ลูกจ้าง เป็นต้น ทั้งนี้ไม่รวมเสื้อผ้า เครื่องแบบที่ใช้เฉพาะในการปฏิบัติงาน (ค่าเสื้อผ้า เครื่องแบบที่ใช้เฉพาะในการปฏิบัติงาน ใ้บันทึกกรมไว้ในข้อ 16)

เงินที่สถานประกอบการจ่ายสมทบเข้ากองทุนเพื่อการประกันสังคม ฯลฯ

หมายถึง เงินที่สถานประกอบการจ่ายสมทบเข้ากองทุนเพื่อการประกันสังคมของทั้งรัฐบาลและเอกชน เพื่อมิให้ลูกจ้างได้รับความเดือดร้อนเมื่อต้องขาดรายได้ไปบางส่วนหรือทั้งหมด อันเนื่องมาจากการเจ็บป่วยหรือประสบอันตรายทั้งในและนอกเวลาทำงาน การคลอดบุตร ทูพพลภาพ การว่างงาน ชราภาพ และเสียชีวิต เงินดังกล่าวได้แก่ เงินสมทบกองทุนประกันสังคม กองทุนเงินทดแทน กองทุนสำรองเลี้ยงชีพ เป็นต้น

ตอนที่ 2 คนทำงานและค่าตอบแทนแรงงาน

ข้อ 10	จำนวนคนทำงานเฉลี่ยของสถานประกอบการในปี 2556 สำหรับลูกจ้างให้รับทั้งลูกจ้างประจำและลูกจ้างชั่วคราว													
		<table border="1" style="width: 100%; border-collapse: collapse;"> <tr> <th style="width: 50%;">ชาย</th> <th style="width: 50%;">หญิง</th> </tr> <tr> <td style="text-align: center;">B01</td> <td style="text-align: center;">B06</td> </tr> <tr> <td style="text-align: center;">B02</td> <td style="text-align: center;">B07</td> </tr> <tr> <td style="text-align: center;">B03</td> <td style="text-align: center;">B08</td> </tr> <tr> <td style="text-align: center;">B04</td> <td style="text-align: center;">B09</td> </tr> <tr> <td style="text-align: center;">B05</td> <td style="text-align: center;">B10</td> </tr> </table>	ชาย	หญิง	B01	B06	B02	B07	B03	B08	B04	B09	B05	B10
ชาย	หญิง													
B01	B06													
B02	B07													
B03	B08													
B04	B09													
B05	B10													
	1. คนทำงานโดยไม่ได้รับค่าจ้าง หรือเงินเดือน 2. คนงานก่อสร้าง 3. ผู้ประกอบวิชาชีพเฉพาะ 4. ลูกจ้างอื่นๆ รวม (รายการ 1 + 2 + 3 + 4)													

ข้อ 11	ชั่วโมงทำงานโดยเฉลี่ยของลูกจ้างทุกประเภทของสถานประกอบการในปี 2556																					
		<table border="1" style="width: 100%; border-collapse: collapse;"> <tr> <th style="width: 30%;">จำนวนวันทำงาน ต่อสัปดาห์ (วัน)</th> <th style="width: 30%;">จำนวนชั่วโมงทำงาน เฉลี่ยต่อวัน (เฉลี่ยทุกกะ) (ชั่วโมง)</th> <th style="width: 10%;"></th> <th style="width: 10%;"></th> </tr> <tr> <td></td> <td></td> <td style="text-align: center;">B11</td> <td style="text-align: center;">B12</td> </tr> <tr> <td></td> <td></td> <td style="text-align: center;">B13</td> <td style="text-align: center;">B14</td> </tr> <tr> <td></td> <td></td> <td style="text-align: center;">B15</td> <td style="text-align: center;">B16</td> </tr> <tr> <td></td> <td></td> <td style="text-align: center;">B17</td> <td style="text-align: center;">B18</td> </tr> </table>	จำนวนวันทำงาน ต่อสัปดาห์ (วัน)	จำนวนชั่วโมงทำงาน เฉลี่ยต่อวัน (เฉลี่ยทุกกะ) (ชั่วโมง)					B11	B12			B13	B14			B15	B16			B17	B18
จำนวนวันทำงาน ต่อสัปดาห์ (วัน)	จำนวนชั่วโมงทำงาน เฉลี่ยต่อวัน (เฉลี่ยทุกกะ) (ชั่วโมง)																					
		B11	B12																			
		B13	B14																			
		B15	B16																			
		B17	B18																			
	1. คนทำงานโดยไม่ได้รับค่าจ้าง หรือเงินเดือน 2. คนงานก่อสร้าง 3. ผู้ประกอบวิชาชีพเฉพาะ 4. ลูกจ้างอื่นๆ																					

ข้อ 12	ค่าตอบแทนแรงงานที่จ่ายให้ลูกจ้างทุกแผนกตลอดปี 2556 ตามรายการต่อไปนี้																	
		<table border="1" style="width: 100%; border-collapse: collapse;"> <tr> <th colspan="4" style="text-align: center;">คนงานก่อสร้าง</th> <th colspan="4" style="text-align: center;">ผู้ประกอบวิชาชีพเฉพาะ/ลูกจ้างอื่นๆ</th> </tr> <tr> <th style="text-align: center;">พันล้าน</th> <th style="text-align: center;">ล้าน</th> <th style="text-align: center;">พัน</th> <th style="text-align: center;">(บาท)</th> <th style="text-align: center;">พันล้าน</th> <th style="text-align: center;">ล้าน</th> <th style="text-align: center;">พัน</th> <th style="text-align: center;">(บาท)</th> </tr> </table>	คนงานก่อสร้าง				ผู้ประกอบวิชาชีพเฉพาะ/ลูกจ้างอื่นๆ				พันล้าน	ล้าน	พัน	(บาท)	พันล้าน	ล้าน	พัน	(บาท)
คนงานก่อสร้าง				ผู้ประกอบวิชาชีพเฉพาะ/ลูกจ้างอื่นๆ														
พันล้าน	ล้าน	พัน	(บาท)	พันล้าน	ล้าน	พัน	(บาท)											
	1. ค่าจ้าง เงินเดือน	<table border="1" style="width: 100%; border-collapse: collapse;"> <tr> <td style="width: 40%;"></td> <td style="width: 40%;"></td> <td style="width: 20%;"></td> <td style="width: 20%;"></td> </tr> <tr> <td style="text-align: center;">B19</td> <td style="text-align: center;">B24</td> <td style="text-align: center;">B20</td> <td style="text-align: center;">B25</td> </tr> </table>					B19	B24	B20	B25								
B19	B24	B20	B25															
	2. ค่าล่วงเวลา โบนัส เงินรางวัลพิเศษ เงินเพิ่มค่าครองชีพ ค่านายหน้า	<table border="1" style="width: 100%; border-collapse: collapse;"> <tr> <td style="width: 40%;"></td> <td style="width: 40%;"></td> <td style="width: 20%;"></td> <td style="width: 20%;"></td> </tr> <tr> <td style="text-align: center;">B21</td> <td style="text-align: center;">B26</td> <td style="text-align: center;">B211</td> <td style="text-align: center;">B261</td> </tr> <tr> <td style="text-align: center;">B212</td> <td style="text-align: center;">B262</td> <td style="text-align: center;">B22</td> <td style="text-align: center;">B27</td> </tr> </table>					B21	B26	B211	B261	B212	B262	B22	B27				
B21	B26	B211	B261															
B212	B262	B22	B27															
	3. ค่าสวัสดิการและผลประโยชน์ตอบแทนอื่นๆ <ul style="list-style-type: none"> • ค่ารักษาพยาบาล • อื่นๆ เช่น ค่าอาหาร พาหนะ 	<table border="1" style="width: 100%; border-collapse: collapse;"> <tr> <td style="width: 40%;"></td> <td style="width: 40%;"></td> <td style="width: 20%;"></td> <td style="width: 20%;"></td> </tr> <tr> <td style="text-align: center;">B23</td> <td style="text-align: center;">B28</td> <td style="text-align: center;">B23</td> <td style="text-align: center;">B28</td> </tr> </table>					B23	B28	B23	B28								
B23	B28	B23	B28															
	4. เงินที่สถานประกอบการจ่ายสมทบเข้า กองทุนเพื่อการประกันสังคม ฯลฯ	<table border="1" style="width: 100%; border-collapse: collapse;"> <tr> <td style="width: 40%;"></td> <td style="width: 40%;"></td> <td style="width: 20%;"></td> <td style="width: 20%;"></td> </tr> <tr> <td style="text-align: center;">B23</td> <td style="text-align: center;">B28</td> <td style="text-align: center;">B23</td> <td style="text-align: center;">B28</td> </tr> </table>					B23	B28	B23	B28								
B23	B28	B23	B28															
	รวม (รายการ 1 + 2 + 3 + 4)	<table border="1" style="width: 100%; border-collapse: collapse;"> <tr> <td style="width: 40%;"></td> <td style="width: 40%;"></td> <td style="width: 20%;"></td> <td style="width: 20%;"></td> </tr> <tr> <td style="text-align: center;">B23</td> <td style="text-align: center;">B28</td> <td style="text-align: center;">B23</td> <td style="text-align: center;">B28</td> </tr> </table>					B23	B28	B23	B28								
B23	B28	B23	B28															

ตอนที่ 4 ผลผลิตและรายรับของสถานประกอบการ

ข้อ 16 มูลค่าการก่อสร้างที่เป็นอาคาร และสิ่งก่อสร้างที่ไม่ใช่อาคารของสถานประกอบการในปี 2556

บันทึกประเภทของสิ่งก่อสร้าง พื้นที่ก่อสร้าง และมูลค่าของสิ่งก่อสร้าง มูลค่าของสิ่งก่อสร้างดังกล่าว หมายถึง รายการดังต่อไปนี้

1. มูลค่าสิ่งก่อสร้างที่สถานประกอบการแห่งนี้ รับเหมาก่อสร้างดำเนินการเอง
2. มูลค่าสิ่งก่อสร้างที่สถานประกอบการแห่งนี้ จ้างเหมาหรือให้ผู้อื่นช่วยดำเนินการบางส่วน
3. มูลค่าสิ่งก่อสร้างที่สถานประกอบการแห่งนี้ รับเหมาช่วงงานก่อสร้างจากผู้ประกอบการอื่น (ไม่รวมรับเหมาค่าแรงงานอย่างเดียว)

ประเภทของสิ่งก่อสร้าง	พื้นที่และมูลค่าก่อสร้างทั้งโครงการ						พื้นที่และมูลค่าก่อสร้างในปี 2556					
	พื้นที่ก่อสร้าง		ระยะเวลาการก่อสร้าง		มูลค่า		พื้นที่ก่อสร้าง		มูลค่า			
	(ตรม.)		(เดือน)		ล้าน	พัน (หน่วยพันบาท)	(ตรม.)		ล้าน	พัน (หน่วยพันบาท)		
1. สิ่งก่อสร้างที่เป็นอาคาร												
1.1 อาคารที่อยู่อาศัย เช่น บ้าน คอนโดมีเนียม ฯลฯ		D01		D04		D07		D11				D14
1.2 อาคารที่ไม่ใช่ที่อยู่อาศัย เช่น โรงพยาบาล ฯลฯ		D02		D05		D08		D12				D15
2. สิ่งก่อสร้างที่ไม่ใช่อาคาร เช่น ถนน เขื่อน สะพาน		D03		D06		D09		D13				D16
ท่อ/รางระบายน้ำ สนามบิน ท่าเรือ เป็นต้น												
รวม (รายการ 1 + 2)						D10						D17

ข้อ 17 รายรับของสถานประกอบการในปี 2556

	พันล้าน	ล้าน	พัน	(บาท)	D		พันล้าน	ล้าน	พัน	(บาท)	D
	▼	▼	▼				▼	▼	▼		
1. รายรับจากการรับเหมาเฉพาะค่าแรงงาน					D18	9. รายรับจากการพัฒนาที่ดินและการจัดสรรแบ่งขายที่ดิน					D26
2. รายรับจากการรื้อถอน					D19	10. รายรับจากการให้บริการบำรุงรักษา ซ่อมแซม					D27
3. รายรับจากการเตรียมสถานที่ก่อสร้าง					D20	เครื่องจักร เครื่องใช้ เครื่องมือ					
4. รายรับจากการติดตั้งระบบไฟฟ้า					D21	11. รายรับจากการให้เช่าที่ดิน					D28
5. รายรับจากการติดตั้งระบบประปา ระบบทำความร้อน และระบบระบายอากาศ					D22	12. รายรับจากการให้เช่าอาคาร อาคารพร้อมที่ดิน					D29
6. รายรับจากการติดตั้งสิ่งก่อสร้างอื่นๆ เช่น ฉนวน ลีฟต์ บันไดเลื่อน รางน้ำ กั้นสาด ฯลฯ					D23	ยานพาหนะ เครื่องจักร ฯลฯ					
7. รายรับจากการสร้างอาคารให้สมบูรณ์					D24	13. เงินปันผลรับ					D30
8. รายรับจากกิจกรรมก่อสร้างเฉพาะงานอื่นๆ เช่น การต่อเสาเข็ม ก่ออิฐ ก่อหิน การมุงหลังคา ฯลฯ					D25	14. ดอกเบี้ยรับ					D31
						15. กำไรจากการเปลี่ยนแปลงอัตราแลกเปลี่ยน					D32
						16. รายรับอื่นๆ (ระบุ).....					D33
						รวม (รายการ 1 + 2 + ... + 16)					D34

ข้อ 18	มีการรับงานหรือการดำเนินการก่อสร้างในต่างประเทศหรือไม่ (วงกลมรอบตัวเลขเพียงข้อเดียว)								D35									
ไม่มี 1																		
มี 2																		
ถ้าวงกลม ② ให้บันทึก ↓																		
มีรับงานจากต่างประเทศ ประมาณร้อยละ				D36		ของมูลค่าการก่อสร้างในปี 2556												
สำหรับการดำเนินการก่อสร้างในต่างประเทศนั้น มีการบริหาร/จัดการโครงการก่อสร้างอย่างไร																		
18.1 ผ่านสาขาในต่างประเทศ หรือ Local site office ประมาณร้อยละ				D37		ของมูลค่าการก่อสร้างในต่างประเทศ												
ให้ระบุประเทศ และมูลค่าสินทรัพย์สุทธิของสาขาที่มีการบริหาร/จัดการโครงการก่อสร้างทุกประเทศ																		
ประเทศ					มูลค่าสินทรัพย์สุทธิของสาขา ณ สิ้นปี 2556													
					ล้านล้าน	พันล้าน	ล้าน	พัน	(บาท)									
				D38					D43									
				D39					D44									
				D40					D45									
				D41					D46									
				D42					D47									
18.2 บริหาร/จัดการโครงการจากสำนักงานในประเทศโดยตรง ประมาณร้อยละ				D48		ของมูลค่าการก่อสร้างในต่างประเทศ												
ให้ระบุรายละเอียดดังต่อไปนี้																		
รับงาน โครงการก่อสร้าง จากประเทศ	ระยะเวลาของ โครงการก่อสร้าง (เดือน)	มูลค่าการก่อสร้างในปี 2556					มูลค่าสินค้า/บริการ ที่ซื้อในต่างประเทศในปี 2556 เพื่อใช้ในโครงการก่อสร้าง											
		พันล้าน	ล้าน	พัน		(บาท)				พันล้าน	ล้าน	พัน		(บาท)				
ตัวอย่าง : ลาว		ม.ค. – ธ.ค. 56		25,000,000					1,800,000									
4	1	8	D00	1	2	D00	2	5	0	0	0	0	0	0	0	0	0	D00
ตัวอย่าง : เมียนมาร์		ส.ค. 56 – มี.ค. 57		10,000,000					500,000									
1	0	4	D00	0	8	D00	1	0	0	0	0	0	0	0	0	0	0	D00
	D49		D54															D64
	D50		D55															D65
	D51		D56															D66
	D52		D57															D67
	D53		D58															D68

ตอนที่ 5 สินทรัพย์ถาวรของสถานประกอบการ

ข้อ 19	มูลค่าตามบัญชีของสินทรัพย์ถาวรในปี 2556	ต้นงวด หรือ 1 ม.ค. 56								ปลายงวด หรือ 31 ธ.ค. 56																					
		พันล้าน		ล้าน		พัน		(บาท)		พันล้าน		ล้าน		พัน		(บาท)															
		▼	▼	▼	▼	▼	▼	▼	▼	▼	▼	▼	▼	▼	▼	▼	▼														
1. ที่ดิน																		E01													E10
2. อาคารและสิ่งก่อสร้าง																		E02													E11
3. เครื่องจักร																	E03													E12	
4. ยานพาหนะ																	E04													E13	
5. เครื่องใช้สำนักงาน																	E05													E14	
6. เครื่องมืออื่นๆ																	E06													E15	
7. ซอฟต์แวร์																	E07													E16	
8. สินทรัพย์ถาวรอื่นๆ																	E08													E17	
เช่น ลิขสิทธิ์ สิทธิบัตร (ระบุ)																															
รวม (รายการ 1 + 2 + ... + 8)																	E09													E18	

ข้อ 20	มูลค่าสินทรัพย์ถาวรที่เปลี่ยนแปลงในระหว่างมกราคม - ธันวาคม 2556	พันล้าน								ล้าน								พัน								(บาท)											
		▼	▼	▼	▼	▼	▼	▼	▼	▼	▼	▼	▼	▼	▼	▼	▼	▼	▼	▼	▼	▼	▼	▼	▼	▼	▼	▼	▼	▼	▼	▼	▼	▼	▼	▼	▼
1. มูลค่าสินทรัพย์ถาวรทุกประเภทที่ซื้อหรือผลิตขึ้นเองระหว่างปี																																					E19
รวมทั้งการซ่อมแซมใหญ่ที่สามารถเพิ่มประสิทธิภาพการผลิต หรือยืดอายุการใช้งานของสินทรัพย์ถาวรนั้น																																					
2. มูลค่าสินทรัพย์ถาวรทุกประเภทที่ขายระหว่างปี																																					E20
3. ค่าโอนกรรมสิทธิ์																																					E21

ตอนที่ 6 ความคิดเห็นและข้อเสนอแนะของสถานประกอบการ

ข้อ 21	ผลการดำเนินงานโดยรวมของสถานประกอบการในปี 2556 เมื่อเทียบกับปี 2555	F01
	(วงกลมรอบตัวเลขเพียงข้อเดียว)	
	ดีขึ้นกว่าปี 2555	1
	คงเดิม	2
	ลดลงจากปี 2555	3
	เพิ่งเริ่มดำเนินกิจการในปี 2556	4
ข้อ 22	ปัญหาในการดำเนินกิจการของสถานประกอบการ (วงกลมรอบตัวเลขเพียงข้อเดียว)	F02
	ไม่มี	1
	มี	2
	ถ้าวงกลม ② ให้บันทึก ↓	
	■ ปัญหาที่มี (วงกลมรอบตัวเลขได้มากกว่า 1 ข้อ)	
	ด้านการขาดแคลนแรงงาน	1
	ราคาวัสดุก่อสร้าง	2
	การได้รับสินเชื่อจากสถาบันการเงิน	3
	ด้านการตลาด เช่น จำนวนคู่แข่งในตลาด ค่าใช้จ่ายในการส่งเสริมการขาย เป็นต้น	4
	อื่นๆ (ระบุ)	5
		F03
		F04
		F05
		F06
		F07



THE 2014 CONSTRUCTION INDUSTRY SURVEY

Background and objectives

Construction statistical data is vital for policy formulation of economic development strategies and plans of the country and for private's investment planning as well. The National Statistical Office (NSO), which is responsible for collecting and compiling statistical data of various branches has conducted The Construction Industry Survey every 5 years in order to provide basic industry information needed by both government and private sectors. This is the 4th Construction Industry Survey.

Your co-operation help us produce high quality statistics. The data supplied on the survey form will be used for economic and social early warning system of the country.

Utilization

Government sector : To be used for policy formulating and development plan of the country i.e. considering and setting up the government policy and regulation, measurement for town and country planning, infrastructure management and will be used for National Account compilation and constructing economic indicators.

Private sector : To be used as the administration implication policy for private sector to understand the economic situation as a whole and to enable them in making decision in investment, improvement and development their business.

People sector : Benefit from employment and income earning. To be used by those who are interested in relevant indent study of construction industry situation.

The NSO would like to ask for your kind cooperation and participation in the surveys and censuses conducted by our office. The information you provide to NSO give a clear picture for the public and the private agencies in setting up policies to confidently achieve their goals. The government will also utilize this information as the basis for policy making and business planning. Therefore, the NSO would like to express our sincere gratitude to all entrepreneurs and cooperation who contributed to the success of our surveys and censuses.

Name of interviewer : _____

Address : _____

Telephone number : _____

Confidentiality of the information/respondents

★ The confidentiality of respondents

National Statistical Official please ensure that the confidentiality of the information that you provide a personal or business information. Statistical data will be processed by National Statistical Official such as the average, the percentage that only published as a whole. That does not reveal the activities of individual firm or establishment decisively. The informant will be protecting by The Statistics Act, B.E. 2007.

Section 15 Personal information obtained under this act shall be strictly considered confidential. A person who performs his or her duty here under or a person who has the duty of maintaining such information cannot disclose it to anyone who doesn't have a duty here under except in the case that:

(1) Such disclosure is for the purpose of any investigation or legal proceedings in a case relating to an offense here under.

(2) Such disclosure is for the use of agencies in the preparation, analysis or research of statistics provided that such disclosure does not cause damage to the information owner and does not identify or disclose the data owner.

Section 16 By virtue of sections 14 and 15, anyone performing duties in an agency or the National Statistics Office shall not use the personal information provided by the owner or given in the questionnaire for any purpose other than the statistical analysis or research.

★ Providing information/responses

Section 18 Any person who fails to provide information or fill out the questionnaire in accordance with the method prescribed in the notification under Section 10, or fails to return the completed questionnaires to the competent officer or an agency within the period specified in the completed questionnaires to the competent officer or an agency within the period specified in the notification under Section 10(4), or fails to accommodate the competent officer performing his/her duty under Section 12 shall be liable for a fine of not exceeding three thousand Baht.

Section 19 Any person with the duty to provide information under Section 11 who provides false information shall be liable for imprisonment of not exceeding three months or a fine of not exceeding five thousand Baht, or both.

Section 20 Any person who violates Section 15 or Section 16 shall be liable for imprisonment of not exceeding one year or a fine of not exceeding twenty thousand Baht, or both.

National Statistical Official look forward to the cooperation of the entrepreneur to provide the accurate information supporting the correct data of the infrastructure for planning and setting policy and supporting the operation of both public/private sectors that result to the progressive business and economic.

“That information does not leak. Do not involve litigation. Not tax bounds”

★ Bangkok : Contact us

Filed Administration Bureau

Tel. 0 2143 1313 – 18

★ Local Administration : Contract us

76 Provincial Statistical Offices



Ministry of Information and Communication Technology

www.nso.go.th

Confidential

THE 2014 CONSTRUCTION INDUSTRY SURVEY



Entries are information of the business operation during January 1 – December 31, 2013

If the account period differs from the calendar year, please specify

Enumeration form

--	--	--	--	--	--	--	--	--	--	--	--	--	--	--	--	--	--

1. Name of establishment

Address
 No. Street
 Soi Sub district
 District Province
 Post code Telephone No. Fax No.
 E-mail Web site

Administrative area (encircle) 1 Municipal area 2 Non-municipal area

2. If establishment has different business contact address from No. 1, Please fill in

No. Street
 Soi Sub district
 District Province
 Post code Telephone No. Fax No.
 E-mail Web site

Administrative area (encircle) 1 Municipal area 2 Non-municipal area

3. Type of business activities

Fill in details of construction activities, e.g. land preparation; construction, or demolition or wrecking of building; dwelling, office, condominium, hotel and hospital, construction demolition or of civil engineering, e.g. Street, bridges, tunnel, harbor foundation work, building structure, bricklayer work; installation of drainage or alarm system, installation of elevator or escalator; floor and wall tiling or covering, renting of construction equipment with operator.

For office use only

<input type="checkbox"/>		REG
<input type="checkbox"/>		CWT
<input type="checkbox"/>		AMP
<input type="checkbox"/>		TAM
<input type="checkbox"/>		MUN
<input type="checkbox"/>		EA
<input type="checkbox"/>		VIL
<input type="checkbox"/>	<input type="checkbox"/>	CON_L
<input type="checkbox"/>	<input type="checkbox"/>	CON_R
<input type="checkbox"/>	<input type="checkbox"/>	SIZE_L
<input type="checkbox"/>	<input type="checkbox"/>	SIZE_R
<input type="checkbox"/>	<input type="checkbox"/>	NO.
<input type="checkbox"/>	<input checked="" type="checkbox"/>	5 7 YR
<input type="checkbox"/>	<input type="checkbox"/>	ENU

For further information, please contact

Enumerating result

- (encircle only one choice)
1. Enumerated
 2. Transferred/not found
 3. Close down
 4. Demolished/fired
 5. Not cooperate
 6. Temporary stop
 7. Duplicate No.
 8. The establishment, but not included coverage
 9. Data is head office
 10. Not establishment

Part 1 General information of establishment

No. 1	Form of legal organization (<i>encircle only one choice</i>)	Rec.01	A01
<p>Individual proprietor 1</p> <p>Juristic partnership 2</p> <p>Company limited, Public company limited 3</p> <p>Government, State-enterprises 4</p> <p>Cooperatives 5</p> <p>Others (specify) 6</p> <p style="text-align: right;">If circle ② or ③ please fill in ↓</p> <p>● Register number A02</p>			

No. 2	Form of economic organization (<i>encircle only one choice</i>)	A03
<p>Single unit 1 (No branch or subsidiary unit or not a branch of other establishment)</p> <p>Head office 2 (Own or control establishment (s) which is branch (es))</p> <p>Branch 3 (Branch or subsidiary unit of other head office)</p> <p style="text-align: right;">If circle ③ please fill in ↓</p> <div style="border: 1px solid black; padding: 10px; margin-top: 10px; width: fit-content; margin-left: auto; margin-right: auto;"> <p style="text-align: center;">Name and address of the head office</p> <p>Name</p> <p>Address</p> <p>.....</p> <p>.....</p> </div>		

No. 3	Contractual status (<i>encircle more than one choice</i>)	A04
<p>Main contractor 1</p> <p>Subcontracting parts to others 2</p> <p>Subcontractor 3</p> <p>Subcontractor only labour 4</p>		

No. 4	Period of operation	A05	Years
<p>Fill in number of years since the establishment has operated the business (round number to at least one year). If the establishment has changed kind of product produced, please fill in the number of years produced the product specified in item 3 of the cover page.</p> <p>Period of operation in 2013</p> <p>Number of days operated in the year A06 Days</p>			

No. 5	Registered capital	<table border="1" style="width: 100%; height: 20px;"> <tr> <td style="width: 5%;"></td><td style="width: 5%;"></td><td style="width: 5%;"></td><td style="width: 5%;"></td><td style="width: 5%;"></td><td style="width: 5%;"></td><td style="width: 5%;"></td><td style="width: 5%;"></td><td style="width: 5%;"></td><td style="width: 5%;"></td><td style="width: 5%;"></td><td style="width: 5%;"></td><td style="width: 5%;"></td><td style="width: 5%;"></td><td style="width: 5%;"></td><td style="width: 5%;"></td><td style="width: 5%;"></td><td style="width: 5%;"></td><td style="width: 5%;"></td><td style="width: 5%;"></td> </tr> </table>																					A07		Baht
<i>(Fill in the amount of paid registered capital in <input type="checkbox"/> if no registered capital. Dash "-")</i>																									
No. 6	Maximum capability	<table border="1" style="width: 100%; height: 20px;"> <tr> <td style="width: 5%;"></td><td style="width: 5%;"></td><td style="width: 5%;"></td><td style="width: 5%;"></td><td style="width: 5%;"></td><td style="width: 5%;"></td><td style="width: 5%;"></td><td style="width: 5%;"></td><td style="width: 5%;"></td><td style="width: 5%;"></td><td style="width: 5%;"></td><td style="width: 5%;"></td><td style="width: 5%;"></td><td style="width: 5%;"></td><td style="width: 5%;"></td><td style="width: 5%;"></td><td style="width: 5%;"></td><td style="width: 5%;"></td><td style="width: 5%;"></td><td style="width: 5%;"></td> </tr> </table>																					A08		Baht
<i>(Fill in the maximum value of construction all capabilities of the establishment in <input type="checkbox"/>)</i>																									
No. 7	Foreign investment or share holding <i>(encircle only one choice)</i>				A09																				
<p style="text-align: center;">No 1</p> <p style="text-align: center;">Yes 2</p> <p style="text-align: center;">If circle ② please fill in the proportion investment or share holding ↓ <i>(encircle only one choice)</i></p> <p style="text-align: center;">Less than 10% 1</p> <p style="text-align: center;">10 – 50% 2</p> <p style="text-align: center;">More than 50% 3</p>																									
					A10																				
No. 8	Use of imported materials and components <i>(encircle only one choice)</i>				A11																				
<p style="text-align: center;">No 1</p> <p style="text-align: center;">Yes 2</p> <p style="text-align: center;">If circle ② please fill in ↓</p> <p style="text-align: center;">Used imported materials or components about <table border="1" style="display: inline-table; width: 40px; height: 20px; vertical-align: middle;"> <tr> <td style="width: 10%;"></td><td style="width: 10%;"></td><td style="width: 10%;"></td><td style="width: 10%;"></td><td style="width: 10%;"></td><td style="width: 10%;"></td><td style="width: 10%;"></td><td style="width: 10%;"></td> </tr> </table> % of the total materials or components</p>																									
No. 9	Did this establishment construct for government <i>(encircle only one choice)</i>				A13																				
<p style="text-align: center;">No 1</p> <p style="text-align: center;">Yes 2</p> <p style="text-align: center;">If circle ② please fill in ↓</p> <p style="text-align: center;">Constructed for the government about <table border="1" style="display: inline-table; width: 40px; height: 20px; vertical-align: middle;"> <tr> <td style="width: 10%;"></td><td style="width: 10%;"></td><td style="width: 10%;"></td><td style="width: 10%;"></td><td style="width: 10%;"></td><td style="width: 10%;"></td><td style="width: 10%;"></td><td style="width: 10%;"></td> </tr> </table> A14 % of total value of construction in 2013</p> <p style="text-align: center;">The delay on receiving money after charging <table border="1" style="display: inline-table; width: 40px; height: 20px; vertical-align: middle;"> <tr> <td style="width: 10%;"></td><td style="width: 10%;"></td><td style="width: 10%;"></td><td style="width: 10%;"></td><td style="width: 10%;"></td><td style="width: 10%;"></td><td style="width: 10%;"></td><td style="width: 10%;"></td> </tr> </table> A15 Months</p> <p style="text-align: center;"><i>(Fill in number of month delay in <input type="checkbox"/> If not delay fill "-")</i></p>																									

Part 2 Persons engaged and remuneration

No. 10 Persons engaged

Unpaid workers

Refer to owners or business partners who managed or participated in the management of the establishment but received no wages or salaries and persons living in the household of the owners or partners, or any other persons who are working for the establishment at least 20 hours a week without regular pay.

Operatives

Refer to skilled and unskilled employees who were directly engaged in construction process and related activities, such as bricklayers, concrete workers, roof tillers, painters etc.

Professional workers

Refer to persons who were engaged in research or in applying theories or techniques in construction work, such as architecture, engineer and technician etc.

Other employees

Refer to all employees other than laborers and professional workers, such as salaried manager director, office clerks, typists, book keepers and sale agents etc.

No. 12 Remuneration

Wages or salaries

Refer to all payment made by employers to all persons included in the count of employees (before deducting personal tax, social insurance contributions and the like paid by employee and other expense of employee) the payments should be paid as a rule at regular intervals or piece work, Excluded from this item are overtime, bonus and fringe benefits.

Overtime, Bonus, Special payment, Cost of living allowance, Commission

Refer to payments moreover wage or salaries paid to employees

Fringe benefits

Refer to payments in an addition to wages or salaries paid to employees, such as payment in kind e.g. food, beverages, lodgings, medical care child care center, traveling and recreational facilities etc. excluded are uniforms for civilians or clothing which are not usually worn off-duty.

Employer's contribution to social security

Refer to all payments made by employers in respect of their employees, to social security schemes for the benefits received by the employees, in respect of absence from work during employment, injury, accident disability, maternity and death. Those contributions are, for example, social security fund, workmen's compensation fund and health insurance etc.

Part 2 Persons engaged and remuneration

No. 10 The average number of workers in 2013

For the number of employees, included both permanent and temporary ones.

	Male					Female				
1. Unpaid workers					B01					B06
2. Operatives					B02					B07
3. Professional workers					B03					B08
4. Other employees					B04					B09
Total (1 + 2 + 3 + 4)					B05					B10

No.11 Average number of working hour of all employees in 2013

	Number of working day per week (days)	Average number of working hours per day (included over time) (hours)		
1. Unpaid workers			B11	B12
2. Operatives			B13	B14
3. Professional workers			B15	B16
4. Other employees			B17	B18

No.12 The amount of remuneration paid to all employees (from all sections throughout 2013)

	Operatives					Professional workers and other employees				
1. Wages or salaries					B19					B24
2. Overtime, Bonus, Special payment, Cost of living allowance, Commission					B20					B25
3. Fringe benefits					B21					B26
• Medical care					B211					B261
• Others; e.g. food, vehicle					B212					B262
4. Employee's contribution to social security					B22					B27
Total (1 + 2 + 3 + 4)					B23					B28

Part 3 Cost and expenditure of establishment

No.13 Cost and expenditure of establishment in 2013 (Amount in baht)		<div style="display: flex; justify-content: space-around; font-size: small;"> พันล้าน ล้าน พัน (บาท) </div>											
1. Purchase of construction materials and components													C01
1.1 Timber													C02
1.2 Cement and concrete													C03
1.3 Metal													C04
1.4 Stone and soil													C05
1.5 Sand and soil aggregate													C06
1.6 Asphalt													C07
1.7 Other materials and components (specify)													C08
2. Cost of electricity, water supply and fuels													C09
3. Payments to subcontractors (cost of contract and commission)													C10
4. Cost of repair and maintenance work done of others													C11
5. Others (specify)													C12
Total (1 + 2 + 3 + 4 + 5)													C13

No.14 Value of construction materials and components, work in progress and finished buildings		<div style="display: flex; justify-content: space-around; font-size: small;"> At the beginning of 2013 (January 1, 2013) At the end of 2013 (December 31, 2013) </div>													
1. Value of construction materials and components													C14		C17
2. Value of work in progress												C15		C18	
3. Value of finished buildings												C16		C19	

No.15 Other expenses of establishment in 2013 (Amount in baht)													
1. Electricity													C20
2. Water supply													C21
3. Postage, telephone, facsimile and internet services													C22
4. Repair and maintenance of computer accessories													C23
5. Stationery													C24
6. Accountancy and consulting services													C25
7. Cost of training, research, planning and development													C26
8. Advertising/Marketing													C27
9. Insurance premium													C28
10. Transportation													C29
11. Rent on land building, vehicle, machine and equipment													C30
12. Rent on land													C31
13. Interest paid													C32
14. Bad debt													C33
15. Loss of currency exchange													C34
16. Others (specify)													C35
Total (1 + 2 + 3 + ... + 16)													C36

Part 4 Production and receipts of establishment

No.16 Value of construction in 2013

Please fill in type of construction, construction area and value of construction. Value of construction refers to items as follows,

1. Value of construction which this establishment was the main contractor
2. Value of construction which this establishment subcontracted some parts to other establishment
3. Value of construction which this establishment was a subcontractor (excluded subcontracting only labour)

Type of construction	Overall construction project						Constructed with in 2013											
	Construction area (m ²)			Duration of construction (months)			Amount (In thousand baht)			Construction area (m ²)			Amount (In thousand baht)					
1. Building construction																		
1.1 Residential building				D01			D04				D07				D11			D14
1.2 Non-residential building				D02			D05				D08				D12			D15
2. Heavy construction				D03			D06				D09				D13			D16
Total (1 + 2)										D10						D17		

No.17 Receipts of establishment in 2013 (Amount in baht)

1. Receipts from subcontractor only labour 2. Receipts from demolition 3. Receipts from site preparation 4. Receipts from electrical installation 5. Receipts from plumbing, heat and air-conditioning installation 6. Receipts from other construction installation 7. Receipts from building completion and finishing 8. Receipts from other specialized construction activities	<table border="1" style="width: 100%; border-collapse: collapse;"> <tr><td colspan="7"></td><td style="text-align: center;">D18</td></tr> <tr><td colspan="7"></td><td style="text-align: center;">D19</td></tr> <tr><td colspan="7"></td><td style="text-align: center;">D20</td></tr> <tr><td colspan="7"></td><td style="text-align: center;">D21</td></tr> <tr><td colspan="7"></td><td style="text-align: center;">D22</td></tr> <tr><td colspan="7"></td><td style="text-align: center;">D23</td></tr> <tr><td colspan="7"></td><td style="text-align: center;">D24</td></tr> <tr><td colspan="7"></td><td style="text-align: center;">D25</td></tr> </table>								D18								D19								D20								D21								D22								D23								D24								D25	9. Receipts from land development and land allocate 10. Receipts for repair and installation work done for others 11. Receipts from rent on land 12. Receipts for rent on building, vehicle, machinery and equipment 13. Dividend 14. Interest 15. Gain from currency exchange 16. Other receipts (specify) Total (1 + 2 + ... + 16)	<table border="1" style="width: 100%; border-collapse: collapse;"> <tr><td colspan="7"></td><td style="text-align: center;">D26</td></tr> <tr><td colspan="7"></td><td style="text-align: center;">D27</td></tr> <tr><td colspan="7"></td><td style="text-align: center;">D28</td></tr> <tr><td colspan="7"></td><td style="text-align: center;">D29</td></tr> <tr><td colspan="7"></td><td style="text-align: center;">D30</td></tr> <tr><td colspan="7"></td><td style="text-align: center;">D31</td></tr> <tr><td colspan="7"></td><td style="text-align: center;">D32</td></tr> <tr><td colspan="7"></td><td style="text-align: center;">D33</td></tr> <tr><td colspan="7"></td><td style="text-align: center;">D34</td></tr> </table>								D26								D27								D28								D29								D30								D31								D32								D33								D34
							D18																																																																																																																																				
							D19																																																																																																																																				
							D20																																																																																																																																				
							D21																																																																																																																																				
							D22																																																																																																																																				
							D23																																																																																																																																				
							D24																																																																																																																																				
							D25																																																																																																																																				
							D26																																																																																																																																				
							D27																																																																																																																																				
							D28																																																																																																																																				
							D29																																																																																																																																				
							D30																																																																																																																																				
							D31																																																																																																																																				
							D32																																																																																																																																				
							D33																																																																																																																																				
							D34																																																																																																																																				

Part 5 Fixed assets of establishment

No.19	Book value of fixed assets in 2013 (amount baht)																			
	At the beginning of 2013 (Jan. 1, 2013)									At the end of 2013 (Dec. 31, 2013)										
1. Land										E01										E10
2. Building and construction										E02										E11
3. Machinery										E03										E12
4. Vehicles										E04										E13
5. Office appliances										E05										E14
6. Other equipment										E06										E15
7. Software										E07										E16
8. Other fixed assets (specify)										E08										E17
Total (1 + 2 + ... + 8)										E09										E18

No.20	Value of fixed assets change in January – December 2013																			
							Billion							Million						
1. Value of new or cost producing of fixed assets	Including major additions, alterations and improvement that extend their normal economic life or raise their productivity																			
																				E19
2. Value of disposal of fixed assets																				
																				E20
3. Ownership transfer fee																				
																				E21

Part 6 Opinion on business operation

No.21	Business performance in the year 2013 comparing with 2012																F01	
<i>(encircle only one choice)</i>																		
Better than in 2012																1		
Remain																2		
Worse in the 2012																3		
Just started the business in 2013																4		
No.22	Problems in the operation of the establishment. <i>(encircle only one choice)</i>																F02	
No																1		
yes																2		
If circle ② please fill in ↓																		
■ Problem <i>(encircle more than one choice)</i>																		
The labor shortage																1		F03
Price of construction materials																2		F04
Received loan from financial institutions																3		F05
Marketing aspect																4		F06
Other (specify)																5		F07

รายงานสำรวจอุตสาหกรรมก่อสร้าง

Report of the Construction Industry Survey

รายงานข้อมูลพื้นฐาน / BASIC INFORMATION REPORT

- รายงานสำรวจภาวะการก่อสร้าง พ.ศ. 2542 (ข้อมูลพื้นฐาน) ทั่วราชอาณาจักร
The 1999 CONSTRUCTION SURVEY (BASIC INFORMATION) WHOLE KINGDOM
- รายงานสำรวจภาวะการก่อสร้าง พ.ศ. 2542 (ข้อมูลพื้นฐาน) กรุงเทพมหานคร
The 1999 CONSTRUCTION SURVEY (BASIC INFORMATION) BANGKOK
- รายงานสำรวจภาวะการก่อสร้าง พ.ศ. 2542 (ข้อมูลพื้นฐาน) ปริมณฑล
The 1999 CONSTRUCTION SURVEY (BASIC INFORMATION) VICINITY
- รายงานสำรวจภาวะการก่อสร้าง พ.ศ. 2542 (ข้อมูลพื้นฐาน) ภาคกลาง
The 1999 CONSTRUCTION SURVEY (BASIC INFORMATION) CENTRAL REGION
- รายงานสำรวจภาวะการก่อสร้าง พ.ศ. 2542 (ข้อมูลพื้นฐาน) ภาคเหนือ
The 1999 CONSTRUCTION SURVEY (BASIC INFORMATION) NORTHERN REGION
- รายงานสำรวจภาวะการก่อสร้าง พ.ศ. 2542 (ข้อมูลพื้นฐาน) ภาคตะวันออกเฉียงเหนือ
The 1999 CONSTRUCTION SURVEY (BASIC INFORMATION) NORTHEASTERN REGION
- รายงานสำรวจภาวะการก่อสร้าง พ.ศ. 2542 (ข้อมูลพื้นฐาน) ภาคใต้
The 1999 CONSTRUCTION SURVEY (BASIC INFORMATION) SOUTHERN REGION

รายงานข้อมูลการดำเนินการ / BUSINESS PERFORMANCE REPORT

1. รายงานสำรวจภาวะการก่อสร้าง พ.ศ. 2542 ทั่วราชอาณาจักร
The 1999 CONSTRUCTION SURVEY WHOLE KINGDOM
- รายงานสำรวจภาวะการก่อสร้าง พ.ศ. 2542 กรุงเทพมหานคร
The 1999 CONSTRUCTION SURVEY BANGKOK
- รายงานสำรวจภาวะการก่อสร้าง พ.ศ. 2542 ปริมณฑล
The 1999 CONSTRUCTION SURVEY VICINITY
- รายงานสำรวจภาวะการก่อสร้าง พ.ศ. 2542 ภาคกลาง
The 1999 CONSTRUCTION SURVEY CENTRAL REGION
- รายงานสำรวจภาวะการก่อสร้าง พ.ศ. 2542 ภาคเหนือ
The 1999 CONSTRUCTION SURVEY NORTHERN REGION
- รายงานสำรวจภาวะการก่อสร้าง พ.ศ. 2542 ภาคตะวันออกเฉียงเหนือ
The 1999 CONSTRUCTION SURVEY NORTHEASTERN REGION

รายงานสำรวจอุตสาหกรรมก่อสร้าง (ต่อ) Report of the Construction Industry Survey (cont'd)

- รายงานสำรวจภาวะการก่อสร้าง พ.ศ. 2542 ภาคใต้
The 1999 CONSTRUCTION SURVEY SOUTHERN REGION
2. รายงานสำรวจอุตสาหกรรมก่อสร้าง พ.ศ. 2547 ทั่วราชอาณาจักร
The 2004 CONSTRUCTION INDUSTRY SURVEY WHOLE KINGDOM
- รายงานสำรวจอุตสาหกรรมก่อสร้าง พ.ศ. 2547 กรุงเทพมหานคร
The 2004 CONSTRUCTION INDUSTRY SURVEY BANGKOK
- รายงานสำรวจอุตสาหกรรมก่อสร้าง พ.ศ. 2547 ปริมณฑล
The 2004 CONSTRUCTION INDUSTRY SURVEY VICINITY
- รายงานสำรวจอุตสาหกรรมก่อสร้าง พ.ศ. 2547 ภาคกลาง
The 2004 CONSTRUCTION INDUSTRY SURVEY CENTRAL REGION
- รายงานสำรวจอุตสาหกรรมก่อสร้าง พ.ศ. 2547 ภาคเหนือ
The 2004 CONSTRUCTION INDUSTRY SURVEY NORTHERN REGION
- รายงานสำรวจอุตสาหกรรมก่อสร้าง พ.ศ. 2547 ภาคตะวันออกเฉียงเหนือ
The 2004 CONSTRUCTION INDUSTRY SURVEY NORTHEASTERN REGION
- รายงานสำรวจอุตสาหกรรมก่อสร้าง พ.ศ. 2547 ภาคใต้
The 2004 CONSTRUCTION INDUSTRY SURVEY SOUTHERN REGION
3. รายงานสำรวจอุตสาหกรรมก่อสร้าง พ.ศ. 2552 ทั่วราชอาณาจักร
The 2009 CONSTRUCTION INDUSTRY SURVEY WHOLE KINGDOM
- รายงานสำรวจอุตสาหกรรมก่อสร้าง พ.ศ. 2552 กรุงเทพมหานคร
The 2009 CONSTRUCTION INDUSTRY SURVEY BANGKOK
- รายงานสำรวจอุตสาหกรรมก่อสร้าง พ.ศ. 2552 ปริมณฑล
The 2009 CONSTRUCTION INDUSTRY SURVEY VICINITY
- รายงานสำรวจอุตสาหกรรมก่อสร้าง พ.ศ. 2552 ภาคกลาง
The 2009 CONSTRUCTION INDUSTRY SURVEY CENTRAL REGION
- รายงานสำรวจอุตสาหกรรมก่อสร้าง พ.ศ. 2552 ภาคเหนือ
The 2009 CONSTRUCTION INDUSTRY SURVEY NORTHERN REGION
- รายงานสำรวจอุตสาหกรรมก่อสร้าง พ.ศ. 2552 ภาคตะวันออกเฉียงเหนือ
The 2009 CONSTRUCTION INDUSTRY SURVEY NORTHEASTERN REGION

รายงานสำรวจอุตสาหกรรมก่อสร้าง (ต่อ)
Report of the Construction Industry Survey (cont'd)

รายงานสำรวจอุตสาหกรรมก่อสร้าง พ.ศ. 2552 ภาคใต้

The 2009 CONSTRUCTION INDUSTRY SURVEY SOUTHERN REGION

4. รายงานสำรวจอุตสาหกรรมก่อสร้าง พ.ศ. 2557 ทั่วราชอาณาจักร

The 2014 CONSTRUCTION INDUSTRY SURVEY WHOLE KINGDOM

รายงานสำรวจอุตสาหกรรมก่อสร้าง พ.ศ. 2557 กรุงเทพมหานคร

The 2014 CONSTRUCTION INDUSTRY SURVEY BANGKOK

รายงานสำรวจอุตสาหกรรมก่อสร้าง พ.ศ. 2557 ปริมณฑล

The 2014 CONSTRUCTION INDUSTRY SURVEY VICINITY

รายงานสำรวจอุตสาหกรรมก่อสร้าง พ.ศ. 2557 ภาคกลาง

The 2014 CONSTRUCTION INDUSTRY SURVEY CENTRAL REGION

รายงานสำรวจอุตสาหกรรมก่อสร้าง พ.ศ. 2557 ภาคเหนือ

The 2014 CONSTRUCTION INDUSTRY SURVEY NORTHERN REGION

รายงานสำรวจอุตสาหกรรมก่อสร้าง พ.ศ. 2557 ภาคตะวันออกเฉียงเหนือ

The 2014 CONSTRUCTION INDUSTRY SURVEY NORTHEASTERN REGION

รายงานสำรวจอุตสาหกรรมก่อสร้าง พ.ศ. 2557 ภาคใต้

The 2014 CONSTRUCTION INDUSTRY SURVEY SOUTHERN REGION

คณะผู้จัดทำ CD - ROM

หน่วยงานเจ้าของเรื่อง

กลุ่มสถิติสถานประกอบการ 1
สำนักสถิติเศรษฐกิจและสังคม
โทร. 0 2142 1236

หน่วยงานผลิตและออกแบบ

กลุ่มบูรณาการข้อมูลสถิติ
สำนักสถิติพยากรณ์
โทร. 0 2141 7494



ตารางสถิติในรูปแบบ Format Excel

ภาค 1 ข้อมูลสถิติจำแนกตามขนาดของสถานประกอบการ

ตารางสถิติในรูปแบบ Format Excel

- ภาค 1 ข้อมูลสถิติจำแนกตามขนาดของสถานประกอบการ (จำนวนคนทำงาน)**
- ตาราง 1** สถานประกอบการก่อสร้าง จำแนกตามรูปแบบการจัดตั้งตามกฎหมาย และขนาดของสถานประกอบการ (จำนวนคนทำงาน) ที่ว่าราชอาณาจักร พ.ศ. 2557
- ตาราง 2** สถานประกอบการก่อสร้าง จำแนกตามรูปแบบการจัดตั้งทางเศรษฐกิจ และขนาดของสถานประกอบการ (จำนวนคนทำงาน) ที่ว่าราชอาณาจักร พ.ศ. 2557
- ตาราง 3** สถานประกอบการก่อสร้าง จำแนกตามลักษณะการดำเนินงาน และขนาดของสถานประกอบการ (จำนวนคนทำงาน) ที่ว่าราชอาณาจักร พ.ศ. 2557
- ตาราง 4** สถานประกอบการก่อสร้าง จำแนกตามระยะเวลาในการดำเนินงาน และขนาดของสถานประกอบการ (จำนวนคนทำงาน) ที่ว่าราชอาณาจักร พ.ศ. 2557
- ตาราง 5** สถานประกอบการก่อสร้าง จำแนกตามระยะเวลาที่ดำเนินงานก่อสร้างในรอบปี 2556 และขนาดของสถานประกอบการ (จำนวนคนทำงาน) ที่ว่าราชอาณาจักร พ.ศ. 2557
- ตาราง 6** สถานประกอบการก่อสร้าง จำแนกตามมูลค่าทุนจดทะเบียนที่ชำระแล้ว และขนาดของสถานประกอบการ (จำนวนคนทำงาน) ที่ว่าราชอาณาจักร พ.ศ. 2557
- ตาราง 7** สถานประกอบการก่อสร้าง จำแนกตามวงเงินรับเหมาก่อสร้างต่อปี และขนาดของสถานประกอบการ (จำนวนคนทำงาน) ที่ว่าราชอาณาจักร พ.ศ. 2557
- ตาราง 8** สถานประกอบการก่อสร้าง จำแนกตามการใช้วัสดุก่อสร้างหรืออุปกรณ์ที่สั่งเข้าจากต่างประเทศ และขนาดของสถานประกอบการ (จำนวนคนทำงาน) ที่ว่าราชอาณาจักร พ.ศ. 2557
- ตาราง 9** สถานประกอบการก่อสร้าง จำแนกตามการรับงานของรัฐ และขนาดของสถานประกอบการ (จำนวนคนทำงาน) ที่ว่าราชอาณาจักร พ.ศ. 2557
- ตาราง 10** สถานประกอบการก่อสร้าง จำแนกตามความล่าช้าในการเบิกจ่ายจากรัฐ และขนาดของสถานประกอบการ (จำนวนคนทำงาน) ที่ว่าราชอาณาจักร พ.ศ. 2557
- ตาราง 11** สถานประกอบการก่อสร้าง จำแนกตามผลการดำเนินงานโดยรวมของสถานประกอบการในปี 2556 เปรียบเทียบกับปี 2555 และขนาดของสถานประกอบการ (จำนวนคนทำงาน) ที่ว่าราชอาณาจักร พ.ศ. 2557
- ตาราง 12** สถานประกอบการก่อสร้าง จำแนกตามปัญหาในการดำเนินงานของสถานประกอบการ และขนาดของสถานประกอบการ (จำนวนคนทำงาน) ที่ว่าราชอาณาจักร พ.ศ. 2557
- ตาราง 13** สถานประกอบการก่อสร้าง จำแนกตามความต้องการที่ให้รัฐช่วยเหลือ และขนาดของสถานประกอบการ (จำนวนคนทำงาน) ที่ว่าราชอาณาจักร พ.ศ. 2557
- ตาราง 14** ข้อมูลสถิติที่สำคัญ จำแนกตามขนาดของสถานประกอบการ (จำนวนคนทำงาน) ที่ว่าราชอาณาจักร พ.ศ. 2557
- ตาราง 15** คนทำงานในสถานประกอบการก่อสร้าง จำแนกตามสถานภาพการทำงาน เพศ ขนาดของสถานประกอบการ (จำนวนคนทำงาน) ที่ว่าราชอาณาจักร พ.ศ. 2557

ตารางสถิติในรูปแบบ Format Excel (ต่อ)

- ภาค 1** ข้อมูลสถิติจำแนกตามขนาดของสถานประกอบการ (จำนวนคนทำงาน)
- ตาราง 16** วันทำงานต่อสัปดาห์ ชั่วโมงทำงานเฉลี่ยต่อวันของคนทำงาน และขนาดของสถานประกอบการ (จำนวนคนทำงาน) ที่ราชอาณาจักร พ.ศ. 2557
- ตาราง 17** ค่าตอบแทนแรงงานในปี 2556 จำแนกตามขนาดของสถานประกอบการ (จำนวนคนทำงาน) ที่ราชอาณาจักร พ.ศ. 2557
- ตาราง 18** ค่าใช้จ่ายทั้งสิ้นของสถานประกอบการก่อสร้างในปี 2556 จำแนกตามขนาดของสถานประกอบการ (จำนวนคนทำงาน) ที่ราชอาณาจักร พ.ศ. 2557
- ตาราง 19** ค่าซื้อวัสดุก่อสร้างและอุปกรณ์ที่ใช้ในการก่อสร้างในปี 2556 จำแนกตามขนาดของสถานประกอบการ (จำนวนคนทำงาน) ที่ราชอาณาจักร พ.ศ. 2557
- ตาราง 20** ค่าใช้จ่ายในการดำเนินกิจการของสถานประกอบการในปี 2556 จำแนกตามขนาดของสถานประกอบการ (จำนวนคนทำงาน) ที่ราชอาณาจักร พ.ศ. 2557
- ตาราง 21** รายรับทั้งสิ้นของสถานประกอบการก่อสร้างในปี 2556 จำแนกตามขนาดของสถานประกอบการ (จำนวนคนทำงาน) ที่ราชอาณาจักร พ.ศ. 2557
- ตาราง 22** ส่วนเปลี่ยนแปลงของมูลค่าวัสดุก่อสร้างและอุปกรณ์ สิ่งก่อสร้างคงเหลือในปี 2556 จำแนกตามขนาดของสถานประกอบการ (จำนวนคนทำงาน) ที่ราชอาณาจักร พ.ศ. 2557
- ตาราง 23** มูลค่าตามบัญชีของสินทรัพย์ถาวรปลายงวดหรือ 31 ธันวาคม 2556 ส่วนเปลี่ยนแปลงของสินทรัพย์ถาวร และค่าเสื่อมราคาในปี 2556 จำแนกตามขนาดของสถานประกอบการ (จำนวนคนทำงาน) ที่ราชอาณาจักร พ.ศ. 2557
- ตาราง 24** มูลค่าขายสินทรัพย์ถาวรที่ใช้แล้วระหว่างปี และค่าโอนกรรมสิทธิ์ในปี 2556 จำแนกตามขนาดของสถานประกอบการ (จำนวนคนทำงาน) ที่ราชอาณาจักร พ.ศ. 2557

ภาค 2 ข้อมูลสถิติจำแนกตามประเภทอุตสาหกรรมก่อสร้าง

ตารางสถิติในรูปแบบ Format Excel

- ภาค 2 ข้อมูลสถิติจำแนกตามประเภทอุตสาหกรรมก่อสร้าง**
- ตาราง 1** สถานประกอบการก่อสร้าง จำแนกตามรูปแบบการจัดตั้งตามกฎหมาย และประเภทอุตสาหกรรมก่อสร้าง ที่วราขอาณาจักร พ.ศ. 2557
- ตาราง 2** สถานประกอบการก่อสร้าง จำแนกตามรูปแบบการจัดตั้งทางเศรษฐกิจ และประเภทอุตสาหกรรมก่อสร้าง ที่วราขอาณาจักร พ.ศ. 2557
- ตาราง 3** สถานประกอบการก่อสร้าง จำแนกตามลักษณะการดำเนินงาน และประเภทอุตสาหกรรมก่อสร้าง ที่วราขอาณาจักร พ.ศ. 2557
- ตาราง 4** สถานประกอบการก่อสร้าง จำแนกตามระยะเวลาในการดำเนินงาน และประเภทอุตสาหกรรมก่อสร้าง ที่วราขอาณาจักร พ.ศ. 2557
- ตาราง 5** สถานประกอบการก่อสร้าง จำแนกตามระยะเวลาที่ดำเนินงานก่อสร้างในรอบปี 2556 และประเภทอุตสาหกรรมก่อสร้าง ที่วราขอาณาจักร พ.ศ. 2557
- ตาราง 6** สถานประกอบการก่อสร้าง จำแนกตามมูลค่าทุนจดทะเบียนที่ชำระแล้ว และประเภทอุตสาหกรรมก่อสร้าง ที่วราขอาณาจักร พ.ศ. 2557
- ตาราง 7** สถานประกอบการก่อสร้าง จำแนกตามวงเงินรับเหมาก่อสร้างต่อปี และประเภทอุตสาหกรรมก่อสร้าง ที่วราขอาณาจักร พ.ศ. 2557
- ตาราง 8** สถานประกอบการก่อสร้าง จำแนกตามการใช้วัสดุก่อสร้างหรืออุปกรณ์ที่สั่งเข้าจากต่างประเทศ และประเภทอุตสาหกรรมก่อสร้าง ที่วราขอาณาจักร พ.ศ. 2557
- ตาราง 9** สถานประกอบการก่อสร้าง จำแนกตามการรับงานของรัฐ และประเภทอุตสาหกรรมก่อสร้าง ที่วราขอาณาจักร พ.ศ. 2557
- ตาราง 10** สถานประกอบการก่อสร้าง จำแนกตามความล่าช้าในการเบิกจ่ายจากรัฐ และประเภทอุตสาหกรรมก่อสร้าง ที่วราขอาณาจักร พ.ศ. 2557
- ตาราง 11** สถานประกอบการก่อสร้าง จำแนกตามผลการดำเนินงานโดยรวมของสถานประกอบการในปี 2556 เปรียบเทียบกับปี 2555 และประเภทอุตสาหกรรมก่อสร้าง ที่วราขอาณาจักร พ.ศ. 2557
- ตาราง 12** สถานประกอบการก่อสร้าง จำแนกตามปัญหาในการดำเนินงานของสถานประกอบการ และประเภทอุตสาหกรรมก่อสร้าง ที่วราขอาณาจักร พ.ศ. 2557
- ตาราง 13** สถานประกอบการก่อสร้าง จำแนกตามความต้องการที่ให้รัฐช่วยเหลือ และประเภทอุตสาหกรรมก่อสร้าง ที่วราขอาณาจักร พ.ศ. 2557
- ตาราง 14** ข้อมูลสถิติที่สำคัญ จำแนกตามประเภทอุตสาหกรรมก่อสร้าง ที่วราขอาณาจักร พ.ศ. 2557
- ตาราง 15** คนทำงานในสถานประกอบการก่อสร้าง จำแนกตามสถานภาพการทำงาน เพศ และประเภทอุตสาหกรรมก่อสร้าง ที่วราขอาณาจักร พ.ศ. 2557
- ตาราง 16** วันทำงานต่อสัปดาห์ ชั่วโมงทำงานเฉลี่ยต่อวันของคนทำงาน และประเภทอุตสาหกรรมก่อสร้าง ที่วราขอาณาจักร พ.ศ. 2557

ตารางสถิติในรูปแบบ Format Excel (ต่อ)

- ภาค 2** ข้อมูลสถิติจำแนกตามประเภทอุตสาหกรรมก่อสร้าง
- ตาราง 17** ค่าตอบแทนแรงงานในปี 2556 จำแนกตามประเภทอุตสาหกรรมก่อสร้าง
ทั่วราชอาณาจักร พ.ศ. 2557
- ตาราง 18** ค่าใช้จ่ายทั้งสิ้นของสถานประกอบการก่อสร้างในปี 2556 จำแนกตามประเภท
อุตสาหกรรมก่อสร้าง ทั่วราชอาณาจักร พ.ศ. 2557
- ตาราง 19** ค่าซื้อวัสดุก่อสร้างและอุปกรณ์ที่ใช้ในการก่อสร้างในปี 2556 จำแนกตามประเภท
อุตสาหกรรมก่อสร้าง ทั่วราชอาณาจักร พ.ศ. 2557
- ตาราง 20** ค่าใช้จ่ายในการดำเนินกิจการของสถานประกอบการในปี 2556 จำแนกตามประเภท
อุตสาหกรรมก่อสร้าง ทั่วราชอาณาจักร พ.ศ. 2557
- ตาราง 21** รายรับทั้งสิ้นของสถานประกอบการก่อสร้างในปี 2556 จำแนกตามประเภท
อุตสาหกรรมก่อสร้าง ทั่วราชอาณาจักร พ.ศ. 2557
- ตาราง 22** ส่วนเปลี่ยนแปลงของมูลค่าวัสดุก่อสร้างและอุปกรณ์ สิ่งก่อสร้างคงเหลือในปี 2556
จำแนกตามประเภทอุตสาหกรรมก่อสร้าง ทั่วราชอาณาจักร พ.ศ. 2557
- ตาราง 23** มูลค่าตามบัญชีของสินทรัพย์ถาวรปลายงวดหรือ 31 ธันวาคม 2556 ส่วนเปลี่ยนแปลง
ของสินทรัพย์ถาวร และค่าเสื่อมราคาในปี 2556 จำแนกตามประเภทอุตสาหกรรม
ก่อสร้าง ทั่วราชอาณาจักร พ.ศ. 2557
- ตาราง 24** มูลค่าขายสินทรัพย์ถาวรที่ใช้แล้วระหว่างปี และค่าโอนกรรมสิทธิ์ในปี 2556 จำแนก
ตามประเภทอุตสาหกรรมก่อสร้าง ทั่วราชอาณาจักร พ.ศ. 2557