



# การสำรวจอุตสาหกรรมก่อสร้าง พ.ศ. 2557

## THE 2014 CONSTRUCTION INDUSTRY SURVEY

### ภาคกลาง

### CENTRAL REGION



สำนักงานสถิติแห่งชาติ

สำนักงานสถิติแห่งชาติ

กระทรวงเทคโนโลยีสารสนเทศและการสื่อสาร

NATIONAL STATISTICAL OFFICE

MINISTRY OF INFORMATION AND COMMUNICATION TECHNOLOGY

**คำนำ**

**บทสรุปสำหรับผู้บริหาร**

**สารบัญแผนภูมิ**

**สารบัญตาราง**

**บทที่ 1 บทนำ**

- ❖ ความเป็นมา
- ❖ วัตถุประสงค์
- ❖ ขอบข่ายและคุ้มครอง
- ❖ เวลาอ้างอิง
- ❖ รายการข้อมูล
- ❖ ประโยชน์ของข้อมูล

**บทที่ 2 สรุปข้อมูลที่สำคัญ**

- ❖ ข้อมูลทั่วไปของสถานประกอบการอุตสาหกรรมก่อสร้าง
- ❖ ข้อมูลสถิติที่สำคัญ จำแนกตามขนาดของสถานประกอบการและหมู่ย่อยอุตสาหกรรมก่อสร้าง
- ❖ การเปรียบเทียบการดำเนินงานกิจการอุตสาหกรรมก่อสร้างในระยะ 5 ปีที่ผ่านมา
- ❖ ความคิดเห็นของสถานประกอบการ

**สารบัญตารางสถิติ**

- ❖ ภาค 1 ข้อมูลสถิติ จำแนกตามขนาดของสถานประกอบการ
- ❖ ภาค 2 ข้อมูลสถิติ จำแนกตามประเภทอุตสาหกรรมก่อสร้าง
- ❖ ภาค 3 ข้อมูลสถิติ จำแนกตามจังหวัด

**ภาคผนวก**

- ❖ ภาคผนวก ก ระเบียบวิธี
- ❖ ภาคผนวก ข แนวคิด และคำนิยาม
- ❖ ภาคผนวก ด ข้อมูลสถิติที่สำคัญ จำแนกตามประเภทอุตสาหกรรมการก่อสร้างตามกิจกรรมทางเศรษฐกิจทุกประเภทตามมาตรฐานสากล ฉบับ Revision 3
- ❖ ภาคผนวก ง แบบสอบถาม

**คณะผู้จัดทำ CD-ROM**

**หน่วยงานที่เผยแพร่**

**ตารางสถิติในรูปแบบ Format Excel**

- ❖ ภาค 1 ข้อมูลสถิติ จำแนกตามขนาดของสถานประกอบการ
- ❖ ภาค 2 ข้อมูลสถิติ จำแนกตามประเภทอุตสาหกรรมก่อสร้าง
- ❖ ภาค 3 ข้อมูลสถิติ จำแนกตามจังหวัด

### หน่วยงานเจ้าของเรื่อง

สำนักสถิติเศรษฐกิจและสังคม  
สำนักงานสถิติแห่งชาติ  
ศูนย์ราชการเฉลิมพระเกียรติ 80 พรรษาฯ  
อาคารรัฐประศาสนภักดี ชั้น 3  
ถนนแจ้งวัฒนะ เขตหลักสี่ กทม. 10210  
โทร. 0 2142 1236  
โทรสาร 0 2143 8134  
ไปรษณีย์อิเล็กทรอนิกส์ eindust@nso.go.th

### หน่วยงานที่เผยแพร่

สำนักสถิติพยากรณ์  
สำนักงานสถิติแห่งชาติ  
ศูนย์ราชการเฉลิมพระเกียรติ 80 พรรษาฯ  
อาคารรัฐประศาสนภักดี ชั้น 2  
ถนนแจ้งวัฒนะ เขตหลักสี่ กทม. 10210  
โทร. 0 2141 7498  
โทรสาร 0 2143 8132  
ไปรษณีย์อิเล็กทรอนิกส์ binfopub@nso.go.th

### ปีที่จัดพิมพ์

2559

### ISBN

978-974-11-3101-3

### Division in Charge

Economic and Social Statistics Bureau  
National Statistical Office,  
The Government Complex,  
Ratthaprasasanabhakti Building, 3<sup>rd</sup> Floor  
Chaeng Watthana Rd., Laksi Bangkok 10210,  
THAILAND  
Tel. +66 21421236  
Fax : +66 21438134  
E-mail : eindust@nso.go.th

### Distributed by

Statistical Forecasting Bureau  
National Statistical Office,  
The Government Complex,  
Ratthaprasasanabhakti Building, 2<sup>nd</sup> Floor  
Chaeng Watthana Rd., Laksi Bangkok 10210,  
THAILAND  
Tel. +66 21417498  
Fax : +66 21438132  
E-mail : binfopub@nso.go.th

### Published

2016

## คำนำ

ข้อมูลสถิติอุตสาหกรรมก่อสร้าง เป็นข้อมูลที่มีความสำคัญต่อการวางแผนเพื่อพัฒนาเศรษฐกิจของประเทศ และการวางแผนการลงทุนของภาคเอกชน สำนักงานสถิติแห่งชาติเป็นหน่วยงานของรัฐ มีหน้าที่ในการจัดเก็บข้อมูลสถิติสาขาต่างๆ ได้ทำการสำรวจอุตสาหกรรมก่อสร้างเป็นประจำทุก 5 ปี เพื่อเก็บรวบรวมข้อมูลพื้นฐานด้านการก่อสร้างตามความต้องการของผู้ใช้ข้อมูลของทั้งภาครัฐและเอกชน

การสำรวจอุตสาหกรรมก่อสร้าง พ.ศ. 2557 นี้ นับเป็นการสำรวจครั้งที่ 4 โดยได้จัดพิมพ์รายงานเผยแพร่รวม 7 ฉบับ คือ รายงานฉบับที่วราชอาณาจักร ฉบับกรุงเทพมหานคร ฉบับปริมณฑล และฉบับรายภาค 4 ฉบับ สำหรับรายงานฉบับนี้เป็นรายงานผลการสำรวจอุตสาหกรรมก่อสร้างของภาคกลาง ซึ่งเป็นสถานประกอบการที่ดำเนินกิจการก่อสร้างทุกแห่ง ที่ตั้งอยู่ในภาคกลาง และเป็นผลการดำเนินกิจการระหว่าง 1 มกราคม – 31 ธันวาคม 2556 ซึ่งในการนำเสนอผลนั้น ได้จำแนกข้อมูลออกเป็น 3 ภาค คือ ภาค 1 ข้อมูลสถิติจำแนกตามขนาดของสถานประกอบการ ภาค 2 ข้อมูลสถิติจำแนกตามหมู่ย่อยอุตสาหกรรมก่อสร้าง และภาค 3 ข้อมูลสถิติจำแนกตามจังหวัด

สำนักงานสถิติแห่งชาติ ใคร่ขอขอบคุณผู้ประกอบการและผู้เกี่ยวข้องทุกฝ่ายที่ได้ให้ความร่วมมือในการให้ข้อมูล ซึ่งเป็นผลให้การปฏิบัติงานครั้งนี้สำเร็จลุล่วงไปด้วยดี

## Preface

Construction statistical data is vital to economic development planning of the country and to private's investment planning as well. The National Statistical Office (NSO), which is responsible for collecting and compiling statistical data of various branches has conducted the Construction Industry Survey every 5 years in order to provide basic construction industry information needed by both government and private sectors.

This is the 4<sup>th</sup> Construction Industry Survey. The results of the survey are published into 7 volumes, i.e. the Whole Kingdom, Bangkok, Vicinity and the other four regions. This data presented in this publication are all the construction establishments **in the Central Region** in the year of 2014 (January 1 to December 31). The Survey results are presented into 3 sections, i.e. section 1 statistical data by size of establishment, section 2 statistical data by class of construction industry and section 3 statistical data by province.

The National Statistical Office would like to express her sincere gratitude to all entrepreneurs and all those concerned for their kind cooperation in contributing to the success of the survey.

## บทสรุปสำหรับผู้บริหาร

การสำรวจอุตสาหกรรมก่อสร้าง พ.ศ. 2557 นับเป็นการสำรวจครั้งที่ 4 ซึ่งได้ดำเนินการจัดทำทุก 5 ปี โดยมีวัตถุประสงค์เพื่อเก็บรวบรวมข้อมูลพื้นฐานเกี่ยวกับการประกอบกิจการอุตสาหกรรมก่อสร้าง ซึ่งเป็นข้อมูลที่สำคัญต่อภาครัฐในการวางแผนพัฒนาเศรษฐกิจของประเทศ และวางแผนการลงทุน รวมทั้งการจ้างงานของภาคเอกชน การสำรวจครั้งนี้คัมรวมสถานประกอบการก่อสร้างทุกแห่งทั่วประเทศที่ประกอบกิจกรรมเกี่ยวกับการก่อสร้างอาคาร/สิ่งก่อสร้าง งานวิศวกรรมโยธา และกิจกรรมการก่อสร้างเฉพาะงาน โดยเก็บรวบรวมข้อมูล ในช่วงเดือน มิถุนายน – กันยายน 2557 มีสถานประกอบการในภาคกลางตกเป็นตัวอย่าง 2,246 แห่ง จากจำนวนสถานประกอบการทั้งสิ้น 3,514 แห่ง สำหรับข้อมูลที่น่าเสนอในรายงานฉบับนี้เป็นผลของการดำเนินกิจการในรอบปีที่ผ่านมา ระหว่าง 1 มกราคม – 31 ธันวาคม 2556 ของสถานประกอบการก่อสร้างที่ตั้งอยู่ในภาคกลาง สรุปได้ดังนี้

### 1. จำนวนสถานประกอบการก่อสร้าง

สถานประกอบการก่อสร้างในภาคกลาง ร้อยละ 57.6 ดำเนินกิจการเกี่ยวกับการก่อสร้างอาคาร (การก่อสร้างในหมู่ย่อยนี้ รวมถึงการก่อสร้างใหม่ การซ่อมแซม การต่อเติมและดัดแปลง การประกอบชิ้นส่วนอาคารหรือสิ่งก่อสร้างสำเร็จรูป) รองลงมา ได้แก่ การดำเนินการเกี่ยวกับการติดตั้งระบบไฟฟ้า ร้อยละ 10.5 การรื้อถอนและการเตรียมสถานที่ก่อสร้าง ร้อยละ 9.8 และการตกแต่งอาคารให้เสร็จสมบูรณ์ ร้อยละ 7.9 และ สำหรับการก่อสร้างนอกเหนือจากที่กล่าวข้างต้น แต่ละหมู่ย่อยมีสัดส่วนต่ำกว่าร้อยละ 6.0 ของจำนวนสถานประกอบการก่อสร้างทั้งสิ้น

แผนภูมิ 1 ร้อยละของสถานประกอบการก่อสร้างภาคกลาง จำแนกตามหมู่ย่อยอุตสาหกรรมก่อสร้าง

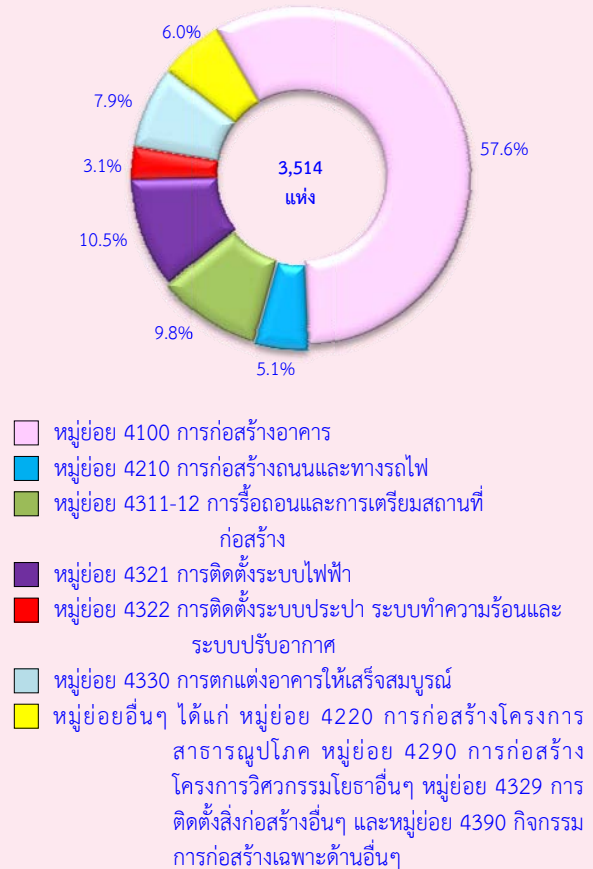

### 2. ขนาดของสถานประกอบการ

ขนาดของสถานประกอบการก่อสร้างที่มีคนทำงาน 1 – 5 คน มีจำนวนมากที่สุดคิดเป็นร้อยละ 54.1 และคนทำงาน 6 – 10 คน มีร้อยละ 23.9 สำหรับสถานประกอบการที่มีคนทำงานมากกว่า 10 คน มีร้อยละ 22.0

หากพิจารณาตามหมู่ย่อยอุตสาหกรรมก่อสร้าง พบว่า สถานประกอบการเกือบทุกหมู่ย่อยอุตสาหกรรมก่อสร้าง (มากกว่าร้อยละ 45.0) เป็นสถานประกอบการที่มีคนทำงาน 1 – 5 คน ยกเว้น หมู่ย่อยการก่อสร้างถนนและทางรถไฟ การก่อสร้างโครงการวิศวกรรมโยธาอื่นๆ และกิจกรรมการก่อสร้างเฉพาะด้านอื่น ๆ

ตาราง 1 ร้อยละของสถานประกอบการก่อสร้างภาคกลาง  
จำแนกตามขนาดของสถานประกอบการ และหมู่ย่อย  
อุตสาหกรรมก่อสร้าง

หมู่ย่อยอุตสาหกรรม ก่อสร้าง	รวม	1-5 คน	6-10 คน	11-15 คน	16-20 คน	> 20 คน
<b>รวม</b>	<b>100.0</b>	<b>54.1</b>	<b>23.9</b>	<b>9.1</b>	<b>3.2</b>	<b>9.7</b>
4100 การก่อสร้างอาคาร	100.0	47.4	30.6	10.9	3.0	8.1
4210 การก่อสร้างถนนและ ทางรถไฟ	100.0	12.4	21.9	19.7	12.9	33.1
4220 การก่อสร้างโครงการ สาธารณูปโภค	100.0	49.3	21.7	4.4	1.4	23.2
4290 การก่อสร้างโครงการ วิศวกรรมโยธาอื่นๆ	100.0	-	45.4	9.1	18.2	27.3
4311-12 การรื้อถอนและ การเตรียมสถานที่ ก่อสร้าง	100.0	71.3	17.4	4.9	2.3	4.1
4321 การติดตั้งระบบไฟฟ้า	100.0	75.1	11.1	4.9	1.6	7.3
4322 การติดตั้งระบบประปา ระบบทำความร้อน และระบบปรับอากาศ	100.0	67.9	10.1	6.4	1.8	13.8
4329 การติดตั้งสิ่งก่อสร้างอื่นๆ	100.0	67.6	5.4	5.4	-	21.6
4330 การตกแต่งอาคารให้ เสร็จสมบูรณ์	100.0	84.2	11.5	1.8	1.1	1.4
4390 กิจกรรมการก่อสร้าง เฉพาะด้านอื่นๆ	100.0	33.7	15.8	12.6	6.3	31.6

### 3. จำนวนคนทำงานและลูกจ้าง

คนทำงานที่ปฏิบัติงานในสถานประกอบการก่อสร้างในปี 2556 มีจำนวนทั้งสิ้น 74,885 คน ในจำนวนนี้เป็นลูกจ้าง 70,911 คน เมื่อจำแนกลูกจ้างตามประเภทหมู่ย่อยอุตสาหกรรมก่อสร้าง พบว่า ลูกจ้างที่ปฏิบัติงานในสถานประกอบการที่ดำเนินกิจการเกี่ยวกับ*การก่อสร้างอาคาร* มากที่สุด คือ 51,745 คนหรือคิดเป็นร้อยละ 73.0 รองลงมาปฏิบัติงานอยู่ในสถานประกอบการที่ดำเนินกิจการเกี่ยวกับ*การก่อสร้างถนนและทางรถไฟ* 5,573 คน หรือคิดเป็นร้อยละ 7.9 ที่เหลือปฏิบัติงานในอุตสาหกรรมก่อสร้างนอกเหนือจากที่กล่าวข้างต้น

แผนภูมิ 2 จำนวนคนทำงาน (จำนวนลูกจ้าง) และลูกจ้างของ  
สถานประกอบการก่อสร้างภาคกลาง จำแนกตาม  
หมู่ย่อยอุตสาหกรรมก่อสร้าง

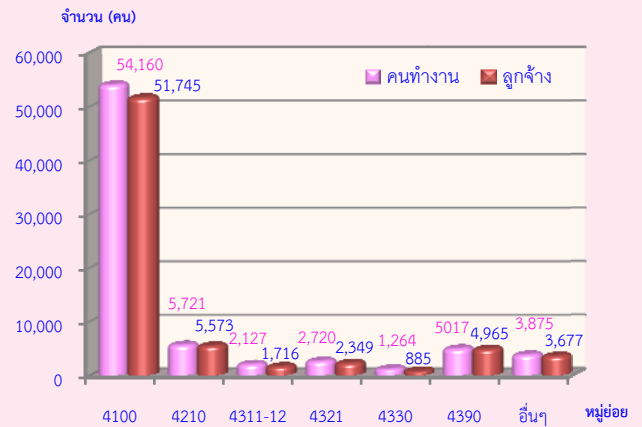

หมายเหตุ : คนทำงาน หมายถึง เจ้าของกิจการหรือหุ้นส่วนที่ทำงานโดยไม่ได้รับค่าจ้าง เงินเดือน และลูกจ้าง

หมู่ย่อยอุตสาหกรรมก่อสร้าง :

- หมู่ย่อย 4100 การก่อสร้างอาคาร
- หมู่ย่อย 4210 การก่อสร้างถนนและทางรถไฟ
- หมู่ย่อย 4311-12 การรื้อถอนและการเตรียมสถานที่ก่อสร้าง
- หมู่ย่อย 4321 การติดตั้งระบบไฟฟ้า
- หมู่ย่อย 4330 การตกแต่งอาคารให้เสร็จสมบูรณ์
- หมู่ย่อย 4390 กิจกรรมการก่อสร้างเฉพาะด้านอื่นๆ
- หมู่ย่อยอื่นๆ ได้แก่ หมู่ย่อย 4220 การก่อสร้างโครงการสาธารณูปโภค หมู่ย่อย 4290 การก่อสร้างโครงการวิศวกรรมโยธาอื่นๆ หมู่ย่อย 4322 การติดตั้งระบบประปา ระบบทำความร้อนและระบบปรับอากาศ และหมู่ย่อย 4329 การติดตั้งสิ่งก่อสร้างอื่นๆ

### 4. ค่าตอบแทนแรงงาน

ในปี 2556 ลูกจ้างในอุตสาหกรรมก่อสร้างในภาคกลาง ได้รับค่าตอบแทนแรงงานรวมจำนวนทั้งสิ้น 10,503.09 ล้านบาท หรือเฉลี่ยต่อคนต่อปี 148,116.52 บาท โดยลูกจ้างที่ปฏิบัติงานในอุตสาหกรรมก่อสร้างเกี่ยวกับ*กิจกรรมการก่อสร้างเฉพาะด้านอื่น ๆ* ได้รับค่าตอบแทนแรงงานเฉลี่ยต่อคนต่อปีสูงสุด คือ 165,999.27 บาท ในขณะที่*การตกแต่งอาคารให้เสร็จสมบูรณ์* ได้รับค่าตอบแทนต่อคนต่อปีต่ำที่สุด 88,497.27 บาท

**แผนภูมิ 3 ค่าตอบแทนแรงงานของสถานประกอบการก่อสร้างภาคกลาง จำแนกตามหมู่ย่อยอุตสาหกรรมก่อสร้าง**

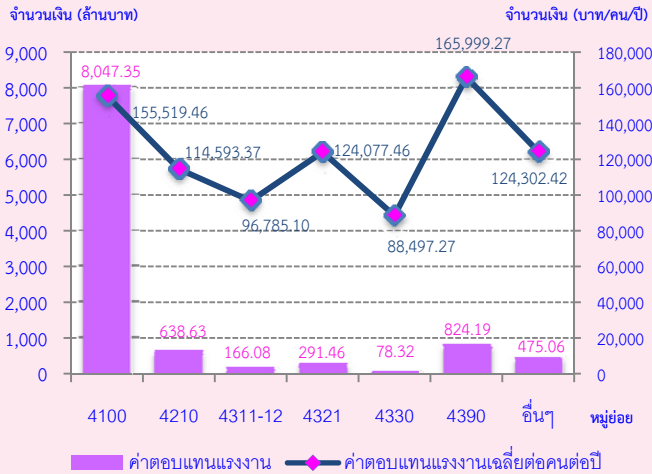

**แผนภูมิ 4 มูลค่าเพิ่มของสถานประกอบการก่อสร้างภาคกลาง จำแนกตามหมู่ย่อยอุตสาหกรรมก่อสร้าง**

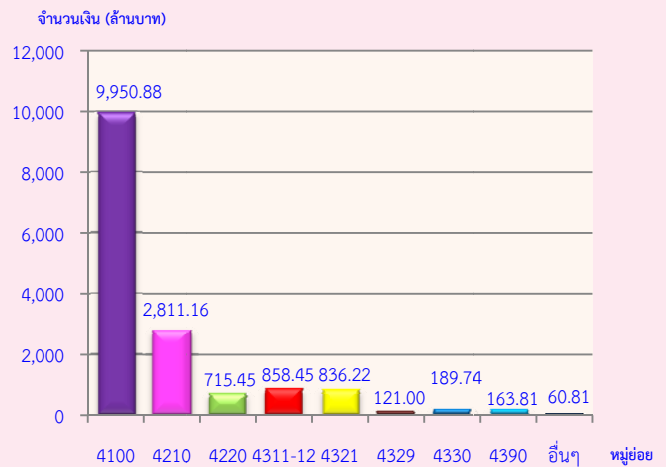

### 5. มูลค่าการก่อสร้าง ค่าใช้จ่าย และมูลค่าเพิ่มในการดำเนินกิจการ

การประกอบอุตสาหกรรมก่อสร้างภาคกลาง มีมูลค่าการก่อสร้างหรือรายรับในการดำเนินกิจการในปี 2556 รวมทั้งสิ้น 52,427.79 ล้านบาท ในจำนวนนี้เป็นค่าใช้จ่าย 34,891.71 ล้านบาท และมูลค่าเพิ่ม 17,536.08 ล้านบาท โดยมีสัดส่วนของมูลค่าเพิ่มต่อมูลค่าการก่อสร้างคิดเป็นร้อยละ 33.5

สำหรับมูลค่าการก่อสร้างเฉลี่ยต่อสถานประกอบการมีมูลค่า 14.92 ล้านบาท และมูลค่าการก่อสร้างเฉลี่ยต่อคนทำงานมีมูลค่า 700,100 บาท

ด้านมูลค่าเพิ่มเฉลี่ยต่อสถานประกอบการมีมูลค่า 4.99 ล้านบาท และมีมูลค่าเพิ่มเฉลี่ยต่อคนทำงาน 234,200 บาท

เมื่อพิจารณามูลค่าเพิ่มของการก่อสร้าง จำแนกตามหมู่ย่อยอุตสาหกรรมก่อสร้าง พบว่ามูลค่าเพิ่มส่วนใหญ่ มาจาก *การก่อสร้างอาคาร* 9,950.88 ล้านบาทหรือคิดเป็นร้อยละ 56.7 รองลงมาเป็น *การก่อสร้างถนนและทางรถไฟ* 2,811.16 ล้านบาทหรือคิดเป็นร้อยละ 16.0 *กิจกรรมการก่อสร้างเฉพาะด้านอื่น ๆ* มีมูลค่าเพิ่ม 1,489.94 ล้านบาทหรือคิดเป็นร้อยละ 8.5 สำหรับอุตสาหกรรมก่อสร้างในหมู่ย่อยอื่นๆ มีสัดส่วนต่ำกว่าร้อยละ 5.0

**มูลค่าเพิ่ม** คำนวณโดย มูลค่าการก่อสร้างหรือรายรับ **หักด้วย** ค่าใช้จ่ายขั้นกลาง

**มูลค่าการก่อสร้างหรือรายรับ** หมายถึง มูลค่าการก่อสร้างของสถานประกอบการในรอบปี 2556

**ค่าใช้จ่ายขั้นกลาง** หมายถึง รายจ่ายที่ใช้ในการดำเนินการก่อสร้างของสถานประกอบการในปี 2556

**หมู่ย่อยอุตสาหกรรมก่อสร้าง :**

- หมู่ย่อย 4100 การก่อสร้างอาคาร
- หมู่ย่อย 4210 การก่อสร้างถนนและทางรถไฟ
- หมู่ย่อย 4220 การก่อสร้างโครงการสาธารณูปโภค
- หมู่ย่อย 4311-12 การรื้อถอนและการเตรียมสถานที่ก่อสร้าง
- หมู่ย่อย 4321 การติดตั้งระบบไฟฟ้า
- หมู่ย่อย 4329 การติดตั้งสิ่งก่อสร้างอื่นๆ
- หมู่ย่อย 4330 การตกแต่งอาคารให้เสร็จสมบูรณ์
- หมู่ย่อย 4390 กิจกรรมการก่อสร้างเฉพาะด้านอื่นๆ
- หมู่ย่อยอื่นๆ ได้แก่ หมู่ย่อย 4290 การก่อสร้างโครงการวิศวกรรมโยธาอื่นๆ และหมู่ย่อย 4322 การติดตั้งระบบประปา ระบบทำความร้อนและระบบปรับอากาศ



## Executive summary

The National Statistical Office (NSO) carried out the 2014 Construction Industry Survey, which is the 4<sup>th</sup> survey and the NSO planned for conducting this survey every 5 years. The main objective of the survey is to collect basic information data on construction establishments. Data is vital to economic development planning of the country and to private employment planning as well, the survey covered all construction establishments in the Whole Kingdom, which engaged in construction of buildings, civil engineering and specialized construction activities (Section F of The Thailand Standard Industrial Classifications: TSIC 2009). The field work was conducted during June 1 to September 30, 2014. The sample were from 2,246 establishments from totally 3,514 establishments. The data presented in this report was the operation of the construction establishments located **in the Central region** during January 1 to December 31, 2013. The major findings are as follows:

### 1. Number of establishment

The results of the 2014 Construction Industry in the Central region, it was found that most of them 57.6 percent were engaged in *construction of buildings*. Followed by those engaged in *electrical installation*, *demolition and site preparation* and *building completion and finishing* were 10.5, 9.8 and 7.9 percent respectively. The other class of construction industry not mentioned above had rather low proportion each had less than 6.0 percent of the total.

Figure 1 Percentage of construction establishments in the Central region by class of construction industry

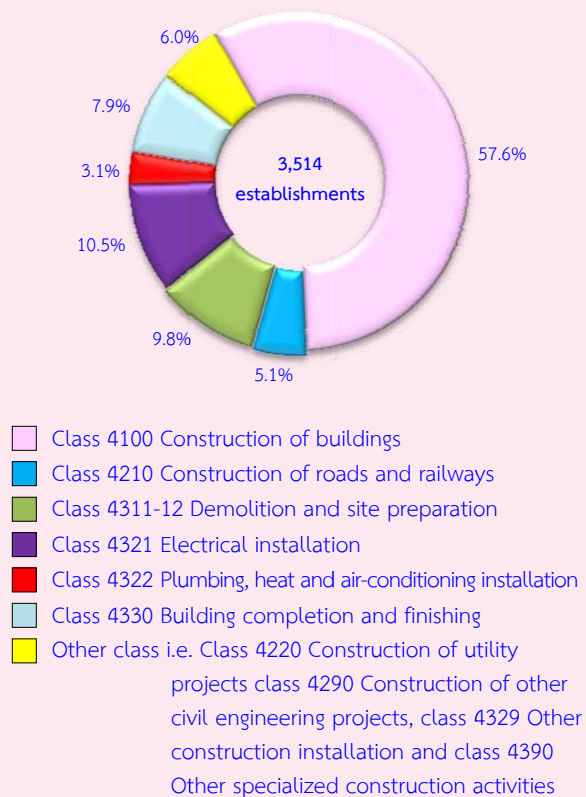

### 2. Size of establishment

Most of them were 54.1 percent with 1 - 5 persons engaged. The establishment with 6 - 10 persons engaged was 23.9 percent. For the establishment with more than 10 persons engaged was 22.0 percent.

Considering by class of construction industry, it was found that most the establishment (more than 45.0 percent) was small size with 1 - 5 persons engaged. Except for those engaged in *construction of roads and railways*, *construction of other civil engineering projects* and *other specialized construction activities*.

**Table 1 Percentage of construction establishments in the Central region by size of establishment and class of construction industry**

(unit : persons)

Class of construction industry	Total	1 – 5	6 – 10	11 – 15	16 – 20	> 20
<b>Total</b>	<b>100.0</b>	<b>54.1</b>	<b>23.9</b>	<b>9.1</b>	<b>3.2</b>	<b>9.7</b>
4100 Construction of buildings	100.0	47.4	30.6	10.9	3.0	8.1
4210 Construction of roads and railways	100.0	12.4	21.9	19.7	12.9	33.1
4220 Construction of utility projects	100.0	49.3	21.7	4.4	1.4	23.2
4290 Construction of other civil engineering projects	100.0	-	45.4	9.1	18.2	27.3
4311-12 Demolition	100.0	71.3	17.4	4.9	2.3	4.1
4321 Electrical installation	100.0	75.1	11.1	4.9	1.6	7.3
4322 Plumbing, heat and air-conditioning installation	100.0	67.9	10.1	6.4	1.8	13.8
4329 Other construction installation	100.0	67.6	5.4	5.4	-	21.6
4330 Building completion and finishing	100.0	84.2	11.5	1.8	1.1	1.4
4390 Other specialized construction activities	100.0	33.7	15.8	12.6	6.3	31.6

### 3. Number of persons engaged and employees

In 2013, the workers of the construction establishments in the Central region totally to 74,885 persons. In term of employments, the number of employees totally to 70,911 persons. Considering by class of construction industry, it was found that most of them worked in *construction of buildings*, of 51,745 persons or 73.0 percent. Followed by those worked in *construction roads and railways* 5,573 persons or 7.9 percent. The rest engaged in class of construction industry not mentioned above.

**Figure 2 Number of persons engaged construction establishments in Central region by class of construction industry**

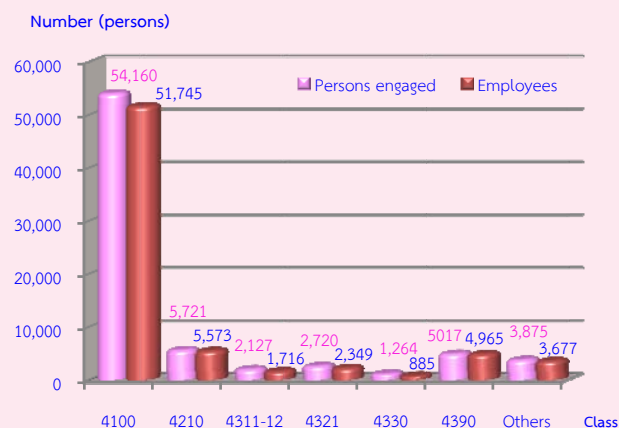

**Note :** Persons engaged refer to owners or juristic partnerships, unpaid workers and employees

#### Class of construction industry :

- Class 4100 Construction of buildings
- Class 4210 Construction of roads and railways
- Class 4311-12 Demolition and site preparation
- Class 4321 Electrical installation
- Class 4330 Building completion and finishing
- Class 4390 Other specialized construction activities
- Other class i.e. class 4220 Construction of utility projects 4290 Construction of other civil engineering projects, class 4322 Plumbing, heat and air-conditioning installation and class 4329 Other construction installation

### 4. Remuneration

In 2013, the employees working in construction establishments in the Central region received the total remuneration 10,503.09 million baht or 148,116.52 baht per persons annually. The employees engaged in *other specialized construction activities* received the highest annual remuneration of 165,999.27 baht per persons. While the establishment engaged in *building completion and finishing* the lowest annual remuneration of 88,497.27 baht per persons.

**Figure 3 Remuneration of construction establishments in Central region by class of construction industry**

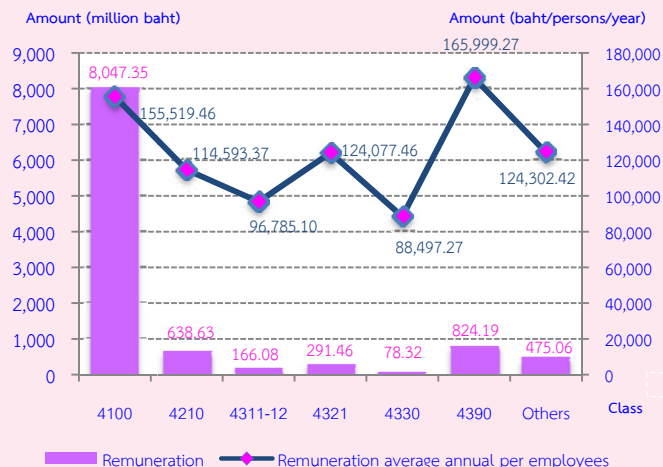

**Figure 4 Value added of construction establishments in Central region by class of construction industry**

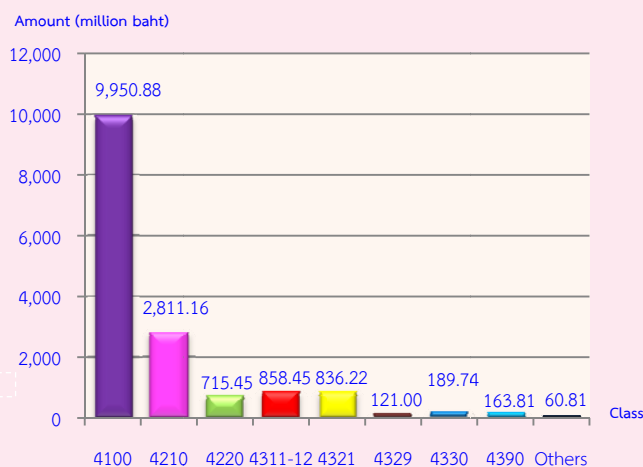

## 5. Value of gross output, intermediate consumption and value added

The value of gross output or receipts of construction establishments were totally 52,427.79 million baht. The intermediate consumption and value added were totally 34,891.71 million baht and 17,536.08 million baht respectively. Comparing the value added to value of gross output or receive was 33.5 percent.

For the average value of gross output had 14.92 million baht per establishment and 700,100 baht per persons.

In terms of the average value added, they were 4.99 million baht per establishment and 234,200 baht per persons.

Considering by class of construction industry, it was found that most of value added were from *construction of buildings*, (9,950.88 million baht or 56.7 percent). The following were from *construction of roads and railways* and *other specialized construction activities* (2,811.16 million baht or 16.0 percent and 1,489.94 million baht or 8.5 percent respectively). The other class of construction industry had rather low proportion less than 5.0 percent.

**Note :** Value added = value of gross output or receives – intermediate consumption

**Value of gross output or receives** refer to receipts of establishments in 2013

**Intermediate consumption** refer to expenditure of construction establishments in 2013

### Class of construction industry:

- Class 4100 Construction of buildings
- Class 4210 Construction of roads and railways
- Class 4220 Construction of utility projects
- Class 4311-12 Demolition and Site preparation
- Class 4321 Electrical installation
- Class 4329 Other construction installation
- Class 4330 Building completion and finishing
- Class 4390 Other specialized construction activities
- Other class i.e., Class 4290 Construction of other civil engineering projects class 4322 Plumbing, heat and air-conditioning installation

## สารบัญแผนภูมิ

- แผนภูมิ 1 ร้อยละของสถานประกอบการก่อสร้าง จำแนกตามหมู่ย่อยอุตสาหกรรมก่อสร้าง
- แผนภูมิ 2 จำนวนคนทำงานและลูกจ้างของสถานประกอบการก่อสร้าง จำแนกตามหมู่ย่อยอุตสาหกรรมก่อสร้าง
- แผนภูมิ 3 ค่าตอบแทนแรงงานของสถานประกอบการก่อสร้าง จำแนกตามหมู่ย่อยอุตสาหกรรมก่อสร้าง
- แผนภูมิ 4 มูลค่าเพิ่มของสถานประกอบการก่อสร้าง จำแนกตามหมู่ย่อยอุตสาหกรรมก่อสร้าง
- แผนภูมิ ก จำนวนสถานประกอบการก่อสร้าง จำแนกตามขนาดของสถานประกอบการ (จำนวนคนทำงาน)
- แผนภูมิ ข ร้อยละของสถานประกอบการก่อสร้าง จำแนกตามรูปแบบการจัดตั้งตามกฎหมาย
- แผนภูมิ ค ร้อยละของสถานประกอบการก่อสร้าง จำแนกตามรูปแบบการจัดตั้งทางเศรษฐกิจ
- แผนภูมิ ง ร้อยละของสถานประกอบการก่อสร้าง จำแนกตามลักษณะการดำเนินกิจการ
- แผนภูมิ จ ร้อยละของสถานประกอบการก่อสร้าง จำแนกตามระยะเวลาในการดำเนินกิจการ
- แผนภูมิ ฉ ร้อยละของสถานประกอบการก่อสร้าง จำแนกตามทุนจดทะเบียน
- แผนภูมิ ช ร้อยละของสถานประกอบการก่อสร้าง จำแนกตามวงเงินรับเหมาก่อสร้างต่อปี
- แผนภูมิ ซ ร้อยละของสถานประกอบการก่อสร้าง จำแนกตามการใช้วัสดุก่อสร้างและอุปกรณ์จากต่างประเทศ
- แผนภูมิ ฒ ร้อยละของสถานประกอบการก่อสร้าง จำแนกตามการรับงานจากภาครัฐ
- แผนภูมิ ญ ร้อยละของสถานประกอบการก่อสร้าง จำแนกตามความต้องการให้รัฐช่วยเหลือ
- แผนภูมิ ฎ ร้อยละของสถานประกอบการก่อสร้าง จำแนกตามปัญหาในการดำเนินการ

## สารบัญตาราง

- ตาราง 1** ร้อยละของสถานประกอบการก่อสร้าง จำแนกตามขนาดของสถานประกอบการ และหม้อย่อยอุตสาหกรรมก่อสร้าง
- ตาราง ก** จำนวนและร้อยละของสถานประกอบการก่อสร้าง จำแนกตามหม้อย่อยอุตสาหกรรมก่อสร้าง
- ตาราง ข** จำนวนและร้อยละของพนักงาน ลูกจ้าง ค่าตอบแทนแรงงาน และค่าตอบแทนแรงงานของลูกจ้างเฉลี่ยต่อคนต่อปี จำแนกตามขนาดของสถานประกอบการ และหม้อย่อยอุตสาหกรรมก่อสร้าง
- ตาราง ค** มูลค่าการก่อสร้าง ค่าใช้จ่ายชั้นกลาง และมูลค่าเพิ่มของสถานประกอบการก่อสร้าง จำแนกตามขนาดของสถานประกอบการ และหม้อย่อยอุตสาหกรรมก่อสร้าง
- ตาราง ง** มูลค่าการก่อสร้าง และมูลค่าเพิ่มเฉลี่ยต่อสถานประกอบการและต่อพนักงาน จำแนกตามขนาดของสถานประกอบการ และหม้อย่อยอุตสาหกรรมก่อสร้าง
- ตาราง จ** สรุปข้อมูลที่สำคัญของสถานประกอบการก่อสร้างปี 2551 และ 2556
- ตาราง ฉ** จำนวนและร้อยละของสถานประกอบการก่อสร้าง จำแนกตามผลการดำเนินงาน โดยรวมของสถานประกอบการในปี 2556 เปรียบเทียบกับปี 2555

# บทที่ 1

## บทนำ

### 1.1 ความเป็นมา

สำนักงานสถิติแห่งชาติ ได้เริ่มจัดทำโครงการสำรวจอุตสาหกรรมก่อสร้าง (เดิมชื่อโครงการสำรวจภาวะการก่อสร้าง) ขึ้นครั้งแรกในปี 2542 เนื่องจากเห็นว่าข้อมูลเกี่ยวกับการประกอบกิจการก่อสร้างยังไม่มีหน่วยงานใดเก็บรวบรวมไว้ ประกอบกับสำนักงานคณะกรรมการพัฒนาเศรษฐกิจและสังคมแห่งชาติ ได้ขอให้สำนักงานสถิติแห่งชาติเป็นผู้เก็บรวบรวมข้อมูลดังกล่าว เพื่อนำไปใช้คำนวณบัญชีประชาชาติและจัดสร้างตารางปัจจัยการผลิตและผลผลิตของประเทศไทย และเพื่อให้มีข้อมูลสำหรับใช้เป็นแนวทางในการศึกษา และวางแผนปรับปรุงกิจการสาขานี้ได้อย่างต่อเนื่องและเปรียบเทียบกันได้ สำนักงานสถิติแห่งชาติจึงได้กำหนดแผนที่จะทำการสำรวจทุก 5 ปี สำหรับการสำรวจอุตสาหกรรมก่อสร้าง พ.ศ. 2557 นี้ นับเป็นการสำรวจครั้งที่ 4

### 1.2 วัตถุประสงค์

การสำรวจอุตสาหกรรมก่อสร้าง พ.ศ. 2557 มีวัตถุประสงค์ดังนี้

1. เพื่อเก็บรวบรวมข้อมูลพื้นฐานของอุตสาหกรรมก่อสร้าง ได้แก่ จำนวนสถานประกอบการก่อสร้าง จำนวนคนทำงาน ลูกจ้าง และค่าตอบแทนแรงงาน พื้นที่การก่อสร้าง ค่าใช้จ่าย และมูลค่าการก่อสร้าง รวมทั้งทรัพย์สินถาวรของสถานประกอบการก่อสร้าง เป็นต้น

2. เพื่อนำข้อมูลไปใช้ในการคำนวณบัญชีประชาชาติด้านการสะสมทุน (Capital Formation Account) การสร้างตารางปัจจัยการผลิตและผลผลิตของประเทศไทย ตลอดจนการคำนวณมูลค่าผลิตภัณฑ์มวลรวมในประเทศสาขาการก่อสร้าง

3. เพื่อสร้างระบบข้อมูลที่ดี เพื่อประเมินและใช้เป็นดัชนีชี้ภาวะเศรษฐกิจ (Leading indicator) ให้เป็นเอกภาพ และทันการ

4. เพื่อพัฒนาระบบข้อมูลพื้นฐานและเครื่องชี้วัด เพื่อการวางแผนพัฒนาเศรษฐกิจและสังคมที่มีอยู่ตามมาตรฐานสากลอย่างมีคุณภาพและรวดเร็ว

### 1.3 ขอบข่ายและคุ่มรวม

สถานประกอบการที่อยู่ในขอบข่ายการสำรวจนี้ ได้แก่ สถานประกอบการที่ดำเนินการเกี่ยวกับการก่อสร้างตามหมวดใหญ่ F: การก่อสร้าง ตามการจัดประเภทมาตรฐานอุตสาหกรรมประเทศไทย ปี 2552 (Thailand Standard Industrial Classification: TSIC 2009) โดยคุ่มรวมสถานประกอบการก่อสร้างทุกแห่งทั่วประเทศ

### 1.4 เวลาอ้างอิง

ข้อมูลที่เก็บรวบรวมในการสำรวจนี้ เป็นข้อมูลในคาบเวลาการดำเนินกิจการของสถานประกอบการก่อสร้างในรอบ 12 เดือนที่แล้ว (การดำเนินกิจการระหว่าง 1 มกราคม ถึง 31 ธันวาคม 2556)

### 1.5 รายการข้อมูล

รายการข้อมูลที่เก็บรวบรวม มีดังนี้

- 1) ชื่อ สถานที่ตั้ง และประเภทการก่อสร้าง
- 2) ข้อมูลทั่วไปของสถานประกอบการ ได้แก่

- รูปแบบการจัดตั้งตามกฎหมาย และรูปแบบการจัดตั้งทางเศรษฐกิจ

- ลักษณะการดำเนินกิจการ

- ระยะเวลาในการดำเนินกิจการ

- ทุนจดทะเบียนที่ชำระแล้ว

- วงเงินรับเหมาก่อสร้างต่อปี

- การร่วมลงทุนหรือถือหุ้นจากต่างประเทศ

- การใช้วัสดุก่อสร้างหรืออุปกรณ์  
ที่มาจากต่างประเทศ

- การรับงานจากหน่วยงานของรัฐ  
และจากต่างประเทศ

- 3) คนทำงานและค่าตอบแทนแรงงาน
- 4) ต้นทุนและค่าใช้จ่ายของสถาน  
ประกอบการ
- 5) ผลผลิต และรายรับของสถาน  
ประกอบการ
- 6) สิทธิประโยชน์ของสถานประกอบการ
- 7) ความคิดเห็นและข้อเสนอแนะของ  
สถานประกอบการ

### 1.6 ประโยชน์ของข้อมูล

1. เป็นข้อมูลพื้นฐานใช้ในการวางแผน  
พัฒนาและกำหนดนโยบายด้านการก่อสร้างของ  
ประเทศ

2. ใช้ประกอบการพิจารณากำหนด  
นโยบาย ออกกฎหมาย ข้อบังคับและมาตรการ  
ต่างๆ เพื่อควบคุมและกำหนดทิศทางการก่อสร้าง

3. ใช้ประกอบการพิจารณาการจัดวาง  
โครงสร้างพื้นฐานด้านสาธารณูปโภคต่าง ๆ เพื่อ  
สนับสนุนกิจกรรมทางด้านก่อสร้างและการ  
สร้างงานของประเทศได้อย่างมีประสิทธิภาพ  
รวมทั้งการพัฒนาระบบฐานข้อมูลและเครื่องชี้วัด  
ตลอดจนส่งเสริมภาคเอกชนและประชาชนในการ  
พัฒนาอุตสาหกรรมก่อสร้าง

4. ภาคเอกชนหรือ ผู้ประกอบการและ  
ผู้ผลิตวัสดุ/อุปกรณ์ต่าง ๆ ในการก่อสร้าง มีข้อมูล  
ในการวิเคราะห์ภาวะการก่อสร้าง เพื่อใช้ในการ  
วางแผนธุรกิจ การตัดสินใจลงทุน การขยาย/ชะลอ  
กิจการในการผลิตที่เกี่ยวข้อง ตลอดจนการวาง  
แผนการจ้างงานในการประกอบธุรกิจ และ  
แนวทางการขอรับการสนับสนุนส่งเสริมจาก  
ภาครัฐ

5. นักวิชาการ นักวิจัย และสถาบัน-  
การศึกษา นำไปศึกษาวิเคราะห์อุตสาหกรรมการ  
ก่อสร้างที่อยู่ในความสนใจ และเรื่องต่าง ๆ  
ที่เกี่ยวข้อง

## บทที่ 2

### สรุปข้อมูลที่สำคัญ

#### 2.1 ข้อมูลทั่วไปของสถานประกอบการ อุตสาหกรรมก่อสร้าง

##### 2.1.1 จำนวนและขนาดของสถานประกอบการ

สถานประกอบการก่อสร้างตาม  
ขอบข่ายที่ตั้งอยู่ในภาคกลาง มีจำนวนทั้งสิ้น  
3,514 แห่ง ในจำนวนนี้เป็นสถานประกอบการที่มี  
คนทำงาน 1 - 5 คน จำนวน 1,901 แห่ง หรือ  
ร้อยละ 54.1 รองลงมาเป็นสถานประกอบการที่มี  
คนทำงาน 6 - 10 คน มี 841 แห่ง หรือร้อยละ  
23.9 ส่วนสถานประกอบการที่มีคนทำงานมากกว่า  
20 คน และคนทำงาน 11 - 15 คน มีจำนวน 340  
แห่ง และ 321 แห่ง หรือคิดเป็นร้อยละ 9.7 และ  
9.1 ตามลำดับ ในขณะที่สถานประกอบการ ที่มี  
คนทำงาน 16 - 20 คน มีเพียงเล็กน้อย จำนวน  
111 แห่ง หรือร้อยละ 3.2 ของจำนวนสถาน  
ประกอบการทั้งสิ้นในภาค

แผนภูมิ ก จำนวนสถานประกอบการก่อสร้าง จำแนกตาม  
ขนาดของสถานประกอบการ (จำนวนคนทำงาน)

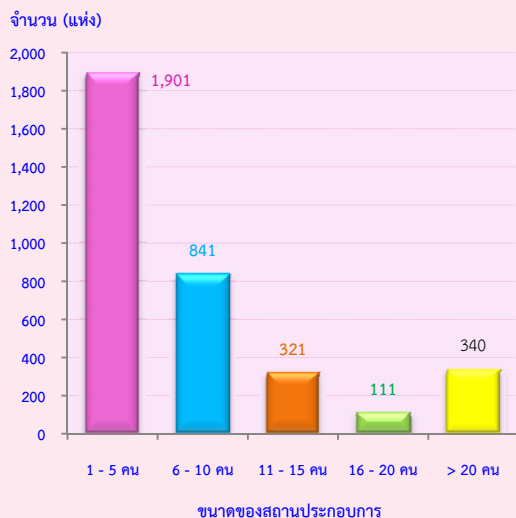

##### 2.1.2 รูปแบบการจัดตั้งตามกฎหมาย

สถานประกอบการก่อสร้าง ส่วนใหญ่  
(ร้อยละ 72.7) ที่มีรูปแบบการจัดตั้งเป็นส่วนบุคคล  
หรือห้างหุ้นส่วนสามัญที่ไม่เป็นนิติบุคคล ที่มี  
รูปแบบการจัดตั้งเป็นห้างหุ้นส่วนสามัญนิติบุคคล  
หรือห้างหุ้นส่วนจำกัด ร้อยละ 14.6 และมี  
รูปแบบการจัดตั้งเป็นบริษัทจำกัด บริษัทจำกัด  
(มหาชน) มีเพียงร้อยละ 12.7

แผนภูมิ ข ร้อยละของสถานประกอบการก่อสร้าง จำแนกตาม  
รูปแบบการจัดตั้งตามกฎหมาย

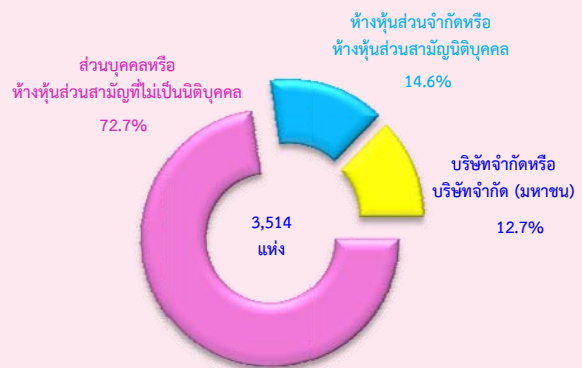

##### 2.1.3 รูปแบบการจัดตั้งทางเศรษฐกิจ

สถานประกอบการก่อสร้างในภาคกลาง  
พบว่า ส่วนใหญ่หรือร้อยละ 95.8 เป็นสำนักงาน  
แห่งเดียวไม่มีสำนักงานใหญ่หรือสำนักงานสาขาอยู่  
ที่ใดอีก ที่เหลือเป็นสำนักงานสาขาและสำนักงาน  
ใหญ่ ร้อยละ 3.2 และ 1.0 ตามลำดับ

แผนภูมิ ค ร้อยละของสถานประกอบการก่อสร้าง จำแนกตาม  
รูปแบบการจัดตั้งทางเศรษฐกิจ





### 2.1.4 ลักษณะการดำเนินงาน

สถานประกอบการก่อสร้าง 1 แห่งสามารถดำเนินงานได้หลายลักษณะนั้น ส่วนใหญ่มีลักษณะการดำเนินงานเป็นแบบรับงานและดำเนินการเองทั้งหมด ร้อยละ 56.9 รองลงมาเป็นการรับเหมาเฉพาะค่าแรง ร้อยละ 43.7 สำหรับการรับช่วงงานจากผู้รับเหมาอื่น และการจ้างเหมาหรือให้ผู้อื่นช่วยดำเนินการบางส่วน ร้อยละ 7.4 และ 6.5 ตามลำดับ

แผนภูมิ ง ร้อยละของสถานประกอบการก่อสร้าง จำแนกตามลักษณะการดำเนินงาน

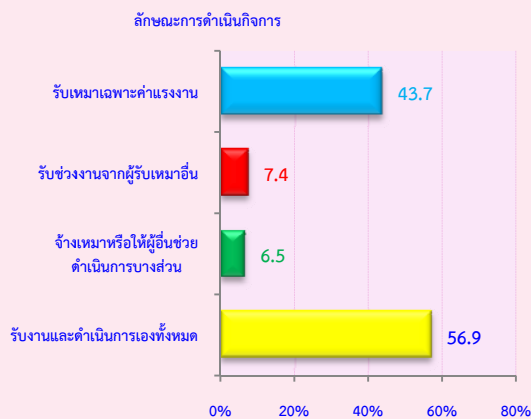

หมายเหตุ : สถานประกอบการ 1 แห่ง สามารถตอบได้มากกว่า 1 ข้อ

### 2.1.5 ระยะเวลาในการดำเนินงาน

ระยะเวลาในการดำเนินงานหรืออายุของกิจการแสดงให้เห็นว่า สถานประกอบการอุตสาหกรรมก่อสร้าง ส่วนใหญ่ร้อยละ 42.9 เป็นสถานประกอบการที่ดำเนินงานระหว่าง 10 - 19 ปี รองลงมาเป็นสถานประกอบการที่ดำเนินงานน้อยกว่า 10 ปี และระหว่าง 20 - 29 ปี มีร้อยละ 35.8 และ 15.2 ตามลำดับ ในขณะที่สถานประกอบการที่ดำเนินงานตั้งแต่ 30 ปีขึ้นไปมีร้อยละ 6.1

แผนภูมิ จ ร้อยละของสถานประกอบการก่อสร้าง จำแนกตามระยะเวลาในการดำเนินงาน

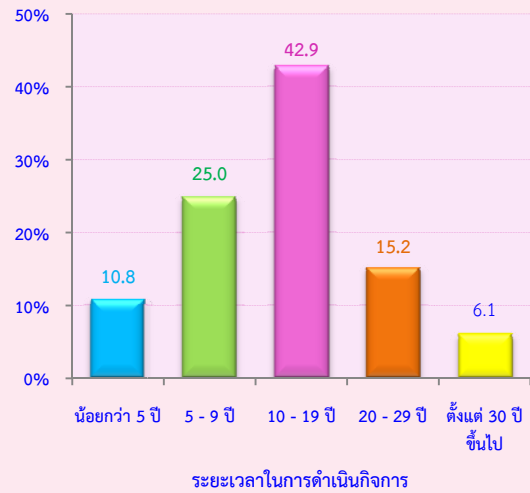

### 2.1.6 ทุนจดทะเบียน

จากแผนภูมิ ฉ สถานประกอบการก่อสร้างในภาคกลาง มีทุนจดทะเบียน 960 แห่งนั้น ส่วนใหญ่ (ร้อยละ 56.8) มีทุนจดทะเบียนระหว่าง 1 - 9 ล้านบาท มีทุนจดทะเบียนระหว่าง 10 - 49 ล้านบาท มีร้อยละ 13.4 และมีทุนจดทะเบียนน้อยกว่า 1 ล้านบาท มีร้อยละ 12.1

แผนภูมิ ฉ ร้อยละของสถานประกอบการก่อสร้าง จำแนกตามทุนจดทะเบียน

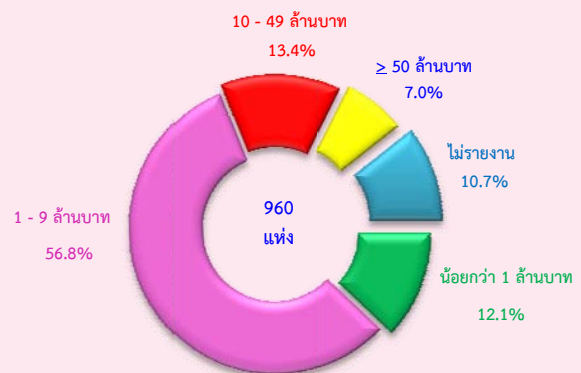

### 2.1.7 วงเงินรับเหมาก่อสร้างต่อปี

วงเงินรับเหมาก่อสร้างในภาคกลาง ส่วนใหญ่ (ร้อยละ 55.2) เป็นสถานประกอบการที่มีวงเงินรับเหมาก่อสร้างน้อยกว่า 1 ล้านบาท ส่วนสถานประกอบการที่มีวงเงินรับเหมาก่อสร้างตั้งแต่ 50 ล้านบาทขึ้นไป มีเพียงเล็กน้อยร้อยละ 6.4

แผนภูมิ ข ร้อยละของสถานประกอบการก่อสร้าง จำแนกตามวงเงินรับเหมาก่อสร้างต่อปี

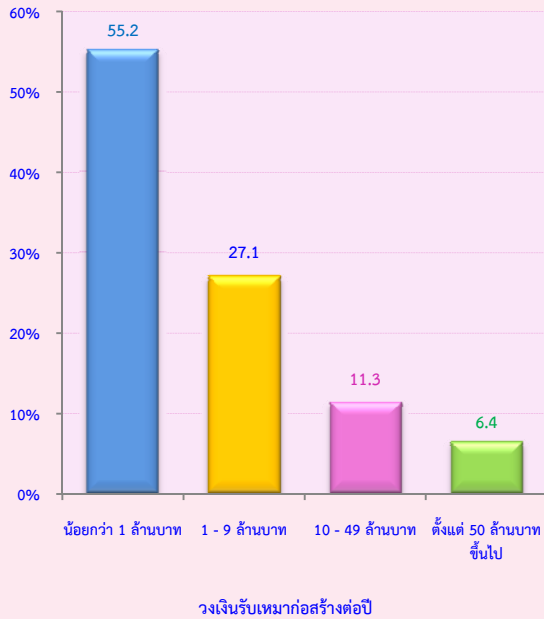

### 2.1.8 การใช้วัสดุก่อสร้างหรืออุปกรณ์จากต่างประเทศ

สถานประกอบการอุตสาหกรรมก่อสร้างในภาคกลาง มีการใช้วัสดุหรืออุปกรณ์ที่นำเข้าจากต่างประเทศ ซึ่งมีอยู่ 46 แห่งนั้น ร้อยละ 32.6 มีการใช้วัสดุก่อสร้างนำเข้าจากต่างประเทศ 20 - 29% ส่วนที่มีการใช้วัสดุดิบนำเข้าจากต่างประเทศตั้งแต่ 30% ขึ้นไป และน้อยกว่า 10% มีร้อยละ 30.5 และ 21.7 ตามลำดับ

แผนภูมิ ข ร้อยละของสถานประกอบการก่อสร้าง จำแนกตามการใช้วัสดุก่อสร้างและอุปกรณ์จากต่างประเทศ

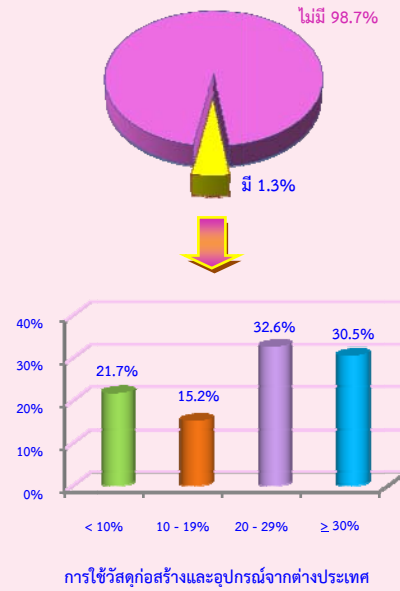

### 2.1.9 การรับงานจากภาครัฐ

สถานประกอบการอุตสาหกรรมก่อสร้างในภาคกลาง ร้อยละ 11.7 มีการรับงานจากภาครัฐ โดยรับงานจากภาครัฐ 50% หรือมากกว่า ในสัดส่วนสูงที่สุด ร้อยละ 59.7 รองลงมา คือ การรับงานจากภาครัฐระหว่าง 10 - 19% มีร้อยละ 12.7 สำหรับการรับงานจากภาครัฐระหว่าง 40 - 49% มีสัดส่วนน้อยที่สุด คือร้อยละ 2.4

แผนภูมิ ค ร้อยละของสถานประกอบการก่อสร้าง จำแนกตามการรับงานจากภาครัฐ

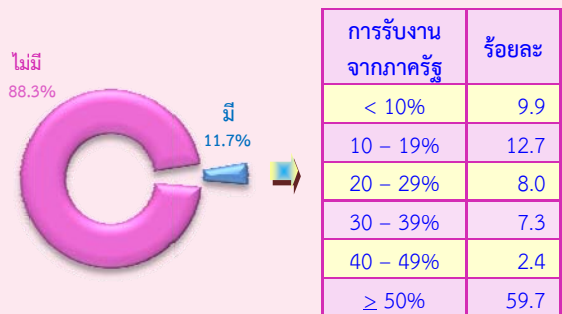

### 2.1.10 หมู่ย่อยอุตสาหกรรมก่อสร้าง

ผลจากการสำรวจอุตสาหกรรมก่อสร้าง พ.ศ. 2557 พบว่า มีจำนวนสถานประกอบการก่อสร้างที่ตั้งอยู่ในภาคกลางทั้งสิ้น 3,514 แห่ง ส่วนใหญ่หรือร้อยละ 57.6 ดำเนินกิจการเกี่ยวกับ *การก่อสร้างอาคาร* รองลงมาดำเนินกิจการเกี่ยวกับการติดตั้งระบบไฟฟ้า ร้อยละ 10.5 ส่วนสถานประกอบการที่ดำเนินกิจการเกี่ยวกับ *การรื้อถอนและการเตรียมสถานที่ก่อสร้าง และการตกแต่งอาคารให้เสร็จสมบูรณ์* ร้อยละ 9.8 และ 7.9 ตามลำดับ สำหรับกิจการก่อสร้างนอกเหนือจากที่กล่าวข้างต้นแต่ละหมู่ย่อยมีสัดส่วนต่ำกว่าร้อยละ 6.0 ของจำนวนสถานประกอบการทั้งสิ้น (ตาราง ก)

ตาราง ก จำนวนและร้อยละของสถานประกอบการก่อสร้าง จำแนกตามหมู่ย่อยอุตสาหกรรมก่อสร้าง

หมู่ย่อยอุตสาหกรรมก่อสร้าง	จำนวน	ร้อยละ
รวม	3,514	100.0
การก่อสร้างอาคาร	2,026	57.6
การก่อสร้างถนนและทางรถไฟ	178	5.1
การก่อสร้างโครงการสาธารณูปโภค	69	2.0
การก่อสร้างโครงการวิศวกรรมโยธาอื่นๆ	11	0.3
การรื้อถอน และการเตรียมสถานที่ก่อสร้าง	344	9.8
การติดตั้งระบบไฟฟ้า	368	10.5
การติดตั้งระบบประปา ระบบทำความร้อน และระบบปรับอากาศ	109	3.1
การติดตั้งสิ่งก่อสร้างอื่นๆ	37	1.0
การตกแต่งอาคารให้เสร็จสมบูรณ์	277	7.9
กิจกรรมการก่อสร้างเฉพาะด้านอื่นๆ	95	2.7

## 2.2 ข้อมูลสถิติที่สำคัญ จำแนกตามขนาดของสถานประกอบการและหมู่ย่อยอุตสาหกรรมก่อสร้าง

### 2.2.1 คนทำงานและค่าตอบแทนแรงงาน

#### 1) จำนวนคนทำงาน

ข้อมูลจำนวนคนทำงานในตาราง ข แสดงให้เห็นว่าในปี 2556 สถานประกอบการก่อสร้างที่ตั้งอยู่ในภาคกลาง มีจำนวนคนทำงานทั้งสิ้น 74,885 คน โดยส่วนใหญ่ (ร้อยละ 74.4 หรือ 55,751 คน) เป็นคนทำงานที่ปฏิบัติงานอยู่ในสถานประกอบการมากกว่า 20 คน

เมื่อพิจารณาตามหมู่ย่อยอุตสาหกรรมก่อสร้าง พบว่า เป็นคนทำงานที่ปฏิบัติงานอยู่ในสถานประกอบการก่อสร้างที่ดำเนินการเกี่ยวกับ *การก่อสร้างอาคาร* ร้อยละ 72.3 หรือ 54,160 คน รองลงมาปฏิบัติงานอยู่ในสถานประกอบการที่ดำเนินการเกี่ยวกับ *การก่อสร้างถนนและทางรถไฟ และกิจกรรมการก่อสร้างเฉพาะด้านอื่นๆ* ร้อยละ 7.6 และ 6.7 ตามลำดับ สำหรับการประกอบการก่อสร้างในหมู่ย่อยอื่นๆ นอกเหนือจากที่กล่าวข้างต้นแต่ละหมู่ย่อยมีสัดส่วนคนทำงานไม่เกินร้อยละ 4.0

#### 2) จำนวนลูกจ้าง

ด้านการจ้างงาน พบว่า มีจำนวนลูกจ้างปฏิบัติงานอยู่ในสถานประกอบการทั้งสิ้น 70,911 คน โดยปฏิบัติงานอยู่ในสถานประกอบการที่มีคนทำงานมากกว่า 20 คน 55,629 คน หรือร้อยละ 78.5

สำหรับการจ้างงานในแต่ละหมู่ย่อยอุตสาหกรรมก่อสร้าง พบว่า มีลูกจ้างปฏิบัติงานในสถานประกอบการที่ดำเนินการเกี่ยวกับ *การก่อสร้างอาคาร* ในสัดส่วนสูงที่สุดร้อยละ 73.0 รองลงมาเป็นการก่อสร้างถนนและทางรถไฟ และ *กิจกรรมการก่อสร้างเฉพาะด้านอื่นๆ* ร้อยละ 7.9 และ 7.0 ตามลำดับ ในขณะที่สถานประกอบการก่อสร้างในหมู่ย่อยอื่นๆ นอกเหนือจากที่กล่าวข้างต้นแต่ละหมู่ย่อยมีสัดส่วนของลูกจ้างต่ำกว่าร้อยละ 4.0

#### 3) ค่าตอบแทนแรงงาน

ลูกจ้างที่ปฏิบัติงานในสถานประกอบการก่อสร้างที่ตั้งอยู่ในภาคกลาง ได้รับค่าตอบแทนแรงงาน รวมทั้งสิ้น 10,503.09 ล้านบาท หรือเฉลี่ยต่อคนต่อปี 148,117 บาท โดยลูกจ้างที่ปฏิบัติงานอยู่ในสถานประกอบการที่มีคนทำงานมากกว่า 20 คน ได้รับค่าตอบแทนแรงงานเฉลี่ยต่อคนต่อปีสูงที่สุด 166,339 บาท สำหรับลูกจ้างที่ปฏิบัติงานในกิจกรรมขนาดอื่นๆ แต่ละขนาดได้รับค่าตอบแทนเฉลี่ยไม่เกิน 97,000 บาท

เมื่อพิจารณาตามหมู่ย่อยอุตสาหกรรม ก่อสร้าง พบว่า ลูกจ้างที่ปฏิบัติงานในกิจกรรมที่เกี่ยวข้องกับกิจกรรมการก่อสร้างเฉพาะด้านอื่นๆ ได้รับค่าตอบแทนแรงงานเฉลี่ยต่อคนต่อปีสูงสุด คือ 165,999 บาท รองลงมาได้แก่ ลูกจ้างที่ปฏิบัติงาน

ในกิจกรรมการก่อสร้างอาคาร 155,519 บาท สำหรับลูกจ้างที่ปฏิบัติงานในกิจกรรมเกี่ยวกับการตกแต่งอาคารให้เสร็จสมบูรณ์ ได้รับค่าตอบแทนแรงงานเฉลี่ยต่อคนต่อปีต่ำที่สุด 88,497 บาท

**ตาราง ข จำนวนและร้อยละของพนักงาน ลูกจ้าง ค่าตอบแทนแรงงาน และค่าตอบแทนแรงงานของลูกจ้างเฉลี่ยต่อคนต่อปี จำแนกตามขนาดของสถานประกอบการ และหมู่ย่อยอุตสาหกรรมก่อสร้าง**

ขนาดของสถานประกอบการ/ หมู่ย่อยอุตสาหกรรมก่อสร้าง	จำนวน สถาน ประกอบการ (แห่ง)	คนทำงาน		ลูกจ้าง		ค่าตอบแทนแรงงาน	
		จำนวน	ร้อยละ	จำนวน	ร้อยละ	มูลค่า (พันบาท)	เฉลี่ย ต่อคนต่อปี (บาท)
<b>รวม</b>	<b>3,514</b>	<b>74,885</b>	<b>100.0</b>	<b>70,911</b>	<b>100.0</b>	<b>10,503,090.7</b>	<b>148,117</b>
<b>ขนาดของสถานประกอบการ</b>							
1 – 5 คน	1,901	6,573	8.8	4,197	5.9	297,176.5	70,807
6 – 10 คน	841	6,567	8.8	5,552	7.8	446,480.3	80,418
11 – 15 คน	321	4,015	5.4	3,655	5.2	324,712.3	88,841
16 – 20 คน	111	1,979	2.6	1,878	2.6	181,424.9	96,605
มากกว่า 20 คน	340	55,751	74.4	55,629	78.5	9,253,296.7	166,339
<b>หมู่ย่อยอุตสาหกรรมก่อสร้าง</b>							
การก่อสร้างอาคาร	2,026	54,160	72.3	51,745	73.0	8,047,354.2	155,519
การก่อสร้างถนนและทางรถไฟ	178	5,721	7.6	5,573	7.9	638,628.9	114,593
การก่อสร้างโครงการสาธารณูปโภค	69	1,641	2.2	1,573	2.2	211,683.0	134,573
การก่อสร้างโครงการวิศวกรรมโยธาอื่น ๆ	11	207	0.3	203	0.3	19,814.5	97,608
การรื้อถอน และการเตรียมสถานที่ก่อสร้าง	344	2,127	2.9	1,716	2.4	166,083.2	96,785
การติดตั้งระบบไฟฟ้า	368	2,720	3.6	2,349	3.3	291,458.0	124,077
การติดตั้งระบบประปา ระบบทำความร้อน และระบบปรับอากาศ	109	1,069	1.4	981	1.4	100,970.0	102,926
การติดตั้งสิ่งก่อสร้างอื่นๆ	37	958	1.3	920	1.3	124,592.5	135,427
การตกแต่งอาคารให้เสร็จสมบูรณ์	277	1,264	1.7	885	1.2	78,320.1	88,497
กิจกรรมการก่อสร้างเฉพาะด้านอื่น ๆ	95	5,017	6.7	4,965	7.0	824,186.4	165,999

## 2.2.2 มูลค่าการก่อสร้าง ค่าใช้จ่ายชั้นกลาง และมูลค่าเพิ่ม

สำหรับมูลค่าการก่อสร้าง ค่าใช้จ่ายชั้นกลาง และมูลค่าเพิ่มของสถานประกอบการก่อสร้างในภาคกลาง พบว่า มีมูลค่าทั้งสิ้น 52,427.79 ล้านบาท ค่าใช้จ่ายชั้นกลาง 34,891.71 ล้านบาท และมูลค่าเพิ่ม 17,536.08 ล้านบาท โดยมีสัดส่วนของมูลค่าเพิ่มเปรียบเทียบกับมูลค่าการก่อสร้าง ร้อยละ 33.5

หากพิจารณาตามขนาดของสถานประกอบการ พบว่า สถานประกอบการที่มีคนทำงานมากกว่า 20 คน มีมูลค่าการก่อสร้าง ค่าใช้จ่ายชั้นกลาง และมูลค่าเพิ่ม ในสัดส่วนสูงที่สุด คือ ร้อยละ 67.6 68.3 และ 66.2 ตามลำดับ สำหรับสัดส่วนของมูลค่าเพิ่มต่อมูลค่าการก่อสร้าง สูงที่สุดนั้นมาจากสถานประกอบการที่มีคนทำงาน 1 - 5 คน คือ ร้อยละ 37.1

เมื่อพิจารณาตามหมู่ย่อยอุตสาหกรรมก่อสร้าง พบว่า มูลค่าการก่อสร้าง ค่าใช้จ่ายชั้นกลาง และมูลค่าเพิ่ม ส่วนใหญ่มาจากสถานประกอบการที่ดำเนินการเกี่ยวกับกิจกรรมการก่อสร้างอาคาร ร้อยละ 55.7 55.3 และ 56.7 ตามลำดับ รองลงมาเป็นกิจกรรมเกี่ยวกับ

การก่อสร้างถนนและทางรถไฟ มีร้อยละ 17.6 18.3 และ 16.0 ตามลำดับ สำหรับการก่อสร้างอื่นๆ แต่ละหมู่ย่อยมีมูลค่าการก่อสร้าง ค่าใช้จ่ายชั้นกลาง และมูลค่าเพิ่มในสัดส่วนไม่เกินร้อยละ 9.0 (ตาราง ค)

ตาราง ค มูลค่าการก่อสร้าง ค่าใช้จ่ายชั้นกลาง และมูลค่าเพิ่มของสถานประกอบการก่อสร้าง จำแนกตามขนาดของสถานประกอบการ และหมู่ย่อยอุตสาหกรรมก่อสร้าง

ขนาดของสถานประกอบการ/ หมู่ย่อยอุตสาหกรรมก่อสร้าง	มูลค่าการก่อสร้าง		ค่าใช้จ่ายชั้นกลาง		มูลค่าเพิ่ม		มูลค่าเพิ่มต่อ มูลค่า การก่อสร้าง (ร้อยละ)
	มูลค่า (ล้านบาท)	ร้อยละ	มูลค่า (ล้านบาท)	ร้อยละ	มูลค่า (ล้านบาท)	ร้อยละ	
<b>รวม</b>	<b>52,427.9</b>	<b>100.0</b>	<b>34,891.7</b>	<b>100.0</b>	<b>17,536.1</b>	<b>100.0</b>	<b>33.5</b>
<b>ขนาดของสถานประกอบการ</b>							
1 – 5 คน	1,999.3	3.8	1,258.4	3.6	740.9	4.2	37.1
6 – 10 คน	3,341.3	6.4	2,184.1	6.2	1,157.1	6.6	34.6
11 – 15 คน	8,235.3	15.7	5,255.6	15.1	2,979.6	17.0	36.2
16 – 20 คน	3,419.1	6.5	2,361.0	6.8	1,058.1	6.0	31.0
มากกว่า 20 คน	35,432.8	67.6	23,832.5	68.3	11,600.3	66.2	32.7
<b>หมู่ย่อยอุตสาหกรรมก่อสร้าง</b>							
การก่อสร้างอาคาร	29,232.8	55.7	19,281.9	55.3	9,950.9	56.7	34.0
การก่อสร้างถนนและทางรถไฟ	9,208.5	17.6	6,397.3	18.3	2,811.2	16.0	30.5
การก่อสร้างโครงการสาธารณูปโภค	2,138.2	4.1	1,422.7	4.1	715.5	4.1	33.5
การก่อสร้างโครงการวิศวกรรมโยธาอื่นๆ	310.5	0.6	223.2	0.6	87.3	0.5	28.1
การรื้อถอน และการเตรียมสถานที่ก่อสร้าง	2,570.6	4.9	1,713.8	4.9	856.8	4.9	33.3
การติดตั้งระบบไฟฟ้า	2,263.7	4.3	1,427.4	4.1	836.2	4.8	36.9
การติดตั้งระบบประปา ระบบทำความร้อน และระบบปรับอากาศ	1,536.8	2.9	1,067.1	3.1	469.7	2.7	30.6
การติดตั้งสิ่งก่อสร้างอื่นๆ	504.6	1.0	312.4	0.9	192.2	1.1	38.1
การตกแต่งอาคารให้เสร็จสมบูรณ์	363.5	0.7	237.1	0.7	126.4	0.7	34.8
กิจกรรมการก่อสร้างเฉพาะด้านอื่นๆ	4,298.6	8.2	2,808.7	8.0	1,489.9	8.5	34.7

เมื่อเปรียบเทียบมูลค่าเพิ่มต่อมูลค่าการก่อสร้างในแต่ละหมู่ย่อยอุตสาหกรรมก่อสร้าง พบว่า สถานประกอบการที่ดำเนินการเกี่ยวกับ *การติดตั้งสิ่งก่อสร้างอื่นๆ* มีสัดส่วนมูลค่าเพิ่มต่อมูลค่าการก่อสร้างสูงสุด คือร้อยละ 38.1 รองลงมา คือ *การติดตั้งระบบไฟฟ้า* และ *การตกแต่งอาคารให้*

*เสร็จสมบูรณ์* มีร้อยละ 36.9 และ 34.8 ตามลำดับ ในขณะที่กิจการ *การก่อสร้างโครงการวิศวกรรมโยธาอื่นๆ* มีสัดส่วนของมูลค่าเพิ่มต่อมูลค่าการก่อสร้างต่ำที่สุด คือ ร้อยละ 28.1

### 2.2.3 มูลค่าการก่อสร้าง และมูลค่าเพิ่มเฉลี่ย ต่อสถานประกอบการ

จากตาราง ง แสดงให้เห็นว่าสถานประกอบการก่อสร้างในภาคกลาง มีมูลค่าการก่อสร้างและมูลค่าเพิ่มเฉลี่ยต่อสถานประกอบการ 14.92 ล้านบาท และ 4.99 ล้านบาท ตามลำดับ เมื่อพิจารณาตามขนาดของสถานประกอบการพบว่า สถานประกอบการที่มีคนทำงานมากกว่า 20 คน มีมูลค่าการก่อสร้างและมูลค่าเพิ่มเฉลี่ยต่อสถานประกอบการสูงสุด คือ 104.21 ล้านบาท และ 34.12 ล้านบาท ตามลำดับ สำหรับสถานประกอบการก่อสร้างที่มีคนทำงาน 1 - 5 คน มีมูลค่าการก่อสร้างเฉลี่ยต่อสถานประกอบการน้อยที่สุด 1.05 ล้านบาท และมีมูลค่าเพิ่มเฉลี่ยต่อสถานประกอบการน้อยที่สุด 389,700 บาท

เมื่อพิจารณาตามหมู่ย่อยอุตสาหกรรมก่อสร้าง พบว่า สถานประกอบการที่ดำเนินการเกี่ยวกับการก่อสร้างถนนและทางรถไฟ มีมูลค่าการก่อสร้างและมูลค่าเพิ่มเฉลี่ยต่อสถานประกอบการสูงสุด คือ 51.73 ล้านบาท และ 15.79 ล้านบาทต่อสถานประกอบการ ตามลำดับ รองลงมา ได้แก่ กิจกรรมการก่อสร้างเฉพาะด้านอื่นๆ 45.25 ล้านบาท และ 15.68 ล้านบาทต่อสถานประกอบการ ตามลำดับ ในขณะที่การตกแต่งอาคารให้เสร็จสมบูรณ์ มีมูลค่าการก่อสร้างเฉลี่ยต่อสถานประกอบการต่ำที่สุด คือ 1.31 ล้านบาท และมีมูลค่าเพิ่มเฉลี่ยต่อสถานประกอบการต่ำที่สุด 456,400 บาท

ตาราง ง มูลค่าการก่อสร้าง และมูลค่าเพิ่มเฉลี่ยต่อสถานประกอบการและต่อคนทำงาน จำแนกตามขนาดของสถานประกอบการ และหมู่ย่อยอุตสาหกรรมก่อสร้าง

(หน่วย : พันบาท)

ขนาดของสถานประกอบการ/ หมู่ย่อยอุตสาหกรรมก่อสร้าง	มูลค่าการก่อสร้างเฉลี่ย		มูลค่าเพิ่มเฉลี่ย	
	ต่อสถาน ประกอบการ	ต่อ คนทำงาน	ต่อสถาน ประกอบการ	ต่อ คนทำงาน
รวม	14,919.7	700.1	4,990.3	234.2
ขนาดของสถานประกอบการ				
1 - 5 คน	1,051.7	304.2	389.7	112.7
6 - 10 คน	3,973.0	508.8	1,375.9	176.2
11 - 15 คน	25,655.1	2,051.1	9,282.4	742.1
16 - 20 คน	30,802.8	1,727.7	9,532.3	534.7
มากกว่า 20 คน	104,214.2	635.6	34,118.6	208.9
หมู่ย่อยอุตสาหกรรมก่อสร้าง				
การก่อสร้างอาคาร	14,428.8	539.7	4,911.6	183.7
การก่อสร้างถนนและทางรถไฟ	51,732.9	1,609.6	15,793.0	491.4
การก่อสร้างโครงการสาธารณูปโภค	30,988.0	1,303.0	10,368.8	436.0
การก่อสร้างโครงการวิศวกรรมโยธาอื่น ๆ	28,230.5	1,500.2	7,938.9	421.9
การรื้อถอน และการเตรียมสถานที่ก่อสร้าง	7,472.7	1,208.6	2,490.8	402.8
การติดตั้งระบบไฟฟ้า	6,151.3	832.2	2,272.3	307.4
การติดตั้งระบบประปา ระบบทำความร้อน และระบบปรับอากาศ	14,099.5	1,437.6	4,309.1	439.4
การติดตั้งสิ่งก่อสร้างอื่นๆ	13,637.2	526.7	5,193.3	200.6
การตกแต่งอาคารให้เสร็จสมบูรณ์	1,312.4	287.6	456.4	100.0
กิจกรรมการก่อสร้างเฉพาะด้านอื่น ๆ	45,248.8	856.8	15,683.6	297.0

## 2.2.4 มูลค่าการก่อสร้าง และมูลค่าเพิ่มเฉลี่ยต่อคนทำงาน

จากตาราง ง มูลค่าการก่อสร้างและมูลค่าเพิ่มเฉลี่ยต่อคนทำงานนั้น พบว่า มีมูลค่าการก่อสร้างและมูลค่าเพิ่มเฉลี่ยต่อคนทำงาน 700,100 บาท และ 234,200 บาท ตามลำดับ เมื่อพิจารณาตามขนาดของสถานประกอบการ พบว่า สถานประกอบการที่มีคนทำงาน 11 - 15 คน มีมูลค่าการก่อสร้างเฉลี่ยต่อคนทำงานสูงที่สุด คือ 2.05 ล้านบาท และมีมูลค่าเพิ่มเฉลี่ยต่อคนทำงานสูงที่สุด 742,100 บาท ในขณะที่สถานประกอบการที่มีคนทำงาน 1 - 5 คน มีมูลค่าการก่อสร้างและมูลค่าเพิ่มต่อคนทำงานต่ำที่สุด คือ 304,200 บาท และ 112,700 บาท ตามลำดับ

ด้านมูลค่าการก่อสร้าง และมูลค่าเพิ่มเฉลี่ยต่อคนทำงานในแต่ละหมู่ย่อยการก่อสร้างพบว่า สถานประกอบการที่ดำเนินการเกี่ยวกับ *การก่อสร้างถนนและทางรถไฟ* มีมูลค่าการ

ก่อสร้างเฉลี่ยต่อคนทำงานมากที่สุด คือ 1.61 ล้านบาท และมีมูลค่าเพิ่มเฉลี่ยต่อคนทำงานมากที่สุด คือ 491,400 บาท ในขณะที่สถานประกอบการที่ดำเนินการเกี่ยวกับ *การตกแต่งอาคารให้เสร็จสมบูรณ์* มีมูลค่าการก่อสร้างและมูลค่าเพิ่มเฉลี่ยต่อคนทำงานน้อยที่สุด 287,600 บาท และ 100,000 บาท ตามลำดับ

## 2.3 การเปรียบเทียบการดำเนินกิจการอุตสาหกรรมก่อสร้างในระยะ 5 ปีที่ผ่านมา

เมื่อเปรียบเทียบผลการสำรวจอุตสาหกรรมก่อสร้าง ปี 2557 กับปี 2552 ซึ่งเป็นข้อมูลของการดำเนินกิจการในรอบปี 2556 เทียบกับปี 2551 พบว่า สถานประกอบการอุตสาหกรรมก่อสร้างในภาคกลาง มีจำนวนสถานประกอบการเพิ่มขึ้นร้อยละ 12.6 จำนวนคนทำงานเพิ่มขึ้นร้อยละ 41.5

ตาราง จ สรุปข้อมูลที่สำคัญของสถานประกอบการก่อสร้างปี 2551 และ 2556

ข้อมูลที่สำคัญ	ปี 2551	ปี 2556	ร้อยละของการเปลี่ยนแปลง
จำนวนสถานประกอบการ (แห่ง)	3,121	3,514	12.6
จำนวนคนทำงาน (คน)	52,920	74,885	41.5
เฉลี่ยต่อสถานประกอบการ (คน)	17.0	21.3	25.3
จำนวนลูกจ้าง (คน)	49,585	70,911	43.0
เฉลี่ยต่อสถานประกอบการ (คน)	15.9	20.2	27.0
ค่าตอบแทนแรงงาน (ล้านบาท)	4,568.5	10,503.1	129.9
เฉลี่ยต่อคนต่อปี (บาท)	92,134.3	148,116.5	60.8
มูลค่าการก่อสร้าง (ล้านบาท)	46,092.6	52,427.8	13.7
เฉลี่ยต่อสถานประกอบการ (พันบาท)	14,768.5	14,919.7	1.0
เฉลี่ยต่อคนทำงาน (พันบาท)	871.0	700.1	-19.6
ค่าใช้จ่าย (ล้านบาท)	33,234.3	34,891.7	5.0
เฉลี่ยต่อสถานประกอบการ (พันบาท)	10,648.6	9,929.3	-6.8
เฉลี่ยต่อคนทำงาน (พันบาท)	628.0	465.9	-25.8
มูลค่าเพิ่ม (ล้านบาท)	12,858.3	17,536.1	36.4
เฉลี่ยต่อสถานประกอบการ (พันบาท)	4,119.9	4,990.3	21.2
เฉลี่ยต่อคนทำงาน (พันบาท)	243.0	234.2	-3.6

ด้านการจ้างแรงงาน พบว่า มีจำนวนลูกจ้างเพิ่มขึ้น ร้อยละ 43.0 ส่วนค่าตอบแทนแรงงานต่อปี พบว่าลูกจ้างได้รับเพิ่มขึ้น ร้อยละ 129.9

ในด้านการดำเนินกิจการ พบว่ามูลค่าการก่อสร้างหรือรายรับ ค่าใช้จ่ายขั้นกลาง และมูลค่าเพิ่มของอุตสาหกรรมก่อสร้างในภาคกลาง มีมูลค่าเพิ่มขึ้นจากปี 2551 ร้อยละ 13.7 5.0 และ 36.4 ตามลำดับ (ตาราง จ)

## 2.4 ความคิดเห็นของสถานประกอบการ

### 2.4.1 เปรียบเทียบผลการดำเนินงานโดยรวมของสถานประกอบการ

เมื่อสอบถามความคิดเห็นเกี่ยวกับผลการดำเนินงานโดยรวมของผู้ประกอบการก่อสร้างเปรียบเทียบในปี 2556 กับปี 2555 สถานประกอบการรายงานว่ามีผลการทำงานคงเดิม สถานประกอบการมีผลการดำเนินงานลดลงจากปี 2555 ร้อยละ 36.5 และร้อยละ 24.8 มีผลการดำเนินงานดีขึ้นกว่าปี 2555 ในขณะที่ร้อยละ 0.2 สถานประกอบการรายงานว่ามีสถานประกอบการเพิ่งเริ่มดำเนินกิจการในปี 2556

ตาราง ฉ จำนวนและร้อยละของสถานประกอบการก่อสร้าง จำแนกตามผลการดำเนินงานโดยรวมของสถานประกอบการในปี 2556 เปรียบเทียบกับปี 2555

ผลการดำเนินงานโดยรวมของสถานประกอบการ	จำนวน	ร้อยละ
รวม	3,514	100.0
ดีขึ้นกว่าปี 2555	871	24.8
คงเดิม	1,352	38.5
ลดลงจากปี 2555	1,283	36.5
เพิ่งเริ่มดำเนินกิจการในปี 2556	7	0.2

## 2.4.2 ความต้องการให้รัฐช่วยเหลือ

สำหรับความต้องการที่จะให้รัฐช่วยเหลือ (แผนภูมิ ญ) นั้น สถานประกอบการในภาคกลางรายงานว่าต้องการให้รัฐช่วยเหลือเกี่ยวกับการลดต้นทุนการดำเนินงาน เช่น ค่าวัสดุ ก่อสร้าง เครื่องจักร เครื่องมือฯ ในสัดส่วนที่สูงถึงร้อยละ 77.1 รองลงมาเป็นการขจัดปัญหาทุจริตคอร์รัปชัน การเรียกผลประโยชน์ใดๆ ของหน่วยราชการ และพัฒนาระบบสาธารณสุขภูมิภาคโครงสร้างพื้นฐานต่างๆ มีร้อยละ 28.7 และ 18.0 ตามลำดับ สำหรับการขจัดปัญหาเกี่ยวกับการขนส่งเข้า – ออก ท่าเรือ มีเพียงร้อยละ 1.8

แผนภูมิ ญ ร้อยละของสถานประกอบการก่อสร้าง จำแนกตามความต้องการให้รัฐช่วยเหลือ

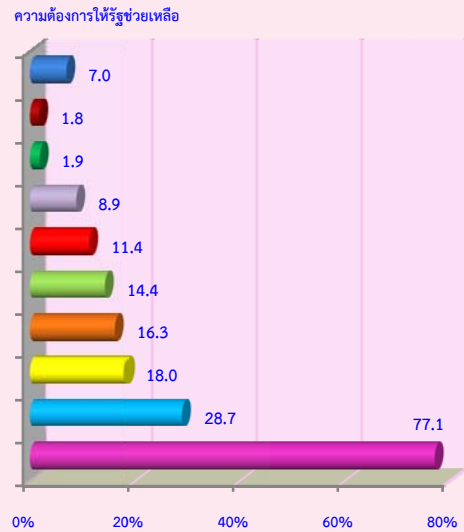

- ลดต้นทุนการดำเนินงาน
- ขจัดปัญหาทุจริต คอร์รัปชัน การเรียกผลประโยชน์ใดๆ ของหน่วยราชการ
- พัฒนาระบบสาธารณสุขภูมิภาคโครงสร้างพื้นฐานต่างๆ
- เพิ่มงบประมาณการลงทุนด้านการก่อสร้างในภาครัฐ
- เพิ่มสภาพคล่องทางการเงิน
- เร่งรัดการเบิกจ่ายค่าก่อสร้างของผู้จ้างในภาครัฐ
- เร่งรัดการคืนภาษีมูลค่าเพิ่ม
- เพิ่มประสิทธิภาพด้านศุลกากร
- ขจัดปัญหาเกี่ยวกับการขนส่ง เข้า – ออก ท่าเรือ
- อื่นๆ

หมายเหตุ : สถานประกอบการ 1 แห่ง สามารถตอบได้มากกว่า 1 ข้อ



### 2.4.3 ปัญหาในการดำเนินการ

สถานประกอบการอุตสาหกรรม ก่อสร้างร้อยละ 55.3 รายงานว่ามีปัญหาในการ ดำเนินกิจการ โดยปัญหาในการดำเนินกิจการ ส่วนใหญ่ร้อยละ 61.6 มีปัญหาเกี่ยวกับราคาวัสดุ ก่อสร้าง ร้อยละ 44.0 มีปัญหาเกี่ยวกับด้าน การตลาด ร้อยละ 37.5 มีปัญหาด้านการขาด แคลนแรงงาน ในขณะที่ปัญหาเกี่ยวกับการได้รับ สินเชื่อจากสถาบันการเงินมีเพียงร้อยละ 11.9 (แผนภูมิ ฎ)

แผนภูมิ ฎ ร้อยละของสถานประกอบการก่อสร้าง จำแนกตาม ปัญหาในการดำเนินการ

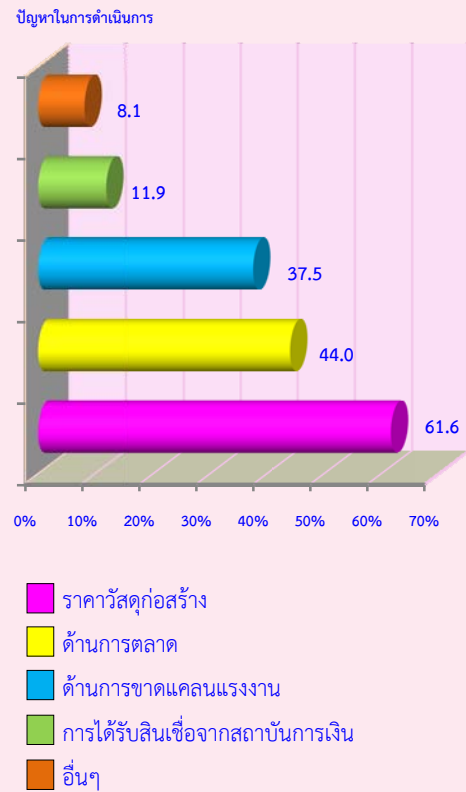

หมายเหตุ : สถานประกอบการ 1 แห่ง สามารถตอบได้มากกว่า 1 ข้อ

# Chapter 1

## Introduction

### 1.1 Background

The National Statistical Office (NSO) had conducted the first Survey of Construction Industry in 1999, as the due to requirement from National Economic and Social Development Board (NESDB) and no any agencies have collected such a kind of these data. These data could be used in calculating National Account and Input - Output Tables. Since the basic construction information was used for implementing the construction industry policies and developing the national plan, the NSO conduct this survey every 5 years. This is the 4<sup>th</sup> Construction Industry Survey.

### 1.2 Objectives

The objectives of the 2014 Construction Industry Survey are as follows;

1. To collect basic information data on construction establishment, such as number of establishments, number of persons engaged, number of employees and remuneration, construction area, expenses, value of gross output and values of fixed assets of establishment.

2. To obtain data for calculating the National Account (Capital Formation Account), constructing the National Input-Output Tables and the GDP of construction sector.

3. To establish good statistical information system, in terms of the leading indicator.

4. To develop and to standardize the basic data system and indicators for determining the economic and social development plan efficiently.

### 1.3 Scope and coverage

The establishments under the scope of this survey were those engaged primarily in construction industry (Section F of the Thailand Standard Industrial Classification: TSIC 2009). The survey covered all construction establishments in the whole kingdom.

### 1.4 Time reference

All information collected refers to the operation period of establishment during January 1 to December 31, 2013

### 1.5 The item of data

1) Name, address of establishment and type of construction

2) General information of establishment

- Form of legal organization

and economic organization

- Contractual status

- Period of operation

- Registered capital

- Maximum capability

- Foreign investment or share

holding

- Using imported raw materials

or components

- Construct for the government

and foreign

3) Persons engaged and Remuneration

4) Expenditures of establishment

5) Receipts of establishment

6) Fixed assets of establishment

7) Data comment and recommendation

of establishment

## 1.6 Utilization

Data obtained from the construction Industry Survey are very useful for both government and private sector; it can be utilized in various aspects as follow;

1. To be used for policy formulating and development plan of the country.

2. To be used in considering and setting up the government's policy and regulation, measurement for town and country planning.

3. To be used in Infrastructure management for support construction activity, to employ, data base system and indicators.

4. To be used as the administration implication policy for private sector to understand the economic situation as a whole and enable them in making decision in investment, improvement and development their business.

5. Benefit from employment and income earning. To be used by those who are interested in relevant indent study of construction industry situation.

# Chapter 2

## Major Finding

### 2.1 General information of construction establishments

#### 2.1.1 Number and size of establishment

The 2014 Construction Industry Survey of 3,514 establishments in the Central region. Out of these, 1,901 establishments or 54.1 percent were establishment with 1 - 5 persons engaged. Followed by those, with 6 - 10 persons engaged were 841 establishments or 23.9 percent. For the establishments, with more than 20 persons engaged and 11 - 15 persons engaged were 340 and 321 establishments or 9.7 and 9.1 percent respectively. While the establishments with 16 - 20 persons engaged were 111 establishments or 3.2 percent of the total.

**Figure A** Number of construction establishments by size of establishment (number of persons engaged)

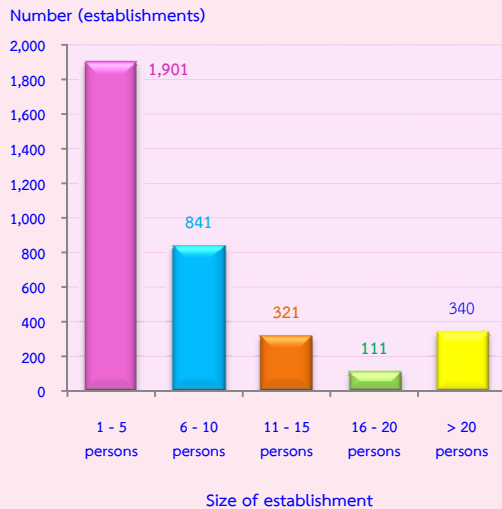

#### 2.1.2 Form of legal organization

Most of construction establishments, 72.7 percent were individual proprietor. Followed by those, which were in the form of juristic partnership was 14.6 percent. The establishments in the form of company limited or public company limited was 12.7 percent.

**Figure B** Percentage of construction establishments by form of legal organization

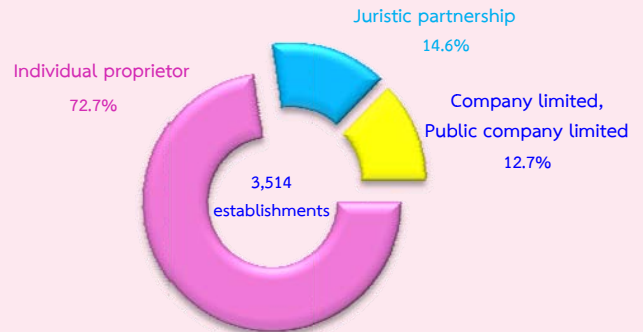

#### 2.1.3 Form of economic organization

Most of construction establishments in the Central region (95.8 percent) were in the form of single unit. While the establishments were the branch or subsidiary and head office, of 3.2 percent and 1.0 percent respectively.

**Figure C** Percentage of construction establishments by form of economic organization

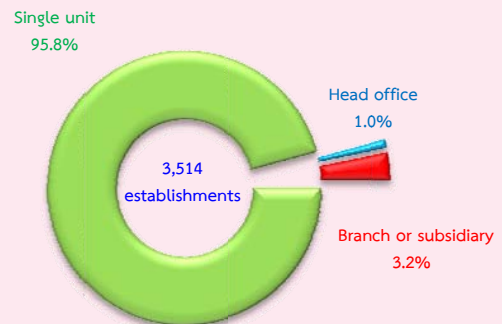

#### 2.1.4 Construction status

Data concerning construction status of the establishments, which more than one characteristic can be done by an establishment, it was found that most establishments 56.9 percent were main contractor. The following was subcontractor only labour of 43.7 percent. For the establishment subcontractor and subcontracting parts to others were 7.4 and 6.5 percent respectively.

**Figure D Percentage of construction establishments by construction status**

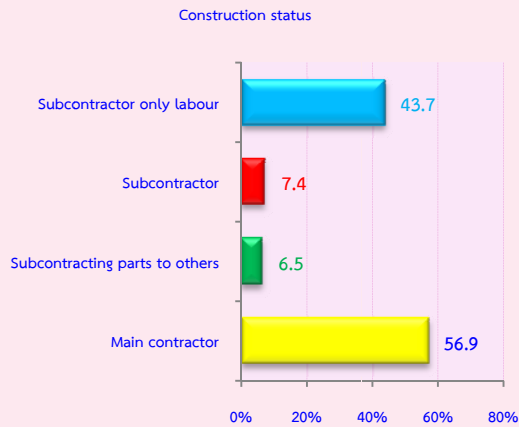

Note : More than one characteristic can be done by an establishment.

### 2.1.5 Period of operation

Considering the period of operation, most of the construction establishments (42.9 percent) operated their business for 10 - 19 years. The establishments operated their business less than 10 years and 20 - 29 years were 35.8 15.2 percent respectively. While the establishments their business 30 years or more was 6.1 percent.

**Figure E Percentage of construction establishments by period of operation**

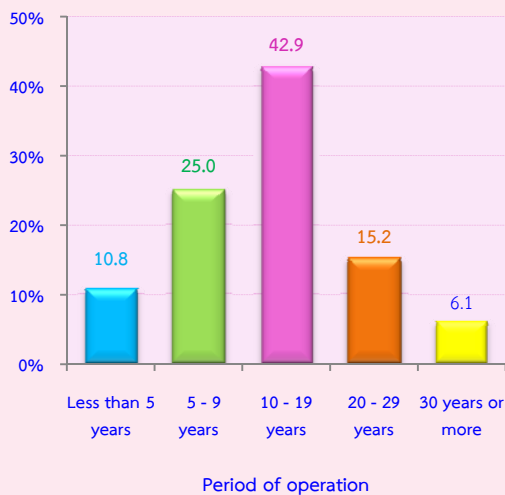

### 2.1.6 Registered capital

Figure F shows data concerning registered capital of construction establishments in the Central region, that there were totally 960 establishments. Most of them (56.8 percent) had 1 - 9 million baht of registered capital. Followed by those, which had 10 - 49 million baht of registered capital, was 13.4 percent and 12.1 percent, had less than 1 million baht.

**Figure F Percentage of construction establishments by registered capital**

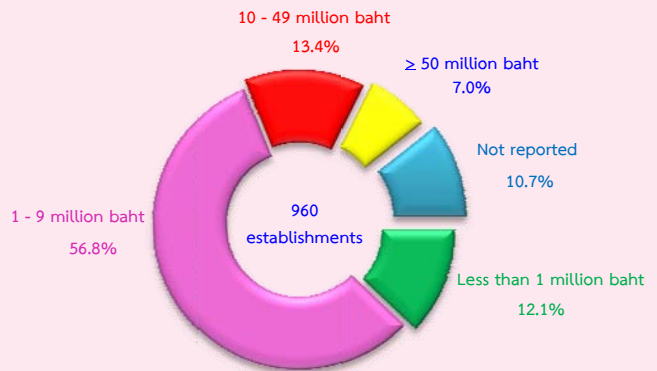

### 2.1.7 Maximum capability

Establishments maximum capability, 55.2 percent was less than 1 million baht in the Central region. For the establishments with 50 million baht or more of maximum capability was the least proportion of 6.4 percent.

**Figure G Percentage of construction establishments by maximum capability**



## 2.1.8 Use of imported construction material

Data concerning imported construction materials of construction establishments in the Central region. Figure H shows that, there were totally 46 establishments imported constructions materials, most of them 32.6 percent used of imported construction materials with 20 - 29%. Followed by those, which imported construction material with more than 30% and less than 10% were 30.5 and 21.7 percent respectively.

Figure H Percentage of construction establishments by use of imported construction materials

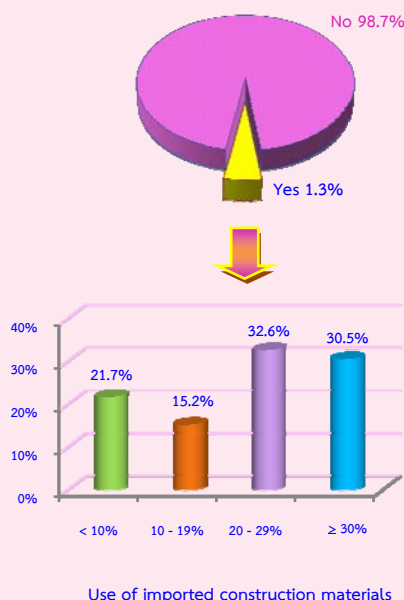

## 2.1.9 Construct of government

The construction establishments in the Central region, 11.7 percent, constructed for government. Out of these, 59.7 percent of establishments did construction business with the government 50% or more. The second is to get from the government between 10 - 19%, with 12.7 percent. There was 2.4 percent of establishments did the construction business with the government between 40 - 49%.

Figure I Percentage of construction establishments by construction for government

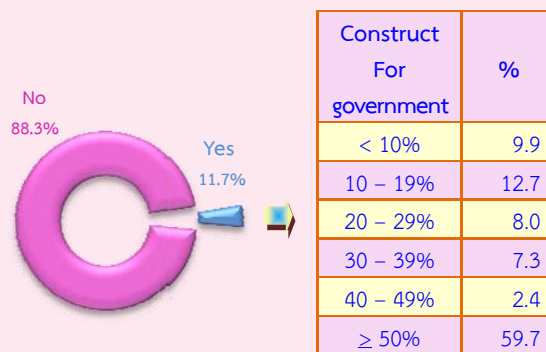

## 2.1.10 Class of construction industry

The results of the survey show that, they were in totally 3,514 establishments in the Central region. Most of them (57.6 percent) were engaged in *construction of buildings*. Followed by those engaged in *electrical installation* was 10.5 percent. For the establishments engaged in *demolition and site preparation* and *building completion and finishing* were 9.8 and 7.9 percent respectively. The other class of construction industry, not mentioned above had rather low proportion; each had less than 6.0 percent of the total (table A).

Table A Number and percentage of construction establishments by class of construction industry

Class of construction	Number	%
Total	3,514	100.0
Construction of buildings	2,026	57.6
Construction of roads and railways	178	5.1
Construction of utility projects	69	2.0
Construction of other civil	11	0.3
Demolition and site preparation	344	9.8
Electrical installation	368	10.5
Plumbing, heat and air-conditioning	109	3.1
Other construction installation	37	1.0
Building completion and finishing	277	7.9
Other specialized construction	95	2.7

## 2.2 Principal statistics by size of establishment and class of construction industry

### 2.2.1 Persons engaged and remuneration

#### 1) Number of persons engaged

Focusing on the number of persons engaged in construction establishments, table B shows that in 2013, there were totally 74,885 persons worked in construction establishments in the Central region. Most of them (74.4 percent or 55,751 persons) worked in establishments with more than 20 persons engaged.

Considering by class of construction industry, it was found that 72.3 percent or 54,160 persons worked in *construction of buildings*. Followed by those worked in *construction of roads and railways* and *other specialized construction activities* were 7.6 and 6.7 percent respectively. The other class of construction industry not mentioned above, each class had rather low proportion of persons engaged less than 4.0 percent.

**Table B Number and percentage of person engaged, employees, remuneration and average annual remuneration per employee by size of establishment and class construction industry**

Size of establishment/Class of construction industry	Number of establishment	Persons engaged		Employees		Remuneration	
		Number (persons)	%	Number (persons)	%	Value (thousand baht)	Average annual per employee (baht)
<b>Total</b>	<b>3,514</b>	<b>74,885</b>	<b>100.0</b>	<b>70,911</b>	<b>100.0</b>	<b>10,503,090.7</b>	<b>148,117</b>
<b>Size of establishment</b>							
1 – 5 persons	1,901	6,573	8.8	4,197	5.9	297,176.5	70,807
6 – 10 persons	841	6,567	8.8	5,552	7.8	446,480.3	80,418
11 – 15 persons	321	4,015	5.4	3,655	5.2	324,712.3	88,841
16 – 20 persons	111	1,979	2.6	1,878	2.6	181,424.9	96,605
More than 20 persons	340	55,751	74.4	55,629	78.5	9,253,296.7	166,339
<b>Class of construction industry</b>							
Construction of buildings	2,026	54,160	72.3	51,745	73.0	8,047,354.2	155,519
Construction of roads and railways	178	5,721	7.6	5,573	7.9	638,628.9	114,593
Construction of utility projects	69	1,641	2.2	1,573	2.2	211,683.0	134,573
Construction of other civil engineering projects	11	207	0.3	203	0.3	19,814.5	97,608
Demolition and site preparation	344	2,127	2.9	1,716	2.4	166,083.2	96,785
Electrical installation	368	2,720	3.6	2,349	3.3	291,458.0	124,077
Plumbing, heat and air-conditioning installation	109	1,069	1.4	981	1.4	100,970.0	102,926
Other construction installation	37	958	1.3	920	1.3	124,592.5	135,427
Building completion and finishing	277	1,264	1.7	885	1.2	78,320.1	88,497
Other specialized construction activities	95	5,017	6.7	4,965	7.0	824,186.4	165,999

## 2) Number of employees

In terms of employees, there were in total 70,911 persons. Most of them worked in establishments with more than 20 persons 55,629 persons or 78.5 percent.

Considering by class of construction industry, it was found that the establishments engaged in *construction of buildings* had the highest proportion of employees, 73.0 percent. Followed by those engaged in *construction of roads and railways* and *other specialized construction activities* were 7.9 and 7.0 percent respectively. The other class of construction industry not mentioned above, each class had the proportion of employees less than 4.0 percent.

## 3) Remuneration

In 2013, the employees in the Central region received the total remuneration of 10,503.09 million baht or 148,117 baht per person annually. The employees worked in establishments with more than 20 persons received the highest annual remuneration of 166,339 baht per persons. For employees worked in other size of establishment, each size received the annual remuneration less than 97,000 baht per person.

Considering by class of construction industry, it was found that employees worked in *other specialized construction activities* received the highest annual remuneration, of 165,999 baht per person. Followed by those working in *construction of buildings* received 155,519 baht per persons. For the employees worked in *building completion and finishing* the lowest annual remuneration of 88,497 baht per person.

## 2.2.2 Value of gross output, intermediate consumption and value added

For the value of gross output, intermediate consumption and value added of construction establishments in the Central region, table C shows that there were totally 52,427.79 million baht, 34,891.71 million baht and 17,536.08 million baht respectively. Comparing the value added to value gross output, it was 33.5 percent.

Considering by size of establishment, it was found that establishments more than 20 persons had the highest proportion of value of gross output, intermediate consumption and value added, of 67.6, 68.3 and 66.2 percent respectively. Moreover, the highest value added to value of gross output, was from the small size establishment with 1 - 5 persons, of 37.1 percent.

Considering by class of construction industry, it was found that most value of gross output, intermediate consumption and value added were from *construction of building* of 55.7, 55.3 and 56.7 percent respectively. For establishments engaged in *construction of roads and railways* contributed value of gross output, intermediate consumption and value added, of 17.6, 18.3 and 16.0 percent respectively. The other class of construction of industry was rather low proportion each class had less than 9.0 percent (table C).



Table C Value of gross output, intermediate consumption and value added by size of establishment and class of construction of industry

Size of establishment/ Class of construction industry	Value of gross output		Intermediate consumption		Value added		Value added per value of gross output (%)
	Value	%	Value	%	Value	%	
	(million baht)		(million baht)		(million baht)		
<b>Total</b>	<b>52,427.9</b>	<b>100.0</b>	<b>34,891.7</b>	<b>100.0</b>	<b>17,536.1</b>	<b>100.0</b>	<b>33.5</b>
<b>Size of establishment</b>							
1 – 5 persons	1,999.3	3.8	1,258.4	3.6	740.9	4.2	37.1
6 – 10 persons	3,341.3	6.4	2,184.1	6.2	1,157.1	6.6	34.6
11 – 15 persons	8,235.3	15.7	5,255.6	15.1	2,979.6	17.0	36.2
16 – 20 persons	3,419.1	6.5	2,361.0	6.8	1,058.1	6.0	31.0
More than 20 persons	35,432.8	67.6	23,832.5	68.3	11,600.3	66.2	32.7
<b>Class of construction industry</b>							
Construction of buildings	29,232.8	55.7	19,281.9	55.3	9,950.9	56.7	34.0
Construction of roads and railways	9,208.5	17.6	6,397.3	18.3	2,811.2	16.0	30.5
Construction of utility projects	2,138.2	4.1	1,422.7	4.1	715.5	4.1	33.5
Construction of other civil engineering projects	310.5	0.6	223.2	0.6	87.3	0.5	28.1
Demolition and site preparation	2,570.6	4.9	1,713.8	4.9	856.8	4.9	33.3
Electrical installation	2,263.7	4.3	1,427.4	4.1	836.2	4.8	36.9
Plumbing, heat and air-conditioning installation	1,536.8	2.9	1,067.1	3.1	469.7	2.7	30.6
Other construction installation	504.6	1.0	312.4	0.9	192.2	1.1	38.1
Building completion and finishing	363.5	0.7	237.1	0.7	126.4	0.7	34.8
Other specialized construction activities	4,298.6	8.2	2,808.7	8.0	1,489.9	8.5	34.7

Comparing value added to value of gross output in each class, it reveals that the establishments engaged in *other construction installation* had the highest proportion of 38.1 percent. Followed by those were from *electrical installation* and *building completion and finishing* had the proportions of 36.9 and 34.8 percent respectively. While establishments engaged in *construction of other civil engineering projects* had the lowest proportion of value added to value of gross output, of 28.1 percent.

### 2.2.3 Average value of gross output and average value added per establishment

Table D shows the construction establishments in the Central region had average value of gross output and average value added per establishment 14.92 million baht and 4.99 million baht respectively. Considering by size of establishment, it was found that the establishments more than 20 persons accounted the highest average value of gross output and average value added, 104.21 million baht and 34.12 million baht per establishment respectively. For the establishments with 1 – 5 persons engaged accounted the lowest average value of gross output was 1.05 million baht and average value added 389,700 baht per establishment.

Considering by class of construction industry, it was found that the establishments engaged in *construction of roads and railways* had the highest average value of gross output and value added per establishment 51.73 million baht and 15.79 million baht respectively. The following was from *other specialized construction activities* (45.25 million baht and 15.68 million baht per establishment respectively). The establishments engaged in *building completion and finishing* had the lowest average value of gross output of 1.31 million baht and value added per establishment 456,400 baht.

#### 2.2.4 Average value of gross output and value added per person

Looking at the average value of gross output and average value added per person, it was found that construction establishments had the average value of gross output and average value added of

about 700,100 baht and 234,200 baht per persons respectively. Considering by size of establishment, it reveals that the establishments with 11 – 15 persons had the highest average value of gross output of 2.05 million baht and average value added 742,100 baht per person. While the establishments with 1 - 5 persons engaged had the lowest average value of gross output and average value added per person of 304,200 baht and 112,700 baht respectively.

In term of average value of gross output and average value added per person in each class construction of industry, it was found that establishments engaged in *construction roads and railways* had the highest average value of gross output of 1.61 million baht and average value added per person 491,400 baht. However, establishments engaged in *building completion and finishing* had the lowest average value of gross output and average value added per person of 287,600 baht and 100,000 baht respectively.

Table D Average value of gross output and value added per establishment and per person by size of establishment and class of construction industry

(In Thousand baht)

Size of establishment/Class of construction industry	Average value of gross output		Average value added	
	Per establishment	Per persons	Per establishment	Per persons
<b>Total</b>	<b>14,919.7</b>	<b>700.1</b>	<b>4,990.3</b>	<b>234.2</b>
<b>Size of establishment</b>				
1 – 5 persons	1,051.7	304.2	389.7	112.7
6 – 10 persons	3,973.0	508.8	1,375.9	176.2
11 – 15 persons	25,655.1	2,051.1	9,282.4	742.1
16 – 20 persons	30,802.8	1,727.7	9,532.3	534.7
More than 20 persons	104,214.2	635.6	34,118.6	208.9
<b>Class of construction industry</b>				
Construction of buildings	14,428.8	539.7	4,911.6	183.7
Construction of roads and railways	51,732.9	1,609.6	15,793.0	491.4
Construction of utility projects	30,988.0	1,303.0	10,368.8	436.0
Construction of other civil engineering projects	28,230.5	1,500.2	7,938.9	421.9
Demolition and site preparation	7,472.7	1,208.6	2,490.8	402.8
Electrical installation	6,151.3	832.2	2,272.3	307.4
Plumbing, heat and air-conditioning installation	14,099.5	1,437.6	4,309.1	439.4
Other construction installation	13,637.2	526.7	5,193.3	200.6
Building completion and finishing	1,312.4	287.6	456.4	100.0
Other specialized construction activities	45,248.8	856.8	15,683.6	297.0

### 2.3 Data comparison of construction establishments during 5 years

Comparing the data of the 2014 and the 2009 Construction Industry Survey in the Central region which the operation period was of the year in 2013 and 2008, it was found that construction establishments increased by 12.6 percent, as well as the number of persons engaged increased by 41.5 percent.

In terms of employment, the number of employees increased by 43.0 percent. The remuneration is increased by 129.9 percent.

The value of gross output, intermediated consumption and value added of construction establishments increased by 13.7 percent, 5.0 percent and 36.4 percent respectively. (table E)

Table E Principal data of construction establishments in year 2008 and 2013

Data items	2008	2013	Percent change
<b>Number of establishments (establishment)</b>	<b>3,121</b>	<b>3,514</b>	<b>12.6</b>
<b>Number of persons engaged (person)</b>	<b>52,920</b>	<b>74,885</b>	<b>41.5</b>
Average per establishment (person)	17.0	21.3	25.3
<b>Number of employees (person)</b>	<b>49,585</b>	<b>70,911</b>	<b>43.0</b>
Average per establishment (person)	15.9	20.2	27.0
<b>Remuneration (million baht)</b>	<b>4,568.5</b>	<b>10,503.1</b>	<b>129.9</b>
Average annual per employee (baht)	92,134.3	148,116.5	60.8
<b>Value of gross output (million baht)</b>	<b>46,092.6</b>	<b>52,427.8</b>	<b>13.7</b>
Average per establishment (thousand baht)	14,768.5	14,919.7	1.0
Average per person engaged (thousand baht)	871.0	700.1	-19.6
<b>Intermediate consumption (million baht)</b>	<b>33,234.3</b>	<b>34,891.7</b>	<b>5.0</b>
Average per establishment (thousand baht)	10,648.6	9,929.3	-6.8
Average per person engaged (thousand baht)	628.0	465.9	-25.8
<b>Value added (million baht)</b>	<b>12,858.3</b>	<b>17,536.1</b>	<b>36.4</b>
Average per establishment (thousand baht)	4,119.9	4,990.3	21.2
Average per person engaged (thousand baht)	243.0	234.2	-3.6

## 2.4 Business sentiment

### 2.4.1 Comparing the sentiment on business performance

The establishments reported that their business was remain the same was 38.5 percent. The followings were worse than and better than 2012 of 36.5 and 24.8 percent respectively. While the establishments reported that they just started the business in 2013 was 0.2 percent (table F).

Table F Number of percentage of construction establishments by business performance in 2013 comparing with 2012

Business performance	Number	%
Total	3,514	100.0
Better than 2012	871	24.8
Remain the same	1,352	38.5
Worse than 2012	1,283	36.5
Just started the business in 2013	7	0.2

### 2.4.2 Government measurement needed

For the government measurement needed, (figure J) it was found that the establishments reported that reducing operation cost such as materials, equipment etc. had the highest proportion (77.1 percent). The following were reduce corruption and development of basic infrastructure of 28.7 and 18.0 percent respectively. While the reduce the complexity of the shipping system was the lowest of 1.8 percent.

Figure J Percentage of construction establishments by government measurement needed

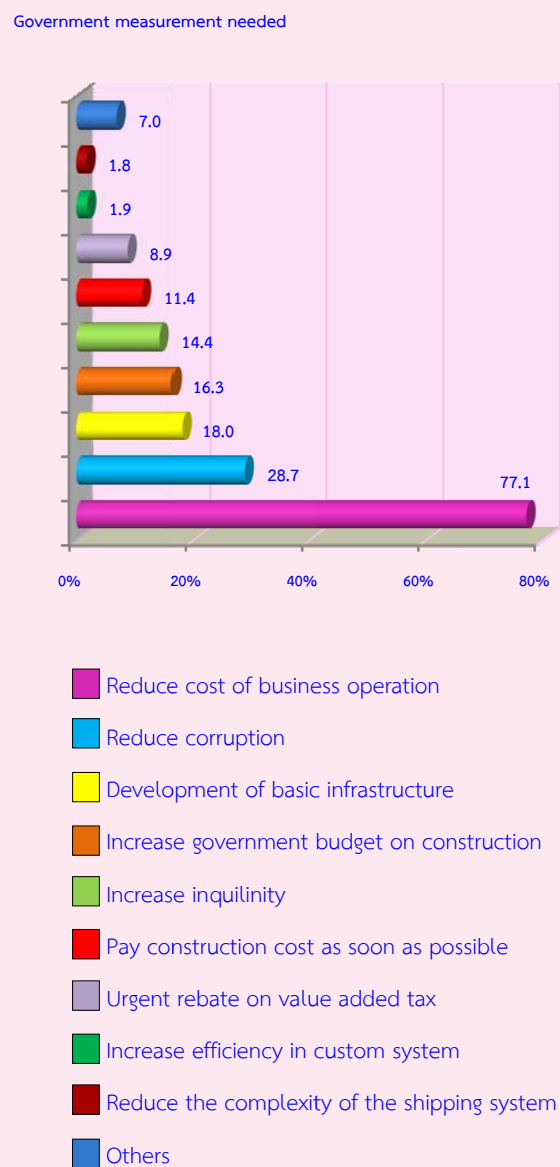

Note: More than one characteristic can be done by an establishment

### 2.4.3 Problem with operation

The establishments 55.3 percent reported the problem their operation. Most of them 61.6 percent, marketing aspect. The followings were price of construction materials and labor shortages were 44.0 and 37.5 percent respectively. While the accessibility to financial institute was 11.9 percent. (Table K)

Figure K Percentage of construction establishments by problem with operation

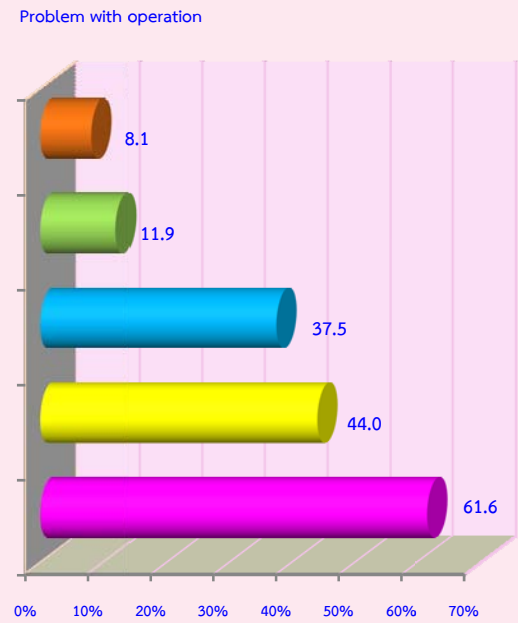

- Marketing aspect
- Price of construction materials
- Labor shortages
- Accessibility to financial institute
- Others

**Note:** More than one characteristic can be done by an establishment

# ตารางสถิติ

## ภาค 1 ข้อมูลสถิติจำแนกตามขนาดของสถานประกอบการ

## สารบัญตารางสถิติ

ภาค 1	ข้อมูลสถิติจำแนกตามขนาดของสถานประกอบการ (จำนวนคนทำงาน)
ตาราง 1	สถานประกอบการก่อสร้าง จำแนกตามรูปแบบการจัดตั้งตามกฎหมาย และขนาดของสถานประกอบการ (จำนวนคนทำงาน) ภาคกลาง พ.ศ. 2557
ตาราง 2	สถานประกอบการก่อสร้าง จำแนกตามรูปแบบการจัดตั้งทางเศรษฐกิจ และขนาดของสถานประกอบการ (จำนวนคนทำงาน) ภาคกลาง พ.ศ. 2557
ตาราง 3	สถานประกอบการก่อสร้าง จำแนกตามลักษณะการดำเนินกิจการ และขนาดของสถานประกอบการ (จำนวนคนทำงาน) ภาคกลาง พ.ศ. 2557
ตาราง 4	สถานประกอบการก่อสร้าง จำแนกตามระยะเวลาในการดำเนินกิจการ และขนาดของสถานประกอบการ (จำนวนคนทำงาน) ภาคกลาง พ.ศ. 2557
ตาราง 5	สถานประกอบการก่อสร้าง จำแนกตามระยะเวลาที่ดำเนินกิจการก่อสร้างในรอบปี 2556 และขนาดของสถานประกอบการ (จำนวนคนทำงาน) ภาคกลาง พ.ศ. 2557
ตาราง 6	สถานประกอบการก่อสร้าง จำแนกตามมูลค่าทุนจดทะเบียนที่ชำระแล้ว และขนาดของสถานประกอบการ (จำนวนคนทำงาน) ภาคกลาง พ.ศ. 2557
ตาราง 7	สถานประกอบการก่อสร้าง จำแนกตามวงเงินรับเหมาก่อสร้างต่อปี และขนาดของสถานประกอบการ (จำนวนคนทำงาน) ภาคกลาง พ.ศ. 2557
ตาราง 8	สถานประกอบการก่อสร้าง จำแนกตามการใช้วัสดุก่อสร้างหรืออุปกรณ์ที่สั่งเข้าจากต่างประเทศ และขนาดของสถานประกอบการ (จำนวนคนทำงาน) ภาคกลาง พ.ศ. 2557
ตาราง 9	สถานประกอบการก่อสร้าง จำแนกตามการรับงานของรัฐ และขนาดของสถานประกอบการ (จำนวนคนทำงาน) ภาคกลาง พ.ศ. 2557
ตาราง 10	สถานประกอบการก่อสร้าง จำแนกตามความล่าช้าในการเบิกจ่ายจากรัฐ และขนาดของสถานประกอบการ (จำนวนคนทำงาน) ภาคกลาง พ.ศ. 2557
ตาราง 11	สถานประกอบการก่อสร้าง จำแนกตามผลการดำเนินงานโดยรวมของสถานประกอบการในปี 2556 เปรียบเทียบกับปี 2555 และขนาดของสถานประกอบการ (จำนวนคนทำงาน) ภาคกลาง พ.ศ. 2557
ตาราง 12	สถานประกอบการก่อสร้าง จำแนกตามปัญหาในการดำเนินกิจการของสถานประกอบการ และขนาดของสถานประกอบการ (จำนวนคนทำงาน) ภาคกลาง พ.ศ. 2557
ตาราง 13	สถานประกอบการก่อสร้าง จำแนกตามความต้องการที่ให้รัฐช่วยเหลือ และขนาดของสถานประกอบการ (จำนวนคนทำงาน) ภาคกลาง พ.ศ. 2557
ตาราง 14	ข้อมูลสถิติที่สำคัญ จำแนกตามขนาดของสถานประกอบการ (จำนวนคนทำงาน) ภาคกลาง พ.ศ. 2557
ตาราง 15	คนทำงานในสถานประกอบการก่อสร้าง จำแนกตามสถานภาพการทำงาน เพศ ขนาดของสถานประกอบการ (จำนวนคนทำงาน) ภาคกลาง พ.ศ. 2557
ตาราง 16	วันทำงานต่อสัปดาห์ ชั่วโมงทำงานเฉลี่ยต่อวันของคนทำงาน และขนาดของสถานประกอบการ (จำนวนคนทำงาน) ภาคกลาง พ.ศ. 2557



## สารบัญตารางสถิติ (ต่อ)

ภาค 1	ข้อมูลสถิติจำแนกตามขนาดของสถานประกอบการ (จำนวนคนทำงาน)
ตาราง 17	ค่าตอบแทนแรงงานในปี 2556 จำแนกตามขนาดของสถานประกอบการ (จำนวนคนทำงาน) ภาคกลาง พ.ศ. 2557
ตาราง 18	ค่าใช้จ่ายทั้งสิ้นของสถานประกอบการก่อสร้างในปี 2556 จำแนกตามขนาดของสถานประกอบการ (จำนวนคนทำงาน) ภาคกลาง พ.ศ. 2557
ตาราง 19	ค่าซื้อวัสดุก่อสร้างและอุปกรณ์ที่ใช้ในการก่อสร้างในปี 2556 จำแนกตามขนาดของสถานประกอบการ (จำนวนคนทำงาน) ภาคกลาง พ.ศ. 2557
ตาราง 20	ค่าใช้จ่ายในการดำเนินการกิจการของสถานประกอบการในปี 2556 จำแนกตามขนาดของสถานประกอบการ (จำนวนคนทำงาน) ภาคกลาง พ.ศ. 2557
ตาราง 21	รายรับทั้งสิ้นของสถานประกอบการก่อสร้างในปี 2556 จำแนกตามขนาดของสถานประกอบการ (จำนวนคนทำงาน) ภาคกลาง พ.ศ. 2557
ตาราง 22	ส่วนเปลี่ยนแปลงของมูลค่าวัสดุก่อสร้างและอุปกรณ์ สิ่งก่อสร้างคงเหลือในปี 2556 จำแนกตามขนาดของสถานประกอบการ (จำนวนคนทำงาน) ภาคกลาง พ.ศ. 2557
ตาราง 23	มูลค่าตามบัญชีของสินทรัพย์ถาวรปลายงวดหรือ 31 ธันวาคม 2556 ส่วนเปลี่ยนแปลงของสินทรัพย์ถาวร และค่าเสื่อมราคาในปี 2556 จำแนกตามขนาดของสถานประกอบการ (จำนวนคนทำงาน) ภาคกลาง พ.ศ. 2557
ตาราง 24	มูลค่าขายสินทรัพย์ถาวรที่ใช้แล้วระหว่างปี และค่าโอนกรรมสิทธิ์ในปี 2556 จำแนกตามขนาดของสถานประกอบการ (จำนวนคนทำงาน) ภาคกลาง พ.ศ. 2557

ตาราง 1 สถานประกอบการก่อสร้าง จำแนกตามรูปแบบการจัดตั้งตามกฎหมาย และขนาดของสถานประกอบการ (จำนวนคนทำงาน) ภาคกลาง พ.ศ. 2557

Table 1 Construction Establishments by Form of Legal Organization and Size of Establishment (Number of persons engaged), Central region, 2014

ขนาดของสถานประกอบการ (จำนวนคนทำงาน)	รวม		ส่วนบุคคล ห้างหุ้นส่วนสามัญ		ห้างหุ้นส่วนสามัญนิติบุคคล		บริษัทจำกัด บริษัทจำกัด (มหาชน)		Size of establishment (Number of persons engaged)
	Total		ที่ไม่เป็นนิติบุคคล		ห้างหุ้นส่วนจำกัด		Company limited, public company limited		
			Individual proprietor		Juristic partnership				
	จำนวน	ร้อยละ	จำนวน	ร้อยละ	จำนวน	ร้อยละ	จำนวน	ร้อยละ	
	Number	%	Number	%	Number	%	Number	%	
<b>รวม</b>	<b>3,514</b>	<b>100.0</b>	<b>2,554</b>	<b>72.7</b>	<b>513</b>	<b>14.6</b>	<b>447</b>	<b>12.7</b>	<b>Total</b>
1 - 5 คน	1,901	100.0	1,756	92.4	88	4.6	57	3.0	1 - 5 persons
6 - 10 คน	841	100.0	617	73.4	137	16.3	87	10.3	6 - 10 persons
11 - 15 คน	321	100.0	138	43.0	122	38.0	61	19.0	11 - 15 persons
16 - 20 คน	111	100.0	25	22.3	49	43.8	38	33.9	16 - 20 persons
มากกว่า 20 คน	340	100.0	18	5.3	118	34.7	204	60.0	More than 20 persons

ตาราง 2 สถานประกอบการก่อสร้าง จำแนกตามรูปแบบการจัดตั้งทางเศรษฐกิจ และขนาดของสถานประกอบการ(จำนวนคนทำงาน) ภาคกลาง พ.ศ. 2557

Table 2 Construction Establishments by Form of Economic Organization and Size of Establishment (Number of persons engaged), Central region, 2014

ขนาดของสถานประกอบการ (จำนวนคนทำงาน)	รวม		สำนักงานแห่งเดียว		สำนักงานใหญ่		สำนักงานสาขา		Size of establishment (Number of persons engaged)
	Total		Single unit		Head office		Branch or subsidiary		
	จำนวน	ร้อยละ	จำนวน	ร้อยละ	จำนวน	ร้อยละ	จำนวน	ร้อยละ	
	Number	%	Number	%	Number	%	Number	%	
รวม	3,514	100.0	3,366	95.8	37	1.0	111	3.2	Total
1 - 5 คน	1,901	100.0	1,868	98.3	4	0.2	29	1.5	1 - 5 persons
6 - 10 คน	841	100.0	820	97.5	1	0.1	20	2.4	6 - 10 persons
11 - 15 คน	321	100.0	303	94.4	5	1.6	13	4.0	11 - 15 persons
16 - 20 คน	111	100.0	105	94.6	1	0.9	5	4.5	16 - 20 persons
มากกว่า 20 คน	340	100.0	270	79.4	26	7.6	44	13.0	More than 20 persons

ตาราง 3 สถานประกอบการก่อสร้าง จำแนกตามลักษณะการดำเนินงาน และขนาดของสถานประกอบการ (จำนวนคนทำงาน) ภาคกลาง พ.ศ. 2557

Table 3 Construction Establishments by Construction Status and Size of Establishment (Number of persons engaged), Central region, 2014

ขนาดของสถานประกอบการ (จำนวนคนทำงาน)	จำนวน สถานประกอบการ Number of establishments	ลักษณะการดำเนินงาน Construction status								Size of establishment (Number of persons engaged)
		รับงานและดำเนินการเองทั้งหมด		จ้างเหมาหรือให้ผู้อื่นช่วยดำเนินการบางส่วน		รับช่วงงานจากผู้รับเหมาอื่น		รับเหมาเฉพาะค่าแรงงาน		
		Main contractor		Subcontracting parts to others		Subcontractor		Subcontractor only labour		
		จำนวน	ร้อยละ	จำนวน	ร้อยละ	จำนวน	ร้อยละ	จำนวน	ร้อยละ	
		Number	%	Number	%	Number	%	Number	%	
รวม	3,514	2,000	56.9	228	6.5	261	7.4	1,535	43.7	Total
1 - 5 คน	1,901	850	44.7	44	2.3	144	7.6	998	52.5	1 - 5 persons
6 - 10 คน	841	531	63.2	25	3.0	40	4.8	388	46.1	6 - 10 persons
11 - 15 คน	321	230	71.7	25	7.8	19	5.9	79	24.6	11 - 15 persons
16 - 20 คน	111	91	82.0	18	16.2	11	9.9	20	18.0	16 - 20 persons
มากกว่า 20 คน	340	298	87.6	115	33.8	47	13.8	49	14.4	More than 20 persons

หมายเหตุ : สถานประกอบการ 1 แห่ง สามารถตอบได้มากกว่า 1 ข้อ

Note : More than 1 characteristic can be done by an establishment

ตาราง 4 สถานประกอบการก่อสร้าง จำแนกตามระยะเวลาในการดำเนินงาน และขนาดของสถานประกอบการ (จำนวนคนทำงาน) ภาคกลาง พ.ศ. 2557

Table 4 Construction Establishments by Period of Operation and Size of Establishment (Number of persons engaged), Central region, 2014

ขนาดของสถานประกอบการ (จำนวนคนทำงาน)	รวม		ระยะเวลาในการดำเนินงาน (ปี) Period of operation (Years)										Size of establishment (Number of persons engaged)
	Total		< 5		5 - 9		10 - 19		20 - 29		≥ 30		
	จำนวน	ร้อยละ	จำนวน	ร้อยละ	จำนวน	ร้อยละ	จำนวน	ร้อยละ	จำนวน	ร้อยละ	จำนวน	ร้อยละ	
	Number	%	Number	%	Number	%	Number	%	Number	%	Number	%	
รวม	3,514	100.0	378	10.8	878	25.0	1,508	42.9	536	15.2	214	6.1	Total
1 - 5 คน	1,901	100.0	258	13.6	522	27.5	770	40.5	274	14.4	77	4.0	1 - 5 persons
6 - 10 คน	841	100.0	70	8.3	154	18.3	451	53.6	102	12.2	64	7.6	6 - 10 persons
11 - 15 คน	321	100.0	29	9.0	78	24.2	114	35.4	68	21.1	33	10.3	11 - 15 persons
16 - 20 คน	111	100.0	4	3.6	39	34.8	47	41.9	16	14.3	6	5.4	16 - 20 persons
มากกว่า 20 คน	340	100.0	18	5.3	84	24.7	126	37.1	76	22.3	36	10.6	More than 20 persons

ตาราง 5 สถานประกอบการก่อสร้าง จำแนกตามระยะเวลาที่ดำเนินกิจการก่อสร้างในรอบปี 2556 และขนาดของสถานประกอบการ (จำนวนคนทำงาน) ภาคกลาง พ.ศ. 2557

Table 5 Construction Establishments by Period of Operation in 2013 and Size of Establishment (Number of persons engaged), Central region, 2014

ขนาดของสถานประกอบการ (จำนวนคนทำงาน)	รวม		ระยะเวลาที่ดำเนินกิจการในรอบปี 2556 (เดือน)								Size of establishment (Number of persons engaged)								
	Total		< 3				3 - 6					7 - 9				10 - 12			
	จำนวน	ร้อยละ	จำนวน	ร้อยละ	จำนวน	ร้อยละ	จำนวน	ร้อยละ	จำนวน	ร้อยละ		จำนวน	ร้อยละ	จำนวน	ร้อยละ				
																Number	%	Number	%
<b>รวม</b>	<b>3,514</b>	<b>100.0</b>	<b>105</b>	<b>3.0</b>	<b>326</b>	<b>9.3</b>	<b>610</b>	<b>17.3</b>	<b>2,473</b>	<b>70.4</b>	<b>Total</b>								
1 - 5 คน	1,901	100.0	66	3.5	263	13.8	426	22.4	1,145	60.3	1 - 5 persons								
6 - 10 คน	841	100.0	26	3.1	49	5.8	146	17.3	621	73.8	6 - 10 persons								
11 - 15 คน	321	100.0	10	3.1	9	2.8	22	6.9	280	87.2	11 - 15 persons								
16 - 20 คน	111	100.0	1	0.9	1	0.9	14	12.5	96	85.7	16 - 20 persons								
มากกว่า 20 คน	340	100.0	2	0.6	4	1.2	2	0.6	332	97.6	More than 20 persons								

ตาราง 6 สถานประกอบการก่อสร้าง จำแนกตามมูลค่าทุนจดทะเบียนที่ชำระแล้ว และขนาดของสถานประกอบการ (จำนวนคนทำงาน) ภาคกลาง พ.ศ. 2557

Table 6 Construction Establishments by Amount of Paid Registered Capital and Size of Establishment (Number of persons engaged), Central region, 2014

ขนาดของสถานประกอบการ (จำนวนคนทำงาน)	รวม		มูลค่าทุนจดทะเบียนที่ชำระแล้ว (ล้านบาท)								ไม่รายงาน		Size of establishment (Number of persons engaged)				
	Total		< 1				1 - 9				10 - 49			> 50		Not reported	
	จำนวน	ร้อยละ	จำนวน	ร้อยละ	จำนวน	ร้อยละ	จำนวน	ร้อยละ	จำนวน	ร้อยละ	จำนวน	ร้อยละ		จำนวน	ร้อยละ		
	Number	%	Number	%	Number	%	Number	%	Number	%	Number	%		Number	%		
รวม	960	100.0	116	12.1	546	56.8	129	13.4	67	7.0	103	10.7	Total				
1 - 5 คน	145	100.0	39	26.7	70	48.0	12	8.2	-	-	25	17.1	1 - 5 persons				
6 - 10 คน	224	100.0	28	12.6	168	75.3	9	4.0	2	0.9	16	7.2	6 - 10 persons				
11 - 15 คน	183	100.0	26	14.1	109	59.2	30	16.3	6	3.3	13	7.1	11 - 15 persons				
16 - 20 คน	87	100.0	15	17.2	45	51.7	16	18.4	6	6.9	5	5.8	16 - 20 persons				
มากกว่า 20 คน	322	100.0	8	2.5	154	48.0	61	19.0	54	16.8	44	13.7	More than 20 persons				

ตาราง 7 สถานประกอบการก่อสร้าง จำแนกตามวงเงินรับเหมาก่อสร้างต่อปี และขนาดของสถานประกอบการ (จำนวนคนทำงาน) ภาคกลาง พ.ศ. 2557

Table 7 Construction Establishments by the Maximum Value of Construction all Capability per Year and Size of Establishment (Number of persons engaged), Central region, 2014

ขนาดของสถานประกอบการ (จำนวนคนทำงาน)	รวม		วงเงินรับเหมาก่อสร้าง (ล้านบาท) Maximum capability (Million Baht)								Size of establishment (Number of persons engaged)
	Total		< 1		1 - 9		10 - 49		> 50		
	จำนวน	ร้อยละ	จำนวน	ร้อยละ	จำนวน	ร้อยละ	จำนวน	ร้อยละ	จำนวน	ร้อยละ	
	Number	%	Number	%	Number	%	Number	%	Number	%	
รวม	3,514	100.0	1,940	55.2	954	27.1	397	11.3	224	6.4	Total
1 - 5 คน	1,901	100.0	1,524	80.2	335	17.6	40	2.1	2	0.1	1 - 5 persons
6 - 10 คน	841	100.0	360	42.8	363	43.2	107	12.7	11	1.3	6 - 10 persons
11 - 15 คน	321	100.0	49	15.3	164	51.1	82	25.5	26	8.1	11 - 15 persons
16 - 20 คน	111	100.0	4	3.6	41	36.9	43	38.8	23	20.7	16 - 20 persons
มากกว่า 20 คน	340	100.0	3	0.9	50	14.7	125	36.8	162	47.6	More than 20 persons



ตาราง 8 สถานประกอบการก่อสร้าง จำแนกตามการใช้วัสดุก่อสร้างหรืออุปกรณ์ที่สั่งเข้าจากต่างประเทศ และขนาดของสถานประกอบการ (จำนวนคนทำงาน) ภาคกลาง พ.ศ. 2557

Table 8 Construction Establishments by Using Imported Construction Materials and Size of Establishment (Number of persons engaged), Central region, 2014

ขนาดของสถานประกอบการ (จำนวนคนทำงาน)	รวม		ไม่สั่งเข้าวัสดุฯ		มีการใช้วัสดุก่อสร้างหรืออุปกรณ์ที่สั่งเข้าจากต่างประเทศ										Size of establishment (Number of persons engaged)
	Total		จากต่างประเทศ		Using imported construction materials										
			No import		รวม		< 10%		10 - 19%		20 - 29%		> 30%		
	จำนวน	ร้อยละ	จำนวน	ร้อยละ	จำนวน	ร้อยละ	จำนวน	ร้อยละ	จำนวน	ร้อยละ	จำนวน	ร้อยละ	จำนวน	ร้อยละ	
	Number	%	Number	%	Number	%	Number	%	Number	%	Number	%	Number	%	
รวม	3,514	100.0	3,468	98.7	46	1.3	10	21.7	7	15.2	15	32.6	14	30.5	Total
1 - 5 คน	1,901	100.0	1,895	99.7	6	0.3	2	33.3	-	-	3	50.0	1	16.7	1 - 5 persons
6 - 10 คน	841	100.0	840	99.8	2	0.2	-	-	2	100.0	-	-	-	-	6 - 10 persons
11 - 15 คน	321	100.0	319	99.4	2	0.6	-	-	2	100.0	-	-	-	-	11 - 15 persons
16 - 20 คน	111	100.0	102	91.9	9	8.1	3	33.3	-	-	5	55.6	1	11.1	16 - 20 persons
มากกว่า 20 คน	340	100.0	312	91.8	28	8.2	6	21.4	3	10.7	7	25.0	12	42.9	More than 20 persons

ตาราง 9 สถานประกอบการก่อสร้าง จำแนกตามการรับงานของรัฐ และขนาดของสถานประกอบการ (จำนวนคนทำงาน) ภาคกลาง พ.ศ. 2557

Table 9 Construction Establishments by Construct for the Government and Size of Establishment (Number of persons engaged), Central region, 2014

ขนาดของสถานประกอบการ (จำนวนคนทำงาน)	รวม		ไม่มีการรับงานจาก หน่วยงานของรัฐ		การรับงานจากหน่วยงานของรัฐ Construct for government														Size of establishment (Number of persons engaged)
	Total		No construction for the government		รวม		< 10%		10 - 19%		20 - 29%		30 - 39%		40 - 49%		≥ 50%		
					Total														
	จำนวน	ร้อยละ	จำนวน	ร้อยละ	จำนวน	ร้อยละ	จำนวน	ร้อยละ	จำนวน	ร้อยละ	จำนวน	ร้อยละ	จำนวน	ร้อยละ	จำนวน	ร้อยละ	จำนวน	ร้อยละ	
	Number	%	Number	%	Number	%	Number	%	Number	%	Number	%	Number	%	Number	%	Number	%	
รวม	3,514	100.0	3,104	88.3	410	11.7	40	9.8	52	12.7	33	8.0	30	7.3	10	2.4	245	59.8	Total
1 - 5 คน	1,901	100.0	1,799	94.6	102	5.4	19	18.6	26	25.5	13	12.8	8	7.8	7	6.9	29	28.4	1 - 5 persons
6 - 10 คน	841	100.0	726	86.3	115	13.7	11	9.6	20	17.5	14	12.3	10	8.8	-	-	59	51.8	6 - 10 persons
11 - 15 คน	321	100.0	259	80.4	63	19.6	4	6.3	1	1.6	1	1.6	4	6.3	-	-	53	84.2	11 - 15 persons
16 - 20 คน	111	100.0	81	73.0	30	27.0	4	13.3	1	3.3	2	6.7	2	6.7	2	6.7	19	63.3	16 - 20 persons
มากกว่า 20 คน	340	100.0	240	70.6	100	29.4	3	3.0	3	3.0	3	3.0	6	5.9	1	1.0	85	84.1	More than 20 persons

ตาราง 10 สถานประกอบการก่อสร้าง จำแนกตามความล่าช้าในการเบิกจ่ายจากรัฐ และขนาดของสถานประกอบการ (จำนวนคนทำงาน) ภาคกลาง พ.ศ. 2557

Table 10 Construction Establishments by the Delay on Receiving Money After Charging and Size of Establishment (Number of persons engaged), Central region, 2014

ขนาดของสถานประกอบการ (จำนวนคนทำงาน)	จำนวน		ไม่มี		ความล่าช้าในการเบิกจ่ายเงินจากรัฐ (เดือน)												Size of establishment (Number of persons engaged)
	สถานประกอบการ		ความล่าช้า		The delay on receiving money after charging (Months)												
	Number of establishments		No delay		รวม		1		2		3		4		> 5		
	จำนวน	ร้อยละ	จำนวน	ร้อยละ	จำนวน	ร้อยละ	จำนวน	ร้อยละ	จำนวน	ร้อยละ	จำนวน	ร้อยละ	จำนวน	ร้อยละ	จำนวน	ร้อยละ	
	Number	%	Number	%	Number	%	Number	%	Number	%	Number	%	Number	%	Number	%	
รวม	410	100.0	74	18.0	336	82.0	195	57.9	77	22.9	47	13.9	2	0.6	16	4.7	Total
1 - 5 คน	102	100.0	18	17.5	85	82.5	46	54.1	25	29.4	11	13.0	-	-	3	3.5	1 - 5 persons
6 - 10 คน	115	100.0	26	22.6	89	77.4	48	54.5	26	29.5	10	11.4	-	-	4	4.6	6 - 10 persons
11 - 15 คน	63	100.0	11	17.5	52	82.5	40	76.9	5	9.6	5	9.6	-	-	2	3.9	11 - 15 persons
16 - 20 คน	30	100.0	4	13.3	26	86.7	16	61.5	5	19.2	3	11.6	2	7.7	-	-	16 - 20 persons
มากกว่า 20คน	100	100.0	15	15.0	85	85.0	45	52.9	17	20.0	17	20.0	-	-	6	7.1	More than 20 persons

ตาราง 11 สถานประกอบการก่อสร้าง จำแนกตามผลการดำเนินงานโดยรวมของสถานประกอบการในปี 2556 เปรียบเทียบกับปี 2555 และขนาดของสถานประกอบการ (จำนวนคนทำงาน) ภาคกลาง พ.ศ. 2557

Table 11 Construction Establishments by Opinion of Business Performance in 2013 Comparing with 2012 and Size of Establishment (Number of persons engaged), Central region, 2014

ขนาดของสถานประกอบการ (จำนวนคนทำงาน)	รวม		ดีขึ้นกว่าปี 2555		คงเดิม		ลดลงจากปี 2555		เพิ่งเริ่มดำเนินการในปี 2556		Size of establishment (Number of persons engaged)
	Total		Better than in 2012		Remain the same		Worse in than 2012		Just started the business in 2013		
	จำนวน Number	ร้อยละ %	จำนวน Number	ร้อยละ %	จำนวน Number	ร้อยละ %	จำนวน Number	ร้อยละ %	จำนวน Number	ร้อยละ %	
รวม	3,514	100.0	871	24.8	1,352	38.5	1,283	36.5	7	0.2	Total
1 - 5 คน	1,901	100.0	326	17.2	772	40.6	797	41.9	6	0.3	1 - 5 persons
6 - 10 คน	841	100.0	242	28.7	328	39.0	271	32.2	1	0.1	6 - 10 persons
11 - 15 คน	321	100.0	132	41.1	108	33.7	81	25.2	-	-	11 - 15 persons
16 - 20 คน	111	100.0	33	29.7	36	32.4	42	37.9	-	-	16 - 20 persons
มากกว่า 20 คน	340	100.0	139	40.9	109	32.0	92	27.1	-	-	More than 20 persons

ตาราง 12 สถานประกอบการก่อสร้าง จำแนกตามปัญหาในการดำเนินงานของสถานประกอบการ และขนาดของสถานประกอบการ (จำนวนคนทำงาน) ภาคกลาง พ.ศ. 2557

Table 12 Construction Establishments by Business Performance and Problem in the Operation and Size of Establishment (Number of persons engaged), Central region, 2014

ขนาดของสถานประกอบการ (จำนวนคนทำงาน)	จำนวนสถาน		ไม่มีปัญหา		ปัญหาที่มี / Problems												Size of establishment (Number of persons engaged)		
	ประกอบการ		ในการดำเนินงาน		รวม	ด้านการขาดแคลน		ราคาวัสดุ		การได้รับสินเชื่อ		ด้านการตลาด		อื่น ๆ					
	Number of		No problems in			Total	แรงงาน		ก่อสร้าง		จากสถาบันการเงิน		Marketing		Others				
	establishments		the operation		Labor		Price of		Accessibility		aspect		Shortages		Others				
จำนวน	ร้อยละ	จำนวน	ร้อยละ	จำนวน		ร้อยละ	จำนวน	ร้อยละ	จำนวน	ร้อยละ	จำนวน	ร้อยละ	จำนวน	ร้อยละ	จำนวน	ร้อยละ	จำนวน	ร้อยละ	
Number	%	Number	%	Number	%	Number	%	Number	%	Number	%	Number	%	Number	%	Number	%	Number	%
รวม	3,514	100.0	1,571	44.7	1,943	55.3	728	37.5	1,198	61.7	230	11.8	855	44.0	157	8.1	Total		
1 - 5 คน	1,901	100.0	925	48.7	976	51.3	268	27.5	537	55.0	46	4.7	490	50.2	98	10.1	1 - 5 persons		
6 - 10 คน	841	100.0	367	43.6	474	56.4	196	41.4	300	63.3	76	16.0	184	38.8	42	9.0	6 - 10 persons		
11 - 15 คน	321	100.0	129	40.2	192	59.8	102	53.1	123	64.1	45	23.3	54	27.9	8	4.3	11 - 15 persons		
16 - 20 คน	111	100.0	45	40.5	66	59.5	31	47.0	51	77.3	17	25.8	28	42.4	3	4.5	16 - 20 persons		
มากกว่า 20 คน	340	100.0	104	30.6	236	69.4	132	55.9	186	78.8	47	20.0	100	42.4	5	2.1	More than 20 persons		

หมายเหตุ : สถานประกอบการ 1 แห่ง สามารถตอบได้มากกว่า 1 ข้อ

Note : More than 1 characteristic can be done by an establishment

ตาราง 13 สถานประกอบการก่อสร้าง จำแนกตามความต้องการที่รัฐช่วยเหลือ และขนาดของสถานประกอบการ (จำนวนคนทำงาน) ภาคกลาง พ.ศ. 2557

Table 13 Construction Establishments by Government Measurement Needed and Size of Establishment (Number of persons engaged), Central region, 2014

ขนาดของสถานประกอบการ (จำนวนคนทำงาน)	จำนวนสถาน ประกอบการ	ไม่ต้องการ ที่จะให้ รัฐช่วยเหลือ The need for government support	ความช่วยเหลือที่สถานประกอบการต้องการจากหน่วยงานของรัฐ / Government measurement needed																								อื่น ๆ	Size of establishment (Number of persons engaged)	
			รวม	เพิ่ม	เพิ่มงบ	เร่งรัดการ	จัดปัญหา	เพิ่มประสิทธิภาพ	เร่งรัดการ	ลดต้นทุน	พัฒนาระบบ	จัดปัญหา	อื่น ๆ																
	Number of establishments		Total	สภาพคล่อง ทางการเงิน Increase liquidity	ประมาณการ ลงทุนด้าน ก่อสร้างใน ภาครัฐ Increase Pay government budget on construction	เบิกจ่ายเงิน ค่าก่อสร้าง ของผู้จ้าง ในภาครัฐ Pay construction cost on time the shipping	เกี่ยวกับ การขนส่ง เข้า-ออก ทำเรือ Reduce the complexity of the shipping	ภาพด้าน บุคลากร Increase efficiency	คืนภาษี มูลค่าเพิ่ม Urgent rebate	การดำเนิน งาน Reduce cost of business operation such as materials, equipment	สาธารณูปโภค โครงสร้าง พื้นฐานต่างๆ Development of basic infrastructure	ทุจริต คอร์รัปชัน การเรียกผล ประโยชน์ใดๆ ของหน่วย ราชการ Reduce corruption	Other																
	Number	%	Number	%	Number	%	Number	%	Number	%	Number	%	Number	%	Number	%	Number	%	Number	%	Number	%	Number	%	Number	%	Number	%	
รวม	3,514	100.0	2,089	59.4	1,425	40.6	205	14.4	232	16.3	162	11.4	26	1.8	27	1.9	127	8.9	1,098	77.1	256	18.0	408	28.6	99	7.0			Total
1 - 5 คน	1,901	100.0	1,228	64.6	673	35.4	69	10.3	50	7.4	32	4.8	4	0.6	19	2.8	40	6.0	536	79.6	113	16.8	167	24.8	41	6.1			1 - 5 persons
6 - 10 คน	841	100.0	506	60.2	335	39.8	43	12.8	48	14.3	26	7.8	9	2.7	1	0.3	36	10.7	259	77.3	63	18.8	97	29.0	23	6.9			6 - 10 persons
11 - 15 คน	321	100.0	155	48.3	166	51.7	36	21.7	46	27.7	21	12.7	3	1.8	1	0.6	14	8.4	135	81.3	32	19.3	45	27.1	14	8.4			11 - 15 persons
16 - 20 คน	111	100.0	56	50.5	55	49.5	10	18.2	20	36.4	15	27.3	-	-	1	1.8	6	10.9	31	56.4	6	10.9	21	38.2	1	1.8			16 - 20 persons
มากกว่า 20 คน	340	100.0	145	42.6	195	57.4	47	24.1	69	35.4	68	34.9	10	5.1	5	2.6	31	15.9	136	69.7	42	21.5	78	40.0	20	10.3			More than 20 persons

หมายเหตุ : สถานประกอบการ 1 แห่ง สามารถตอบได้มากกว่า 1 ข้อ

Note : More than 1 characteristic can be done by an establishment

ตาราง 14 ข้อมูลสถิติที่สำคัญ จำแนกตามขนาดของสถานประกอบการ (จำนวนคนทำงาน) ภาคกลาง พ.ศ. 2557

Table 14 Principal Statistics by Size of Establishment (Number of persons engaged), Central region, 2014

(พันบาท : In Thousand Baht)

ขนาดของสถานประกอบการ (จำนวนคนทำงาน)	จำนวนสถาน- ประกอบการ Number of establishments	จำนวน คนทำงาน Number of persons engaged	ลูกจ้าง Employees		มูลค่าการก่อสร้าง Value of gross output	ค่าใช้จ่าย Expenditures	มูลค่าเพิ่ม Value added	Size of establishment (Number of persons engaged)
			จำนวน Number	ค่าตอบแทน แรงงาน Remuneration				
รวม	3,514	74,885	70,911	10,503,090.7	52,427,786.5	34,891,705.7	17,536,080.9	Total
1 - 5 คน	1,901	6,573	4,197	297,176.5	1,999,297.3	1,258,403.6	740,893.7	1 - 5 persons
6 - 10 คน	841	6,567	5,552	446,480.3	3,341,288.4	2,184,145.6	1,157,142.8	6 - 10 persons
11 - 15 คน	321	4,015	3,655	324,712.3	8,235,284.5	5,255,640.8	2,979,643.7	11 - 15 persons
16 - 20 คน	111	1,979	1,878	181,424.9	3,419,106.0	2,361,024.5	1,058,081.4	16 - 20 persons
มากกว่า 20 คน	340	55,751	55,629	9,253,296.7	35,432,810.4	23,832,491.2	11,600,319.2	More than 20 persons

Table 15 Person Engaged in Construction Establishments by Work Status, Sex and Size of Establishment (Number of persons engaged), Central region, 2014

ขนาดของสถานประกอบการ (จำนวนคนทำงาน) Number of establishments	จำนวนสถาน- ประกอบการ Number of establishments	รวม			คนทำงานโดยไม่ได้รับ ค่าจ้าง เงินเดือน Unpaid workers			ลูกจ้าง Employees												Size of establishment (Number of persons engaged)
		Total			Total			รวม			คนงานก่อสร้าง Operatives			ผู้ประกอบการวิชาชีพเฉพาะ Professional workers			ลูกจ้างอื่น ๆ Other employees			
		รวม	ชาย	หญิง	รวม	ชาย	หญิง	รวม	ชาย	หญิง	รวม	ชาย	หญิง	รวม	ชาย	หญิง	รวม	ชาย	หญิง	
		Total	Male	Female	Total	Male	Female	Total	Male	Female	Total	Male	Female	Total	Male	Female	Total	Male	Female	
รวม	3,514	74,885	54,677	20,207	3,974	3,028	946	70,911	51,650	19,261	60,288	44,426	15,862	2,263	1,723	540	8,359	5,501	2,859	Total
1 - 5 คน	1,901	6,573	5,825	748	2,376	1,920	456	4,197	3,905	293	4,016	3,765	251	58	58	-	123	81	42	1 - 5 persons
6 - 10 คน	841	6,567	5,129	1,438	1,015	740	275	5,552	4,388	1,164	5,191	4,140	1,052	188	163	25	172	85	87	6 - 10 persons
11 - 15 คน	321	4,015	2,879	1,136	360	238	123	3,655	2,641	1,014	3,219	2,408	811	153	103	50	283	130	152	11 - 15 persons
16 - 20 คน	111	1,979	1,402	577	101	61	40	1,878	1,341	537	1,609	1,177	432	97	90	7	172	75	97	16 - 20 persons
มากกว่า 20 คน	340	55,751	39,444	16,308	122	69	53	55,629	39,375	16,254	46,253	32,937	13,316	1,766	1,308	458	7,610	5,129	2,481	More than 20 persons



Table 16 Working Days per Week, Working Hours per Day of Employees and Size Of Establishment (Number of persons engaged), Central region, 2014

ขนาดของสถานประกอบการ (จำนวนคนทำงาน)	จำนวนสถาน- ประกอบการ Number of establishments	คนทำงานโดยไม่ได้รับค่าจ้าง/เงินเดือน Unpaid working						คนงานก่อสร้าง Operatives						ผู้ประกอบการวิชาชีพเฉพาะ						ลูกจ้างอื่นๆ						Size of establishment (Number of persons engaged)
		วันทำงานต่อสัปดาห์			ชั่วโมงทำงานเฉลี่ยต่อคน			วันทำงานต่อคน			ชั่วโมงทำงานเฉลี่ยต่อคน			วันทำงานต่อคน			ชั่วโมงทำงานเฉลี่ยต่อคน			วันทำงานต่อคน			ชั่วโมงทำงานเฉลี่ยต่อคน			
		≤5	6	7	< 8	8 - 10	11 - 12	≤5	6	7	< 8	8 - 10	11 - 12	≤5	6	7	< 8	8 - 10	11 - 12	≤5	6	7	< 8	8 - 10	11 - 12	
<b>รวม</b>	3,514	805	1,671	404	170	2,691	20	606	2,121	390	84	3,014	19	34	429	21	22	453	8	49	436	13	18	470	10	<b>Total</b>
1 - 5 คน	1,901	649	940	224	129	1,683	2	473	871	179	52	1,471	-	13	18	5	-	36	-	25	43	3	-	71	-	1 - 5 persons
6 - 10 คน	841	128	465	116	23	675	12	108	596	125	11	811	7	1	93	9	1	101	1	5	58	5	2	60	6	6 - 10 persons
11 - 15 คน	321	23	161	44	13	212	2	17	259	41	4	311	1	4	72	-	4	70	2	6	73	1	4	73	3	11 - 15 persons
16 - 20 คน	111	3	48	8	3	56	-	3	96	12	1	110	-	2	39	-	1	40	-	1	52	-	1	52	-	16 - 20 persons
มากกว่า 20 คน	340	2	57	11	2	64	4	5	300	33	15	311	11	14	207	7	16	206	5	12	210	4	11	214	1	More than 20 persons

ตาราง 17 ค่าตอบแทนแรงงานในปี 2556 จำแนกตามขนาดของสถานประกอบการ (จำนวนคนทำงาน) ภาคกลาง พ.ศ. 2557

Table 17 Remuneration in 2013 by Size of Establishment (Number of persons engaged), Central region, 2014

(พันบาท : In Thousand Baht)

ขนาดของสถานประกอบการ (จำนวนคนทำงาน)	จำนวน สถาน- ประกอบการ Number of establish- ments	จำนวน ลูกจ้าง Number of employees	รวม Total	คนงานก่อสร้าง Operatives						ผู้ประกอบการวิชาชีพเฉพาะและลูกจ้างอื่นๆ Professional works and other employees						ขนาดของสถานประกอบการ (จำนวนคนทำงาน) Size of establishment (Number of persons engaged)
				รวม Total	ค่าจ้าง เงินเดือน Wages, salaries	ค่าล่วงเวลา โบนัส ฯลฯ Overtime, bonus and allowance	สวัสดิการและผลประโยชน์ ตอบแทน ค้ำรักษา พยาบาล Medical care attendant	อื่น ๆ Fringe benefits Others	เงินที่สถาน - ประกอบการ จ่ายสมทบเข้า กองทุนเพื่อการ ประกันสังคม Employer's contribution to social security	รวม Total	ค่าจ้าง เงินเดือน Wages, salaries	ค่าล่วงเวลา โบนัส ฯลฯ Overtime, bonus and allowance	สวัสดิการและผลประโยชน์ ตอบแทน ค้ำรักษา พยาบาล Medical care attendant	อื่น ๆ Fringe benefits Others	เงินที่สถาน - ประกอบการ จ่ายสมทบเข้า กองทุนเพื่อการ ประกันสังคม Employer's contribution to social security	
รวม	3,514	70,911	10,503,090.7	7,451,161.7	5,783,231.6	1,461,186.4	5,141.2	37,501.6	164,100.9	3,051,929.0	2,675,370.9	249,779.6	6,055.5	19,662.0	101,061.0	Total
1 - 5 คน	1,901	4,197	297,176.5	281,491.5	272,696.2	2,854.8	116.8	3,359.5	2,464.3	15,685.0	14,588.3	227.8	23.3	327.4	518.1	1 - 5 persons
6 - 10 คน	841	5,552	446,480.3	411,991.0	394,595.9	7,594.9	439.9	3,534.0	5,826.4	34,489.3	30,319.6	1,730.0	193.6	347.8	1,898.2	6 - 10 persons
11 - 15 คน	321	3,655	324,712.3	270,106.1	256,582.2	5,108.3	83.3	2,283.7	6,048.7	54,606.2	49,324.9	2,134.6	117.1	173.6	2,856.0	11 - 15 persons
16 - 20 คน	111	1,878	181,424.9	146,182.4	135,321.8	4,414.6	107.0	969.9	5,369.1	35,242.5	31,528.7	1,790.7	30.0	379.3	1,513.8	16 - 20 persons
มากกว่า 20 คน	340	55,629	9,253,296.7	6,341,390.7	4,724,035.5	1,441,213.9	4,394.2	27,354.6	144,392.4	2,911,906.0	2,549,609.4	243,896.5	5,691.4	18,433.9	94,274.9	More than 20 persons

ตาราง 18 ค่าใช้จ่ายทั้งสิ้นของสถานประกอบการก่อสร้างในปี 2556 จำแนกตามขนาดของสถานประกอบการ (จำนวนคนทำงาน) ภาคกลาง พ.ศ. 2557

Table 18 Total Expenses of Construction Establishments in 2013 by Size of Establishment (Number of persons engaged), Central region, 2014

(พันบาท : In Thousand Baht)

จำนวนสถาน- ประกอบการ Number of establishments ขนาดของสถานประกอบการ (จำนวนคนทำงาน)	ค่าใช้จ่าย Expenses of construction establishments								Size of establishment (Number of persons engaged)
	รวม Total	ค่าซื้อวัสดุก่อสร้าง และอุปกรณ์ที่ใช้ ในการก่อสร้าง Purchase of construction materials and components	ค่าไฟฟ้า น้ำประปา และ ค่าเชื้อเพลิง electricity, water supply and fuels	ค่าจ้างเหมาจ่ายให้ สถานประกอบการ อื่นดำเนินการให้ Cost of contract and commission work	ค่าใช้จ่ายใน การบำรุงรักษา และซ่อมแซม เครื่องจักรฯ Cost of repair and maintenance work done by others	ค่าใช้จ่าย อื่น ๆ Others expenses	ค่าใช้จ่าย ในการดำเนิน กิจการ Others operating expenses	รวม Total	
รวม	3,514	35,279,481.0	25,859,775.6	1,964,228.5	3,363,618.6	1,086,925.5	476,663.6	2,528,269.2	Total
1 - 5 คน	1,901	1,198,796.7	822,416.1	122,300.4	70,836.3	36,992.7	3,829.0	142,422.3	1 - 5 persons
6 - 10 คน	841	2,122,411.8	1,764,794.3	105,557.6	61,280.0	45,638.0	19,795.3	125,346.7	6 - 10 persons
11 - 15 คน	321	5,267,736.8	4,544,830.8	101,150.7	401,831.7	39,510.2	27,404.1	153,009.2	11 - 15 persons
16 - 20 คน	111	2,378,280.8	2,060,600.3	92,682.2	142,959.0	13,850.2	8,211.7	59,977.5	16 - 20 persons
มากกว่า 20 คน	340	24,312,254.9	16,667,134.2	1,542,537.5	2,686,711.6	950,934.5	417,423.6	2,047,513.5	More than 20 persons

ตาราง 19 ค่าซื้อวัสดุก่อสร้างและอุปกรณ์ที่ใช้ในการก่อสร้างในปี 2556 จำแนกตามขนาดของสถานประกอบการ (จำนวนคนทำงาน) ภาคกลาง พ.ศ. 2557

Table 19 Purchase of Construction Materials and Components in 2013 by Size of Establishment (Number of persons engaged), Central region, 2014

(พันบาท : In Thousand Baht)

ขนาดของสถานประกอบการ (จำนวนคนทำงาน)	จำนวนสถาน- ประกอบการ Number of establishments	รวม Total	ไม้ Timber	ปูนซีเมนต์ และคอนกรีต สำเร็จรูป Cement and concrete	เหล็ก Metal	หิน และดิน Metal and Soil	ทราย และลูกรัง Soil aggregate	ยาง แอสฟัลต์ Asphalt	วัสดุ และ อุปกรณ์อื่น ๆ Other materials and components	Size of establishment (Number of persons engaged)
รวม	3,514	25,859,775.6	1,784,177.3	7,912,934.7	5,125,580.8	2,640,290.3	1,979,754.9	1,029,130.1	5,387,907.6	Total
1 - 5 คน	1,901	822,416.1	44,539.3	110,062.0	121,430.1	121,113.9	50,495.0	3,929.6	370,846.3	1 - 5 persons
6 - 10 คน	841	1,764,794.3	212,153.5	408,997.1	303,284.2	260,111.9	223,037.7	43,542.9	313,667.0	6 - 10 persons
11 - 15 คน	321	4,544,830.8	361,692.3	2,504,373.4	603,480.8	199,614.1	187,813.2	33,497.2	654,359.7	11 - 15 persons
16 - 20 คน	111	2,060,600.3	176,859.6	342,967.7	347,819.5	191,756.5	132,949.3	49,686.9	818,560.8	16 - 20 persons
มากกว่า 20 คน	340	16,667,134.2	988,932.6	4,546,534.5	3,749,566.2	1,867,694.0	1,385,459.6	898,473.5	3,230,473.8	More than 20 persons

ตาราง 20 ค่าใช้จ่ายในการดำเนินงานของสถานประกอบการในปี 2556 จำแนกตามขนาดของสถานประกอบการ (จำนวนคนทำงาน) ภาคกลาง พ.ศ. 2557

Table 20 Other Operating Expenses of Construction Establishments in 2013 by Size of establishment (Number of persons engaged), Central region, 2014

(พันบาท : In Thousand Baht)

ขนาดของสถานประกอบการ (จำนวนคนทำงาน) Number of establish- ments	จำนวน สถาน- ประกอบ การ การ Number of establish- ments	รวม Total	ค่าไฟฟ้า	ค่าน้ำประปา	ค่าโทรศัพท์	ค่าใช้จ่ายเกี่ยวกับ	ค่าเครื่องเขียน	ค่าทำบัญชี	ค่าใช้จ่ายในการ	ค่าโฆษณา/	ค่าเบี้ยประกัน	ค่าขนส่ง	ค่าเช่าอาคาร	ค่าเช่าที่ดิน	ค่าดอกเบี้ยจ่าย	หนี้สูญ	ขาดทุน	อื่นๆ	Size of establishment (Number of persons engaged)
			Electricity	Water supply	ค่าโทรศัพท์ ค่าโทรสาร และ คอมพิวเตอร์ และ อินเทอร์เน็ต Postage telegram, telephone, facsimile and Internet	ค่าบริการบำรุง รักษาอุปกรณ์ คอมพิวเตอร์ และ เครื่องพิมพ์ และ วัสดุสิ้นเปลือง Repair and maintenance of computer accessories materials Stationery and wastage consulting services and development	ค่านายความ ค่าตรวจสอบ บัญชี Accountancy and consulting services	ฝึกอบรม วางแผน Advertising/ premium Marketing	ค่าการตลาด	Insurance	Transportation	อาคารพร้อมที่ดิน ยานพาหนะ เครื่องจักร ฯลฯ Rent on building, vehicles, machinery etc.	ค่าเช่าที่ดิน	ค่าดอกเบี้ยจ่าย	หนี้สูญ	ขาดทุน	อื่นๆ		
รวม	3,514	2,528,269.2	187,373.6	54,125.8	93,520.4	27,686.8	70,519.2	90,645.0	31,113.1	13,736.2	113,588.0	179,939.4	293,177.7	37,265.2	533,494.4	171,268.0	198,088.0	432,728.4	Total
1 - 5 คน	1,901	142,422.3	24,779.3	10,339.0	13,099.4	2,341.9	3,513.2	4,624.1	536.7	317.0	7,114.8	10,662.3	40,327.3	8,483.6	3,937.8	1,100.1	85.6	11,160.3	1 - 5 persons
6 - 10 คน	841	125,346.7	20,992.0	9,175.5	11,670.9	1,716.4	3,947.3	5,983.6	234.8	803.6	8,767.4	12,906.1	20,485.4	4,587.8	4,123.1	4,539.6	100.0	15,313.4	6 - 10 persons
11 - 15 คน	321	153,009.2	16,020.9	9,878.0	8,767.7	4,281.8	4,508.7	15,300.8	6,334.0	775.2	13,499.1	22,942.6	20,828.9	1,444.3	18,567.9	1,995.0	990.0	6,874.5	11 - 15 persons
16 - 20 คน	111	59,977.5	8,925.7	1,949.3	3,556.6	888.5	1,976.8	4,532.1	247.9	381.9	3,888.6	8,261.5	6,721.8	571.0	5,420.4	1,290.0	38.5	11,326.9	16 - 20 persons
มากกว่า 20 คน	340	2,047,513.5	116,655.7	22,784.1	56,425.9	18,458.1	56,573.2	60,204.3	23,759.8	11,458.6	80,318.2	125,167.0	204,814.4	22,178.5	501,445.2	162,343.4	196,873.9	388,053.4	More than 20 persons

ตาราง 21 รายรับทั้งสิ้นของสถานประกอบการก่อสร้างในปี 2556 จำแนกตามขนาดของสถานประกอบการ (จำนวนคนทำงาน) ภาคกลาง พ.ศ. 2557

Table 21 Total Receipts of Construction Establishments in 2013 by Size of Establishment (Number of persons engaged), Central region, 2014

(พันบาท : In Thousand Baht)

จำนวน สถาน- ประกอบการ Number of establishments	รวม Total	มูลค่าการก่อสร้าง Value of construction		รายรับ	รายรับจาก	รายรับจาก	รายรับจาก	รายรับจาก	รายรับจาก	รายรับจาก	รายรับจาก	รายรับ	รายรับ	รายรับ	รายรับ	เงินปันผล	ดอกเบี้ย	กำไรจากการ	รายรับอื่นๆ		
		สิ่งก่อสร้าง Building	สิ่งก่อสร้าง Heavy	จากการ รับเหมา	การรื้อถอน Receipts	การเตรียม สถานที่	การติดตั้ง ระบบไฟฟ้า	การติดตั้ง ระบบประปา	การติดตั้ง สิ่งก่อสร้าง	การติดตั้ง ให้สมบูรณ์	การก่อสร้างอาคาร	กิจกรรม	จากการ พัฒนาที่ดิน	จากการ ให้บริการ	จากการ ให้เช่า	จากการ ให้เช่า	Dividend	Interest	เปลี่ยนแปลง	Other	
ขนาดของสถานประกอบการ (จำนวนคนทำงาน)		ที่เป็นอาคาร constructions	ที่ไม่ใช่อาคาร constructions	เฉพาะ Receipts	from from site	ก่อสร้าง Receipts	ระบบทำ electrical	อื่นๆ และระบบ	Receipts from completion	ให้สมบูรณ์ other	ก่อสร้าง specialized	พัฒนาที่ดิน ที่ดิน	ให้บริการ รับเหมา	ให้เช่า rent on	ให้เช่า from	ที่ดิน Receipts	อาคาร Receipts	แลกเปลี่ยน currency	อัตรา receipts	อื่นๆ Gain from	
				ค่าแรงงาน Demolition	การรื้อถอน Receipts	การเตรียม สถานที่	การติดตั้ง ระบบไฟฟ้า	การติดตั้ง ระบบประปา	การติดตั้ง สิ่งก่อสร้าง	การติดตั้ง ให้สมบูรณ์	การก่อสร้างอาคาร	กิจกรรม	จากการ พัฒนาที่ดิน	จากการ ให้บริการ	จากการ ให้เช่า	จากการ ให้เช่า	Dividend	Interest	เปลี่ยนแปลง	Other	
รวม	3,514	52,511,058.1	25,202,786.4	11,075,476.7	2,547,607.9	7,230.3	2,430,596.3	1,768,546.0	1,693,605.6	560,040.3	2,741,896.0	3,513,865.7	66,335.7	100,716.9	300.0	104,673.5	43.8	81,766.5	1,161.2	614,409.3	Total
1 - 5 คน	1,901	1,999,297.3	520,201.2	121,801.2	364,578.8	1,430.3	239,279.2	162,544.7	141,130.0	22,144.8	175,037.5	240,135.3	-	3,019.3	-	6,890.0	-	-	-	1,104.8	1 - 5 persons
6 - 10 คน	841	3,341,901.9	1,594,689.6	499,939.2	311,696.2	5,142.0	386,389.9	140,227.6	154,178.8	53,169.9	61,155.7	76,680.3	7,650.0	14,835.0	-	3,461.8	-	613.5	-	32,072.3	6 - 10 persons
11 - 15 คน	321	8,235,659.5	7,149,819.8	470,665.1	110,071.4	-	141,716.8	118,704.4	82,300.2	44,610.9	11,775.6	82,279.1	4,000.0	4,426.3	-	2,663.0	-	304.8	70.1	12,252.1	11 - 15 persons
16 - 20 คน	111	3,420,522.0	1,456,674.4	547,170.8	64,776.2	250.0	148,475.9	175,596.9	17,375.4	-	143,056.7	846,683.7	15,000.0	-	-	1,020.0	-	1,220.5	195.5	3,026.0	16 - 20 persons
มากกว่า 20 คน	340	35,513,677.5	14,481,401.3	9,435,900.5	1,696,485.4	408.0	1,514,734.5	1,171,472.4	1,298,621.2	440,114.7	2,350,870.4	2,268,087.3	39,685.7	78,436.3	300.0	90,638.7	43.8	79,627.6	895.6	565,954.1	More than 20 persons

ตาราง 22 ส่วนเปลี่ยนแปลงของมูลค่าวัสดุก่อสร้างและอุปกรณ์ สิ่งก่อสร้างคงเหลือในปี 2556 จำแนกตามขนาดของสถานประกอบการ (จำนวนคนทำงาน) ภาคกลาง พ.ศ. 2557

Table 22 Change in Value of Construction Materials and Components Stocks in 2013 by Size of Establishment (Number of persons engaged), Central region, 2014

(พันบาท : In Thousand Baht)

ขนาดของสถานประกอบการ (จำนวนคนทำงาน)	จำนวนสถาน- ประกอบการ Number of establishments	ส่วนเปลี่ยนแปลงของมูลค่าวัสดุก่อสร้างและอุปกรณ์ สิ่งก่อสร้างคงเหลือ Change in value of construction materials and components stocks				Size of establishment (Number of persons engaged)
		รวม Total	วัสดุก่อสร้าง และอุปกรณ์ Materials and components	สิ่งก่อสร้าง ที่อยู่ระหว่างดำเนินการ Work in progress	มูลค่าการก่อสร้าง ที่ดำเนินการไปแล้ว Finished buildings	
รวม	3,514	-671,792.6	-552,340.3	-371,321.1	251,868.9	Total
1 - 5 คน	1,901	-71,450.8	-73,213.9	-2,499.2	4,262.3	1 - 5 persons
6 - 10 คน	841	8,241.2	-75,084.3	-19,899.1	103,224.6	6 - 10 persons
11 - 15 คน	321	-70,645.9	-10,901.3	-29,240.1	-30,504.6	11 - 15 persons
16 - 20 คน	111	9,847.4	9,936.4	-10,697.3	10,608.3	16 - 20 persons
มากกว่า 20 คน	340	-547,784.5	-403,077.3	-308,985.4	164,278.2	More than 20 persons

ตาราง 23 มูลค่าตามบัญชีของสินทรัพย์ถาวรปลายงวดหรือ 31 ธันวาคม 2556 ส่วนเปลี่ยนแปลงของสินทรัพย์ถาวร และค่าเสื่อมราคาในปี 2556 จำแนกตามขนาดของสถานประกอบการ (จำนวนคนทำงาน) ภาคกลาง พ.ศ. 2557

Table 23 Book Value of Fixed Assets as of December 31, 2013, Change in Value of Gross Additions to Fixed Assets and Depreciation for Fixed Assets in 2013 by Size of Establishment (Number of persons engaged),

Central region, 2014

(พันบาท : In Thousand Baht)

ขนาดของสถานประกอบการ (จำนวนคนทำงาน)	จำนวนสถาน- ประกอบการ Number of establishments	มูลค่าตามบัญชีของสินทรัพย์ถาวรปลายงวดหรือ 31 ธันวาคม 2556 Book value of fixed assets as of December 31, 2013									ส่วนเปลี่ยนแปลง ของสินทรัพย์ถาวร Change in value of gross addition to fixed assets	ขนาดของสถานประกอบการ (จำนวนคนทำงาน) Size of establishment (Number of persons engaged)
		รวม Total	ที่ดิน Land	อาคารและ สิ่งก่อสร้าง Building and construction	เครื่องจักร Machinery	ยานพาหนะ Vehicles	เครื่องใช้ สำนักงาน Office appliance	เครื่องมืออื่นๆ Other equipment	ซอฟต์แวร์ Software	อื่น ๆ Other		
รวม	3,514	24,040,623.4	5,093,568.5	5,195,269.0	5,279,719.0	6,726,001.8	496,142.6	789,276.3	122,486.7	338,159.4	2,060,588.6	Total
1 - 5 คน	1,901	2,807,687.3	921,721.8	805,439.1	206,439.0	783,365.3	19,787.5	70,116.8	364.4	453.5	30,538.9	1 - 5 persons
6 - 10 คน	841	3,054,117.2	846,111.4	751,188.3	563,704.3	798,142.3	25,027.0	64,710.1	268.2	4,965.6	57,662.9	6 - 10 persons
11 - 15 คน	321	1,941,121.4	506,364.2	401,039.2	292,010.5	575,381.2	45,445.6	61,022.8	7,003.5	52,854.3	228,472.8	11 - 15 persons
16 - 20 คน	111	972,971.3	191,442.0	322,861.2	193,511.4	203,619.3	27,776.2	31,988.5	95.4	1,677.3	21,014.2	16 - 20 persons
มากกว่า 20 คน	340	15,264,726.3	2,627,929.2	2,914,741.4	4,024,053.8	4,365,493.7	378,106.3	561,438.1	114,755.3	278,208.6	1,722,899.8	More than 20 persons



ตาราง 24 มูลค่าขายสินทรัพย์ถาวรที่ใช้แล้วระหว่างปี และค่าโอนกรรมสิทธิ์ในปี 2556 จำแนกตามขนาดของสถานประกอบการ (จำนวนคนทำงาน) ภาคกลาง พ.ศ. 2557

Table 24 Value of Disposal of Fixed Assets Ownership Transfer fee by Size of Establishment (Number of persons engaged), Central region, 2014

(พันบาท : In Thousand Baht)

ขนาดของสถานประกอบการ (จำนวนคนทำงาน)	จำนวนสถาน- ประกอบการ Number of establishments	รวม Total	มูลค่าสินทรัพย์ ถาวรที่ซื้อ หรือผลิตขึ้นเอง Value of new or cast produced	มูลค่าสินทรัพย์ถาวรที่ขาย Value of disposal of fixed assets	ค่าโอนกรรมสิทธิ์ Ownership transfer fee	Size of establishment (Number of persons engaged)
<b>รวม</b>	<b>3,514</b>	<b>5,037,093.9</b>	<b>1,589,709.2</b>	<b>471,089.1</b>	<b>209.7</b>	<b>Total</b>
1 - 5 คน	1,901	92,732.6	24,617.8	5,997.1	76.0	1 - 5 persons
6 - 10 คน	841	129,705.6	55,515.6	2,197.2	50.0	6 - 10 persons
11 - 15 คน	321	812,509.6	227,472.8	1,000.0	-	11 - 15 persons
16 - 20 คน	111	25,123.0	15,302.6	5,795.4	83.7	16 - 20 persons
มากกว่า 20 คน	340	3,977,023.1	1,266,800.4	456,099.4	-	More than 20 persons

## ภาค 2 ข้อมูลสถิติจำแนกตามประเภทอุตสาหกรรมก่อสร้าง

## สารบัญตารางสถิติ

### ภาค 2 ข้อมูลสถิติจำแนกตามประเภทอุตสาหกรรมก่อสร้าง

- ตาราง 1 สถานประกอบการก่อสร้าง จำแนกตามรูปแบบการจัดตั้งตามกฎหมาย และประเภทอุตสาหกรรมก่อสร้าง ภาคกลาง พ.ศ. 2557
- ตาราง 2 สถานประกอบการก่อสร้าง จำแนกตามรูปแบบการจัดตั้งทางเศรษฐกิจ และประเภทอุตสาหกรรมก่อสร้าง ภาคกลาง พ.ศ. 2557
- ตาราง 3 สถานประกอบการก่อสร้าง จำแนกตามลักษณะการดำเนินงาน และประเภทอุตสาหกรรมก่อสร้าง ภาคกลาง พ.ศ. 2557
- ตาราง 4 สถานประกอบการก่อสร้าง จำแนกตามระยะเวลาในการดำเนินงาน และประเภทอุตสาหกรรมก่อสร้าง ภาคกลาง พ.ศ. 2557
- ตาราง 5 สถานประกอบการก่อสร้าง จำแนกตามระยะเวลาที่ดำเนินงานก่อสร้างในรอบปี 2556 และประเภทอุตสาหกรรมก่อสร้าง ภาคกลาง พ.ศ. 2557
- ตาราง 6 สถานประกอบการก่อสร้าง จำแนกตามมูลค่าทุนจดทะเบียนที่ชำระแล้ว และประเภทอุตสาหกรรมก่อสร้าง ภาคกลาง พ.ศ. 2557
- ตาราง 7 สถานประกอบการก่อสร้าง จำแนกตามวงเงินรับเหมาก่อสร้างต่อปี และประเภทอุตสาหกรรมก่อสร้าง ภาคกลาง พ.ศ. 2557
- ตาราง 8 สถานประกอบการก่อสร้าง จำแนกตามการใช้วัสดุก่อสร้างหรืออุปกรณ์ที่สั่งเข้าจากต่างประเทศ และประเภทอุตสาหกรรมก่อสร้าง ภาคกลาง พ.ศ. 2557
- ตาราง 9 สถานประกอบการก่อสร้าง จำแนกตามการรับงานของรัฐ และประเภทอุตสาหกรรมก่อสร้าง ภาคกลาง พ.ศ. 2557
- ตาราง 10 สถานประกอบการก่อสร้าง จำแนกตามความล่าช้าในการเบิกจ่ายจากรัฐ และประเภทอุตสาหกรรมก่อสร้าง ภาคกลาง พ.ศ. 2557
- ตาราง 11 สถานประกอบการก่อสร้าง จำแนกตามผลการดำเนินงานโดยรวมของสถานประกอบการในปี 2556 เปรียบเทียบกับปี 2555 และประเภทอุตสาหกรรมก่อสร้าง ภาคกลาง พ.ศ. 2557
- ตาราง 12 สถานประกอบการก่อสร้าง จำแนกตามปัญหาในการดำเนินงานของสถานประกอบการ และประเภทอุตสาหกรรมก่อสร้าง ภาคกลาง พ.ศ. 2557
- ตาราง 13 สถานประกอบการก่อสร้าง จำแนกตามความต้องการที่ให้รัฐช่วยเหลือ และประเภทอุตสาหกรรมก่อสร้าง ภาคกลาง พ.ศ. 2557
- ตาราง 14 ข้อมูลสถิติที่สำคัญ จำแนกตามประเภทอุตสาหกรรมก่อสร้าง ภาคกลาง พ.ศ. 2557
- ตาราง 15 คนทำงานในสถานประกอบการก่อสร้าง จำแนกตามสถานภาพการทำงาน เพศ และประเภทอุตสาหกรรมก่อสร้าง ภาคกลาง พ.ศ. 2557
- ตาราง 16 วันทำงานต่อสัปดาห์ ชั่วโมงทำงานเฉลี่ยต่อวันของคนทำงาน และประเภทอุตสาหกรรมก่อสร้าง ภาคกลาง พ.ศ. 2557

## สารบัญตารางสถิติ (ต่อ)

### ภาค 2 ข้อมูลสถิติจำแนกตามประเภทอุตสาหกรรมก่อสร้าง

- ตาราง 17** ค่าตอบแทนแรงงานในปี 2556 จำแนกตามประเภทอุตสาหกรรมก่อสร้าง ภาคกลาง พ.ศ. 2557
- ตาราง 18** ค่าใช้จ่ายทั้งสิ้นของสถานประกอบการก่อสร้างในปี 2556 จำแนกตามประเภทอุตสาหกรรมก่อสร้าง ภาคกลาง พ.ศ. 2557
- ตาราง 19** ค่าซื้อวัสดุก่อสร้างและอุปกรณ์ที่ใช้ในการก่อสร้างในปี 2556 จำแนกตามประเภทอุตสาหกรรมก่อสร้าง ภาคกลาง พ.ศ. 2557
- ตาราง 20** ค่าใช้จ่ายในการดำเนินงานกิจการของสถานประกอบการในปี 2556 จำแนกตามประเภทอุตสาหกรรมก่อสร้าง ภาคกลาง พ.ศ. 2557
- ตาราง 21** รายรับทั้งสิ้นของสถานประกอบการก่อสร้างในปี 2556 จำแนกตามประเภทอุตสาหกรรมก่อสร้าง ภาคกลาง พ.ศ. 2557
- ตาราง 22** ส่วนเปลี่ยนแปลงของมูลค่าวัสดุก่อสร้างและอุปกรณ์ สิ่งก่อสร้างคงเหลือในปี 2556 จำแนกตามประเภทอุตสาหกรรมก่อสร้าง ภาคกลาง พ.ศ. 2557
- ตาราง 23** มูลค่าตามบัญชีของสินทรัพย์ถาวรปลายงวดหรือ 31 ธันวาคม 2556 ส่วนเปลี่ยนแปลงของสินทรัพย์ถาวร และค่าเสื่อมราคาในปี 2556 จำแนกตามประเภทอุตสาหกรรมก่อสร้าง ภาคกลาง พ.ศ. 2557
- ตาราง 24** มูลค่าขายสินทรัพย์ถาวรที่ใช้แล้วระหว่างปี และค่าโอนกรรมสิทธิ์ในปี 2556 จำแนกตามประเภทอุตสาหกรรมก่อสร้าง ภาคกลาง พ.ศ. 2557

ตาราง 1 สถานประกอบการก่อสร้าง จำแนกตามรูปแบบการจัดตั้งตามกฎหมาย และประเภทอุตสาหกรรมก่อสร้าง ภาคกลาง พ.ศ. 2557

Table 1 Construction Establishments by Form of Legal Organization and Category of Construction Industry, Central region, 2014

รหัส Code	หมู่ย่อยอุตสาหกรรมก่อสร้าง	รวม		ส่วนบุคคล ห้างหุ้นส่วนสามัญ ที่ไม่เป็นนิติบุคคล		ห้างหุ้นส่วนสามัญนิติบุคคล ห้างหุ้นส่วนจำกัด		บริษัทจำกัด บริษัทจำกัด (มหาชน) Company limited, public company limited		Category of construction industry
		Total		Individual proprietor		Juristic partnership				
		จำนวน Number	ร้อยละ %	จำนวน Number	ร้อยละ %	จำนวน Number	ร้อยละ %	จำนวน Number	ร้อยละ %	
	<b>รวม</b>	<b>3,514</b>	<b>100.0</b>	<b>2,554</b>	<b>72.7</b>	<b>513</b>	<b>14.6</b>	<b>447</b>	<b>12.7</b>	<b>Total</b>
<b>41</b>	<b>การก่อสร้างอาคาร</b>	<b>2,026</b>	<b>100.0</b>	<b>1,585</b>	<b>78.3</b>	<b>247</b>	<b>12.2</b>	<b>193</b>	<b>9.5</b>	<b>Construction of buildings</b>
4100	การก่อสร้างอาคาร	2,026	100.0	1,585	78.3	247	12.2	193	9.5	Construction of buildings
<b>42</b>	<b>งานวิศวกรรมโยธา</b>	<b>258</b>	<b>100.0</b>	<b>65</b>	<b>25.2</b>	<b>121</b>	<b>46.9</b>	<b>72</b>	<b>27.9</b>	<b>Civil engineering</b>
4210	การก่อสร้างถนนและทางรถไฟ	178	100.0	28	15.6	104	58.1	47	26.3	Construction of roads and railways
4220	การก่อสร้างโครงการสาธารณูปโภค	69	100.0	36	51.4	16	22.9	18	25.7	Construction of utility projects
4290	การก่อสร้างโครงการวิศวกรรมโยธาอื่น ๆ	11	100.0	2	18.2	2	18.2	7	63.6	Construction of other civil engineering projects
<b>43</b>	<b>งานก่อสร้างเฉพาะงาน</b>	<b>1,230</b>	<b>100.0</b>	<b>903</b>	<b>73.4</b>	<b>145</b>	<b>11.8</b>	<b>182</b>	<b>14.8</b>	<b>Specialized construction activities</b>
4311-12	การรื้อถอน และการเตรียมสถานที่ก่อสร้าง	344	100.0	278	81.0	38	11.1	27	7.9	Demolition and site preparation
4321	การติดตั้งระบบไฟฟ้า	368	100.0	255	69.3	55	14.9	58	15.8	Electrical installation
4322	การติดตั้งระบบประปา ระบบทำความร้อน และระบบปรับอากาศ	109	100.0	52	47.7	25	22.9	32	29.4	Plumbing, heat and air-conditioning installation
4329	การติดตั้งสิ่งก่อสร้างอื่น ๆ	37	100.0	25	67.6	3	8.1	9	24.3	Other construction installation
4330	การตกแต่งอาคารให้เสร็จสมบูรณ์	277	100.0	263	94.9	8	2.9	6	2.2	Building completion and finishing
4390	กิจกรรมการก่อสร้างเฉพาะด้านอื่น ๆ	95	100.0	30	31.6	15	15.8	50	52.6	Other specialized construction activities

ตาราง 2 สถานประกอบการก่อสร้าง จำแนกตามรูปแบบการจัดตั้งทางเศรษฐกิจ และประเภทอุตสาหกรรมก่อสร้าง ภาคกลาง พ.ศ. 2557

Table 2 Construction Establishments by Form of Economic Organization and Category of Construction Industry, Central region, 2014

รหัส Code	หมู่ย่อยอุตสาหกรรมก่อสร้าง	รวม		สำนักงานแห่งเดียว		สำนักงานใหญ่		สำนักงานสาขา		Category of construction industry
		Total		Single unit		Head office		Branch or subsidiary		
		จำนวน Number	ร้อยละ %	จำนวน Number	ร้อยละ %	จำนวน Number	ร้อยละ %	จำนวน Number	ร้อยละ %	
	<b>รวม</b>	<b>3,514</b>	<b>100.0</b>	<b>3,366</b>	<b>95.8</b>	<b>37</b>	<b>1.0</b>	<b>111</b>	<b>3.2</b>	<b>Total</b>
<b>41</b>	<b>การก่อสร้างอาคาร</b>	<b>2,026</b>	<b>100.0</b>	<b>1,975</b>	<b>97.5</b>	<b>10</b>	<b>0.5</b>	<b>41</b>	<b>2.0</b>	<b>Construction of buildings</b>
4100	การก่อสร้างอาคาร	2,026	100.0	1,975	97.5	10	0.5	41	2.0	Construction of buildings
<b>42</b>	<b>งานวิศวกรรมโยธา</b>	<b>258</b>	<b>100.0</b>	<b>220</b>	<b>85.6</b>	<b>13</b>	<b>5.1</b>	<b>24</b>	<b>9.3</b>	<b>Civil engineering</b>
4210	การก่อสร้างถนนและทางรถไฟ	178	100.0	152	85.4	12	6.7	14	7.9	Construction of roads and railways
4220	การก่อสร้างโครงการสาธารณูปโภค	69	100.0	59	85.5	1	1.5	9	13.0	Construction of utility projects
4290	การก่อสร้างโครงการวิศวกรรมโยธาอื่น ๆ	11	100.0	10	83.3	-	-	2	16.7	Construction of other civil engineering projects
<b>43</b>	<b>งานก่อสร้างเฉพาะงาน</b>	<b>1,230</b>	<b>100.0</b>	<b>1,170</b>	<b>95.1</b>	<b>14</b>	<b>1.2</b>	<b>46</b>	<b>3.7</b>	<b>Specialized construction activities</b>
4311-12	การรื้อถอน และการเตรียมสถานที่ก่อสร้าง	344	100.0	341	98.8	4	1.2	-	-	Demolition and site preparation
4321	การติดตั้งระบบไฟฟ้า	368	100.0	348	94.6	1	0.3	19	5.1	Electrical installation
4322	การติดตั้งระบบประปา ระบบทำความร้อน และระบบปรับอากาศ	109	100.0	97	89.0	-	-	12	11.0	Plumbing, heat and air-conditioning installation
4329	การติดตั้งสิ่งก่อสร้างอื่น ๆ	37	100.0	33	89.2	-	-	4	10.8	Other construction installation
4330	การตกแต่งอาคารให้เสร็จสมบูรณ์	277	100.0	276	99.6	1	0.4	-	-	Building completion and finishing
4390	กิจกรรมการก่อสร้างเฉพาะด้านอื่น ๆ	95	100.0	75	79.8	8	8.5	11	11.7	Other specialized construction activities

หมายเหตุ : - ไม่มีข้อมูลหรือข้อมูลมีค่าเป็น 0 หรือมีข้อมูลจำนวนเล็กน้อย

Note : - Nil or zero or negligible amount

ตาราง 3 สถานประกอบการก่อสร้าง จำแนกตามลักษณะการดำเนินงาน และประเภทอุตสาหกรรมก่อสร้าง ภาคกลาง พ.ศ. 2557

Table 3 Construction Establishments by Construction Status and Category of Construction Industry, Central region, 2014

รหัส Code	หมู่ย่อยอุตสาหกรรมก่อสร้าง	จำนวน สถานประกอบการ Number of establishments	ลักษณะการดำเนินงาน Construction status								Category of construction industry
			รับงานและดำเนินการเองทั้งหมด		จ้างเหมาหรือให้ผู้อื่นช่วยดำเนินการบางส่วน		รับช่วงงานจากผู้รับเหมาอื่น		รับเหมาเฉพาะค่าแรงงาน		
			Main contractor		Subcontracting parts to others		Subcontractor		Subcontractor only labour		
			จำนวน Number	ร้อยละ %	จำนวน Number	ร้อยละ %	จำนวน Number	ร้อยละ %	จำนวน Number	ร้อยละ %	
	<b>รวม</b>	<b>3,514</b>	<b>2,000</b>	<b>56.9</b>	<b>228</b>	<b>6.5</b>	<b>261</b>	<b>7.4</b>	<b>1,535</b>	<b>43.7</b>	<b>Total</b>
<b>41</b>	<b>การก่อสร้างอาคาร</b>	<b>2,026</b>	<b>912</b>	<b>45.0</b>	<b>109</b>	<b>5.4</b>	<b>83</b>	<b>4.1</b>	<b>1,221</b>	<b>60.3</b>	<b>Construction of buildings</b>
4100	การก่อสร้างอาคาร	2,026	912	45.0	109	5.4	83	4.1	1,221	60.3	Construction of buildings
<b>42</b>	<b>งานวิศวกรรมโยธา</b>	<b>258</b>	<b>206</b>	<b>79.8</b>	<b>49</b>	<b>19.0</b>	<b>25</b>	<b>9.7</b>	<b>48</b>	<b>18.6</b>	<b>Civil engineering</b>
4210	การก่อสร้างถนนและทางรถไฟ	178	156	87.6	34	19.1	8	4.5	15	8.4	Construction of roads and railways
4220	การก่อสร้างโครงการสาธารณูปโภค	69	40	58.0	12	17.4	16	23.2	28	40.5	Construction of utility projects
4290	การก่อสร้างโครงการวิศวกรรมโยธาอื่น ๆ	11	10	90.9	3	27.3	1	9.1	5	45.5	Construction of other civil engineering projects
<b>43</b>	<b>งานก่อสร้างเฉพาะงาน</b>	<b>1,230</b>	<b>882</b>	<b>71.7</b>	<b>71</b>	<b>5.8</b>	<b>153</b>	<b>12.4</b>	<b>266</b>	<b>21.6</b>	<b>Specialized construction activities</b>
4311-12	การรื้อถอน และการเตรียมสถานที่ก่อสร้าง	344	225	65.4	15	4.4	40	11.6	89	25.9	D Demolition and site preparation
4321	การติดตั้งระบบไฟฟ้า	368	289	78.5	9	2.4	38	10.3	67	18.2	Electrical installation
4322	การติดตั้งระบบประปา ระบบทำความร้อน และระบบปรับอากาศ	109	90	82.6	17	15.6	5	4.6	10	9.2	Plumbing, heat and air-conditioning installation
4329	การติดตั้งสิ่งก่อสร้างอื่น ๆ	37	34	91.9	11	29.7	5	13.5	5	13.5	Other construction installation
4330	การตกแต่งอาคารให้เสร็จสมบูรณ์	277	185	66.8	5	1.8	44	15.9	73	26.4	Building completion and finishing
4390	กิจกรรมการก่อสร้างเฉพาะด้านอื่น ๆ	95	59	62.1	15	15.8	22	23.2	22	23.2	Other specialized construction activities

หมายเหตุ : สถานประกอบการ 1 แห่ง สามารถตอบได้มากกว่า 1 ข้อ

Note : More than 1 characteristic can be done by an establishment

ตาราง 4 สถานประกอบการก่อสร้าง จำแนกตามระยะเวลาในการดำเนินงาน และประเภทอุตสาหกรรมก่อสร้าง ภาคกลาง พ.ศ. 2557

Table 4 Construction Establishments by Period of Operation and Category of construction industry, Central region, 2014

รหัส Code	หมู่ย่อยอุตสาหกรรมก่อสร้าง	ระยะเวลาในการดำเนินงาน (ปี) Period of operation (Years)												Category of construction industry
		รวม Total		< 5		5 - 9		10 - 19		20 - 29		≥ 30		
		จำนวน Number	ร้อยละ %	จำนวน Number	ร้อยละ %	จำนวน Number	ร้อยละ %	จำนวน Number	ร้อยละ %	จำนวน Number	ร้อยละ %	จำนวน Number	ร้อยละ %	
	<b>รวม</b>	<b>3,514</b>	<b>100.0</b>	<b>378</b>	<b>10.8</b>	<b>878</b>	<b>25.0</b>	<b>1,508</b>	<b>42.9</b>	<b>536</b>	<b>15.2</b>	<b>214</b>	<b>6.1</b>	<b>Total</b>
41	การก่อสร้างอาคาร	2,026	100.0	149	7.4	422	20.8	920	45.4	374	18.5	161	7.9	Construction of buildings
4100	การก่อสร้างอาคาร	2,026	100.0	149	7.4	422	20.8	920	45.4	374	18.5	161	7.9	Construction of buildings
42	งานวิศวกรรมโยธา	258	100.0	12	4.7	52	20.2	118	45.7	53	20.5	23	8.9	Civil engineering
4210	การก่อสร้างถนนและทางรถไฟ	178	100.0	6	3.4	24	13.6	83	46.9	42	23.7	22	12.4	Construction of roads and railways
4220	การก่อสร้างโครงการสาธารณูปโภค	69	100.0	6	8.6	23	32.9	29	41.4	11	15.7	1	1.4	Construction of utility projects
4290	การก่อสร้างโครงการวิศวกรรมโยธาอื่น ๆ	11	100.0	-	-	6	50.0	6	50.0	-	-	-	-	Construction of other civil engineering projects
43	งานก่อสร้างเฉพาะงาน	1,230	100.0	217	17.7	404	32.8	471	38.3	108	8.8	30	2.4	Specialized construction activities
4311-12	การรื้อถอน และการเตรียมสถานที่ก่อสร้าง	344	100.0	66	19.2	80	23.3	154	44.7	36	10.5	8	2.3	Demolition and site preparation
4321	การติดตั้งระบบไฟฟ้า	368	100.0	81	22.0	141	38.4	130	35.3	13	3.5	3	0.8	Electrical installation
4322	การติดตั้งระบบประปา ระบบทำความร้อน และระบบปรับอากาศ	109	100.0	15	13.7	46	42.2	39	35.8	6	5.5	3	2.8	Plumbing, heat and air-conditioning installation
4329	การติดตั้งสิ่งก่อสร้างอื่น ๆ	37	100.0	8	21.1	11	28.9	14	36.8	3	7.9	2	5.3	Other construction installation
4330	การตกแต่งอาคารให้เสร็จสมบูรณ์	277	100.0	36	13.0	87	31.5	104	37.7	35	12.7	14	5.1	Building completion and finishing
4390	กิจกรรมการก่อสร้างเฉพาะด้านอื่น ๆ	95	100.0	11	11.6	39	41.0	30	31.6	15	15.8	-	-	Other specialized construction activities



ตาราง 5 สถานประกอบการก่อสร้าง จำแนกตามระยะเวลาที่ดำเนินกิจการก่อสร้างในรอบปี 2556 และประเภทอุตสาหกรรมก่อสร้าง ภาคกลาง พ.ศ. 2557

Table 5 Construction Establishments by Period of Operation in 2013 and Category of Construction Industry, Central region, 2014

รหัส Code	หมู่ย่อยอุตสาหกรรมก่อสร้าง	รวม Total										Category of construction industry
		ระยะเวลาที่ดำเนินกิจการในรอบปี 2556 (เดือน) Period of operation in 2013 (Months)										
		< 3		3 - 6		7 - 9		10 - 12				
จำนวน Number	ร้อยละ %	จำนวน Number	ร้อยละ %	จำนวน Number	ร้อยละ %	จำนวน Number	ร้อยละ %	จำนวน Number	ร้อยละ %			
	<b>รวม</b>	<b>3,514</b>	<b>100.0</b>	<b>105</b>	<b>3.0</b>	<b>326</b>	<b>9.3</b>	<b>610</b>	<b>17.3</b>	<b>2,473</b>	<b>70.4</b>	<b>Total</b>
41	การก่อสร้างอาคาร	2,026	100.0	44	2.2	230	11.3	393	19.4	1,359	67.1	Construction of buildings
4100	การก่อสร้างอาคาร	2,026	100.0	44	2.2	230	11.3	393	19.4	1,359	67.1	Construction of buildings
42	งานวิศวกรรมโยธา	258	100.0	17	6.6	4	1.5	25	9.7	212	82.2	Civil engineering
4210	การก่อสร้างถนนและทางรถไฟ	178	100.0	3	1.7	3	1.7	15	8.4	157	88.2	Construction of roads and railways
4220	การก่อสร้างโครงการสาธารณูปโภค	69	100.0	14	20.3	1	1.5	9	13.0	45	65.2	Construction of utility projects
4290	การก่อสร้างโครงการวิศวกรรมโยธาอื่น ๆ	11	100.0	-	-	-	-	-	-	11	100.0	Construction of other civil engineering projects
43	งานก่อสร้างเฉพาะงาน	1,230	100.0	43	3.5	92	7.5	193	15.7	902	73.3	Specialized construction activities
4311-12	การรื้อถอน และการเตรียมสถานที่ก่อสร้าง	344	100.0	27	7.8	45	13.1	65	18.9	207	60.2	Demolition and site preparation
4321	การติดตั้งระบบไฟฟ้า	368	100.0	4	1.1	23	6.3	50	13.6	291	79.0	Electrical installation
4322	การติดตั้งระบบประปา ระบบทำความร้อน และระบบปรับอากาศ	109	100.0	-	-	5	4.6	10	9.2	94	86.2	Plumbing, heat and air-conditioning installation
4329	การติดตั้งสิ่งก่อสร้างอื่น ๆ	37	100.0	6	16.2	4	10.8	-	-	27	73.0	Other construction installation
4330	การตกแต่งอาคารให้เสร็จสมบูรณ์	277	100.0	6	2.2	12	4.3	58	20.9	201	72.6	Building completion and finishing
4390	กิจกรรมการก่อสร้างเฉพาะด้านอื่น ๆ	95	100.0	1	1.1	3	3.2	10	10.5	81	85.2	Other specialized construction activities

ตาราง 6 สถานประกอบการก่อสร้าง จำแนกตามมูลค่าทุนจดทะเบียนที่ชำระแล้ว และประเภทอุตสาหกรรมก่อสร้าง ภาคกลาง พ.ศ. 2557

Table 6 Construction Establishments by Amount of Paid Registered Capital and Category of Construction Industry, Central region, 2014

รหัส Code	หมู่ย่อยอุตสาหกรรมก่อสร้าง	รวม Total		มูลค่าทุนจดทะเบียนที่ชำระแล้ว (ล้านบาท) Amount of paid registered capital (Million Baht)								ไม่รายงาน Not reported		Category of construction industry
		จำนวน Number	ร้อยละ %	< 1		1 - 9		10 - 49		> 50		จำนวน Number	ร้อยละ %	
				จำนวน Number	ร้อยละ %	จำนวน Number	ร้อยละ %	จำนวน Number	ร้อยละ %	จำนวน Number	ร้อยละ %			
	<b>รวม</b>	<b>960</b>	<b>100.0</b>	<b>116</b>	<b>12.1</b>	<b>546</b>	<b>56.8</b>	<b>129</b>	<b>13.4</b>	<b>67</b>	<b>7.0</b>	<b>103</b>	<b>10.7</b>	<b>Total</b>
<b>41</b>	<b>การก่อสร้างอาคาร</b>	<b>441</b>	<b>100.0</b>	<b>52</b>	<b>11.8</b>	<b>261</b>	<b>59.3</b>	<b>62</b>	<b>14.1</b>	<b>31</b>	<b>7.1</b>	<b>34</b>	<b>7.7</b>	<b>Construction of buildings</b>
4100	การก่อสร้างอาคาร	441	100.0	52	11.8	261	59.3	62	14.1	31	7.1	34	7.7	Construction of buildings
<b>42</b>	<b>งานวิศวกรรมโยธา</b>	<b>193</b>	<b>100.0</b>	<b>17</b>	<b>8.8</b>	<b>87</b>	<b>44.8</b>	<b>36</b>	<b>18.6</b>	<b>30</b>	<b>15.4</b>	<b>24</b>	<b>12.4</b>	<b>Civil engineering</b>
4210	การก่อสร้างถนนและทางรถไฟ	151	100.0	13	8.6	63	41.7	35	23.2	26	17.2	14	9.3	Construction of roads and railways
4220	การก่อสร้างโครงการสาธารณูปโภค	33	100.0	3	9.1	16	48.5	1	3.0	4	12.1	9	27.3	Construction of utility projects
4290	การก่อสร้างโครงการวิศวกรรมโยธาอื่น ๆ	9	100.0	-	-	8	80.0	-	-	-	-	2	20.0	Construction of other civil engineering projects
<b>43</b>	<b>งานก่อสร้างเฉพาะงาน</b>	<b>327</b>	<b>100.0</b>	<b>47</b>	<b>14.4</b>	<b>199</b>	<b>60.8</b>	<b>31</b>	<b>9.5</b>	<b>6</b>	<b>1.8</b>	<b>44</b>	<b>13.5</b>	<b>Specialized construction activities</b>
4311-12	การรื้อถอน และการเตรียมสถานที่ก่อสร้าง	66	100.0	14	21.2	37	56.1	12	18.2	3	4.5	-	-	Demolition and site preparation
4321	การติดตั้งระบบไฟฟ้า	113	100.0	14	12.3	75	65.8	6	5.2	-	-	19	16.7	Electrical installation
4322	การติดตั้งระบบประปา ระบบทำความร้อน และระบบปรับอากาศ	57	100.0	9	15.9	32	56.1	4	7.0	2	3.5	10	17.5	Plumbing, heat and air-conditioning installation
4329	การติดตั้งสิ่งก่อสร้างอื่น ๆ	12	100.0	1	8.4	7	58.3	-	-	-	-	4	33.3	Other construction installation
4330	การตกแต่งอาคารให้เสร็จสมบูรณ์	14	100.0	2	14.3	12	85.7	-	-	-	-	-	-	Building completion and finishing
4390	กิจกรรมการก่อสร้างเฉพาะด้านอื่น ๆ	65	100.0	7	10.8	36	55.4	10	15.4	1	1.5	11	16.9	Other specialized construction activities

ตาราง 7 สถานประกอบการก่อสร้าง จำแนกตามวงเงินรับเหมาก่อสร้างต่อปี และประเภทอุตสาหกรรมก่อสร้าง ภาคกลาง พ.ศ. 2557

Table 7 Construction Establishments by the Maximum Value of Construction all Capability per Year and Category of Construction Industry, Central region, 2014

รหัส Code	หมู่ย่อยอุตสาหกรรมก่อสร้าง	รวม Total		วงเงินรับเหมาก่อสร้าง (ล้านบาท) Maximum capability (Million Baht)								Category of construction industry
		จำนวน Number	ร้อยละ %	< 1		1 - 9		10 - 49		> 50		
				จำนวน Number	ร้อยละ %	จำนวน Number	ร้อยละ %	จำนวน Number	ร้อยละ %	จำนวน Number	ร้อยละ %	
	<b>รวม</b>	<b>3,514</b>	<b>100.0</b>	<b>1,940</b>	<b>55.2</b>	<b>954</b>	<b>27.1</b>	<b>397</b>	<b>11.3</b>	<b>224</b>	<b>6.4</b>	<b>Total</b>
<b>41</b>	<b>การก่อสร้างอาคาร</b>	<b>2,026</b>	<b>100.0</b>	<b>1,158</b>	<b>57.2</b>	<b>528</b>	<b>26.0</b>	<b>223</b>	<b>11.0</b>	<b>117</b>	<b>5.8</b>	<b>Construction of buildings</b>
4100	การก่อสร้างอาคาร	2,026	100.0	1,158	57.2	528	26.0	223	11.0	117	5.8	Construction of buildings
<b>42</b>	<b>งานวิศวกรรมโยธา</b>	<b>258</b>	<b>100.0</b>	<b>39</b>	<b>15.1</b>	<b>91</b>	<b>35.3</b>	<b>69</b>	<b>26.7</b>	<b>59</b>	<b>22.9</b>	<b>Civil engineering</b>
4210	การก่อสร้างถนนและทางรถไฟ	178	100.0	12	6.7	62	34.8	58	32.6	46	25.9	Construction of roads and railways
4220	การก่อสร้างโครงการสาธารณูปโภค	69	100.0	26	37.7	24	34.8	7	10.1	12	17.4	Construction of utility projects
4290	การก่อสร้างโครงการวิศวกรรมโยธาอื่น ๆ	11	100.0	1	8.3	5	41.7	4	33.3	2	16.7	Construction of other civil engineering projects
<b>43</b>	<b>งานก่อสร้างเฉพาะงาน</b>	<b>1,230</b>	<b>100.0</b>	<b>743</b>	<b>60.4</b>	<b>334</b>	<b>27.2</b>	<b>105</b>	<b>8.5</b>	<b>48</b>	<b>3.9</b>	<b>Specialized construction activities</b>
4311-12	การรื้อถอน และการเตรียมสถานที่ก่อสร้าง	344	100.0	210	61.0	107	31.1	21	6.1	6	1.8	Demolition and site preparation
4321	การติดตั้งระบบไฟฟ้า	368	100.0	247	67.1	67	18.2	45	12.2	9	2.5	Electrical installation
4322	การติดตั้งระบบประปา ระบบทำความร้อน และระบบปรับอากาศ	109	100.0	49	45.0	35	32.1	20	18.3	5	4.6	Plumbing, heat and air-conditioning installation
4329	การติดตั้งสิ่งก่อสร้างอื่น ๆ	37	100.0	23	62.2	3	8.1	3	8.1	8	21.6	Other construction installation
4330	การตกแต่งอาคารให้เสร็จสมบูรณ์	277	100.0	191	69.0	83	30.0	3	1.0	-	-	Building completion and finishing
4390	กิจกรรมการก่อสร้างเฉพาะด้านอื่น ๆ	95	100.0	23	24.2	39	41.1	13	13.7	20	21.0	Other specialized construction activities

หมายเหตุ : - ไม่มีข้อมูลหรือข้อมูลมีค่าเป็น 0 หรือมีข้อมูลจำนวนเล็กน้อย

Note : - Nil or zero or negligible amount

ตาราง 8 สถานประกอบการก่อสร้าง จำแนกตามการใช้วัสดุก่อสร้างหรืออุปกรณ์ที่สั่งเข้าจากต่างประเทศ และประเภทอุตสาหกรรมก่อสร้าง ภาคกลาง พ.ศ. 2557

Table 8 Construction Establishments by Using Imported Construction Materials and Category of Construction Industry, Central region, 2014

รหัส Code	หมู่ย่อยอุตสาหกรรมก่อสร้าง	รวม Total		ไม่สั่งเข้าวัสดุฯ จากต่างประเทศ No import		มีการใช้วัสดุก่อสร้างหรืออุปกรณ์ที่สั่งเข้าจากต่างประเทศ Using imported construction materials										Category of construction industry
		จำนวน Number	ร้อยละ %	จำนวน Number	ร้อยละ %	รวม Total		< 10%		10 - 19%		20 - 29%		> 30%		
						จำนวน Number	ร้อยละ %	จำนวน Number	ร้อยละ %	จำนวน Number	ร้อยละ %	จำนวน Number	ร้อยละ %	จำนวน Number	ร้อยละ %	
	<b>รวม</b>	<b>3,514</b>	<b>100.0</b>	<b>3,468</b>	<b>98.7</b>	<b>46</b>	<b>1.3</b>	<b>10</b>	<b>21.7</b>	<b>7</b>	<b>15.2</b>	<b>15</b>	<b>32.6</b>	<b>14</b>	<b>30.5</b>	<b>Total</b>
<b>41</b>	<b>การก่อสร้างอาคาร</b>	<b>2,026</b>	<b>100.0</b>	<b>2,006</b>	<b>99.0</b>	<b>20</b>	<b>1.0</b>	<b>8</b>	<b>38.1</b>	<b>-</b>	<b>-</b>	<b>6</b>	<b>28.6</b>	<b>7</b>	<b>33.3</b>	<b>Construction of buildings</b>
4100	การก่อสร้างอาคาร	2,026	100.0	2,006	99.0	20	1.0	8	38.1	-	-	6	28.6	7	33.3	Construction of buildings
<b>42</b>	<b>งานวิศวกรรมโยธา</b>	<b>258</b>	<b>100.0</b>	<b>256</b>	<b>98.8</b>	<b>3</b>	<b>1.2</b>	<b>-</b>	<b>-</b>	<b>2</b>	<b>66.7</b>	<b>-</b>	<b>-</b>	<b>1</b>	<b>33.3</b>	<b>Civil engineering</b>
4210	การก่อสร้างถนนและทางรถไฟ	178	100.0	177	98.9	2	1.1	-	-	2	100.0	-	-	-	-	Construction of roads and railways
4220	การก่อสร้างโครงการสาธารณูปโภค	69	100.0	68	98.6	1	1.4	-	-	-	-	-	-	1	100.0	Construction of utility projects
4290	การก่อสร้างโครงการวิศวกรรมโยธาอื่น ๆ	11	100.0	11	100.0	-	-	-	-	-	-	-	-	-	-	Construction of other civil engineering projects
<b>43</b>	<b>งานก่อสร้างเฉพาะงาน</b>	<b>1,230</b>	<b>100.0</b>	<b>1,206</b>	<b>98.0</b>	<b>24</b>	<b>2.0</b>	<b>3</b>	<b>12.5</b>	<b>5</b>	<b>20.8</b>	<b>9</b>	<b>37.5</b>	<b>7</b>	<b>29.2</b>	<b>Specialized construction activities</b>
4311-12	การรื้อถอน และการเตรียมสถานที่ก่อสร้าง	344	100.0	340	98.8	4	1.2	1	25.0	-	-	3	75.0	-	-	Demolition and site preparation
4321	การติดตั้งระบบไฟฟ้า	368	100.0	365	98.9	4	1.1	-	-	-	-	4	100.0	-	-	Electrical installation
4322	การติดตั้งระบบประปา ระบบทำความร้อน และระบบปรับอากาศ	109	100.0	104	95.4	5	4.6	2	33.3	2	33.3	2	33.4	-	-	Plumbing, heat and air-conditioning installation
4329	การติดตั้งสิ่งก่อสร้างอื่น ๆ	37	100.0	33	89.2	4	10.8	-	-	-	-	-	-	4	100.0	Other construction installation
4330	การตกแต่งอาคารให้เสร็จสมบูรณ์	277	100.0	277	100.0	-	-	-	-	-	-	-	-	-	-	Building completion and finishing
4390	กิจกรรมการก่อสร้างเฉพาะด้านอื่น ๆ	95	100.0	87	91.6	8	8.4	-	-	4	50.0	1	12.5	3	37.5	Other specialized construction activities

ตาราง 9 สถานประกอบการก่อสร้าง จำแนกตามการรับงานของรัฐ และประเภทอุตสาหกรรมก่อสร้าง ภาคกลาง พ.ศ. 2557

Table 9 Construction Establishments by Construct for the Government and Category of Construction Industry, Central region, 2014

รหัส Code	หน่วยอุตสาหกรรมก่อสร้าง	รวม Total		ไม่มีกรรับงานจาก หน่วยงานของรัฐ No construction for the government		การรับงานจากหน่วยงานของรัฐ Construct for government														Category of construction industry
						รวม Total		< 10%		10 - 19%		20 - 29%		30 - 39%		40 - 49%		≥ 50%		
		จำนวน	ร้อยละ	จำนวน	ร้อยละ	จำนวน	ร้อยละ	จำนวน	ร้อยละ	จำนวน	ร้อยละ	จำนวน	ร้อยละ	จำนวน	ร้อยละ	จำนวน	ร้อยละ	จำนวน	ร้อยละ	
		Number	%	Number	%	Number	%	Number	%	Number	%	Number	%	Number	%	Number	%	Number	%	
	<b>รวม</b>	<b>3,514</b>	<b>100.0</b>	<b>3,104</b>	<b>88.3</b>	<b>410</b>	<b>11.7</b>	<b>40</b>	<b>9.8</b>	<b>52</b>	<b>12.7</b>	<b>33</b>	<b>8.0</b>	<b>30</b>	<b>7.3</b>	<b>10</b>	<b>2.4</b>	<b>245</b>	<b>59.8</b>	<b>Total</b>
<b>41</b>	<b>การก่อสร้างอาคาร</b>	<b>2,026</b>	<b>100.0</b>	<b>1,867</b>	<b>92.2</b>	<b>159</b>	<b>7.8</b>	<b>14</b>	<b>8.8</b>	<b>11</b>	<b>6.9</b>	<b>11</b>	<b>6.9</b>	<b>8</b>	<b>5.0</b>	<b>3</b>	<b>1.9</b>	<b>112</b>	<b>70.5</b>	<b>Construction of buildings</b>
4100	การก่อสร้างอาคาร	2,026	100.0	1,867	92.2	159	7.8	14	8.8	11	6.9	11	6.9	8	5.0	3	1.9	112	70.5	Construction of buildings
<b>42</b>	<b>งานวิศวกรรมโยธา</b>	<b>258</b>	<b>100.0</b>	<b>142</b>	<b>55.0</b>	<b>116</b>	<b>45.0</b>	-	-	<b>6</b>	<b>5.2</b>	-	-	<b>2</b>	<b>1.7</b>	-	-	<b>108</b>	<b>93.1</b>	<b>Civil engineering</b>
4210	การก่อสร้างถนนและทางรถไฟ	178	100.0	69	38.8	109	61.2	-	-	5	4.6	-	-	2	1.8	-	-	102	93.6	Construction of roads and railways
4220	การก่อสร้างโครงการสาธารณูปโภค	69	100.0	62	89.9	7	10.1	-	-	1	14.3	-	-	-	-	-	-	6	85.7	Construction of utility projects
4290	การก่อสร้างโครงการวิศวกรรมโยธาอื่น ๆ	11	100.0	11	100.0	-	-	-	-	-	-	-	-	-	-	-	-	-	-	Construction of other civil engineering projects
<b>43</b>	<b>งานก่อสร้างเฉพาะงาน</b>	<b>1,230</b>	<b>100.0</b>	<b>1,095</b>	<b>89.0</b>	<b>135</b>	<b>11.0</b>	<b>26</b>	<b>19.3</b>	<b>35</b>	<b>25.9</b>	<b>22</b>	<b>16.3</b>	<b>20</b>	<b>14.8</b>	<b>7</b>	<b>5.2</b>	<b>25</b>	<b>18.5</b>	<b>Specialized construction activities</b>
4311-12	การรื้อถอน และการเตรียมสถานที่ก่อสร้าง	344	100.0	307	89.2	37	10.8	4	10.8	6	16.2	11	29.8	9	24.3	-	-	7	18.9	Demolition and site preparation
4321	การติดตั้งระบบไฟฟ้า	368	100.0	321	87.2	47	12.8	3	6.5	14	30.4	4	8.7	8	17.4	7	15.2	10	21.8	Electrical installation
4322	การติดตั้งระบบประปา ระบบทำความร้อน และระบบปรับอากาศ	109	100.0	100	90.9	10	9.1	4	40.0	-	-	2	20.0	-	-	-	-	4	40.0	Plumbing, heat and air-conditioning installation
4329	การติดตั้งสิ่งก่อสร้างอื่น ๆ	37	100.0	37	100.0	-	-	-	-	-	-	-	-	-	-	-	-	-	-	Other construction installation
4330	การตกแต่งอาคารให้เสร็จสมบูรณ์	277	100.0	241	87.0	36	13.0	14	38.9	15	41.6	5	13.9	1	2.8	-	-	1	2.8	Building completion and finishing
4390	กิจกรรมการก่อสร้างเฉพาะด้านอื่น ๆ	95	100.0	90	94.7	5	5.3	1	20.0	-	-	-	-	2	40.0	-	-	2	40.0	Other specialized construction activities

ตาราง 10 สถานประกอบการก่อสร้าง จำแนกตามความล่าช้าในการเบิกจ่ายจากรัฐ และประเภทอุตสาหกรรมก่อสร้าง ภาคกลาง พ.ศ. 2557

Table 10 Construction Establishments by the Delay on Receiving Money After Charging and Category of Construction Industry, Central region, 2014

รหัส Code	หมู่ย่อยอุตสาหกรรมก่อสร้าง	จำนวน		ไม่มี		ความล่าช้าในการเบิกจ่ายเงินจากรัฐ (เดือน)												Category of construction industry
		สถานประกอบการ		ความล่าช้า		The delay on receiving money after charging (Months)												
		Number of establishments		No delay		รวม		1		2		3		4		> 5		
		จำนวน	ร้อยละ	จำนวน	ร้อยละ	จำนวน	ร้อยละ	จำนวน	ร้อยละ	จำนวน	ร้อยละ	จำนวน	ร้อยละ	จำนวน	ร้อยละ	จำนวน	ร้อยละ	
		Number	%	Number	%	Number	%	Number	%	Number	%	Number	%	Number	%	Number	%	
	<b>รวม</b>	<b>410</b>	<b>100.0</b>	<b>74</b>	<b>18.0</b>	<b>336</b>	<b>82.0</b>	<b>195</b>	<b>57.9</b>	<b>77</b>	<b>22.9</b>	<b>47</b>	<b>13.9</b>	<b>2</b>	<b>0.6</b>	<b>16</b>	<b>4.7</b>	<b>Total</b>
<b>41</b>	<b>การก่อสร้างอาคาร</b>	<b>159</b>	<b>100.0</b>	<b>23</b>	<b>14.6</b>	<b>135</b>	<b>85.4</b>	<b>68</b>	<b>50.0</b>	<b>41</b>	<b>30.2</b>	<b>24</b>	<b>17.6</b>	<b>2</b>	<b>1.5</b>	<b>1</b>	<b>0.7</b>	<b>Construction of buildings</b>
4100	การก่อสร้างอาคาร	159	100.0	23	14.6	135	85.4	68	50.0	41	30.2	24	17.6	2	1.5	1	0.7	Construction of buildings
<b>42</b>	<b>งานวิศวกรรมโยธา</b>	<b>116</b>	<b>100.0</b>	<b>23</b>	<b>19.7</b>	<b>94</b>	<b>80.3</b>	<b>69</b>	<b>73.4</b>	<b>10</b>	<b>10.6</b>	<b>6</b>	<b>6.4</b>	-	-	<b>9</b>	<b>9.6</b>	<b>Civil engineering</b>
4210	การก่อสร้างถนนและทางรถไฟ	109	100.0	21	19.1	89	80.9	66	74.2	8	9.0	6	6.7	-	-	9	10.1	Construction of roads and railways
4220	การก่อสร้างโครงการสาธารณูปโภค	7	100.0	2	28.6	5	71.4	3	60.0	2	40.0	-	-	-	-	-	-	Construction of utility projects
<b>43</b>	<b>งานก่อสร้างเฉพาะงาน</b>	<b>135</b>	<b>100.0</b>	<b>28</b>	<b>20.7</b>	<b>107</b>	<b>79.3</b>	<b>58</b>	<b>54.7</b>	<b>26</b>	<b>24.5</b>	<b>17</b>	<b>16.1</b>	-	-	<b>5</b>	<b>4.7</b>	<b>Specialized construction activities</b>
4312	การเตรียมสถานที่ก่อสร้าง	37	100.0	5	13.5	32	86.5	19	59.4	9	28.1	1	3.1	-	-	3	9.4	Site preparation
4321	การติดตั้งระบบไฟฟ้า	47	100.0	10	21.3	37	78.7	20	54.1	6	16.2	11	29.7	-	-	-	-	Electrical installation
4322	การติดตั้งระบบประปา	10	100.0	5	50.0	5	50.0	5	100.0	-	-	-	-	-	-	-	-	Plumbing, heat and air-conditioning installation
	ระบบทำความร้อน และระบบปรับอากาศ																	
4330	การตกแต่งอาคารให้เสร็จสมบูรณ์	36	100.0	8	22.2	28	77.8	9	33.3	11	40.8	5	18.5	-	-	2	7.4	Building completion and finishing
4390	กิจกรรมการก่อสร้างเฉพาะด้านอื่น ๆ	5	100.0	-	-	5	100.0	5	100.0	-	-	-	-	-	-	-	-	Other specialized construction activities

ตาราง 11 สถานประกอบการก่อสร้าง จำแนกตามผลการดำเนินงานโดยรวมของสถานประกอบการในปี 2556 เปรียบเทียบกับปี 2555 และประเภทอุตสาหกรรมก่อสร้าง ภาคกลาง พ.ศ. 2557

Table 11 Construction Establishments by Opinion of Business Performance in 2013 Comparing with 2012 and Category of Construction Industry, Central region, 2014

รหัส Code	หมู่ย่อยอุตสาหกรรมก่อสร้าง	รวม		ดีขึ้นกว่าปี 2555		คงเดิม		ลดลงจากปี 2555		เพิ่งเริ่มดำเนินกิจการในปี 2556		Category of construction industry
		Total		Better than in 2012		Remain the same		Worse in than 2012		Just started the business in 2013		
		จำนวน Number	ร้อยละ %	จำนวน Number	ร้อยละ %	จำนวน Number	ร้อยละ %	จำนวน Number	ร้อยละ %	จำนวน Number	ร้อยละ %	
	<b>รวม</b>	<b>3,514</b>	<b>100.0</b>	<b>871</b>	<b>24.8</b>	<b>1,352</b>	<b>38.5</b>	<b>1,283</b>	<b>36.5</b>	<b>7</b>	<b>0.2</b>	<b>Total</b>
<b>41</b>	<b>การก่อสร้างอาคาร</b>	2,026	100.0	508	25.1	804	39.7	714	35.2	-	-	<b>Construction of buildings</b>
4100	การก่อสร้างอาคาร	2,026	100.0	508	25.1	804	39.7	714	35.2	-	-	Construction of buildings
<b>42</b>	<b>งานวิศวกรรมโยธา</b>	258	100.0	89	34.5	94	36.4	75	29.1	-	-	<b>Civil engineering</b>
4210	การก่อสร้างถนนและทางรถไฟ	178	100.0	65	36.3	58	32.4	56	31.3	-	-	Construction of roads and railways
4220	การก่อสร้างโครงการสาธารณูปโภค	69	100.0	21	30.5	29	42.0	19	27.5	-	-	Construction of utility projects
4290	การก่อสร้างโครงการวิศวกรรมโยธาอื่น ๆ	11	100.0	3	25.0	8	66.7	1	8.3	-	-	Construction of other civil engineering projects
<b>43</b>	<b>งานก่อสร้างเฉพาะงาน</b>	1,230	100.0	275	22.4	454	36.9	494	40.1	7	0.6	<b>Specialized construction activities</b>
4311-12	การรื้อถอน และการเตรียมสถานที่ก่อสร้าง	344	100.0	57	16.6	120	34.9	164	47.7	3	0.8	Demolition and site preparation
4321	การติดตั้งระบบไฟฟ้า	368	100.0	92	25.0	135	36.7	139	37.8	2	0.5	Electrical installation
4322	การติดตั้งระบบประปา ระบบทำความร้อน และระบบปรับอากาศ	109	100.0	32	29.4	32	29.4	44	40.3	1	0.9	Plumbing, heat and air-conditioning installation
4329	การติดตั้งสิ่งก่อสร้างอื่น ๆ	37	100.0	6	16.2	17	46.0	12	32.4	2	5.4	Other construction installation
4330	การตกแต่งอาคารให้เสร็จสมบูรณ์	277	100.0	53	19.1	122	44.1	102	36.8	-	-	Building completion and finishing
4390	กิจกรรมการก่อสร้างเฉพาะด้านอื่น ๆ	95	100.0	35	36.8	28	29.5	32	33.7	-	-	Other specialized construction activities

ตาราง 12 สถานประกอบการก่อสร้าง จำแนกตามปัญหาในการดำเนินงานของสถานประกอบการ และประเภทอุตสาหกรรมก่อสร้าง ภาคกลาง พ.ศ. 2557

Table 12 Construction Establishments by Business Performance and Problem in the Operation and Category of Construction Industry, Central region, 2014

รหัส Code	หมู่ย่อยอุตสาหกรรมก่อสร้าง	จำนวนสถาน ประกอบการ		ไม่มีปัญหา ในการดำเนินงาน		ปัญหาที่มี / Problems												Category of construction industry
		จำนวน Number of establishments	ร้อยละ %	จำนวน Number	ร้อยละ %	รวม Total		ด้านการขาดแคลน แรงงาน Labor shortages		ราคาวัสดุ ก่อสร้าง Price of construction materials		การได้รับสินเชื่อ จากสถาบันการเงิน Accessibility to financial institute		ด้านการตลาด Marketing aspect		อื่น ๆ Others		
						จำนวน Number	ร้อยละ %	จำนวน Number	ร้อยละ %	จำนวน Number	ร้อยละ %	จำนวน Number	ร้อยละ %	จำนวน Number	ร้อยละ %	จำนวน Number	ร้อยละ %	
	<b>รวม</b>	<b>3,514</b>	<b>100.0</b>	<b>1,571</b>	<b>44.7</b>	<b>1,943</b>	<b>55.3</b>	<b>728</b>	<b>37.5</b>	<b>1,198</b>	<b>61.7</b>	<b>230</b>	<b>11.8</b>	<b>855</b>	<b>44.0</b>	<b>157</b>	<b>8.1</b>	<b>Total</b>
<b>41</b>	<b>การก่อสร้างอาคาร</b>	2,026	100.0	914	45.1	1,112	54.9	480	43.2	693	62.3	135	12.1	399	35.9	82	7.4	<b>Construction of buildings</b>
4100	การก่อสร้างอาคาร	2,026	100.0	914	45.1	1,112	54.9	480	43.2	693	62.3	135	12.1	399	35.9	82	7.4	Construction of buildings
<b>42</b>	<b>งานวิศวกรรมโยธา</b>	258	100.0	116	45.0	142	55.0	61	43.0	105	73.9	25	17.6	47	33.1	11	7.7	<b>Civil engineering</b>
4210	การก่อสร้างถนนและทางรถไฟ	178	100.0	81	45.5	97	54.5	40	41.2	80	82.5	17	17.5	27	27.8	6	6.2	Construction of roads and railways
4220	การก่อสร้างโครงการสาธารณูปโภค	69	100.0	27	39.1	42	60.9	22	52.4	25	59.5	8	19.0	20	47.6	4	9.5	Construction of utility projects
4290	การก่อสร้างโครงการวิศวกรรมโยธาอื่น ๆ	11	100.0	9	81.8	2	18.2	-	-	-	-	-	-	-	-	2	100.0	Construction of other civil engineering projects
<b>43</b>	<b>งานก่อสร้างเฉพาะงาน</b>	1,230	100.0	541	44.0	689	56.0	187	27.1	399	57.9	71	10.3	409	59.4	64	9.3	<b>Specialized construction activities</b>
4311-12	การรื้อถอน และการเตรียมสถานที่ก่อสร้าง	344	100.0	193	56.1	151	43.9	34	22.5	39	25.8	6	4.0	82	54.3	36	23.8	Demolition and site preparation
4321	การติดตั้งระบบไฟฟ้า	368	100.0	150	40.8	218	59.2	51	23.4	137	62.8	21	9.6	155	71.1	14	6.4	Electrical installation
4322	การติดตั้งระบบประปา ระบบทำความร้อน และระบบปรับอากาศ	109	100.0	49	45.0	60	55.0	26	43.3	44	73.3	20	33.3	32	53.3	-	-	Plumbing, heat and air-conditioning installation
4329	การติดตั้งสิ่งก่อสร้างอื่น ๆ	37	100.0	19	51.4	18	48.6	6	33.3	10	55.5	3	16.7	12	66.7	5	27.8	Other construction installation
4330	การตกแต่งอาคารให้เสร็จสมบูรณ์	277	100.0	83	30.0	194	70.0	50	25.8	139	71.6	10	5.2	101	52.1	9	4.6	Building completion and finishing
4390	กิจกรรมการก่อสร้างเฉพาะด้านอื่น ๆ	95	100.0	48	50.5	47	49.5	20	42.6	30	63.8	9	19.1	29	61.7	-	-	Other specialized construction activities

หมายเหตุ : สถานประกอบการ 1 แห่ง สามารถตอบได้มากกว่า 1 ข้อ

Note : More than 1 characteristic can be done by an establishment



ตาราง 13 สถานประกอบการก่อสร้าง จำแนกตามความต้องการที่รัฐช่วยเหลือ และประเภทอุตสาหกรรมก่อสร้าง ภาคกลาง พ.ศ. 2557

Table 13 Construction Establishments by Government Measurement Needed and Category of Construction Industry, Central region, 2014

รหัส Code	จำนวนสถาน ประกอบการ Number of establishments	ไม่ต้องการ ที่จะให้ รัฐช่วยเหลือ The need for government support	ความช่วยเหลือที่สถานประกอบการต้องการจากหน่วยงานของรัฐ / Government measurement needed																								อื่น ๆ Other	Category of construction industry
			รวม Total	เพิ่ม สภาพคล่อง ทางการเงิน Increase liquidity	เพิ่มงบ ประมาณการ ลงทุนด้าน ก่อสร้างใน ภาครัฐ Increase government budget on construction	เร่งรัดการ เบิกจ่ายเงิน ค่าก่อสร้าง ของผู้จ้าง ในภาครัฐ Pay government construction cost on time	ขจัดปัญหา เกี่ยวกับ การขนส่ง เข้า-ออก ท่าเรือ Reduce the complexity of the shipping	เพิ่มประสิทธิภาพ การดำเนินงาน Increase efficiency	เร่งรัดการ คืนภาษี มูลค่าเพิ่ม Urgent rebate	ลดต้นทุน การดำเนินงาน Reduce cost of business operation	พัฒนาระบบ สาธารณูปโภค โครงสร้าง พื้นฐานต่างๆ Development of basic infrastructure	ขจัดปัญหา ทุจริต คอร์รัปชัน การเรียกผล ประโยชน์ใดๆ ของหน่วย ราชการ Reduce corruption	อื่น ๆ															
			จำนวน Number	ร้อยละ %	จำนวน Number	ร้อยละ %	จำนวน Number	ร้อยละ %	จำนวน Number	ร้อยละ %	จำนวน Number	ร้อยละ %	จำนวน Number	ร้อยละ %	จำนวน Number	ร้อยละ %	จำนวน Number	ร้อยละ %	จำนวน Number	ร้อยละ %	จำนวน Number	ร้อยละ %	จำนวน Number	ร้อยละ %	จำนวน Number	ร้อยละ %		
	<b>รวม</b>	3,514	100.0	2,089	59.4	1,425	40.6	205	14.4	232	16.3	162	11.4	26	1.8	27	1.9	127	8.9	1,098	77.1	256	18.0	408	28.6	99	7.0	<b>Total</b>
<b>41</b>	<b>การก่อสร้างอาคาร</b>	2,026	100.0	1,241	61.3	785	38.7	102	13.0	122	15.5	96	12.2	11	1.4	2	0.3	52	6.6	631	80.4	128	16.3	213	27.1	71	9.0	<b>Construction of buildings</b>
4100	การก่อสร้างอาคาร	2,026	100.0	1,241	61.3	785	38.7	102	13.0	122	15.5	96	12.2	11	1.4	2	0.3	52	6.6	631	80.4	128	16.3	213	27.1	71	9.0	Construction of buildings
<b>42</b>	<b>งานวิศวกรรมโยธา</b>	258	100.0	140	54.3	118	45.7	27	22.9	45	38.1	32	27.1	4	3.4	-	-	13	11.0	85	72.0	34	28.8	39	33.1	4	3.4	<b>Civil engineering</b>
4210	การก่อสร้างถนนและทางรถไฟ	178	100.0	91	51.1	87	48.9	20	23.0	36	41.4	27	31.0	3	3.4	-	-	10	11.5	66	75.9	25	28.7	31	35.6	2	2.3	Construction of roads and railways
4220	การก่อสร้างโครงการสาธารณูปโภค	69	100.0	40	58.0	29	42.0	7	24.1	8	27.6	6	20.7	1	3.4	-	-	3	10.3	19	65.5	9	31.0	8	27.6	2	6.9	Construction of utility projects
4290	การก่อสร้างโครงการวิศวกรรมโยธาอื่น ๆ	11	100.0	10	90.9	1	9.1	-	-	-	-	-	-	-	-	-	-	-	-	-	-	-	-	1	100.0	-	-	Construction of other civil engineering projects
<b>43</b>	<b>งานก่อสร้างเฉพาะงาน</b>	1,230	100.0	708	57.6	522	42.4	75	14.4	65	12.5	34	6.5	11	2.1	25	4.8	61	11.7	382	73.2	94	18.0	156	29.9	24	4.6	<b>Specialized construction activities</b>
4311-12	การรื้อถอน และการเตรียมสถานที่ก่อสร้าง	344	100.0	235	68.3	109	31.7	19	17.4	6	5.5	8	7.3	-	-	4	3.7	5	4.6	70	64.2	17	15.6	43	39.4	5	4.6	Demolition and site preparation
4321	การติดตั้งระบบไฟฟ้า	368	100.0	180	48.9	188	51.1	19	10.1	34	18.1	7	3.7	-	-	7	3.7	28	14.9	141	75.0	30	16.0	55	29.3	4	2.1	Electrical installation
4322	การติดตั้งระบบประปา ระบบทำความร้อน และระบบปรับอากาศ	109	100.0	69	63.3	40	36.7	8	20.0	2	5.0	2	5.0	-	-	1	2.5	9	22.5	22	55.0	4	10.0	12	30.0	4	10.0	Plumbing, heat and air-conditioning installation
4329	การติดตั้งสิ่งก่อสร้างอื่น ๆ	37	100.0	25	67.6	12	32.4	2	16.7	2	16.7	3	25.0	5	41.7	5	41.7	6	50.0	5	41.7	6	50.0	9	75.0	-	-	Other construction installation
4330	การตกแต่งอาคารให้เสร็จสมบูรณ์	277	100.0	146	52.7	131	47.3	20	15.3	13	9.9	9	6.9	4	3.1	9	6.9	10	7.6	107	81.7	25	19.1	23	17.6	9	6.9	Building completion and finishing
4390	กิจกรรมการก่อสร้างเฉพาะด้านอื่น ๆ	95	100.0	53	55.8	42	44.2	7	16.7	9	21.4	5	11.9	2	4.8	-	-	4	9.5	36	85.7	12	28.6	16	38.1	2	4.8	Other specialized construction activities

หมายเหตุ : สถานประกอบการ 1 แห่ง สามารถตอบได้มากกว่า 1 ข้อ

Note : More than 1 characteristic can be done by an establishment

ตาราง 14 ข้อมูลสถิติที่สำคัญ จำแนกตามประเภทอุตสาหกรรมก่อสร้าง ภาคกลาง พ.ศ. 2557

Table 14 Principal Statistics by Category of Construction Industry, Central region, 2014

(พันบาท : In Thousand Baht)

รหัส Code	ประเภทอุตสาหกรรม	จำนวนสถาน- ประกอบการ Number of establishments	จำนวน คนทำงาน Number of persons engaged	ลูกจ้าง Employees		มูลค่าการก่อสร้าง Value of gross output	ค่าใช้จ่าย Expenditures	มูลค่าเพิ่ม Value added	Category of construction industry
				จำนวน Number	ค่าตอบแทน แรงงาน Remuneration				
	<b>รวม</b>	<b>3,514</b>	<b>74,885</b>	<b>70,911</b>	<b>10,503,090.7</b>	<b>52,427,786.5</b>	<b>34,891,705.7</b>	<b>17,536,080.9</b>	<b>Total</b>
<b>41</b>	<b>การก่อสร้างอาคาร</b>	2,026	54,160	51,745	8,047,354.2	29,232,756.1	19,281,874.3	9,950,881.8	<b>Construction of buildings</b>
4100	การก่อสร้างอาคาร	2,026	54,160	51,745	8,047,354.2	29,232,756.1	19,281,874.3	9,950,881.8	Construction of buildings
<b>42</b>	<b>งานวิศวกรรมโยธา</b>	258	7,569	7,349	870,126.3	11,657,162.5	8,043,222.9	3,613,939.6	<b>Civil engineering</b>
4210	การก่อสร้างถนนและทางรถไฟ	178	5,721	5,573	638,628.9	9,208,458.3	6,397,296.4	2,811,161.8	Construction of roads and railways
4220	การก่อสร้างโครงการสาธารณูปโภค	69	1,641	1,573	211,683.0	2,138,168.7	1,422,718.7	715,450.0	Construction of utility projects
4290	การก่อสร้างโครงการวิศวกรรมโยธาอื่น ๆ	11	207	203	19,814.5	310,535.5	223,207.8	87,327.7	Construction of other civil engineering projects
<b>43</b>	<b>งานก่อสร้างเฉพาะงาน</b>	1,230	13,156	11,816	1,585,610.2	11,537,868.0	7,566,608.5	3,971,259.5	<b>Specialized construction activities</b>
4311-12	การรื้อถอน และการเตรียมสถานที่ก่อสร้าง	344	2,127	1,716	166,083.2	2,570,621.2	1,713,790.1	856,831.0	Demolition and site preparation
4321	การติดตั้งระบบไฟฟ้า	368	2,720	2,349	291,458.0	2,263,660.6	1,427,439.8	836,220.8	Electrical installation
4322	การติดตั้งระบบประปา ระบบทำความร้อน และระบบปรับอากาศ	109	1,069	981	100,970.0	1,536,839.5	1,067,143.4	469,696.2	Plumbing, heat and air-conditioning installation
4329	การติดตั้งสิ่งก่อสร้างอื่น ๆ	37	958	920	124,592.5	504,577.8	312,426.1	192,151.7	Other construction installation
4330	การตกแต่งอาคารให้เสร็จสมบูรณ์	277	1,264	885	78,320.1	363,535.0	237,116.2	126,418.8	Building completion and finishing
4390	กิจกรรมการก่อสร้างเฉพาะด้านอื่น ๆ	95	5,017	4,965	824,186.4	4,298,633.9	2,808,692.9	1,489,941.0	Other specialized construction activities

ตาราง 15 คนทำงานในสถานประกอบการก่อสร้าง จำแนกตามสถานภาพการทำงาน เพศ และประเภทอุตสาหกรรมก่อสร้าง ภาคกลาง พ.ศ. 2557

Table 15 Person Engaged in Construction Establishments by Work Status, Sex and Category of Construction Industry, Central region, 2014

รหัส Code	หมู่ย่อยอุตสาหกรรมก่อสร้าง	จำนวนสถาน- ประกอบการ Number of establishments	รวม Total			คนทำงานโดยไม่ได้รับ ค่าจ้าง เงินเดือน Unpaid workers			ลูกจ้าง Employees												Category of construction industry			
			รวม Total	ชาย Male	หญิง Female	รวม Total	ชาย Male	หญิง Female	รวม Total			คนงานก่อสร้าง Operatives			ผู้ประกอบวิชาชีพเฉพาะ Professional workers			ลูกจ้างอื่น ๆ Other employees						
									รวม Total	ชาย Male	หญิง Female	รวม Total	ชาย Male	หญิง Female	รวม Total	ชาย Male	หญิง Female	รวม Total	ชาย Male	หญิง Female		รวม Total	ชาย Male	หญิง Female
	<b>รวม</b>	<b>3,514</b>	<b>74,885</b>	<b>54,677</b>	<b>20,207</b>	<b>3,974</b>	<b>3,028</b>	<b>946</b>	<b>70,911</b>	<b>51,650</b>	<b>19,261</b>	<b>60,288</b>	<b>44,426</b>	<b>15,862</b>	<b>2,263</b>	<b>1,723</b>	<b>540</b>	<b>8,359</b>	<b>5,501</b>	<b>2,859</b>	<b>Total</b>			
<b>41</b>	<b>การก่อสร้างอาคาร</b>	2,026	54,160	39,221	14,939	2,415	1,836	579	51,745	37,385	14,360	44,772	32,383	12,389	1,243	912	331	5,730	4,090	1,640	<b>Construction of buildings</b>			
4100	การก่อสร้างอาคาร	2,026	54,160	39,221	14,939	2,415	1,836	579	51,745	37,385	14,360	44,772	32,383	12,389	1,243	912	331	5,730	4,090	1,640	Construction of buildings			
<b>42</b>	<b>งานวิศวกรรมโยธา</b>	258	7,569	5,497	2,072	220	149	71	7,349	5,348	2,001	5,813	4,401	1,412	445	360	85	1,092	588	504	<b>Civil engineering</b>			
4210	การก่อสร้างถนนและทางรถไฟ	178	5,721	4,135	1,586	148	95	53	5,573	4,040	1,533	4,412	3,366	1,046	355	277	77	807	397	410	Construction of roads and railways			
4220	การก่อสร้างโครงการสาธารณูปโภค	69	1,641	1,216	425	68	51	17	1,573	1,165	408	1,227	911	316	75	67	8	272	187	85	Construction of utility projects			
4290	การก่อสร้างโครงการวิศวกรรมโยธาอื่น ๆ	11	207	147	61	4	3	1	203	144	60	174	124	50	15	15	-	14	5	10	Construction of other civil engineering projects			
<b>43</b>	<b>งานก่อสร้างเฉพาะงาน</b>	1,230	13,156	9,959	3,197	1,340	1,044	296	11,816	8,916	2,900	9,704	7,643	2,061	575	450	125	1,537	823	714	<b>Specialized construction activities</b>			
4311-12	การรื้อถอน และการเตรียมสถานที่ก่อสร้าง	344	2,127	1,818	309	411	324	87	1,716	1,494	222	1,466	1,309	157	43	40	3	207	145	62	Demolition and site preparation			
4321	การติดตั้งระบบไฟฟ้า	368	2,720	2,084	636	371	304	67	2,349	1,780	569	1,659	1,353	306	302	228	74	389	200	189	Electrical installation			
4322	การติดตั้งระบบประปา ระบบทำความร้อน และระบบปรับอากาศ	109	1,069	867	202	88	70	18	981	797	184	821	715	107	53	46	7	107	36	70	Plumbing, heat and air-conditioning installation			
4329	การติดตั้งสิ่งก่อสร้างอื่น ๆ	37	958	628	330	38	27	11	920	601	319	719	500	219	38	38	-	163	63	100	Other construction installation			
4330	การตกแต่งอาคารให้เสร็จสมบูรณ์	277	1,264	1,061	203	379	280	99	885	782	103	811	732	80	8	8	-	66	42	24	Building completion and finishing			
4390	กิจกรรมการก่อสร้างเฉพาะด้านอื่น ๆ	95	5,017	3,501	1,517	52	39	13	4,965	3,462	1,504	4,228	3,034	1,193	132	91	41	606	336	269	Other specialized construction activities			

Table 16 Working Days per Week, Working Hours per Day of Employees and Category of Construction Industry, Central region, 2014

รหัส Code	หมู่ย่อยอุตสาหกรรมก่อสร้าง	จำนวนสถาน- ประกอบการ Number of establishments	คนทำงานโดยไม่ได้รับค่าจ้าง/เงินเดือน Unpaid working						คนงานก่อสร้าง Operatives						ผู้ประกอบการวิชาชีพเฉพาะ						ลูกจ้างอื่นๆ						Category of construction industry
			วันทำงานต่อสัปดาห์			ชั่วโมงทำงานเฉลี่ยต่อคน			วันทำงานต่อคน			ชั่วโมงทำงานเฉลี่ยต่อคน			วันทำงานต่อคน			ชั่วโมงทำงานเฉลี่ยต่อคน			วันทำงานต่อคน			ชั่วโมงทำงานเฉลี่ยต่อคน			
			≤ 5	6	7	< 8	8 - 10	11 - 12	≤ 5	6	7	< 8	8 - 10	11 - 12	≤ 5	6	7	< 8	8 - 10	11 - 12	≤ 5	6	7	< 8	8 - 10	11 - 12	
	<b>รวม</b>	3,514	805	1,671	404	170	2,691	20	606	2,121	390	84	3,014	19	34	429	21	22	453	8	49	436	13	18	470	10	<b>Total</b>
<b>41</b>	<b>การก่อสร้างอาคาร</b>	2,026	432	990	309	45	1,675	11	363	1,250	316	25	1,892	11	9	225	16	14	235	2	16	178	6	9	188	4	<b>Construction of buildings</b>
4100	การก่อสร้างอาคาร	2,026	432	990	309	45	1,675	11	363	1,250	316	25	1,892	11	9	225	16	14	235	2	16	178	6	9	188	4	Construction of buildings
<b>42</b>	<b>งานวิศวกรรมโยธา</b>	258	22	108	13	7	134	1	23	203	18	8	231	5	5	91	-	4	89	3	11	88	1	4	97	-	<b>Civil engineering</b>
4210	การก่อสร้างถนนและทางรถไฟ	178	6	77	7	2	88	-	7	153	14	4	167	4	4	69	-	3	67	3	6	68	-	4	71	-	Construction of roads and railways
4220	การก่อสร้างโครงการสาธารณูปโภค	69	16	27	6	5	42	1	16	39	4	5	54	1	1	18	-	1	18	-	5	16	1	-	22	-	Construction of utility projects
4290	การก่อสร้างโครงการวิศวกรรมโยธาอื่น ๆ	11	-	4	-	-	4	-	-	11	-	-	11	-	-	4	-	-	4	-	-	4	-	-	4	-	Construction of other civil engineering projects
<b>43</b>	<b>งานก่อสร้างเฉพาะงาน</b>	1,230	352	573	83	118	882	8	220	668	56	51	891	3	20	113	5	5	130	4	23	170	6	6	186	7	<b>Specialized construction activities</b>
4311-12	การรื้อถอน และการเตรียมสถานที่ก่อสร้าง	344	114	147	48	45	264		64	155	30	16	232	-	3	11	5	-	19	-	6	23	3	1	31	-	Demolition and site preparation
4321	การติดตั้งระบบไฟฟ้า	368	136	151	9	47	245	4	70	177	2	21	227	-	10	44	-	4	48	3	6	61	-	4	61	3	Electrical installation
4322	การติดตั้งระบบประปา ระบบทำความร้อน และระบบปรับอากาศ	109	8	55	4	6	60	-	13	84	3	6	94	-	1	20	-	1	20	-	1	30	-	-	31	-	Plumbing, heat and air-conditioning installation
4329	การติดตั้งสิ่งก่อสร้างอื่น ๆ	37	14	13	-	-	26	1	11	20	-	-	30	-	-	9	-	-	9	-	1	11	-	-	11	1	Other construction installation
4330	การตกแต่งอาคารให้เสร็จสมบูรณ์	277	66	184	20	17	250	3	50	157	17	7	216	1	-	4	-	-	3	1	3	14	2	1	16	2	Building completion and finishing
4390	กิจกรรมการก่อสร้างเฉพาะด้านอื่น ๆ	95	14	25	1	3	36	1	12	77	4	-	91	2	6	24	-	-	30	-	6	31	1	-	37	1	Other specialized construction activities

ตาราง 17 ค่าตอบแทนแรงงานในปี 2556 จำแนกตามประเภทอุตสาหกรรมก่อสร้าง ภาคกลาง พ.ศ. 2557

Table 17 Remuneration in 2013 by Category of Construction Industry, Central region, 2014

(พันบาท : In Thousand Baht)

รหัส Code	หมู่ย่อยอุตสาหกรรมก่อสร้าง Number of establishments	จำนวน ลูกจ้าง Number of employees	รวม Total	คนงานก่อสร้าง Operatives						ผู้ประกอบการวิชาชีพเฉพาะและลูกจ้างอื่นๆ Professional works and other employees						Category of construction industry	
				รวม Total	ค่าจ้าง เงินเดือน Wages, salaries	ค่าล่วงเวลา โบนัส ฯลฯ Overtime, bonus and allowance	สวัสดิการและผลประโยชน์ ตอบแทน พยาบาล Medical care	อื่น ๆ Others	เงินที่สถาน - ประกอบการ จ่ายสมทบเข้า กองทุนเพื่อการ ประกันสังคม Employer's contribution to social security	รวม Total	ค่าจ้าง เงินเดือน Wages, salaries	ค่าล่วงเวลา โบนัส ฯลฯ Overtime, bonus and allowance	สวัสดิการและผลประโยชน์ ตอบแทน พยาบาล Medical care	อื่น ๆ Others	เงินที่สถาน - ประกอบการ จ่ายสมทบเข้า กองทุนเพื่อการ ประกันสังคม Employer's contribution to social security		
	<b>รวม</b>	<b>3,514</b>	<b>70,911</b>	<b>10,503,090.7</b>	<b>7,451,161.7</b>	<b>5,783,231.6</b>	<b>1,461,186.4</b>	<b>5,141.2</b>	<b>37,501.6</b>	<b>164,100.9</b>	<b>3,051,929.0</b>	<b>2,675,370.9</b>	<b>249,779.6</b>	<b>6,055.5</b>	<b>19,662.0</b>	<b>101,061.0</b>	<b>Total</b>
<b>41</b>	<b>การก่อสร้างอาคาร</b>	2,026	51,745	8,047,354.2	5,655,281.4	4,271,946.1	1,258,959.3	3,739.5	13,644.1	106,992.5	2,392,072.8	2,162,268.8	159,331.1	4,556.4	13,770.1	52,146.3	<b>Construction of buildings</b>
4100	การก่อสร้างอาคาร	2,026	51,745	8,047,354.2	5,655,281.4	4,271,946.1	1,258,959.3	3,739.5	13,644.1	106,992.5	2,392,072.8	2,162,268.8	159,331.1	4,556.4	13,770.1	52,146.3	Construction of buildings
<b>42</b>	<b>งานวิศวกรรมโยธา</b>	258	<b>7349</b>	870,126.3	588,408.4	538,180.2	26,723.7	118.6	1,078.5	22,307.5	281,717.9	240,070.6	26,368.9	554.0	1,344.2	13,380.2	<b>Civil engineering</b>
4210	การก่อสร้างถนนและทางรถไฟ	178	<b>5573</b>	638,628.9	433,991.0	399,876.9	14,840.9	118.6	965.5	18,189.2	204,637.8	184,574.7	9,894.7	454.8	1,023.7	8,690.0	Construction of roads and railways
4220	การก่อสร้างโครงการสาธารณูปโภค	69	1,573	211,683.0	140,424.1	124,515.8	11,729.3	-	108.3	4,070.7	71,258.8	49,951.9	16,474.1	99.2	320.5	4,413.0	Construction of utility projects
4290	การก่อสร้างโครงการวิศวกรรมโยธาอื่น ๆ	11	203	19,814.5	13,993.3	13,787.5	153.5	-	4.8	47.5	5,821.2	5,544.0	-	-	-	277.2	Construction of other civil engineering projects
<b>43</b>	<b>งานก่อสร้างเฉพาะงาน</b>	1,230	11,816	1,585,610.2	1,207,471.8	973,105.3	175,503.4	1,283.2	22,779.0	34,800.9	378,138.4	273,031.6	64,079.6	945.1	4,547.6	35,534.5	<b>Specialized construction activities</b>
4311-12	การรื้อถอน และการเตรียมสถานที่ก่อสร้าง	344	1,716	166,083.2	132,868.1	123,683.4	2,759.4	332.8	2,652.3	3,440.1	33,215.1	26,021.6	4,249.0	660.0	447.5	1,836.9	Demolition and site preparation
4321	การติดตั้งระบบไฟฟ้า	368	2,349	291,458.0	165,298.5	119,875.9	36,049.9	11.4	1,331.1	8,030.2	126,159.5	76,839.3	39,971.9	49.6	1,127.5	8,171.2	Electrical installation
4322	การติดตั้งระบบประปา ระบบทำความร้อน และระบบปรับอากาศ	109	981	100,970.0	77,800.0	69,692.9	3,071.6	327.4	1,766.9	2,941.2	23,170.0	19,677.0	1,392.3	64.1	562.9	1,473.8	Plumbing, heat and air-conditioning installation
4329	การติดตั้งสิ่งก่อสร้างอื่น ๆ	37	920	124,592.5	85,011.6	76,069.7	5,294.0	42.0	108.0	3,497.9	39,581.0	34,806.3	2,950.0	60.0	60.0	1,704.7	Other construction installation
4330	การตกแต่งอาคารให้เสร็จสมบูรณ์	277	885	78,320.1	70,871.9	66,554.1	934.4	430.0	1,238.8	1,714.7	7,448.2	6,202.4	485.0	80.0	143.9	537.0	Building completion and finishing
4390	กิจกรรมการก่อสร้างเฉพาะด้านอื่น ๆ	95	4,965	824,186.4	675,621.7	517,229.3	127,394.1	139.6	15,682.0	15,176.8	148,564.6	109,485.1	15,031.4	31.3	2,205.9	21,811.0	Other specialized construction activities

ตาราง 18 ค่าใช้จ่ายทั้งสิ้นของสถานประกอบการก่อสร้างในปี 2556 จำแนกตามประเภทอุตสาหกรรมก่อสร้าง ภาคกลาง พ.ศ. 2557

Table 18 Total Expenses of Construction Establishments in 2013 by Category of Construction Industry, Central region, 2014

(พันบาท : In Thousand Baht)

รหัส Code	ประเภทอุตสาหกรรมก่อสร้าง	จำนวนสถาน- ประกอบการ Number of establishments	ค่าใช้จ่าย Expenses of construction establishments							Category of construction industry
			รวม Total	ค่าซื้อวัสดุก่อสร้าง และอุปกรณ์ที่ใช้ ในการก่อสร้าง Purchase of construction materials and components	ค่าไฟฟ้า น้ำประปา และ ค่าเชื้อเพลิง Cost of electricity, water supply and fuels	ค่าจ้างเหมาจ่ายให้ สถานประกอบการ อื่นดำเนินการให้ Cost of contract and commission work	ค่าใช้จ่ายใน การบำรุงรักษา และซ่อมแซม เครื่องจักรฯ Cost of repair and maintenance work done by others	ค่าใช้จ่าย อื่น ๆ Others	ค่าใช้จ่าย ในการดำเนิน กิจการ Others operating expenses	
	<b>รวม</b>	<b>3,514</b>	<b>35,279,481.0</b>	<b>25,859,775.6</b>	<b>1,964,228.5</b>	<b>3,363,618.6</b>	<b>1,086,925.5</b>	<b>476,663.6</b>	<b>2,528,269.2</b>	<b>Total</b>
<b>41</b>	<b>การก่อสร้างอาคาร</b>	2,026	19,631,085.0	14,515,628.0	1,028,978.6	1,820,291.1	521,073.8	341,694.2	1,403,419.4	<b>Construction of buildings</b>
4100	การก่อสร้างอาคาร	2,026	19,631,085.0	14,515,628.0	1,028,978.6	1,820,291.1	521,073.8	341,694.2	1,403,419.4	Construction of buildings
<b>42</b>	<b>งานวิศวกรรมโยธา</b>	258	8,160,898.7	5,499,724.1	651,984.1	827,483.2	345,193.2	116,522.1	719,992.0	<b>Civil engineering</b>
4210	การก่อสร้างถนนและทางรถไฟ	178	6,324,471.4	4,548,662.8	561,307.1	438,570.7	320,863.9	107,116.4	347,950.3	Construction of roads and railways
4220	การก่อสร้างโครงการสาธารณูปโภค	69	1,612,749.6	796,360.4	86,627.2	326,662.5	24,209.2	9,355.7	369,534.7	Construction of utility projects
4290	การก่อสร้างโครงการวิศวกรรมโยธาอื่น ๆ	11	223,677.8	154,700.9	4,049.8	62,250.0	120.0	50.0	2,507.0	Construction of other civil engineering projects
<b>43</b>	<b>งานก่อสร้างเฉพาะงาน</b>	1,230	7,487,497.2	5,844,423.5	283,265.8	715,844.2	220,658.5	18,447.3	404,857.8	<b>Specialized construction activities</b>
4311-12	การรื้อถอน และการเตรียมสถานที่ก่อสร้าง	344	1,672,842.6	1,231,134.4	101,912.7	239,738.5	42,271.8	4,580.6	53,204.1	Demolition and site preparation
4321	การติดตั้งระบบไฟฟ้า	368	1,361,852.4	1,091,714.0	70,024.4	67,500.4	24,125.6	6,861.3	101,626.8	Electrical installation
4322	การติดตั้งระบบประปา ระบบทำความร้อน และระบบปรับอากาศ	109	1,028,572.2	866,746.0	17,652.8	94,866.4	4,866.6	1,796.6	42,643.8	Plumbing, heat and air-conditioning installation
4329	การติดตั้งสิ่งก่อสร้างอื่น ๆ	37	326,558.2	226,061.8	4,552.8	85,600.0	1,571.6	414.0	8,358.1	Other construction installation
4330	การตกแต่งอาคารให้เสร็จสมบูรณ์	277	215,288.6	153,643.4	19,497.5	1,789.6	3,871.9	947.8	35,538.5	Building completion and finishing
4390	กิจกรรมการก่อสร้างเฉพาะด้านอื่น ๆ	95	2,882,383.2	2,275,123.9	69,625.6	226,349.3	143,951.0	3,847.1	163,486.5	Other specialized construction activities

ตาราง 19 ค่าซื้อวัสดุก่อสร้างและอุปกรณ์ที่ใช้ในการก่อสร้างในปี 2556 จำแนกตามประเภทอุตสาหกรรมก่อสร้าง ภาคกลาง พ.ศ. 2557

Table 19 Purchase of Construction Materials and Components in 2013 by Category of Construction Industry, Central region, 2014

(พันบาท : In Thousand Baht)

รหัส Code	ประเภทอุตสาหกรรม	จำนวนสถาน- ประกอบการ Number of establishments	รวม Total	ไม้ Timber	ปูนซีเมนต์ และคอนกรีต สำเร็จรูป Cement and concrete	เหล็ก Metal	หิน และดิน Metal and Soil	ทราย และลูกรัง Sand and Soil aggregate	ยาง แอสฟัลต์ Asphalt	วัสดุ และ อุปกรณ์อื่นๆ Other materials and components	Category of construction industry
	<b>รวม</b>	<b>3,514</b>	<b>25,859,775.6</b>	<b>1,784,177.3</b>	<b>7,912,934.7</b>	<b>5,125,580.8</b>	<b>2,640,290.3</b>	<b>1,979,754.9</b>	<b>1,029,130.1</b>	<b>5,387,907.6</b>	<b>Total</b>
<b>41</b>	<b>การก่อสร้างอาคาร</b>	2,026	14,515,628.0	1,531,504.8	6,147,264.8	3,046,985.1	1,118,301.1	937,935.5	375,612.9	1,358,023.8	<b>Construction of buildings</b>
4100	การก่อสร้างอาคาร	2,026	14,515,628.0	1,531,504.8	6,147,264.8	3,046,985.1	1,118,301.1	937,935.5	375,612.9	1,358,023.8	Construction of buildings
<b>42</b>	<b>งานวิศวกรรมโยธา</b>	258	5,499,724.1	208,534.0	1,449,439.7	931,572.0	821,514.8	799,891.1	645,953.2	642,819.5	<b>Civil engineering</b>
4210	การก่อสร้างถนนและทางรถไฟ	178	4,548,662.8	154,357.9	1,170,015.0	718,155.8	736,679.2	716,659.0	621,112.2	431,683.7	Construction of roads and railways
4220	การก่อสร้างโครงการสาธารณูปโภค	69	796,360.4	54,176.0	279,182.2	213,026.2	84,155.6	82,937.1	24,841.0	58,042.4	Construction of utility projects
4290	การก่อสร้างโครงการวิศวกรรมโยธาอื่นๆ	11	154,700.9	-	242.5	390.0	680.0	295.0	-	153,093.4	Construction of other civil engineering projects
<b>43</b>	<b>งานก่อสร้างเฉพาะงาน</b>	1,230	5,844,423.5	44,138.6	316,230.1	1,147,023.6	700,474.5	241,928.4	7,564.0	3,387,064.3	<b>Specialized construction activities</b>
4311-12	การรื้อถอน และการเตรียมสถานที่ก่อสร้าง	344	1,231,134.4	32,817.8	201,976.9	135,735.1	527,251.7	222,537.1	6,500.7	104,315.0	Demolition and site preparation
4321	การติดตั้งระบบไฟฟ้า	368	1,091,714.0	5,742.3	35,005.8	328,576.7	21,982.2	13,409.1	-	686,998.0	Electrical installation
4322	การติดตั้งระบบประปา ระบบทำความร้อน และระบบปรับอากาศ	109	866,746.0	1,915.9	56,332.8	5,252.7	12,773.2	3,899.7	50.0	786,521.8	Plumbing, heat and air-conditioning installation
4329	การติดตั้งสิ่งก่อสร้างอื่นๆ	37	226,061.8	925.4	438.3	8,893.7	320.0	-	34.0	215,450.5	Other construction installation
4330	การตกแต่งอาคารให้เสร็จสมบูรณ์	277	153,643.4	1,829.2	7,038.8	20,998.0	3,485.5	1,012.1	883.9	118,395.9	Building completion and finishing
4390	กิจกรรมการก่อสร้างเฉพาะด้านอื่นๆ	95	2,275,123.9	908.0	15,437.6	647,567.5	134,661.8	1,070.5	95.5	1,475,383.1	Other specialized construction activities

ตาราง 20 ค่าใช้จ่ายในการดำเนินงานของสถานประกอบการในปี 2556 จำแนกตามประเภทอุตสาหกรรมก่อสร้าง ภาคกลาง พ.ศ. 2557

Table 20 Other Operating Expenses of Construction Establishments in 2013 by Category of Construction Industry, Central region, 2014

(พันบาท : In Thousand Baht)

รหัส Code	ประเภทอุตสาหกรรมก่อสร้าง of establish- ments	จำนวน การ ประกอบ การ Number of establish- ments	รวม Total	ค่าไฟฟ้า	ค่าน้ำประปา	ค่าไปรษณีย์	ค่าใช้จ่ายเกี่ยว	ค่าเครื่องเขียน	ค่าทำบัญชี	ค่าใช้จ่ายในการ	ค่าโฆษณา/ ค่าเบี้ยประกัน	ค่าขนส่ง	ค่าเช่าอาคาร	ค่าเช่าที่ดิน	ค่าดอกเบี้ยจ่าย	หนี้สูญ	ขาดทุน	อื่นๆ	Total		
				Electricity	Water supply	ค่าโทรศัพท์ และ ค่าอินเทอร์เน็ต	กับการบำรุง รักษาอุปกรณ์ คอมพิวเตอร์	แบบพิมพ์ หนังสือพิมพ์ และ วัสดุสิ้นเปลือง	ค่าทำบัญชี และ ค่าตรวจสอบ	มีกิจกรรม ค่าวิจัย วางแผนและพัฒนา Cost of training, Marketing	Advertising/ premium	ค่าขนส่ง	อาคารพร้อมที่ดิน ยานพาหนะ เครื่องจักร ฯลฯ	Rent on building, vehicles, machinery etc.	Interest paid	Bad debt	จากการ เปลี่ยนแปลง อัตรา แลกเปลี่ยน เงินบาท	Others		Category of construction industry	
			3,514	2,528,269.2	187,373.6	54,125.8	93,520.4	27,686.8	70,519.2	90,645.0	31,113.1	13,736.2	113,588.0	179,939.4	293,177.7	37,265.2	533,494.4	171,268.0	198,088.0	432,728.4	
<b>41</b>	<b>การก่อสร้างอาคาร</b>		2,026	1,403,419.4	95,451.7	29,659.4	56,394.3	13,974.8	32,536.1	37,695.7	23,391.4	6,116.9	60,490.4	106,997.7	170,739.6	16,843.4	339,291.2	22,922.0	190,937.8	199,977.0	<b>Construction of buildings</b>
4100	การก่อสร้างอาคาร		2,026	1,403,419.4	95,451.7	29,659.4	56,394.3	13,974.8	32,536.1	37,695.7	23,391.4	6,116.9	60,490.4	106,997.7	170,739.6	16,843.4	339,291.2	22,922.0	190,937.8	199,977.0	Construction of buildings
<b>42</b>	<b>งานวิศวกรรมโยธา</b>		258	719,992.0	45,744.7	9,928.5	16,077.4	6,135.0	22,184.1	31,377.1	2,265.8	4,257.1	35,404.2	44,399.8	37,466.5	2,292.7	150,975.7	142,323.1	6,325.4	162,835.1	<b>Civil engineering</b>
4210	การก่อสร้างถนนและทางรถไฟ		178	347,950.3	36,981.5	8,753.8	10,849.3	4,772.2	8,985.1	9,932.2	1,507.1	4,023.7	31,862.4	40,221.9	31,574.5	1,817.7	45,787.9	4,520.0	120.0	106,241.2	Construction of roads and railways
4220	การก่อสร้างโครงการสาธารณูปโภค		69	369,534.7	8,553.0	1,100.9	5,108.7	1,202.9	13,008.5	20,984.4	750.3	161.5	3,346.5	3,382.9	5,670.0	475.0	105,187.8	137,803.1	6,205.4	56,593.9	Construction of utility projects
4290	การก่อสร้างโครงการวิศวกรรมโยธาอื่นๆ		11	2,507.0	210.3	73.7	119.3	160.0	190.5	460.5	8.4	71.9	195.4	795.0	222.0	-	-	-	-	-	Construction of other civil engineering projects
<b>43</b>	<b>งานก่อสร้างเฉพาะงาน</b>		1,230	404,857.8	46,177.2	14,537.9	21,048.7	7,576.9	15,799.0	21,572.2	5,455.9	3,362.2	17,693.4	28,541.9	84,971.7	18,129.1	43,227.6	6,023.0	824.9	69,916.4	<b>Specialized construction activities</b>
4311-12	การรื้อถอน และการเตรียมสถานที่ก่อสร้าง		344	53,226.2	5,669.3	2,091.2	3,116.6	285.0	1,130.2	1,612.9	512.0	301.6	2,362.4	6,083.0	3,432.8	2,190.0	13,668.7	960.9	664.0	9,145.6	Demolition and site preparation
4321	การติดตั้งระบบไฟฟ้า		368	101,626.8	11,972.8	3,956.9	6,456.9	3,060.6	3,900.9	4,382.9	727.5	1,274.3	2,800.6	3,496.8	29,650.5	1,633.4	4,567.4	498.5	71.6	23,175.2	Electrical installation
4322	การติดตั้งระบบประปา ระบบทำความร้อน และระบบปรับอากาศ		109	42,643.8	8,832.4	1,248.3	3,461.5	773.7	1,596.2	1,968.6	53.6	303.1	2,008.7	3,728.5	10,144.3	321.0	1,399.0	236.7	-	6,568.3	Plumbing, heat and air-conditioning installation
4329	การติดตั้งสิ่งก่อสร้างอื่นๆ		37	8,358.1	1,501.6	288.4	391.0	536.0	299.1	970.0	50.0	362.0	730.2	1,816.9	1,064.9	138.0	100.0	70.0	20.0	20.0	Other construction installation
4330	การตกแต่งอาคารให้เสร็จสมบูรณ์		277	35,538.5	6,031.9	2,370.0	2,515.8	223.1	1,832.3	2,534.1	351.5	200.3	770.0	1,585.2	8,566.6	3,160.8	773.5	2,311.5	-	2,311.8	Building completion and finishing
4390	กิจกรรมการก่อสร้างเฉพาะด้านอื่นๆ		95	163,486.5	12,190.8	4,583.1	5,106.9	2,698.5	7,040.3	10,103.7	3,761.5	920.9	9,021.5	11,831.6	32,112.6	10,685.9	22,719.0	1,945.5	69.3	28,695.5	Other specialized construction activities



ตาราง 21 รายรับทั้งสิ้นของสถานประกอบการก่อสร้างในปี 2556 จำแนกตามประเภทอุตสาหกรรมก่อสร้าง ภาคกลาง พ.ศ. 2557

Table 21 Total Receipts of Construction Establishments in 2013 by Category of Construction Industry, Central region, 2014

		(พันบาท : In Thousand Baht)																				
รหัส ประเภทอุตสาหกรรมก่อสร้าง Code	จำนวน สถาน- ประกอบการ Number of establishments	รวม Total	มูลค่าการก่อสร้าง		รายรับ	รายรับจาก	รายรับจาก	รายรับจาก	รายรับจาก	รายรับจาก	รายรับจาก	รายรับจาก	รายรับ	รายรับ	รายรับ	รายรับ	เงินปันผลรับ	ดอกเบี้ยรับ	กำไร	รายรับอื่นๆ		
			สิ่งก่อสร้าง	สิ่งก่อสร้าง	จากการ	การรื้อถอน	การเตรียม	การติดตั้ง	การติดตั้ง	การติดตั้ง	การสร้างอาคาร	กิจกรรม	จากการ	จากการ	จากการ	จากการ	Dividend	Interest	จากการ	Other		
			Building	Heavy	รับเหมา	Receipts	สถานที่	ระบบไฟฟ้า	ระบบประปา	สิ่งก่อสร้าง	ให้สมบูรณ์	ก่อสร้าง	พัฒนาที่ดิน	ให้บริการ	ให้เช่า	ให้เช่า			เปลี่ยนแปลง	receipts		
			constructions	constructions	ค่าแรงงาน	Demolition	Receipts	from site	และระบบ	from other	completion	Receipts from	เฉพาะงานอื่นๆ	และการ	บำรุง	ที่ดิน	อาคาร		อัตรา	Gain from		
					Receipts	from	electrical	preparation	และระบบ	from other	and finishing	specialized	ที่ดิน	แบ่งขาย	Receipts	from	Receipts		currency	Category of Construction Industry,		
					from	subcontractor	only	labour	Receipts from	plumbing,	heat and air-	conditioning	installation	install ation	construction	Receipts from	activities	land	subdivision	with land		
					improvement	repair	and	land	and	equipment,	and	vehicles	machinery	land	rent on	from	Receipts	exchange		Total		
	<b>รวม</b>	3,514	52,511,058.1	25,202,786.4	11,075,476.7	2,547,607.9	7,230.3	2,430,596.3	1,768,546.0	1,693,605.6	560,040.3	2,741,896.0	3,513,865.7	66,335.7	100,716.9	300.0	104,673.5	43.8	81,766.5	1,161.2	614,409.3	<b>Total</b>
<b>41</b>	<b>การก่อสร้างอาคาร</b>	2,026	29,306,243.2	23,822,033.2	1,012,135.9	1,684,370.4	2,866.3	12,014.9	8,952.0	21,759.3	13,996.7	2,414,120.0	61,617.4	20,550.2	1,358.6	300.0	2,614.4	43.8	73,143.3	-	154,366.6	<b>Construction of buildings</b>
4100	การก่อสร้างอาคาร	2,026	29,306,243.2	23,822,033.2	1,012,135.9	1,684,370.4	2,866.3	12,014.9	8,952.0	21,759.3	13,996.7	2,414,120.0	61,617.4	20,550.2	1,358.6	300.0	2,614.4	43.8	73,143.3	-	154,366.6	Construction of buildings
<b>42</b>	<b>งานวิศวกรรมโยธา</b>	258	11,663,859.4	906,061.2	10,005,305.8	430,836.2	-	1,574.6	-	7,800.0	-	27,005.7	300.0	45,785.5	73,750.0	-	74,358.0	-	6,696.9	-	84,385.4	<b>Civil engineering</b>
4210	การก่อสร้างถนน และทางรถไฟ	178	9,215,155.2	81,061.2	8,799,900.6	124,076.8	-	1,574.6	-	-	-	25,805.7	300.0	-	17,500.0	-	74,358.0	-	6,696.9	-	83,881.4	Construction of roads and railways
4220	การก่อสร้างโครงการ สาธารณูปโภค	69	2,138,168.7	825,000.0	958,805.3	288,609.5	-	-	-	7,800.0	-	1,200.0	-	-	56,250.0	-	-	-	-	-	504.0	Construction of utility projects
4290	การก่อสร้างโครงการ วิศวกรรมโยธาอื่นๆ	11	310,535.5	-	246,600.0	18,150.0	-	-	-	-	-	-	-	45,785.5	-	-	-	-	-	-	-	Construction of other civil engineering projects
<b>43</b>	<b>งานก่อสร้างเฉพาะงาน</b>	1,230	11,540,955.4	474,691.9	58,035.0	432,401.3	4,364.0	2,417,006.8	1,759,594.0	1,664,046.3	546,043.6	300,770.2	3,451,948.2	-	25,608.3	-	27,701.1	-	1,926.2	1,161.2	375,657.3	<b>Specialized construction activities</b>
4311-12	การรื้อถอน และ การเตรียมสถานที่ก่อสร้าง	344	2,570,621.2	18,500.0	17,409.0	46,555.9	4,164.0	2,417,006.8	3,000.0	10,000.0	-	-	30,032.9	-	-	-	9,789.2	-	-	-	14,163.5	Demolition and site preparation
4321	การติดตั้งระบบไฟฟ้า	368	2,264,406.6	450,379.0	13,617.0	45,264.1	-	-	1,745,719.0	1,015.8	-	-	17.0	-	448.7	-	-	-	746.0	-	7,200.0	Electrical installation
4322	การติดตั้งระบบประปา ระบบทำความร้อน และระบบปรับอากาศ	109	1,536,949.3	-	600.0	4,328.7	-	-	10,875.0	1,500,302.5	-	-	-	-	20,733.4	-	-	-	-	109.8	-	Plumbing, heat and air-conditioning installation
4329	การติดตั้งสิ่งก่อสร้างอื่นๆ	37	504,577.8	-	1,800.0	14,040.0	-	-	-	-	488,487.8	-	-	-	-	-	250.0	-	-	-	-	Other construction installation
4330	การตกแต่งอาคาร ให้เสร็จสมบูรณ์	277	363,620.7	2,785.7	17,809.0	33,137.6	-	-	-	-	16,675.0	292,712.9	-	-	-	-	-	-	-	85.8	414.8	Building completion and finishing
4390	กิจกรรมการก่อสร้าง เฉพาะด้านอื่นๆ	95	4,300,779.8	3,027.3	6,800.0	289,075.1	200.0	-	-	152,728.0	40,880.8	8,057.3	3,421,898.4	-	4,426.3	-	17,661.9	-	1,180.2	965.7	353,878.9	Other specialized construction activities

ตาราง 22 ส่วนเปลี่ยนแปลงของมูลค่าวัสดุก่อสร้างและอุปกรณ์ สิ่งก่อสร้างคงเหลือในปี 2556 จำแนกตามประเภทอุตสาหกรรมก่อสร้าง ภาคกลาง พ.ศ. 2557

Table 22 Change in Value of Construction Materials and Components Stocks in 2013 by Category of Construction Industry, Central region, 2014

(พันบาท : In Thousand Baht)

รหัส Code	หมู่ย่อยอุตสาหกรรมก่อสร้าง	จำนวนสถาน- ประกอบการ Number of establishments	ส่วนเปลี่ยนแปลงของมูลค่าวัสดุก่อสร้างและอุปกรณ์ สิ่งก่อสร้างคงเหลือ Change in value of construction materials and components stocks				Category of construction industry
			รวม Total	วัสดุก่อสร้าง และอุปกรณ์ Materials and components	สิ่งก่อสร้าง ที่อยู่ระหว่างดำเนินการ Work in progress	มูลค่าการก่อสร้าง ที่ดำเนินการไปแล้ว Finished buildings	
	<b>รวม</b>	<b>3,514</b>	<b>-671,792.6</b>	<b>-552,340.3</b>	<b>-371,321.1</b>	<b>251,868.9</b>	<b>Total</b>
<b>41</b>	<b>การก่อสร้างอาคาร</b>	2,026	-829,217.1	-220,783.6	-345,195.4	-263,238.1	<b>Construction of buildings</b>
4100	การก่อสร้างอาคาร	2,026	-829,217.1	-220,783.6	-345,195.4	-263,238.1	Construction of buildings
<b>42</b>	<b>งานวิศวกรรมโยธา</b>	258	355,041.9	-184,240.9	-9,863.6	549,146.4	<b>Civil engineering</b>
4210	การก่อสร้างถนนและทางรถไฟ	178	414,212.2	-125,070.6	-9,863.6	549,146.4	Construction of roads and railways
4220	การก่อสร้างโครงการสาธารณูปโภค	69	-59,640.3	-59,640.3	-	-	Construction of utility projects
4290	การก่อสร้างโครงการวิศวกรรมโยธาอื่นๆ	11	470.0	470.0	-	-	Construction of other civil engineering projects
<b>43</b>	<b>งานก่อสร้างเฉพาะงาน</b>	1,230	-197,617.4	-147,315.8	-16,262.1	-34,039.4	<b>Specialized construction activities</b>
4311-12	การรื้อถอน และการเตรียมสถานที่ก่อสร้าง	344	-79,276.4	-58,431.0	-3,981.1	-16,864.4	Demolition and site preparation
4321	การติดตั้งระบบไฟฟ้า	368	-77,199.9	-72,358.3	-714.4	-4,127.2	Electrical installation
4322	การติดตั้งระบบประปา ระบบทำความร้อน และระบบปรับอากาศ	109	-54,674.6	-40,527.9	-496.6	-13,650.1	Plumbing, heat and air-conditioning installation
4329	การติดตั้งสิ่งก่อสร้างอื่นๆ	37	6,477.3	13,804.1	-7,326.7	-	Other construction installation
4330	การตกแต่งอาคารให้เสร็จสมบูรณ์	277	-25,011.4	-28,073.4	-1,210.9	4,273.0	Building completion and finishing
4390	กิจกรรมการก่อสร้างเฉพาะด้านอื่นๆ	95	32,067.6	38,270.7	-2,532.3	-3,670.8	Other specialized construction activities

ตาราง 23 มูลค่าตามบัญชีของสินทรัพย์ถาวรปลายงวดหรือ 31 ธันวาคม 2556 ส่วนเปลี่ยนแปลงของสินทรัพย์ถาวร และค่าเสื่อมราคาในปี 2556 จำแนกตามประเภทอุตสาหกรรมก่อสร้าง ภาคกลาง พ.ศ. 2557

Table 23 Book Value of Fixed Assets as of December 31, 2013, Change in Value of Gross Additions to Fixed Assets and Depreciation for Fixed Assets in 2013 by Category of Construction Industry, Central region, 2014

(พันบาท : In Thousand Baht)

รหัส Code	ประเภทอุตสาหกรรม Category of construction industry	จำนวนสถาน- ประกอบการ Number of establishments	มูลค่าตามบัญชีของสินทรัพย์ถาวรปลายงวดหรือ 31 ธันวาคม 2556 Book value of fixed assets as of December 31, 2013									ส่วนเปลี่ยนแปลง ของสินทรัพย์ถาวร Change in value of gross addition to fixed assets	
			รวม Total	ที่ดิน Land	อาคารและ สิ่งก่อสร้าง Building and construction	เครื่องจักร Machinery	ยานพาหนะ Vehicles	เครื่องใช้ สำนักงาน Office appliance	เครื่องมืออื่นๆ Other equipment	ซอฟต์แวร์ Software	อื่น ๆ Other fixed assets		
	<b>รวม</b>	<b>3,514</b>	<b>24,040,623.4</b>	<b>5,093,568.5</b>	<b>5,195,269.0</b>	<b>5,279,719.0</b>	<b>6,726,001.8</b>	<b>496,142.6</b>	<b>789,276.3</b>	<b>122,486.7</b>	<b>338,159.4</b>	<b>2,060,588.6</b>	<b>Total</b>
<b>41</b>	<b>การก่อสร้างอาคาร</b>	2,026	10,910,052.4	2,562,392.1	3,394,196.7	2,082,760.2	1,962,347.9	237,133.5	309,975.3	101,559.3	259,687.3	1,026,064.1	<b>Construction of buildings</b>
4100	การก่อสร้างอาคาร	2,026	10,910,052.4	2,562,392.1	3,394,196.7	2,082,760.2	1,962,347.9	237,133.5	309,975.3	101,559.3	259,687.3	1,026,064.1	Construction of buildings
<b>42</b>	<b>งานวิศวกรรมโยธา</b>	258	6,522,205.0	1,252,133.4	705,282.1	2,407,113.2	1,893,259.5	71,675.4	124,794.2	17,513.7	50,433.5	727,485.9	<b>Civil engineering</b>
4210	การก่อสร้างถนนและทางรถไฟ	178	5,462,458.0	718,029.5	497,515.9	2,236,120.5	1,804,490.3	48,853.8	106,635.1	392.9	50,420.0	381,628.0	Construction of roads and railways
4220	การก่อสร้างโครงการสาธารณูปโภค	69	1,014,613.5	524,028.9	190,728.3	168,745.9	78,976.6	19,709.9	15,289.6	17,120.8	13.5	345,857.9	Construction of utility projects
4290	การก่อสร้างโครงการวิศวกรรมโยธาอื่นๆ	11	45,133.6	10,075.0	17,037.9	2,246.8	9,792.6	3,111.7	2,869.5	-	-	-	Construction of other civil engineering projects
<b>43</b>	<b>งานก่อสร้างเฉพาะงาน</b>	1,230	6,608,366.0	1,279,043.0	1,095,790.2	789,845.6	2,870,394.4	187,333.7	354,506.8	3,413.7	28,038.6	307,038.7	<b>Specialized construction activities</b>
4311-12	การรื้อถอน และการเตรียมสถานที่ก่อสร้าง	344	1,673,492.5	453,408.8	3,207,316.0	225,895.9	631,458.8	15,333.9	26,580.4	83.0	-	107,377.0	
4321	การติดตั้งระบบไฟฟ้า	368	2,474,985.6	295,404.6	238,741.3	93,868.4	1,667,915.0	108,825.1	48,417.2	1,505.6	20,308.3	113,206.5	Electrical installation
4322	การติดตั้งระบบประปา ระบบทำความร้อน และระบบปรับอากาศ	109	473,074.2	141,690.7	118,992.3	53,277.8	120,153.4	24,646.7	13,842.6	465.9	4.9	21,249.6	Plumbing, heat and air-conditioning installation
4329	การติดตั้งสิ่งก่อสร้างอื่นๆ	37	171,231.1	52,264.7	44,495.9	21,187.7	31,534.2	11,625.8	10,122.9	-	-	1.8	Other construction installation
4330	การตกแต่งอาคารให้เสร็จสมบูรณ์	277	553,066.9	187,226.2	204,114.0	35,598.5	114,801.0	2,717.7	8,569.5	40.0	-	8,013.0	Building completion and finishing
4390	กิจกรรมการก่อสร้างเฉพาะด้านอื่นๆ	95	1,262,515.7	149,048.0	168,715.1	360,017.3	304,532.0	24,184.5	246,974.2	1,319.3	7,725.3	57,190.7	Other specialized construction activities

ตาราง 24 มูลค่าขายสินทรัพย์ถาวรที่ใช้แล้วระหว่างปี และค่าโอนกรรมสิทธิ์ในปี 2556 จำแนกตามประเภทอุตสาหกรรมก่อสร้าง ภาคกลาง พ.ศ. 2557

Table 24 Value of Disposal of Fixed Assets Ownership Transfer fee by Construction Industry, Central region, 2014

(พันบาท : In Thousand Baht)

รหัส Code	ประเภทอุตสาหกรรม	จำนวนสถาน- ประกอบการ Number of establishments	รวม Total	มูลค่าสินทรัพย์ ถาวรที่ซื้อ หรือผลิตขึ้นเอง Value of new or cast produced	มูลค่าสินทรัพย์ถาวรที่ขาย Value of disposal of fixed assets	ค่าโอนกรรมสิทธิ์ Ownership transfer fee	Category of construction industry
	<b>รวม</b>	<b>3,514</b>	<b>5,037,093.9</b>	<b>1,589,709.2</b>	<b>471,089.1</b>	<b>209.7</b>	<b>Total</b>
<b>41</b>	<b>การก่อสร้างอาคาร</b>	2,026	2,964,736.4	902,998.1	123,066.0	-	<b>Construction of buildings</b>
4100	การก่อสร้างอาคาร	2,026	2,964,736.4	902,998.1	123,066.0	-	Construction of buildings
<b>42</b>	<b>งานวิศวกรรมโยธา</b>	258	1,409,830.3	393,797.7	333,688.1	-	<b>Civil engineering</b>
4210	การก่อสร้างถนนและทางรถไฟ	178	646,409.6	355,739.8	25,888.1	-	Construction of roads and railways
4220	การก่อสร้างโครงการสาธารณูปโภค	69	763,420.7	38,057.9	307,800.0	-	Construction of utility projects
4290	การก่อสร้างโครงการวิศวกรรมโยธาอื่นๆ	11	-	-	-	-	Construction of other civil engineering projects
<b>43</b>	<b>งานก่อสร้างเฉพาะงาน</b>	1,230	662,527.2	292,913.4	14,335.0	209.7	<b>Specialized construction activities</b>
4311-12	การรื้อถอน และการเตรียมสถานที่ก่อสร้าง	344	153,695.1	102,861.0	4,640.0	124.0	Demolition and site preparation
4321	การติดตั้งระบบไฟฟ้า	368	394,675.9	112,169.0	1,039.5	2.0	Electrical installation
4322	การติดตั้งระบบประปา ระบบทำความร้อน และระบบปรับอากาศ	109	46,492.2	17,492.5	3,757.1	-	Plumbing, heat and air-conditioning installation
4329	การติดตั้งสิ่งก่อสร้างอื่นๆ	37	5.4	1.8	-	-	Other construction installation
4330	การตกแต่งอาคารให้เสร็จสมบูรณ์	277	9,085.7	6,504.0	1,509.0	-	Building completion and finishing
4390	กิจกรรมการก่อสร้างเฉพาะด้านอื่นๆ	95	58,572.9	53,885.0	3,389.4	83.7	Other specialized construction activities

## ภาค 3 ข้อมูลสถิติจำแนกตามจังหวัด

## สารบัญตารางสถิติ

### ภาค 3 ข้อมูลสถิติจำแนกตามจังหวัด

- ตาราง 1 สถานประกอบการก่อสร้าง จำแนกตามประเภทการก่อสร้าง และจังหวัด ภาคกลาง พ.ศ. 2557
- ตาราง 2 สถานประกอบการก่อสร้าง จำแนกตามรูปแบบการจัดตั้งทางเศรษฐกิจ และจังหวัด ภาคกลาง พ.ศ. 2557
- ตาราง 3 สถานประกอบการก่อสร้าง จำแนกตามลักษณะการดำเนินงาน และจังหวัด ภาคกลาง พ.ศ. 2557
- ตาราง 4 สถานประกอบการก่อสร้าง จำแนกตามระยะเวลาในการดำเนินงาน และจังหวัด ภาคกลาง พ.ศ. 2557
- ตาราง 5 สถานประกอบการก่อสร้าง จำแนกตามระยะเวลาที่ดำเนินงานก่อสร้างในรอบปี 2556 และจังหวัด ภาคกลาง พ.ศ. 2557
- ตาราง 6 สถานประกอบการก่อสร้าง จำแนกตามมูลค่าทุนจดทะเบียนที่ชำระแล้ว และจังหวัด ภาคกลาง พ.ศ. 2557
- ตาราง 7 สถานประกอบการก่อสร้าง จำแนกตามวงเงินรับเหมาก่อสร้างต่อปี และจังหวัด ภาคกลาง พ.ศ. 2557
- ตาราง 8 สถานประกอบการก่อสร้าง จำแนกตามการใช้วัสดุก่อสร้างหรืออุปกรณ์ที่สั่งเข้าจาก ต่างประเทศ และจังหวัด ภาคกลาง พ.ศ. 2557
- ตาราง 9 สถานประกอบการก่อสร้าง จำแนกตามการรับงานของรัฐ และจังหวัด ภาคกลาง พ.ศ. 2557
- ตาราง 10 สถานประกอบการก่อสร้าง จำแนกตามความล่าช้าในการเบิกจ่ายจากรัฐ และจังหวัด ภาคกลาง พ.ศ. 2557
- ตาราง 11 สถานประกอบการก่อสร้าง จำแนกตามผลการดำเนินงานโดยรวมของสถานประกอบการ ในปี 2556 เปรียบเทียบกับปี 2555 และจังหวัด ภาคกลาง พ.ศ. 2557
- ตาราง 12 สถานประกอบการก่อสร้าง จำแนกตามปัญหาในการดำเนินงานของสถานประกอบการ และจังหวัด ภาคกลาง พ.ศ. 2557
- ตาราง 13 สถานประกอบการก่อสร้าง จำแนกตามความต้องการที่ให้รัฐช่วยเหลือ และจังหวัด ภาคกลาง พ.ศ. 2557
- ตาราง 14 ข้อมูลสถิติที่สำคัญ จำแนกตามจังหวัด ภาคกลาง พ.ศ. 2557
- ตาราง 15 คนทำงานในสถานประกอบการก่อสร้าง จำแนกตามจังหวัด ภาคกลาง พ.ศ. 2557
- ตาราง 16 วันทำงานต่อสัปดาห์ ชั่วโมงทำงานเฉลี่ยต่อวันของคนทำงาน จำแนกตามจังหวัด ภาคกลาง พ.ศ. 2557
- ตาราง 17 ค่าตอบแทนแรงงานในปี 2556 จำแนกตามจังหวัด ภาคกลาง พ.ศ. 2557
- ตาราง 18 ค่าใช้จ่ายทั้งสิ้นของสถานประกอบการก่อสร้างในปี 2556 จำแนกตามจังหวัด ภาคกลาง พ.ศ. 2557

## สารบัญตารางสถิติ (ต่อ)

### ภาค 3 ข้อมูลสถิติจำแนกตามจังหวัด

- ตาราง 19** ค่าซื้อวัสดุก่อสร้างและอุปกรณ์ที่ใช้ในการก่อสร้างในปี 2556 จำแนกตามจังหวัด ภาคกลาง พ.ศ. 2557
- ตาราง 20** ค่าใช้จ่ายในการดำเนินกิจการของสถานประกอบการในปี 2556 จำแนกตามจังหวัด ภาคกลาง พ.ศ. 2557
- ตาราง 21** รายรับทั้งสิ้นของสถานประกอบการก่อสร้างในปี 2556 จำแนกตามจังหวัด ภาคกลาง พ.ศ. 2557
- ตาราง 22** ส่วนเปลี่ยนแปลงของมูลค่าวัสดุก่อสร้างและอุปกรณ์ สิ่งก่อสร้างคงเหลือในปี 2556 จำแนกตามจังหวัด ภาคกลาง พ.ศ. 2557
- ตาราง 23** มูลค่าตามบัญชีของสินทรัพย์ถาวรปลายงวดหรือ 31 ธันวาคม 2556 ส่วนเปลี่ยนแปลงของสินทรัพย์ถาวร และค่าเสื่อมราคาในปี 2556 จำแนกตามจังหวัด ภาคกลาง พ.ศ. 2557
- ตาราง 24** มูลค่าขายสินทรัพย์ถาวรที่ใช้แล้วระหว่างปี และค่าโอนกรรมสิทธิ์ในปี 2556 จำแนกตามจังหวัด ภาคกลาง พ.ศ. 2557

ตาราง 1 สถานประกอบการก่อสร้าง จำแนกตามประเภทการก่อสร้าง และจังหวัด ภาคกลาง พ.ศ. 2557

Table 1 Construction Establishments by Type of Construction Industry and Province, Central region, 2014

จังหวัด	รวม		การก่อสร้างอาคาร		การก่อสร้างถนนและทางรถไฟ		การก่อสร้างโครงการสาธารณูปโภค		การก่อสร้างโครงการวิศวกรรมโยธาอื่นๆ		การรื้อถอน		การเตรียมสถานที่ก่อสร้าง		กิจกรรมการติดตั้งไฟฟ้าระบบท่อ และสิ่งก่อสร้างอื่นๆ		การติดตั้งระบบปรับอากาศและระบบปรับอากาศ		การติดตั้งสิ่งก่อสร้างอื่นๆ		การตกแต่งอาคารให้เสร็จสมบูรณ์		การก่อสร้างเฉพาะด้านอื่นๆ		Province
	จำนวน	ร้อยละ	จำนวน	ร้อยละ	จำนวน	ร้อยละ	จำนวน	ร้อยละ	จำนวน	ร้อยละ	จำนวน	ร้อยละ	จำนวน	ร้อยละ	จำนวน	ร้อยละ	จำนวน	ร้อยละ	จำนวน	ร้อยละ	จำนวน	ร้อยละ	จำนวน	ร้อยละ	
	Number	%	Number	%	Number	%	Number	%	Number	%	Number	%	Number	%	Number	%	Number	%	Number	%	Number	%	Number	%	
<b>รวม</b>	<b>3,514</b>	<b>100.0</b>	<b>2,026</b>	<b>57.6</b>	<b>178</b>	<b>5.1</b>	<b>69</b>	<b>2.0</b>	<b>11</b>	<b>0.3</b>	<b>2</b>	<b>0.1</b>	<b>342</b>	<b>9.7</b>	<b>368</b>	<b>10.5</b>	<b>109</b>	<b>3.1</b>	<b>37</b>	<b>1.0</b>	<b>277</b>	<b>7.9</b>	<b>95</b>	<b>2.7</b>	<b>Total</b>
พระนครศรีอยุธยา	450	100.0	286	63.6	12	2.7	5	1.1	-	-	-	-	51	11.3	45	10.0	16	3.6	2	0.4	33	7.3	-	-	Phra Nakhon Si Ayutthaya
อ่างทอง	187	100.0	117	62.6	7	3.7	-	-	-	-	-	-	54	28.9	3	1.6	1	0.5	-	-	3	1.6	2	1.1	Ang Thong
ลพบุรี	213	100.0	148	69.5	3	1.4	2	0.9	-	-	-	-	26	12.2	9	4.2	5	2.4	-	-	19	8.9	1	0.5	Lop Buri
สิงห์บุรี	135	100.0	93	68.9	6	4.4	3	2.2	-	-	-	-	11	8.2	15	11.1	-	-	-	-	5	3.7	2	1.5	Sing Buri
ชัยนาท	115	100.0	72	62.6	7	6.1	3	2.6	-	-	-	-	25	21.7	5	4.4	2	1.7	-	-	1	0.9	-	-	Chai Nat
สระบุรี	95	100.0	40	42.1	5	5.3	3	3.1	-	-	-	-	5	5.3	10	10.5	4	4.2	2	2.1	19	20.0	7	7.4	Saraburi
ชลบุรี	323	100.0	142	44.0	9	2.8	4	1.3	-	-	-	-	14	4.3	61	18.9	34	10.5	1	0.3	45	13.9	13	4.0	Chon Buri
ระยอง	339	100.0	142	41.9	13	3.8	15	4.4	9	2.7	2	0.6	16	4.7	51	15.1	21	6.2	15	4.4	18	5.3	37	10.9	Rayong
จันทบุรี	38	100.0	15	39.5	8	21.0	2	5.3	-	-	-	-	6	15.8	5	13.2	-	-	1	2.6	1	2.6	-	-	Chanthaburi
ตราด	32	100.0	10	31.3	1	3.1	-	-	-	-	-	-	8	25.0	10	31.3	-	-	1	3.1	1	3.1	1	3.1	Trat
ฉะเชิงเทรา	88	100.0	50	56.8	6	6.8	-	-	-	-	-	-	18	20.5	9	10.2	2	2.3	-	-	1	1.1	2	2.3	Chachoengsao
ปราจีนบุรี	78	100.0	49	62.8	6	7.7	-	-	-	-	-	-	16	20.5	1	1.3	-	-	1	1.3	5	6.4	-	-	Prachin Buri
นครนายก	34	100.0	19	55.9	8	23.6	2	5.9	-	-	-	-	3	8.8	1	2.9	-	-	-	-	-	-	1	2.9	Nakhon Nayok
สระแก้ว	188	100.0	160	85.1	9	4.8	5	2.7	-	-	-	-	10	5.3	-	-	-	-	-	-	3	1.6	1	0.5	Sa Kaeo
ราชบุรี	308	100.0	172	55.8	36	11.7	4	1.3	2	0.7	-	-	29	9.4	28	9.1	4	1.3	-	-	28	9.1	5	1.6	Ratchaburi
กาญจนบุรี	350	100.0	200	57.1	11	3.1	18	5.1	-	-	-	-	8	2.3	66	18.9	8	2.3	1	0.3	28	8.0	10	2.9	Kanchanburi
สุพรรณบุรี	147	100.0	70	47.6	12	8.2	-	-	-	-	-	-	21	14.3	13	8.8	3	2.0	2	1.4	21	14.3	5	3.4	Suphun Buri
สมุทรสงคราม	30	100.0	18	60.0	3	10.0	-	-	-	-	-	-	4	13.3	5	16.7	-	-	-	-	-	-	-	-	Samut Songkhram
เพชรบุรี	250	100.0	186	74.4	9	3.6	1	0.4	-	-	-	-	14	5.6	9	3.6	8	3.2	6	2.4	17	6.8	-	-	Phetchaburi
ประจวบคีรีขันธ์	114	100.0	37	32.5	7	6.1	2	1.8	-	-	-	-	3	2.6	22	19.3	1	0.9	5	4.4	29	25.4	8	7.0	Prachuap Khiri Khan

หมายเหตุ : - ไม่มีข้อมูลหรือข้อมูลมีค่าเป็น 0 หรือมีข้อมูลจำนวนเล็กน้อย

Note : - Nail or zero or negligible amount



ตาราง 2 สถานประกอบการก่อสร้าง จำแนกตามประเภทรูปแบบการจัดตั้งทางเศรษฐกิจ และจังหวัด ภาคกลาง พ.ศ. 2557

Table 2 Construction Establishments by Form of Economic Organization and Province, Central region, 2014

จังหวัด	รวม		สำนักงานแห่งเดียว		สำนักงานใหญ่		สำนักงานสาขา		Province
	Total		Single unit		Head office		Branch or subsidiary		
	จำนวน	ร้อยละ	จำนวน	ร้อยละ	จำนวน	ร้อยละ	จำนวน	ร้อยละ	
	Number	%	Number	%	Number	%	Number	%	
<b>รวม</b>	<b>3,514</b>	<b>100.0</b>	<b>3,366</b>	<b>95.8</b>	<b>37</b>	<b>1.0</b>	<b>111</b>	<b>3.2</b>	<b>Total</b>
พระนครศรีอยุธยา	450	100.0	436	96.9	-	-	14	3.1	Phra Nakhon Si Ayutthaya
อ่างทอง	187	100.0	187	100.0	-	-	-	-	Ang Thong
ลพบุรี	213	100.0	212	99.5	-	-	1	0.5	Lop Buri
สิงห์บุรี	135	100.0	132	97.8	-	-	3	2.2	Sing Buri
ชัยนาท	115	100.0	109	94.0	2	1.7	5	4.3	Chai Nat
สระบุรี	95	100.0	85	89.5	-	-	10	10.5	Saraburi
ชลบุรี	323	100.0	278	86.1	12	3.7	33	10.2	Chon Buri
ระยอง	339	100.0	302	89.1	9	2.6	28	8.3	Rayong
จันทบุรี	38	100.0	35	89.7	4	10.3	-	-	Chanthaburi
ตราด	32	100.0	31	96.9	1	3.1	-	-	Trat
ฉะเชิงเทรา	88	100.0	79	90.8	3	3.4	5	5.8	Chachoengsao
ปราจีนบุรี	78	100.0	78	100.0	-	-	-	-	Prachin Buri
นครนายก	34	100.0	32	94.2	1	2.9	1	2.9	Nakhon Nayok
สระแก้ว	188	100.0	188	100.0	-	-	-	-	Sa Kaeo
ราชบุรี	308	100.0	296	95.8	2	0.6	11	3.6	Ratchaburi
กาญจนบุรี	350	100.0	350	100.0	-	-	-	-	Kanchanburi
สุพรรณบุรี	147	100.0	146	99.3	1	0.7	-	-	Suphun Buri
สมุทรสงคราม	30	100.0	29	96.7	1	3.3	-	-	Samut Songkhram
เพชรบุรี	250	100.0	249	99.6	1	0.4	-	-	Phetchaburi
ประจวบคีรีขันธ์	114	100.0	112	98.2	1	0.9	1	0.9	Prachuap Khiri Khan

หมายเหตุ : - ไม่มีข้อมูลหรือข้อมูลมีค่าเป็น 0 หรือมีข้อมูลจำนวนเล็กน้อย

Note : - Nil or zero or negligible amount

ตาราง 3 สถานประกอบการก่อสร้าง จำแนกตามลักษณะการดำเนินงาน และจังหวัด ภาคกลาง พ.ศ. 2557

Table 3 Construction Establishments by Construction Status and Province, Central region, 2014

จังหวัด	จำนวน สถานประกอบการ Number of establishments	ลักษณะการดำเนินงาน Construction status								Province
		รับงานและดำเนินการเองทั้งหมด		จ้างเหมาหรือให้ผู้อื่นช่วยดำเนินการบางส่วน		รับช่วงงานจากผู้รับเหมาอื่น		รับเหมาเฉพาะค่าแรงงาน		
		Main contractor		Subcontracting parts to others		Subcontractor		Subcontractor only labour		
		จำนวน	ร้อยละ	จำนวน	ร้อยละ	จำนวน	ร้อยละ	จำนวน	ร้อยละ	
	Number	%	Number	%	Number	%	Number	%		
รวม	3,514	2,000	56.9	228	6.5	261	7.4	1,535	43.7	Total
พระนครศรีอยุธยา	450	214	47.5	18	3.9	-	-	247	54.8	Phra Nakhon Si Ayutthaya
อ่างทอง	187	115	61.3	-	-	22	11.6	61	32.5	Ang Thong
ลพบุรี	213	81	37.8	-	-	12	5.5	134	63.1	Lop Buri
สิงห์บุรี	135	51	38.0	11	8.2	10	7.2	89	66.0	Sing Buri
ชัยนาท	115	47	40.5	10	8.7	6	5.2	69	60.3	Chai Nat
สระบุรี	95	89	93.2	2	1.6	3	3.2	-	-	Saraburi
ชลบุรี	323	316	97.7	20	6.2	5	1.6	8	2.5	Chon Buri
ระยอง	339	283	83.5	99	29.2	75	22.2	111	32.9	Rayong
จันทบุรี	38	28	73.7	7	17.1	3	7.9	12	31.6	Chanthaburi
ตราด	32	29	90.0	1	3.1	1	3.1	3	10.0	Trat
ฉะเชิงเทรา	88	49	55.5	15	17.5	22	24.7	23	26.1	Chachoengsao
ปราจีนบุรี	78	36	45.5	6	7.9	2	2.6	38	48.1	Prachin Buri
นครนายก	34	28	82.7	2	5.9	7	19.9	14	39.9	Nakhon Nayok
สระแก้ว	188	51	27.2	4	2.1	-	-	140	74.6	Sa Kaeo
ราชบุรี	308	134	43.5	6	1.9	19	6.3	178	57.7	Ratchaburi
กาญจนบุรี	350	166	47.6	13	3.6	42	12.1	137	39.2	Kanchanburi
สุพรรณบุรี	147	71	48.1	2	1.4	4	2.5	74	50.5	Suphun Buri
สมุทรสงคราม	30	30	100.0	1	3.3	-	-	2	6.7	Samut Songkhram
เพชรบุรี	250	106	42.3	4	1.7	12	4.8	161	64.6	Phetchaburi
ประจวบคีรีขันธ์	114	79	69.1	8	6.9	17	15.0	33	28.8	Prachuap Khiri Khan

หมายเหตุ : สถานประกอบการ 1 แห่ง สามารถตอบได้มากกว่า 1 ข้อ

Note : More than 1 characteristic can be done by an establishment

ตาราง 4 สถานประกอบการก่อสร้าง จำแนกตามระยะเวลาในการดำเนินงาน และจังหวัด ภาคกลาง พ.ศ. 2557

Table 4 Construction Establishments by Period of Operation and Province, Central region, 2014

จังหวัด	รวม		ระยะเวลาในการดำเนินงาน (ปี) Period of operation (Years)										Province
	Total		< 5		5 - 9		10 - 19		20 - 29		≥ 30		
	จำนวน	ร้อยละ	จำนวน	ร้อยละ	จำนวน	ร้อยละ	จำนวน	ร้อยละ	จำนวน	ร้อยละ	จำนวน	ร้อยละ	
	Number	%	Number	%	Number	%	Number	%	Number	%	Number	%	
<b>รวม</b>	<b>3,514</b>	<b>100.0</b>	<b>378</b>	<b>10.8</b>	<b>878</b>	<b>25.0</b>	<b>1,508</b>	<b>42.9</b>	<b>536</b>	<b>15.2</b>	<b>214</b>	<b>6.1</b>	<b>Total</b>
พระนครศรีอยุธยา	450	100.0	40	8.9	82	18.2	199	44.2	77	17.1	52	11.6	Phra Nakhon Si Ayutthaya
อ่างทอง	187	100.0	42	22.3	40	21.3	59	31.4	38	20.2	9	4.8	Ang Thong
ลพบุรี	213	100.0	9	4.2	65	30.5	111	52.1	27	12.7	1	0.5	Lop Buri
สิงห์บุรี	135	100.0	14	10.4	29	21.5	54	40.0	27	20.0	11	8.1	Sing Buri
ชัยนาท	115	100.0	18	15.5	45	38.8	31	26.7	17	14.7	5	4.3	Chai Nat
สระบุรี	95	100.0	25	26.6	29	30.8	26	27.7	11	11.7	3	3.2	Saraburi
ชลบุรี	323	100.0	38	11.7	94	29.0	141	43.5	46	14.2	5	1.6	Chon Buri
ระยอง	339	100.0	32	9.4	128	37.8	148	43.6	27	8.0	4	1.2	Rayong
จันทบุรี	38	100.0	14	36.8	7	18.4	11	29.0	3	7.9	3	7.9	Chanthaburi
ตราด	32	100.0	5	15.6	20	62.5	5	15.6	2	6.3	-	-	Trat
ฉะเชิงเทรา	88	100.0	-	-	14	15.9	44	50.0	20	22.7	10	11.4	Chachoengsao
ปราจีนบุรี	78	100.0	7	8.9	22	27.8	30	38.4	18	22.8	2	2.5	Prachin Buri
นครนายก	34	100.0	1	2.9	12	35.3	16	47.1	4	11.8	1	2.9	Nakhon Nayok
สระแก้ว	188	100.0	20	10.6	9	4.8	91	48.1	46	24.3	23	12.2	Sa Kaeo
ราชบุรี	308	100.0	14	4.5	65	21.0	145	46.9	49	15.9	36	11.7	Ratchaburi
กาญจนบุรี	350	100.0	38	10.9	93	26.6	161	46.0	39	11.1	19	5.4	Kanchanburi
สุพรรณบุรี	147	100.0	15	10.2	56	38.1	59	40.1	10	6.8	7	4.8	Suphun Buri
สมุทรสงคราม	30	100.0	6	19.4	5	16.1	14	45.2	1	3.2	5	16.1	Samut Songkhram
เพชรบุรี	250	100.0	24	9.6	37	14.7	117	46.6	59	23.5	14	5.6	Phetchaburi
ประจวบคีรีขันธ์	114	100.0	17	14.9	27	23.7	47	41.2	17	14.9	6	5.3	Prachuap Khiri Khan

ตาราง 5 สถานประกอบการก่อสร้าง จำแนกตามระยะเวลาที่ดำเนินกิจการก่อสร้างในรอบปี 2556 และจังหวัด ภาคกลาง พ.ศ. 2557

Table 5 Construction Establishments by Period of Operation in 2013 and Province, Central region, 2014

จังหวัด	รวม		ระยะเวลาที่ดำเนินกิจการในรอบปี 2556 (เดือน)				Period of operation in 2013 (Months)				Province
	Total		< 3		3 - 6		7 - 9		10 - 12		
	จำนวน	ร้อยละ	จำนวน	ร้อยละ	จำนวน	ร้อยละ	จำนวน	ร้อยละ	จำนวน	ร้อยละ	
	Number	%	Number	%	Number	%	Number	%	Number	%	
<b>รวม</b>	<b>3,514</b>	<b>100.0</b>	<b>105</b>	<b>3.0</b>	<b>326</b>	<b>9.3</b>	<b>610</b>	<b>17.3</b>	<b>2,473</b>	<b>70.4</b>	<b>Total</b>
พระนครศรีอยุธยา	450	100.0	10	2.2	25	5.6	152	33.9	262	58.3	Phra Nakhon Si Ayutthaya
อ่างทอง	187	100.0	15	8.0	24	12.8	52	27.6	97	51.6	Ang Thong
ลพบุรี	213	100.0	3	1.4	38	17.8	43	20.2	129	60.6	Lop Buri
สิงห์บุรี	135	100.0	8	5.9	19	14.1	34	25.2	74	54.8	Sing Buri
ชัยนาท	115	100.0	3	2.6	17	14.8	18	15.6	77	67.0	Chai Nat
สระบุรี	95	100.0	-	-	2	2.1	7	7.4	86	90.5	Saraburi
ชลบุรี	323	100.0	-	-	10	3.1	10	3.1	304	93.8	Chon Buri
ระยอง	339	100.0	-	-	9	2.7	13	3.8	317	93.5	Rayong
จันทบุรี	38	100.0	-	-	-	-	-	-	38	100.0	Chanthaburi
ตราด	32	100.0	-	-	10	31.2	2	6.3	20	62.5	Trat
ฉะเชิงเทรา	88	100.0	-	-	10	11.4	18	20.4	60	68.2	Chachoengsao
ปราจีนบุรี	78	100.0	-	-	17	21.8	25	32.1	36	46.1	Prachin Buri
นครนายก	34	100.0	9	25.7	6	17.2	7	20.0	13	37.1	Nakhon Nayok
สระแก้ว	188	100.0	19	10.1	76	40.4	25	13.3	68	36.2	Sa Kaeo
ราชบุรี	308	100.0	4	1.3	22	7.1	32	10.4	250	81.2	Ratchaburi
กาญจนบุรี	350	100.0	10	2.9	27	7.7	102	29.1	211	60.3	Kanchanburi
สุพรรณบุรี	147	100.0	12	8.2	9	6.1	23	15.6	103	70.1	Suphun Buri
สมุทรสงคราม	30	100.0	2	6.4	-	-	3	9.7	26	83.9	Samut Songkhram
เพชรบุรี	250	100.0	11	4.4	3	1.2	34	13.6	202	80.8	Phetchaburi
ประจวบคีรีขันธ์	114	100.0	-	-	3	2.6	11	9.7	100	87.7	Prachuap Khiri Khan

ตาราง 6 สถานประกอบการก่อสร้าง จำแนกตามมูลค่าทุนจดทะเบียนที่ชำระแล้ว และจังหวัด ภาคกลาง พ.ศ. 2557

Table 6 Construction Establishments by Amount of Paid Registered Capital and Province, Central region, 2014

จังหวัด	รวม		มูลค่าทุนจดทะเบียนที่ชำระแล้ว (ล้านบาท)										Province
	Total		Amount of paid registered capital (Million Baht)										
	จำนวน	ร้อยละ	< 1		1 - 9		10 - 49		> 50		ไม่รายงาน		
Number			%	Number	%	Number	%	Number	%	Number	%	Not reported	
รวม	960	100.0	116	12.1	546	56.8	129	13.4	67	7.0	103	10.7	Total
พระนครศรีอยุธยา	106	100.0	32	29.9	55	51.4	6	5.6	-	-	14	13.1	Phra Nakhon Si Ayutthaya
อ่างทอง	8	100.0	-	-	7	87.5	1	12.5	-	-	-	-	Ang Thong
ลพบุรี	16	100.0	5	31.2	9	56.2	1	6.3	-	-	1	6.3	Lop Buri
สิงห์บุรี	23	100.0	3	13.0	10	43.5	7	30.5	-	-	3	13.0	Sing Buri
ชัยนาท	25	100.0	2	7.7	19	73.1	1	3.8	2	7.7	2	7.7	Chai Nat
สระบุรี	55	100.0	19	33.9	22	39.3	2	3.6	3	5.4	10	17.8	Saraburi
ชลบุรี	176	100.0	-	-	98	55.4	20	11.3	26	14.7	33	18.6	Chon Buri
ระยอง	242	100.0	21	8.7	157	65.1	25	10.4	12	5.0	26	10.8	Rayong
จันทบุรี	19	100.0	3	15.0	5	25.0	8	40.0	4	20.0	-	-	Chanthaburi
ตราด	11	100.0	1	9.1	8	72.7	2	18.2	-	-	-	-	Trat
ฉะเชิงเทรา	32	100.0	5	15.6	13	40.6	9	28.2	-	-	5	15.6	Chachoengsao
ปราจีนบุรี	17	100.0	1	5.9	10	58.8	2	11.8	4	23.5	-	-	Prachin Buri
นครนายก	11	100.0	1	9.1	4	36.3	2	18.2	3	27.3	1	9.1	Nakhon Nayok
สระแก้ว	16	100.0	1	6.3	11	68.7	2	12.5	2	12.5	-	-	Sa Kaeo
ราชบุรี	52	100.0	7	13.5	25	48.1	10	19.2	3	5.7	7	13.5	Ratchaburi
กาญจนบุรี	43	100.0	6	13.6	29	65.9	9	20.5	-	-	-	-	Kanchanburi
สุพรรณบุรี	32	100.0	3	9.1	20	60.6	4	12.1	6	18.2	-	-	Suphun Buri
สมุทรสงคราม	16	100.0	3	17.6	6	35.3	7	41.2	1	5.9	-	-	Samut Songkhram
เพชรบุรี	25	100.0	-	-	15	57.7	9	34.6	2	7.7	-	-	Phetchaburi
ประจวบคีรีขันธ์	36	100.0	4	11.1	25	69.4	5	13.9	1	2.8	1	2.8	Prachuap Khiri Khan

ตาราง 7 สถานประกอบการก่อสร้าง จำแนกตามวงเงินรับเหมาก่อสร้างต่อปี และจังหวัด ภาคกลาง พ.ศ. 2557

Table 7 Construction Establishments by the Maximum Value of Construction all Capability per Year and Province, Central region, 2014

จังหวัด	รวม		วงเงินรับเหมาก่อสร้าง (ล้านบาท)								Province
	Total		Maximum capability (Million Baht)								
	จำนวน	ร้อยละ	< 1	1 - 9	10 - 49	> 50	จำนวน	ร้อยละ	จำนวน	ร้อยละ	
	Number	%	Number	%	Number	%	Number	%	Number	%	
รวม	3,514	100.0	1,940	55.2	954	27.1	397	11.3	224	6.4	Total
พระนครศรีอยุธยา	450	100.0	307	68.2	94	20.9	30	6.7	19	4.2	Phra Nakhon Si Ayutthaya
อ่างทอง	187	100.0	139	74.3	45	24.1	2	1.1	1	0.5	Ang Thong
ลพบุรี	213	100.0	157	73.7	44	20.7	10	4.7	2	0.9	Lop Buri
สิงห์บุรี	135	100.0	100	73.5	24	17.6	7	5.2	5	3.7	Sing Buri
ชัยนาท	115	100.0	81	70.4	22	19.1	9	7.9	3	2.6	Chai Nat
สระบุรี	95	100.0	15	15.8	53	55.8	23	24.2	4	4.2	Saraburi
ชลบุรี	323	100.0	59	18.3	122	37.8	67	20.7	75	23.2	Chon Buri
ระยอง	339	100.0	81	23.9	67	19.8	132	38.9	59	17.4	Rayong
จันทบุรี	38	100.0	19	48.7	7	18.0	6	15.3	7	18.0	Chanthaburi
ตราด	32	100.0	18	56.2	10	31.3	4	12.5	-	-	Trat
ฉะเชิงเทรา	88	100.0	40	46.0	26	29.9	20	23.0	1	1.1	Chachoengsao
ปราจีนบุรี	78	100.0	52	66.7	20	25.6	-	-	6	7.7	Prachin Buri
นครนายก	34	100.0	19	55.9	12	35.3	1	2.9	2	5.9	Nakhon Nayok
สระแก้ว	188	100.0	160	85.1	20	10.6	6	3.2	2	1.1	Sa Kaeo
ราชบุรี	308	100.0	173	56.1	96	31.2	28	9.1	11	3.6	Ratchaburi
กาญจนบุรี	350	100.0	220	62.7	110	31.3	13	3.7	8	2.3	Kanchanburi
สุพรรณบุรี	147	100.0	83	56.5	49	33.3	6	4.1	9	6.1	Suphun Buri
สมุทรสงคราม	30	100.0	12	40.0	6	20.0	11	36.7	1	3.3	Samut Songkhram
เพชรบุรี	250	100.0	139	55.4	89	35.5	15	6.0	8	3.2	Phetchaburi
ประจวบคีรีขันธ์	114	100.0	65	57.0	38	33.3	9	7.9	2	1.8	Prachuap Khiri Khan

หมายเหตุ : - ไม่มีข้อมูลหรือข้อมูลมีค่าเป็น 0 หรือมีข้อมูลจำนวนเล็กน้อย

Note : - Nil or zero or negligible amount

ตาราง 8 สถานประกอบการก่อสร้าง จำแนกตามการใช้วัสดุก่อสร้างหรืออุปกรณ์ที่สั่งเข้าจากต่างประเทศ และจังหวัด ภาคกลาง พ.ศ. 2557

Table 8 Construction Establishments by Using Imported Construction Materials and Province, Central region, 2014

จังหวัด	รวม		ไม่สั่งเข้าวัสดุ		มีการใช้วัสดุก่อสร้างหรืออุปกรณ์ที่สั่งเข้าจากต่างประเทศ										Province
	Total		จากต่างประเทศ		รวม		< 10%		10 - 19%		20 - 29%		> 30%		
	จำนวน	ร้อยละ	จำนวน	ร้อยละ	จำนวน	ร้อยละ	จำนวน	ร้อยละ	จำนวน	ร้อยละ	จำนวน	ร้อยละ	จำนวน	ร้อยละ	
	Number	%	Number	%	Number	%	Number	%	Number	%	Number	%	Number	%	
<b>รวม</b>	<b>3,514</b>	<b>100.0</b>	<b>3,468</b>	<b>98.7</b>	<b>46</b>	<b>1.3</b>	<b>10</b>	<b>21.7</b>	<b>7</b>	<b>15.2</b>	<b>15</b>	<b>32.6</b>	<b>14</b>	<b>30.5</b>	<b>Total</b>
พระนครศรีอยุธยา	450	100.0	450	100.0	-	-	-	-	-	-	-	-	-	-	Phra Nakhon Si Ayutthaya
อ่างทอง	187	100.0	187	100.0	-	-	-	-	-	-	-	-	-	-	Ang Thong
ลพบุรี	213	100.0	213	100.0	-	-	-	-	-	-	-	-	-	-	Lop Buri
สิงห์บุรี	135	100.0	133	98.5	2	1.5	-	-	-	-	2	100.0	-	-	Sing Buri
ชัยนาท	115	100.0	115	100.0	-	-	-	-	-	-	-	-	-	-	Chai Nat
สระบุรี	95	100.0	94	98.9	1	1.1	-	-	-	-	-	-	1	100.0	Saraburi
ชลบุรี	323	100.0	314	96.9	10	3.1	6	54.5	2	18.2	-	-	3	27.3	Chon Buri
ระยอง	339	100.0	313	92.3	26	7.7	3	11.1	4	14.8	10	37.1	10	37.0	Rayong
จันทบุรี	38	100.0	37	97.4	1	2.6	1	100.0	-	-	-	-	-	-	Chanthaburi
ตราด	32	100.0	31	96.9	1	3.1	1	100.0	-	-	-	-	-	-	Trat
ฉะเชิงเทรา	88	100.0	85	96.6	3	3.4	-	-	-	-	3	100.0	-	-	Chachoengsao
ปราจีนบุรี	78	100.0	77	97.5	2	2.5	-	-	2	100.0	-	-	-	-	Prachin Buri
นครนายก	34	100.0	34	100.0	-	-	-	-	-	-	-	-	-	-	Nakhon Nayok
สระแก้ว	188	100.0	188	100.0	-	-	-	-	-	-	-	-	-	-	Sa Kaeo
ราชบุรี	308	100.0	308	100.0	-	-	-	-	-	-	-	-	-	-	Ratchaburi
กาญจนบุรี	350	100.0	350	100.0	-	-	-	-	-	-	-	-	-	-	Kanchanburi
สุพรรณบุรี	147	100.0	146	99.3	1	0.7	-	-	-	-	1	100.0	-	-	Suphun Buri
สมุทรสงคราม	30	100.0	30	100.0	-	-	-	-	-	-	-	-	-	-	Samut Songkhram
เพชรบุรี	250	100.0	250	100.0	-	-	-	-	-	-	-	-	-	-	Phetchaburi
ประจวบคีรีขันธ์	114	100.0	113	99.1	1	0.9	-	-	-	-	-	-	1	100.0	Prachuap Khiri Khan

ตาราง 9 สถานประกอบการก่อสร้าง จำแนกตามการรับงานของรัฐ และจังหวัด ภาคกลาง พ.ศ. 2557

Table 9 Construction Establishments by Construct for the Government and Province, Central region, 2014

จังหวัด	รวม		ไม่มีกรรับงานจาก		การรับงานจากหน่วยงานของรัฐ Construct for government															Province
	Total		หน่วยงานของรัฐ		รวม		< 10%		10 - 19%		20 - 29%		30 - 39%		40 - 49%		≥ 50%			
			for the government		Total															
	จำนวน	ร้อยละ	จำนวน	ร้อยละ	จำนวน	ร้อยละ	จำนวน	ร้อยละ	จำนวน	ร้อยละ	จำนวน	ร้อยละ	จำนวน	ร้อยละ	จำนวน	ร้อยละ	จำนวน	ร้อยละ		
Number	%	Number	%	Number	%	Number	%	Number	%	Number	%	Number	%	Number	%	Number	%	Number	%	
<b>รวม</b>	<b>3,514</b>	<b>100.0</b>	<b>3,104</b>	<b>88.3</b>	<b>410</b>	<b>11.7</b>	<b>40</b>	<b>9.8</b>	<b>52</b>	<b>12.7</b>	<b>33</b>	<b>8.0</b>	<b>30</b>	<b>7.3</b>	<b>10</b>	<b>2.4</b>	<b>245</b>	<b>59.8</b>	<b>Total</b>	
พระนครศรีอยุธยา	450	100.0	410	91.1	40	8.9	-	-	6	14.6	6	14.6	3	7.3	7	17.1	19	46.4	Phra Nakhon Si Ayutthaya	
อ่างทอง	187	100.0	177	94.6	10	5.4	-	-	-	-	5	50.0	-	-	2	20.0	3	30.0	Ang Thong	
ลพบุรี	213	100.0	189	88.7	24	11.3	5	20.0	3	12.0	4	16.0	3	12.0	-	-	10	40.0	Lop Buri	
สิงห์บุรี	135	100.0	105	77.8	30	22.2	4	12.9	5	16.1	3	9.7	1	3.2	-	-	18	58.1	Sing Buri	
ชัยนาท	115	100.0	94	81.7	21	18.3	-	-	5	23.8	-	-	-	-	-	-	16	76.2	Chai Nat	
สระบุรี	95	100.0	89	93.7	6	6.3	2	28.6	3	42.8	-	-	-	-	-	-	2	28.6	Saraburi	
ชลบุรี	323	100.0	289	89.5	34	10.5	10	28.6	4	11.4	3	8.6	3	8.6	-	-	15	42.8	Chon Buri	
ระยอง	339	100.0	315	92.9	24	7.1	4	16.7	-	-	4	16.7	7	29.1	-	-	9	37.5	Rayong	
จันทบุรี	38	100.0	31	79.5	8	20.5	-	-	-	-	-	-	-	-	1	12.5	7	87.5	Chanthaburi	
ตราด	32	100.0	27	84.4	5	15.6	-	-	1	20.0	-	-	-	-	-	-	4	80.0	Trat	
ฉะเชิงเทรา	88	100.0	69	78.4	19	21.6	-	-	6	31.6	3	15.8	-	-	-	-	10	52.6	Chachoengsao	
ปราจีนบุรี	78	100.0	72	91.1	7	8.9	1	14.3	-	-	-	-	4	57.1	-	-	2	28.6	Prachin Buri	
นครนายก	34	100.0	24	70.6	10	29.4	-	-	2	20.0	2	20.0	-	-	-	-	6	60.0	Nakhon Nayok	
สระแก้ว	188	100.0	168	89.4	20	10.6	1	5.3	3	15.8	-	-	-	-	-	-	15	78.9	Sa Kaeo	
ราชบุรี	308	100.0	262	85.1	46	14.9	2	4.3	2	4.3	2	4.3	-	-	-	-	40	87.0	Ratchaburi	
กาญจนบุรี	350	100.0	320	91.6	30	8.4	7	22.5	2	6.8	-	-	2	6.8	-	-	19	64.0	Kanchanburi	
สุพรรณบุรี	147	100.0	132	89.8	15	10.2	-	-	-	-	-	-	-	-	-	-	15	100.0	Suphun Buri	
สมุทรสงคราม	30	100.0	21	70.0	9	30.0	-	-	-	-	-	-	1	11.1	-	-	8	88.9	Samut Songkhram	
เพชรบุรี	250	100.0	225	90.2	25	10.0	3	12.5	-	-	1	4.2	6	25.0	-	-	14	58.3	Phetchaburi	
ประจวบคีรีขันธ์	114	100.0	86	75.4	28	24.6	2	6.9	10	34.5	2	6.9	1	3.4	-	-	14	48.3	Prachuap Khiri Khan	



ตาราง 10 สถานประกอบการก่อสร้าง จำแนกตามความล่าช้าในการเบิกจ่ายจากรัฐ และจังหวัด ภาคกลาง พ.ศ. 2557

Table 10 Construction Establishments by the Delay on Receiving Money After Charging and Province, Central region, 2014

จังหวัด	จำนวน		ไม่มี		ความล่าช้าในการเบิกจ่ายเงินจากรัฐ (เดือน)												Province	
	สถานประกอบการ		ความล่าช้า		The delay on receiving money after charging (Months)													
	Number of establishments		No delay		รวม		1		2		3		4		> 5			
	จำนวน	ร้อยละ	จำนวน	ร้อยละ	จำนวน	ร้อยละ	จำนวน	ร้อยละ	จำนวน	ร้อยละ	จำนวน	ร้อยละ	จำนวน	ร้อยละ	จำนวน	ร้อยละ		
Number	%	Number	%	Number	%	Number	%	Number	%	Number	%	Number	%	Number	%	Number	%	Total
<b>รวม</b>	<b>410</b>	<b>100.0</b>	<b>74</b>	<b>18.0</b>	<b>336</b>	<b>82.0</b>	<b>195</b>	<b>57.9</b>	<b>77</b>	<b>22.9</b>	<b>47</b>	<b>13.9</b>	<b>2</b>	<b>0.6</b>	<b>16</b>	<b>4.7</b>	<b>Total</b>	
พระนครศรีอยุธยา	40	100.0	15	37.5	25	62.5	7	26.1	17	67.3	2	6.6	-	-	-	-	Phra Nakhon Si Ayutthaya	
อ่างทอง	10	100.0	5	50.0	5	50.0	3	60.0	-	-	-	-	2	40.0	-	-	Ang Thong	
ลพบุรี	24	100.0	-	-	24	100.0	11	45.8	6	25.0	7	29.2	-	-	-	-	Lop Buri	
สิงห์บุรี	30	100.0	3	10.0	27	90.0	24	85.8	2	7.1	2	7.1	-	-	-	-	Sing Buri	
ชัยนาท	21	100.0	5	22.7	17	77.3	9	56.2	6	37.5	-	-	-	-	1	6.3	Chai Nat	
สระบุรี	6	100.0	3	50.0	3	50.0	-	-	3	100.0	-	-	-	-	-	-	Saraburi	
ชลบุรี	34	100.0	2	5.9	32	94.1	16	48.5	9	27.3	8	24.2	-	-	-	-	Chon Buri	
ระยอง	24	100.0	3	12.5	21	87.5	10	47.6	2	9.5	8	38.1	-	-	1	4.8	Rayong	
จันทบุรี	8	100.0	7	87.5	1	12.5	-	-	1	100.0	-	-	-	-	-	-	Chanthaburi	
ตราด	5	100.0	-	-	5	100.0	4	80.0	-	-	1	20.0	-	-	-	-	Trat	
ฉะเชิงเทรา	19	100.0	-	-	19	100.0	13	68.4	6	31.6	-	-	-	-	-	-	Chachoengsao	
ปราจีนบุรี	7	100.0	1	14.3	6	85.7	6	100.0	-	-	-	-	-	-	-	-	Prachin Buri	
นครนายก	10	100.0	-	-	10	100.0	-	-	1	10.0	6	60.0	-	-	3	30.0	Nakhon Nayok	
สระแก้ว	20	100.0	9	45.0	11	55.0	11	100.0	-	-	-	-	-	-	-	-	Sa Kaeo	
ราชบุรี	46	100.0	-	-	46	100.0	35	74.5	9	19.1	2	4.3	-	-	1	2.1	Ratchaburi	
กาญจนบุรี	30	100.0	9	31.0	20	69.0	13	65.0	7	35.0	-	-	-	-	-	-	Kanchanburi	
สุพรรณบุรี	15	100.0	-	-	15	100.0	8	53.3	-	-	4	26.7	-	-	3	20.0	Suphun Buri	
สมุทรสงคราม	9	100.0	1	11.1	8	88.9	2	22.2	2	22.2	2	22.2	-	-	3	33.4	Samut Songkhram	
เพชรบุรี	25	100.0	-	-	25	100.0	19	79.1	1	4.2	4	16.7	-	-	-	-	Phetchaburi	
ประจวบคีรีขันธ์	28	100.0	12	42.9	16	57.1	6	37.5	5	31.2	2	12.5	-	-	3	18.8	Prachuap Khiri Khan	

ตาราง 11 สถานประกอบการก่อสร้าง จำแนกตามผลการดำเนินงานโดยรวมของสถานประกอบการในปี 2556 เปรียบเทียบกับปี 2555 และจังหวัด ภาคกลาง พ.ศ. 2557

Table 11 Construction Establishments by Opinion of Business Performance in 2013 Comparing with 2012 and Province, Central region, 2014

จังหวัด	รวม		ดีขึ้นกว่าปี 2555		คงเดิม		ลดลงจากปี 2555		เพิ่งเริ่มดำเนินกิจการในปี 2556		Province
	Total		Better than in 2012		Remain the same		Worse in than 2012		Just started the business in 2013		
	จำนวน	ร้อยละ	จำนวน	ร้อยละ	จำนวน	ร้อยละ	จำนวน	ร้อยละ	จำนวน	ร้อยละ	
	Number	%	Number	%	Number	%	Number	%	Number	%	
รวม	3,514	100.0	871	24.8	1,352	38.5	1,283	36.5	7	0.2	Total
พระนครศรีอยุธยา	450	100.0	88	19.6	209	46.4	153	34.0	-	-	Phra Nakhon Si Ayutthaya
อ่างทอง	187	100.0	29	15.6	54	29.0	103	55.4	-	-	Ang Thong
ลพบุรี	213	100.0	17	7.9	130	60.8	67	31.3	-	-	Lop Buri
สิงห์บุรี	135	100.0	32	23.7	40	29.6	63	46.7	-	-	Sing Buri
ชัยนาท	115	100.0	21	18.3	30	26.1	64	55.6	-	-	Chai Nat
สระบุรี	95	100.0	42	44.2	26	27.4	27	28.4	-	-	Saraburi
ชลบุรี	323	100.0	122	37.7	102	31.5	97	29.9	3	0.9	Chon Buri
ระยอง	339	100.0	122	36.0	136	40.1	79	23.3	2	0.6	Rayong
จันทบุรี	38	100.0	7	17.9	31	79.5	1	2.6	-	-	Chanthaburi
ตราด	32	100.0	9	28.1	8	25.0	15	46.9	-	-	Trat
ฉะเชิงเทรา	88	100.0	12	13.6	19	21.6	57	64.8	-	-	Chachoengsao
ปราจีนบุรี	78	100.0	24	30.8	30	38.4	24	30.8	-	-	Prachin Buri
นครนายก	34	100.0	11	32.3	19	55.9	4	11.8	-	-	Nakhon Nayok
สระแก้ว	188	100.0	39	20.9	58	31.0	90	48.1	-	-	Sa Kaeo
ราชบุรี	308	100.0	104	33.9	114	37.1	86	28.0	3	1.0	Ratchaburi
กาญจนบุรี	350	100.0	70	20.0	119	34.0	161	46.0	-	-	Kanchanburi
สุพรรณบุรี	147	100.0	37	25.2	51	34.7	59	40.1	-	-	Suphun Buri
สมุทรสงคราม	30	100.0	9	29.0	17	54.9	5	16.1	-	-	Samut Songkhram
เพชรบุรี	250	100.0	40	16.0	127	50.8	83	33.2	-	-	Phetchaburi
ประจวบคีรีขันธ์	114	100.0	37	32.4	32	28.1	45	39.5	-	-	Prachuap Khiri Khan

ตาราง 12 สถานประกอบการก่อสร้าง จำแนกตามปัญหาในการดำเนินงานของสถานประกอบการ และจังหวัด ภาคกลาง พ.ศ. 2557

Table 12 Construction Establishments by Business Performance and Problem in the Operation and Province, Central region, 2014

จังหวัด	จำนวนสถานประกอบการ		ไม่มีปัญหาในการดำเนินงาน		ปัญหาที่มี / Problems													Province
	Number of establishments		No problems in the operation		รวม Total		ด้านการขาดแคลนแรงงาน Labor shortages		ราคาวัสดุก่อสร้าง Price of construction materials		การได้รับสินเชื่อจากสถาบันการเงิน Accessibility to financial institute		ด้านการตลาด Marketing aspect		อื่น ๆ Others			
	จำนวน Number	ร้อยละ %	จำนวน Number	ร้อยละ %	จำนวน Number	ร้อยละ %	จำนวน Number	ร้อยละ %	จำนวน Number	ร้อยละ %	จำนวน Number	ร้อยละ %	จำนวน Number	ร้อยละ %	จำนวน Number	ร้อยละ %		
<b>รวม</b>	<b>3,514</b>	<b>100.0</b>	<b>1,571</b>	<b>44.7</b>	<b>1,943</b>	<b>55.3</b>	<b>728</b>	<b>37.5</b>	<b>1,198</b>	<b>61.7</b>	<b>230</b>	<b>11.8</b>	<b>855</b>	<b>44.0</b>	<b>157</b>	<b>8.1</b>	<b>Total</b>	
พระนครศรีอยุธยา	450	100.0	227	50.4	223	49.6	64	28.7	157	70.4	29	13.0	105	47.1	16	7.2	Phra Nakhon Si Ayutthaya	
อ่างทอง	187	100.0	107	57.2	80	42.8	36	45.0	12	15.0	-	-	21	26.2	23	28.8	Ang Thong	
ลพบุรี	213	100.0	106	49.8	107	50.2	21	19.6	84	78.5	7	6.5	35	32.7	-	-	Lop Buri	
สิงห์บุรี	135	100.0	39	28.9	96	71.1	34	35.4	55	57.3	6	6.2	65	67.7	-	-	Sing Buri	
ชัยนาท	115	100.0	41	35.7	74	64.3	23	31.1	18	24.3	8	10.8	60	81.1	18	24.3	Chai Nat	
สระบุรี	95	100.0	35	36.8	60	63.2	22	36.7	44	73.3	15	25.0	29	48.3	-	-	Saraburi	
ชลบุรี	323	100.0	76	23.5	247	76.5	79	32.0	201	81.4	71	28.7	122	49.4	2	0.8	Chon Buri	
ระยอง	339	100.0	155	45.7	184	54.3	130	70.7	113	61.4	14	7.6	66	35.9	15	8.2	Rayong	
จันทบุรี	38	100.0	30	76.9	9	23.1	6	66.7	9	100.0	3	33.3	6	66.7	-	-	Chanthaburi	
ตราด	32	100.0	20	62.5	12	37.5	5	41.7	6	50.0	1	8.3	6	50.0	-	-	Trat	
ฉะเชิงเทรา	88	100.0	39	44.3	49	55.7	18	36.7	30	61.2	2	4.1	13	26.5	12	24.5	Chachoengsao	
ปราจีนบุรี	78	100.0	42	53.8	36	46.2	17	47.2	10	27.8	10	27.8	16	44.4	3	8.3	Prachin Buri	
นครนายก	34	100.0	17	50.0	17	50.0	-	-	14	83.4	-	-	2	11.8	2	11.8	Nakhon Nayok	
สระแก้ว	188	100.0	125	66.5	63	33.5	31	49.2	30	47.6	5	7.9	1	1.6	26	41.3	Sa Kaeo	
ราชบุรี	308	100.0	163	52.9	145	47.1	54	37.2	64	44.1	20	13.8	62	42.8	9	6.2	Ratchaburi	
กาญจนบุรี	350	100.0	129	36.9	221	63.1	51	23.1	128	57.9	15	6.8	107	48.4	11	5.0	Kanchanburi	
สุพรรณบุรี	147	100.0	69	46.9	78	53.1	23	29.5	65	83.3	17	21.8	42	53.9	2	2.6	Suphun Buri	
สมุทรสงคราม	30	100.0	22	71.0	9	29.0	6	66.7	9	100.0	2	22.2	4	44.4	-	-	Samut Songkhram	
เพชรบุรี	250	100.0	84	33.6	166	66.4	79	47.6	112	67.5	6	3.6	46	27.7	16	9.6	Phetchaburi	
ประจวบคีรีขันธ์	114	100.0	46	40.4	68	59.6	30	44.1	38	55.9	2	2.9	50	73.5	4	5.9	Prachuap Khiri Khan	

หมายเหตุ : สถานประกอบการ 1 แห่ง สามารถตอบได้มากกว่า 1 ข้อ

Note : More than 1 characteristic can be done by an establishment

ตาราง 13 สถานประกอบการก่อสร้าง จำแนกตามความต้องการที่รัฐช่วยเหลือ และจังหวัด ภาคกลาง พ.ศ. 2557

Table 13 Construction Establishments by Government Measurement Needed and Province, Central region, 2014

จังหวัด	จำนวนสถานประกอบการ	ไม่ต้องการที่จะให้รัฐช่วยเหลือ	ความช่วยเหลือที่สถานประกอบการต้องการจากหน่วยงานของรัฐ / Government measurement needed																								Province
			รวม	เพิ่ม	เพิ่มงบ	เร่งรัดการเบิกจ่ายเงิน	จัดปัญหาเกี่ยวกับ	เพิ่มประสิทธิภาพ	เร่งรัดการคืนภาษี	ลดต้นทุน	พัฒนาระบบ	จัดปัญหา	อื่น ๆ														
			Total	สภาพคล่องทางการเงิน	ประมาณการลงทุนด้านก่อสร้างในภาครัฐ	ค่าก่อสร้างของผู้จ้างในภาครัฐ	การขนส่งเข้า-ออก	ศุลกากร	มูลค่าเพิ่ม	การดำเนินงาน	สาธารณูปโภค	ทุจริตคอรัปชั่น	Other														
	จำนวน	ร้อยละ	จำนวน	ร้อยละ	จำนวน	ร้อยละ	จำนวน	ร้อยละ	จำนวน	ร้อยละ	จำนวน	ร้อยละ	จำนวน	ร้อยละ	จำนวน	ร้อยละ	จำนวน	ร้อยละ	จำนวน	ร้อยละ	จำนวน	ร้อยละ	จำนวน	ร้อยละ	จำนวน	ร้อยละ	
	Number	%	Number	%	Number	%	Number	%	Number	%	Number	%	Number	%	Number	%	Number	%	Number	%	Number	%	Number	%	Number	%	Total
รวม	3,514	100.0	2,089	59.4	1,425	40.6	205	14.4	232	16.3	162	11.4	26	1.8	27	1.9	127	8.9	1,098	77.1	256	18.0	408	28.6	99	7.0	
พระนครศรีอยุธยา	450	100.0	263	58.4	187	41.6	-	-	36	19.3	28	15.0	-	-	7	3.7	42	22.5	168	89.8	53	28.3	88	47.1	1	0.7	Phra Nakhon Si Ayutthaya
อ่างทอง	187	100.0	163	87.2	24	12.8	7	29.2	3	12.5	2	8.3	-	-	-	-	-	-	14	58.3	-	-	9	37.5	-	-	Ang Thong
ลพบุรี	213	100.0	108	50.7	105	49.3	7	6.7	3	2.9	3	2.9	-	-	-	-	1	1.0	91	86.7	24	22.9	42	40.0	2	1.9	Lop Buri
สิงห์บุรี	135	100.0	70	51.8	65	48.2	14	21.5	16	24.6	12	18.5	2	3.1	-	-	6	9.2	62	95.4	6	9.2	14	21.5	5	7.7	Sing Buri
ชัยนาท	115	100.0	77	67.0	38	33.0	7	18.4	15	39.5	11	28.9	1	2.6	-	-	5	13.2	28	73.7	3	7.9	15	39.5	3	7.9	Chai Nat
สระบุรี	95	100.0	41	43.2	54	56.8	12	22.2	9	16.7	5	9.3	3	5.6	3	5.6	4	7.4	40	74.1	26	48.2	23	42.6	3	5.6	Saraburi
ชลบุรี	323	100.0	154	47.7	169	52.3	32	18.9	32	18.9	27	16.0	2	1.2	4	2.4	14	8.3	122	72.2	23	13.6	34	20.7	1	0.6	Chon Buri
ระยอง	339	100.0	231	68.1	108	31.9	22	20.4	18	16.7	10	9.3	6	5.6	4	3.7	23	21.3	72	66.8	29	26.9	42	38.9	23	21.3	Rayong
จันทบุรี	38	100.0	31	79.5	8	20.5	2	25.0	3	37.5	3	37.5	-	-	-	-	2	25.0	5	62.5	-	-	-	-	3	37.5	Chanthaburi
ตราด	32	100.0	17	53.1	15	46.9	7	46.7	2	13.3	1	6.7	4	26.7	1	6.7	3	20.0	15	100.0	1	6.7	2	13.3	-	-	Trat
ฉะเชิงเทรา	88	100.0	50	56.8	38	43.2	-	-	2	5.3	7	18.4	-	-	-	-	-	-	37	97.4	12	31.6	-	-	-	-	Chachoengsao
ปราจีนบุรี	78	100.0	52	66.7	26	33.3	5	19.2	2	7.7	-	-	-	-	3	11.5	1	3.8	15	57.7	2	7.7	8	30.8	3	11.5	Prachin Buri
นครนายก	34	100.0	19	55.9	15	44.1	4	26.7	1	6.7	3	20.0	-	-	-	-	1	6.7	12	80.0	3	20.0	-	-	-	-	Nakhon Nayok
สระแก้ว	188	100.0	116	61.7	72	38.3	20	27.4	13	17.8	8	11.0	-	-	-	-	1	1.4	28	38.4	1	1.4	9	12.3	21	28.8	Sa Kaeo
ราชบุรี	308	100.0	198	64.3	110	35.7	28	25.5	26	23.6	11	10.0	9	8.2	4	3.6	13	11.8	69	62.7	24	21.8	38	34.6	5	4.6	Ratchaburi
กาญจนบุรี	350	100.0	187	53.4	163	46.6	1	0.6	15	9.2	7	4.3	-	-	-	-	3	1.8	150	92.0	7	4.3	45	27.6	6	3.7	Kanchanburi
สุพรรณบุรี	147	100.0	101	68.7	46	31.3	6	13.0	9	19.6	9	19.6	-	-	1	2.2	4	8.7	40	87.0	12	26.1	12	26.1	-	-	Suphun Buri
สมุทรสงคราม	30	100.0	19	63.3	11	36.7	3	27.3	4	36.4	2	18.2	-	-	-	-	-	-	7	63.6	2	18.2	6	54.6	-	-	Samut Songkhram
เพชรบุรี	250	100.0	139	55.6	111	44.4	24	21.6	14	12.6	7	6.3	-	-	-	-	3	2.7	80	72.1	15	13.5	4	3.6	18	16.2	Phetchaburi
ประจวบคีรีขันธ์	114	100.0	55	48.3	59	51.7	6	10.2	10	17.0	7	11.9	-	-	-	-	2	3.4	43	72.9	12	20.3	18	30.5	6	10.2	Prachuap Khiri Khan

หมายเหตุ : สถานประกอบการ 1 แห่ง สามารถตอบได้มากกว่า 1 ข้อ

Note : More than 1 characteristic can be done by an establishment

ตาราง 14 ข้อมูลสถิติที่สำคัญ จำแนกตามจังหวัด ภาคกลาง พ.ศ. 2557

Table 14 Principal Statistics by Province, Central region, 2014

(พันบาท : In Thousand Baht)

จังหวัด	จำนวนสถาน- ประกอบการ Number of establishments	จำนวน คนทำงาน Number of persons engaged	ลูกจ้าง Employees		มูลค่าการก่อสร้าง Value of gross output	ค่าใช้จ่าย Expenditures	มูลค่าเพิ่ม Value added	Province
			จำนวน Number	ค่าตอบแทน แรงงาน Remuneration				
รวม	3,514	74,885	70,911	10,503,090.7	52,427,786.5	34,891,705.7	17,536,080.9	Total
พระนครศรีอยุธยา	450	4,548	4,006	458,664.1	4,565,363.2	3,445,186.0	1,120,177.2	Phra Nakhon Si Ayutthaya
อ่างทอง	187	1,275	1,026	74,144.8	460,007.1	301,579.6	158,427.5	Ang Thong
ลพบุรี	213	1,762	1,449	134,318.4	705,170.9	475,780.0	229,390.9	Lop Buri
สิงห์บุรี	135	1,177	966	80,638.2	524,683.9	345,271.9	179,412.0	Sing Buri
ชัยนาท	115	992	864	77,702.3	880,370.3	597,247.7	283,122.6	Chai Nat
สระบุรี	95	1,117	1,016	97,491.5	1,016,628.6	695,978.6	320,650.0	Saraburi
ชลบุรี	323	17,302	17,098	2,672,041.7	18,933,762.2	12,117,374.1	6,816,388.0	Chon Buri
ระยอง	339	32,175	31,927	5,728,755.0	13,061,315.0	8,511,027.0	4,550,288.0	Rayong
จันทบุรี	38	619	577	58,929.5	859,943.7	595,710.4	264,233.3	Chanthaburi
ตราด	32	215	185	22,222.8	123,002.8	87,891.4	35,111.4	Trat
ฉะเชิงเทรา	88	1,226	1,175	117,675.9	893,271.0	616,811.5	276,459.5	Chachoengsao
ปราจีนบุรี	78	661	569	45,998.7	616,778.7	434,355.5	182,423.3	Prachin Buri
นครนายก	34	219	187	19,813.4	461,427.3	315,287.5	146,139.8	Nakhon Nayok
สระแก้ว	188	1,505	1,249	105,285.0	1,322,348.2	908,677.7	413,670.5	Sa Kaeo
ราชบุรี	308	2,868	2,543	254,621.6	2,384,645.6	1,672,640.7	712,005.0	Ratchaburi
กาญจนบุรี	350	2,066	1,604	133,032.8	1,079,790.9	705,545.6	374,245.4	Kanchanburi
สุพรรณบุรี	147	1,429	1,214	122,443.9	1,693,559.2	1,146,139.0	547,420.2	Suphun Buri
สมุทรสงคราม	30	904	873	83,812.8	1,202,492.5	819,255.9	383,236.6	Samut Songkhram
เพชรบุรี	250	1,791	1,478	119,541.0	1,139,400.5	766,358.2	373,042.2	Phetchaburi
ประจวบคีรีขันธ์	114	1,037	905	95,957.5	503,825.1	333,587.5	170,237.6	Prachuap Khiri Khan

ตาราง 15 คนทำงานในสถานประกอบการก่อสร้าง จำแนกตามจังหวัด ภาคกลาง พ.ศ. 2557

Table 15 Person Engaged in Construction Establishments by Province, Central region, 2014

จังหวัด	จำนวนสถาน- ประกอบการ Number of establishments	รวม Total			คนทำงานโดยไม่ได้รับ ค่าจ้าง เงินเดือน Unpaid workers			ลูกจ้าง Employees												Province			
		รวม Total	ชาย Male	หญิง Female	รวม Total	ชาย Male	หญิง Female	รวม Total			คนงานก่อสร้าง Operatives			ผู้ประกอบวิชาชีพเฉพาะ Professional workers			ลูกจ้างอื่น ๆ Other employees						
								รวม Total	ชาย Male	หญิง Female	รวม Total	ชาย Male	หญิง Female	รวม Total	ชาย Male	หญิง Female	รวม Total	ชาย Male	หญิง Female		รวม Total	ชาย Male	หญิง Female
<b>รวม</b>	<b>3,514</b>	<b>74,885</b>	<b>54,677</b>	<b>20,207</b>	<b>3,974</b>	<b>3,028</b>	<b>946</b>	<b>70,911</b>	<b>51,650</b>	<b>19,261</b>	<b>60,288</b>	<b>44,426</b>	<b>15,862</b>	<b>2,263</b>	<b>1,723</b>	<b>540</b>	<b>8,359</b>	<b>5,501</b>	<b>2,859</b>	<b>Total</b>			
พระนครศรีอยุธยา	450	4,548	3,509	1,038	542	420	122	4,006	3,089	917	3,687	2,911	777	108	92	15	211	86	125	Phra Nakhon Si Ayutthaya			
อ่างทอง	187	1,275	1,050	225	249	200	49	1,026	850	176	1,024	848	176	2	2	-	-	-	-	Ang Thong			
ลพบุรี	213	1,762	1,325	436	313	220	92	1,449	1,105	344	1,396	1,081	315	18	16	2	35	8	27	Lop Buri			
สิงห์บุรี	135	1,177	855	321	210	137	73	966	718	248	896	674	222	37	28	9	33	16	17	Sing Buri			
ชัยนาท	115	992	725	267	128	101	27	864	624	240	649	477	172	88	72	16	128	75	52	Chai Nat			
สระบุรี	95	1,117	857	259	100	61	39	1,016	796	220	820	665	155	32	22	10	165	109	55	Saraburi			
ชลบุรี	323	17,302	11,547	5,755	205	173	32	17,098	11,374	5,724	14,079	9,207	4,872	999	744	255	2,020	1,423	598	Chon Buri			
ระยอง	339	32,175	23,480	8,695	248	168	80	31,927	23,312	8,615	26,448	19,622	6,826	555	434	122	4,924	3,256	1,667	Rayong			
จันทบุรี	38	619	480	139	42	30	12	577	450	127	496	419	77	12	9	3	69	22	47	Chanthaburi			
ตราด	32	215	163	52	30	28	2	185	135	50	174	124	50	1	1	-	10	10	-	Trat			
ฉะเชิงเทรา	88	1,226	950	277	51	33	18	1,175	916	259	1,037	820	217	67	62	5	71	35	37	Chachoengsao			
ปราจีนบุรี	78	661	531	130	91	77	15	569	454	115	541	433	107	21	21	-	8	-	8	Prachin Buri			
นครนายก	34	219	184	35	32	28	4	187	156	31	151	124	27	3	3	-	33	29	4	Nakhon Nayok			
สระแก้ว	188	1,505	1,220	285	256	200	56	1,249	1,020	229	1,075	876	198	51	24	27	124	120	4	Sa Kaeo			
ราชบุรี	308	2,868	2,334	534	325	277	48	2,543	2,056	486	2,305	1,955	350	39	39	-	198	62	136	Ratchaburi			
กาญจนบุรี	350	2,066	1,661	404	461	367	94	1,604	1,294	311	1,452	1,165	286	53	34	18	100	94	6	Kanchanburi			
สุพรรณบุรี	147	1,429	1,057	372	215	147	68	1,214	910	304	1,020	760	260	81	67	14	112	83	30	Suphun Buri			
สมุทรสงคราม	30	904	624	280	31	22	10	873	602	271	811	576	235	49	19	30	13	7	5	Samut Songkhram			
เพชรบุรี	250	1,791	1,288	502	313	244	69	1,478	1,045	433	1,390	982	408	38	25	14	50	39	12	Phetchaburi			
ประจวบคีรีขันธ์	114	1,037	838	199	132	94	38	905	743	162	838	708	130	9	8	1	57	27	30	Prachuap Khiri Khan			

ตาราง 16 วันทำงานต่อสัปดาห์ ชั่วโมงทำงานเฉลี่ยต่อวันของคนทำงาน จำแนกตามจังหวัด ภาคกลาง พ.ศ. 2557

Table 16 Working Days per Week, Working Hours per Day of Employees by Province, Central region, 2014

จังหวัด	จำนวนสถาน- ประกอบการ Number of establishments	คนทำงานโดยไม่ได้รับค่าจ้าง/เงินเดือน Unpaid working						คนงานก่อสร้าง Operatives						ผู้ประกอบการวิชาชีพเฉพาะ						ลูกจ้างอื่นๆ						Province
		วันทำงานต่อสัปดาห์			ชั่วโมงทำงานเฉลี่ยต่อคน			วันทำงานต่อคน			ชั่วโมงทำงานเฉลี่ยต่อคน			วันทำงานต่อคน			ชั่วโมงทำงานเฉลี่ยต่อคน			วันทำงานต่อคน			ชั่วโมงทำงานเฉลี่ยต่อคน			
		≤ 5	6	7	< 8	8 - 10	11 - 12	≤ 5	6	7	< 8	8 - 10	11 - 12	≤ 5	6	7	< 8	8 - 10	11 - 12	≤ 5	6	7	< 8	8 - 10	11 - 12	
รวม	3,514	805	1,671	404	170	2,691	20	606	2,121	390	84	3,014	19	34	429	21	22	453	8	49	436	13	18	470	10	Total
พระนครศรีอยุธยา	450	133	262	-	9	385	-	119	287	-	5	401	-	1	35	-	-	36	-	-	39	-	-	39	-	Phra Nakhon Si Ayutthaya
อ่างทอง	187	61	79	44	25	159	-	30	81	43	4	150	-	-	1	-	-	1	-	-	-	-	-	-	-	Ang Thong
ลพบุรี	213	37	156	13	-	206	-	26	139	9	-	173	-	-	7	-	-	7	-	1	10	-	-	11	-	Lop Buri
สิงห์บุรี	135	49	46	34	18	110	-	27	65	22	12	102	-	-	8	5	2	11	-	-	6	5	2	9	-	Sing Buri
ชัยนาท	115	11	35	50	4	91	-	15	46	42	10	93	-	3	6	6	2	13	-	7	12	1	1	18	-	Chai Nat
สระบุรี	95	7	58	-	4	48	13	4	66	2	2	61	9	-	16	-	-	13	3	-	25	1	1	15	10	Saraburi
ชลบุรี	323	10	155	4	4	164	-	15	283	8	14	292	-	-	109	-	10	99	-	2	63	1	10	56	-	Chon Buri
ระยอง	339	40	126	5	2	169	-	23	288	13	4	315	6	10	149	4	-	160	3	13	170	-	-	182	-	Rayong
จันทบุรี	38	-	31	--	-	31	-	-	38	-	-	38	-	-	5	-	-	5	-	-	10	-	-	10	-	Chanthaburi
ตราด	32	13	15	-	5	23	-	2	16	-	1	17	-	-	1	-	-	1	-	-	1	-	-	1	-	Trat
ฉะเชิงเทรา	88	22	12	3	-	37	-	30	49	9	3	85	-	-	5	-	-	5	-	1	9	-	-	10	-	Chachoengsao
ปราจีนบุรี	78	43	25	-	6	62	-	26	48	-	-	74	-	-	6	-	-	6	-	-	2	-	-	2	-	Prachin Buri
นครนายก	34	6	21	--	-	27	-	-	26	-	-	26	-	-	2	-	-	2	-	-	5	-	-	5	-	Nakhon Nayok
สระแก้ว	188	65	3	113	27	153	1	42	11	117	4	163	3	2	5	-	2	4	1	1	3	-	1	3	-	Sa Kaeo
ราชบุรี	308	89	163	26	24	253	-	79	176	32	5	280	2	-	21	-	-	19	2	-	29	-	-	29	-	Ratchaburi
กาญจนบุรี	350	138	150	38	17	309	-	102	155	34	13	278	-	13	11	3	4	23	-	17	14	4	-	35	-	Kanchanburi
สุพรรณบุรี	147	14	101	13	9	120	-	8	109	6	4	119	-	-	20	4	2	22	-	1	12	1	2	13	-	Suphun Buri
สมุทรสงคราม	30	3	15	2	-	20	-	4	24	2	1	28	-	-	8	-	-	8	-	3	3	-	-	5	-	Samut Songkhram
เพชรบุรี	250	33	159	55	3	242	2	27	150	49	-	226	-	5	8	-	1	12	-	3	12	-	2	13	-	Phetchaburi
ประจวบคีรีขันธ์	114	33	60	3	13	79	4	25	67	2	2	92	-	-	6	-	-	6	-	2	13	-	-	15	-	Prachuap Khiri Khan

ตาราง 17 ค่าตอบแทนแรงงานในปี 2556 จำแนกตามจังหวัด ภาคกลาง พ.ศ. 2557

Table 17 Remuneration in 2013 by Province, Central region, 2014

(พันบาท : In Thousand Baht)

จังหวัด	จำนวน สถาน- ประกอบการ Number of establish- ments	จำนวน ลูกจ้าง Number of employees	รวม Total	คนงานก่อสร้าง Operatives						ผู้ประกอบวิชาชีพเฉพาะและลูกจ้างอื่นๆ Professional works and other employees						Province
				รวม Total	ค่าจ้าง เงินเดือน Wages, salaries	ค่าล่วงเวลา โบนัส ฯลฯ Overtime, bonus and attendant allowance	สวัสดิการและผลประโยชน์ ตอบแทน Fringe benefits		เงินที่สถาน - ประกอบการ จ่ายสมทบเข้า ประกันสังคม Employer's contribution to social security	รวม Total	ค่าจ้าง เงินเดือน Wages, salaries	ค่าล่วงเวลา โบนัส ฯลฯ Overtime, bonus and attendant allowance	สวัสดิการและผลประโยชน์ ตอบแทน Fringe benefits		เงินที่สถาน - ประกอบการ จ่ายสมทบเข้า ประกันสังคม Employer's contribution to social security	
							ค่ารักษา พยาบาล Medical care	อื่น ๆ Others					ค่ารักษา พยาบาล Medical care	อื่นๆ Others		
รวม	3,514	70,911	10,503,090.7	7,451,161.7	5,783,231.6	1,461,186.4	5,141.2	37,501.6	164,100.9	3,051,929.0	2,675,370.9	249,779.6	6,055.5	19,662.0	101,061.0	Total
พระนครศรีอยุธยา	450	4,006	458,664.1	392,755.4	360,033.8	17,825.8	1,862.0	4,522.6	8,511.2	65,908.6	57,756.8	1,754.2	518.8	2,385.9	3,492.8	Phra Nakhon Si Ayutthaya
อ่างทอง	187	1,026	74,144.8	73,909.6	67,904.0	3,598.3	7.2	1,296.0	1,104.1	235.2	223.4	-	-	-	11.8	Ang Thong
ลพบุรี	213	1,449	134,318.4	125,908.8	121,758.9	323.4	19.6	501.5	3,305.4	8,409.6	7,417.5	411.0	-	240.0	341.1	Lop Buri
สิงห์บุรี	135	966	80,638.2	71,481.5	62,254.1	4,847.3	480.0	1,400.5	2,499.6	9,156.7	8,306.0	528.0	-	-	322.6	Sing Buri
ชัยนาท	115	864	77,702.3	63,549.7	61,871.6	238.2	6.3	334.9	1,098.8	14,152.6	13,685.4	60.0	-	44.0	363.2	Chai Nat
สระบุรี	95	1,016	97,491.5	78,823.2	64,437.5	8,035.7	682.7	1,085.7	4,581.6	18,668.3	13,863.3	2,401.4	254.4	431.1	1,718.2	Saraburi
ชลบุรี	323	17,098	2,672,041.7	2,041,005.0	1,584,940.4	356,200.0	970.5	16,315.3	82,578.9	631,036.7	499,102.6	86,965.1	4,494.0	13,625.5	26,849.5	Chon Buri
ระยอง	339	31,927	5,728,755.0	3,584,620.5	2,497,610.8	1,047,340.3	851.5	4,800.3	34,017.6	2,144,134.5	1,927,544.0	153,162.4	318.0	1,439.9	61,670.2	Rayong
จันทบุรี	38	577	58,929.5	43,371.2	38,041.6	1,697.9	-	1,706.0	1,925.7	15,558.2	13,735.7	828.0	-	378.5	616.0	Chanthaburi
ตราด	32	185	22,222.8	20,351.8	18,847.7	1,112.9	-	-	391.2	1,871.0	1,740.0	50.0	-	-	81.0	Trat
ฉะเชิงเทรา	88	1,175	117,675.9	101,764.1	96,184.4	2,968.3	-	173.4	2,438.0	15,911.8	14,340.8	928.5	-	-	642.6	Chachoengsao
ปราจีนบุรี	78	569	45,998.7	43,562.8	41,308.4	58.0	37.3	932.3	1,226.8	2,435.9	1,550.9	670.0	-	8.0	207.0	Prachin Buri
นครนายก	34	187	19,813.4	15,571.9	14,717.7	104.8	1.1	5.3	743.0	4,241.5	4,004.3	61.5	2.1	13.1	160.6	Nakhon Nayok
สระแก้ว	188	1,249	105,285.0	78,884.8	75,755.1	124.8	22.9	853.4	2,128.7	26,400.2	25,064.6	25.0	-	6.7	1,304.0	Sa Kaeo
ราชบุรี	308	2,543	254,621.6	225,590.6	216,225.1	2,909.3	78.9	1,086.9	5,290.4	29,031.0	24,553.4	1,774.7	468.1	944.6	1,290.2	Ratchaburi
กาญจนบุรี	350	1,604	133,032.8	116,205.4	113,828.4	-	55.3	294.4	2,027.3	16,827.4	16,418.1	35.0	-	40.2	334.2	Kanchanburi
สุพรรณบุรี	147	1,214	122,443.9	103,162.5	90,744.3	9,835.1	12.0	297.2	2,273.9	19,281.3	18,698.0	-	-	-	583.4	Suphun Buri
สมุทรสงคราม	30	873	83,812.8	70,168.4	66,800.4	-	-	10.0	3,358.1	13,644.4	13,159.9	-	-	5.0	479.5	Samut Songkhram
เพชรบุรี	250	1,478	119,541.0	112,175.0	109,990.9	500.5	44.0	505.1	1,134.3	7,366.0	7,065.0	30.0	-	69.4	201.6	Phetchaburi
ประจวบคีรีขันธ์	114	905	95,957.5	88,299.5	79,976.6	3,465.7	10.0	1,380.9	3,466.3	7,658.0	7,141.4	95.0	-	30.0	391.6	Prachuap Khiri Khan



ตาราง 18 ค่าใช้จ่ายทั้งสิ้นของสถานประกอบการก่อสร้างในปี 2556 จำแนกตามจังหวัด ภาคกลาง พ.ศ. 2557

Table 18 Total Expenses of Construction Establishments in 2013 by Province, Central region, 2014

(พันบาท : In Thousand Baht)

จังหวัด	จำนวนสถาน- ประกอบการ Number of establishments	ค่าใช้จ่าย Expenses of construction establishments							Province
		รวม Total	ค่าซื้อวัสดุก่อสร้าง และอุปกรณ์ที่ใช้ ในการก่อสร้าง Purchase of construction materials and components	ค่าไฟฟ้า น้ำประปา และ ค่าเชื้อเพลิง Cost of electricity, water supply and fuels	ค่าจ้างเหมาจ่ายให้ สถานประกอบการ อื่นดำเนินการให้ Cost of contract and commission work	ค่าใช้จ่ายใน การบำรุงรักษา และซ่อมแซม เครื่องจักรฯ Cost of repair and maintenance work done by others	ค่าใช้จ่าย อื่น ๆ Others expenses	ค่าใช้จ่าย ในการดำเนิน กิจการ Others operating expenses	
<b>รวม</b>	<b>3,514</b>	<b>35,279,481.0</b>	<b>25,859,775.6</b>	<b>1,964,228.5</b>	<b>3,363,618.6</b>	<b>1,086,925.5</b>	<b>476,663.6</b>	<b>2,528,269.2</b>	<b>Total</b>
พระนครศรีอยุธยา	450	3,393,479.8	2,248,726.0	126,590.1	423,086.1	217,272.0	178,746.1	199,059.6	Phra Nakhon Si Ayutthaya
อ่างทอง	187	287,707.2	228,098.7	18,486.5	262.9	8,969.6	2,076.9	29,812.7	Ang Thong
ลพบุรี	213	458,019.3	392,257.4	39,349.4	-	6,881.9	2,217.8	17,312.9	Lop Buri
สิงห์บุรี	135	335,976.3	255,920.2	20,560.8	11,971.8	23,225.7	2,627.7	21,670.3	Sing Buri
ชัยนาท	115	593,347.0	552,291.8	14,569.4	11,863.0	3,374.0	1,476.6	9,772.1	Chai Nat
สระบุรี	95	660,041.1	564,322.3	22,269.4	3,074.3	17,530.3	5,670.8	47,174.1	Saraburi
ชลบุรี	323	12,064,780.2	9,219,195.0	646,028.7	919,424.1	360,346.1	188,744.7	731,041.7	Chon Buri
ระยอง	339	9,033,248.7	6,160,421.1	218,297.2	1,525,968.2	140,779.5	29,180.6	958,602.3	Rayong
จันทบุรี	38	632,045.5	372,664.8	84,383.8	43,977.1	44,914.2	3,562.9	82,542.8	Chanthaburi
ตราด	32	93,370.7	72,556.2	6,832.7	1,329.7	2,533.0	1,643.9	8,475.2	Trat
ฉะเชิงเทรา	88	609,861.4	341,458.0	50,032.2	167,070.8	13,277.6	2,428.2	35,594.7	Chachoengsao
ปราจีนบุรี	78	426,528.6	410,355.8	4,681.1	391.7	2,493.2	1,012.5	7,594.5	Prachin Buri
นครนายก	34	316,920.3	244,401.4	29,450.1	7,556.4	6,454.7	88.4	28,969.3	Nakhon Nayok
สระแก้ว	188	908,085.1	510,130.6	210,862.1	36,898.6	102,297.4	9,067.5	38,828.9	Sa Kaeo
ราชบุรี	308	1,705,876.3	1,113,264.4	267,926.5	58,241.2	93,545.8	28,534.8	144,363.6	Ratchaburi
กาญจนบุรี	350	645,992.5	394,055.5	97,551.5	91,285.9	11,063.0	2,518.4	49,518.2	Kanchanburi
สุพรรณบุรี	147	1,158,546.2	1,064,937.0	22,411.6	37,398.7	7,740.2	1,205.4	24,853.3	Suphun Buri
สมุทรสงคราม	30	809,663.3	751,498.6	14,889.7	10.0	4,960.9	635.9	37,668.3	Samut Songkhram
เพชรบุรี	250	818,461.5	721,154.8	27,800.6	10,850.0	6,361.8	13,343.8	38,950.6	Phetchaburi
ประจวบคีรีขันธ์	114	327,530.0	242,066.2	41,255.3	12,958.3	12,904.9	1,880.7	16,464.5	Prachuap Khiri Khan

ตาราง 19 ค่าซื้อวัสดุก่อสร้างและอุปกรณ์ที่ใช้ในการก่อสร้างในปี 2556 จำแนกตามจังหวัด ภาคกลาง พ.ศ. 2557

Table 19 Purchase of Construction Materials and Components in 2013 by Province, Central region, 2014

(พันบาท : In Thousand Baht)

จังหวัด	จำนวนสถาน- ประกอบการ Number of establishments	รวม Total	ไม้ Timber	ปูนซีเมนต์ และคอนกรีต สำเร็จรูป Cement and concrete	เหล็ก Metal	หิน และดิน Metal and Soil	ทราย และลูกรัง Sand and Soil aggregate	ยาง แอสฟัลต์ Asphalt	วัสดุ และ อุปกรณ์อื่น ๆ Other materials and components	Province
<b>รวม</b>	<b>3,514</b>	<b>25,859,775.6</b>	<b>1,784,177.3</b>	<b>7,912,934.7</b>	<b>5,125,580.8</b>	<b>2,640,290.3</b>	<b>1,979,754.9</b>	<b>1,029,130.1</b>	<b>5,387,907.6</b>	<b>Total</b>
พระนครศรีอยุธยา	450	2,248,726.0	265,845.9	636,299.4	431,007.8	197,489.9	183,051.4	18,763.4	516,268.2	Phra Nakhon Si Ayutthaya
อ่างทอง	187	228,098.7	51,434.8	81,909.5	27,607.2	18,961.2	13,503.8	14,460.5	20,221.6	Ang Thong
ลพบุรี	213	392,257.4	27,793.7	68,698.5	54,973.4	50,198.4	30,601.1	20,825.0	139,167.3	Lop Buri
สิงห์บุรี	135	255,920.2	15,816.6	63,876.6	64,898.8	38,310.3	32,209.0	3,940.9	36,868.0	Sing Buri
ชัยนาท	115	552,291.8	28,084.3	100,745.5	114,120.0	115,104.1	61,131.4	61,086.9	72,019.7	Chai Nat
สระบุรี	95	564,322.3	47,407.1	112,162.6	105,455.5	50,712.5	43,999.0	25,783.4	178,802.3	Saraburi
ชลบุรี	323	9,219,195.0	814,175.3	3,938,839.4	1,164,603.2	975,136.8	626,288.1	293,381.9	1,406,770.4	Chon Buri
ระยอง	339	6,160,421.1	203,999.3	1,571,044.5	2,114,902.6	264,966.6	95,088.8	88,518.2	1,821,901.1	Rayong
จันทบุรี	38	372,664.8	14,224.7	82,274.9	13,943.7	63,264.4	65,493.0	107,641.1	25,823.1	Chanthaburi
ตราด	32	72,556.2	2,629.4	28,280.9	9,643.2	14,542.7	13,889.6	-	3,570.5	Trat
ฉะเชิงเทรา	88	341,458.0	11,391.4	68,086.8	33,789.7	78,112.3	8,830.7	1,362.1	139,884.9	Chachoengsao
ปราจีนบุรี	78	410,355.8	9,506.7	62,347.1	104,028.2	115,652.6	83,343.1	22,836.9	12,641.2	Prachin Buri
นครนายก	34	244,401.4	2,007.9	28,114.5	24,515.1	68,265.9	52,897.2	60,108.8	8,492.1	Nakhon Nayok
สระแก้ว	188	510,130.6	39,020.2	167,123.3	86,644.2	51,728.1	45,709.5	54,887.7	65,017.6	Sa Kaeo
ราชบุรี	308	1,113,264.4	9,861.5	243,919.3	186,587.3	171,211.0	154,253.9	135,486.8	211,944.8	Ratchaburi
กาญจนบุรี	350	394,055.5	46,063.5	67,067.8	122,306.7	25,943.5	25,020.6	29,618.8	78,034.7	Kanchanburi
สุพรรณบุรี	147	1,064,937.0	109,885.8	176,771.4	263,963.6	137,577.2	87,300.1	64,438.5	225,000.3	Suphun Buri
สมุทรสงคราม	30	751,498.6	20,589.5	238,491.8	44,041.1	147,160.1	277,438.5	6,180.1	17,597.4	Samut Songkhram
เพชรบุรี	250	721,154.8	21,837.4	105,161.0	124,121.8	36,601.9	63,141.4	14,400.2	355,891.1	Phetchaburi
ประจวบคีรีขันธ์	114	242,066.2	42,602.5	71,719.8	34,427.9	19,350.9	16,564.9	5,408.8	51,991.4	Prachuap Khiri Khan

ตาราง 20 ค่าใช้จ่ายในการดำเนินงานของสถานประกอบการในปี 2556 จำแนกตามจังหวัด ภาคกลาง พ.ศ. 2557

Table 20 Other Operating Expenses of Construction Establishments in 2013 by Province, Central region, 2014

(พันบาท : In Thousand Baht)

จังหวัด	จำนวน สถาน- ประกอบ การ Number of establish- ments	รวม Total	ค่าไฟฟ้า Electricity	ค่าน้ำประปา Water supply	ค่าไปรษณีย์ ค่าโทรศัพท์ ค่าโทรสาร และ ค่าอินเทอร์เน็ต Postage telegram, telephone, facsimile and Internet	ค่าใช้จ่ายเกี่ยว กับการบำรุง รักษาอุปกรณ์ คอมพิวเตอร์ Repair and maintenance of computer accessories	ค่าเครื่องเขียน แบบพิมพ์ หนังสือพิมพ์ และ วัสดุสิ้นเปลือง Stationery and wastage materials	ค่าทำบัญชี ค่าบริการ คำทนายความ และ บัญชี Accountancy and consulting services	ค่าใช้จ่ายใน การฝึกอบรม ค่าวิจัย วางแผน และพัฒนา Cost of training, research, planning and development	ค่าโฆษณา/ ค่าการตลาด Advertising/ premium Marketing	ค่าเบี้ยประกัน Insurance	ค่าขนส่ง Transportation	ค่าเช่าอาคาร อาคารพร้อมที่ดิน ยานพาหนะ เครื่องจักร ฯลฯ Rent on building, vehicles, machinery etc.	ค่าเช่าที่ดิน ค่าดอกเบี้ยจ่าย หนี้สูญ Bad debt	ขาดทุน จากการ เปลี่ยนแปลง อัตรา แลกเปลี่ยน Loss of currency exchange	อื่นๆ Others	Province		
รวม	3,514	2,528,269.2	187,373.6	54,125.8	93,520.4	27,686.8	70,519.2	90,645.0	31,113.1	13,736.2	113,588.0	179,939.4	293,177.7	37,265.2	533,494.4	171,268.0	198,088.0	432,728.4	Total
พระนครศรีอยุธยา	450	199,059.6	11,210.8	2,992.3	6,971.7	2,603.0	4,565.8	6,270.5	2,960.2	265.5	7,567.3	20,839.9	31,835.4	6,562.6	4,224.0	2,473.9	-	87,716.9	Phra Nakhon Si Ayutthaya
อ่างทอง	187	29,812.7	6,297.9	2,929.2	2,352.5	1,934.9	4,140.0	1,827.1	40.0	973.7	1,119.3	5,050.8	2,083.8	52.3	-	-	-	1,011.0	Ang Thong
ลพบุรี	213	17,312.9	2,243.0	851.2	1,472.9	54.2	360.5	400.0	-	-	411.5	113.0	481.6	48.0	452.7	2,034.0	-	8,390.4	Lop Buri
สิงห์บุรี	135	21,670.3	3,162.2	1,251.9	2,387.1	224.4	1,533.7	869.4	84.9	418.0	1,282.7	1,351.0	5,244.3	801.8	955.8	570.0	-	1,533.1	Sing Buri
ชัยนาท	115	9,772.1	1,746.0	486.3	829.8	137.2	343.5	743.7	-	-	2,453.0	1,385.8	166.0	36.0	346.0	120.0	-	978.9	Chai Nat
สระบุรี	95	47,174.1	9,643.2	4,793.4	2,630.3	1,581.7	1,219.4	2,419.1	654.5	571.0	3,119.5	9,804.6	7,725.4	410.5	1,471.1	552.1	-	578.2	Saraburi
ชลบุรี	323	731,041.7	32,789.6	9,785.7	19,562.6	9,310.7	16,110.5	15,738.4	16,013.5	7,760.2	23,936.9	56,068.8	144,980.0	18,245.0	131,985.3	7,475.5	69.3	221,209.8	Chon Buri
ระยอง	339	958,602.3	47,812.2	5,638.0	31,170.7	4,610.5	33,393.3	38,783.4	4,295.5	1,988.9	29,141.5	26,601.2	33,818.0	2,350.9	346,858.3	142,015.6	196,525.2	13,598.9	Rayong
จันทบุรี	38	82,542.8	12,895.6	6,928.8	4,400.8	2,244.7	1,822.3	9,510.8	6,021.6	168.7	10,383.4	11,314.2	13,793.9	-	2,158.0	600.0	300.0	-	Chanthaburi
ตราด	32	8,475.2	1,317.5	432.3	463.5	200.0	333.4	187.5	-	53.2	396.1	2,521.8	820.1	450.0	338.0	700.0	100.0	162.0	Trat
ฉะเชิงเทรา	88	35,594.7	8,725.1	2,185.4	1,048.4	165.4	566.1	1,391.5	26.7	98.8	313.5	17,568.4	1,603.1	66.7	1,015.1	93.3	-	727.4	Chachoengsao
ปราจีนบุรี	78	7,594.5	1,048.7	311.8	544.8	353.8	160.6	231.2	75.0	-	249.5	1,438.1	2,412.7	-	330.0	265.0	-	173.3	Prachin Buri
นครนายก	34	28,969.3	4,033.5	1,514.9	2,769.4	619.7	497.3	1,308.4	-	31.9	2,788.5	6,711.5	4,917.7	-	712.8	-	-	3,063.7	Nakhon Nayok
สระแก้ว	188	38,828.9	10,194.6	2,124.5	1,515.3	236.6	1,268.9	771.4	104.2	19.6	3,450.5	1,877.7	6,792.1	45.0	881.1	1,847.1	551.9	7,148.6	Sa Kaeo
ราชบุรี	308	144,363.6	9,851.4	1,738.2	3,972.3	1,016.7	962.1	2,982.3	523.1	100.2	14,046.4	4,530.7	15,423.0	459.9	20,040.8	6,257.8	1.6	62,457.2	Ratchaburi
กาญจนบุรี	350	49,518.2	9,690.5	4,771.9	4,110.6	1,664.0	944.6	3,856.8	-	18.2	4,086.1	4,589.2	5,105.5	7,226.4	1,134.9	181.0	-	2,138.4	Kanchanaburi
สุพรรณบุรี	147	24,853.3	4,831.4	1,333.7	1,368.5	270.3	449.9	617.8	35.0	121.0	2,532.8	4,211.8	7,418.8	-	266.7	-	-	1,395.8	Suphun Buri
สมุทรสงคราม	30	37,668.3	3,621.9	1,453.0	1,557.0	184.1	291.8	1,036.0	4.0	332.9	2,262.0	1,551.8	2,271.4	54.5	294.0	2,839.9	20.0	19,894.1	Samut Songkhram
เพชรบุรี	250	38,950.6	3,622.6	2,030.5	2,869.8	152.9	847.4	595.1	208.3	10.0	2,669.2	2,084.8	1,912.7	108.0	19,324.8	2,242.6	-	271.9	Phetchaburi
ประจวบคีรีขันธ์	114	16,464.5	2,635.9	573.0	1,522.6	121.9	708.3	1,104.9	66.7	804.5	1,378.3	324.6	4,372.3	347.5	705.3	1,000.2	520.0	278.8	Prachuap Khiri Khan



ตาราง 22 ส่วนเปลี่ยนแปลงของมูลค่าวัสดุก่อสร้างและอุปกรณ์ สิ่งก่อสร้างคงเหลือในปี 2556 จำแนกตามจังหวัด ภาคกลาง พ.ศ. 2557

Table 22 Change in Value of Construction Materials and Components Stocks in 2013 by Province, Central region, 2014

(พันบาท : In Thousand Baht)

จังหวัด	จำนวนสถาน- ประกอบการ Number of establishments	ส่วนเปลี่ยนแปลงของมูลค่าวัสดุก่อสร้างและอุปกรณ์ สิ่งก่อสร้างคงเหลือ Change in value of construction materials and components stocks				Province
		รวม Total	วัสดุก่อสร้าง และอุปกรณ์ Materials and components	สิ่งก่อสร้าง ที่อยู่ระหว่างดำเนินการ Work in progress	มูลค่าการก่อสร้าง ที่ดำเนินการไปแล้ว Finished buildings	
<b>รวม</b>	<b>3,514</b>	<b>-671,792.6</b>	<b>-552,340.3</b>	<b>-371,321.1</b>	<b>251,868.9</b>	<b>Total</b>
พระนครศรีอยุธยา	450	-141,521.7	-64,966.7	-261.0	-76,294.0	Phra Nakhon Si Ayutthaya
อ่างทอง	187	-13,924.7	-13,924.7	-	-	Ang Thong
ลพบุรี	213	-22,434.5	-20,295.4	-1,645.9	-493.2	Lop Buri
สิงห์บุรี	135	-88,674.2	-11,623.1	-25,424.3	-51,626.8	Sing Buri
ชัยนาท	115	-3,472.1	-4,402.7	-2,984.4	3,915.1	Chai Nat
สระบุรี	95	-23,099.7	-38,371.2	-8,428.6	23,700.0	Saraburi
ชลบุรี	323	-340,081.3	-210,369.0	-35,663.4	-94,048.8	Chon Buri
ระยอง	339	-204,053.3	-165,528.3	-10,682.6	-27,842.3	Rayong
จันทบุรี	38	534,521.7	33,277.1	4,644.5	496,600.0	Chanthaburi
ตราด	32	3,813.3	3,891.3	-58.0	-20.0	Trat
ฉะเชิงเทรา	88	-31,743.2	-8,125.2	-21,435.8	-2,182.1	Chachoengsao
ปราจีนบุรี	78	-8,661.2	-8,421.9	-214.8	-24.6	Prachin Buri
นครนายก	34	116,010.0	920.0	-10,151.3	125,241.3	Nakhon Nayok
สระแก้ว	188	-7,217.6	-3,917.6	-1,500.0	-1,800.0	Sa Kaeo
ราชบุรี	308	-31,651.8	6,475.5	15,275.2	-53,402.4	Ratchaburi
กาญจนบุรี	350	-542,399.5	-68,095.4	-244,933.2	-229,370.9	Kanchanburi
สุพรรณบุรี	147	12,218.6	12,140.6	844.7	-766.7	Suphun Buri
สมุทรสงคราม	30	-13,301.1	-12,801.1	-400.0	-100.0	Samut Songkhram
เพชรบุรี	250	33,427.9	30,427.9	7,500.0	-4,500.0	Phetchaburi
ประจวบคีรีขันธ์	114	100,451.9	-8,630.4	-35,802.1	144,884.5	Prachuap Khiri Khan

ตาราง 23 มูลค่าตามบัญชีของสินทรัพย์ถาวรปลายงวดหรือ 31 ธันวาคม 2556 ส่วนเปลี่ยนแปลงของสินทรัพย์ถาวร และค่าเสื่อมราคาในปี 2556 จำแนกตามจังหวัด ภาคกลาง พ.ศ. 2557

Table 23 Book Value of Fixed Assets as of December 31, 2013, Change in Value of Gross Additions to Fixed Assets and Depreciation for Fixed Assets in 2013 by Province, Central region, 2014

(พันบาท : In Thousand Baht)

จังหวัด	จำนวนสถาน- ประกอบการ Number of establishments	มูลค่าตามบัญชีของสินทรัพย์ถาวรปลายงวดหรือ 31 ธันวาคม 2556 Book value of fixed assets as of December 31, 2013									ส่วนเปลี่ยนแปลง ของสินทรัพย์ถาวร Change in value of gross addition to fixed assets	Province
		รวม Total	ที่ดิน Land	อาคารและ สิ่งก่อสร้าง Building and construction	เครื่องจักร Machinery	ยานพาหนะ Vehicles	เครื่องใช้ สำนักงาน Office appliance	เครื่องมืออื่นๆ Other equipment	ซอฟต์แวร์ Software	อื่น ๆ Other fixed assets		
รวม	3,514	24,040,623.4	5,093,568.5	5,195,269.0	5,279,719.0	6,726,001.8	496,142.6	789,276.3	122,486.7	338,159.4	2,060,588.6	Total
พระนครศรีอยุธยา	450	1,283,522.0	126,831.2	321,328.8	347,275.3	355,736.3	53,264.5	65,936.1	2,516.0	10,633.9	86,047.1	Phra Nakhon Si Ayutthaya
อ่างทอง	187	415,082.1	116,704.8	90,496.5	21,612.4	169,272.7	3,175.6	9,051.1	100.0	4,669.0	22,103.0	Ang Thong
ลพบุรี	213	398,619.5	104,534.9	125,553.0	27,656.6	125,345.9	2,235.5	13,240.8	39.4	13.5	3,258.7	Lop Buri
สิงห์บุรี	135	285,357.9	71,799.4	35,542.0	86,952.0	83,187.1	2,690.5	4,695.7	168.0	323.3	21,812.4	Sing Buri
ชัยนาท	115	286,715.8	124,064.3	83,461.0	30,010.1	44,052.3	2,111.0	2,756.1	-	261.1	17,945.7	Chai Nat
สระบุรี	95	1,014,492.5	268,034.3	258,823.8	246,251.4	213,841.0	13,039.1	13,162.9	1,340.0	-	217.1	Saraburi
ชลบุรี	323	6,198,998.0	1,166,727.6	1,191,843.7	836,606.0	2,402,366.5	175,299.6	356,260.1	1,232.4	68,662.2	689,988.6	Chon Buri
ระยอง	339	5,461,335.1	1,231,153.3	1,707,331.3	1,348,031.6	658,757.6	146,512.3	104,504.9	110,810.5	154,233.7	613,206.7	Rayong
จันทบุรี	38	797,920.1	200,607.4	153,662.6	286,313.4	67,166.6	19,134.5	13,437.9	5,583.5	52,014.2	63,198.8	Chanthaburi
ตราด	32	136,100.4	43,713.3	29,338.8	31,548.8	26,563.3	523.2	4,413.0	-	-	3,153.2	Trat
ฉะเชิงเทรา	88	522,262.7	155,080.1	98,242.0	143,299.5	79,351.2	9,782.4	36,485.1	22.4	-	2,211.3	Chachoengsao
ปราจีนบุรี	78	242,673.9	63,542.6	73,024.0	26,193.9	60,232.0	3,662.2	16,019.3	-	-	6,200.0	Prachin Buri
นครนายก	34	708,553.2	126,909.9	95,972.6	255,225.2	195,992.2	1,797.9	2,835.2	63.7	29,756.6	307.8	Nakhon Nayok
สระแก้ว	188	1,740,359.6	123,321.9	90,595.1	891,290.3	552,811.0	20,925.1	60,616.2	-	800.0	50,119.1	Sa Kaeo
ราชบุรี	308	1,819,836.3	280,240.1	247,948.7	380,000.2	832,738.6	16,645.7	45,400.5	342.9	16,519.6	200,751.1	Ratchaburi
กาญจนบุรี	350	937,072.3	222,867.0	246,420.5	129,526.3	311,867.1	12,341.5	13,742.0	228.0	80.0	4,236.0	Kanchanburi
สุพรรณบุรี	147	444,044.0	164,576.5	125,713.3	41,338.4	106,203.5	3,356.8	2,855.6	-	-	3,456.0	Suphun Buri
สมุทรสงคราม	30	631,571.7	152,770.0	44,554.7	129,416.6	292,124.3	4,788.3	7,917.8	-	-	2,016.9	Samut Songkhram
เพชรบุรี	250	481,380.4	222,501.9	131,076.4	18,979.9	99,587.0	2,671.2	6,563.9	-	-	212,216.0	Phetchaburi
ประจวบคีรีขันธ์	114	234,725.8	127,588.3	44,340.2	2,191.1	48,805.8	2,185.9	9,382.1	40.0	192.4	58,143.1	Prachuap Khiri Khan

ตาราง 24 มูลค่าขายสินทรัพย์ถาวรที่ใช้แล้วระหว่างปี และค่าโอนกรรมสิทธิ์ในปี 2556 จำแนกตามจังหวัด ภาคกลาง พ.ศ. 2557

Table 24 Value of Disposal of Fixed Assets Ownership Transfer fee by Province, Central region, 2014

(พันบาท : In Thousand Baht)

จังหวัด	จำนวนสถาน- ประกอบการ Number of establishments	รวม Total	มูลค่าสินทรัพย์ ถาวรที่ซื้อ หรือผลิตขึ้นเอง Value of new or cast produced	มูลค่าสินทรัพย์ถาวรที่ขาย Value of disposal of fixed assets	ค่าโอนกรรมสิทธิ์ Ownership transfer fee	Province
รวม	3,514	5,037,093.9	1,589,709.2	471,089.1	209.7	Total
พระนครศรีอยุธยา	450	167,838.2	62,122.1	23,925.1	-	Phra Nakhon Si Ayutthaya
อ่างทอง	187	44,913.9	22,103.0	-	-	Ang Thong
ลพบุรี	213	6,861.3	858.7	2,400.0	-	Lop Buri
สิงห์บุรี	135	26,249.2	20,462.4	1,400.0	50.0	Sing Buri
ชัยนาท	115	29,158.6	13,445.7	4,500.0	-	Chai Nat
สระบุรี	95	324.0	217.1	-	-	Saraburi
ชลบุรี	323	1,725,430.3	647,364.7	42,623.8	-	Chon Buri
ระยอง	339	1,559,973.3	286,649.2	326,641.2	83.7	Rayong
จันทบุรี	38	115,854.2	63,198.8	-	-	Chanthaburi
ตราด	32	6,306.4	3,153.2	-	-	Trat
ฉะเชิงเทรา	88	6,299.9	2,211.3	-	-	Chachoengsao
ปราจีนบุรี	78	15,750.0	6,250.0	-	50.0	Prachin Buri
นครนายก	34	389.1	307.8	-	-	Nakhon Nayok
สระแก้ว	188	70,836.4	45,252.4	4,890.7	24.0	Sa Kaeo
ราชบุรี	308	343,065.8	186,397.0	14,354.1	-	Ratchaburi
กาญจนบุรี	350	14,078.2	3,447.7	788.2	-	Kanchanburi
สุพรรณบุรี	147	3,527.5	3,056.0	400.0	-	Suphun Buri
สมุทรสงคราม	30	3,403.1	2,016.9	-	-	Samut Songkhram
เพชรบุรี	250	773,168.2	212,218.0	-	2.0	Phetchaburi
ประจวบคีรีขันธ์	114	123,666.4	8,977.1	49,166.0	-	Prachuap Khiri Khan

ภาคผนวก



## ภาคผนวก ก

### ระเบียบวิธี

#### 1. แผนการสุ่มตัวอย่าง

แผนการสุ่มตัวอย่างที่ใช้เป็นแบบ Stratified Random Sampling โดยมีจังหวัดเป็นสตราตัม สถานประกอบการเป็นหน่วยตัวอย่าง

##### 1.1 การจัดสตราตัม

กรุงเทพมหานครและจังหวัดเป็นสตราตัม รวมทั้งสิ้นมี 77 สตราตัม ในแต่ละสตราตัมได้จัดสถานประกอบการออกเป็น 11 สตราตัมย่อย ตามกิจกรรมทางเศรษฐกิจตามการจัดประเภทมาตรฐานอุตสาหกรรมประเทศไทย ปี 2552 (Thailand Standard Industrial Classification: TSIC-2009) ในระดับหมู่ย่อย และในแต่ละสตราตัมย่อยได้จำแนกสถานประกอบการตามขนาดของสถานประกอบการ ซึ่งวัดด้วยจำนวนคนทำงานออกเป็น 5 ขนาด ดังนี้

ขนาดของสถานประกอบการ	1	2	3	4	5
จำนวนคนทำงาน (คน)	1 – 5	6 – 10	11 – 15	16 – 20	> 20

##### 1.2 การเลือกตัวอย่าง

ในแต่ละสตราตัมย่อย และขนาดของสถานประกอบการของแต่ละจังหวัด ได้ทำการเลือกสถานประกอบการตัวอย่างด้วยวิธีการสุ่มอย่างง่าย อย่างอิสระต่อกัน ได้จำนวนสถานประกอบการตัวอย่างทั้งสิ้น 12,971 แห่ง จากทั้งสิ้น 33,099 แห่ง ซึ่งกระจายไปตามภาค และขนาดของสถานประกอบการ เป็นดังนี้

ภาค	ทั้งสิ้น	ขนาดของสถานประกอบการ				
		1	2	3	4	5
กรุงเทพมหานคร	1,412	328	182	132	107	663
ปริมณฑล	1,316	531	315	162	83	225
กลาง	2,235	1,061	500	268	98	308
เหนือ	2,539	1,398	581	276	94	190
ตะวันออกเฉียงเหนือ	3,464	2,081	749	336	109	189
ใต้	2,005	1,177	415	177	64	172
<b>ทั่วประเทศ</b>	<b>12,971</b>	<b>6,576</b>	<b>2,742</b>	<b>1,351</b>	<b>555</b>	<b>1,747</b>

## 2. วิธีการประมาณผล

การเสนอผลของการสำรวจได้เสนอผลในระดับจังหวัดและระดับภาค คือ กรุงเทพมหานคร ปริมณฑล (สมุทรปราการ นนทบุรี ปทุมธานี นครปฐม และสมุทรสาคร) ภาคกลาง ภาคเหนือ ภาคตะวันออกเฉียงเหนือ และภาคใต้ โดยจำแนกตามกิจกรรมทางเศรษฐกิจตามการจัดประเภทมาตรฐานอุตสาหกรรมประเทศไทย ปี 2552 (Thailand Standard Industrial Classification: TSIC-2009) ในระดับ หมู่ย่อย และขนาดของสถานประกอบการ ซึ่งวัดด้วยจำนวนคนทำงานออกเป็น 5 ขนาด คือ

ขนาดของสถานประกอบการ	1	2	3	4	5
จำนวนคนทำงาน (คน)	1 – 5	6 – 10	11 – 15	16 – 20	>20

ในการประมาณค่า กำหนดให้

$$q = 1, 2, 3, 4, n_{ilp} \quad (\text{สถานประกอบการตัวอย่าง})$$

$$p = 1, 2, 3, 4, 5 \quad (\text{ขนาดของสถานประกอบการ})$$

$$l = 1, 2, 3, \dots, 11 \quad (\text{หมู่ย่อย})$$

$$i = 1, 2, 3, \dots, 77 \quad (\text{จังหวัด})$$

สูตรการประมาณค่ายอดรวมของลักษณะที่ต้องการศึกษา  $X$  ของสถานประกอบการที่อยู่ในขนาดของสถานประกอบการ  $p$  หมู่ย่อย  $l$  จังหวัด  $i$  คือ

$$\hat{X}_{ilp} = \sum_{q=1}^{n_{ilp}} w_{ilp} x_{ilpq}$$

โดยที่

$x_{ilpq}$  คือ ค่าของลักษณะที่ต้องการศึกษา  $X$  ของสถานประกอบการตัวอย่าง  $q$  ขนาดของสถานประกอบการ  $p$  หมู่ย่อย  $l$  จังหวัด  $i$

$w_{ilp}$  คือ ค่าถ่วงน้ำหนักของสถานประกอบการที่อยู่ในขนาดของสถานประกอบการ  $p$  หมู่ย่อย  $l$  จังหวัด  $i$  โดยที่

$$w_{ilp} = \frac{N_{ilp}}{n_{ilp}}$$

$N_{ilp}$  คือ จำนวนสถานประกอบการทั้งสิ้นที่อยู่ในขนาดของสถานประกอบการ  $p$  หมู่ย่อย  $l$  จังหวัด  $i$

$n_{ilp}$  คือ จำนวนสถานประกอบการ ที่เจงนับได้ทั้งสิ้นที่อยู่ในขนาดของสถานประกอบการ  $p$  หมู่ย่อย  $l$  จังหวัด  $i$

### 3. วิธีการเก็บรวบรวมข้อมูล

การเก็บรวบรวมข้อมูลใช้วิธีส่งเจ้าหน้าที่ ซึ่งเป็นข้าราชการและลูกจ้างของสำนักงานสถิติแห่งชาติ ออกไปทำการสัมภาษณ์เจ้าของผู้ประกอบการ หรือผู้ที่ได้รับมอบหมายให้ตอบข้อมูลของสถานประกอบการ ซึ่งตกเป็นตัวอย่างในระหว่างเดือนมิถุนายน - เดือนกรกฎาคม 2557

### 4. การปิดตัวเลข

ผลรวมของแต่ละจำนวนอาจไม่เท่ากับยอดรวม ทั้งนี้เนื่องจากการปิดเศษ

### 5. ความคลาดเคลื่อนของข้อมูล

ข้อมูลที่น่าเสนอไว้ในรายงานฉบับนี้อาจจะมีความคลาดเคลื่อนอยู่บ้าง ความคลาดเคลื่อนดังกล่าวเป็นความคลาดเคลื่อนจากการสุ่มตัวอย่าง (Sampling error) และความคลาดเคลื่อนที่ไม่ได้เกิดจากการสุ่มตัวอย่าง (Non-Sampling error) เช่น ผู้ตอบไม่ให้ข้อมูลตามความเป็นจริง ข้อมูลในแบบสอบถามไม่ครบถ้วน การลงรหัสผิดพลาดหรือการบันทึกข้อมูลผิดพลาด เป็นต้น อย่างไรก็ตาม สำนักงานสถิติแห่งชาติได้พยายามควบคุมให้ข้อมูลมีความคลาดเคลื่อนน้อยที่สุด จึงขอให้ผู้ใช้ข้อมูลใช้ข้อมูลด้วยความระมัดระวังตามสมควร

### 6. การเสนอผลและจัดทำรายงานผล

การจัดทำรายงานผลการสำรวจอุตสาหกรรมก่อสร้าง พ.ศ. 2557 มีดังนี้

- 1) รายงานผลเบื้องต้น ระดับภาคและทั่วราชอาณาจักร
- 2) รายงานผลระดับภาคและทั่วราชอาณาจักร จำนวน 7 ฉบับ ได้แก่ รายงานผลของ กรุงเทพมหานคร ปริมณฑล ภาคกลาง ภาคเหนือ ภาคตะวันออกเฉียงเหนือ ภาคใต้ และทั่วราชอาณาจักร

## ภาคผนวก ข แนวคิด และคำนิยาม

### 1. สถานประกอบการอุตสาหกรรมก่อสร้าง

หมายถึง สถานประกอบการที่ดำเนินกิจการเกี่ยวกับการสร้างใหม่ การต่อเติม การตัดแปลง การซ่อมแซมและการรื้อทำลายอาคาร หรือสิ่งก่อสร้างด้านวิศวกรรม เช่น ถนน สะพาน เขื่อน อุโมงค์ เป็นต้น

### 2. การจัดจำแนกประเภทอุตสาหกรรมก่อสร้าง

ในการจัดทำการสำรวจอุตสาหกรรมก่อสร้างครั้งนี้ ได้จำแนกประเภทการก่อสร้างตามกิจกรรมทางเศรษฐกิจทุกประเภทตามการจัดประเภทมาตรฐานอุตสาหกรรมประเทศไทย ปี 2552 (Thailand Standard Industrial Classification : TSIC-2009) ซึ่งอุตสาหกรรมก่อสร้างจัดอยู่ในประเภท F : การก่อสร้าง การจัดจำแนกโครงสร้างประเภทอุตสาหกรรมก่อสร้าง เป็นดังนี้

**หมวดย่อยอุตสาหกรรมก่อสร้าง** ได้แก่ กลุ่มอุตสาหกรรมก่อสร้าง ซึ่งแบ่งเป็นกลุ่มย่อยจากหมวดใหญ่ และใช้แทนด้วยเลขรหัส 2 ตัวแรก ตั้งแต่รหัส 41 – 43 รวม 3 หมวดย่อย

**หมู่ใหญ่อุตสาหกรรมก่อสร้าง** ได้แก่ กลุ่มอุตสาหกรรมก่อสร้าง ซึ่งแบ่งเป็นกลุ่มย่อยจากหมวดย่อยอุตสาหกรรมก่อสร้าง และใช้แทนด้วยเลขรหัส 3 ตัวแรก ตั้งแต่รหัส 410 421 422 429 431 - 433 และ 439 รวม 8 หมู่ใหญ่

**หมู่ย่อยอุตสาหกรรมก่อสร้าง** ได้แก่ กลุ่มอุตสาหกรรมก่อสร้าง ซึ่งแบ่งเป็นกลุ่มย่อยจากหมู่ใหญ่อุตสาหกรรมก่อสร้าง และใช้แทนด้วยเลขรหัส 4 ตัวแรก ตั้งแต่รหัส 4100 4210 4220 4290 4311 4312 4321 4322 4329 4330 และ 4390 รวม 11 หมู่ย่อย

**กิจกรรมอุตสาหกรรมก่อสร้าง** ได้แก่ กลุ่มอุตสาหกรรมที่ย่อยที่สุด และใช้แทนด้วยเลขรหัส 5 ตัวแรก ตั้งแต่รหัส 41001 41002 42101 42102 42201 42202 42901 42909 43110 43120 43210 43221 – 43223 43291 43299 43301 – 43303 43309 43901 และ 43909 รวม 22 กิจกรรม

### 3. รูปแบบการจัดตั้งตามกฎหมาย

#### ส่วนบุคคล หรือห้างหุ้นส่วนที่ไม่เป็นนิติบุคคล

หมายถึง สถานประกอบการที่มีเจ้าของเป็นบุคคลธรรมดา คนเดียวหรือหลายคนรวมกัน และให้หมายรวมถึงห้างหุ้นส่วนสามัญที่ไม่จดทะเบียนเป็นนิติบุคคลด้วย

#### ห้างหุ้นส่วนสามัญนิติบุคคล หรือห้างหุ้นส่วนจำกัด

หมายถึง สถานประกอบการที่จัดตั้งขึ้นโดยมีบุคคลตั้งแต่ 2 คนขึ้นไป รวมทุนกันเพื่อประกอบกิจการและรับผิดชอบร่วมกัน โดยจดทะเบียนถูกต้องตามกฎหมาย

#### บริษัทจำกัด หรือบริษัทจำกัด (มหาชน)

**บริษัทจำกัด** หมายถึง สถานประกอบการที่จัดตั้งขึ้นโดยผู้ริเริ่มคณะหนึ่งและได้จดทะเบียนถูกต้องตามกฎหมาย โดยมีผู้ริเริ่มดำเนินการอย่างน้อย 7 คนขึ้นไป

**บริษัทจำกัด (มหาชน)** หมายถึง สถานประกอบการที่จัดตั้งขึ้นโดยการจดทะเบียนจัดตั้งบริษัท การควบบริษัท หรือการแปรสภาพบริษัท และวัตถุประสงค์ที่จะขายหุ้นต่อประชาชน โดยมีผู้ริเริ่มดำเนินการตั้งแต่ 15 คนขึ้นไป

## การจัดตั้งในรูปแบบอื่นๆ

หมายถึง รูปแบบการจัดตั้งตามกฎหมายในรูปแบบอื่นๆ นอกจากที่กล่าวข้างต้น

### 4. รูปแบบการจัดตั้งทางเศรษฐกิจ

#### สำนักงานแห่งเดียว

หมายถึง สถานประกอบการที่ดำเนินกิจการโดยอิสระ ไม่เป็นสาขาหรือหน่วยย่อยของสถานประกอบการอื่น และไม่มีสาขาหรือหน่วยงานย่อยอยู่ในความควบคุมดูแล การดำเนินกิจการไม่จำเป็นต้องพึ่งพา หรือได้รับการสนับสนุนทางการบริหารและดำเนินงานจากสถานประกอบการอื่น

#### สำนักงานใหญ่

หมายถึง สถานประกอบการที่เป็นเจ้าของ และควบคุมกิจการของสถานประกอบการอื่น ที่เป็นสำนักงานสาขาหรือหน่วยงานย่อย

#### สำนักงานสาขา

หมายถึง สถานประกอบการที่เป็นสาขา หรือหน่วยงานย่อยของสถานประกอบการอื่น ที่เป็นสำนักงานใหญ่

### 5. คนทำงาน

หมายถึง คนที่ทำงานในสถานประกอบการทั้งที่ได้รับเงินเดือนและไม่ได้รับเงินเดือนที่สถานประกอบการมีอยู่ตามปกติ รวมทั้งผู้ที่ปกติทำงานอยู่ในสถานประกอบการแห่งนี้ แต่ในวันดังกล่าวไม่ได้มาทำงานเนื่องจากเจ็บป่วย ลาหยุด พักผ่อน โดยได้รับค่าจ้างหรือเงินเดือน

#### คนทำงาน ประกอบด้วย

##### คนทำงานโดยไม่ได้รับค่าจ้างหรือเงินเดือน

หมายถึง เจ้าของกิจการหรือหุ้นส่วนที่ทำงานให้สถานประกอบการ โดยไม่ได้รับค่าจ้างหรือเงินเดือน (ถ้าได้รับค่าจ้างหรือเงินเดือน ให้นับเป็นลูกจ้าง) หรือผู้ที่อาศัยอยู่ในครัวเรือนของเจ้าของกิจการหรือหุ้นส่วนหรือบุคคลอื่น ที่ทำงานให้กับสถานประกอบการอย่างน้อยสัปดาห์ละ 20 ชั่วโมง โดยไม่ได้รับค่าจ้างหรือเงินเดือนเป็นประจำ (ถ้าได้รับค่าจ้างหรือเงินเดือน ให้นับเป็นลูกจ้าง)

##### คนงานก่อสร้าง

หมายถึง ลูกจ้างทั้งที่มีฝีมือและไม่มีฝีมือที่ทำงานเกี่ยวข้องกับโดยตรงกับการก่อสร้าง รื้อถอน หรือทำลายสิ่งก่อสร้าง เช่น ช่างก่ออิฐ ฉาบปูน ปูพื้น มุงหลังคา ทาสี ติดตั้งกระจก และผู้ใช้แรงงาน เช่น ขนหิน ปูน ทราย เคลือบหรือปรับพื้นดินและรื้อถอนหรือทำลายสิ่งก่อสร้าง เป็นต้น

##### ผู้ประกอบวิชาชีพเฉพาะ

หมายถึง ผู้ที่ทำงานเกี่ยวกับการวิจัย ประยุกต์ความรู้ทางทฤษฎีและเทคนิค มาใช้ใน งานก่อสร้าง เช่น สถาปนิก วิศวกร ช่างเทคนิค เป็นต้น

##### ลูกจ้างอื่นๆ

หมายถึง ลูกจ้างทั้งหมดนอกเหนือจากคนงานก่อสร้าง และผู้ประกอบวิชาชีพเฉพาะ เช่น ผู้จัดการ ผู้อำนวยการ และกรรมการบริหารที่ได้รับค่าจ้างหรือเงินเดือน ผู้ปฏิบัติงานในสำนักงาน เสมียน พนักงาน พนักงานพิมพ์ดีด พนักงานบัญชี พนักงานขาย เป็นต้น

## ไม่รวมคนทำงาน ดังต่อไปนี้

- 1) ผู้บริหารหรือผู้ถือหุ้นที่ได้รับเบี้ยประชุมเป็นครั้งคราว
- 2) คนทำงานของสถานประกอบการอื่นที่มาปฏิบัติงานประจำที่สถานประกอบการแห่งนี้
- 3) คนงานที่ทำงานเป็นระยะเวลาสั้น เช่น ลาไปรับราชการทหาร
- 4) คนที่สถานประกอบการจ้างมาทำงานเฉพาะอย่างเป็นประจำครั้งคราว เช่น กรรมกรที่จ้างมา

ขนของ เป็นต้น

## 6. ค่าตอบแทนแรงงาน

### ค่าจ้างหรือเงินเดือน

หมายถึง เงินที่นายจ้างหรือสถานประกอบการจ่ายให้ลูกจ้าง ในระหว่างเดือนมกราคม – ธันวาคม 2556 ตามข้อตกลงการจ้างแรงงาน โดยอาจจ่ายตามเงื่อนไขของระยะเวลาหรือจ่ายตามปริมาณงาน

### ค่าล่วงเวลา โบนัส เงินรางวัลพิเศษ เงินเพิ่มค่าครองชีพ ค่านายหน้า

หมายถึง เงินนอกเหนือจากค่าจ้าง เงินเดือน ที่สถานประกอบการจ่ายให้แก่ลูกจ้างเป็นค่าตอบแทนในการทำงาน

### สวัสดิการและผลประโยชน์ตอบแทนอื่น ๆ

หมายถึง ผลประโยชน์ตอบแทนแรงงานที่นายจ้างหรือสถานประกอบการจ่าย หรือบริการให้แก่ลูกจ้าง ได้แก่ ค่าตอบแทนแรงงานที่จ่ายเป็นสิ่งของและสวัสดิการที่นายจ้างจัดหาหรือบริการลูกจ้าง เช่น อาหาร เครื่องดื่ม บ้านพักคนงาน ค่าเช่าบ้าน ค่าซ่อมแซมที่อยู่อาศัย ค่ารักษาพยาบาล บริการดูแลบุตร พาหนะรับส่งมาทำงาน บันเทิงหรือนันทนาการต่าง ๆ ที่จัดให้ลูกจ้าง เป็นต้น การจ่ายอาจเป็นตัวเลขหรือไม่ก็ได้

### เงินที่สถานประกอบการจ่ายสมทบเข้ากองทุนเพื่อการประกันสังคม ฯลฯ

หมายถึง เงินที่สถานประกอบการจ่ายสมทบเข้ากองทุนเพื่อการประกันสังคมของทั้งรัฐบาลและเอกชน เพื่อให้ลูกจ้างได้รับความเดือดร้อนเมื่อต้องขาดรายได้ไปบางส่วนหรือทั้งหมดอันเนื่องมาจากการเจ็บป่วยหรือประสบอันตรายทั้งในและนอกเวลาทำงาน การคลอดบุตร ทูพพลภาพ การว่างงาน ชราภาพ และเสียชีวิต เงินดังกล่าว เช่น เงินสมทบกองทุนประกันสังคม กองทุนเงินทดแทน กองทุนสำรองเลี้ยงชีพ เป็นต้น

## 7. ค่าซื้อวัสดุก่อสร้างและอุปกรณ์

หมายถึง ค่าซื้อวัสดุทุกประเภทที่ใช้ในขบวนการก่อสร้าง เช่น ไม้ ซีเมนต์ถุง คอนกรีตสำเร็จรูป เหล็ก หิน ดิน ทราช ลูกกรัง ยางแอสฟัลต์ รวมทั้งอุปกรณ์ประกอบอาคารต่าง ๆ เช่น หน้าต่าง ประตู ท่อระบายน้ำ คอนกรีต สีทาบ้าน กระจก กระเบื้อง บันไดเลื่อน โครงสร้างหลังคา และเครื่องมือขนาดเล็ก มูลค่าซื้อดังกล่าวเป็นมูลค่าตามใบแจ้งราคาสินค้าที่ส่งถึงสถานประกอบการ

## 8. ค่าจ้างเหมาจ่ายให้สถานประกอบการอื่นดำเนินการให้

หมายถึง จำนวนเงินทั้งสิ้นที่สถานประกอบการได้จ่ายล่วงหน้า และ/หรือ จ่ายเมื่องานเสร็จให้แก่สถานประกอบการอื่นที่มารับเหมา ในระหว่างปี 2556

## 9. ค่าใช้จ่ายในการบำรุงรักษาและซ่อมแซมเครื่องจักรหรืออุปกรณ์

หมายถึง มูลค่าของค่าใช้จ่ายทั้งหมดที่ใช้ในการซ่อมแซมและบำรุงรักษาเครื่องจักรหรืออุปกรณ์และสินทรัพย์ถาวรอื่นๆ เพื่อให้อยู่ในสภาพที่ดีใช้งานต่อไปได้ ทั้งนี้ให้รวมค่าใช้จ่ายในการบำรุงรักษา ซ่อมแซม ที่จัดทำโดยสถานประกอบการอื่นที่อยู่ในเครือเดียวกัน

## 10. ค่าใช้จ่ายอื่นๆ

หมายถึง ค่าใช้จ่ายอื่นในการประกอบกิจการก่อสร้าง เช่น ค่าซื้อเอกสารประกวดราคา ค่าธรรมเนียม ค่าแปลน เป็นต้น

## 11. มูลค่าการก่อสร้างหรือรายรับของสถานประกอบการก่อสร้าง

หมายถึง มูลค่าของสิ่งก่อสร้างที่สถานประกอบการดำเนินการเองทั้งหมด จ้างเหมาหรือให้ผู้อื่นช่วยดำเนินการบางส่วน หรือรับช่วงงานจากผู้รับเหมาอื่นในรอบปี 2556

## 12. มูลค่าวัสดุก่อสร้างและอุปกรณ์ สิ่งก่อสร้างที่อยู่ระหว่างดำเนินการ และมูลค่าการก่อสร้างที่ดำเนินการไปแล้วคงเหลือ

หมายถึง มูลค่าของวัสดุก่อสร้างและอุปกรณ์ สิ่งก่อสร้างที่อยู่ระหว่างดำเนินการ และมูลค่าการก่อสร้างที่ดำเนินการไปแล้วของสถานประกอบการที่ยังคงเหลืออยู่ โดยไม่คำนึงถึงว่าจะอยู่ ณ ที่ใด

**มูลค่าคงเหลือต้นปี** คือ มูลค่าวัสดุก่อสร้างและอุปกรณ์ สิ่งก่อสร้างที่อยู่ระหว่างดำเนินการ และมูลค่าการก่อสร้างที่ดำเนินการไปแล้ว ที่เหลือมาจากปีก่อน เมื่อ 1 มกราคม 2556

**มูลค่าคงเหลือปลายปี** คือ มูลค่าวัสดุก่อสร้างและอุปกรณ์ สิ่งก่อสร้างที่อยู่ระหว่างดำเนินการและมูลค่าการก่อสร้างที่ดำเนินการไปแล้ว ที่เหลืออยู่ 31 ธันวาคม 2556

## 13. ส่วนเปลี่ยนแปลงมูลค่าวัสดุก่อสร้างและอุปกรณ์ สิ่งก่อสร้างที่อยู่ระหว่างดำเนินการ และมูลค่าการก่อสร้างที่ดำเนินการไปแล้วคงเหลือ

หมายถึง ผลต่างระหว่างมูลค่าคงเหลือต้นปี และมูลค่าคงเหลือปลายปี (มูลค่าต้นปี – มูลค่าปลายปี)

## 14. ค่าใช้จ่ายอื่นๆ ในการดำเนินการ

หมายถึง ค่าใช้จ่ายในการดำเนินกิจการต่างๆ ของสถานประกอบการ เช่น ค่าเช่าที่ดิน ค่าเช่าอาคาร อาคารพร้อมที่ดิน ยานพาหนะ เครื่องจักร เครื่องมือ ค่าน้ำประปา ค่าไฟฟ้า ค่าไปรษณีย์ ค่าโทรเลข ค่าโทรศัพท์ โทรสาร ค่าใช้จ่ายเกี่ยวกับการใช้อินเทอร์เน็ต ค่าใช้จ่ายเกี่ยวกับการบำรุงรักษาอุปกรณ์เครื่องคอมพิวเตอร์ ค่าเครื่องเขียน แบบพิมพ์ และวัสดุสิ้นเปลือง ค่าทำบัญชี ค่าปรึกษา ค่าทนายความ ค่าตรวจสอบบัญชี ค่าใช้จ่ายในการฝึกอบรม ค่าวิจัย วางแผนและพัฒนา ค่าดอกเบี้ยจ่าย หนี้สูญ ค่าโฆษณา/ค่าการตลาด ค่าเบี้ยประกัน ค่าขนส่ง ขาดทุนจากการเปลี่ยนแปลงอัตราแลกเปลี่ยนฯ และอื่น ๆ เป็นต้น

## 15. รายรับจากการให้บริการ บำรุงรักษา ซ่อมแซมเครื่องจักร เครื่องใช้ เครื่องมือ ฯลฯ

หมายถึง จำนวนเงินที่สถานประกอบการได้รับจากการให้บริการ บำรุงรักษา ซ่อมแซมเครื่องจักร ให้กับสถานประกอบการอื่นหรือลูกค้า สำหรับค่าบริการในการให้บริการแก่สถานประกอบการอื่นในเครือเดียวกัน ให้คิดมูลค่าการบริการโดยรวมค่าแรงงาน ค่าดำเนินการ และค่าวัสดุที่ใช้ในการให้บริการ

## 16. รายรับอื่นๆ

หมายถึง มูลค่ารายรับอื่นๆ ของสถานประกอบการ นอกเหนือจากรายการต่างๆ ดังกล่าวข้างต้น เช่น รายรับจากการขายวัสดุเหลือใช้ของสถานประกอบการ ค่าขายเหล็กจากการรื้อถอนอาคาร เป็นต้น

## 17. มูลค่าตามบัญชีของสินทรัพย์ถาวร

หมายถึง มูลค่าสุทธิของสินทรัพย์ถาวรตามบัญชีเมื่อได้หักค่าเสื่อมราคา ค่าสึกหรอ ตามระยะเวลาการ  
ใช้จนถึงวันสิ้นปี สินทรัพย์ถาวร ได้แก่ ที่ดิน อาคาร และสิ่งก่อสร้าง เครื่องจักร ยานพาหนะ เครื่องใช้  
สำนักงาน เครื่องมืออื่นๆ ซอฟต์แวร์ และสินทรัพย์ถาวรอื่นๆ เช่น ลิขสิทธิ์ สิทธิบัตร เป็นต้น มูลค่าสินทรัพย์  
ถาวรรวมถึงมูลค่าการต่อเติมดัดแปลง และปรับปรุงสินทรัพย์ถาวรในระหว่างเดือนมกราคม – ธันวาคม 2556  
เพื่อยืดอายุการใช้งานหรือเพิ่มประสิทธิภาพการทำงาน

## 18. ส่วนเปลี่ยนแปลงของมูลค่าสินทรัพย์ถาวร

หมายถึง ผลต่างของมูลค่าสินทรัพย์ถาวรต้นงวด และมูลค่าสินทรัพย์ถาวรที่ซื้อหรือผลิตขึ้นใช้เอง  
ระหว่างปี กับมูลค่าสินทรัพย์ถาวรปลายงวด และมูลค่าสินทรัพย์ถาวรที่ขายระหว่างปี

## 19. มูลค่าเพิ่ม

คำนวณโดย : มูลค่าเพิ่ม = มูลค่าการก่อสร้าง - ค่าใช้จ่ายชั้นกลาง

**มูลค่าการก่อสร้าง** หมายถึง รายรับของสถานประกอบการในรอบปี 2556 ซึ่งได้แก่

- (1) รายรับจากการก่อสร้างอาคาร; งานวิศวกรรมโยธา
- (2) รายรับจากการรับเหมาเฉพาะค่าแรงงาน
- (3) รายรับจากการรื้อถอน
- (4) รายรับจากการเตรียมสถานที่ก่อสร้าง
- (5) รายรับจากการติดตั้งระบบไฟฟ้า
- (6) รายรับจากการติดตั้งระบบประปา ระบบทำความร้อน และระบบระบายอากาศ
- (7) รายรับจากการติดตั้งสิ่งก่อสร้างอื่น ๆ
- (8) รายรับจากการสร้างอาคารให้สมบูรณ์
- (9) รายรับจากกิจกรรมก่อสร้างเฉพาะงานอื่น ๆ
- (10) รายรับจากการพัฒนาที่ดินและการจัดสรรแบ่งขายที่ดิน
- (11) รายรับจากการให้บริการบำรุงรักษา ซ่อมแซมเครื่องจักร เครื่องใช้ เครื่องมือ
- (12) รายรับจากการให้เช่าอาคาร อาคารพร้อมที่ดิน ยานพาหนะ เครื่องจักร  
เครื่องใช้ และเครื่องมือ
- (13) รายรับอื่น ๆ

**ค่าใช้จ่ายชั้นกลาง** หมายถึง รายจ่ายที่ใช้ในการดำเนินกิจการในรอบปี 2556 ซึ่งได้แก่

- (1) ค่าซื้อวัสดุก่อสร้างและอุปกรณ์ที่ใช้ในการก่อสร้าง
- (2) ค่าไฟฟ้า ค่าเชื้อเพลิง ค่าน้ำประปา
- (3) ค่าจ้างเหมาจ่ายให้สถานประกอบการอื่นดำเนินการให้
- (4) ค่าใช้จ่ายในการบำรุงรักษาและซ่อมแซมเครื่องจักรหรืออุปกรณ์
- (5) ค่าใช้จ่ายอื่น ๆ
- (6) ค่าใช้จ่ายอื่น ๆ ในการบริหารและดำเนินกิจการ (ไม่รวมค่าเช่าที่ดิน ดอกเบี้ยจ่าย  
หนี้สูญ ขาดทุนจากการเปลี่ยนแปลงอัตราแลกเปลี่ยน)
- (7) ส่วนเปลี่ยนแปลงของดอกเบี้ยจ่ายและดอกเบี้ยรับ
- (8) ส่วนเปลี่ยนแปลงมูลค่าวัสดุก่อสร้างและอุปกรณ์คงเหลือ



# Appendix A

## Methodology

### 1. Sample Design

A Stratified Random Sampling was adopted for the survey. Each province was constituted a stratum. The sampling units were establishments.

#### 1.1 Stratification

Bangkok and each province were constituted a stratum. There were altogether 77 strata. Each stratum was classified by TSIC (Thailand Standard Industrial Classification: TSIC 2009) at class level into 11 sub-stratum and in each sub-stratum was divided into 5 sizes according to number of persons engaged as follows:

Size of establishment	1	2	3	4	5
Number of persons engaged	1 – 5	6 – 10	11 – 15	16 – 20	> 20

#### 1.2 Selection of Sampling Unit

The sample selection of establishments were done by simple random sampling and performed separately and independently in each sub-stratum and size of establishments. The total samples were 12,971 from 33,099 establishments.

The total number of sample establishments selected for enumeration by region and size of establishment was as follows:

Region	Total	Size of establishment				
		1	2	3	4	5
Bangkok	1,412	328	182	132	107	663
Vicinity	1,316	531	315	162	83	225
Central	2,235	1,061	500	268	98	308
North	2,539	1,398	581	276	94	190
Northeast	3,464	2,081	749	336	109	189
South	2,005	1,177	415	177	64	172
<b>Whole kingdom</b>	<b>12,971</b>	<b>6,576</b>	<b>2,742</b>	<b>1,351</b>	<b>555</b>	<b>1,747</b>

## 2. Method of Estimation

The survey results were presented at provincial level and regional level. At the regional level, the results were presented separately for Bangkok, Vicinity (Samut Prakan, Nonthaburi, Pathum Thani, Nakhon Pathom and Samut Sakhon) and the remaining provinces were classified by region. All the establishments were classified by TSIC at class level and divided into 5 sizes according to number of persons engaged as follows:

Size of establishment	1	2	3	4	5
Number of person engaged	1 – 5	6 – 10	11 – 15	16 – 20	>20

Let,

$$q = 1, 2, 3, 4, n_{ilp} \quad (\text{sample establishment})$$

$$p = 1, 2, 3, 4, 5 \quad (\text{size of establishment})$$

$$l = 1, 2, 3, \dots, 11 \quad (\text{class})$$

$$i = 1, 2, 3, \dots, 77 \quad (\text{province})$$

The estimated total number of characteristic  $X$  of the establishments for the  $p^{\text{th}}$  size,  $l^{\text{th}}$  class,  $i^{\text{th}}$  province was based on the formula:

$$\hat{X}_{ilp} = \sum_{q=1}^{n_{ilp}} w_{ilp} x_{ilpq}$$

where

$x_{ilpq}$  is the value of characteristic  $X$  of the establishments for the  $p^{\text{th}}$  size,  $l^{\text{th}}$  class,  $i^{\text{th}}$  province.

$w_{ilp}$  is the weighting factor of the establishments for the  $p^{\text{th}}$  size,  $l^{\text{th}}$  class,  $i^{\text{th}}$  province. Where

$$w_{ilp} = \frac{N_{ilp}}{n_{ilp}}$$

$N_{ilp}$  is the total number of the establishments for the  $p^{\text{th}}$  size,  $l^{\text{th}}$  class,  $i^{\text{th}}$  province.

$n_{ilp}$  is the total number of the sample establishments for the  $p^{\text{th}}$  size,  $l^{\text{th}}$  class,  $i^{\text{th}}$  province.

### 3. Data Collection

The interviewing method was employed in data collection. The enumerators who are permanent and temporary staff of the National Statistical Office were sent out to interview the owners or the entrepreneurs of manufacturing establishments during June 1 to July 31, 2015.

### 4. Data Processing

The information of establishments in provincial areas was processed at the provincial office with the technical supports from the central office, e.g. preparation of the software programs for data entry and tabulation, and drafting form of the report. Those data were aggregated to regions and the whole kingdom, as well as the detailed information of the establishments was processed at the central office.

### 5. In Round Figures

The summation of each amount may not equal to the total due to rounding.

### 6. Errors of the Data

Data presented in this report might be subject to sampling and non-sampling errors. For instance, errors from the imputation for missing values and non-response, intentional misreporting and errors arising at coding and data entry stages. However, the NSO tried its best to minimize such errors, thus the data should be used with appropriate cautions.

### 7. Data Presentation and Reporting

Results of the operational information of construction establishments are presented into 2 levels of publication.

- 1) Preliminary report of the region and the whole kingdom level.
- 2) Regional and Whole Kingdom level report of consists of 7 volumes, i.e. Bangkok, Vicinity, Central region, Northern region, Northeastern region, Southern region and Whole Kingdom.

## Appendix B

### Definitions

#### Concepts and definitions

##### 1. Construction establishments

Refer to establishments engaged in construction industry which is defined as an economic activity directed to the creation, renovation repair and demolition of buildings, land improvement of engineering nature and other such engineering as roads, bridges and dams etc.

##### 2. Construction establishments

In this survey, construction industry activities are classified according to the Thailand Standard Industrial Classification (TSIC 2009) category F: Construction. The arrangement of TSIC structure are as follows;

**Divisions** are the sub-sections identified by the first two digits code. There are totally 3 divisions ranging from 41 – 43

**Groups** are the sub-divisions and identified by first three digits code. There are totally 8 groups ranging from 410 421 422 429 431 - 433 and 439

**Classes** are the sub-groups and identified by first four digits code. There are totally 11 classes ranging from 4100 4210 4220 4290 4311 4312 4321 4322 4329 4330 and 4390

**Activities** are the single industries activities in the class and identified by fine digits code. There are totally 22 activities ranging from 41001 41002 42101 42102 42201 42202 42901 42909 43110 43120 43210 43221 – 43223 43291 43299 43301 – 43303 43309 43901 and 43909

##### 3. Form of Legal organization

###### Individual proprietor

Refers to a privately-owned establishment or an establishment owned by or organized in the form of partnership, but not registered.

###### Juristic partnership

Refers to an establishment which was legally registered by at least 2 persons who were bound together to form and share their responsibilities in a business.

###### Company limited or public company limited

###### *Company limited*

Refers to an establishment, which was established and legally registered by an initiative group of at least 7 persons.

###### *Public company limited*

Refers to an establishment, which was established and legally registered by an initiative group of at least 15 persons.

###### *Others*

Refers to establishment other than those mentioned earlier.

#### **4. Form of economic organization**

##### **Single unit**

Refers to an establishment which was not a branch of any establishment or which had no branch or subsidiary.

**Head office** is a head quarter establishment, which owned or controlled their branches or subsidiary unit.

##### **Branch or subsidiary**

Refer to an establishment, which was a branch or a subsidiary of another establishment.

#### **5. Persons engaged**

This refers to paid and unpaid workers working at the end of the pay period nearest to December of the year. It also included persons who normally worked in the establishment but were absent during the referred period due to illness or on leave with pay.

##### **Persons engaged are classified as follows,**

###### ***Unpaid workers***

Refer to the owners or business partners who managed or participated in the management of the establishment but received no wages or salaries and persons living in the household of the owners or partners, or any other persons who are working for the establishment at least 20 hours a week without regular pay.

###### ***Laborers***

Refer to skilled and unskilled employees who were directly engaged in construction process and related activities, such as bricklayers, concrete workers, roof tillers, painters etc.

###### ***Professional workers***

Refer to persons who were engaged in research or in applying theories or techniques in construction work, such as architecture, engineer and technician etc.

###### ***Other employees***

Refer to all employees other laborers and professional workers, such as salaried manager and director, office clerks, typists, book keepers and sale agents etc.

##### **Excluded the persons engaged were as follows;**

1) Managers or directors paid solely for their attendance at meeting of the board of director.

2) Persons from other establishment working at this establishment.

3) Persons who were on leave for persons who were on leave for military services or one who had obtained long leave or were on strike.

4) Persons who were employed to work occasionally such as labored etc.

## **6. Remuneration**

### **Wages/salaries**

Refer to all payments paid to the employees during January - December 2013, whether they were paid by monthly, weekly, daily, hourly or piece-work basis.

### **Overtime, bonus, special payment, cost of living allowance and commission**

Refer to all payments paid to employees for an extra work

### **Fringe benefits**

Refer to all payments in addition to wages or salaries paid to employees such as food, beverages, lodgings, rent, medical care, transportation recreational and entertainment services etc. Payments might be in cash or in kind.

### **Employer's contribution to social security**

Refers to all payments made by employers in respect of their employees, to social security schemes for the benefits received by the employees, in respect of absence from work during employment, injury, accident disability, maternity and death. Those contributions are, for example, social security fund, workmen's compensation fund and health insurance etc.

## **7. Purchase of construction materials and components**

Refer to the cost of all types of materials used in construction process e.g. timber, cement, concrete, metal, stone, soil, sand, soil aggregate, asphalt etc., including components such as windows, doors concrete sewer, paint, glass, tiles, escalator, roof streetcar and small equipment. The value should be at envious price.

## **8. Cost of contract and commission work**

Refer to the total amount of money that an establishment has paid to other establishment in advance and/or when the work has been finished during the year 2013.

## **9. Cost of repair and maintenance work done by others**

This covers the total cost of current repair and maintenance services on machinery and other fixed assets of the establishment. Current repair and maintenance services are those required to make good of any breakage or to keep fixed assets in proper working condition, including those of other establishments in the same enterprise.

## **10. Other expenses**

Refer to other expenses in operating construction business, such as bidding, plan, fee etc.

## **11. Value of construction or receipts of construction establishment**

Refer to value of all construction work actually performed in such as work dine for which is a main contractor, work done by subcontractors, and own - labour force work.

## **12. Value of stocks**

This refer to the values of stocks of goods, all materials, parts and components, work in progress value of finished buildings owned by the establishments, regardless of where they were physically located.

*Value of stocks at the beginning of the year* refer to the value of construction materials and components work in progress and value of finished buildings, as of January 1, 2013

*Value of stocks at the end of the year* refer to the value of construction materials and components work in progress and value of finished buildings, as of December 31, 2013

## **13. Change in value of stocks**

Refer to the difference between the value of stocks at the beginning of the year 2013, and at the end of the year 2013, (Value at the beginning of the year - Value at the end)

## **14. Other operating expenses**

Refer to other expenses paid for operating the business. It includes amounts paid for rent on land, rent on building, vehicle, machine and equipment, electricity, were supply, repair and maintenance of computer accessories, accountancy and consulting services, postage, telegram, telephone, interest paid, bad debt, advertising etc.

## **15. Receipts for repair and maintenance work done for others**

This item covers the value, at actual invoice prices of repair, maintenance work rendered to other establishments or to individual customers. Services provided to other establishments within the same enterprises include labour and overhead cost, charges for materials supplied by the establishment in the course of the work.

## **16. Other receipts**

Refers to receipts of establishments other than receipts from running all types of construction business.

## **17. Book value of fixed assets**

Refer to the net value of fixed assets after deducting the accumulated depreciation at the end of the year. Fixed Assets are land, building, machinery and equipment, and vehicles etc. Included are major additions, alternations, and improvements to fixed assets during January - December, 2013 in order to extend their normal life or raise their productivity.

## **18. Gross addition to fixed assets**

This refers to the difference between the sum of the value of new and used fixed assets acquired during the year 2013 and the value of sales of fixed assets.

## 19. Value added

Value added = Value of gross output – Intermediate consumption

*Value of gross output* refers to receipts of establishment in 2013, as follows;

- (1) Receipts from building of complete construction or parts there of ; civil engineering
- (2) Receipts from subcontracted only labour
- (3) Receipts from demolition
- (4) Receipts from site preparation
- (5) Receipts from electrical installation
- (6) Receipts from plumbing, heat and air – conditioning installation
- (7) Receipts from other construction installation
- (8) Receipts from building completion and finishing
- (9) Receipts from other specialized construction activities
- (10) Receipts from land development and land allocated
- (11) Receipts for repair and maintenance work done for others
- (12) Receipts for rent on building, vehicles, machinery and equipment
- (13) Other receipts

*Intermediate consumption* refers to expenses of establishment in 2013, it covers items as follows;

- (1) Purchase of construction materials and components
- (2) Cost of electricity, water supply and fuels
- (3) Cost of contract and commission work
- (4) Cost of repair and maintenance work done by others
- (5) Other expenses
- (6) Other operating expenses (excluding value of rent on land, interest paid, bad debt and losses of currency exchange)
- (7) Change in bad debt and loses
- (8) Change in value of stocks of construction materials and components.



ภาคผนวก ค  
Appendix C

ข้อมูลสถิติที่สำคัญ จำแนกตามประเภทอุตสาหกรรมก่อสร้าง ตามกิจกรรมทางเศรษฐกิจทุกประเภทตามมาตรฐานสากล ฉบับ Revision 3

Principal statistics by category of construction industry according to The International Standard Industrial Classification of All Economic Activities; (ISIC) : Revision 3

ตาราง 1 ข้อมูลสถิติที่สำคัญ จำแนกตามประเภทการก่อสร้าง ภาคกลาง พ.ศ. 2557

Table 1 Principal Statistics by Type of Construction Industry, Central region, 2014

(พันบาท : In Thousand Baht)

รหัส Code	ประเภทการก่อสร้าง	จำนวนสถาน- ประกอบการ Number of establishments	จำนวน คนทำงาน Number of persons engaged	ลูกจ้าง Employees		มูลค่าการก่อสร้าง Value of gross output	ค่าใช้จ่าย ชั้นกลาง Intermediate consumption	มูลค่าเพิ่ม Value added	Type of construction industry
				จำนวน Number	ค่าตอบแทน แรงงาน Remuneration				
	รวม	3,514	74,885	70,911	10,503,090.7	52,427,786.5	34,891,705.7	17,536,080.9	Total
4510	การเตรียมสถานที่ก่อสร้าง	344	2,127	1,716	166,083.2	2,570,621.1	1,713,790.1	856,831.1	Site preparation
4520	การก่อสร้างอาคาร;งานวิศวกรรมโยธา	2,328	63,339	60,678	9,165,715.8	43,170,881.6	28,772,631.3	14,398,250.2	Building of complete constructions or parts thereof; civil engineering
4530	การติดตั้งภายในอาคาร	505	4,718	4,235	515,940.4	4,295,618.1	2,802,128.8	1,493,489.3	Building installation
4540	การสร้างอาคารให้สมบูรณ์	285	1,290	898	79,208.2	372,232.3	241,501.1	130,731.3	Building completion
4550	การให้เช่าเครื่องอุปกรณ์ที่ใช้ในงานก่อสร้าง หรือการรื้อถอน โดยมีผู้ควบคุม	52	3,410	3,384	576,143.1	2,018,433.4	1,361,654.4	656,779.0	Renting of construction or demolition equipment with operator

# ภาคผนวก ง

## การสำรวจอุตสาหกรรมก่อสร้าง

### พ.ศ. 2557

#### วัตถุประสงค์ของการเก็บรวบรวมข้อมูล

ข้อมูลสถิติอุตสาหกรรมก่อสร้างเป็นข้อมูลที่มีความสำคัญต่อการวางแผนพัฒนาเศรษฐกิจของประเทศ และลงทุนของภาคเอกชน สำนักงานสถิติแห่งชาติ ในฐานะเป็นหน่วยงานกลางในการจัดเก็บข้อมูลสถิติต่างๆ เพื่อให้บริการแก่ภาครัฐและเอกชน จึงได้ทำการสำรวจอุตสาหกรรมก่อสร้างขึ้น โดยได้เริ่มจัดทำโครงการสำรวจนี้เป็นครั้งแรกในปี 2542 และกำหนดแผนที่จะทำการสำรวจทุก 5 ปี สำหรับการสำรวจปี 2557 นี้ นับเป็นการสำรวจครั้งที่ 4 โดยจะทำการสอบถามข้อมูลจากผู้ประกอบการก่อสร้างที่สำนักงานฯ ได้เลือกเป็นตัวอย่าง ซึ่งข้อมูลที่ได้จากการสำรวจจะถูกนำไปประมวลผลเป็นสถิติในภาพรวม นำเสนอผลในแต่ละกลุ่มประเภทอุตสาหกรรมก่อสร้าง

การสำรวจครั้งนี้จะประสบผลสำเร็จ หากได้รับความร่วมมือจากท่านผู้ประกอบการที่ถูกสัมภาษณ์หรือตกเป็นตัวอย่าง จึงจะทำให้ได้ข้อมูลสถิติที่มีคุณภาพ เพื่อให้ทุกภาคส่วนที่เกี่ยวข้อง โดยเฉพาะภาครัฐและเอกชนนำไปใช้ประโยชน์ในการวางแผนพัฒนาในภาคอุตสาหกรรมก่อสร้างของประเทศ ตลอดจนการสร้างงานให้ภาคประชาชนโดยรวมต่อไป

#### การนำข้อมูลไปใช้ประโยชน์

**ภาครัฐ :** ใช้ในการวางแผนพัฒนาอุตสาหกรรมก่อสร้างของประเทศในเรื่องต่างๆ เช่น กำหนดนโยบาย ออกกฎหมาย ข้อบังคับ และมาตรการต่างๆ เพื่อวางผังเมือง และกำหนดทิศทางการก่อสร้าง การจัดวางโครงสร้างพื้นฐานด้านสาธารณูปโภคต่างๆ และการสร้างงาน รวมทั้งการพัฒนาระบบฐานข้อมูลและเครื่องชี้วัด เพื่อวางแผนและเตือนภัยทางเศรษฐกิจและสังคม ตลอดจนส่งเสริมภาคเอกชนและประชาชนในการพัฒนาอุตสาหกรรมก่อสร้าง

**ภาคเอกชน :** ผู้ประกอบการและผู้ผลิตวัสดุ/อุปกรณ์ต่างๆ ในการก่อสร้าง มีข้อมูลในการวิเคราะห์ภาวะการณ์ก่อสร้าง เพื่อใช้ในการวางแผนธุรกิจ การตัดสินใจ ลงทุน การขยาย/ชะลอกิจการในการผลิตที่เกี่ยวข้อง ตลอดจนการวางแผนการจ้างงานในการประกอบธุรกิจ และแนวทางการขอรับการสนับสนุนส่งเสริมจากภาครัฐ

**ภาคประชาชน :** มีโอกาสได้รับการจ้างงาน สร้างรายได้ และส่งเสริมการพัฒนาฝีมือแรงงาน เพื่อให้อุตสาหกรรมก่อสร้างของประเทศมีประสิทธิภาพและศักยภาพในการแข่งขันต่อไป

#### โปรดให้ความร่วมมือในการให้ข้อมูลกับการสำรวจและสำมะโนของสำนักงานสถิติแห่งชาติ

ความร่วมมือจากผู้ประกอบการทุกท่านที่ได้เสียสละเวลาอันมีค่าบอกเล่าถึงข้อมูลที่ต้องการเป็นจริงก็เปรียบได้กับเข็มทิศชี้ทางการกำหนดนโยบายและการดำเนินงานของภาครัฐ และเอกชนไทยให้ย่างก้าวสู่ความสำเร็จได้อย่างไม่ผิดทิศทาง

ในโอกาสนี้ สำนักงานสถิติแห่งชาติ ใคร่ขอแสดงความขอบคุณในการร่วมมือของท่านด้วยดีมา ณ ที่นี้ด้วย

มั่นใจในสำนักงานสถิติแห่งชาติ รัฐและราษฎร์จะก้าวไปอย่างมั่นคง

ชื่อพนักงานสัมภาษณ์

ที่อยู่

หมายเลขโทรศัพท์

## การรักษาความลับของผู้ให้ข้อมูล/ตอบแบบสอบถาม

### ☆ การรักษาความลับข้อมูลของผู้ตอบแบบสอบถาม

สำนักงานสถิติแห่งชาติ ขอยืนยันให้ท่านมั่นใจในการเก็บรักษาความลับของข้อมูลที่ท่านให้มา ซึ่งเป็นข้อมูลส่วนบุคคลหรือข้อมูลรายการกิจการ โดยสำนักงานสถิติแห่งชาติจะนำมาประมวลเป็นค่าสถิติต่างๆ เช่น ค่าเฉลี่ย ร้อยละ เพื่อเผยแพร่ในภาพรวมเท่านั้น โดยจะไม่เปิดเผยข้อมูลรายการกิจการที่จะทำให้ทราบได้ว่าเป็นสถานประกอบการใด โดยเด็ดขาด ซึ่งท่านผู้ให้ข้อมูลจะได้รับความคุ้มครองตามพระราชบัญญัติสถิติ พ.ศ. 2550

**มาตรา 15** บรรดาข้อมูลเฉพาะบุคคล หรือเฉพาะรายที่ได้มาตามพระราชบัญญัตินี้ ต้องถือเป็นความลับ โดยเคร่งครัดห้ามมิให้ผู้ซึ่งปฏิบัติหน้าที่ตามพระราชบัญญัตินี้หรือผู้มีหน้าที่เก็บรักษาเปิดเผยข้อมูลนั้นแก่บุคคลใดซึ่งไม่มีหน้าที่ตามพระราชบัญญัตินี้ เว้นแต่

(1) เป็นการเปิดเผย เพื่อประโยชน์แก่การสอบสวนหรือการพิจารณาคดีที่ต้องหาว่ากระทำความผิดตามพระราชบัญญัตินี้

(2) เป็นการเปิดเผยต่อหน่วยงาน เพื่อใช้ประโยชน์ในการจัดทำสถิติ วิเคราะห์หรือวิจัย ทั้งนี้เท่าที่ไม่ก่อให้เกิดความเสียหายแก่เจ้าของข้อมูล และต้องไม่ระบุหรือเปิดเผยถึงเจ้าของข้อมูล

**มาตรา 16** ภายใต้บังคับมาตรา 14 และมาตรา 15 ผู้ซึ่งปฏิบัติหน้าที่ในหน่วยงานหรือสำนักงานสถิติแห่งชาติต้องไม่นำบรรดาข้อมูลเฉพาะบุคคลหรือเฉพาะรายที่เจ้าของข้อมูลได้ให้ไว้หรือกรอกแบบสอบถามไปใช้ในกิจการอื่นนอกเหนือจากการจัดทำสถิติวิเคราะห์หรือวิจัย

### ☆ การให้ข้อมูล/ตอบแบบสอบถาม

**มาตรา 18** ผู้ใดไม่ให้ข้อมูล หรือไม่กรอกแบบสอบถามตามวิธีการที่กำหนดในประกาศตามมาตรา 10 หรือ ไม่ส่งคืนแบบสอบถามที่ได้กรอกรายการแล้วแก่พนักงานเจ้าหน้าที่ หรือหน่วยงานภายในระยะเวลาที่กำหนดในประกาศ ตามมาตรา 10 (4) หรือไม่ให้ความสะดวกแก่พนักงานเจ้าหน้าที่ในการปฏิบัติหน้าที่ตามมาตรา 12 ต้องระวางโทษปรับไม่เกินสามพันบาท

**มาตรา 19** ผู้ใดซึ่งมีหน้าที่ให้ข้อมูลตามมาตรา 11 แต่จงใจให้ข้อมูลเป็นเท็จต้องระวางโทษจำคุกไม่เกินสามเดือน หรือปรับไม่เกินห้าพันบาท หรือทั้งจำทั้งปรับ

**มาตรา 20** ผู้ใดฝ่าฝืนมาตรา 15 หรือมาตรา 16 ต้องระวางโทษจำคุกไม่เกินหนึ่งปี หรือปรับไม่เกินสองหมื่นบาท หรือทั้งจำทั้งปรับ

สำนักงานสถิติแห่งชาติ หวังเป็นอย่างยิ่งว่าจะได้รับความร่วมมือจากผู้ประกอบการทุกท่านในการให้ข้อมูลที่ถูกต้องเพื่อให้ประเทศมีข้อมูลสถิติที่เป็นจริง ในการกำหนดนโยบาย การวางแผน และการส่งเสริมการค้าเนื้องานทั้งภาครัฐและเอกชน ซึ่งจะส่งผลให้ธุรกิจรุ่งเรือง เศรษฐกิจชาติก้าวไกล

## “มั่นใจข้อมูลไม่รั่วไหล ไม่เกี่ยวพันข้อกฎหมาย ไม่โยงใยเรื่องภาษี”

☆ กรุงเทพมหานคร สอบถามได้ที่  
สำนักบริหารจัดการเก็บข้อมูลสถิติ  
โทร.0 2143 1313 – 18

☆ ต่างจังหวัด สอบถามได้ที่  
สำนักงานสถิติจังหวัดทั่วประเทศ



สำนักงานสถิติแห่งชาติ

กระทรวงเทคโนโลยีสารสนเทศและการสื่อสาร

[www.nso.go.th](http://www.nso.go.th)



## ตอนที่ 1 ข้อมูลทั่วไปของสถานประกอบการ

<b>ข้อ 1</b>	<b>รูปแบบการจัดตั้งตามกฎหมาย</b> (วงกลมรอบตัวเลขเพียงข้อเดียว)	Rec.01	A01
<div style="display: flex; justify-content: space-between;"> <span>ส่วนบุคคล ห้างหุ้นส่วนสามัญที่ไม่เป็นนิติบุคคล ..... 1</span> </div> <div style="display: flex; justify-content: space-between;"> <span>ห้างหุ้นส่วนสามัญนิติบุคคล ห้างหุ้นส่วนจำกัด ..... 2</span> </div> <div style="display: flex; justify-content: space-between;"> <span>บริษัทจำกัด บริษัทจำกัด (มหาชน) ..... 3</span> </div> <div style="display: flex; justify-content: space-between;"> <span>ส่วนราชการ รัฐวิสาหกิจ ..... 4</span> </div> <div style="display: flex; justify-content: space-between;"> <span>สหกรณ์ ..... 5</span> </div> <div style="display: flex; justify-content: space-between;"> <span>การจัดตั้งในรูปแบบอื่นๆ (ระบุ) ..... 6</span> </div> <div style="text-align: right; margin-top: 10px;">           ถ้าวางกลม ② หรือ ③ ให้บันทึก ↓         </div> <div style="margin-top: 10px;"> <ul style="list-style-type: none"> <li>เลขทะเบียนนิติบุคคล 13 หลัก <span style="float: right; border: 1px solid black; padding: 2px 5px;">A02</span></li> </ul> </div>			
<b>ข้อ 2</b>	<b>รูปแบบการจัดตั้งทางเศรษฐกิจ</b> (วงกลมรอบตัวเลขเพียงข้อเดียว)		A03
<div style="display: flex; justify-content: space-between;"> <span>สำนักงานแห่งเดียว ..... 1</span> </div> <div style="display: flex; justify-content: space-between;"> <span>(ไม่มีสาขาและไม่เป็นสาขาของสถานประกอบการอื่น)</span> </div> <div style="display: flex; justify-content: space-between;"> <span>สำนักงานใหญ่ ..... 2</span> </div> <div style="display: flex; justify-content: space-between;"> <span>(เป็นเจ้าของหรือควบคุมกิจการของสถานประกอบการที่เป็นสาขา)</span> </div> <div style="display: flex; justify-content: space-between;"> <span>สำนักงานสาขา ..... 3</span> </div> <div style="display: flex; justify-content: space-between;"> <span>(เป็นสาขาของสถานประกอบการอื่นที่เป็นสำนักงานใหญ่)</span> </div> <div style="text-align: right; margin-top: 10px;">           ถ้าวางกลม ③ ให้บันทึก ↓         </div> <div style="border: 1px solid black; padding: 10px; margin-top: 10px;"> <p style="text-align: center;"><b>ชื่อและที่ตั้งของสำนักงานใหญ่</b></p> <p>ชื่อสำนักงานใหญ่ .....</p> <p>สถานที่ตั้ง .....</p> <p>.....</p> <p>.....</p> </div>			
<b>ข้อ 3</b>	<b>ลักษณะการดำเนินการ</b> (วงกลมรอบตัวเลขได้มากกว่า 1 ข้อ)		A04
<div style="display: flex; justify-content: space-between;"> <span>รับงานและดำเนินการเองทั้งหมด ..... 1</span> </div> <div style="display: flex; justify-content: space-between;"> <span>จ้างเหมาหรือให้ผู้อื่นช่วยดำเนินการบางส่วน ..... 2</span> </div> <div style="display: flex; justify-content: space-between;"> <span>รับช่วงงานจากผู้รับเหมาอื่น ..... 3</span> </div> <div style="display: flex; justify-content: space-between;"> <span>รับเหมาเฉพาะค่าแรงงาน ..... 4</span> </div>			
<b>ข้อ 4</b>	<b>ระยะเวลาในการดำเนินการของสถานประกอบการ</b>	A05	ปี
<p>(บันทึกจำนวนปีตั้งแต่เริ่มดำเนินการ กรณีมีเศษของปีให้ปัดขึ้นเป็นอีกหนึ่งปี ถ้ามีการเปลี่ยนแปลงประเภทของการก่อสร้าง ให้บันทึกจำนวนปีตั้งแต่ทำการก่อสร้างตามประเภทที่ระบุไว้ในข้อ 3 หน้าปก)</p> <p><b>ระยะเวลาที่ดำเนินการก่อสร้างในปี 2556</b></p>			
<b>จำนวนวันที่ดำเนินการในรอบปี</b>		A06	วัน

ข้อ 5	ทุนจดทะเบียนที่ชำระแล้ว	<table border="1"> <tr> <td></td><td></td><td></td><td></td><td></td><td></td><td></td><td></td><td></td><td></td><td></td><td></td><td></td><td></td><td></td><td></td><td></td><td></td> </tr> </table>																			A07	บาท
(บันทึกจำนวนเงินทุนจดทะเบียนเป็นจำนวนเงินบาท ในช่อง <input type="checkbox"/> ถ้าไม่มีเงินทุนจดทะเบียนให้ขีด “-”)																						
ข้อ 6	วงเงินรับเหมาก่อสร้างต่อปี	<table border="1"> <tr> <td></td><td></td><td></td><td></td><td></td><td></td><td></td><td></td><td></td><td></td><td></td><td></td><td></td><td></td><td></td><td></td><td></td><td></td> </tr> </table>																			A08	บาท
(บันทึกจำนวนวงเงินรับเหมาก่อสร้างต่อปีโดยประมาณเป็นจำนวนเงินบาท ในช่อง <input type="checkbox"/> )																						
ข้อ 7	ต่างประเทศร่วมลงทุนหรือถือหุ้น (วงกลมรอบตัวเลขเพียงข้อเดียว)			A09																		
<p>ไม่มี ..... 1</p> <p>มี ..... 2</p>																						
ถ้าวงกลม ② โปรดระบุสัดส่วนของผู้ร่วมลงทุนหรือถือหุ้น ↓ (วงกลมรอบตัวเลขเพียงข้อเดียว)				A10																		
<p>น้อยกว่า 10% ..... 1</p> <p>10 – 50% ..... 2</p> <p>มากกว่า 50% ..... 3</p>																						
ข้อ 8	การใช้วัสดุก่อสร้างหรืออุปกรณ์ที่มาจากต่างประเทศ (วงกลมรอบตัวเลขเพียงข้อเดียว)			A11																		
<p>ไม่มี ..... 1</p> <p>มี ..... 2</p>																						
ถ้าวงกลม ② ให้บันทึก ↓																						
ใช้วัสดุก่อสร้างหรืออุปกรณ์ ประมาณร้อยละ		<table border="1"> <tr> <td></td><td></td><td></td><td></td><td></td><td></td> </tr> <tr> <td></td><td></td><td></td><td></td><td></td><td>A12</td> </tr> </table>												A12	ของค่าวัสดุหรืออุปกรณ์ทั้งสิ้น							
					A12																	
ข้อ 9	การรับงานจากหน่วยงานของรัฐ (วงกลมรอบตัวเลขเพียงข้อเดียว)			A13																		
<p>ไม่มี ..... 1</p> <p>มี ..... 2</p>																						
ถ้าวงกลม ② ให้บันทึก ↓																						
รับงานจากหน่วยงานของรัฐ ประมาณร้อยละ		<table border="1"> <tr> <td></td><td></td><td></td><td></td><td></td><td></td> </tr> <tr> <td></td><td></td><td></td><td></td><td></td><td>A14</td> </tr> </table>												A14	ของมูลค่าการก่อสร้างในปี 2556							
					A14																	
ความล่าช้าในการเบิกจ่ายในแต่ละงวดจากรัฐ		<table border="1"> <tr> <td></td><td></td><td></td><td></td><td></td><td></td> </tr> <tr> <td></td><td></td><td></td><td></td><td></td><td>A15</td> </tr> </table>												A15	เดือน							
					A15																	
(บันทึกจำนวนเดือนที่ล่าช้าในช่อง <input type="checkbox"/> ถ้าไม่ล่าช้าให้บันทึก “-”)																						

## คำอธิบายศัพท์ตอนที่ 2 คนทำงานและค่าตอบแทนแรงงาน

### ข้อ 10 คนทำงาน

คนทำงานโดยไม่ได้รับค่าจ้าง หรือเงินเดือน

หมายถึง เจ้าของกิจการหรือหุ้นส่วนที่ทำงานให้สถานประกอบการ โดยไม่ได้รับค่าจ้างหรือเงินเดือน (ถ้าได้รับค่าจ้างหรือเงินเดือน ให้นับเป็นลูกจ้าง) หรือผู้ที่อาศัยอยู่ในครัวเรือนของเจ้าของกิจการหรือหุ้นส่วนหรือบุคคลอื่น ที่ทำงานให้กับสถานประกอบการอย่างน้อยสัปดาห์ละ 20 ชั่วโมง โดยไม่ได้รับค่าจ้างหรือเงินเดือนเป็นประจำ (ถ้าได้รับค่าจ้างหรือเงินเดือนให้นับเป็นลูกจ้าง)

### คนงานก่อสร้าง

หมายถึง ลูกจ้างที่มีฝีมือและไม่มีฝีมือที่ทำงานเกี่ยวข้องโดยตรงกับการก่อสร้าง รื้อถอน หรือทำลายสิ่งก่อสร้าง เช่น ช่างก่ออิฐ ฉาบปูน ปูพื้น มุงหลังคา ทาสี ติดตั้งกระจก และผู้ใช้แรงงาน เช่น คนหิน ปูน ทนาย การเคลื่อนหรือปรับพื้นดิน และรื้อถอน หรือทำลายสิ่งก่อสร้าง เป็นต้น

### ผู้ประกอบการวิชาชีพเฉพาะ

หมายถึง ผู้ที่ทำงานเกี่ยวกับการวิจัย ประยุกต์ความรู้ทางทฤษฎีและเทคนิค มาใช้ในงานก่อสร้าง เช่น สถาปนิก วิศวกร ช่างเทคนิค เป็นต้น

### ลูกจ้างอื่นๆ

หมายถึง ลูกจ้างทั้งหมดนอกเหนือจากคนงานก่อสร้าง และผู้ประกอบการวิชาชีพเฉพาะ เช่น ผู้จัดการ ผู้อำนวยการ และกรรมการบริหารที่ได้รับค่าจ้างหรือเงินเดือน ผู้ปฏิบัติงานในสำนักงาน เสมียน พนักงาน พนักงานพิมพ์ดีด พนักงานบัญชี และพนักงานขาย เป็นต้น

### ข้อ 12 ค่าตอบแทนแรงงาน

#### ค่าจ้างหรือเงินเดือน

หมายถึง เงินที่นายจ้างหรือสถานประกอบการจ่ายให้ลูกจ้างในระหว่างเดือนมกราคม – ธันวาคม 2556 ตามข้อตกลงการจ้างแรงงาน โดยอาจจ่ายตามเงื่อนไขของระยะเวลา หรือจ่ายตามปริมาณงาน

#### ค่าล่วงเวลา โบนัส เงินรางวัลพิเศษ เงินเพิ่มค่าครองชีพ ค่านายหน้า

หมายถึง เงินนอกเหนือจากค่าจ้าง หรือเงินเดือน ที่สถานประกอบการจ่ายให้แก่ลูกจ้างเป็นค่าตอบแทนในการทำงาน

#### สวัสดิการและผลประโยชน์ตอบแทนอื่นๆ

หมายถึง ผลประโยชน์ตอบแทนแรงงานที่นายจ้างหรือสถานประกอบการจ่ายหรือบริการให้แก่ลูกจ้าง ได้แก่ ค่าตอบแทนแรงงานที่จ่ายเป็นสิ่งของและสวัสดิการที่นายจ้างจัดหาหรือบริการลูกจ้าง เช่น อาหาร เครื่องดื่ม บ้านพักคนงาน ค่าเช่าบ้าน ค่าซ่อมแซมที่อยู่อาศัย ค่ารักษาพยาบาล บริการดูแลบุตร พาหนะรับส่งมาทำงาน บันเทิงหรือสันทนาการต่างๆ ที่จัดให้ลูกจ้าง เป็นต้น ทั้งนี้ไม่รวมเสื้อผ้า เครื่องแบบที่ใช้เฉพาะในการปฏิบัติงาน (ค่าเสื้อผ้า เครื่องแบบที่ใช้เฉพาะในการปฏิบัติงาน ใ้บันทึกกรมไว้ในข้อ 16)

#### เงินที่สถานประกอบการจ่ายสมทบเข้ากองทุนเพื่อการประกันสังคม ฯลฯ

หมายถึง เงินที่สถานประกอบการจ่ายสมทบเข้ากองทุนเพื่อการประกันสังคมของทั้งรัฐบาลและเอกชน เพื่อมิให้ลูกจ้างได้รับความเดือดร้อนเมื่อต้องขาดรายได้ไปบางส่วนหรือทั้งหมด อันเนื่องมาจากการเจ็บป่วยหรือประสบอันตรายทั้งในและนอกเวลาทำงาน การคลอดบุตร ทูพพลภาพ การว่างงาน ชราภาพ และเสียชีวิต เงินดังกล่าวได้แก่ เงินสมทบกองทุนประกันสังคม กองทุนเงินทดแทน กองทุนสำรองเลี้ยงชีพ เป็นต้น

## ตอนที่ 2 คนทำงานและค่าตอบแทนแรงงาน

<b>ข้อ 10</b>	<b>จำนวนคนทำงานเฉลี่ยของสถานประกอบการในปี 2556</b> <b>สำหรับลูกจ้างให้รับทั้งลูกจ้างประจำและลูกจ้างชั่วคราว</b>													
	1. คนทำงานโดยไม่ได้รับค่าจ้าง หรือเงินเดือน 2. คนงานก่อสร้าง 3. ผู้ประกอบวิชาชีพเฉพาะ 4. ลูกจ้างอื่นๆ  รวม (รายการ 1 + 2 + 3 + 4)	<table border="1" style="width: 100%; border-collapse: collapse;"> <thead> <tr> <th style="width: 50%;">ชาย</th> <th style="width: 50%;">หญิง</th> </tr> </thead> <tbody> <tr> <td style="text-align: center;">B01</td> <td style="text-align: center;">B06</td> </tr> <tr> <td style="text-align: center;">B02</td> <td style="text-align: center;">B07</td> </tr> <tr> <td style="text-align: center;">B03</td> <td style="text-align: center;">B08</td> </tr> <tr> <td style="text-align: center;">B04</td> <td style="text-align: center;">B09</td> </tr> <tr> <td style="text-align: center;">B05</td> <td style="text-align: center;">B10</td> </tr> </tbody> </table>	ชาย	หญิง	B01	B06	B02	B07	B03	B08	B04	B09	B05	B10
ชาย	หญิง													
B01	B06													
B02	B07													
B03	B08													
B04	B09													
B05	B10													

<b>ข้อ 11</b>	<b>ชั่วโมงทำงานโดยเฉลี่ยของลูกจ้างทุกประเภทของสถานประกอบการในปี 2556</b>																					
	1. คนทำงานโดยไม่ได้รับค่าจ้าง หรือเงินเดือน 2. คนงานก่อสร้าง 3. ผู้ประกอบวิชาชีพเฉพาะ 4. ลูกจ้างอื่นๆ	<table border="1" style="width: 100%; border-collapse: collapse;"> <thead> <tr> <th style="width: 30%;">จำนวนวันทำงาน ต่อสัปดาห์ (วัน)</th> <th style="width: 30%;">จำนวนชั่วโมงทำงาน เฉลี่ยต่อวัน (เฉลี่ยทุกกะ) (ชั่วโมง)</th> <th style="width: 10%;"></th> <th style="width: 10%;"></th> </tr> </thead> <tbody> <tr> <td></td> <td></td> <td style="text-align: center;">B11</td> <td style="text-align: center;">B12</td> </tr> <tr> <td></td> <td></td> <td style="text-align: center;">B13</td> <td style="text-align: center;">B14</td> </tr> <tr> <td></td> <td></td> <td style="text-align: center;">B15</td> <td style="text-align: center;">B16</td> </tr> <tr> <td></td> <td></td> <td style="text-align: center;">B17</td> <td style="text-align: center;">B18</td> </tr> </tbody> </table>	จำนวนวันทำงาน ต่อสัปดาห์ (วัน)	จำนวนชั่วโมงทำงาน เฉลี่ยต่อวัน (เฉลี่ยทุกกะ) (ชั่วโมง)					B11	B12			B13	B14			B15	B16			B17	B18
จำนวนวันทำงาน ต่อสัปดาห์ (วัน)	จำนวนชั่วโมงทำงาน เฉลี่ยต่อวัน (เฉลี่ยทุกกะ) (ชั่วโมง)																					
		B11	B12																			
		B13	B14																			
		B15	B16																			
		B17	B18																			

<b>ข้อ 12</b>	<b>ค่าตอบแทนแรงงานที่จ่ายให้ลูกจ้างทุกแผนกตลอดปี 2556 ตามรายการต่อไปนี้</b>																																																																									
	1. ค่าจ้าง เงินเดือน 2. ค่าล่วงเวลา โบนัส เงินรางวัลพิเศษ เงินเพิ่มค่าครองชีพ ค่านายหน้า 3. ค่าสวัสดิการและผลประโยชน์ตอบแทนอื่นๆ <ul style="list-style-type: none"> <li>• ค่ารักษาพยาบาล</li> <li>• อื่นๆ เช่น ค่าอาหาร พาหนะ</li> </ul> 4. เงินที่สถานประกอบการจ่ายสมทบเข้า กองทุนเพื่อการประกันสังคม ฯลฯ รวม (รายการ 1 + 2 + 3 + 4)	<table border="1" style="width: 100%; border-collapse: collapse;"> <thead> <tr> <th colspan="4" style="text-align: center;">คนงานก่อสร้าง</th> <th colspan="4" style="text-align: center;">ผู้ประกอบวิชาชีพเฉพาะ/ลูกจ้างอื่นๆ</th> </tr> <tr> <th style="text-align: center;">พันล้าน</th> <th style="text-align: center;">ล้าน</th> <th style="text-align: center;">พัน</th> <th style="text-align: center;">(บาท)</th> <th style="text-align: center;">พันล้าน</th> <th style="text-align: center;">ล้าน</th> <th style="text-align: center;">พัน</th> <th style="text-align: center;">(บาท)</th> </tr> </thead> <tbody> <tr> <td style="text-align: center;">B19</td> <td></td> <td></td> <td></td> <td style="text-align: center;">B24</td> <td></td> <td></td> <td></td> </tr> <tr> <td style="text-align: center;">B20</td> <td></td> <td></td> <td></td> <td style="text-align: center;">B25</td> <td></td> <td></td> <td></td> </tr> <tr> <td style="text-align: center;">B21</td> <td></td> <td></td> <td></td> <td style="text-align: center;">B26</td> <td></td> <td></td> <td></td> </tr> <tr> <td style="text-align: center;">B211</td> <td></td> <td></td> <td></td> <td style="text-align: center;">B261</td> <td></td> <td></td> <td></td> </tr> <tr> <td style="text-align: center;">B212</td> <td></td> <td></td> <td></td> <td style="text-align: center;">B262</td> <td></td> <td></td> <td></td> </tr> <tr> <td style="text-align: center;">B22</td> <td></td> <td></td> <td></td> <td style="text-align: center;">B27</td> <td></td> <td></td> <td></td> </tr> <tr> <td style="text-align: center;">B23</td> <td></td> <td></td> <td></td> <td style="text-align: center;">B28</td> <td></td> <td></td> <td></td> </tr> </tbody> </table>	คนงานก่อสร้าง				ผู้ประกอบวิชาชีพเฉพาะ/ลูกจ้างอื่นๆ				พันล้าน	ล้าน	พัน	(บาท)	พันล้าน	ล้าน	พัน	(บาท)	B19				B24				B20				B25				B21				B26				B211				B261				B212				B262				B22				B27				B23				B28			
คนงานก่อสร้าง				ผู้ประกอบวิชาชีพเฉพาะ/ลูกจ้างอื่นๆ																																																																						
พันล้าน	ล้าน	พัน	(บาท)	พันล้าน	ล้าน	พัน	(บาท)																																																																			
B19				B24																																																																						
B20				B25																																																																						
B21				B26																																																																						
B211				B261																																																																						
B212				B262																																																																						
B22				B27																																																																						
B23				B28																																																																						





**ตอนที่ 4 ผลผลิตและรายรับของสถานประกอบการ**

**ข้อ 16**    **มูลค่าการก่อสร้างที่เป็นอาคาร และสิ่งก่อสร้างที่ไม่ใช่อาคารของสถานประกอบการในปี 2556**

บันทึกประเภทของสิ่งก่อสร้าง พื้นที่ก่อสร้าง และมูลค่าของสิ่งก่อสร้าง มูลค่าของสิ่งก่อสร้างดังกล่าว หมายถึง รายการดังต่อไปนี้

1. มูลค่าสิ่งก่อสร้างที่สถานประกอบการแห่งนี้ รับเหมาก่อสร้างดำเนินการเอง
2. มูลค่าสิ่งก่อสร้างที่สถานประกอบการแห่งนี้ จ้างเหมาหรือให้ผู้อื่นช่วยดำเนินการบางส่วน
3. มูลค่าสิ่งก่อสร้างที่สถานประกอบการแห่งนี้ รับเหมาช่วงงานก่อสร้างจากผู้ประกอบการอื่น (ไม่รวมรับเหมาค่าแรงงานอย่างเดียว)

ประเภทของสิ่งก่อสร้าง	พื้นที่และมูลค่าก่อสร้างทั้งโครงการ									พื้นที่และมูลค่าก่อสร้างในปี 2556								
	พื้นที่ก่อสร้าง			ระยะเวลา การก่อสร้าง			มูลค่า			พื้นที่ก่อสร้าง			มูลค่า					
	(ตรม.)			(เดือน)			ล้าน    พัน (หน่วยพันบาท)			(ตรม.)			ล้าน    พัน (หน่วยพันบาท)					
<b>1. สิ่งก่อสร้างที่เป็นอาคาร</b>																		
1.1 อาคารที่อยู่อาศัย เช่น บ้าน คอนโดมีเนียม ฯลฯ	D01			D04			D07			D11			D14					
1.2 อาคารที่ไม่ใช่ที่อยู่อาศัย เช่น โรงพยาบาล ฯลฯ	D02			D05			D08			D12			D15					
<b>2. สิ่งก่อสร้างที่ไม่ใช่อาคาร เช่น ถนน เขื่อน สะพาน</b>	D03			D06			D09			D13			D16					
ท่อ/รางระบายน้ำ สนามบิน ท่าเรือ เป็นต้น																		
<b>รวม (รายการ 1 + 2)</b>							D10						D17					

**ข้อ 17**    **รายรับของสถานประกอบการในปี 2556**

	พันล้าน	ล้าน	พัน	(บาท)			พันล้าน	ล้าน	พัน	(บาท)	
	▼	▼	▼	▼			▼	▼	▼	▼	
1. รายรับจากการรับเหมาเฉพาะค่าแรงงาน					D18	9. รายรับจากการพัฒนาที่ดินและการจัดสรรแบ่งขายที่ดิน					D26
2. รายรับจากการรื้อถอน					D19	10. รายรับจากการให้บริการบำรุงรักษา ซ่อมแซม					D27
3. รายรับจากการเตรียมสถานที่ก่อสร้าง					D20	เครื่องจักร เครื่องใช้ เครื่องมือ					
4. รายรับจากการติดตั้งระบบไฟฟ้า					D21	11. รายรับจากการให้เช่าที่ดิน					D28
5. รายรับจากการติดตั้งระบบประปา ระบบทำความร้อน และระบบระบายอากาศ					D22	12. รายรับจากการให้เช่าอาคาร อาคารพร้อมที่ดิน					D29
6. รายรับจากการติดตั้งสิ่งก่อสร้างอื่นๆ เช่น ฉนวน ลีฟต์ บันไดเลื่อน รางน้ำ กั้นสาด ฯลฯ					D23	ยานพาหนะ เครื่องจักร ฯลฯ					
7. รายรับจากการสร้างอาคารให้สมบูรณ์					D24	13. เงินปันผลรับ					D30
8. รายรับจากกิจกรรมก่อสร้างเฉพาะงานอื่นๆ เช่น การตอกเสาเข็ม ก่ออิฐ ก่อหิน การมุงหลังคา ฯลฯ					D25	14. ดอกเบี้ยรับ					D31
						15. กำไรจากการเปลี่ยนแปลงอัตราแลกเปลี่ยน					D32
						16. รายรับอื่นๆ (ระบุ).....					D33
						<b>รวม (รายการ 1 + 2 + ... + 16)</b>					D34

ข้อ 18				มีการรับงานหรือการดำเนินการก่อสร้างในต่างประเทศหรือไม่ (วงกลมรอบตัวเลขเพียงข้อเดียว)							D35					
ไม่มี .....				1												
มี .....				2												
ถ้าวงกลม ② ให้บันทึก ↓						D36		ของมูลค่าการก่อสร้างในปี 2556								
มีรับงานจากต่างประเทศ ประมาณร้อยละ																
สำหรับการดำเนินการก่อสร้างในต่างประเทศนั้น มีการบริหาร/จัดการโครงการก่อสร้างอย่างไร																
18.1 ผ่านสาขาในต่างประเทศ หรือ Local site office ประมาณร้อยละ						D37		ของมูลค่าการก่อสร้างในต่างประเทศ								
ให้ระบุประเทศ และมูลค่าสินทรัพย์สุทธิของสาขาที่มีการบริหาร/จัดการโครงการก่อสร้างทุกประเทศ																
ประเทศ							มูลค่าสินทรัพย์สุทธิของสาขา ณ สิ้นปี 2556									
							ล้านล้าน		พันล้าน		ล้าน		พัน		(บาท)	
						D38								D43		
						D39								D44		
						D40								D45		
						D41								D46		
						D42								D47		
18.2 บริหาร/จัดการโครงการจากสำนักงานในประเทศโดยตรง ประมาณร้อยละ						D48		ของมูลค่าการก่อสร้างในต่างประเทศ								
ให้ระบุรายละเอียดดังต่อไปนี้																
รับงานโครงการก่อสร้างจากประเทศ		ระยะเวลาของโครงการก่อสร้าง (เดือน)		มูลค่าการก่อสร้างในปี 2556					มูลค่าสินค้า/บริการ ที่ซื้อในต่างประเทศในปี 2556 เพื่อใช้ในโครงการก่อสร้าง							
				พันล้าน		ล้าน		พัน		พันล้าน		ล้าน		พัน		(บาท)
<b>ตัวอย่าง : ลาว</b>		<b>ม.ค. - ธ.ค. 56</b>		<b>25,000,000</b>					<b>1,800,000</b>							
<b>4 1 8</b>	D00	<b>1 2</b>	D00		<b>2</b>	<b>5</b>	<b>0</b>	<b>0</b>	<b>0</b>	<b>0</b>	<b>0</b>	<b>0</b>	<b>0</b>	<b>0</b>	<b>0</b>	D00
<b>ตัวอย่าง : เมียนมาร์</b>		<b>ส.ค. 56 - มี.ค. 57</b>		<b>10,000,000</b>					<b>500,000</b>							
<b>1 0 4</b>	D00	<b>0 8</b>	D00		<b>1</b>	<b>0</b>	<b>0</b>	<b>0</b>	<b>0</b>	<b>0</b>	<b>0</b>	<b>0</b>	<b>0</b>	<b>0</b>	<b>0</b>	D00
		D49														D59
		D50														D60
		D51														D61
		D52														D62
		D53														D63

**ตอนที่ 5 สินทรัพย์ถาวรของสถานประกอบการ**

ข้อ 19	มูลค่าตามบัญชีของสินทรัพย์ถาวรในปี 2556	ต้นงวด หรือ 1 ม.ค. 56				ปลายงวด หรือ 31 ธ.ค. 56				E01	E10
		พันล้าน	ล้าน	พัน	(บาท)	พันล้าน	ล้าน	พัน	(บาท)		
	1. ที่ดิน									E01	E10
	2. อาคารและสิ่งก่อสร้าง									E02	E11
	3. เครื่องจักร									E03	E12
	4. ยานพาหนะ									E04	E13
	5. เครื่องใช้สำนักงาน									E05	E14
	6. เครื่องมืออื่นๆ									E06	E15
	7. ซอฟต์แวร์									E07	E16
	8. สินทรัพย์ถาวรอื่นๆ									E08	E17
	เช่น ลิขสิทธิ์ สิทธิบัตร (ระบุ) .....										
	รวม (รายการ 1 + 2 + ... + 8)									E09	E18

ข้อ 20	มูลค่าสินทรัพย์ถาวรที่เปลี่ยนแปลงในระหว่างมกราคม - ธันวาคม 2556	พันล้าน				ล้าน				พัน				(บาท)	E19
		พันล้าน	ล้าน	พัน	(บาท)	พันล้าน	ล้าน	พัน	(บาท)	พันล้าน	ล้าน	พัน	(บาท)		
	1. มูลค่าสินทรัพย์ถาวรทุกประเภทที่ซื้อหรือผลิตขึ้นเองระหว่างปี													E19	
		รวมทั้งการซ่อมแซมใหญ่ที่สามารถเพิ่มประสิทธิภาพการผลิต หรือยืดอายุการใช้งานของสินทรัพย์ถาวรนั้น													
	2. มูลค่าสินทรัพย์ถาวรทุกประเภทที่ขายระหว่างปี													E20	
	3. ค่าโอนกรรมสิทธิ์													E21	

**ตอนที่ 6 ความคิดเห็นและข้อเสนอแนะของสถานประกอบการ**

ข้อ 21	ผลการดำเนินงานโดยรวมของสถานประกอบการในปี 2556 เมื่อเทียบกับปี 2555	F01	
(วงกลมรอบตัวเลขเพียงข้อเดียว)			
	ดีขึ้นกว่าปี 2555 .....	1	
	คงเดิม .....	2	
	ลดลงจากปี 2555 .....	3	
	เพิ่งเริ่มดำเนินกิจการในปี 2556 .....	4	
ข้อ 22	ปัญหาในการดำเนินกิจการของสถานประกอบการ (วงกลมรอบตัวเลขเพียงข้อเดียว)	F02	
	ไม่มี .....	1	
	มี .....	2	
<b>ถ้าวงกลม ② ให้บันทึก ↓</b>			
	▪ <b>ปัญหาที่มี</b> (วงกลมรอบตัวเลขได้มากกว่า 1 ข้อ)		
	ด้านการขาดแคลนแรงงาน .....	1	F03
	ราคาวัสดุก่อสร้าง .....	2	F04
	การได้รับสินเชื่อจากสถาบันการเงิน .....	3	F05
	ด้านการตลาด เช่น จำนวนคู่แข่งในตลาด ค่าใช้จ่ายในการส่งเสริมการขาย เป็นต้น .....	4	F06
	อื่นๆ (ระบุ) .....	5	F07





## THE 2014 CONSTRUCTION INDUSTRY SURVEY

### Background and objectives

Construction statistical data is vital for policy formulation of economic development strategies and plans of the country and for private's investment planning as well. The National Statistical Office (NSO), which is responsible for collecting and compiling statistical data of various branches has conducted The Construction Industry Survey every 5 years in order to provide basic industry information needed by both government and private sectors. This is the 4<sup>th</sup> Construction Industry Survey.

Your co-operation help us produce high quality statistics. The data supplied on the survey form will be used for economic and social early warning system of the country.

### Utilization

**Government sector :** To be used for policy formulating and development plan of the country i.e. considering and setting up the government policy and regulation, measurement for town and country planning, infrastructure management and will be used for National Account compilation and constructing economic indicators.

**Private sector :** To be used as the administration implication policy for private sector to understand the economic situation as a whole and to enable them in making decision in investment, improvement and development their business.

**People sector :** Benefit from employment and income earning. To be used by those who are interested in relevant indent study of construction industry situation.

The NSO would like to ask for your kind cooperation and participation in the surveys and censuses conducted by our office. The information you provide to NSO give a clear picture for the public and the private agencies in setting up policies to confidently achieve their goals. The government will also utilize this information as the basis for policy making and business planning. Therefore, the NSO would like to express our sincere gratitude to all entrepreneurs and cooperation who contributed to the success of our surveys and censuses.

Name of interviewer : \_\_\_\_\_

Address : \_\_\_\_\_

Telephone number : \_\_\_\_\_

## Confidentiality of the information/respondents

### ★ The confidentiality of respondents

National Statistical Official please ensure that the confidentiality of the information that you provide a personal or business information. Statistical data will be processed by National Statistical Official such as the average, the percentage that only published as a whole. That does not reveal the activities of individual firm or establishment decisively. The informant will be protecting by The Statistics Act, B.E. 2007.

**Section 15** Personal information obtained under this act shall be strictly considered confidential. A person who performs his or her duty here under or a person who has the duty of maintaining such information cannot disclose it to anyone who doesn't have a duty here under except in the case that:

(1) Such disclosure is for the purpose of any investigation or legal proceedings in a case relating to an offense here under.

(2) Such disclosure is for the use of agencies in the preparation, analysis or research of statistics provided that such disclosure does not cause damage to the information owner and does not identify or disclose the data owner.

**Section 16** By virtue of sections 14 and 15, anyone performing duties in an agency or the National Statistics Office shall not use the personal information provided by the owner or given in the questionnaire for any purpose other than the statistical analysis or research.

### ★ Providing information/responses

**Section 18** Any person who fails to provide information or fill out the questionnaire in accordance with the method prescribed in the notification under Section 10, or fails to return the completed questionnaires to the competent officer or an agency within the period specified in the completed questionnaires to the competent officer or an agency within the period specified in the notification under Section 10(4), or fails to accommodate the competent officer performing his/her duty under Section 12 shall be liable for a fine of not exceeding three thousand Baht.

**Section 19** Any person with the duty to provide information under Section 11 who provides false information shall be liable for imprisonment of not exceeding three months or a fine of not exceeding five thousand Baht, or both.

**Section 20** Any person who violates Section 15 or Section 16 shall be liable for imprisonment of not exceeding one year or a fine of not exceeding twenty thousand Baht, or both.

National Statistical Official look forward to the cooperation of the entrepreneur to provide the accurate information supporting the correct data of the infrastructure for planning and setting policy and supporting the operation of both public/private sectors that result to the progressive business and economic.

**“That information does not leak. Do not involve litigation. Not tax bounds”**

★ Bangkok : Contact us

Filed Administration Bureau

Tel. 0 2143 1313 – 18

★ Local Administration : Contract us

76 Provincial Statistical Offices



Ministry of Information and Communication Technology

[www.nso.go.th](http://www.nso.go.th)







<b>No. 5</b>	<b>Registered capital</b>	<table border="1" style="width: 100%; height: 20px;"> <tr> <td style="width: 5%;"></td><td style="width: 5%;"></td><td style="width: 5%;"></td><td style="width: 5%;"></td><td style="width: 5%;"></td><td style="width: 5%;"></td><td style="width: 5%;"></td><td style="width: 5%;"></td><td style="width: 5%;"></td><td style="width: 5%;"></td><td style="width: 5%;"></td><td style="width: 5%;"></td><td style="width: 5%;"></td><td style="width: 5%;"></td><td style="width: 5%;"></td><td style="width: 5%;"></td><td style="width: 5%;"></td><td style="width: 5%;"></td><td style="width: 5%;"></td><td style="width: 5%;"></td> </tr> </table>																					A07		<b>Baht</b>
<i>(Fill in the amount of paid registered capital in <input type="checkbox"/> if no registered capital. Dash “-”)</i>																									
<b>No. 6</b>	<b>Maximum capability</b>	<table border="1" style="width: 100%; height: 20px;"> <tr> <td style="width: 5%;"></td><td style="width: 5%;"></td><td style="width: 5%;"></td><td style="width: 5%;"></td><td style="width: 5%;"></td><td style="width: 5%;"></td><td style="width: 5%;"></td><td style="width: 5%;"></td><td style="width: 5%;"></td><td style="width: 5%;"></td><td style="width: 5%;"></td><td style="width: 5%;"></td><td style="width: 5%;"></td><td style="width: 5%;"></td><td style="width: 5%;"></td><td style="width: 5%;"></td><td style="width: 5%;"></td><td style="width: 5%;"></td><td style="width: 5%;"></td><td style="width: 5%;"></td> </tr> </table>																					A08		<b>Baht</b>
<i>(Fill in the maximum value of construction all capabilities of the establishment in <input type="checkbox"/> )</i>																									
<b>No. 7</b>	<b>Foreign investment or share holding</b> <i>(encircle only one choice)</i>				A09																				
<p style="text-align: center;">No ..... 1</p> <p style="text-align: center;">Yes ..... 2</p> <p style="text-align: center;">If circle ② please fill in the proportion investment or share holding ↓ <i>(encircle only one choice)</i></p> <p style="text-align: center;">Less than 10% ..... 1</p> <p style="text-align: center;">10 – 50% ..... 2</p> <p style="text-align: center;">More than 50% ..... 3</p>																									
					A10																				
<b>No. 8</b>	<b>Use of imported materials and components</b> <i>(encircle only one choice)</i>				A11																				
<p style="text-align: center;">No ..... 1</p> <p style="text-align: center;">Yes ..... 2</p> <p style="text-align: center;">If circle ② please fill in ↓</p> <p style="text-align: center;">Used imported materials or components about <table border="1" style="display: inline-table; width: 40px; height: 20px; vertical-align: middle;"> <tr> <td style="width: 10%;"></td><td style="width: 10%;"></td><td style="width: 10%;"></td><td style="width: 10%;"></td><td style="width: 10%;"></td><td style="width: 10%;"></td><td style="width: 10%;"></td><td style="width: 10%;"></td> </tr> </table> % of the total materials or components</p>																									
<b>No. 9</b>	<b>Did this establishment construct for government</b> <i>(encircle only one choice)</i>				A13																				
<p style="text-align: center;">No ..... 1</p> <p style="text-align: center;">Yes ..... 2</p> <p style="text-align: center;">If circle ② please fill in ↓</p> <p style="text-align: center;">Constructed for the government about <table border="1" style="display: inline-table; width: 40px; height: 20px; vertical-align: middle;"> <tr> <td style="width: 10%;"></td><td style="width: 10%;"></td><td style="width: 10%;"></td><td style="width: 10%;"></td><td style="width: 10%;"></td><td style="width: 10%;"></td><td style="width: 10%;"></td><td style="width: 10%;"></td> </tr> </table> A14 % of total value of construction in 2013</p> <p style="text-align: center;">The delay on receiving money after charging <table border="1" style="display: inline-table; width: 40px; height: 20px; vertical-align: middle;"> <tr> <td style="width: 10%;"></td><td style="width: 10%;"></td><td style="width: 10%;"></td><td style="width: 10%;"></td><td style="width: 10%;"></td><td style="width: 10%;"></td><td style="width: 10%;"></td><td style="width: 10%;"></td> </tr> </table> A15 Months</p> <p style="text-align: center;"><i>(Fill in number of month delay in <input type="checkbox"/> If not delay fill “-”)</i></p>																									

## Part 2 Persons engaged and remuneration

### No. 10 Persons engaged

#### Unpaid workers

Refer to owners or business partners who managed or participated in the management of the establishment but received no wages or salaries and persons living in the household of the owners or partners, or any other persons who are working for the establishment at least 20 hours a week without regular pay.

#### Operatives

Refer to skilled and unskilled employees who were directly engaged in construction process and related activities, such as bricklayers, concrete workers, roof tillers, painters etc.

#### Professional workers

Refer to persons who were engaged in research or in applying theories or techniques in construction work, such as architecture, engineer and technician etc.

#### Other employees

Refer to all employees other than laborers and professional workers, such as salaried manager director, office clerks, typists, book keepers and sale agents etc.

### No. 12 Remuneration

#### Wages or salaries

Refer to all payment made by employers to all persons included in the count of employees (before deducting personal tax, social insurance contributions and the like paid by employee and other expense of employee) the payments should be paid as a rule at regular intervals or piece work, Excluded from this item are overtime, bonus and fringe benefits.

#### Overtime, Bonus, Special payment, Cost of living allowance, Commission

Refer to payments moreover wage or salaries paid to employees

#### Fringe benefits

Refer to payments in an addition to wages or salaries paid to employees, such as payment in kind e.g. food, beverages, lodgings, medical care child care center, traveling and recreational facilities etc. excluded are uniforms for civilians or clothing which are not usually worn off-duty.

#### Employer's contribution to social security

Refer to all payments made by employers in respect of their employees, to social security schemes for the benefits received by the employees, in respect of absence from work during employment, injury, accident disability, maternity and death. Those contributions are, for example, social security fund, workmen's compensation fund and health insurance etc.

## Part 2 Persons engaged and remuneration

No. 10 The average number of workers in 2013

For the number of employees, included both permanent and temporary ones.

	Male					Female				
1. Unpaid workers					B01					B06
2. Operatives					B02					B07
3. Professional workers					B03					B08
4. Other employees					B04					B09
Total (1 + 2 + 3 + 4)					B05					B10

No.11 Average number of working hour of all employees in 2013

	Number of working day per week (days)	Average number of working hours per day (included over time) (hours)		
1. Unpaid workers			B11	B12
2. Operatives			B13	B14
3. Professional workers			B15	B16
4. Other employees			B17	B18

No.12 The amount of remuneration paid to all employees (from all sections throughout 2013)

	Operatives					Professional workers and other employees				
1. Wages or salaries					B19					B24
2. Overtime, Bonus, Special payment, Cost of living allowance, Commission					B20					B25
3. Fringe benefits					B21					B26
• Medical care					B211					B261
• Others; e.g. food, vehicle					B212					B262
4. Employee's contribution to social security					B22					B27
Total (1 + 2 + 3 + 4)					B23					B28

## Part 3 Cost and expenditure of establishment

No.13	Cost and expenditure of establishment in 2013 (Amount in baht)		พันล้าน	ล้าน	พัน	(บาท)		
1. Purchase of construction materials and components								C01
1.1 Timber								C02
1.2 Cement and concrete								C03
1.3 Metal								C04
1.4 Stone and soil								C05
1.5 Sand and soil aggregate								C06
1.6 Asphalt								C07
1.7 Other materials and components (specify) .....								C08
2. Cost of electricity, water supply and fuels								C09
3. Payments to subcontractors (cost of contract and commission)								C10
4. Cost of repair and maintenance work done of others								C11
5. Others (specify)								C12
Total (1 + 2 + 3 + 4 + 5)								C13

No.14	Value of construction materials and components, work in progress and finished buildings			
	At the beginning of 2013 (January 1, 2013)	At the end of 2013 (December 31, 2013)		
1. Value of construction materials and components				
			C14	C17
2. Value of work in progress			C15	C18
3. Value of finished buildings			C16	C19

No.15	Other expenses of establishment in 2013 (Amount in baht)					
1. Electricity						C20
2. Water supply						C21
3. Postage, telephone, facsimile and internet services						C22
4. Repair and maintenance of computer accessories						C23
5. Stationery						C24
6. Accountancy and consulting services						C25
7. Cost of training, research, planning and development						C26
8. Advertising/Marketing						C27
9. Insurance premium						C28
10. Transportation						C29
11. Rent on land building, vehicle, machine and equipment						C30
12. Rent on land						C31
13. Interest paid						C32
14. Bad debt						C33
15. Loss of currency exchange						C34
16. Others (specify) .....						C35
Total (1 + 2 + 3 + ... + 16)						C36





## Part 5 Fixed assets of establishment

<b>No.19</b>	<b>Book value of fixed assets in 2013 (amount baht)</b>		
		<b>At the beginning of 2013</b> (Jan. 1, 2013)	<b>At the end of 2013</b> (Dec. 31, 2013)
1. Land	E01	E10	
2. Building and construction	E02	E11	
3. Machinery	E03	E12	
4. Vehicles	E04	E13	
5. Office appliances	E05	E14	
6. Other equipment	E06	E15	
7. Software	E07	E16	
8. Other fixed assets (specify) .....	E08	E17	
<b>Total (1 + 2 + ... + 8)</b>	E09	E18	

<b>No.20</b>	<b>Value of fixed assets change in January – December 2013</b>		
1. Value of new or cost producing of fixed assets Including major additions, alterations and improvement that extend their normal economic life or raise their productivity		Billion      Million      Thousand (baht) ▼                    ▼                    ▼	E19
2. Value of disposal of fixed assets		Billion      Million      Thousand (baht) ▼                    ▼                    ▼	E20
3. Ownership transfer fee			E21

## Part 6 Opinion on business operation

<b>No.21</b>	<b>Business performance in the year 2013 comparing with 2012</b>		F01
<i>(encircle only one choice)</i>			
Better than in 2012 .....		1	
Remain .....		2	
Worse in the 2012 .....		3	
Just started the business in 2013 .....		4	
<b>No.22</b>	<b>Problems in the operation of the establishment.</b> <i>(encircle only one choice)</i>		F02
No ..... 1		yes ..... 2	
		If circle ② please fill in ↓	
<b>■ Problem</b> <i>(encircle more than one choice)</i>			
The labor shortage .....		1	F03
Price of construction materials .....		2	F04
Received loan from financial institutions .....		3	F05
Marketing aspect .....		4	F06
Other (specify) .....		5	F07



No.23

Need aid from governmental agencies (*encircle only one choice*)

F08

No ..... 1

Yes ..... 2

If circle ② please fill in ↓

■ The establishment need from the government agencies (*circle more than one choice*)

Increase liquidity by (specify) ..... 1

Increase government budget on construction ..... 2

Pay construction cost as soon as possible ..... 3

Reduce the complexity of the shipping system ..... 4

Increase efficiency in custom system ..... 5

Urgent rebate on value added tax (VAT) ..... 6

Reduce cost of business operation ..... 7

Development of basic infrastructure (specify) ..... 8

Reduce corruption ..... 9

Others (specify) ..... 10

F09

F10

F11

F12

F13

F14

F15

F16

F17

F18

### Comments and recommendation of establishment

Name of respondent .....

Position : ..... Telephone : ..... E-mail : .....

Name : ..... Data collection staff

Name : ..... Editing and Coding staff

Name : ..... Recording data staff

Name : ..... Moderator

Go1

Go2

Go3

Go4

# รายงานสำรวจอุตสาหกรรมก่อสร้าง

## Report of the Construction Industry Survey

### รายงานข้อมูลพื้นฐาน / BASIC INFORMATION REPORT

รายงานสำรวจภาวะการก่อสร้าง พ.ศ. 2542 (ข้อมูลพื้นฐาน) ทัวราชอาณาจักร  
The 1999 CONSTRUCTION SURVEY (BASIC INFORMATION) WHOLE KINGDOM  
รายงานสำรวจภาวะการก่อสร้าง พ.ศ. 2542 (ข้อมูลพื้นฐาน) กรุงเทพมหานคร  
The 1999 CONSTRUCTION SURVEY (BASIC INFORMATION) BANGKOK  
รายงานสำรวจภาวะการก่อสร้าง พ.ศ. 2542 (ข้อมูลพื้นฐาน) ปริมณฑล  
The 1999 CONSTRUCTION SURVEY (BASIC INFORMATION) VICINITY  
รายงานสำรวจภาวะการก่อสร้าง พ.ศ. 2542 (ข้อมูลพื้นฐาน) ภาคกลาง  
The 1999 CONSTRUCTION SURVEY (BASIC INFORMATION) CENTRAL REGION  
รายงานสำรวจภาวะการก่อสร้าง พ.ศ. 2542 (ข้อมูลพื้นฐาน) ภาคเหนือ  
The 1999 CONSTRUCTION SURVEY (BASIC INFORMATION) NORTHERN REGION  
รายงานสำรวจภาวะการก่อสร้าง พ.ศ. 2542 (ข้อมูลพื้นฐาน) ภาคตะวันออกเฉียงเหนือ  
The 1999 CONSTRUCTION SURVEY (BASIC INFORMATION) NORTHEASTERN REGION  
รายงานสำรวจภาวะการก่อสร้าง พ.ศ. 2542 (ข้อมูลพื้นฐาน) ภาคใต้  
The 1999 CONSTRUCTION SURVEY (BASIC INFORMATION) SOUTHERN REGION

### รายงานผลการดำเนินการ / BUSINESS PERFORMANCE REPORT

1. รายงานสำรวจภาวะการก่อสร้าง พ.ศ. 2542 ทัวราชอาณาจักร  
The 1999 CONSTRUCTION SURVEY WHOLE KINGDOM  
รายงานสำรวจภาวะการก่อสร้าง พ.ศ. 2542 กรุงเทพมหานคร  
The 1999 CONSTRUCTION SURVEY BANGKOK  
รายงานสำรวจภาวะการก่อสร้าง พ.ศ. 2542 ปริมณฑล  
The 1999 CONSTRUCTION SURVEY VICINITY  
รายงานสำรวจภาวะการก่อสร้าง พ.ศ. 2542 ภาคกลาง  
The 1999 CONSTRUCTION SURVEY CENTRAL REGION  
รายงานสำรวจภาวะการก่อสร้าง พ.ศ. 2542 ภาคเหนือ  
The 1999 CONSTRUCTION SURVEY NORTHERN REGION  
รายงานสำรวจภาวะการก่อสร้าง พ.ศ. 2542 ภาคตะวันออกเฉียงเหนือ  
The 1999 CONSTRUCTION SURVEY NORTHEASTERN REGION  
รายงานสำรวจภาวะการก่อสร้าง พ.ศ. 2542 ภาคใต้  
The 1999 CONSTRUCTION SURVEY SOUTHERN REGION
2. รายงานสำรวจอุตสาหกรรมก่อสร้าง พ.ศ. 2547 ทัวราชอาณาจักร  
The 2004 CONSTRUCTION INDUSTRY SURVEY WHOLE KINGDOM  
รายงานสำรวจอุตสาหกรรมก่อสร้าง พ.ศ. 2547 กรุงเทพมหานคร  
The 2004 CONSTRUCTION INDUSTRY SURVEY BANGKOK

## รายงานสำรวจอุตสาหกรรมก่อสร้าง (ต่อ) Report of the Construction Industry Survey (cont'd)

- รายงานสำรวจอุตสาหกรรมก่อสร้าง พ.ศ. 2547 ปริมณฑล  
The 2004 CONSTRUCTION INDUSTRY SURVEY VICINITY
- รายงานสำรวจอุตสาหกรรมก่อสร้าง พ.ศ. 2547 ภาคกลาง  
The 2004 CONSTRUCTION INDUSTRY SURVEY CENTRAL REGION
- รายงานสำรวจอุตสาหกรรมก่อสร้าง พ.ศ. 2547 ภาคเหนือ  
The 2004 CONSTRUCTION INDUSTRY SURVEY NORTHERN REGION
- รายงานสำรวจอุตสาหกรรมก่อสร้าง พ.ศ. 2547 ภาคตะวันออกเฉียงเหนือ  
The 2004 CONSTRUCTION INDUSTRY SURVEY NORTHEASTERN REGION
- รายงานสำรวจอุตสาหกรรมก่อสร้าง พ.ศ. 2547 ภาคใต้  
The 2004 CONSTRUCTION INDUSTRY SURVEY SOUTHERN REGION
3. รายงานสำรวจอุตสาหกรรมก่อสร้าง พ.ศ. 2552 ทั่วราชอาณาจักร  
The 2009 CONSTRUCTION INDUSTRY SURVEY WHOLE KINGDOM
- รายงานสำรวจอุตสาหกรรมก่อสร้าง พ.ศ. 2552 กรุงเทพมหานคร  
The 2009 CONSTRUCTION INDUSTRY SURVEY BANGKOK
- รายงานสำรวจอุตสาหกรรมก่อสร้าง พ.ศ. 2552 ปริมณฑล  
The 2009 CONSTRUCTION INDUSTRY SURVEY VICINITY
- รายงานสำรวจอุตสาหกรรมก่อสร้าง พ.ศ. 2552 ภาคกลาง  
The 2009 CONSTRUCTION INDUSTRY SURVEY CENTRAL REGION
- รายงานสำรวจอุตสาหกรรมก่อสร้าง พ.ศ. 2552 ภาคเหนือ  
The 2009 CONSTRUCTION INDUSTRY SURVEY NORTHERN REGION
- รายงานสำรวจอุตสาหกรรมก่อสร้าง พ.ศ. 2552 ภาคตะวันออกเฉียงเหนือ  
The 2009 CONSTRUCTION INDUSTRY SURVEY NORTHEASTERN REGION
- รายงานสำรวจอุตสาหกรรมก่อสร้าง พ.ศ. 2552 ภาคใต้  
The 2009 CONSTRUCTION INDUSTRY SURVEY SOUTHERN REGION
4. รายงานสำรวจอุตสาหกรรมก่อสร้าง พ.ศ. 2557 ทั่วราชอาณาจักร  
The 2014 CONSTRUCTION INDUSTRY SURVEY WHOLE KINGDOM
- รายงานสำรวจอุตสาหกรรมก่อสร้าง พ.ศ. 2557 กรุงเทพมหานคร  
The 2014 CONSTRUCTION INDUSTRY SURVEY BANGKOK
- รายงานสำรวจอุตสาหกรรมก่อสร้าง พ.ศ. 2557 ปริมณฑล  
The 2014 CONSTRUCTION INDUSTRY SURVEY VICINITY
- รายงานสำรวจอุตสาหกรรมก่อสร้าง พ.ศ. 2557 ภาคกลาง  
The 2014 CONSTRUCTION INDUSTRY SURVEY CENTRAL REGION
- รายงานสำรวจอุตสาหกรรมก่อสร้าง พ.ศ. 2557 ภาคเหนือ  
The 2014 CONSTRUCTION INDUSTRY SURVEY NORTHERN REGION

รายงานสำรวจอุตสาหกรรมก่อสร้าง (ต่อ)  
Report of the Construction Industry Survey (cont'd)

รายงานสำรวจอุตสาหกรรมก่อสร้าง พ.ศ. 2557 ภาคตะวันออกเฉียงเหนือ

The 2014 CONSTRUCTION INDUSTRY SURVEY NORTHEASTERN REGION

รายงานสำรวจอุตสาหกรรมก่อสร้าง พ.ศ. 2557 ภาคใต้

The 2014 CONSTRUCTION INDUSTRY SURVEY SOUTHERN REGION

# คณะผู้จัดทำ CD - ROM

หน่วยงานเจ้าของเรื่อง

กลุ่มสถิติสถานประกอบการ 1  
สำนักสถิติเศรษฐกิจและสังคม  
โทร. 0 2142 1236

หน่วยงานผลิตและออกแบบ

กลุ่มบูรณาการข้อมูลสถิติ  
สำนักสถิติพยากรณ์  
โทร. 0 2141 7494



ตารางสถิติในรูปแบบ Format Excel

## ภาค 1 ข้อมูลสถิติจำแนกตามขนาดของสถานประกอบการ

## ตารางสถิติในรูปแบบ Format Excel

ภาค 1	ข้อมูลสถิติจำแนกตามขนาดของสถานประกอบการ (จำนวนคนทำงาน)
ตาราง 1	สถานประกอบการก่อสร้าง จำแนกตามรูปแบบการจัดตั้งตามกฎหมาย และขนาดของสถานประกอบการ (จำนวนคนทำงาน) ภาคกลาง พ.ศ. 2557
ตาราง 2	สถานประกอบการก่อสร้าง จำแนกตามรูปแบบการจัดตั้งทางเศรษฐกิจ และขนาดของสถานประกอบการ (จำนวนคนทำงาน) ภาคกลาง พ.ศ. 2557
ตาราง 3	สถานประกอบการก่อสร้าง จำแนกตามลักษณะการดำเนินกิจการ และขนาดของสถานประกอบการ (จำนวนคนทำงาน) ภาคกลาง พ.ศ. 2557
ตาราง 4	สถานประกอบการก่อสร้าง จำแนกตามระยะเวลาในการดำเนินกิจการ และขนาดของสถานประกอบการ (จำนวนคนทำงาน) ภาคกลาง พ.ศ. 2557
ตาราง 5	สถานประกอบการก่อสร้าง จำแนกตามระยะเวลาที่ดำเนินกิจการก่อสร้างในรอบปี 2556 และขนาดของสถานประกอบการ (จำนวนคนทำงาน) ภาคกลาง พ.ศ. 2557
ตาราง 6	สถานประกอบการก่อสร้าง จำแนกตามมูลค่าทุนจดทะเบียนที่ชำระแล้ว และขนาดของสถานประกอบการ (จำนวนคนทำงาน) ภาคกลาง พ.ศ. 2557
ตาราง 7	สถานประกอบการก่อสร้าง จำแนกตามวงเงินรับเหมาก่อสร้างต่อปี และขนาดของสถานประกอบการ (จำนวนคนทำงาน) ภาคกลาง พ.ศ. 2557
ตาราง 8	สถานประกอบการก่อสร้าง จำแนกตามการใช้วัสดุก่อสร้างหรืออุปกรณ์ที่สั่งเข้าจากต่างประเทศ และขนาดของสถานประกอบการ (จำนวนคนทำงาน) ภาคกลาง พ.ศ. 2557
ตาราง 9	สถานประกอบการก่อสร้าง จำแนกตามการรับงานของรัฐ และขนาดของสถานประกอบการ (จำนวนคนทำงาน) ภาคกลาง พ.ศ. 2557
ตาราง 10	สถานประกอบการก่อสร้าง จำแนกตามความล่าช้าในการเบิกจ่ายจากรัฐ และขนาดของสถานประกอบการ (จำนวนคนทำงาน) ภาคกลาง พ.ศ. 2557
ตาราง 11	สถานประกอบการก่อสร้าง จำแนกตามผลการดำเนินงานโดยรวมของสถานประกอบการในปี 2556 เปรียบเทียบกับปี 2555 และขนาดของสถานประกอบการ (จำนวนคนทำงาน) ภาคกลาง พ.ศ. 2557
ตาราง 12	สถานประกอบการก่อสร้าง จำแนกตามปัญหาในการดำเนินกิจการของสถานประกอบการ และขนาดของสถานประกอบการ (จำนวนคนทำงาน) ภาคกลาง พ.ศ. 2557
ตาราง 13	สถานประกอบการก่อสร้าง จำแนกตามความต้องการที่ให้รัฐช่วยเหลือ และขนาดของสถานประกอบการ (จำนวนคนทำงาน) ภาคกลาง พ.ศ. 2557
ตาราง 14	ข้อมูลสถิติที่สำคัญ จำแนกตามขนาดของสถานประกอบการ (จำนวนคนทำงาน) ภาคกลาง พ.ศ. 2557
ตาราง 15	คนทำงานในสถานประกอบการก่อสร้าง จำแนกตามสถานภาพการทำงาน เพศ ขนาดของสถานประกอบการ (จำนวนคนทำงาน) ภาคกลาง พ.ศ. 2557
ตาราง 16	วันทำงานต่อสัปดาห์ ชั่วโมงทำงานเฉลี่ยต่อวันของคนทำงาน และขนาดของสถานประกอบการ (จำนวนคนทำงาน) ภาคกลาง พ.ศ. 2557



## ตารางสถิติในรูปแบบ Format Excel (ต่อ)

ภาค 1	ข้อมูลสถิติจำแนกตามขนาดของสถานประกอบการ (จำนวนคนทำงาน)
ตาราง 17	ค่าตอบแทนแรงงานในปี 2556 จำแนกตามขนาดของสถานประกอบการ (จำนวนคนทำงาน) ภาคกลาง พ.ศ. 2557
ตาราง 18	ค่าใช้จ่ายทั้งสิ้นของสถานประกอบการก่อสร้างในปี 2556 จำแนกตามขนาดของสถานประกอบการ (จำนวนคนทำงาน) ภาคกลาง พ.ศ. 2557
ตาราง 19	ค่าซื้อวัสดุก่อสร้างและอุปกรณ์ที่ใช้ในการก่อสร้างในปี 2556 จำแนกตามขนาดของสถานประกอบการ (จำนวนคนทำงาน) ภาคกลาง พ.ศ. 2557
ตาราง 20	ค่าใช้จ่ายในการดำเนินการของสถานประกอบการในปี 2556 จำแนกตามขนาดของสถานประกอบการ (จำนวนคนทำงาน) ภาคกลาง พ.ศ. 2557
ตาราง 21	รายรับทั้งสิ้นของสถานประกอบการก่อสร้างในปี 2556 จำแนกตามขนาดของสถานประกอบการ (จำนวนคนทำงาน) ภาคกลาง พ.ศ. 2557
ตาราง 22	ส่วนเปลี่ยนแปลงของมูลค่าวัสดุก่อสร้างและอุปกรณ์ สิ่งก่อสร้างคงเหลือในปี 2556 จำแนกตามขนาดของสถานประกอบการ (จำนวนคนทำงาน) ภาคกลาง พ.ศ. 2557
ตาราง 23	มูลค่าตามบัญชีของสินทรัพย์ถาวรปลายงวดหรือ 31 ธันวาคม 2556 ส่วนเปลี่ยนแปลงของสินทรัพย์ถาวร และค่าเสื่อมราคาในปี 2556 จำแนกตามขนาดของสถานประกอบการ (จำนวนคนทำงาน) ภาคกลาง พ.ศ. 2557
ตาราง 24	มูลค่าขายสินทรัพย์ถาวรที่ใช้แล้วระหว่างปี และค่าโอนกรรมสิทธิ์ในปี 2556 จำแนกตามขนาดของสถานประกอบการ (จำนวนคนทำงาน) ภาคกลาง พ.ศ. 2557

## ภาค 2 ข้อมูลสถิติจำแนกตามประเภทอุตสาหกรรมก่อสร้าง

## ตารางสถิติในรูป Format Excel

ภาค 2	ข้อมูลสถิติจำแนกตามประเภทอุตสาหกรรมก่อสร้าง
ตาราง 1	สถานประกอบการก่อสร้าง จำแนกตามรูปแบบการจัดตั้งตามกฎหมาย และประเภทอุตสาหกรรมก่อสร้าง ภาคกลาง พ.ศ. 2557
ตาราง 2	สถานประกอบการก่อสร้าง จำแนกตามรูปแบบการจัดตั้งทางเศรษฐกิจ และประเภทอุตสาหกรรมก่อสร้าง ภาคกลาง พ.ศ. 2557
ตาราง 3	สถานประกอบการก่อสร้าง จำแนกตามลักษณะการดำเนินกิจการ และประเภทอุตสาหกรรมก่อสร้าง ภาคกลาง พ.ศ. 2557
ตาราง 4	สถานประกอบการก่อสร้าง จำแนกตามระยะเวลาในการดำเนินกิจการ และประเภทอุตสาหกรรมก่อสร้าง ภาคกลาง พ.ศ. 2557
ตาราง 5	สถานประกอบการก่อสร้าง จำแนกตามระยะเวลาที่ดำเนินกิจการก่อสร้างในรอบปี 2556 และประเภทอุตสาหกรรมก่อสร้าง ภาคกลาง พ.ศ. 2557
ตาราง 6	สถานประกอบการก่อสร้าง จำแนกตามมูลค่าทุนจดทะเบียนที่ชำระแล้ว และประเภทอุตสาหกรรมก่อสร้าง ภาคกลาง พ.ศ. 2557
ตาราง 7	สถานประกอบการก่อสร้าง จำแนกตามวงเงินรับเหมาก่อสร้างต่อปี และประเภทอุตสาหกรรมก่อสร้าง ภาคกลาง พ.ศ. 2557
ตาราง 8	สถานประกอบการก่อสร้าง จำแนกตามการใช้วัสดุก่อสร้างหรืออุปกรณ์ที่สั่งเข้าจากต่างประเทศ และประเภทอุตสาหกรรมก่อสร้าง ภาคกลาง พ.ศ. 2557
ตาราง 9	สถานประกอบการก่อสร้าง จำแนกตามการรับงานของรัฐ และประเภทอุตสาหกรรมก่อสร้าง ภาคกลาง พ.ศ. 2557
ตาราง 10	สถานประกอบการก่อสร้าง จำแนกตามความล่าช้าในการเบิกจ่ายจากรัฐ และประเภทอุตสาหกรรมก่อสร้าง ภาคกลาง พ.ศ. 2557
ตาราง 11	สถานประกอบการก่อสร้าง จำแนกตามผลการดำเนินงานโดยรวมของสถานประกอบการในปี 2556 เปรียบเทียบกับปี 2555 และประเภทอุตสาหกรรมก่อสร้าง ภาคกลาง พ.ศ. 2557
ตาราง 12	สถานประกอบการก่อสร้าง จำแนกตามปัญหาในการดำเนินกิจการของสถานประกอบการ และประเภทอุตสาหกรรมก่อสร้าง ภาคกลาง พ.ศ. 2557
ตาราง 13	สถานประกอบการก่อสร้าง จำแนกตามความต้องการที่ให้รัฐช่วยเหลือ และประเภทอุตสาหกรรมก่อสร้าง ภาคกลาง พ.ศ. 2557
ตาราง 14	ข้อมูลสถิติที่สำคัญ จำแนกตามประเภทอุตสาหกรรมก่อสร้าง ภาคกลาง พ.ศ. 2557
ตาราง 15	คนทำงานในสถานประกอบการก่อสร้าง จำแนกตามสถานภาพการทำงาน เพศ และประเภทอุตสาหกรรมก่อสร้าง ภาคกลาง พ.ศ. 2557
ตาราง 16	วันทำงานต่อสัปดาห์ ชั่วโมงทำงานเฉลี่ยต่อวันของคนทำงาน และประเภทอุตสาหกรรมก่อสร้าง ภาคกลาง พ.ศ. 2557

## ตารางสถิติในรูปแบบ Format Excel (ต่อ)

### ภาค 2 ข้อมูลสถิติจำแนกตามประเภทอุตสาหกรรมก่อสร้าง

**ตาราง 17** ค่าตอบแทนแรงงานในปี 2556 จำแนกตามประเภทอุตสาหกรรมก่อสร้าง  
ภาคกลาง พ.ศ. 2557

**ตาราง 18** ค่าใช้จ่ายทั้งสิ้นของสถานประกอบการก่อสร้างในปี 2556 จำแนกตามประเภท  
อุตสาหกรรมก่อสร้าง ภาคกลาง พ.ศ. 2557

**ตาราง 19** ค่าซื้อวัสดุก่อสร้างและอุปกรณ์ที่ใช้ในการก่อสร้างในปี 2556 จำแนกตามประเภท  
อุตสาหกรรมก่อสร้าง ภาคกลาง พ.ศ. 2557

**ตาราง 20** ค่าใช้จ่ายในการดำเนินงานกิจการของสถานประกอบการในปี 2556 จำแนกตามประเภท  
อุตสาหกรรมก่อสร้าง ภาคกลาง พ.ศ. 2557

**ตาราง 21** รายรับทั้งสิ้นของสถานประกอบการก่อสร้างในปี 2556 จำแนกตามประเภท  
อุตสาหกรรมก่อสร้าง ภาคกลาง พ.ศ. 2557

**ตาราง 22** ส่วนเปลี่ยนแปลงของมูลค่าวัสดุก่อสร้างและอุปกรณ์ สิ่งก่อสร้างคงเหลือในปี 2556  
จำแนกตามประเภทอุตสาหกรรมก่อสร้าง ภาคกลาง พ.ศ. 2557

**ตาราง 23** มูลค่าตามบัญชีของสินทรัพย์ถาวรปลายงวดหรือ 31 ธันวาคม 2556  
ส่วนเปลี่ยนแปลงของสินทรัพย์ถาวร และค่าเสื่อมราคาในปี 2556 จำแนกตามประเภท  
อุตสาหกรรมก่อสร้าง ภาคกลาง พ.ศ. 2557

**ตาราง 24** มูลค่าขายสินทรัพย์ถาวรที่ใช้แล้วระหว่างปี และค่าโอนกรรมสิทธิ์ในปี 2556  
จำแนกตามประเภทอุตสาหกรรมก่อสร้าง ภาคกลาง พ.ศ. 2557

## ภาค 3 ข้อมูลสถิติจำแนกตามจังหวัด

## ตารางสถิติในรูปแบบ Format Excel

### ภาค 3 ข้อมูลสถิติจำแนกตามจังหวัด

- ตาราง 1** สถานประกอบการก่อสร้าง จำแนกตามประเภทการก่อสร้าง และจังหวัด ภาคกลาง พ.ศ. 2557
- ตาราง 2** สถานประกอบการก่อสร้าง จำแนกตามรูปแบบการจัดตั้งทางเศรษฐกิจ และจังหวัด ภาคกลาง พ.ศ. 2557
- ตาราง 3** สถานประกอบการก่อสร้าง จำแนกตามลักษณะการดำเนินงาน และจังหวัด ภาคกลาง พ.ศ. 2557
- ตาราง 4** สถานประกอบการก่อสร้าง จำแนกตามระยะเวลาในการดำเนินงาน และจังหวัด ภาคกลาง พ.ศ. 2557
- ตาราง 5** สถานประกอบการก่อสร้าง จำแนกตามระยะเวลาที่ดำเนินงานก่อสร้างในรอบปี 2556 และจังหวัด ภาคกลาง พ.ศ. 2557
- ตาราง 6** สถานประกอบการก่อสร้าง จำแนกตามมูลค่าทุนจดทะเบียนที่ชำระแล้ว และจังหวัด ภาคกลาง พ.ศ. 2557
- ตาราง 7** สถานประกอบการก่อสร้าง จำแนกตามวงเงินรับเหมาก่อสร้างต่อปี และจังหวัด ภาคกลาง พ.ศ. 2557
- ตาราง 8** สถานประกอบการก่อสร้าง จำแนกตามการใช้วัสดุก่อสร้างหรืออุปกรณ์ที่สั่งเข้าจาก ต่างประเทศ และจังหวัด ภาคกลาง พ.ศ. 2557
- ตาราง 9** สถานประกอบการก่อสร้าง จำแนกตามการรับงานของรัฐ และจังหวัด ภาคกลาง พ.ศ. 2557
- ตาราง 10** สถานประกอบการก่อสร้าง จำแนกตามความล่าช้าในการเบิกจ่ายจากรัฐ และจังหวัด ภาคกลาง พ.ศ. 2557
- ตาราง 11** สถานประกอบการก่อสร้าง จำแนกตามผลการดำเนินงานโดยรวมของสถานประกอบการ ในปี 2556 เปรียบเทียบกับปี 2555 และจังหวัด ภาคกลาง พ.ศ. 2557
- ตาราง 12** สถานประกอบการก่อสร้าง จำแนกตามปัญหาในการดำเนินงานของสถานประกอบการ และจังหวัด ภาคกลาง พ.ศ. 2557
- ตาราง 13** สถานประกอบการก่อสร้าง จำแนกตามความต้องการที่ให้รัฐช่วยเหลือ และจังหวัด ภาคกลาง พ.ศ. 2557
- ตาราง 14** ข้อมูลสถิติที่สำคัญ จำแนกตามจังหวัด ภาคกลาง พ.ศ. 2557
- ตาราง 15** คนทำงานในสถานประกอบการก่อสร้าง จำแนกตามจังหวัด ภาคกลาง พ.ศ. 2557
- ตาราง 16** วันทำงานต่อสัปดาห์ ชั่วโมงทำงานเฉลี่ยต่อวันของคนทำงาน จำแนกตามจังหวัด ภาคกลาง พ.ศ. 2557
- ตาราง 17** ค่าตอบแทนแรงงานในปี 2556 จำแนกตามจังหวัด ภาคกลาง พ.ศ. 2557
- ตาราง 18** ค่าใช้จ่ายทั้งสิ้นของสถานประกอบการก่อสร้างในปี 2556 จำแนกตามจังหวัด ภาคกลาง พ.ศ. 2557

## ตารางสถิติในรูปแบบ Format Excel (ต่อ)

### ภาค 3 ข้อมูลสถิติจำแนกตามจังหวัด

- ตาราง 19** ค่าซื้อวัสดุก่อสร้างและอุปกรณ์ที่ใช้ในการก่อสร้างในปี 2556 จำแนกตามจังหวัด ภาคกลาง พ.ศ. 2557
- ตาราง 20** ค่าใช้จ่ายในการดำเนินกิจการของสถานประกอบการในปี 2556 จำแนกตามจังหวัด ภาคกลาง พ.ศ. 2557
- ตาราง 21** รายรับทั้งสิ้นของสถานประกอบการก่อสร้างในปี 2556 จำแนกตามจังหวัด ภาคกลาง พ.ศ. 2557
- ตาราง 22** ส่วนเปลี่ยนแปลงของมูลค่าวัสดุก่อสร้างและอุปกรณ์ สิ่งก่อสร้างคงเหลือในปี 2556 จำแนกตามจังหวัด ภาคกลาง พ.ศ. 2557
- ตาราง 23** มูลค่าตามบัญชีของสินทรัพย์ถาวรปลายงวดหรือ 31 ธันวาคม 2556 ส่วนเปลี่ยนแปลงของสินทรัพย์ถาวร และค่าเสื่อมราคาในปี 2556 จำแนกตามจังหวัด ภาคกลาง พ.ศ. 2557
- ตาราง 24** มูลค่าขายสินทรัพย์ถาวรที่ใช้แล้วระหว่างปี และค่าโอนกรรมสิทธิ์ในปี 2556 จำแนกตามจังหวัด ภาคกลาง พ.ศ. 2557