



การสำรวจอุตสาหกรรมก่อสร้าง พ.ศ. 2557

THE 2014 CONSTRUCTION INDUSTRY SURVEY

ภาคใต้

SOUTHERN REGION



สำนักงานสถิติแห่งชาติ

สำนักงานสถิติแห่งชาติ

กระทรวงเทคโนโลยีสารสนเทศและการสื่อสาร

NATIONAL STATISTICAL OFFICE

MINISTRY OF INFORMATION AND COMMUNICATION TECHNOLOGY

คำนำ

บทสรุปสำหรับผู้บริหาร

สารบัญแผนภูมิ

สารบัญตาราง

บทที่ 1 บทนำ

- ❖ ความเป็นมา
- ❖ ขอบข่ายและคัมรวม
- ❖ รายการข้อมูล
- ❖ วัตถุประสงค์
- ❖ เวลาอ้างอิง
- ❖ ประโยชน์ของข้อมูล

บทที่ 2 สรุปข้อมูลที่สำคัญ

- ❖ ข้อมูลทั่วไปของสถานประกอบการอุตสาหกรรมก่อสร้าง
- ❖ ข้อมูลสถิติที่สำคัญ จำแนกตามขนาดของสถานประกอบการและหมู่ย่อยอุตสาหกรรมก่อสร้าง
- ❖ การเปรียบเทียบการดำเนินงานกิจการอุตสาหกรรมก่อสร้างในระยะ 5 ปีที่ผ่านมา
- ❖ ความคิดเห็นของสถานประกอบการ

สารบัญตารางสถิติ

- ❖ ภาค 1 ข้อมูลสถิติ จำแนกตามขนาดของสถานประกอบการ
- ❖ ภาค 2 ข้อมูลสถิติ จำแนกตามประเภทอุตสาหกรรมก่อสร้าง
- ❖ ภาค 3 ข้อมูลสถิติ จำแนกตามจังหวัด

ภาคผนวก

- ❖ ภาคผนวก ก ระเบียบวิธี
- ❖ ภาคผนวก ข แนวคิด และคำนิยาม
- ❖ ภาคผนวก ค ข้อมูลสถิติที่สำคัญ จำแนกตามประเภทอุตสาหกรรมการก่อสร้างตามกิจกรรมทางเศรษฐกิจทุกประเภทตามมาตรฐานสากล ฉบับ Revision 3
- ❖ ภาคผนวก ง แบบสอบถาม

คณะผู้จัดทำ CD-ROM

หน่วยงานที่เผยแพร่

ตารางสถิติในรูปแบบ Format Excel

- ❖ ภาค 1 ข้อมูลสถิติ จำแนกตามขนาดของสถานประกอบการ
- ❖ ภาค 2 ข้อมูลสถิติ จำแนกตามประเภทอุตสาหกรรมก่อสร้าง
- ❖ ภาค 3 ข้อมูลสถิติ จำแนกตามจังหวัด

หน่วยงานเจ้าของเรื่อง

สำนักสถิติเศรษฐกิจและสังคม
สำนักงานสถิติแห่งชาติ
ศูนย์ราชการเฉลิมพระเกียรติ 80 พรรษาฯ
อาคารรัฐประศาสนภักดี ชั้น 3
ถนนแจ้งวัฒนะ เขตหลักสี่ กทม. 10210
โทร. 0 2142 1236
โทรสาร 0 2143 8134
ไปรษณีย์อิเล็กทรอนิกส์ eindust@nso.go.th

Division in Charge

Economic and Social Statistics Bureau
National Statistical Office,
The Government Complex,
Ratthaprasasanabhakti Building, 3rd Floor
Chaeng Watthana Rd., Laksi Bangkok 10210,
THAILAND
Tel. +66 21421236
Fax : +66 21438134
E-mail : eindust@nso.go.th

หน่วยงานที่เผยแพร่

สำนักสถิติพยากรณ์
สำนักงานสถิติแห่งชาติ
ศูนย์ราชการเฉลิมพระเกียรติ 80 พรรษาฯ
อาคารรัฐประศาสนภักดี ชั้น 2
ถนนแจ้งวัฒนะ เขตหลักสี่ กทม. 10210
โทร. 0 2141 7498
โทรสาร 0 2143 8132
ไปรษณีย์อิเล็กทรอนิกส์ binfopub@nso.go.th

Distributed by

Statistical Forecasting Bureau
National Statistical Office,
The Government Complex,
Ratthaprasasanabhakti Building, 2nd Floor
Chaeng Watthana Rd., Laksi Bangkok 10210,
THAILAND
Tel. +66 21417498
Fax : +66 21438132
E-mail : binfopub@nso.go.th

ปีที่จัดพิมพ์

2559

Published

2016

ISBN

978-974-11-3103-7

คำนำ

ข้อมูลสถิติอุตสาหกรรมก่อสร้าง เป็นข้อมูลที่มีความสำคัญต่อการวางแผนเพื่อพัฒนาเศรษฐกิจของประเทศ และการวางแผนการลงทุนของภาคเอกชน สำนักงานสถิติแห่งชาติเป็นหน่วยงานของรัฐ มีหน้าที่ในการจัดเก็บข้อมูลสถิติสาขาต่างๆ ได้ทำการสำรวจอุตสาหกรรมก่อสร้างเป็นประจำทุก 5 ปี เพื่อเก็บรวบรวมข้อมูลพื้นฐานด้านการก่อสร้างตามความต้องการของผู้ใช้ข้อมูลของทั้งภาครัฐและเอกชน

การสำรวจอุตสาหกรรมก่อสร้าง พ.ศ. 2557 นี้ นับเป็นการสำรวจครั้งที่ 4 โดยได้จัดพิมพ์รายงานเผยแพร่รวม 7 ฉบับ คือ รายงานฉบับที่วราชอาณาจักร ฉบับกรุงเทพมหานคร ฉบับปริมณฑล และฉบับรายภาค 4 ฉบับ สำหรับรายงานฉบับนี้เป็นรายงานผลการสำรวจอุตสาหกรรมก่อสร้างของ**ภาคใต้** ซึ่งเป็นสถานประกอบการที่ดำเนินกิจการก่อสร้างทุกแห่ง ที่ตั้งอยู่ในภาคใต้ และเป็นผลการดำเนินกิจการระหว่าง 1 มกราคม - 31 ธันวาคม 2556 ซึ่งในการนำเสนอผลนั้น ได้จำแนกข้อมูลออกเป็น 3 ภาค คือ ภาค 1 ข้อมูลสถิติจำแนกตามขนาดของสถานประกอบการ ภาค 2 ข้อมูลสถิติจำแนกตามหมู่ย่อยอุตสาหกรรมก่อสร้าง และภาค 3 ข้อมูลสถิติจำแนกตามจังหวัด

สำนักงานสถิติแห่งชาติ ใคร่ขอขอบคุณผู้ประกอบการและผู้เกี่ยวข้องทุกฝ่ายที่ได้ให้ความร่วมมือในการให้ข้อมูล ซึ่งเป็นผลให้การปฏิบัติงานครั้งนี้สำเร็จลุล่วงไปด้วยดี

Preface

Construction statistical data is vital to economic development planning of the country and to private's investment planning as well. The National Statistical Office (NSO), which is responsible for collecting and compiling statistical data of various branches has conducted the Construction Industry Survey every 5 years in order to provide basic construction industry information needed by both government and private sectors.

This is the 4th Construction Industry Survey. The results of the survey are published into 7 volumes, i.e. the Whole Kingdom, Bangkok, Vicinity and the other four regions. This data presented in this publication are all the construction establishments **in the Southern Region** in the year of 2014 (January 1 to December 31). The Survey results are presented into 3 sections, i.e. section 1 statistical data by size of establishment, section 2 statistical data by class of construction industry and section 3 statistical data by province.

The National Statistical Office would like to express her sincere gratitude to all entrepreneurs and all those concerned for their kind cooperation in contributing to the success of the survey.

บทสรุปสำหรับผู้บริหาร

การสำรวจอุตสาหกรรมก่อสร้าง พ.ศ. 2557 นับเป็นการสำรวจครั้งที่ 4 ซึ่งได้ดำเนินการจัดทำทุก 5 ปี โดยมีวัตถุประสงค์เพื่อเก็บรวบรวมข้อมูลพื้นฐานเกี่ยวกับการประกอบกิจการอุตสาหกรรมก่อสร้าง ซึ่งเป็นข้อมูลที่สำคัญต่อภาครัฐในการวางแผนพัฒนาเศรษฐกิจของประเทศและวางแผนการลงทุน รวมทั้งการจ้างงานของภาคเอกชน การสำรวจครั้งนี้ครอบคลุมสถานประกอบการก่อสร้างทุกแห่งทั่วประเทศที่ประกอบกิจกรรมเกี่ยวกับการก่อสร้างอาคาร/สิ่งก่อสร้าง งานวิศวกรรมโยธา และกิจกรรมการก่อสร้างเฉพาะงาน ซึ่งอยู่ในหมวดใหญ่ F ตามการจัดประเภทมาตรฐานอุตสาหกรรมประเทศไทย ปี 2552 (TSIC 2009) โดยเก็บรวบรวมข้อมูล ในช่วงเดือนมิถุนายน – กันยายน 2557 จากสถานประกอบการที่ตกเป็นตัวอย่างทั้งสิ้น 2,005 แห่ง สำหรับข้อมูลที่น่าสนใจในรายงานฉบับนี้เป็นผลของการดำเนินกิจการในรอบปีที่ผ่านมา ระหว่าง 1 มกราคม – 31 ธันวาคม 2556 ของสถานประกอบการก่อสร้างที่ตั้งอยู่ในภาคใต้สรุปได้ดังนี้

1. จำนวนสถานประกอบการก่อสร้าง

สถานประกอบการก่อสร้างในภาคใต้มีจำนวนทั้งสิ้น 4,850 แห่ง ส่วนใหญ่ (ร้อยละ 59.4) ดำเนินกิจการเกี่ยวกับ*การก่อสร้างอาคาร* (การก่อสร้างในหมู่ย่อยนี้ รวมถึงการก่อสร้างใหม่ การซ่อมแซม การต่อเติมและดัดแปลง การประกอบชิ้นส่วนอาคารหรือสิ่งก่อสร้างสำเร็จรูป) รองลงมา ได้แก่ การดำเนินการเกี่ยวกับ*การติดตั้งระบบไฟฟ้า* ร้อยละ 12.1 *การตกแต่งอาคารให้เสร็จสมบูรณ์* ร้อยละ 11.5 และ*การรื้อถอนและการเตรียมสถานที่ก่อสร้าง* ร้อยละ 8.1 สำหรับการก่อสร้างนอกเหนือจากที่กล่าวข้างต้นแต่ละหมู่ย่อยมีสัดส่วนต่ำกว่าร้อยละ 4.0 ของจำนวนสถานประกอบการก่อสร้างทั้งสิ้น

แผนภูมิ 1 ร้อยละของสถานประกอบการก่อสร้าง จำแนกตามหมู่ย่อยอุตสาหกรรมก่อสร้าง

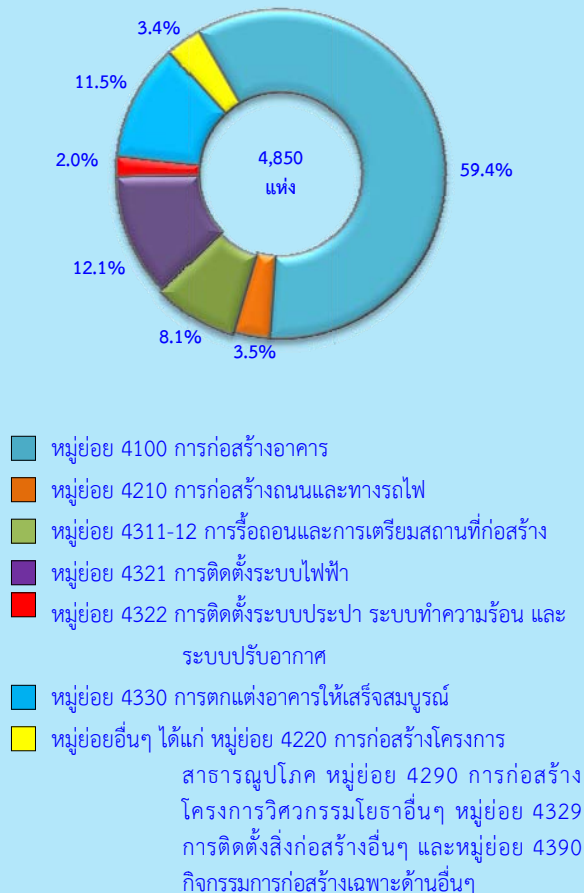

2. ขนาดของสถานประกอบการ

ส่วนใหญ่ (ร้อยละ 74.2) เป็นสถานประกอบการก่อสร้างที่มีคนทำงาน 1 - 5 คน และคนทำงาน 6 - 10 คน มีร้อยละ 16.0 สำหรับสถานประกอบการที่มีคนทำงานมากกว่า 10 คน ขึ้นไปมีร้อยละ 9.8

หากพิจารณาตามหมู่ย่อยอุตสาหกรรมก่อสร้าง พบว่า สถานประกอบการเกือบทุกหมู่ย่อยอุตสาหกรรมก่อสร้าง (มากกว่าร้อยละ 50.0) เป็นสถานประกอบการที่มีคนทำงาน 1 - 5 คน ยกเว้นหมู่ย่อย*การก่อสร้างถนนและทางรถไฟ* และ*กิจกรรมการก่อสร้างเฉพาะด้านอื่นๆ*

ตาราง 1 ร้อยละของสถานประกอบการก่อสร้าง จำแนกตามขนาดของสถานประกอบการ และหมู่ย่อยอุตสาหกรรมก่อสร้าง

หมู่ย่อยอุตสาหกรรมก่อสร้าง	รวม	1 – 5 คน	6 – 10 คน	11 – 15 คน	16 – 20 คน	> 20 คน
รวม	100.0	74.2	16.0	4.1	1.6	4.1
4100 การก่อสร้างอาคาร	100.0	70.9	19.3	4.5	1.5	3.8
4210 การก่อสร้างถนนและทางรถไฟ	100.0	15.2	26.3	15.2	7.6	35.7
4220 การก่อสร้างโครงการสาธารณูปโภค	100.0	62.7	16.9	10.2	3.4	6.8
4290 การก่อสร้างโครงการวิศวกรรมโยธาอื่นๆ	100.0	57.1	14.3	-	-	28.6
4311-12 การรื้อถอนและการเตรียมสถานที่ก่อสร้าง	100.0	84.0	11.7	2.0	1.0	1.3
4321 การติดตั้งระบบไฟฟ้า	100.0	86.2	8.2	3.2	0.9	1.5
4322 การติดตั้งระบบประปา ระบบทำความร้อน และระบบปรับอากาศ	100.0	83.1	13.6	1.1	1.1	1.1
4329 การติดตั้งสิ่งก่อสร้างอื่นๆ	100.0	85.4	12.2	-	-	2.4
4330 การตกแต่งอาคารให้เสร็จสมบูรณ์	100.0	92.3	5.6	1.1	0.7	0.3
4390 กิจกรรมการก่อสร้างเฉพาะด้านอื่นๆ	100.0	46.6	36.2	3.4	5.2	8.6

3. จำนวนคนทำงานและลูกจ้าง

คนทำงานที่ปฏิบัติงานในสถานประกอบการก่อสร้างในปี 2556 มีจำนวนทั้งสิ้นประมาณ 34,632 คน ในจำนวนนี้เป็นลูกจ้างประมาณ 29,184 คน เมื่อจำแนกลูกจ้างตามประเภทหมู่ย่อยอุตสาหกรรมก่อสร้าง พบว่าลูกจ้างที่ปฏิบัติงานในสถานประกอบการที่ดำเนินกิจการเกี่ยวกับ*การก่อสร้างอาคาร*มากที่สุด คือ 18,453 คน หรือคิดเป็นร้อยละ 63.2 รองลงมาปฏิบัติงานอยู่ในสถานประกอบการที่ดำเนินกิจการเกี่ยวกับ*การก่อสร้างถนนและทางรถไฟ* 5,369 คน หรือคิดเป็นร้อยละ 18.4 ที่เหลือปฏิบัติงานในหมู่ย่อยอุตสาหกรรมก่อสร้างนอกเหนือจากที่กล่าวข้างต้น

แผนภูมิ 2 จำนวนคนทำงานและลูกจ้างของสถานประกอบการก่อสร้าง จำแนกตามหมู่ย่อยอุตสาหกรรมก่อสร้าง

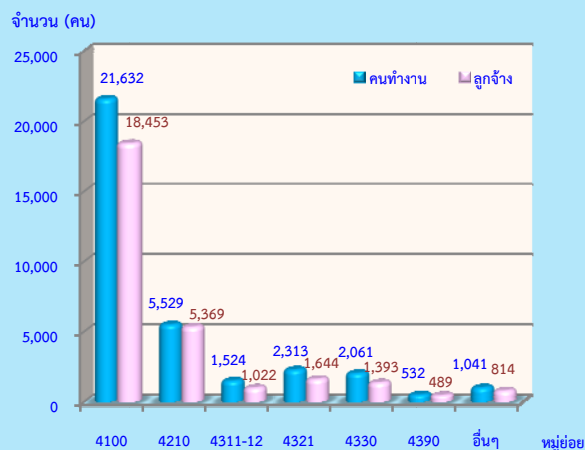

หมายเหตุ : คนทำงาน หมายถึง เจ้าของกิจการหรือหุ้นส่วนที่ทำงานโดยไม่ได้รับค่าจ้าง เงินเดือน และลูกจ้าง

หมู่ย่อยอุตสาหกรรมก่อสร้าง :

- หมู่ย่อย 4100 การก่อสร้างอาคาร
- หมู่ย่อย 4210 การก่อสร้างถนนและทางรถไฟ
- หมู่ย่อย 4311-12 การรื้อถอนและการเตรียมสถานที่ก่อสร้าง
- หมู่ย่อย 4321 การติดตั้งระบบไฟฟ้า
- หมู่ย่อย 4330 การตกแต่งอาคารให้เสร็จสมบูรณ์
- หมู่ย่อย 4390 การก่อสร้างเฉพาะด้านอื่นๆ
- หมู่ย่อยอื่นๆ ได้แก่ หมู่ย่อย 4220 การก่อสร้างโครงการสาธารณูปโภค หมู่ย่อย 4290 การก่อสร้างโครงการวิศวกรรมโยธาอื่นๆ หมู่ย่อย 4322 การติดตั้งระบบ ประปา ระบบทำความร้อน และระบบปรับอากาศ และหมู่ย่อย 4329 การติดตั้งสิ่งก่อสร้างอื่นๆ

4. ค่าตอบแทนแรงงาน

ในปี 2556 ลูกจ้างในอุตสาหกรรมก่อสร้างในภาคใต้ ได้รับค่าตอบแทนแรงงานรวมจำนวนทั้งสิ้นประมาณ 2,607.52 ล้านบาท หรือเฉลี่ยต่อคนต่อปีประมาณ 89,347.61 บาท โดยลูกจ้างที่ปฏิบัติงานในอุตสาหกรรมก่อสร้างเกี่ยวกับ*การก่อสร้างถนนและทางรถไฟ* ได้รับค่าตอบแทนแรงงานเฉลี่ยต่อคนต่อปีสูงสุดที่ประมาณ 107,490.24 บาท ในขณะที่*การรื้อถอนและการเตรียมสถานที่ก่อสร้าง* ได้รับค่าตอบแทนต่อคนต่อปีต่ำที่สุด ประมาณ 75,839.95 บาท

แผนภูมิ 3 ค่าตอบแทนแรงงานของสถานประกอบการก่อสร้าง
จำแนกตามหมู่ย่อยอุตสาหกรรมก่อสร้าง

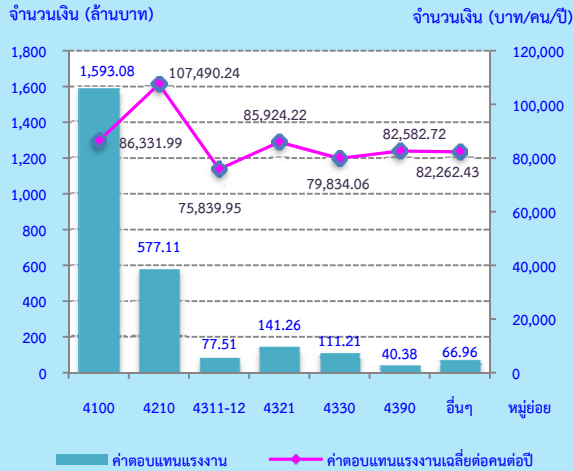

แผนภูมิ 4 มูลค่าเพิ่มของสถานประกอบการก่อสร้าง จำแนก
ตามหมู่ย่อยอุตสาหกรรมก่อสร้าง

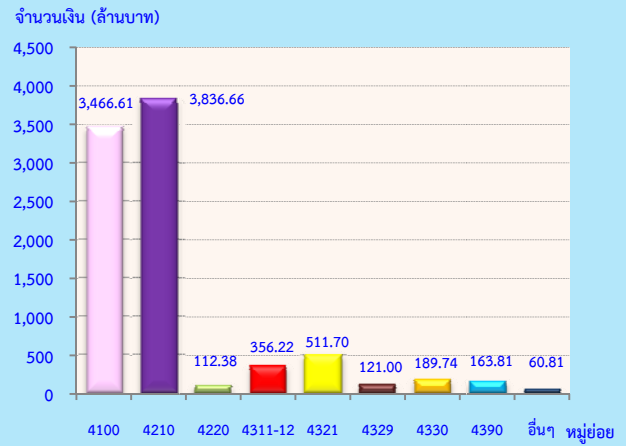

5. มูลค่าการก่อสร้าง ค่าใช้จ่าย และมูลค่าเพิ่ม ในการดำเนินงาน

การประกอบอุตสาหกรรมก่อสร้างภาคใต้
มีมูลค่าการก่อสร้างหรือรายรับในการดำเนินงาน
ในปี 2556 รวมทั้งสิ้นประมาณ 25,668.19 ล้านบาท
เป็นค่าใช้จ่ายประมาณ 16,849.13 ล้านบาท และ
มูลค่าเพิ่มประมาณ 8,818.06 ล้านบาท โดยมี
สัดส่วนของมูลค่าเพิ่มต่อมูลค่าการก่อสร้างประมาณ
ร้อยละ 34.4

สำหรับมูลค่าการก่อสร้างเฉลี่ยต่อสถาน
ประกอบการมีมูลค่าประมาณ 5.29 ล้านบาท และ
มูลค่าการก่อสร้างเฉลี่ยต่อคนทำงานมีมูลค่า
ประมาณ 741,200 บาท

ด้านมูลค่าเพิ่มเฉลี่ยต่อสถานประกอบการ
และเฉลี่ยต่อคนทำงาน พบว่า มีมูลค่าประมาณ
1.82 ล้านบาท และ 254,700 บาท ตามลำดับ

เมื่อพิจารณามูลค่าเพิ่มของการก่อสร้าง
จำแนกตามหมู่ย่อยอุตสาหกรรมก่อสร้าง พบว่า
มูลค่าเพิ่มส่วนใหญ่ มาจาก*การก่อสร้างถนนและ
ทางรถไฟ* ประมาณ 3,836.66 ล้านบาท หรือคิด
เป็นร้อยละ 43.5 รองลงมาเป็น *การก่อสร้าง
อาคาร* ประมาณ 3,466.61 ล้านบาทหรือคิดเป็น
ร้อยละ 39.3 สำหรับอุตสาหกรรมก่อสร้างใน
หมู่ย่อยอื่นๆ มีสัดส่วนต่ำกว่าร้อยละ 6.0

มูลค่าเพิ่ม คำนวณโดย มูลค่าการก่อสร้างหรือรายรับหักด้วย
ค่าใช้จ่ายขั้นกลาง

มูลค่าการก่อสร้างหรือรายรับ หมายถึง มูลค่าการ
ก่อสร้างของสถานประกอบการในรอบปี 2556

ค่าใช้จ่ายขั้นกลาง หมายถึง รายจ่ายที่ใช้ในการ
ดำเนินการก่อสร้างของสถานประกอบการในปี 2556

หมู่ย่อยอุตสาหกรรมก่อสร้าง :

หมู่ย่อย 4100 การก่อสร้างอาคาร

หมู่ย่อย 4210 การก่อสร้างถนนและทางรถไฟ

หมู่ย่อย 4220 การก่อสร้างโครงการสาธารณูปโภค

หมู่ย่อย 4311-12 การรื้อถอนและการเตรียมสถานที่ก่อสร้าง

หมู่ย่อย 4321 การติดตั้งระบบไฟฟ้า

หมู่ย่อย 4329 การติดตั้งสิ่งก่อสร้างอื่นๆ

หมู่ย่อย 4330 การตกแต่งอาคารให้เสร็จสมบูรณ์

หมู่ย่อย 4390 กิจกรรมการก่อสร้างเฉพาะด้านอื่นๆ

หมู่ย่อยอื่นๆ ได้แก่ หมู่ย่อย 4290 การก่อสร้างโครงการ
วิศวกรรมโยธาอื่นๆ หมู่ย่อย 4322 การติดตั้ง
ระบบประปา ระบบทำความร้อน และระบบ
ปรับอากาศ

Executive summary

The National Statistical Office (NSO) carried out the 2014 Construction Industry Survey, which is the 4th survey and the NSO planned for conducting this survey every 5 years. The main objective of the survey is to collect basic information data on construction establishments. Data is vital to economic development planning of the country and to private employment planning as well, the survey covered all construction establishments in the Whole Kingdom, which engaged in construction of buildings, civil engineering and specialized construction activities (Section F of The Thailand Standard Industrial Classifications: TSIC 2009). The field work was conducted during June 1 to September 30, 2014. The totally sample were from 2,005 establishments. The data presented in this report was the operation of the construction establishments located **in the Southern region** during January 1 to December 31, 2013. The major findings are as follows:

1. Number of establishment

The results of the 2014 Construction Industry Survey of 4,850 establishments in the Southern region, it was found that most of them (59.4 percent) were engaged in *construction of buildings*. Followed by those engaged in *electrical installation* were 12.1 percent. The establishment engaged in *building completion and finishing* and *demolition and site preparation* were 11.5 and 8.1 percent respectively. The other class of construction industry not mentioned above had rather low proportion each had less than 4.0 percent of the total.

Figure 1 Percentage of construction establishments by class of construction industry

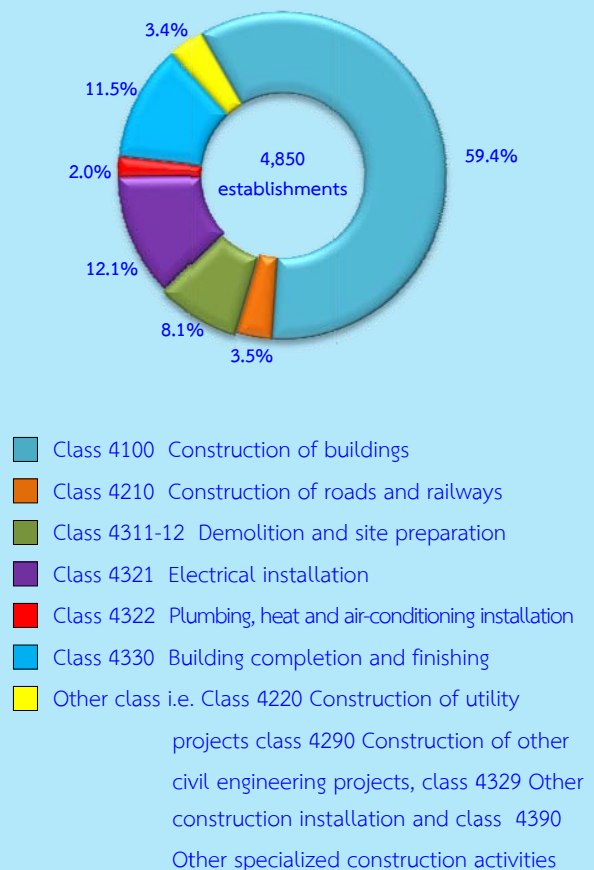

2. Size of establishment

Most of them were 74.2 percent with 1 - 5 persons engaged. The establishment with 6 - 10 persons engaged was 16.0 percent. For the establishment with more than 10 persons engaged was 9.8 percent.

Considering by class of construction industry, it was found that most the establishment (more than 50.0 percent) was small size with 1 - 5 persons engaged. Except for those engaged in *construction of roads and railways* and *other specialized construction activities*.

Table 1 Percentage of construction establishments by size of establishment and class of construction industry

(unit : persons)

Class of construction industry	Total	1 – 5	6 – 10	11 – 15	16 – 20	> 20
Total	100.0	74.2	16.0	4.1	1.6	4.1
4100 Construction of buildings	100.0	70.9	19.3	4.5	1.5	3.8
4210 Construction of roads and railways	100.0	15.2	26.3	15.2	7.6	35.7
4220 Construction of utility projects	100.0	62.7	16.9	10.2	3.4	6.8
4290 Construction of other civil engineering projects	100.0	57.1	14.3	-	-	28.6
4311-12 Demolition and site preparation	100.0	84.0	11.7	2.0	1.0	1.3
4321 Electrical installation	100.0	86.2	8.2	3.2	0.9	1.5
4322 Plumbing, heat and air-conditioning installation	100.0	83.1	13.6	1.1	1.1	1.1
4329 Other construction installation	100.0	85.4	12.2	-	-	2.4
4330 Building completion and finishing	100.0	92.3	5.6	1.1	0.7	0.3
4390 Other specialized construction activities	100.0	46.6	36.2	3.4	5.2	8.6

3. Number of persons engaged and employees

In 2013, the workers of the construction establishments in the Southern region were totally 34,632 persons. In term of employments, the number of employees totally to 29,184 persons. Considering by class of construction industry, it was found that most of them worked in *construction of buildings*, of about 18,453 persons or 63.2 percent. Followed by those worked in *construction roads and railways* about 5,369 persons or 18.4 percent. The rest engaged in class of construction industry not mentioned above.

Figure 2 Number of persons engaged construction establishments by class of construction industry

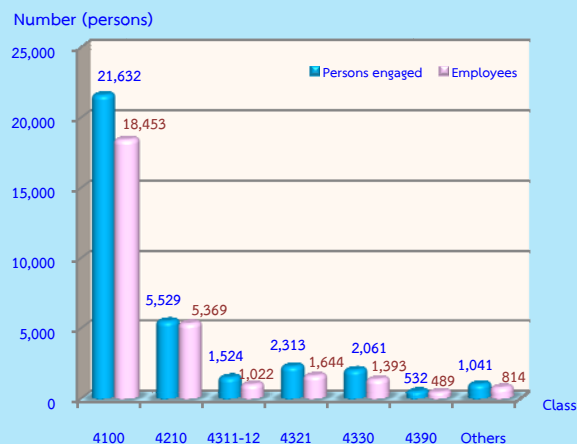

Note : Persons engaged refer to owners or juristic partnerships, unpaid workers and employees

Class of construction industry :

- Class 4100 Construction of buildings
- Class 4210 Construction of roads and railways
- Class 4311-12 Demolition and site preparation
- Class 4321 Electrical installation
- Class 4330 Building completion and finishing
- Class 4390 Other specialized construction activities
- Other class i.e. class 4220 Construction of utility projects 4290 Construction of other civil engineering projects, class 4322 Plumbing, heat and air-conditioning installation and class 4329 Other construction installation

4. Remuneration

In 2013, the employees working in construction establishments in the Southern region received the total remuneration about 2,607.52 million baht or about 89,347.61 baht per persons annually. The employees engaged in *construction of roads and railways* received the highest annual remuneration of about 107,490.24 baht per person. While the establishment engaged in *demolition and site preparation* the lowest annual remuneration of about 75,839.95 baht per persons.

Figure 3 Remuneration of construction establishments by class of construction industry

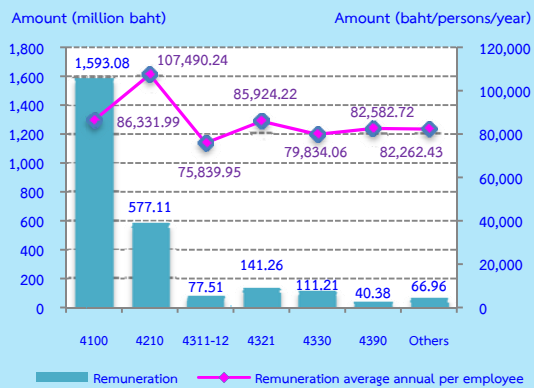
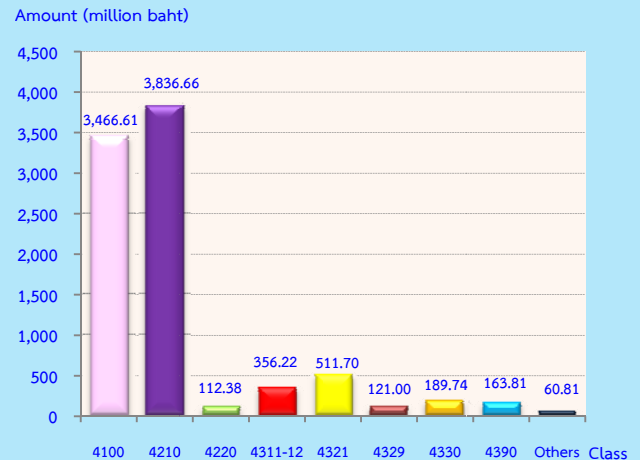

Figure 4 Value added of construction establishments by class of construction industry



5. Value of gross output, intermediate consumption and value added

The value of gross output or receipts of construction establishments were totally 25,668.19 million baht. The intermediate consumption and value added were totally 16,849.13 million baht and 8,818.06 million baht respectively. Comparing the value added to value of gross output or receive was about 34.4 percent.

For the average value of gross output had about 5.29 million baht per establishment and 741,200 baht per persons.

In terms of the average value added, they were about 1.82 million baht per establishment and 254,700 baht per persons respectively.

Considering by class of construction industry, it was found that most of value added were from *construction of roads and railways*, (about 3,836.66 million baht or 43.5 percent). The following was from *construction of buildings*, (about 3,466.61 million baht or 39.3 percent). The other class of construction industry had rather low proportion less than 6.0 percent.

Value added = value of gross output or receives - intermediate consumption

Value of gross output or receives refer to receipts of establishments in 2013

Intermediate consumption refer to expenditure of construction establishments in 2013

Class of construction industry:

- Class 4100 Construction of buildings
- Class 4210 Construction of roads and railways
- Class 4220 Construction of utility projects
- Class 4311-12 Demolition and site preparation
- Class 4321 Electrical installation
- Class 4329 Other construction installation
- Class 4330 Building completion and finishing
- Class 4390 Other specialized construction activities
- Other class i.e., Class 4290 Construction of other civil engineering projects class 4322 Plumbing, heat and air-conditioning installation

สารบัญแผนภูมิ

- แผนภูมิ 1 ร้อยละของสถานประกอบการก่อสร้าง จำแนกตามหมู่ย่อยอุตสาหกรรมก่อสร้าง
- แผนภูมิ 2 จำนวนคนทำงานและลูกจ้างของสถานประกอบการก่อสร้าง จำแนกตามหมู่ย่อยอุตสาหกรรมก่อสร้าง
- แผนภูมิ 3 ค่าตอบแทนแรงงานของสถานประกอบการก่อสร้าง จำแนกตามหมู่ย่อยอุตสาหกรรมก่อสร้าง
- แผนภูมิ 4 มูลค่าเพิ่มของสถานประกอบการก่อสร้าง จำแนกตามหมู่ย่อยอุตสาหกรรมก่อสร้าง
- แผนภูมิ ก จำนวนสถานประกอบการก่อสร้าง จำแนกตามขนาดของสถานประกอบการ (จำนวนคนทำงาน)
- แผนภูมิ ข ร้อยละของสถานประกอบการก่อสร้าง จำแนกตามรูปแบบการจัดตั้งตามกฎหมาย
- แผนภูมิ ค ร้อยละของสถานประกอบการก่อสร้าง จำแนกตามรูปแบบการจัดตั้งทางเศรษฐกิจ
- แผนภูมิ ง ร้อยละของสถานประกอบการก่อสร้าง จำแนกตามลักษณะการดำเนินกิจการ
- แผนภูมิ จ ร้อยละของสถานประกอบการก่อสร้าง จำแนกตามระยะเวลาในการดำเนินกิจการ
- แผนภูมิ ฉ ร้อยละของสถานประกอบการก่อสร้าง จำแนกตามทุนจดทะเบียน
- แผนภูมิ ช ร้อยละของสถานประกอบการก่อสร้าง จำแนกตามวงเงินรับเหมาก่อสร้างต่อปี
- แผนภูมิ ซ ร้อยละของสถานประกอบการก่อสร้าง จำแนกตามการใช้วัสดุก่อสร้างและอุปกรณ์จากต่างประเทศ
- แผนภูมิ ฒ ร้อยละของสถานประกอบการก่อสร้าง จำแนกตามการรับงานจากภาครัฐ
- แผนภูมิ ญ ร้อยละของสถานประกอบการก่อสร้าง จำแนกตามความต้องการให้รัฐช่วยเหลือ
- แผนภูมิ ฎ ร้อยละของสถานประกอบการก่อสร้าง จำแนกตามปัญหาในการดำเนินการ

สารบัญตาราง

- ตาราง 1** ร้อยละของสถานประกอบการก่อสร้าง จำแนกตามขนาดของสถานประกอบการ และหมุ่ย่อยอุตสาหกรรมก่อสร้าง
- ตาราง ก** จำนวนและร้อยละของสถานประกอบการก่อสร้าง จำแนกตามหมุ่ย่อยอุตสาหกรรมก่อสร้าง
- ตาราง ข** จำนวนและร้อยละของคนทำงาน ลูกจ้าง ค่าตอบแทนแรงงาน และค่าตอบแทนแรงงานของลูกจ้างเฉลี่ยต่อคนต่อปี จำแนกตามขนาดของสถานประกอบการ และหมุ่ย่อยอุตสาหกรรมก่อสร้าง
- ตาราง ค** มูลค่าการก่อสร้าง ค่าใช้จ่ายขั้นกลาง และมูลค่าเพิ่มของสถานประกอบการก่อสร้าง จำแนกตามขนาดของสถานประกอบการ และหมุ่ย่อยอุตสาหกรรมก่อสร้าง
- ตาราง ง** มูลค่าการก่อสร้าง และมูลค่าเพิ่มเฉลี่ยต่อสถานประกอบการและต่อคนทำงาน จำแนกตามขนาดของสถานประกอบการ และหมุ่ย่อยอุตสาหกรรมก่อสร้าง
- ตาราง จ** สรุปข้อมูลที่สำคัญของสถานประกอบการก่อสร้างปี 2551 และ 2556
- ตาราง ฉ** จำนวนและร้อยละของสถานประกอบการก่อสร้าง จำแนกตามผลการดำเนินงานโดยรวมของสถานประกอบการในปี 2556 เปรียบเทียบกับปี 2555

บทที่ 1

บทนำ

1.1 ความเป็นมา

สำนักงานสถิติแห่งชาติ ได้เริ่มจัดทำโครงการสำรวจอุตสาหกรรมก่อสร้าง (เดิมชื่อโครงการสำรวจภาวะการก่อสร้าง) ขึ้นครั้งแรกในปี 2542 เนื่องจากเห็นว่าข้อมูลเกี่ยวกับการประกอบการก่อสร้างยังไม่มีหน่วยงานใดเก็บรวบรวมไว้ ประกอบกับสำนักงานคณะกรรมการพัฒนาเศรษฐกิจและสังคมแห่งชาติ ได้ขอให้สำนักงานสถิติแห่งชาติเป็นผู้เก็บรวบรวมข้อมูลดังกล่าว เพื่อนำไปใช้คำนวณบัญชีประชาชาติและจัดสร้างตารางปัจจัยการผลิตและผลผลิตของประเทศไทย และเพื่อให้มีข้อมูลสำหรับใช้เป็นแนวทางในการศึกษา และวางแผนปรับปรุงกิจการสาขานี้ได้อย่างต่อเนื่องและเปรียบเทียบกันได้ สำนักงานสถิติแห่งชาติจึงได้กำหนดแผนที่จะทำการสำรวจทุก 5 ปี สำหรับการสำรวจอุตสาหกรรมก่อสร้าง พ.ศ. 2557 นี้ นับเป็นการสำรวจครั้งที่ 4

1.2 วัตถุประสงค์

การสำรวจอุตสาหกรรมก่อสร้าง พ.ศ. 2557 มีวัตถุประสงค์ดังนี้

1. เพื่อเก็บรวบรวมข้อมูลพื้นฐานของอุตสาหกรรมก่อสร้าง ได้แก่ จำนวนสถานประกอบการก่อสร้าง จำนวนคนทำงาน ลูกจ้าง และค่าตอบแทนแรงงาน พื้นที่การก่อสร้าง ค่าใช้จ่าย และมูลค่าการก่อสร้าง รวมทั้งทรัพย์สินถาวรของสถานประกอบการก่อสร้าง เป็นต้น

2. เพื่อนำข้อมูลไปใช้ในการคำนวณบัญชีประชาชาติด้านการสะสมทุน (Capital Formation Account) การสร้างตารางปัจจัยการผลิตและผลผลิตของประเทศ ตลอดจนการคำนวณมูลค่าผลิตภัณฑ์มวลรวมในประเทศสาขาการก่อสร้าง

3. เพื่อสร้างระบบข้อมูลที่ดี เพื่อประเมินและใช้เป็นดัชนีชี้ภาวะเศรษฐกิจ (Leading indicator) ให้เป็นเอกภาพ และทันการ

4. เพื่อพัฒนาระบบข้อมูลพื้นฐานและเครื่องชี้วัด เพื่อการวางแผนพัฒนาเศรษฐกิจและสังคมที่มีอยู่ตามมาตรฐานสากลอย่างมีคุณภาพและรวดเร็ว

1.3 ขอบข่ายและคัมรวม

สถานประกอบการที่อยู่ในขอบข่ายการสำรวจนี้ ได้แก่ สถานประกอบการที่ดำเนินการเกี่ยวกับการก่อสร้างตามหมวดใหญ่ F: การก่อสร้าง ตามการจัดประเภทมาตรฐานอุตสาหกรรมประเทศไทย ปี 2552 (Thailand Standard Industrial Classification: TSIC 2009) โดยคัมรวมสถานประกอบการก่อสร้างทุกแห่งทั่วประเทศ

1.4 เวลาอ้างอิง

ข้อมูลที่เก็บรวบรวมในการสำรวจนี้ เป็นข้อมูลในคาบเวลาการดำเนินกิจการของสถานประกอบการก่อสร้างในรอบ 12 เดือนที่แล้ว (การดำเนินกิจการระหว่าง 1 มกราคม ถึง 31 ธันวาคม 2556)

1.5 รายการข้อมูล

รายการข้อมูลที่เก็บรวบรวม มีดังนี้

- 1) ชื่อ สถานที่ตั้ง และประเภทการก่อสร้าง
- 2) ข้อมูลทั่วไปของสถานประกอบการ ได้แก่
 - รูปแบบการจัดตั้งตามกฎหมายและรูปแบบการจัดตั้งทางเศรษฐกิจ
 - ลักษณะการดำเนินกิจการ
 - ระยะเวลาในการดำเนินกิจการ
 - ทุนจดทะเบียนที่ชำระแล้ว
 - วงเงินรับเหมาก่อสร้างต่อปี
 - การร่วมลงทุนหรือถือหุ้นจากต่างประเทศ
 - การใช้วัสดุก่อสร้างหรืออุปกรณ์ที่มาจากต่างประเทศ

- การรับงานจากหน่วยงานของรัฐ และจากต่างประเทศ

- 3) คนทำงานและค่าตอบแทนแรงงาน
- 4) ต้นทุนและค่าใช้จ่ายของสถานประกอบการ
- 5) ผลผลิตและรายรับของสถานประกอบการ
- 6) สิทธิประโยชน์ของสถานประกอบการ
- 7) ความคิดเห็นและข้อเสนอแนะของสถานประกอบการ

1.6 ประโยชน์ของข้อมูล

1. เป็นข้อมูลพื้นฐานใช้ในการวางแผนพัฒนาและกำหนดนโยบายด้านการก่อสร้างของประเทศ
2. ใช้ประกอบการพิจารณากำหนดนโยบาย ออกกฎหมาย ข้อบังคับและมาตรการต่างๆ เพื่อควบคุมและกำหนดทิศทางการก่อสร้าง

3. ใช้ประกอบการพิจารณาการจัดวางโครงสร้างพื้นฐานด้านสาธารณูปโภคต่าง ๆ เพื่อสนับสนุนกิจกรรมทางด้านการก่อสร้างและการสร้างงานของประเทศได้อย่างมีประสิทธิภาพ รวมทั้งการพัฒนาาระบบฐานข้อมูลและเครื่องชี้วัดตลอดจนส่งเสริมภาคเอกชนและประชาชนในการพัฒนาอุตสาหกรรมก่อสร้าง

4. ภาคเอกชนหรือ ผู้ประกอบการและผู้ผลิตวัสดุ/อุปกรณ์ต่าง ๆ ในการก่อสร้าง มีข้อมูลในการวิเคราะห์ภาวะการก่อสร้าง เพื่อใช้ในการวางแผนธุรกิจ การตัดสินใจลงทุน การขยาย/ชะลอกิจการในการผลิตที่เกี่ยวข้อง ตลอดจนการวางแผนการจ้างงานในการประกอบธุรกิจ และแนวทางการขอรับการสนับสนุนส่งเสริมจากภาครัฐ

5. นักวิชาการ นักวิจัย และสถาบันการศึกษา นำไปศึกษาวิเคราะห์อุตสาหกรรมก่อสร้างที่อยู่ในความสนใจ และเรื่องต่าง ๆ ที่เกี่ยวข้อง

บทที่ 2

สรุปข้อมูลที่สำคัญ

2.1 ข้อมูลทั่วไปของสถานประกอบการ

อุตสาหกรรมก่อสร้าง

2.1.1 จำนวนและขนาดของสถานประกอบการ

สถานประกอบการก่อสร้างตามขอบข่ายที่ตั้งอยู่ในภาคใต้ มีจำนวนทั้งสิ้น 4,850 แห่ง ในจำนวนนี้เป็นสถานประกอบการที่มีคนทำงาน 1 - 5 คน จำนวน 3,602 แห่ง หรือร้อยละ 74.2 รองลงมาเป็นสถานประกอบการที่มีคนทำงาน 6 - 10 คน มี 775 แห่ง หรือร้อยละ 16.0 ส่วนสถานประกอบการที่มีคนทำงานมากกว่า 200 คน และคนทำงาน 11 - 15 คน มีจำนวนใกล้เคียงกัน คือ 199 และ 198 แห่ง หรือคิดเป็นร้อยละ 4.1 ตามลำดับ ในขณะที่สถานประกอบการที่มีคนทำงาน 16 - 20 คน มีเพียงเล็กน้อย จำนวน 76 แห่ง หรือร้อยละ 1.6 ของจำนวนสถานประกอบการทั้งสิ้นในภาค

แผนภูมิ ก จำนวนสถานประกอบการก่อสร้าง จำแนกตามขนาดของสถานประกอบการ (จำนวนคนทำงาน)

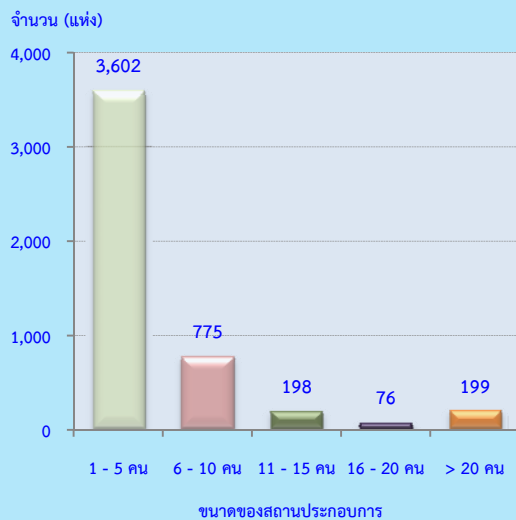

2.1.2 รูปแบบการจัดตั้งตามกฎหมาย

สถานประกอบการก่อสร้าง ส่วนใหญ่ (ร้อยละ 87.7) ที่มีรูปแบบการจัดตั้งเป็นส่วนบุคคล หรือห้างหุ้นส่วนสามัญที่ไม่เป็นนิติบุคคลที่มีรูปแบบการจัดตั้งเป็นห้างหุ้นส่วนสามัญนิติบุคคล หรือห้างหุ้นส่วนจำกัด ร้อยละ 7.1 และที่มีรูปแบบการจัดตั้งเป็นบริษัทจำกัด บริษัทจำกัด (มหาชน) มีเพียงร้อยละ 5.2

แผนภูมิ ข ร้อยละของสถานประกอบการก่อสร้าง จำแนกตามรูปแบบการจัดตั้งตามกฎหมาย



2.1.3 รูปแบบการจัดตั้งทางเศรษฐกิจ

สถานประกอบการก่อสร้างในภาคใต้พบว่า ส่วนใหญ่หรือร้อยละ 98.3 เป็นสำนักงานแห่งเดียวไม่มีสำนักงานใหญ่หรือสำนักงานสาขาอยู่ที่ใดอีก ที่เหลือเป็นสำนักงานสาขา และสำนักงานใหญ่ ร้อยละ 1.1 และ 0.6 ตามลำดับ

แผนภูมิ ค ร้อยละของสถานประกอบการก่อสร้าง จำแนกตามรูปแบบการจัดตั้งทางเศรษฐกิจ

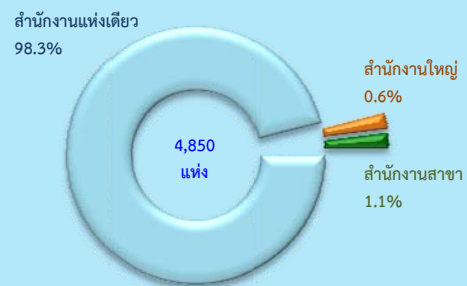

2.1.4 ลักษณะการดำเนินงาน

สถานประกอบการก่อสร้าง 1 แห่ง สามารถดำเนินงานได้หลายลักษณะนั้น ส่วนใหญ่มีลักษณะการดำเนินงานเป็นแบบ รับเหมาเฉพาะค่าแรงงาน ร้อยละ 65.7 รองลงมา เป็นการรับงานและดำเนินการเองทั้งหมด ร้อยละ 36.4 สำหรับการจ้างเหมาหรือให้ผู้อื่นช่วย ดำเนินการบางส่วน และการรับช่วงงานจากผู้รับเหมาอื่น ร้อยละ 6.1 และ 5.4 ตามลำดับ

แผนภูมิ ง ร้อยละของสถานประกอบการก่อสร้าง จำแนกตามลักษณะการดำเนินงาน



หมายเหตุ : สถานประกอบการ 1 แห่ง สามารถตอบได้มากกว่า 1 ข้อ

2.1.5 ระยะเวลาในการดำเนินงาน

ระยะเวลาในการดำเนินงานหรืออายุของกิจการแสดงให้เห็นว่าสถานประกอบการอุตสาหกรรมก่อสร้าง ส่วนใหญ่ร้อยละ 43.4 เป็นสถานประกอบการที่ดำเนินงานระหว่าง 10 - 19 ปี รองลงมาเป็นสถานประกอบการที่ดำเนินงานระหว่าง 5 - 9 ปี และ 20 - 29 ปี มีร้อยละ 26.6 และ 14.5 ตามลำดับ สำหรับสถานประกอบการที่ดำเนินงานน้อยกว่า 5 ปี และสถานประกอบการก่อสร้างที่ดำเนินงานตั้งแต่ 30 ปีขึ้นไป มีร้อยละ 8.4 และ 7.1 ตามลำดับ

แผนภูมิ จ ร้อยละของสถานประกอบการก่อสร้าง จำแนกตามระยะเวลาในการดำเนินงาน



2.1.6 ทุนจดทะเบียน

จากแผนภูมิ ฉ สถานประกอบการก่อสร้าง ในภาคใต้ มีทุนจดทะเบียนประมาณ 597 แห่งนั้น ส่วนใหญ่ (ร้อยละ 76.3) มีทุนจดทะเบียนน้อยกว่า 10 ล้านบาท ทุนจดทะเบียนระหว่าง 10 - 49 ล้านบาท มีร้อยละ 11.2 และมีทุนจดทะเบียนตั้งแต่ 50 ล้านบาทขึ้นไป มีร้อยละ 3.5

แผนภูมิ ฉ ร้อยละของสถานประกอบการก่อสร้าง จำแนกตามทุนจดทะเบียน

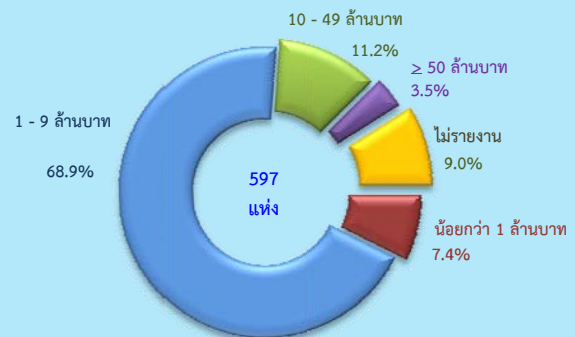

2.1.7 วงเงินรับเหมาก่อสร้างต่อปี

วงเงินรับเหมาก่อสร้างในภาคใต้ ส่วนใหญ่ (ร้อยละ 72.9) เป็นสถานประกอบการที่มีวงเงินรับเหมาก่อสร้างน้อยกว่า 1 ล้านบาท ส่วนสถานประกอบการที่มีวงเงินรับเหมาก่อสร้างตั้งแต่ 50 ล้านบาทขึ้นไป มีเพียงเล็กน้อยร้อยละ 2.2

แผนภูมิ ข ร้อยละของสถานประกอบการก่อสร้าง จำแนกตามวงเงินรับเหมาก่อสร้างต่อปี

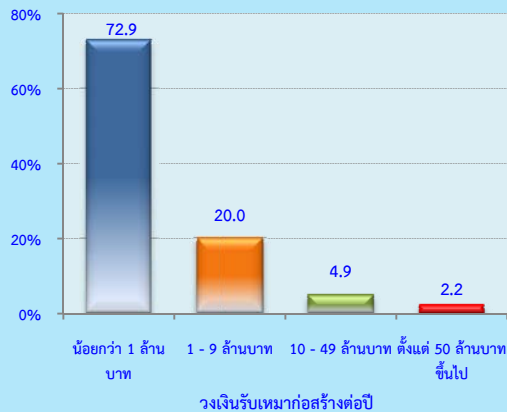

2.1.8 การใช้วัสดุก่อสร้างหรืออุปกรณ์จากต่างประเทศ

สถานประกอบการอุตสาหกรรมก่อสร้างในภาคใต้นั้น มีการใช้วัสดุหรืออุปกรณ์ที่นำเข้ามาจากต่างประเทศอยู่ประมาณ 37 แห่งนั้น ร้อยละ 36.8 มีการใช้วัสดุก่อสร้างนำเข้าจากต่างประเทศระหว่าง 10 - 19% ส่วนที่มีการใช้วัตถุดิบนำเข้าจากต่างประเทศระหว่าง 50% ขึ้นไป และระหว่าง 20 - 29% มีร้อยละ 21.0 และ 18.5 ตามลำดับ สำหรับสถานประกอบการ ที่มีการใช้วัสดุก่อสร้างน้อยกว่า 10% มีร้อยละ 7.9

แผนภูมิ ฆ ร้อยละของสถานประกอบการก่อสร้าง จำแนกตามการใช้วัสดุก่อสร้างและอุปกรณ์จากต่างประเทศ

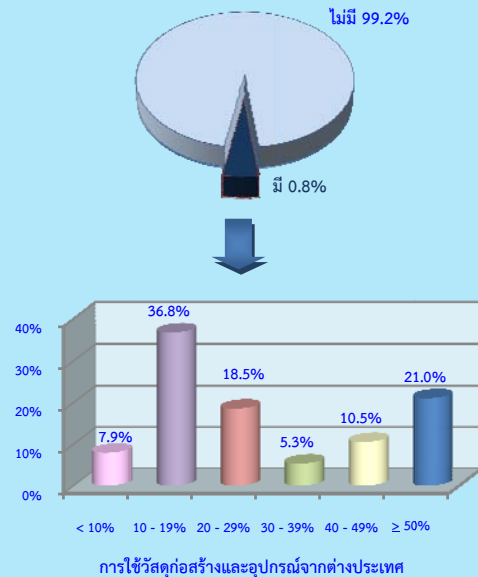

2.1.9 การรับงานจากภาครัฐ

สถานประกอบการอุตสาหกรรมก่อสร้างในภาคใต้ ร้อยละ 12.7 มีการรับงานจากภาครัฐ โดยรับงานจากภาครัฐ 50% หรือมากกว่า ในสัดส่วนสูงที่สุด ร้อยละ 48.9 รองลงมาคือ การรับงานจากภาครัฐระหว่าง 10 - 19% มีร้อยละ 21.2 สำหรับการรับงานจากภาครัฐระหว่าง 40 - 49% มีสัดส่วนน้อยที่สุด คือร้อยละ 2.9

แผนภูมิ ฉ ร้อยละของสถานประกอบการก่อสร้าง จำแนกตามการรับงานจากภาครัฐ



2.1.10 หมู่ย่อยอุตสาหกรรมก่อสร้าง

ผลจากการสำรวจอุตสาหกรรมก่อสร้าง พ.ศ. 2557 พบว่า มีจำนวนสถานประกอบการก่อสร้างที่ตั้งอยู่ในภาคใต้ทั้งสิ้นประมาณ 4,850 แห่ง ส่วนใหญ่หรือร้อยละ 59.4 ดำเนินกิจการเกี่ยวกับ *การก่อสร้างอาคาร* รองลงมาดำเนินกิจการเกี่ยวกับ *การติดตั้งระบบไฟฟ้า* ร้อยละ 12.1 ส่วนสถานประกอบการที่ดำเนินกิจการเกี่ยวกับ *การตกแต่งอาคารให้เสร็จสมบูรณ์ และการรื้อถอนและการเตรียมสถานที่ก่อสร้าง* ร้อยละ 11.5 และ 8.1 ตามลำดับ สำหรับกิจการก่อสร้างนอกเหนือจากที่กล่าวข้างต้น แต่ละหมู่ย่อยมีสัดส่วนต่ำกว่าร้อยละ 4.0 ของจำนวนสถานประกอบการทั้งสิ้น (ตาราง ก)

ตาราง ก จำนวนและร้อยละของสถานประกอบการก่อสร้าง จำแนกตามหมู่ย่อยอุตสาหกรรมก่อสร้าง

หมู่ย่อยอุตสาหกรรมก่อสร้าง	จำนวน	ร้อยละ
รวม	4,850	100.0
การก่อสร้างอาคาร	2,882	59.4
การก่อสร้างถนนและทางรถไฟ	171	3.5
การก่อสร้างโครงการสาธารณูปโภค	59	1.2
การก่อสร้างโครงการวิศวกรรมโยธาอื่นๆ	7	0.1
การรื้อถอนและการเตรียมสถานที่ก่อสร้าง	392	8.1
การติดตั้งระบบไฟฟ้า	588	12.1
การติดตั้งระบบประปา ระบบทำความร้อน และระบบปรับอากาศ	95	2.0
การติดตั้งสิ่งก่อสร้างอื่นๆ	41	0.9
การตกแต่งอาคารให้เสร็จสมบูรณ์	557	11.5
กิจกรรมการก่อสร้างเฉพาะด้านอื่นๆ	58	1.2

2.2 ข้อมูลสถิติที่สำคัญ จำแนกตามขนาดของสถานประกอบการและหมู่ย่อยอุตสาหกรรมก่อสร้าง

2.2.1 คนทำงานและค่าตอบแทนแรงงาน

1) จำนวนคนทำงาน

ข้อมูลจำนวนคนทำงานในตาราง ข แสดงให้เห็นว่าในปี 2556 สถานประกอบการก่อสร้างที่ตั้งอยู่ในภาคใต้ มีจำนวนคนทำงานทั้งสิ้นประมาณ 34,632 คน โดยส่วนใหญ่ (ร้อยละ 38.0 หรือ 13,166 คน) เป็นคนทำงานที่ปฏิบัติงานอยู่ในสถานประกอบการที่มีคนทำงานมากกว่า 20 คน

เมื่อพิจารณาตามหมู่ย่อยอุตสาหกรรมก่อสร้าง พบว่า เป็นคนทำงานที่ปฏิบัติงานอยู่ในสถานประกอบการก่อสร้างที่ดำเนินการเกี่ยวกับ *การก่อสร้างอาคาร* ร้อยละ 62.5 หรือ 21,632 คน รองลงมาปฏิบัติงานอยู่ในสถานประกอบการที่ดำเนินการเกี่ยวกับ *การก่อสร้างถนนและทางรถไฟ* ร้อยละ 16.0 สำหรับการประกอบกิจการก่อสร้างในหมู่ย่อยอื่นๆ นอกเหนือจากที่กล่าวข้างต้นแต่ละหมู่ย่อยมีสัดส่วนคนทำงานไม่เกินร้อยละ 7.0

2) จำนวนลูกจ้าง

ด้านการจ้างงาน พบว่า มีจำนวนลูกจ้างปฏิบัติงานอยู่ในสถานประกอบการทั้งสิ้นประมาณ 29,184 คน โดยปฏิบัติงานอยู่ในสถานประกอบการที่มีคนทำงานมากกว่า 20 คน ประมาณ 13,021 คน หรือร้อยละ 44.6

สำหรับการจ้างงานในแต่ละหมู่ย่อยอุตสาหกรรมก่อสร้าง พบว่า มีลูกจ้างปฏิบัติงานในสถานประกอบการที่ดำเนินการเกี่ยวกับ *การก่อสร้างอาคาร* ในสัดส่วนสูงที่สุดร้อยละ 63.2 รองลงมาเป็นกิจกรรม *การก่อสร้างถนนและทางรถไฟ* ร้อยละ 18.4 ในขณะที่สถานประกอบการก่อสร้างในหมู่ย่อยอื่นๆ นอกเหนือจากที่กล่าวข้างต้นแต่ละหมู่ย่อยมีสัดส่วนของลูกจ้างต่ำกว่าร้อยละ 6.0

3) ค่าตอบแทนแรงงาน

ลูกจ้างที่ปฏิบัติงานในสถานประกอบการก่อสร้างที่ตั้งอยู่ในภาคใต้ ได้รับค่าตอบแทนแรงงาน รวมทั้งสิ้นประมาณ 2,607.52 ล้านบาท หรือเฉลี่ยต่อคนต่อปีประมาณ 89,348 บาท โดยลูกจ้างที่ปฏิบัติงานอยู่ในสถานประกอบการที่มีคนทำงานมากกว่า 20 คน ได้รับค่าตอบแทนแรงงานเฉลี่ยต่อคนต่อปีสูงที่สุดประมาณ 106,702 บาท สำหรับลูกจ้างที่ปฏิบัติงานในกิจกรรมขนาดอื่นๆ แต่ละขนาดได้รับค่าตอบแทนเฉลี่ยไม่เกิน 95,000 บาท

เมื่อพิจารณาตามหม้อย่อยอุตสาหกรรมก่อสร้าง พบว่า ลูกจ้างที่ปฏิบัติงานในกิจกรรมที่เกี่ยวข้องกับกิจกรรมการก่อสร้างถนนและทางรถไฟ ได้รับค่าตอบแทนแรงงานเฉลี่ยต่อคนต่อปีสูงสุด คือประมาณ 107,490 บาท รองลงมา ได้แก่ ลูกจ้างที่ปฏิบัติงานในกิจกรรมการก่อสร้าง

โครงการวิศวกรรมโยธาอื่นๆ และการติดตั้งสิ่งก่อสร้างอื่นๆ ประมาณ 89,863 และ 89,409 บาท ตามลำดับ สำหรับลูกจ้างที่ปฏิบัติงานในกิจกรรมเกี่ยวกับการรื้อถอนและการเตรียมสถานที่ก่อสร้าง ได้รับค่าตอบแทนแรงงานเฉลี่ยต่อคนต่อปีต่ำที่สุด ประมาณ 75,840 บาท

ตาราง ข จำนวนและร้อยละของคณาทำงาน ลูกจ้าง ค่าตอบแทนแรงงาน และค่าตอบแทนแรงงานของลูกจ้างเฉลี่ยต่อคนต่อปี จำแนกตามขนาดของสถานประกอบการ และหม้อย่อยอุตสาหกรรมก่อสร้าง

ขนาดของสถานประกอบการ/ หม้อย่อยอุตสาหกรรมก่อสร้าง	จำนวน สถาน ประกอบการ (แห่ง)	คณาทำงาน		ลูกจ้าง		ค่าตอบแทนแรงงาน	
		จำนวน	ร้อยละ	จำนวน	ร้อยละ	มูลค่า (พันบาท)	เฉลี่ย ต่อคนต่อปี (บาท)
รวม	4,850	34,632	100.0	29,184	100.0	2,607,520.6	89,348
ขนาดของสถานประกอบการ							
1 – 5 คน	3,602	11,874	34.3	7,692	26.4	526,722.3	68,477
6 – 10 คน	775	5,750	16.6	4,885	16.7	382,927.5	78,388
11 – 15 คน	198	2,531	7.3	2,353	8.1	197,126.5	83,777
16 – 20 คน	76	1,311	3.8	1,233	4.2	111,376.9	90,330
มากกว่า 20 คน	199	13,166	38.0	13,021	44.6	1,389,367.4	106,702
หม้อย่อยอุตสาหกรรมก่อสร้าง							
การก่อสร้างอาคาร	2,882	21,632	62.5	18,453	63.2	1,593,084.3	86,332
การก่อสร้างถนนและทางรถไฟ	171	5,529	16.0	5,369	18.4	577,115.1	107,490
การก่อสร้างโครงการสาธารณูปโภค	59	428	1.2	353	1.2	29,043.6	82,276
การก่อสร้างโครงการวิศวกรรมโยธาอื่นๆ	7	95	0.3	88	0.3	7,908.0	89,863
การรื้อถอนและการเตรียมสถานที่ก่อสร้าง	392	1,524	4.4	1,022	3.5	77,508.4	75,840
การติดตั้งระบบไฟฟ้า	588	2,313	6.7	1,644	5.6	141,259.4	85,924
การติดตั้งระบบประปา ระบบทำความร้อน และระบบปรับอากาศ	95	365	1.0	264	0.9	20,264.5	76,759
การติดตั้งสิ่งก่อสร้างอื่นๆ	41	153	0.4	109	0.4	9,745.6	89,409
การตกแต่งอาคารให้เสร็จสมบูรณ์	557	2,061	6.0	1,393	4.8	111,208.9	79,834
กิจกรรมการก่อสร้างเฉพาะด้านอื่นๆ	58	532	1.5	489	1.7	40,383.0	82,583

2.2.2 มูลค่าการก่อสร้าง ค่าใช้จ่ายชั้นกลาง และมูลค่าเพิ่ม

สำหรับมูลค่าการก่อสร้าง ค่าใช้จ่ายชั้นกลาง และมูลค่าเพิ่มของสถานประกอบการก่อสร้างในภาคใต้ พบว่า มีมูลค่าทั้งสิ้นประมาณ 25,668.19 ล้านบาท ค่าใช้จ่ายชั้นกลางประมาณ 16,849.24 ล้านบาท และมูลค่าเพิ่มประมาณ 8,818.94 ล้านบาท โดยมีสัดส่วนของมูลค่าเพิ่มเปรียบเทียบกับมูลค่าการก่อสร้าง ร้อยละ 34.4

หากพิจารณาตามขนาดของสถานประกอบการ พบว่า สถานประกอบการที่มีคณาทำงานมากกว่า 20 คน มีมูลค่าการก่อสร้าง ค่าใช้จ่ายชั้นกลาง และมูลค่าเพิ่ม ในสัดส่วนสูงที่สุด คือ ร้อยละ 58.2 58.7 และ 57.3 ตามลำดับ สำหรับสัดส่วนของมูลค่าเพิ่มต่อมูลค่าการก่อสร้างสูงที่สุดนั้นมาจากสถานประกอบการที่มีคณาทำงาน 1 - 5 คน คือ ประมาณร้อยละ 39.6

เมื่อพิจารณาตามหมู่ย่อยอุตสาหกรรมก่อสร้าง พบว่า มูลค่าการก่อสร้าง ค่าใช้จ่าย ชั้นกลาง และมูลค่าเพิ่ม ส่วนใหญ่มาจากสถานประกอบการที่ดำเนินการเกี่ยวกับกิจกรรมการก่อสร้างถนนและทางรถไฟ ร้อยละ 43.8 43.9 และ 43.5 ตามลำดับ รองลงมาเป็นกิจกรรม

เกี่ยวกับการก่อสร้างอาคาร มีร้อยละ 37.5 36.5 และ 39.3 ตามลำดับ สำหรับการก่อสร้างอื่นๆ แต่ละหมู่ย่อยมีมูลค่าการก่อสร้าง ค่าใช้จ่ายชั้นกลาง และมูลค่าเพิ่มในสัดส่วนไม่เกินร้อยละ 6.0 (ตาราง ค)

ตาราง ค มูลค่าการก่อสร้าง ค่าใช้จ่ายชั้นกลาง และมูลค่าเพิ่มของสถานประกอบการก่อสร้าง จำแนกตามขนาดของสถานประกอบการ และหมู่ย่อยอุตสาหกรรมก่อสร้าง

ขนาดของสถานประกอบการ/ หมู่ย่อยอุตสาหกรรมก่อสร้าง	มูลค่าการก่อสร้าง		ค่าใช้จ่ายชั้นกลาง		มูลค่าเพิ่ม		มูลค่าเพิ่มต่อ มูลค่า การก่อสร้าง (ร้อยละ)
	มูลค่า (ล้านบาท)	ร้อยละ	มูลค่า (ล้านบาท)	ร้อยละ	มูลค่า (ล้านบาท)	ร้อยละ	
รวม	25,668.2	100.0	16,849.2	100.0	8,818.9	100.0	34.4
ขนาดของสถานประกอบการ							
1 – 5 คน	2,978.1	11.6	1,797.8	10.7	1,180.3	13.4	39.6
6 – 10 คน	3,278.0	12.8	2,185.7	13.0	1,092.3	12.4	33.3
11 – 15 คน	2,480.0	9.7	1,609.1	9.5	870.9	9.9	35.1
16 – 20 คน	1,982.8	7.7	1,363.7	8.1	619.1	7.0	31.2
มากกว่า 20 คน	14,949.3	58.2	9,893.0	58.7	5,056.3	57.3	33.8
หมู่ย่อยอุตสาหกรรมก่อสร้าง							
การก่อสร้างอาคาร	9,617.3	37.5	6,150.7	36.5	3,466.6	39.3	36.0
การก่อสร้างถนนและทางรถไฟ	11,240.4	43.8	7,403.8	43.9	3,836.7	43.5	34.1
การก่อสร้างโครงการสาธารณูปโภค	335.8	1.3	223.4	1.3	112.4	1.3	33.5
การก่อสร้างโครงการวิศวกรรมโยธาอื่น ๆ	90.6	0.4	65.4	0.4	25.2	0.3	27.8
การรื้อถอนและการเตรียมสถานที่ก่อสร้าง	1,267.1	4.9	910.8	5.4	356.2	4.0	28.1
การติดตั้งระบบไฟฟ้า	1,473.1	5.7	961.4	5.7	511.7	5.8	34.7
การติดตั้งระบบประปา ระบบทำความร้อน และระบบปรับอากาศ	106.0	0.4	70.3	0.4	35.7	0.4	33.7
การติดตั้งสิ่งก่อสร้างอื่นๆ	592.9	2.3	471.9	2.8	121.0	1.4	20.4
การตกแต่งอาคารให้เสร็จสมบูรณ์	484.6	1.9	294.9	1.8	189.7	2.1	39.2
กิจกรรมการก่อสร้างเฉพาะด้านอื่นๆ	460.4	1.8	296.5	1.8	163.8	1.9	35.6

เมื่อเปรียบเทียบมูลค่าเพิ่มต่อมูลค่าการก่อสร้างในแต่ละหมู่ย่อยอุตสาหกรรมก่อสร้าง พบว่า สถานประกอบการที่ดำเนินการเกี่ยวกับการตกแต่งอาคารให้เสร็จสมบูรณ์ มีสัดส่วนมูลค่าเพิ่มต่อมูลค่าการก่อสร้างสูงสุด คือร้อยละ 39.2 รองลงมา คือ การก่อสร้างอาคาร และกิจกรรมการก่อสร้างเฉพาะด้านอื่นๆ มีร้อยละ 36.0 และ 35.6 ส่วนการติดตั้งระบบไฟฟ้า และการก่อสร้างถนนและทางรถไฟ มีสัดส่วนร้อยละ 34.7 และ 34.1 ตามลำดับ ในขณะที่กิจการการติดตั้ง

สิ่งก่อสร้างอื่นๆ มีสัดส่วนของมูลค่าเพิ่มต่อมูลค่าการก่อสร้างต่ำที่สุด คือ ร้อยละ 20.4

2.2.3 มูลค่าการก่อสร้าง และมูลค่าเพิ่มเฉลี่ย ต่อสถานประกอบการ

จากตาราง ง แสดงให้เห็นว่าสถานประกอบการก่อสร้างในภาคใต้ มีมูลค่าการก่อสร้าง และมูลค่าเพิ่มเฉลี่ยต่อสถานประกอบการ ประมาณ 5.29 และ 1.82 ล้านบาท ตามลำดับ เมื่อพิจารณาตามขนาดของสถานประกอบการพบว่า สถานประกอบการที่มีคนทำงานมากกว่า 20 คน มีมูลค่าการก่อสร้างและมูลค่าเพิ่มเฉลี่ยต่อสถานประกอบการสูงสุด ประมาณ 75.12 และ 25.41 ล้านบาทต่อสถานประกอบการ ตามลำดับ สำหรับสถานประกอบการก่อสร้างที่มีคนทำงาน 1 - 5 คน มีมูลค่าการก่อสร้างและมูลค่าเพิ่มเฉลี่ยต่อสถานประกอบการน้อยที่สุด ประมาณ 826,800 และ 327,700 บาท ตามลำดับ

เมื่อพิจารณาตามหมู่ย่อยอุตสาหกรรมก่อสร้าง พบว่า สถานประกอบการที่ดำเนินการเกี่ยวกับกิจกรรมการก่อสร้างถนนและทางรถไฟ มีมูลค่าการก่อสร้างและมูลค่าเพิ่มเฉลี่ยต่อสถานประกอบการสูงสุด ประมาณ 65.73 และ 22.44 ล้านบาทต่อสถานประกอบการ ตามลำดับ รองลงมา ได้แก่ กิจกรรมการติดตั้งสิ่งก่อสร้างอื่นๆ ประมาณ 14.46 และ 2.95 ล้านบาทต่อสถานประกอบการ ตามลำดับ ในขณะที่กิจกรรมการตกแต่งอาคารให้สมบูรณ์ มีมูลค่าการก่อสร้างและมูลค่าเพิ่มเฉลี่ยต่อสถานประกอบการต่ำที่สุด ประมาณ 870,100 และ 340,600 บาทต่อสถานประกอบการ ตามลำดับ

ตาราง ง มูลค่าการก่อสร้าง และมูลค่าเพิ่มเฉลี่ยต่อสถานประกอบการและต่อคนทำงาน จำแนกตามขนาดของสถานประกอบการ และหมู่ย่อยอุตสาหกรรมก่อสร้าง

(หน่วย : พันบาท)

ขนาดของสถานประกอบการ/ หมู่ย่อยอุตสาหกรรมก่อสร้าง	มูลค่าการก่อสร้างเฉลี่ย		มูลค่าเพิ่มเฉลี่ย	
	ต่อสถาน ประกอบการ	ต่อ คนทำงาน	ต่อสถาน ประกอบการ	ต่อ คนทำงาน
รวม	5,292.4	741.2	1,818.3	254.6
ขนาดของสถานประกอบการ				
1 - 5 คน	826.8	250.8	327.7	99.4
6 - 10 คน	4,229.7	570.1	1,409.5	190.0
11 - 15 คน	12,525.4	979.9	4,398.7	344.1
16 - 20 คน	26,088.9	1,512.4	8,145.9	472.2
มากกว่า 20 คน	75,122.1	1,135.4	25,408.5	384.0
หมู่ย่อยอุตสาหกรรมก่อสร้าง				
การก่อสร้างอาคาร	3,337.0	444.6	1,208.9	160.2
การก่อสร้างถนนและทางรถไฟ	65,733.5	2,033.0	22,436.6	693.9
การก่อสร้างโครงการสาธารณูปโภค	5,691.8	784.6	1,904.8	262.6
การก่อสร้างโครงการวิศวกรรมโยธาอื่นๆ	12,938.7	953.4	3,593.9	264.8
การรื้อถอนและการเตรียมสถานที่ก่อสร้าง	3,232.3	831.4	908.7	233.7
การติดตั้งระบบไฟฟ้า	2,505.3	636.9	870.2	221.2
การติดตั้งระบบประปา ระบบทำความร้อน และระบบปรับอากาศ	1,115.6	290.4	375.3	97.7
การติดตั้งสิ่งก่อสร้างอื่นๆ	14,460.9	3,875.1	2,951.3	790.9
การตกแต่งอาคารให้เสร็จสมบูรณ์	870.1	235.1	340.6	92.1
กิจกรรมการก่อสร้างเฉพาะด้านอื่นๆ	7,937.2	865.3	2,824.3	307.9

2.2.4 มูลค่าการก่อสร้าง และมูลค่าเพิ่มเฉลี่ยต่อคนทำงาน

จากตาราง ง มูลค่าการก่อสร้างและมูลค่าเพิ่มเฉลี่ยต่อคนทำงานนั้น พบว่า มีมูลค่าการก่อสร้าง และมูลค่าเพิ่มเฉลี่ยต่อคนทำงาน ประมาณ 741,200 และ 254,700 บาท ตามลำดับ เมื่อพิจารณาตามขนาดของสถานประกอบการ พบว่า สถานประกอบการที่มีคนทำงาน 16 - 20 คน มีมูลค่าการก่อสร้างและมูลค่าเพิ่มเฉลี่ยต่อคนทำงานสูงสุด คือประมาณ 1.51 ล้านบาท และ 472,200 บาท ตามลำดับ ในขณะที่สถานประกอบการที่มีคนทำงาน 1 - 5 คน มีมูลค่าการก่อสร้างและมูลค่าเพิ่มต่อคนทำงานต่ำที่สุด คือ ประมาณ 250,800 และ 99,400 บาท ตามลำดับ

ด้านมูลค่าการก่อสร้าง และมูลค่าเพิ่มเฉลี่ยต่อคนทำงานในแต่ละหมู่ย่อยการก่อสร้าง พบว่า สถานประกอบการที่ดำเนินการเกี่ยวกับกิจกรรมการติดตั้งสิ่งก่อสร้างอื่นๆ มีมูลค่า

การก่อสร้าง และมูลค่าเพิ่มเฉลี่ยต่อคนทำงานมากที่สุด คือ 3.87 ล้านบาท และ 790,900 บาท ตามลำดับ ในขณะที่สถานประกอบการที่ดำเนินการเกี่ยวกับกิจกรรมการตกแต่งอาคารให้เสร็จสมบูรณ์ มีมูลค่าการก่อสร้างและมูลค่าเพิ่มเฉลี่ยต่อคนทำงานน้อยที่สุด ประมาณ 235,100 และ 92,100 บาท ตามลำดับ

2.3 การเปรียบเทียบการดำเนินงาน

อุตสาหกรรมก่อสร้างในระยะ 5 ปีที่ผ่านมา

เมื่อเปรียบเทียบผลการสำรวจอุตสาหกรรมก่อสร้าง ปี 2557 กับปี 2552 ซึ่งเป็นข้อมูลของการดำเนินงานในรอบปี 2556 เทียบกับปี 2551 พบว่า สถานประกอบการอุตสาหกรรมก่อสร้างในภาคใต้ มีจำนวนสถานประกอบการเพิ่มขึ้นร้อยละ 2.8 ในขณะที่จำนวนคนทำงานลดลง ร้อยละ 0.2 เนื่องมาจากการขาดแคลนแรงงาน

ตาราง จ สรุปข้อมูลที่สำคัญของสถานประกอบการก่อสร้างปี 2551 และ 2556

ข้อมูลที่สำคัญ	ปี 2551	ปี 2556	ร้อยละของการเปลี่ยนแปลง
จำนวนสถานประกอบการ (แห่ง)	4,716	4,850	2.8
จำนวนคนทำงาน (คน)	34,692	34,632	-0.2
เฉลี่ยต่อสถานประกอบการ (คน)	7.4	7.1	-4.1
จำนวนลูกจ้าง (คน)	29,510	29,184	-1.1
เฉลี่ยต่อสถานประกอบการ (คน)	6.3	6.2	-1.6
ค่าตอบแทนแรงงาน (ล้านบาท)	2,068.9	2,607.5	26.0
เฉลี่ยต่อคนต่อปี (บาท)	70,108.9	89,347.6	27.4
มูลค่าการก่อสร้าง (ล้านบาท)	19,043.8	25,668.2	34.8
เฉลี่ยต่อสถานประกอบการ (พันบาท)	4,038.1	5,292.4	31.1
เฉลี่ยต่อคนทำงาน (พันบาท)	548.9	741.2	35.0
ค่าใช้จ่าย (ล้านบาท)	12,711.4	16,849.2	32.6
เฉลี่ยต่อสถานประกอบการ (พันบาท)	2,695.4	3,474.1	28.9
เฉลี่ยต่อคนทำงาน (พันบาท)	366.4	486.5	32.8
มูลค่าเพิ่ม (ล้านบาท)	6,332.4	8,818.9	39.3
เฉลี่ยต่อสถานประกอบการ (พันบาท)	1,342.7	1,818.3	35.4
เฉลี่ยต่อคนทำงาน (พันบาท)	182.5	254.6	39.5

ด้านการจ้างแรงงาน พบว่า มีจำนวนลูกจ้างลดลง ร้อยละ 1.1 ส่วนค่าตอบแทนแรงงานที่ลูกจ้างได้รับเพิ่มขึ้นในช่วง 5 ปี ที่ผ่านมา ร้อยละ 26.0

ในด้านการดำเนินกิจการ พบว่ามูลค่าการก่อสร้างหรือรายรับ ค่าใช้จ่ายชั้นกลาง และมูลค่าเพิ่มของอุตสาหกรรมก่อสร้างในภาคใต้มีมูลค่าเพิ่มขึ้นจากปี 2551 ร้อยละ 34.8 32.6 และ 39.3 ตามลำดับ (ตาราง จ)

2.4 ความคิดเห็นของสถานประกอบการ

2.4.1 เปรียบเทียบผลการดำเนินงานโดยรวมของสถานประกอบการ

เมื่อสอบถามความคิดเห็นเกี่ยวกับผลการดำเนินงานโดยรวมของผู้ประกอบการก่อสร้างเปรียบเทียบในปี 2556 กับปี 2555 สถานประกอบการรายงานว่า ร้อยละ 47.1 มีผลการดำเนินงานลดลงจากปี 2555 สถานประกอบการมีผลการดำเนินงานคงเดิม ร้อยละ 35.2 และร้อยละ 17.3 มีผลการดำเนินงานดีขึ้นกว่าปี 2555 ในขณะที่ร้อยละ 0.4 สถานประกอบการรายงานว่าสถานประกอบการเพิ่งเริ่มดำเนินกิจการ ในปี 2556

ตาราง จ จำนวนและร้อยละของสถานประกอบการก่อสร้าง จำแนกตามผลการดำเนินงานโดยรวมของสถานประกอบการในปี 2556 เปรียบเทียบกับปี 2555

ผลการดำเนินงานโดยรวมของสถานประกอบการ	จำนวน	ร้อยละ
รวม	4,850	100.0
ดีขึ้นกว่าปี 2555	839	17.3
คงเดิม	1,709	35.2
ลดลงจากปี 2555	2,286	47.1
เพิ่งเริ่มดำเนินกิจการในปี 2556	16	0.4

2.4.2 ความต้องการให้รัฐช่วยเหลือ

สำหรับความต้องการที่จะให้รัฐช่วยเหลือ (แผนภูมิ ญ) นั้น สถานประกอบการในภาคใต้รายงานว่าต้องการให้รัฐช่วยเหลือเกี่ยวกับการลดต้นทุนการดำเนินงาน เช่น ค่าวัสดุก่อสร้าง เครื่องจักร เครื่องมือฯ ในสัดส่วนที่สูงถึงร้อยละ 73.8 รองลงมาเป็นการขจัดปัญหาทุจริต คอร์รัปชัน การเรียกผลประโยชน์ใดๆ ของหน่วยงานราชการ (ร้อยละ 30.6) ส่วนการเพิ่มงบประมาณการลงทุนด้านก่อสร้างในภาครัฐ และการเพิ่มสภาพคล่องทางการเงิน มีประมาณร้อยละ 18.8 และ 18.3 ตามลำดับ สำหรับการเพิ่มประสิทธิภาพด้านบุคลากร มีเพียงร้อยละ 1.7

แผนภูมิ ญ ร้อยละของสถานประกอบการก่อสร้าง จำแนกตามความต้องการให้รัฐช่วยเหลือ

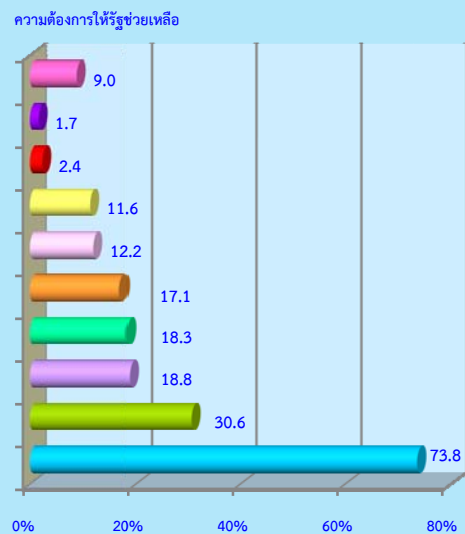

หมายเหตุ : สถานประกอบการ 1 แห่ง สามารถตอบได้มากกว่า 1 ข้อ

- ลดต้นทุนการดำเนินงาน
- ขจัดปัญหาทุจริต คอร์รัปชัน การเรียกผลประโยชน์ใดๆ ของหน่วยงานราชการ
- เพิ่มงบประมาณการลงทุนด้านการก่อสร้างในภาครัฐ
- เพิ่มสภาพคล่องทางการเงิน
- เร่งรัดการเบิกจ่ายค่าก่อสร้างของผู้จ้างในภาครัฐ
- เร่งรัดการคืนภาษีมูลค่าเพิ่ม
- พัฒนาระบบสาธารณูปโภคโครงสร้างพื้นฐานต่างๆ
- ขจัดปัญหาเกี่ยวกับการขนส่ง เข้า - ออก ท่าเรือ
- เพิ่มประสิทธิภาพด้านบุคลากร
- อื่นๆ

2.4.3 ปัญหาในการดำเนินการ

สถานประกอบการอุตสาหกรรมก่อสร้างร้อยละ 49.9 รายงานว่ามีปัญหาในการดำเนินกิจการ โดยปัญหาในการดำเนินกิจการส่วนใหญ่ร้อยละ 52.6 มีปัญหาเกี่ยวกับราคาวัสดุก่อสร้าง ร้อยละ 38.2 มีปัญหาเกี่ยวกับด้านการตลาด ร้อยละ 32.8 มีปัญหาด้านการขาดแคลนแรงงาน ในขณะที่ปัญหาเกี่ยวกับการได้รับสินเชื่อจากสถาบันการเงินมีเพียงร้อยละ 11.7 (แผนภูมิ ฎ)

แผนภูมิ ฎ ร้อยละของสถานประกอบการก่อสร้าง จำแนกตามปัญหาในการดำเนินการ

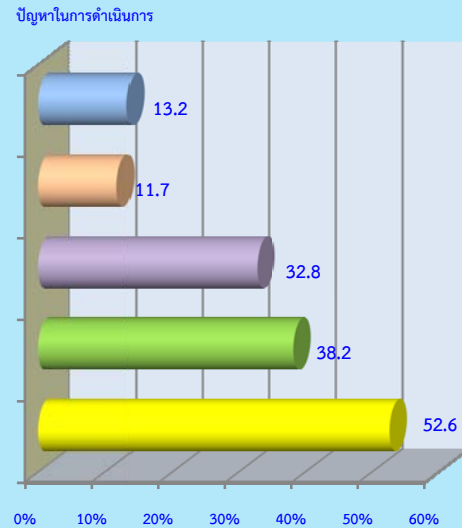

หมายเหตุ : สถานประกอบการ 1 แห่ง สามารถตอบได้มากกว่า 1 ข้อ

- ราคาวัสดุก่อสร้าง
- ด้านการตลาด
- ด้านการขาดแคลนแรงงาน
- การได้รับสินเชื่อจากสถาบันการเงิน
- อื่นๆ

Chapter 1

Introduction

1.1 Background

The National Statistical Office (NSO) had conducted the first Survey of Construction Industry in 1999, as the due to requirement from National Economic and Social Development Board (NESDB) and no any agencies have collected such a kind of these data. These data could be used in calculating National Account and Input - Output Tables. Since the basic construction information was used for implementing the construction industry policies and developing the national plan, the NSO conduct this survey every 5 years. This is the 4th Construction Industry Survey.

1.2 Objectives

The objectives of the 2009 Construction Industry Survey are as follows;

1. To collect basic information data on construction establishment, such as number of establishments, number of persons engaged, number of employees and remuneration, construction area, expenses, value of gross output and values of fixed assets of establishment.

2. To obtain data for calculating the National Account (Capital Formation Account), constructing the National Input-Output Tables and the GDP of construction sector.

3. To establish good statistical information system, in terms of the leading indicator.

4. To develop and to standardize the basic data system and indicators for determining the economic and social development plan efficiently.

1.3 Scope and coverage

The establishments under the scope of this survey were those engaged primarily in construction industry (Section F of the Thailand Standard Industrial Classification: TSIC 2009). The survey covered all construction establishments in the whole kingdom.

1.4 Time reference

All information collected refers to the operation period of establishment during January 1 to December 31, 2014

1.5 The item of data

1) Name, address of establishment and type of construction

2) General information of establishment

- Form of legal organization and economic organization

- Contractual status
- Period of operation
- Registered capital
- Maximum capability
- Foreign investment or share

holding

- Using imported raw materials or components

- Construct for the government and foreign

3) Persons engaged and Remuneration

4) Expenditures of establishment

5) Receipts of establishment

6) Fixed assets of establishment

7) Data comment and recommendation of establishment

1.6 Utilization

Data obtained from the construction Industry Survey are very useful for both government and private sector; it can be utilized in various aspects as follow;

1. To be used for policy formulating and development plan of the country.
2. To be used in considering and setting up the government's policy and regulation, measurement for town and country planning.
3. To be used in Infrastructure management for support construction activity, to employ, data base system and indicators.

4. To be used as the administration implication policy for private sector to understand the economic situation as a whole and enable them in making decision in investment, improvement and development their business.

5. Benefit from employment and income earning. To be used by those who are interested in relevant indent study of construction industry situation.

Chapter 2

Major Finding

2.1 General information of construction establishments

2.1.1 Number and size of establishment

The 2014 Construction Industry Survey of 4,850 establishments in the Southern region. Out of these, 3,602 establishments or 74.2 percent were establishment with 1 - 5 persons engaged. Followed by those, with 6 - 10 persons engaged were 775 establishments or 16.0 percent. For the establishments, more than 200 persons engaged and with 11 - 15 persons engaged had the close number were 199 and 198 establishments or 4.1 percent respectively. While the establishments with 16 - 20 persons engaged were 76 establishments or 1.6 percent of the total.

Figure A Number of construction establishments by size of establishment (number of persons engaged)

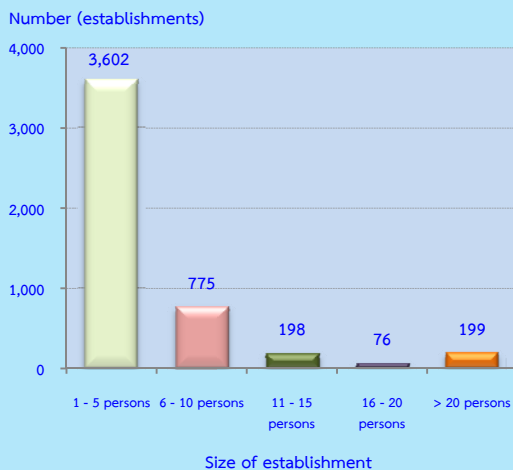

2.1.2 Form of legal organization

Most of construction establishments, 87.7 percent were individual proprietor. Followed by those, which were in the form of juristic partnership was 7.1 percent. The establishments in the form of company limited, public company limited was 5.2 percent.

Figure B Percentage of construction establishments by form of legal organization

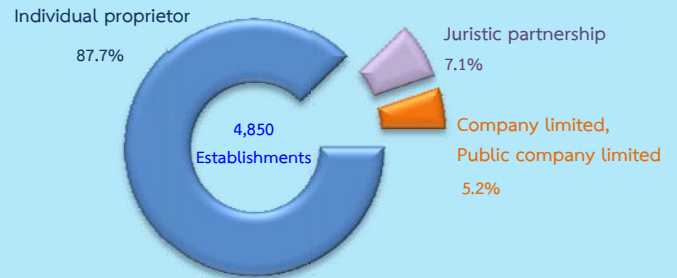

2.1.3 Form of economic organization

Most of construction establishments in the Southern region (98.3 percent) were in the form of single unit. About 1.1 percent was an office branch or subsidiary, and the rest of 0.6 percent was a head office.

Figure C Percentage of construction establishments by form of economic organization

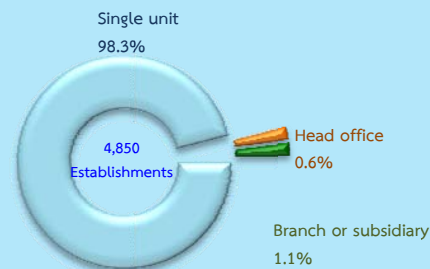

2.1.4 Construction status

Data concerning construction status of the establishments, which more than one characteristic can be done by an establishment, it was found that most establishments 65.7 percent was *subcontractor only labour*. The following was *main contractor* of 36.4 percent. For the establishment *subcontracting parts to others* and *subcontractor* were 6.1 and 5.4 percent respectively.

Figure D Percentage of construction establishments by construction status

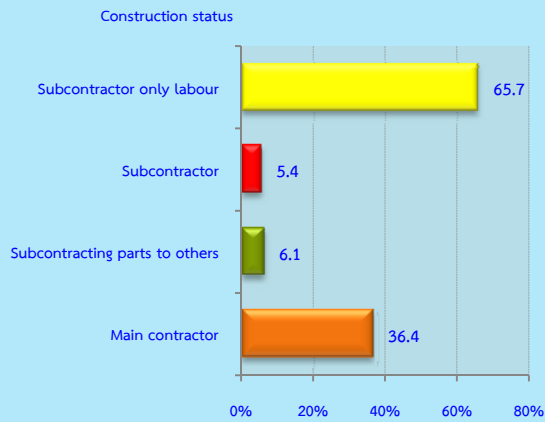

Note : More than one characteristic can be done by an establishment.

2.1.5 Period of operation

Considering the period of operation, most of the construction establishments (43.4 percent) operated their business for 10 - 19 years. The establishments operated their business for 5 - 9 years and 20 - 29 years were 26.6 and 14.5 percent respectively. For the establishments operated their business for less than 5 years and 30 years or more were 8.4 and 7.1 percent respectively.

Figure E Percentage of construction establishments by period of operation

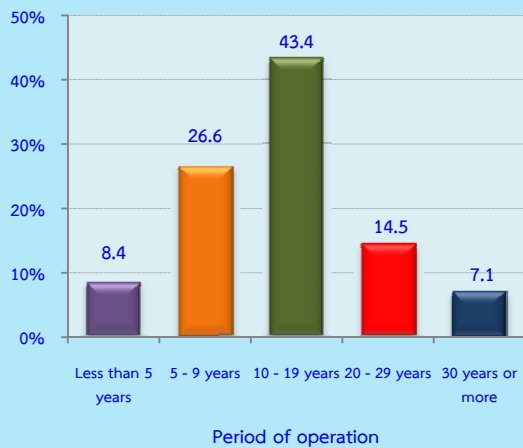

2.1.6 Registered capital

Figure F shows data concerning registered capital of construction establishments in the Southern region, that there were totally 597 establishments. Most of them (76.3 percent) had less than 10 million baht of registered capital. Followed by those, which had 10 - 49 million baht of registered capital, was 11.2 and 3.5 percent, had 50 million baht or more.

Figure F Percentage of construction establishments by registered capital

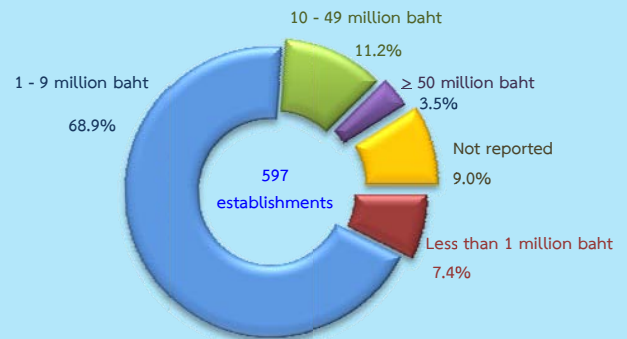

2.1.7 Maximum capability

Establishments maximum capability, 72.9 percent was less than 1 million baht in the Southern region. For the establishments with 50 million baht or more of maximum capability was the least proportion of 2.2 percent.

Figure G Percentage of construction establishments by maximum capability

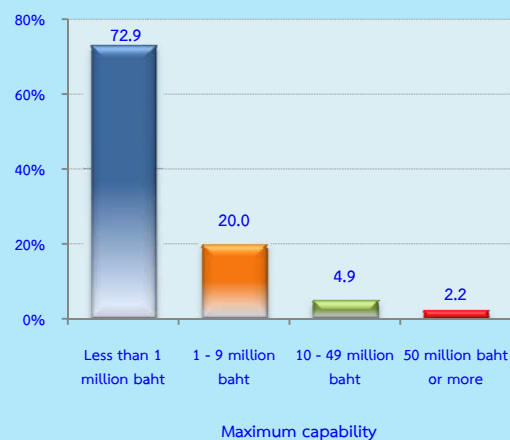

2.1.8 Use of imported construction material

Data concerning imported construction materials of construction establishments in the Southern region. Figure H shows that, there were totally 37 establishments imported constructions materials, most of them 36.8 percent used of imported construction materials 10 - 19%. Followed by those, which imported construction material with 50% or more and 20 - 29% were 21.0 and 18.5 percent respectively. For the establishments less than 10% of 7.9 percent.

Figure H Percentage of construction establishments by use of imported construction materials

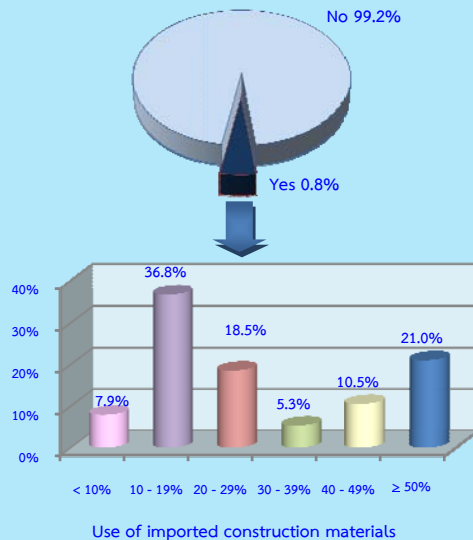

2.1.9 Construct of government

The construction establishments in the Southern region, 12.7 percent, constructed for government. Out of these, 48.9 percent of establishments did construction business with the government 50% or more. The second is to get from the government between 10 - 19%, with 21.2 percent. There was 2.9 percent of establishments did the construction business with the government between 40 - 49%.

Figure I Percentage of construction establishments by construction for government

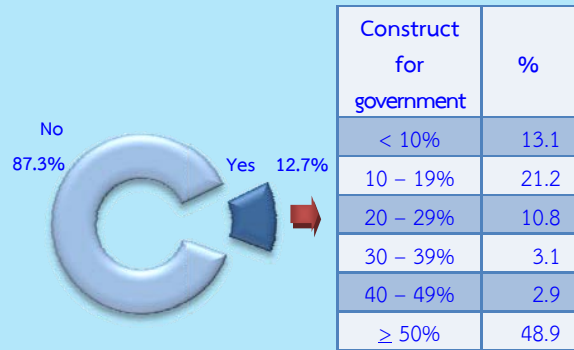

2.1.10 Class of construction industry

The results of the survey show that, they were in totally 4,850 establishments in the Southern region. Most of them (59.4 percent) were engaged in *construction of buildings*. Followed by those engaged in *electrical installation* was 12.1 percent. For the establishments engaged in *building completion and finishing* and *demolition and site preparation* were 11.5 and 8.1 percent respectively. The other class of construction industry, not mentioned above had rather low proportion; each had less than 4.0 percent of the total (table A).

Table A Number and percentage of construction establishments by class of construction industry

Class of construction	Number	%
Total	4,850	100.0
Construction of buildings	2,882	59.4
Construction of roads and railways	171	3.5
Construction of utility projects	59	1.2
Construction of other civil engineering projects	7	0.1
Demolition and site preparation	392	8.1
Electrical installation	588	12.1
Plumbing, heat and air-conditioning installation	95	2.0
Other construction installation	41	0.9
Building completion and finishing	557	11.5
Other specialized construction activities	58	1.2

2.2 Principal statistics by size of establishment and class of construction industry

2.2.1 Persons engaged and remuneration

1) Number of persons engaged

Focusing on the number of persons engaged in construction establishments, table B shows that in 2013, there were totally 34,632 persons worked in construction establishments in the Southern region. Most of them (38.0 percent or 13,166 persons) worked in establishments with more than 20 persons engaged.

Considering by class of construction industry, it was found that 62.5 percent or 21,632 persons worked in *construction of buildings*. Followed by those worked in *construction of roads and railways* 16.0 percent. The other class of construction industry not mentioned above, each class had rather low proportion of persons engaged less than 7.0 percent.

Table B Number and percentage of person engaged, employees, remuneration and average annual remuneration per employee by size of establishment and class construction industry

Size of establishment/Class of construction industry	Number of establishment	Persons engaged		Employees		Remuneration	
		Number (persons)	%	Number (persons)	%	Value (thousand baht)	Average annual per employee (baht)
Total	4,850	34,632	100.0	29,184	100.0	2,607,520.6	89,348
Size of establishment							
1 – 5 persons	3,602	11,874	34.3	7,692	26.4	526,722.3	68,477
6 – 10 persons	775	5,750	16.6	4,885	16.7	382,927.5	78,388
11 – 15 persons	198	2,531	7.3	2,353	8.1	197,126.5	83,777
16 – 20 persons	76	1,311	3.8	1,233	4.2	111,376.9	90,330
More than 20 persons	199	13,166	38.0	13,021	44.6	1,389,367.4	106,702
Class of construction industry							
Construction of buildings	2,882	21,632	62.5	18,453	63.2	1,593,084.3	86,332
Construction of roads and railways	171	5,529	16.0	5,369	18.4	577,115.1	107,490
Construction of utility projects	59	428	1.2	353	1.2	29,043.6	82,276
Construction of other civil engineering projects	7	95	0.3	88	0.3	7,908.0	89,863
Demolition and site preparation	392	1,524	4.4	1,022	3.5	77,508.4	75,840
Electrical installation	588	2,313	6.7	1,644	5.6	141,259.4	85,924
Plumbing, heat and air-conditioning installation	95	365	1.0	264	0.9	20,264.5	76,759
Other construction installation	41	153	0.4	109	0.4	9,745.6	89,409
Building completion and finishing	557	2,061	6.0	1,393	4.8	111,208.9	79,834
Other specialized construction activities	58	532	1.5	489	1.7	40,383.0	82,583

2) Number of employees

In terms of employees, there were in total 29,184 persons. Most of them worked in establishments with more than 20 persons engaged 13,021 persons or 44.6 percent.

Considering by class of construction industry, it was found that the establishments engaged in *construction of buildings* had the highest proportion of employees, 63.2 percent. Followed by those engaged in *construction of roads and railways* was 18.4 percent. The other class of construction industry not mentioned above, each class had the proportion of employees less than 6.0 percent.

3) Remuneration

In 2013, the employees in the Southern region received the total remuneration about 2,607.52 million baht or 89,348 baht per person annually. The employees worked in establishments with more than 20 persons engaged received the highest annual remuneration of about 106,702 baht per persons. For employees worked in other size of establishment, each size received the annual remuneration less than 95,000 baht per person.

Considering by class of construction industry, it was found that employees worked in *construction of roads and railways* received the highest annual remuneration, of about 107,490 baht per person. Followed by those working in *construction of other civil engineering projects* and *other construction installation* received about 89,863 baht and 89,409 baht respectively. For the employees worked in *demolition and site preparation* the lowest annual remuneration of about 75,840 baht per person.

2.2.2 Value of gross output, intermediate consumption and value added

For the value of gross output, intermediate consumption and value added of construction establishments in the Southern region, table C shows that there were in totally 25,668.19, 16,849.24 and 8,818.94 million baht respectively. Comparing the value added to value gross output, it was 34.4 percent.

Considering by size of establishment, it was found that establishments more than 20 persons engaged had the highest proportion of value of gross output, intermediate consumption and value added, of 58.2, 58.7 and 57.3 percent respectively. Moreover, the highest value added to value of gross output, was from the establishment with 1 - 5 persons, of 39.6 percent.

Considering by class of construction industry, it was found that most value of gross output, intermediate consumption and value added were from *construction of roads and railways* of 43.8, 43.9 and 43.5 percent respectively. For establishments engaged in *construction of buildings* contributed value of gross output, intermediate consumption and value added, of 37.5, 36.5 and 39.3 percent respectively. The other class of construction of industry was rather low proportion each class had less than 6.0 percent (table C).

Table C Value of gross output, intermediate consumption and value added by size of establishment and class of construction of industry

Size of establishment/ Class of construction industry	Value of gross output		Intermediate consumption		Value added		Value added per value of gross output (%)
	Value (million baht)	%	Value (million baht)	%	Value (million baht)	%	
Total	25,668.2	100.0	16,849.2	100.0	8,818.9	100.0	34.4
Size of establishment							
1 – 5 persons	2,978.1	11.6	1,797.8	10.7	1,180.3	13.4	39.6
6 – 10 persons	3,278.0	12.8	2,185.7	13.0	1,092.3	12.4	33.3
11 – 15 persons	2,480.0	9.7	1,609.1	9.5	870.9	9.9	35.1
16 – 20 persons	1,982.8	7.7	1,363.7	8.1	619.1	7.0	31.2
More than 20 persons	14,949.3	58.2	9,893.0	58.7	5,056.3	57.3	33.8
Class of construction industry							
Construction of buildings	9,617.3	37.5	6,150.7	36.5	3,466.6	39.3	36.0
Construction of roads and railways	11,240.4	43.8	7,403.8	43.9	3,836.7	43.5	34.1
Construction of utility projects	335.8	1.3	223.4	1.3	112.4	1.3	33.5
Construction of other civil engineering projects	90.6	0.4	65.4	0.4	25.2	0.3	27.8
Demolition and site preparation	1,267.1	4.9	910.8	5.4	356.2	4.0	28.1
Electrical installation	1,473.1	5.7	961.4	5.7	511.7	5.8	34.7
Plumbing, heat and air-conditioning installation	106.0	0.4	70.3	0.4	35.7	0.4	33.7
Other construction installation	592.9	2.3	471.9	2.8	121.0	1.4	20.4
Building completion and finishing	484.6	1.9	294.9	1.8	189.7	2.1	39.2
Other specialized construction activities	460.4	1.8	296.5	1.8	163.8	1.9	35.6

Comparing value added to value of gross output in each class, it reveals that the establishments engaged in *building completion and finishing* had the highest proportion of 39.2 percent. Followed by those were from *construction of buildings* and *other specialized construction activities* of 36.0 and 35.6 percent respectively. For the establishments engaged in *electrical installation* and *construction of roads and railways* had proportions of 34.7 and 34.1 percent respectively. While the establishments engaged in *other construction installation* had the lowest proportion of value added to value of gross output, of 20.4 percent.

2.2.3 Average value of gross output and average value added per establishment

Table D shows the construction establishments in the Southern region had average value of gross output and average value added per establishment about 5.29 and 1.82 million baht per establishment respectively. Considering by size of establishment, it was found that the establishments more than 20 persons engaged accounted the highest average value of gross output and average value added, about 75.12 and 25.41 million baht per establishment respectively. For the establishments with 1 - 5 persons engaged accounted the lowest average value of gross output and average value added was about 826,800 and 327,700 baht per establishment respectively.

Considering by class of construction industry, it was found that the establishments engaged in *construction of roads and railways* had the highest average value of about 65.73 and 22.44 million baht per establishment respectively. The following was from *other construction installation* (about 14.46 million baht and 2.95 million baht per establishment respectively). The establishments engaged in *building completion and finishing* had the lowest average value of gross output and value added per establishment of about 870,100 and 340,600 baht per establishment respectively.

2.2.4 Average value of gross output and value added per person

Looking at the average value of gross output and average value added per person, it was found that construction establishments had the average value of gross output and average value added of about 741,200 and 254,700 baht per persons respectively. Considering by size of establishment,

it reveals that the establishments 16 - 20 persons engaged had the highest average value of gross output and average value added of about 1.51 million baht and 472,200 baht per person respectively. While the establishments with 1 - 5 persons engaged had the lowest average value of gross output and average value added per person of about 250,800 and 99,400 baht respectively.

In term of average value of gross output and average value added per person in each class construction of industry, it was found that establishments engaged in *other construction installation* had the highest average value of gross output and average value added per person, of about 3.87 million baht and 790,900 baht respectively. However, establishments engaged in *building completion and finishing* had the lowest average value of gross output and average value added per person of about 235,100 and 92,100 baht respectively.

Table D Average value of gross output and value added per establishment and per person by size of establishment and class of construction industry

(In Thousand baht)

Size of establishment/ Class of construction industry	Average value of gross output		Average value added	
	Per establishment	Per persons	Per establishment	Per persons
Total	5,292.4	741.2	1,818.3	254.6
Size of establishment				
1 – 5 persons	826.8	250.8	327.7	99.4
6 – 10 persons	4,229.7	570.1	1,409.5	190.0
11 – 15 persons	12,525.4	979.9	4,398.7	344.1
16 – 20 persons	26,088.9	1,512.4	8,145.9	472.2
More than 20 persons	75,122.1	1,135.4	25,408.5	384.0
Class of construction industry				
Construction of buildings	3,337.0	444.6	1,208.9	160.2
Construction of roads and railways	65,733.5	2,033.0	22,436.6	693.9
Construction of utility projects	5,691.8	784.6	1,904.8	262.6
Construction of other civil engineering projects	12,938.7	953.4	3,593.9	264.8
Demolition and site preparation	3,232.3	831.4	908.7	233.7
Electrical installation	2,505.3	636.9	870.2	221.2
Plumbing, heat and air-conditioning installation	1,115.6	290.4	375.3	97.7
Other construction installation	14,460.9	3,875.1	2,951.3	790.9
Building completion and finishing	870.1	235.1	340.6	92.1
Other specialized construction activities	7,937.2	865.3	2,824.3	307.9

2.3 Data comparison of construction establishments during 5 years

Comparing the data of the 2014 and the 2008 Construction Industry Survey in the Southern region which the operation period was of the year in 2013 and 2007, it was found that construction establishments increased by 2.8 percent, as well as the number of persons engaged decreased by 0.2 percent.

In terms of employment, the number of employees decreased by 1.1 percent. The remuneration increased by 26.0 percent.

The value of gross output, intermediated consumption and value added of construction establishments increased by 34.8, 32.6 and 39.3 percent respectively. (table E)

Table E Principal data of construction establishments in year 2008 and 2013

Data items	2008	2013	Percent change
Number of establishments (establishment)	4,716	4,850	2.8
Number of persons engaged (person)	34,692	34,632	-0.2
Average per establishment (person)	7.4	7.1	-4.1
Number of employees (person)	29,510	29,184	-1.1
Average per establishment (person)	6.3	6.2	-1.6
Remuneration (million baht)	2,068.9	2,607.5	26.0
Average annual per employee (baht)	70,108.9	89,347.6	27.4
Value of gross output (million baht)	19,043.8	25,668.2	34.8
Average per establishment (thousand baht)	4,038.1	5,292.4	31.1
Average per person engaged (thousand baht)	548.9	741.2	35.0
Intermediate consumption (million baht)	12,711.4	16,849.2	32.6
Average per establishment (thousand baht)	2,695.4	3,474.1	28.9
Average per person engaged (thousand baht)	366.4	486.5	32.8
Value added (million baht)	6,332.4	8,818.9	39.3
Average per establishment (thousand baht)	1,342.7	1,818.3	35.4
Average per person engaged (thousand baht)	182.5	254.6	39.5

2.4 Business sentiment

2.4.1 Comparing the sentiment on business performance

The establishments reported that their business was remain wares in than 2012 was 47.1 percent. The followings were remain the same and better than 2012 of 35.2 and 17.3 percent respectively. While the establishments reported that they just started the business in 2013 was 0.4 percent (table F).

Table F Number of percentage of construction establishments by business performance in 2013 comparing with 2012

Business performance	Number	%
Total	4,850	100.0
Better than 2012	839	17.3
Remain the same	1,709	35.2
Worse than 2012	2,286	47.1
Just started the business in 2013	16	0.4

2.4.2 Government measurement needed

For the government measurement needed, (figure J) it was found that the establishments reported that reducing operation cost such as materials, equipment etc. had the highest proportion (73.8 percent). The following were reduce corruption, increase government budget on construction, and increase liquidity of 30.6, 18.8 and 18.3 percent respectively. While the increase efficiency in custom system was the lowest of 1.7 percent.

Figure J Percentage of construction establishments by government measurement needed

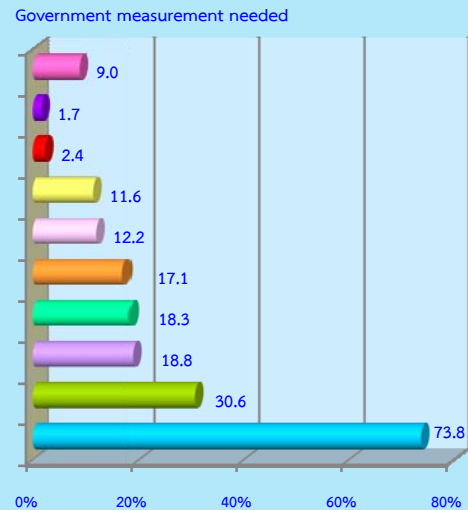

Note: More than one characteristic can be done by an establishment

- Reduce cost of business operation
- Reduce corruption
- Increase government budget on construction
- Increase liquidity
- Pay construction cost as soon as possible
- Urgent rebate on value added tax
- Development of basic infrastructure
- Reduce the complexity of the shipping system
- Increase efficiency in custom system
- Others

2.4.3 Problem with operation

The establishments 49.9 percent reported the problem their operation. Most of them, 52.6 percent price of construction materials. The marketing aspect and labor shortages were 38.2 and 32.8 percent respectively. While the accessibility to financial institute the lowest of 11.7 percent.

Figure K Percentage of construction establishments by problem with operation

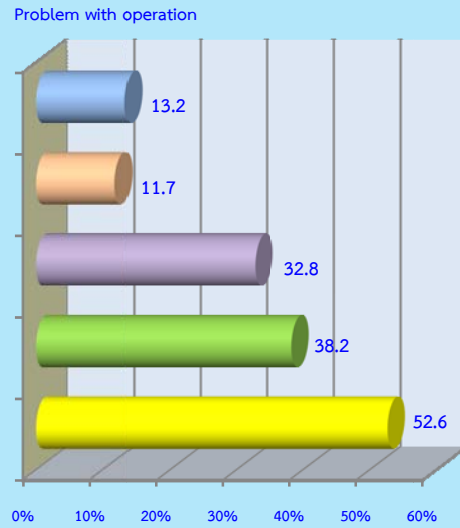

Note: More than one characteristic can be done by an establishment

- Price of construction materials
- Marketing aspect
- Labor shortages
- Accessibility to financial institute
- Others

ตารางสถิติ

ภาค 1 ข้อมูลสถิติจำแนกตามขนาดของสถานประกอบการ

สารบัญตารางสถิติ

ภาค 1	ข้อมูลสถิติจำแนกตามขนาดของสถานประกอบการ (จำนวนคนทำงาน)
ตาราง 1	สถานประกอบการก่อสร้าง จำแนกตามรูปแบบการจัดตั้งตามกฎหมาย และขนาดของสถานประกอบการ (จำนวนคนทำงาน) ภาคใต้ พ.ศ. 2557
ตาราง 2	สถานประกอบการก่อสร้าง จำแนกตามรูปแบบการจัดตั้งทางเศรษฐกิจ และขนาดของสถานประกอบการ (จำนวนคนทำงาน) ภาคใต้ พ.ศ. 2557
ตาราง 3	สถานประกอบการก่อสร้าง จำแนกตามลักษณะการดำเนินงาน และขนาดของสถานประกอบการ (จำนวนคนทำงาน) ภาคใต้ พ.ศ. 2557
ตาราง 4	สถานประกอบการก่อสร้าง จำแนกตามระยะเวลาในการดำเนินงาน และขนาดของสถานประกอบการ (จำนวนคนทำงาน) ภาคใต้ พ.ศ. 2557
ตาราง 5	สถานประกอบการก่อสร้าง จำแนกตามระยะเวลาที่ดำเนินงานก่อสร้างในรอบปี 2556 และขนาดของสถานประกอบการ (จำนวนคนทำงาน) ภาคใต้ พ.ศ. 2557
ตาราง 6	สถานประกอบการก่อสร้าง จำแนกตามมูลค่าทุนจดทะเบียนที่ชำระแล้ว และขนาดของสถานประกอบการ (จำนวนคนทำงาน) ภาคใต้ พ.ศ. 2557
ตาราง 7	สถานประกอบการก่อสร้าง จำแนกตามวงเงินรับเหมาก่อสร้างต่อปี และขนาดของสถานประกอบการ (จำนวนคนทำงาน) ภาคใต้ พ.ศ. 2557
ตาราง 8	สถานประกอบการก่อสร้าง จำแนกตามการใช้วัสดุก่อสร้างหรืออุปกรณ์ที่สั่งเข้าจากต่างประเทศ และขนาดของสถานประกอบการ (จำนวนคนทำงาน) ภาคใต้ พ.ศ. 2557
ตาราง 9	สถานประกอบการก่อสร้าง จำแนกตามการรับงานของรัฐ และขนาดของสถานประกอบการ (จำนวนคนทำงาน) ภาคใต้ พ.ศ. 2557
ตาราง 10	สถานประกอบการก่อสร้าง จำแนกตามความล่าช้าในการเบิกจ่ายจากรัฐ และขนาดของสถานประกอบการ (จำนวนคนทำงาน) ภาคใต้ พ.ศ. 2557
ตาราง 11	สถานประกอบการก่อสร้าง จำแนกตามผลการดำเนินงานโดยรวมของสถานประกอบการในปี 2556 เปรียบเทียบกับปี 2555 และขนาดของสถานประกอบการ (จำนวนคนทำงาน) ภาคใต้ พ.ศ. 2557
ตาราง 12	สถานประกอบการก่อสร้าง จำแนกตามปัญหาในการดำเนินงานของสถานประกอบการ และขนาดของสถานประกอบการ (จำนวนคนทำงาน) ภาคใต้ พ.ศ. 2557
ตาราง 13	สถานประกอบการก่อสร้าง จำแนกตามความต้องการที่ให้รัฐช่วยเหลือ และขนาดของสถานประกอบการ (จำนวนคนทำงาน) ภาคใต้ พ.ศ. 2557
ตาราง 14	ข้อมูลสถิติที่สำคัญ จำแนกตามขนาดของสถานประกอบการ (จำนวนคนทำงาน) ภาคใต้ พ.ศ. 2557
ตาราง 15	คนทำงานในสถานประกอบการก่อสร้าง จำแนกตามสถานภาพการทำงาน เพศ ขนาดของสถานประกอบการ (จำนวนคนทำงาน) ภาคใต้ พ.ศ. 2557

สารบัญตารางสถิติ (ต่อ)

ภาค 1	ข้อมูลสถิติจำแนกตามขนาดของสถานประกอบการ (จำนวนคนทำงาน)
ตาราง 16	วันทำงานต่อสัปดาห์ ชั่วโมงทำงานเฉลี่ยต่อวันของคนทำงาน และขนาดของสถานประกอบการ (จำนวนคนทำงาน) ภาคใต้ พ.ศ. 2557
ตาราง 17	ค่าตอบแทนแรงงานในปี 2556 จำแนกตามขนาดของสถานประกอบการ (จำนวนคนทำงาน) ภาคใต้ พ.ศ. 2557
ตาราง 18	ค่าใช้จ่ายทั้งสิ้นของสถานประกอบการก่อสร้างในปี 2556 จำแนกตามขนาดของสถานประกอบการ (จำนวนคนทำงาน) ภาคใต้ พ.ศ. 2557
ตาราง 19	ค่าซื้อวัสดุก่อสร้างและอุปกรณ์ที่ใช้ในการก่อสร้างในปี 2556 จำแนกตามขนาดของสถานประกอบการ (จำนวนคนทำงาน) ภาคใต้ พ.ศ. 2557
ตาราง 20	ค่าใช้จ่ายในการดำเนินกิจการของสถานประกอบการในปี 2556 จำแนกตามขนาดของสถานประกอบการ (จำนวนคนทำงาน) ภาคใต้ พ.ศ. 2557
ตาราง 21	รายรับทั้งสิ้นของสถานประกอบการก่อสร้างในปี 2556 จำแนกตามขนาดของสถานประกอบการ (จำนวนคนทำงาน) ภาคใต้ พ.ศ. 2557
ตาราง 22	ส่วนเปลี่ยนแปลงของมูลค่าวัสดุก่อสร้างและอุปกรณ์ สิ่งก่อสร้างคงเหลือในปี 2556 จำแนกตามขนาดของสถานประกอบการ (จำนวนคนทำงาน) ภาคใต้ พ.ศ. 2557
ตาราง 23	มูลค่าตามบัญชีของสินทรัพย์ถาวรปลายงวดหรือ 31 ธันวาคม 2556 ส่วนเปลี่ยนแปลงของสินทรัพย์ถาวร และค่าเสื่อมราคาในปี 2556 จำแนกตามขนาดของสถานประกอบการ (จำนวนคนทำงาน) ภาคใต้ พ.ศ. 2557
ตาราง 24	มูลค่าขายสินทรัพย์ถาวรที่ใช้แล้วระหว่างปี และค่าโอนกรรมสิทธิ์ในปี 2556 จำแนกตามขนาดของสถานประกอบการ (จำนวนคนทำงาน) ภาคใต้ พ.ศ. 2557

ตาราง 1 สถานประกอบการก่อสร้าง จำแนกตามรูปแบบการจัดตั้งตามกฎหมาย และขนาดของสถานประกอบการ (จำนวนคนทำงาน) ภาคใต้ พ.ศ. 2557

Table 1 Construction Establishments by Form of Legal Organization and Size of Establishment (Number of persons engaged), Southern region, 2014

ขนาดของสถานประกอบการ (จำนวนคนทำงาน)	รวม		ส่วนบุคคล ห้างหุ้นส่วนสามัญ ที่ไม่เป็นนิติบุคคล		ห้างหุ้นส่วนสามัญนิติบุคคล ห้างหุ้นส่วนจำกัด		บริษัทจำกัด บริษัทจำกัด (มหาชน) Company limited, public company limited		Size of establishment (Number of persons engaged)
	จำนวน	ร้อยละ	จำนวน	ร้อยละ	จำนวน	ร้อยละ	จำนวน	ร้อยละ	
	Number	%	Number	%	Number	%	Number	%	
รวม	4,850	100.0	4,253	87.7	347	7.1	250	5.2	Total
1 - 5 คน	3,602	100.0	3,507	97.4	74	2.0	21	0.6	1 - 5 persons
6 - 10 คน	775	100.0	620	80.0	77	10.0	77	10.0	6 - 10 persons
11 - 15 คน	198	100.0	89	44.7	62	31.2	48	24.1	11 - 15 persons
16 - 20 คน	76	100.0	21	27.3	34	44.2	22	28.5	16 - 20 persons
มากกว่า 20 คน	199	100.0	17	8.5	101	50.5	82	41.0	More than 20 persons

ตาราง 2 สถานประกอบการก่อสร้าง จำแนกตามรูปแบบการจัดตั้งทางเศรษฐกิจ และขนาดของสถานประกอบการ (จำนวนคนทำงาน) ภาคใต้ พ.ศ. 2557

Table 2 Construction Establishments by Form of Economic Organization and Size of Establishment (Number of persons engaged), Southern region, 2014

ขนาดของสถานประกอบการ (จำนวนคนทำงาน)	รวม		สำนักงานแห่งเดียว		สำนักงานใหญ่		สำนักงานสาขา		Size of establishment (Number of persons engaged)
	Total		Single unit		Head office		Branch or subsidiary		
	จำนวน	ร้อยละ	จำนวน	ร้อยละ	จำนวน	ร้อยละ	จำนวน	ร้อยละ	
	Number	%	Number	%	Number	%	Number	%	
รวม	4,850	100.0	4,767	98.3	30	0.6	54	1.1	Total
1 - 5 คน	3,602	100.0	3,590	99.7	-	-	12	0.3	1 - 5 persons
6 - 10 คน	775	100.0	751	96.9	3	0.4	21	2.7	6 - 10 persons
11 - 15 คน	198	100.0	190	96.4	2	1.0	5	2.6	11 - 15 persons
16 - 20 คน	76	100.0	70	92.1	5	6.6	1	1.3	16 - 20 persons
มากกว่า 20 คน	199	100.0	165	82.9	19	9.6	15	7.5	More than 20 persons

ตาราง 3 สถานประกอบการก่อสร้าง จำแนกตามลักษณะการดำเนินงาน และขนาดของสถานประกอบการ (จำนวนคนทำงาน) ภาคใต้ พ.ศ. 2557

Table 3 Construction Establishments by Construction Status and Size of Establishment (Number of persons engaged), Southern region, 2014

ขนาดของสถานประกอบการ (จำนวนคนทำงาน)	จำนวน สถานประกอบการ Number of establishments	ลักษณะการดำเนินงาน Construction status								Size of establishment (Number of persons engaged)
		รับงานและดำเนินการเองทั้งหมด		จ้างเหมาหรือให้ผู้อื่นช่วยดำเนินการบางส่วน		รับช่วงงานจากผู้รับเหมาอื่น		รับเหมาเฉพาะค่าแรงงาน		
		Main contractor		Subcontracting parts to others		Subcontractor		Subcontractor only labour		
		จำนวน	ร้อยละ	จำนวน	ร้อยละ	จำนวน	ร้อยละ	จำนวน	ร้อยละ	
	Number	%	Number	%	Number	%	Number	%		
รวม	4,850	1,767	36.4	295	6.1	260	5.4	3,188	65.7	Total
1 - 5 คน	3,602	1,058	29.4	129	3.6	203	5.6	2,631	73.0	1 - 5 persons
6 - 10 คน	775	343	44.2	46	6.0	32	4.1	462	59.6	6 - 10 persons
11 - 15 คน	198	132	66.7	30	15.2	7	3.5	55	27.8	11 - 15 persons
16 - 20 คน	76	66	86.8	10	13.2	9	11.8	23	30.2	16 - 20 persons
มากกว่า 20 คน	199	169	84.9	80	40.2	9	4.5	16	8.0	More than 20 persons

หมายเหตุ : สถานประกอบการ 1 แห่ง สามารถตอบได้มากกว่า 1 ข้อ

Note : More than 1 characteristic can be done by an establishment

ตาราง 4 สถานประกอบการก่อสร้าง จำแนกตามระยะเวลาในการดำเนินงาน และขนาดของสถานประกอบการ (จำนวนคนทำงาน) ภาคใต้ พ.ศ. 2557

Table 4 Construction Establishments by Period of Operation and Size of Establishment (Number of persons engaged), Southern region, 2014

ขนาดของสถานประกอบการ (จำนวนคนทำงาน)	รวม		ระยะเวลาในการดำเนินงาน (ปี) Period of operation (Years)										Size of establishment (Number of persons engaged)
	Total		< 5		5 - 9		10 - 19		20 - 29		≥ 30		
	จำนวน	ร้อยละ	จำนวน	ร้อยละ	จำนวน	ร้อยละ	จำนวน	ร้อยละ	จำนวน	ร้อยละ	จำนวน	ร้อยละ	
	Number	%	Number	%	Number	%	Number	%	Number	%	Number	%	
รวม	4,850	100.0	408	8.4	1,292	26.6	2,102	43.4	702	14.5	346	7.1	Total
1 - 5 คน	3,602	100.0	332	9.2	937	26.0	1,581	43.9	513	14.3	239	6.6	1 - 5 persons
6 - 10 คน	775	100.0	46	5.9	224	28.9	317	40.9	108	13.9	81	10.4	6 - 10 persons
11 - 15 คน	198	100.0	16	8.1	57	28.9	89	44.9	31	15.7	5	2.4	11 - 15 persons
16 - 20 คน	76	100.0	3	3.9	23	30.3	38	50.0	11	14.5	1	1.3	16 - 20 persons
มากกว่า 20 คน	199	100.0	11	5.6	51	25.8	77	38.9	39	19.6	20	10.1	More than 20 persons

ตาราง 5 สถานประกอบการก่อสร้าง จำแนกตามระยะเวลาที่ดำเนินกิจการก่อสร้างในรอบปี 2556 และขนาดของสถานประกอบการ (จำนวนคนทำงาน) ภาคใต้ พ.ศ. 2557

Table 5 Construction Establishments by Period of Operation in 2013 and Size of Establishment (Number of persons engaged), Southern region, 2014

ขนาดของสถานประกอบการ (จำนวนคนทำงาน)	รวม		ระยะเวลาที่ดำเนินกิจการในรอบปี 2556 (เดือน) Period of operation in 2013 (Months)								Size of establishment (Number of persons engaged)
	Total		< 3		3 - 6		7 - 9		10 - 12		
	จำนวน Number	ร้อยละ %	จำนวน Number	ร้อยละ %	จำนวน Number	ร้อยละ %	จำนวน Number	ร้อยละ %	จำนวน Number	ร้อยละ %	
รวม	4,850	100.0	241	5.0	755	15.6	1,169	24.1	2,685	55.3	Total
1 - 5 คน	3,602	100.0	217	6.0	648	18.0	975	27.1	1,762	48.9	1 - 5 persons
6 - 10 คน	775	100.0	18	2.3	94	12.1	155	20.0	508	65.6	6 - 10 persons
11 - 15 คน	198	100.0	2	1.0	12	6.1	29	14.6	155	78.3	11 - 15 persons
16 - 20 คน	76	100.0	-	-	1	1.3	7	9.1	69	89.6	16 - 20 persons
มากกว่า 20 คน	199	100.0	4	2.0	-	-	4	2.0	192	96.0	More than 20 persons

ตาราง 6 สถานประกอบการก่อสร้าง จำแนกตามมูลค่าทุนจดทะเบียนที่ชำระแล้ว และขนาดของสถานประกอบการ (จำนวนคนทำงาน) ภาคใต้ พ.ศ. 2557

Table 6 Construction Establishments by Amount of Paid Registered Capital and Size of Establishment (Number of persons engaged), Southern region, 2014

ขนาดของสถานประกอบการ (จำนวนคนทำงาน)	รวม		มูลค่าทุนจดทะเบียนที่ชำระแล้ว (ล้านบาท)								ไม่รายงาน		Size of establishment (Number of persons engaged)
	Total		< 1		1 - 9		10 - 49		> 50		Not reported		
	จำนวน	ร้อยละ	จำนวน	ร้อยละ	จำนวน	ร้อยละ	จำนวน	ร้อยละ	จำนวน	ร้อยละ	จำนวน	ร้อยละ	
	Number	%	Number	%	Number	%	Number	%	Number	%	Number	%	
รวม	597	100.0	44	7.4	412	68.9	67	11.2	21	3.5	54	9.0	Total
1 - 5 คน	95	100.0	16	16.8	66	69.5	1	1.1	-	-	12	12.6	1 - 5 persons
6 - 10 คน	155	100.0	10	6.4	118	75.6	5	3.2	2	1.3	21	13.5	6 - 10 persons
11 - 15 คน	109	100.0	11	10.1	80	73.4	13	11.9	-	-	5	4.6	11 - 15 persons
16 - 20 คน	56	100.0	7	12.3	36	63.2	12	21.1	1	1.7	1	1.7	16 - 20 persons
มากกว่า 20 คน	182	100.0	-	-	113	62.1	36	19.8	18	9.9	15	8.2	More than 20 persons

ตาราง 7 สถานประกอบการก่อสร้าง จำแนกตามวงเงินรับเหมาก่อสร้างต่อปี และขนาดของสถานประกอบการ (จำนวนคนทำงาน) ภาคใต้ พ.ศ. 2557

Table 7 Construction Establishments by the Maximum Value of Construction all Capability per Year and Size of Establishment (Number of persons engaged), Southern region, 2014

ขนาดของสถานประกอบการ (จำนวนคนทำงาน)	รวม		วงเงินรับเหมาก่อสร้าง (ล้านบาท) Maximum capability (Million Baht)								Size of establishment (Number of persons engaged)
	Total		< 1		1 - 9		10 - 49		> 50		
	จำนวน	ร้อยละ	จำนวน	ร้อยละ	จำนวน	ร้อยละ	จำนวน	ร้อยละ	จำนวน	ร้อยละ	
	Number	%	Number	%	Number	%	Number	%	Number	%	
รวม	4,850	100.0	3,536	72.9	970	20.0	240	4.9	105	2.2	Total
1 - 5 คน	3,602	100.0	3,106	86.2	461	12.8	33	0.9	2	0.1	1 - 5 persons
6 - 10 คน	775	100.0	400	51.6	317	40.9	50	6.5	8	1.0	6 - 10 persons
11 - 15 คน	198	100.0	28	14.1	111	56.1	48	24.2	11	5.6	11 - 15 persons
16 - 20 คน	76	100.0	2	2.6	39	50.6	28	36.4	8	10.4	16 - 20 persons
มากกว่า 20 คน	199	100.0	1	0.5	41	20.7	80	40.4	76	38.4	More than 20 persons

ตาราง 8 สถานประกอบการก่อสร้าง จำแนกตามการใช้วัสดุก่อสร้างหรืออุปกรณ์ที่สั่งเข้าจากต่างประเทศ และขนาดของสถานประกอบการ (จำนวนคนทำงาน) ภาคใต้ พ.ศ. 2557

Table 8 Construction Establishments by Using Imported Construction Materials and Size of Establishment (Number of persons engaged), Southern region, 2014

ขนาดของสถานประกอบการ (จำนวนคนทำงาน)	รวม		ไม่สั่งเข้าวัสดุฯ		มีการใช้วัสดุก่อสร้างหรืออุปกรณ์ที่สั่งเข้าจากต่างประเทศ Using imported construction materials														Size of establishment (Number of persons engaged)
	Total		จากต่างประเทศ		รวม		< 10%		10 - 19%		20 - 29%		30 - 39%		40 - 49%		> 50%		
			No import		Total														
	จำนวน	ร้อยละ	จำนวน	ร้อยละ	จำนวน	ร้อยละ	จำนวน	ร้อยละ	จำนวน	ร้อยละ	จำนวน	ร้อยละ	จำนวน	ร้อยละ	จำนวน	ร้อยละ	จำนวน	ร้อยละ	
Number	%	Number	%	Number	%	Number	%	Number	%	Number	%	Number	%	Number	%	Number	%	Number	%
รวม	4,850	100.0	4,813	99.2	37	0.8	3	7.9	14	36.8	7	18.5	2	5.3	4	10.5	8	21.0	Total
1 - 5 คน	3,602	100.0	3,591	99.7	11	0.3	-	-	-	-	2	16.7	2	16.7	3	25.0	5	41.6	1 - 5 persons
6 - 10 คน	775	100.0	765	98.7	10	1.3	-	-	5	50.0	3	30.0	-	-	-	-	2	20.0	6 - 10 persons
11 - 15 คน	198	100.0	195	98.5	3	1.5	1	33.3	1	33.3	-	-	-	-	-	-	1	33.4	11 - 15 persons
16 - 20 คน	76	100.0	76	100.0	-	-	-	-	-	-	-	-	-	-	-	-	-	-	16 - 20 persons
มากกว่า 20 คน	199	100.0	187	94.0	12	6.0	2	15.4	8	61.5	2	15.4	-	-	1	7.7	-	-	More than 20 persons

ตาราง 9 สถานประกอบการก่อสร้าง จำแนกตามการรับงานของรัฐ และขนาดของสถานประกอบการ (จำนวนคนทำงาน) ภาคใต้ พ.ศ. 2557

Table 9 Construction Establishments by Construct for the Government and Size of Establishment (Number of persons engaged), Southern region, 2014

ขนาดของสถานประกอบการ (จำนวนคนทำงาน)	รวม		ไม่มีการรับงานจาก หน่วยงานของรัฐ		การรับงานจากหน่วยงานของรัฐ Construct for government														Size of establishment (Number of persons engaged)
	Total		No construction for the government		รวม		< 10%		10 - 19%		20 - 29%		30 - 39%		40 - 49%		≥ 50%		
	จำนวน	ร้อยละ	จำนวน	ร้อยละ	จำนวน	ร้อยละ	จำนวน	ร้อยละ	จำนวน	ร้อยละ	จำนวน	ร้อยละ	จำนวน	ร้อยละ	จำนวน	ร้อยละ	จำนวน	ร้อยละ	
	Number	%	Number	%	Number	%	Number	%	Number	%	Number	%	Number	%	Number	%	Number	%	
รวม	4,850	100.0	4,233	87.3	617	12.7	81	13.1	131	21.2	67	10.8	19	3.1	18	2.9	302	48.9	Total
1 - 5 คน	3,602	100.0	3,320	92.2	282	7.8	60	21.2	93	32.9	47	16.6	7	2.5	10	3.5	66	23.3	1 - 5 persons
6 - 10 คน	775	100.0	661	85.3	114	14.7	6	5.3	24	21.1	12	10.5	2	1.8	4	3.5	66	57.8	6 - 10 persons
11 - 15 คน	198	100.0	132	66.7	66	33.3	9	13.6	2	3.0	5	7.6	2	3.0	4	6.1	44	66.7	11 - 15 persons
16 - 20 คน	76	100.0	42	55.3	34	44.7	1	2.9	-	-	-	-	5	14.7	-	-	28	82.4	16 - 20 persons
มากกว่า 20 คน	199	100.0	78	39.2	121	60.8	5	4.1	11	9.1	3	2.5	3	2.5	-	-	99	81.8	More than 20 persons

ตาราง 10 สถานประกอบการก่อสร้าง จำแนกตามความล่าช้าในการเบิกจ่ายจากรัฐ และขนาดของสถานประกอบการ (จำนวนคนทำงาน) ภาคใต้ พ.ศ. 2557

Table 10 Construction Establishments by the Delay on Receiving Money After Charging and Size of Establishment (Number of persons engaged), Southern region, 2014

ขนาดของสถานประกอบการ (จำนวนคนทำงาน)	จำนวน		ไม่มี		ความล่าช้าในการเบิกจ่ายเงินจากรัฐ (เดือน)												Size of establishment (Number of persons engaged)
	สถานประกอบการ		ความล่าช้า		The delay on receiving money after charging (Months)												
	Number of establishments		No delay		รวม		1		2		3		4		> 5		
	จำนวน	ร้อยละ	จำนวน	ร้อยละ	จำนวน	ร้อยละ	จำนวน	ร้อยละ	จำนวน	ร้อยละ	จำนวน	ร้อยละ	จำนวน	ร้อยละ	จำนวน	ร้อยละ	
Number	%	Number	%	Number	%	Number	%	Number	%	Number	%	Number	%	Number	%	Number	%
รวม	617	100.0	151	24.5	465	75.5	225	48.4	99	21.3	59	12.7	43	9.2	39	8.4	Total
1 - 5 คน	282	100.0	69	24.5	213	75.5	91	42.7	52	24.4	25	11.7	33	15.5	12	5.7	1 - 5 persons
6 - 10 คน	114	100.0	37	32.7	76	67.3	37	48.1	10	13.0	13	16.9	4	5.1	13	16.9	6 - 10 persons
11 - 15 คน	66	100.0	16	24.2	50	75.8	27	54.0	7	14.0	8	16.0	4	8.0	4	8.0	11 - 15 persons
16 - 20 คน	34	100.0	9	26.5	25	73.5	19	76.0	6	24.0	-	-	-	-	-	-	16 - 20 persons
มากกว่า 20 คน	121	100.0	21	17.4	100	82.6	50	49.5	24	23.7	14	13.9	3	3.0	10	9.9	More than 20 persons

ตาราง 11 สถานประกอบการก่อสร้าง จำแนกตามผลการดำเนินงานโดยรวมของสถานประกอบการในปี 2556 เปรียบเทียบกับปี 2555 และขนาดของสถานประกอบการ (จำนวนคนทำงาน) ภาคใต้ พ.ศ. 2557

Table 11 Construction Establishments by Opinion of Business Performance in 2013 Comparing with 2012 and Size of Establishment (Number of persons engaged), Southern region, 2014

ขนาดของสถานประกอบการ (จำนวนคนทำงาน)	รวม		ดีขึ้นกว่าปี 2555		คงเดิม		ลดลงจากปี 2555		เพิ่งเริ่มดำเนินงานกิจการในปี 2556		Size of establishment (Number of persons engaged)
	Total		Better than in 2012		Remain the same		Worse in than 2012		Just started the business in 2013		
	จำนวน Number	ร้อยละ %	จำนวน Number	ร้อยละ %	จำนวน Number	ร้อยละ %	จำนวน Number	ร้อยละ %	จำนวน Number	ร้อยละ %	
รวม	4,850	100.0	839	17.3	1,709	35.2	2,286	47.1	16	0.4	Total
1 - 5 คน	3,602	100.0	579	16.1	1,265	35.1	1,752	48.7	5	0.1	1 - 5 persons
6 - 10 คน	775	100.0	126	16.3	288	37.2	352	45.4	9	1.1	6 - 10 persons
11 - 15 คน	198	100.0	45	22.6	85	42.7	68	34.2	1	0.5	11 - 15 persons
16 - 20 คน	76	100.0	26	34.2	24	31.6	26	34.2	-	-	16 - 20 persons
มากกว่า 20 คน	199	100.0	63	31.7	47	23.6	88	44.2	1	0.5	More than 20 persons

ตาราง 12 สถานประกอบการก่อสร้าง จำแนกตามปัญหาในการดำเนินงานของสถานประกอบการ และขนาดของสถานประกอบการ (จำนวนคนทำงาน) ภาคใต้ พ.ศ. 2557

Table 12 Construction Establishments by Business Performance and Problem in the Operation and Size of Establishment (Number of persons engaged), Southern region, 2014

ขนาดของสถานประกอบการ (จำนวนคนทำงาน)	จำนวนสถานประกอบการ		ไม่มีปัญหา		ปัญหาที่มี / Problems												Size of establishment (Number of persons engaged)
	ประกอบการ		ในการดำเนินงาน		รวม		ด้านการขาดแคลน		ราคาวัสดุ		การได้รับสินเชื่อ		ด้านการตลาด		อื่น ๆ		
	Number of establishments		No problems in the operation		Total		แรงงาน		ก่อสร้าง		จากสถาบันการเงิน		Marketing aspect		Others		
	จำนวน	ร้อยละ	จำนวน	ร้อยละ	จำนวน	ร้อยละ	จำนวน	ร้อยละ	จำนวน	ร้อยละ	จำนวน	ร้อยละ	จำนวน	ร้อยละ	จำนวน	ร้อยละ	
	Number	%	Number	%	Number	%	Number	%	Number	%	Number	%	Number	%	Number	%	
รวม	4,850	100.0	2,432	50.1	2,418	49.9	793	32.8	1,272	52.6	284	11.7	924	38.2	320	13.2	Total
1 - 5 คน	3,602	100.0	1,927	53.5	1,675	46.5	455	27.2	768	45.9	145	8.7	651	38.9	269	16.1	1 - 5 persons
6 - 10 คน	775	100.0	335	43.2	440	56.8	176	40.0	282	64.1	69	15.7	163	37.0	27	6.1	6 - 10 persons
11 - 15 คน	198	100.0	76	38.4	122	61.6	71	58.2	74	60.6	25	20.5	42	34.4	8	6.6	11 - 15 persons
16 - 20 คน	76	100.0	34	44.2	43	55.8	22	51.2	38	88.4	11	25.6	17	39.5	2	4.7	16 - 20 persons
มากกว่า 20 คน	199	100.0	60	30.2	139	69.8	71	51.1	111	79.9	35	25.2	51	36.7	14	10.1	More than 20 persons

หมายเหตุ : สถานประกอบการ 1 แห่ง สามารถตอบได้มากกว่า 1 ข้อ

Note : More than 1 characteristic can be done by an establishment

ตาราง 14 ข้อมูลสถิติที่สำคัญ จำแนกตามขนาดของสถานประกอบการ (จำนวนคนทำงาน) ภาคใต้ พ.ศ. 2557

Table 14 Principal Statistics by Size of Establishment (Number of persons engaged), Southern region, 2014

(พันบาท : In Thousand Baht)

ขนาดของสถานประกอบการ (จำนวนคนทำงาน)	จำนวนสถาน- ประกอบการ Number of establishments	จำนวน คนทำงาน Number of persons engaged	ลูกจ้าง Employees		มูลค่าการก่อสร้าง Value of gross output	ค่าใช้จ่าย Expenditures	มูลค่าเพิ่ม Value added	Size of establishment (Number of persons engaged)
			จำนวน Number	ค่าตอบแทน แรงงาน Remuneration				
รวม	4,850	34,632	29,184	2,607,520.6	25,668,188.2	16,849,243.4	8,818,944.8	Total
1 - 5 คน	3,602	11,874	7,692	526,722.3	2,978,097.2	1,797,824.2	1,180,273.0	1 - 5 persons
6 - 10 คน	775	5,750	4,885	382,927.5	3,278,002.6	2,185,655.7	1,092,346.9	6 - 10 persons
11 - 15 คน	198	2,531	2,353	197,126.5	2,480,037.2	1,609,092.1	870,945.1	11 - 15 persons
16 - 20 คน	76	1,311	1,233	111,376.9	1,982,757.6	1,363,669.5	619,088.1	16 - 20 persons
มากกว่า 20 คน	199	13,166	13,021	1,389,367.4	14,949,293.7	9,893,001.9	5,056,291.8	More than 20 persons

ตาราง 15 คนทำงานในสถานประกอบการก่อสร้าง จำแนกตามสถานภาพการทำงาน เพศ ขนาดของสถานประกอบการ (จำนวนคนทำงาน) ภาคใต้ พ.ศ. 2557

Table 15 Person Engaged in Construction Establishments by Work Status, Sex and Size of Establishment (Number of persons engaged), Southern region, 2014

ขนาดของสถานประกอบการ (จำนวนคนทำงาน)	จำนวนสถาน- ประกอบการ Number of establishments	รวม Total			คนทำงานโดยไม่ได้รับ ค่าจ้าง เงินเดือน Unpaid workers			ลูกจ้าง Employees												ขนาดของสถานประกอบการ (จำนวนคนทำงาน) Size of establishment (Number of persons engaged)			
		รวม Total	ชาย Male	หญิง Female	รวม Total	ชาย Male	หญิง Female	รวม Total			คนงานก่อสร้าง Operatives			ผู้ประกอบวิชาชีพเฉพาะ Professional workers			ลูกจ้างอื่น ๆ Other employees						
								รวม Total	ชาย Male	หญิง Female	รวม Total	ชาย Male	หญิง Female	รวม Total	ชาย Male	หญิง Female	รวม Total	ชาย Male	หญิง Female		รวม Total	ชาย Male	หญิง Female
รวม	4,850	34,632	28,645	5,987	5,448	4,631	817	29,184	24,014	5,170	25,451	21,428	4,023	1,562	1,303	260	2,171	1,284	887	Total			
1 - 5 คน	3,602	11,874	11,045	829	4,182	3,626	555	7,692	7,419	274	7,158	6,927	231	230	230	-	305	262	43	1 - 5 persons			
6 - 10 คน	775	5,750	4,884	866	865	713	152	4,885	4,171	714	4,424	3,846	577	218	199	20	243	126	117	6 - 10 persons			
11 - 15 คน	198	2,531	1,902	629	179	137	41	2,353	1,764	588	2,018	1,546	472	198	159	39	137	59	78	11 - 15 persons			
16 - 20 คน	76	1,311	1,008	303	78	53	25	1,233	955	278	1,104	893	212	59	48	11	70	15	56	16 - 20 persons			
มากกว่า 20 คน	199	13,166	9,806	3,360	144	100	44	13,021	9,705	3,316	10,747	8,216	2,531	858	667	191	1,417	822	594	More than 20 persons			

ตาราง 16 วันทำงานต่อสัปดาห์ ชั่วโมงทำงานเฉลี่ยต่อวันของพนักงาน และขนาดของสถานประกอบการ (จำนวนคนทำงาน) ภาคใต้ พ.ศ. 2557

Table 16 Working Days per Week, Working Hours per Day of Employees and Size Of Establishment (Number of persons engaged), Southern region, 2014

ขนาดของสถานประกอบการ (จำนวนคนทำงาน)	จำนวนสถาน- ประกอบการ Number of establishments	คนทำงานโดยไม่ได้รับค่าจ้าง/เงินเดือน Unpaid working						คนงานก่อสร้าง Operatives						ผู้ประกอบการวิชาชีพเฉพาะ Professional workers				ลูกจ้างอื่นๆ Other employees					Size of establishment (Number of persons engaged)	
		วันทำงานต่อสัปดาห์			ชั่วโมงทำงานเฉลี่ยต่อคน			วันทำงานต่อคน			ชั่วโมงทำงานเฉลี่ยต่อคน			วันทำงานต่อคน		ชั่วโมงทำงานเฉลี่ยต่อคน		วันทำงานต่อคน			ชั่วโมงทำงานเฉลี่ยต่อคน			
		≤ 5	6	7	< 8	8 - 10	11 - 12	≤ 5	6	7	< 8	8 - 10	11 - 12	≤ 5	6	7	< 8	8 - 10	≤ 5	6	7	< 8		8 - 10
รวม	4,850	1,028	3,296	217	774	3,758	10	733	3,194	205	523	3,588	21	31	362	52	68	378	48	395	34	23	455	Total
1 - 5 คน	3,602	917	2,506	156	680	2,890	9	638	2,179	101	463	2,446	9	14	98	14	38	88	35	118	6	8	151	1 - 5 persons
6 - 10 คน	775	87	566	39	68	622	1	78	614	58	50	688	12	5	66	30	12	89	7	60	21	3	86	6 - 10 persons
11 - 15 คน	198	10	115	9	7	127	-	8	165	16	3	186	-	4	46	6	3	52	3	47	5	2	52	11 - 15 persons
16 - 20 คน	76	6	38	7	2	49	-	5	64	7	-	76	-	4	24	-	-	28	1	24	-	-	25	16 - 20 persons
มากกว่า 20 คน	199	9	72	6	17	71	-	4	172	23	6	193	-	4	129	2	14	121	2	147	2	10	142	More than 20 persons

Table 17 Remuneration in 2013 by Size of Establishment (Number of persons engaged), Southern region, 2014

(พันบาท : In Thousand Baht)

ขนาดของสถานประกอบการ (จำนวนคนทำงาน)	จำนวน สถาน- ประกอบการ	จำนวน ลูกจ้าง Number of employees	รวม Total	คนงานก่อสร้าง Operatives						ผู้ประกอบวิชาชีพเฉพาะและลูกจ้างอื่นๆ Professional works and other employees						ขนาดของสถานประกอบการ (จำนวนคนทำงาน) Size of establishment (Number of persons engaged)
				รวม Total	ค่าจ้าง เงินเดือน Wages, salaries	ค่าล่วงเวลา โบนัส ฯลฯ Overtime, bonus and allowance	สวัสดิการและผลประโยชน์ ตอบแทน Fringe benefits		เงินที่สถาน - ประกอบการ จ่ายสมทบเข้า กองทุนเพื่อการ ประกันสังคม Employer's contribution to social security	รวม Total	ค่าจ้าง เงินเดือน Wages, salaries	ค่าล่วงเวลา โบนัส ฯลฯ Overtime, bonus and allowance	สวัสดิการและผลประโยชน์ ตอบแทน Fringe benefits		เงินที่สถาน - ประกอบการ จ่ายสมทบเข้า กองทุนเพื่อการ ประกันสังคม Employer's contribution to social security	
							ค่ารักษา พยาบาล Medical care	อื่น ๆ Others					ค่ารักษา พยาบาล Medical care	อื่น ๆ Others		
รวม	4,850	29,184	2,607,520.6	2,118,685.5	2,001,395.9	54,778.5	4,422.8	30,246.4	27,841.9	488,835.2	424,542.9	36,854.6	1,945.3	6,817.1	18,675.3	Total
1 - 5 คน	3,602	7,692	526,722.3	483,539.0	468,167.7	3,420.3	72.5	9,444.1	2,434.4	43,183.3	40,300.3	315.4	6.0	1,429.5	1,132.1	1 - 5 persons
6 - 10 คน	775	4,885	382,927.5	335,762.8	322,064.4	3,689.9	111.3	6,872.6	3,024.5	47,164.8	44,296.9	458.5	-	1,107.1	1,302.2	6 - 10 persons
11 - 15 คน	198	2,353	197,126.5	159,769.3	153,677.6	1,617.6	75.0	2,234.0	2,165.1	37,357.2	33,625.8	1,936.1	-	813.0	982.2	11 - 15 persons
16 - 20 คน	76	1,233	111,376.9	95,811.5	93,264.1	789.4	16.0	316.8	1,425.2	15,565.5	14,645.8	379.5	-	-	540.1	16 - 20 persons
มากกว่า 20 คน	199	13,021	1,389,367.4	1,043,802.9	964,222.1	45,261.3	4,148.0	11,378.8	18,792.7	345,564.5	291,674.1	33,765.0	1,939.3	3,467.5	14,718.7	More than 20 persons

ตาราง 18 ค่าใช้จ่ายทั้งสิ้นของสถานประกอบการก่อสร้างในปี 2556 จำแนกตามขนาดของสถานประกอบการ (จำนวนคนทำงาน) ภาคใต้ พ.ศ. 2557

Table 18 Total Expenses of Construction Establishments in 2013 by Size of Establishment (Number of persons engaged), Southern region, 2014

(พันบาท : In Thousand Baht)

ขนาดของสถานประกอบการ (จำนวนคนทำงาน)	จำนวนสถาน- ประกอบการ Number of establishments	ค่าใช้จ่าย Expenses of construction establishments							Size of establishment (Number of persons engaged)
		รวม Total	ค่าซื้อวัสดุก่อสร้าง และอุปกรณ์ที่ใช้ ในการก่อสร้าง Purchase of construction materials and components	ค่าไฟฟ้า น้ำประปา และ ค่าเชื้อเพลิง electricity, water supply and fuels	ค่าจ้างเหมาจ่ายให้ สถานประกอบการ อื่นดำเนินการให้ Cost of contract and commission work	ค่าใช้จ่ายใน การบำรุงรักษา และซ่อมแซม เครื่องจักรฯ Cost of repair and maintenance work done by others	ค่าใช้จ่าย อื่น ๆ Others expenses	ค่าใช้จ่าย ในการดำเนิน กิจการ Others operating expenses	
รวม	4,850	16,857,291.0	12,871,679.2	917,710.1	1,318,839.4	473,653.9	206,470.1	1,068,938.3	Total
1 - 5 คน	3,602	1,758,326.6	1,049,868.8	236,905.9	60,306.4	97,476.9	8,047.7	305,720.9	1 - 5 persons
6 - 10 คน	775	2,123,403.9	1,448,019.9	134,783.1	266,978.9	83,881.8	19,518.0	170,222.2	6 - 10 persons
11 - 15 คน	198	1,579,895.1	1,301,341.9	68,183.7	44,568.5	55,153.7	37,846.0	72,801.3	11 - 15 persons
16 - 20 คน	76	1,326,265.8	1,028,054.2	55,837.3	171,711.5	12,549.9	8,481.7	49,631.3	16 - 20 persons
มากกว่า 20 คน	199	10,069,399.6	8,044,394.4	422,000.0	775,274.1	224,591.7	132,576.8	470,562.6	More than 20 persons

ตาราง 19 ค่าซื้อวัสดุก่อสร้างและอุปกรณ์ที่ใช้ในการก่อสร้างในปี 2556 จำแนกตามขนาดของสถานประกอบการ (จำนวนคนทำงาน) ภาคใต้ พ.ศ. 2557

Table 19 Purchase of Construction Materials and Components in 2013 by Size of Establishment (Number of persons engaged), Southern region, 2014

(พันบาท : In Thousand Baht)

ขนาดของสถานประกอบการ (จำนวนคนทำงาน)	จำนวนสถาน- ประกอบการ Number of establishments	รวม Total	ไม้ Timber	ปูนซีเมนต์ และคอนกรีต สำเร็จรูป Cement and concrete	เหล็ก Metal	หิน และดิน Metal and Soil	ทราย และลูกรัง Sand and Soil aggregate	ยาง แอสฟัลต์ Asphalt	วัสดุ และ อุปกรณ์อื่น ๆ Other materials and components	Size of establishment (Number of persons engaged)
รวม	4,850	12,871,679.2	1,056,399.2	2,871,391.9	3,350,812.2	1,718,471.4	1,189,164.2	1,097,012.1	1,588,428.2	Total
1 - 5 คน	3,602	1,049,868.8	58,969.1	109,988.3	201,062.4	73,315.6	48,908.2	3,076.8	554,548.5	1 - 5 persons
6 - 10 คน	775	1,448,019.9	111,265.5	363,062.6	234,740.0	397,841.2	98,833.8	25,153.2	217,123.7	6 - 10 persons
11 - 15 คน	198	1,301,341.9	172,023.3	333,283.9	270,713.6	171,922.0	106,940.5	29,573.7	216,884.9	11 - 15 persons
16 - 20 คน	76	1,028,054.2	85,198.8	266,091.4	274,219.8	145,300.7	116,724.1	39,887.0	100,632.4	16 - 20 persons
มากกว่า 20 คน	199	8,044,394.4	628,942.4	1,798,965.7	2,370,076.4	930,092.0	817,757.7	999,321.5	499,238.7	More than 20 persons

ตาราง 20 ค่าใช้จ่ายในการดำเนินงานของสถานประกอบการในปี 2556 จำแนกตามขนาดของสถานประกอบการ (จำนวนคนทำงาน) ภาคใต้ พ.ศ. 2557

Table 20 Other Operating Expenses of Construction Establishments in 2013 by Size of establishment (Number of persons engaged), Southern region, 2014

(พันบาท : In Thousand Baht)

จำนวน สถาน- ประกอบ การ ของ สถานประกอบการ (จำนวนคนทำงาน) of establish- ments	รวม Total	ค่าไฟฟ้า Electricity	ค่าน้ำประปา Water supply	ค่าประณีต ค่าโทรศัพท์ ค่าโทรสาร และ ค่าอินเทอร์เน็ต Postage telegram, telephone, facsimile and Internet	ค่าใช้จ่ายเกี่ยวกับ การบำรุง รักษาอุปกรณ์ คอมพิวเตอร์ และ วัสดุสิ้นเปลือง Repair and maintenance of computer accessories materials	ค่าเครื่องเขียน แบบพิมพ์ หนังสือพิมพ์ และ วัสดุสิ้นเปลือง Stationery Accountancy and wastage materials	ค่าทำบัญชี ค่าบริการ ค่าทนายความ และ ค่าตรวจสอบ บัญชี Accountancy and consulting services	ค่าใช้จ่ายในการ ฝึกอบรม ค่าวิจัย วางแผนและพัฒนา Cost of training, research, planning and development	ค่าโฆษณา/ ค่าเบี้ยประกัน ค่าการตลาด Insurance Advertising/ premium Marketing	ค่าขนส่ง Transportation	ค่าเช่าอาคาร อาคารพร้อมที่ดิน ยานพาหนะ เครื่องจักร ฯลฯ Rent on building, vehicles, machinery etc.	ค่าเช่าที่ดิน Rent on land	ค่าดอกเบี้ยจ่าย Interest paid	หนี้สูญ Bad debt	ขาดทุน จากการ เปลี่ยนแปลง อัตรา แลกเปลี่ยน Loss of currency exchange	อื่นๆ Others	Size of establishment (Number of persons engaged)		
รวม	4,850	1,068,938.3	182,075.3	61,216.7	65,855.9	16,898.5	25,012.4	45,712.6	2,848.9	19,205.3	115,959.8	118,733.5	111,806.6	8,973.5	73,952.4	44,703.0	16,250.4	159,733.6	Total
1 - 5 คน	3,602	305,720.9	54,296.9	25,446.1	24,546.8	6,998.0	4,448.1	9,412.8	10.5	1,464.7	48,849.2	32,098.6	39,134.7	1,890.7	8,496.2	9,434.9	250.4	38,942.4	1 - 5 persons
6 - 10 คน	775	170,222.2	39,085.6	12,191.6	8,753.3	3,738.2	3,902.7	7,331.0	272.2	1,270.4	14,499.1	9,512.2	35,473.1	1,742.3	12,617.6	4,127.3	-	15,705.7	6 - 10 persons
11 - 15 คน	198	72,801.3	10,803.9	3,901.3	3,971.8	1,407.7	1,300.1	3,715.8	112.5	407.7	11,652.7	6,013.4	5,238.1	2,471.2	6,288.9	9,163.1	-	6,353.2	11 - 15 persons
16 - 20 คน	76	49,631.3	5,997.8	1,326.1	1,723.2	713.6	673.0	2,795.6	35.0	503.9	4,579.9	3,554.3	3,875.8	-	17,496.4	2,026.0	1,000.0	3,330.8	16 - 20 persons
มากกว่า 20 คน	199	470,562.6	71,891.1	18,351.6	26,860.8	4,041.0	14,688.6	22,457.4	2,418.8	15,558.7	36,378.8	67,555.0	28,084.9	2,869.3	29,053.4	19,951.6	15,000.0	95,401.4	More than 20 persons

ตาราง 21 รายรับทั้งสิ้นของสถานประกอบการก่อสร้างในปี 2556 จำแนกตามขนาดของสถานประกอบการ (จำนวนคนทำงาน) ภาคใต้ พ.ศ. 2557

Table 21 Total Receipts of Construction Establishments in 2013 by Size of Establishment (Number of persons engaged), Southern region, 2014

																			(พันบาท : In Thousand Baht)		
สถาน- ประกอบการ Number of establishments ขนาดของสถานประกอบการ (จำนวนคนทำงาน)	จำนวน Total	มูลค่าการก่อสร้าง Value of construction		รายรับ จากการ	รายรับจาก การรื้อถอน	รายรับจาก การเตรียม สถานที่	รายรับจาก การติดตั้ง ระบบไฟฟ้า	รายรับจาก การติดตั้ง ระบบประปา	รายรับจาก การติดตั้ง อื่นๆ	รายรับจาก การก่อสร้างอาคาร ให้สมบูรณ์	รายรับจาก กิจกรรม ก่อสร้าง	รายรับ จากการ พัฒนาที่ดิน	รายรับ จากการ ให้บริการ	รายรับ จากการ ให้เช่า	เงินปันผลรับ	ดอกเบี้ยรับ	รายรับอื่นๆ	Size of establishment (Number of persons engaged)			
		สิ่งก่อสร้าง ที่เป็นอาคาร Building constructions	สิ่งก่อสร้าง ที่ไม่ใช่อาคาร Heavy constructions	รับเหมา เฉพาะ ค่าแรงงาน Demolition Receipts	Receipts from preparation installation	Receipts from electrical และระบบ ระบายอากาศ Receipts from install ation plumbing, heat and air- conditioning installation	Receipts from other completion and finishing specialized construction activities	Receipts from other specialized construction activities	Receipts from building and finishing specialized construction activities	Receipts from building and finishing specialized construction activities	Receipts from building and finishing specialized construction activities	Receipts from building and finishing specialized construction activities	Receipts from building and finishing specialized construction activities	Receipts from building and finishing specialized construction activities	Receipts from building and finishing specialized construction activities	Receipts from building and finishing specialized construction activities	Receipts from building and finishing specialized construction activities		Receipts from building and finishing specialized construction activities		
รวม	4,850	25,670,385.6	7,683,458.5	11,352,482.7	2,156,513.3	35,562.2	932,028.3	1,378,424.7	113,426.4	605,717.8	623,763.8	584,684.5	23,275.0	1,804.0	12,950.4	158.3	2,039.1	164,096.8	Total		
1 - 5 คน	3,602	2,978,105.6	320,976.4	177,072.3	1,058,569.1	1,110.0	232,871.6	602,848.2	48,956.9	17,497.5	248,257.1	248,369.7	11,000.0	1,754.0	2,266.2	8.3	-	6,548.3	1 - 5 persons		
6 - 10 คน	775	3,278,270.8	719,770.5	866,588.5	666,165.8	13,425.7	408,188.8	131,152.0	41,970.7	12,278.4	243,551.8	147,432.1	12,275.0	-	3,932.0	150.0	118.2	11,271.4	6 - 10 persons		
11 - 15 คน	198	2,480,040.6	1,182,325.6	857,142.0	95,499.8	16,793.1	23,278.0	192,738.0	741.5	315.0	40,951.7	65,460.2	-	50.0	50.0	-	3.4	4,692.3	11 - 15 persons		
16 - 20 คน	76	1,983,223.0	892,033.0	697,025.0	103,291.8	400.0	72,439.3	51,892.8	3,800.0	2,720.0	35,638.9	53,324.8	-	-	-	-	465.4	70,192.0	16 - 20 persons		
มากกว่า 20 คน	199	14,950,745.8	4,568,352.9	8,754,654.9	232,986.8	3,833.4	195,250.6	399,793.7	17,957.3	572,906.9	55,364.3	70,097.8	-	-	6,702.2	-	1,452.1	71,392.9	More than 20 persons		

ตาราง 22 ส่วนเปลี่ยนแปลงของมูลค่าวัสดุก่อสร้างและอุปกรณ์ สิ่งก่อสร้างคงเหลือในปี 2556 จำแนกตามขนาดของสถานประกอบการ (จำนวนคนทำงาน) ภาคใต้ พ.ศ. 2557

Table 22 Change in Value of Construction Materials and Components Stocks in 2013 by Size of Establishment (Number of persons engaged), Southern region, 2014

(พันบาท : In Thousand Baht)

ขนาดของสถานประกอบการ (จำนวนคนทำงาน)	จำนวนสถาน- ประกอบการ Number of establishments	ส่วนเปลี่ยนแปลงของมูลค่าวัสดุก่อสร้างและอุปกรณ์ สิ่งก่อสร้างคงเหลือ Change in value of construction and materials components stocks				Size of establishment (Number of persons engaged)
		รวม Total	วัสดุก่อสร้าง และอุปกรณ์ Materials and components	สิ่งก่อสร้าง ที่อยู่ระหว่างดำเนินการ Work in progress	มูลค่าการก่อสร้าง ที่ดำเนินการไปแล้ว Finished buildings	
รวม	4,850	12,103,464.4	-135,831.6	10,834,148.4	1,405,147.6	Total
1 - 5 คน	3,602	-77,529.7	-59,569.8	-22,846.3	4,886.5	1 - 5 persons
6 - 10 คน	775	-159,297.2	-80,739.0	-16,761.3	-61,797.0	6 - 10 persons
11 - 15 คน	198	-71,738.9	-47,120.2	-18,929.6	-5,689.2	11 - 15 persons
16 - 20 คน	76	-64,183.7	-57,926.0	-9,832.8	3,575.1	16 - 20 persons
มากกว่า 20 คน	199	12,476,213.9	109,523.3	10,902,518.3	1,464,172.2	More than 20 persons

ตาราง 23 มูลค่าตามบัญชีของสินทรัพย์ถาวรปลายงวดหรือ 31 ธันวาคม 2556 ส่วนเปลี่ยนแปลงของสินทรัพย์ถาวร และค่าเสื่อมราคาในปี 2556 จำแนกตามขนาดของสถานประกอบการ (จำนวนคนทำงาน) ภาคใต้ พ.ศ. 2557

Table 23 Book Value of Fixed Assets as of December 31, 2013, Change in Value of Gross Additions to Fixed Assets and Depreciation for Fixed Assets in 2013 by Size of Establishment, Southern region, 2014

(พันบาท : In Thousand Baht)

ขนาดของสถานประกอบการ (จำนวนคนทำงาน)	จำนวนสถาน- ประกอบการ Number of establishments	มูลค่าตามบัญชีของสินทรัพย์ถาวรปลายงวดหรือ 31 ธันวาคม 2556 Book value of fixed assets as of December 31, 2013									ส่วนเปลี่ยนแปลง ของสินทรัพย์ถาวร Change in value of gross addition to fixed assets	Size of establishment (Number of persons engaged)
		รวม Total	ที่ดิน Land	อาคารและ สิ่งก่อสร้าง Building and construction	เครื่องจักร Machinery	ยานพาหนะ Vehicles	เครื่องใช้ สำนักงาน Office appliance	เครื่องมืออื่นๆ Other equipment	ซอฟต์แวร์ Software	อื่น ๆ Other		
รวม	4,850	14,548,847.4	4,313,434.7	2,849,900.8	1,838,327.2	4,866,555.3	225,841.6	341,173.8	14,548.1	99,065.9	504,963.1	Total
1 - 5 คน	3,602	4,444,994.1	1,923,359.5	1,097,902.6	163,963.3	1,135,785.1	20,613.2	100,896.8	749.5	1,724.2	16,278.1	1 - 5 persons
6 - 10 คน	775	2,028,703.8	769,001.8	480,239.5	227,014.8	463,016.5	24,310.8	51,602.4	1,917.4	11,600.5	36,203.4	6 - 10 persons
11 - 15 คน	198	1,098,661.5	264,806.4	264,189.8	210,091.3	306,232.3	12,198.4	26,420.7	188.5	14,534.0	69,146.5	11 - 15 persons
16 - 20 คน	76	624,174.1	166,612.7	116,802.9	119,570.8	204,419.7	7,122.1	5,836.4	9.5	3,800.0	27,817.9	16 - 20 persons
มากกว่า 20 คน	199	6,352,313.9	1,189,654.3	890,766.1	1,117,687.0	2,757,101.6	161,597.0	156,417.5	11,683.1	67,407.3	355,517.2	More than 20 persons

ตาราง 24 มูลค่าขายสินทรัพย์ถาวรที่ใช้แล้วระหว่างปี และค่าโอนกรรมสิทธิ์ในปี 2556 จำแนกตามขนาดของสถานประกอบการ (จำนวนคนทำงาน) ภาคใต้ พ.ศ. 2557

Table 24 Value of Disposal of Fixed Assets Ownership Transfer fee by Size of Establishment (Number of persons engaged), Southern region, 2014

(พันบาท : In Thousand Baht)

ขนาดของสถานประกอบการ (จำนวนคนทำงาน)	จำนวนสถาน- ประกอบการ Number of establishments	รวม Total	มูลค่าสินทรัพย์ ถาวรที่ซื้อ หรือผลิตขึ้นเอง Value of new or cast produced	มูลค่าสินทรัพย์ถาวรที่ขาย Value of disposal of fixed assets	ค่าโอนกรรมสิทธิ์ Ownership transfer fee	Size of establishment (Number of persons engaged)
รวม	4,850	1,267,755.8	450,533.6	63,308.3	8,878.8	Total
1 - 5 คน	3,602	79,390.3	13,180.6	3,097.5	-	1 - 5 persons
6 - 10 คน	775	63,797.9	30,986.9	5,987.5	771.0	6 - 10 persons
11 - 15 คน	198	170,975.4	46,051.9	23,544.9	450.3	11 - 15 persons
16 - 20 คน	76	30,025.4	27,772.9	105.0	60.0	16 - 20 persons
มากกว่า 20 คน	199	923,566.8	332,541.3	30,573.4	7,597.5	More than 20 persons

ภาค 2 ข้อมูลสถิติจำแนกตามประเภทอุตสาหกรรมก่อสร้าง

สารบัญญัตรางสถิติ

ภาค 2	ข้อมูลสถิติจำแนกตามประเภทอุตสาหกรรมก่อสร้าง
ตาราง 1	สถานประกอบการก่อสร้าง จำแนกตามรูปแบบการจัดตั้งตามกฎหมาย และประเภทอุตสาหกรรมก่อสร้าง ภาคใต้ พ.ศ. 2557
ตาราง 2	สถานประกอบการก่อสร้าง จำแนกตามรูปแบบการจัดตั้งทางเศรษฐกิจ และประเภทอุตสาหกรรมก่อสร้าง ภาคใต้ พ.ศ. 2557
ตาราง 3	สถานประกอบการก่อสร้าง จำแนกตามลักษณะการดำเนินงานกิจการ และประเภทอุตสาหกรรมก่อสร้าง ภาคใต้ พ.ศ. 2557
ตาราง 4	สถานประกอบการก่อสร้าง จำแนกตามระยะเวลาในการดำเนินงานกิจการ และประเภทอุตสาหกรรมก่อสร้าง ภาคใต้ พ.ศ. 2557
ตาราง 5	สถานประกอบการก่อสร้าง จำแนกตามระยะเวลาที่ดำเนินงานก่อสร้างในรอบปี 2556 และประเภทอุตสาหกรรมก่อสร้าง ภาคใต้ พ.ศ. 2557
ตาราง 6	สถานประกอบการก่อสร้าง จำแนกตามมูลค่าทุนจดทะเบียนที่ชำระแล้ว และประเภทอุตสาหกรรมก่อสร้าง ภาคใต้ พ.ศ. 2557
ตาราง 7	สถานประกอบการก่อสร้าง จำแนกตามวงเงินรับเหมาก่อสร้างต่อปี และประเภทอุตสาหกรรมก่อสร้าง ภาคใต้ พ.ศ. 2557
ตาราง 8	สถานประกอบการก่อสร้าง จำแนกตามการใช้วัสดุก่อสร้างหรืออุปกรณ์ที่สั่งเข้าจากต่างประเทศ และประเภทอุตสาหกรรมก่อสร้าง ภาคใต้ พ.ศ. 2557
ตาราง 9	สถานประกอบการก่อสร้าง จำแนกตามการรับงานของรัฐ และประเภทอุตสาหกรรมก่อสร้าง ภาคใต้ พ.ศ. 2557
ตาราง 10	สถานประกอบการก่อสร้าง จำแนกตามความล่าช้าในการเบิกจ่ายจากรัฐ และประเภทอุตสาหกรรมก่อสร้าง ภาคใต้ พ.ศ. 2557
ตาราง 11	สถานประกอบการก่อสร้าง จำแนกตามผลการดำเนินงานโดยรวมของสถานประกอบการในปี 2556 เปรียบเทียบกับปี 2555 และประเภทอุตสาหกรรมก่อสร้าง ภาคใต้ พ.ศ. 2557
ตาราง 12	สถานประกอบการก่อสร้าง จำแนกตามปัญหาในการดำเนินงานของสถานประกอบการ และประเภทอุตสาหกรรมก่อสร้าง ภาคใต้ พ.ศ. 2557
ตาราง 13	สถานประกอบการก่อสร้าง จำแนกตามความต้องการที่ให้รัฐช่วยเหลือ และประเภทอุตสาหกรรมก่อสร้าง ภาคใต้ พ.ศ. 2557
ตาราง 14	ข้อมูลสถิติที่สำคัญ จำแนกตามประเภทอุตสาหกรรมก่อสร้าง ภาคใต้ พ.ศ. 2557
ตาราง 15	คนทำงานในสถานประกอบการก่อสร้าง จำแนกตามสถานภาพการทำงาน เพศ และประเภทอุตสาหกรรมก่อสร้าง ภาคใต้ พ.ศ. 2557
ตาราง 16	วันทำงานต่อสัปดาห์ ชั่วโมงทำงานเฉลี่ยต่อวันของคนทำงาน และประเภทอุตสาหกรรมก่อสร้าง ภาคใต้ พ.ศ. 2557

สารบัญญัตินิติ (ต่อ)

ภาค 2	ข้อมูลสถิติจำแนกตามประเภทอุตสาหกรรมก่อสร้าง
ตาราง 17	ค่าตอบแทนแรงงานในปี 2556 จำแนกตามประเภทอุตสาหกรรมก่อสร้าง ภาคใต้ พ.ศ. 2557
ตาราง 18	ค่าใช้จ่ายทั้งสิ้นของสถานประกอบการก่อสร้างในปี 2556 จำแนกตามประเภทอุตสาหกรรมก่อสร้าง ภาคใต้ พ.ศ. 2557
ตาราง 19	ค่าซื้อวัสดุก่อสร้างและอุปกรณ์ที่ใช้ในการก่อสร้างในปี 2556 จำแนกตามประเภทอุตสาหกรรมก่อสร้าง ภาคใต้ พ.ศ. 2557
ตาราง 20	ค่าใช้จ่ายในการดำเนินกิจการของสถานประกอบการในปี 2556 จำแนกตามประเภทอุตสาหกรรมก่อสร้าง ภาคใต้ พ.ศ. 2557
ตาราง 21	รายรับทั้งสิ้นของสถานประกอบการก่อสร้างในปี 2556 จำแนกตามประเภทอุตสาหกรรมก่อสร้าง ภาคใต้ พ.ศ. 2557
ตาราง 22	ส่วนเปลี่ยนแปลงของมูลค่าวัสดุก่อสร้างและอุปกรณ์ สิ่งก่อสร้างคงเหลือในปี 2556 จำแนกตามประเภทอุตสาหกรรมก่อสร้าง ภาคใต้ พ.ศ. 2557
ตาราง 23	มูลค่าตามบัญชีของสินทรัพย์ถาวรปลายงวดหรือ 31 ธันวาคม 2556 ส่วนเปลี่ยนแปลงของสินทรัพย์ถาวร และค่าเสื่อมราคาในปี 2556 จำแนกตามประเภทอุตสาหกรรมก่อสร้าง ภาคใต้ พ.ศ. 2557
ตาราง 24	มูลค่าขายสินทรัพย์ถาวรที่ใช้แล้วระหว่างปี และค่าโอนกรรมสิทธิ์ในปี 2556 จำแนกตามประเภทอุตสาหกรรมก่อสร้าง ภาคใต้ พ.ศ. 2557

ตาราง 1 สถานประกอบการก่อสร้าง จำแนกตามรูปแบบการจัดตั้งตามกฎหมาย และประเภทอุตสาหกรรมก่อสร้าง ภาคใต้ พ.ศ. 2557

Table 1 Construction Establishments by Form of Legal Organization and Category of Construction Industry, Southern region, 2014

รหัส Code	หมู่ย่อยอุตสาหกรรมก่อสร้าง	รวม		ส่วนบุคคล ห้างหุ้นส่วนสามัญ ที่ไม่เป็นนิติบุคคล		ห้างหุ้นส่วนสามัญนิติบุคคล		บริษัทจำกัด บริษัทจำกัด (มหาชน)		Category of construction industry
		Total		Individual proprietor		Juristic partnership		Company limited, public company limited		
		จำนวน	ร้อยละ	จำนวน	ร้อยละ	จำนวน	ร้อยละ	จำนวน	ร้อยละ	
		Number	%	Number	%	Number	%	Number	%	
	รวม	4,850	100.0	4,253	87.7	347	7.1	250	5.2	Total
41	การก่อสร้างอาคาร	2,882	100.0	2,641	91.6	104	3.6	137	4.8	Construction of buildings
4100	การก่อสร้างอาคาร	2,882	100.0	2,641	91.6	104	3.6	137	4.8	Construction of buildings
42	งานวิศวกรรมโยธา	237	100.0	57	24.1	146	61.6	34	14.3	Civil engineering
4210	การก่อสร้างถนนและทางรถไฟ	171	100.0	23	13.4	121	70.8	27	15.8	Construction of roads and railways
4220	การก่อสร้างโครงการสาธารณูปโภค	59	100.0	33	55.9	22	37.3	4	6.8	Construction of utility projects
4290	การก่อสร้างโครงการวิศวกรรมโยธาอื่น ๆ	7	100.0	1	14.2	3	42.9	3	42.9	Construction of other civil engineering projects
43	งานก่อสร้างเฉพาะงาน	1,731	100.0	1,555	89.8	96	5.6	80	4.6	Specialized construction activities
4311-12	การรื้อถอน และการเตรียมสถานที่ก่อสร้าง	392	100.0	343	87.5	47	12.0	2	0.5	Demolition and site preparation
4321	การติดตั้งระบบไฟฟ้า	588	100.0	526	89.6	30	5.1	31	5.3	Electrical installation
4322	การติดตั้งระบบประปา ระบบทำความร้อน และระบบปรับอากาศ	95	100.0	86	90.5	3	3.2	6	6.3	Plumbing, heat and air-conditioning installation
4329	การติดตั้งสิ่งก่อสร้างอื่น ๆ	41	100.0	37	90.2	-	-	4	9.8	Other construction installation
4330	การตกแต่งอาคารให้เสร็จสมบูรณ์	557	100.0	543	97.5	2	0.3	12	2.2	Building completion and finishing
4390	กิจกรรมการก่อสร้างเฉพาะด้านอื่น ๆ	58	100.0	19	32.8	15	25.9	24	41.3	Other specialized construction activities

ตาราง 2 สถานประกอบการก่อสร้าง จำแนกตามรูปแบบการจัดตั้งทางเศรษฐกิจ และประเภทอุตสาหกรรมก่อสร้าง ภาคใต้ พ.ศ. 2557

Table 2 Construction Establishments by Form of Economic Organization and Category of Construction Industry, Southern region, 2014

รหัส Code	หมู่ย่อยอุตสาหกรรมก่อสร้าง	รวม		สำนักงานแห่งเดียว		สำนักงานใหญ่		สำนักงานสาขา		Category of construction industry
		Total		Single unit		Head office		Branch or subsidiary		
		จำนวน Number	ร้อยละ %	จำนวน Number	ร้อยละ %	จำนวน Number	ร้อยละ %	จำนวน Number	ร้อยละ %	
	รวม	4,850	100.0	4,767	98.3	30	0.6	54	1.1	Total
41	การก่อสร้างอาคาร	2,882	100.0	2,839	98.5	17	0.6	26	0.9	Construction of buildings
4100	การก่อสร้างอาคาร	2,882	100.0	2,839	98.5	17	0.6	26	0.9	Construction of buildings
42	งานวิศวกรรมโยธา	237	100.0	210	88.6	9	3.8	18	7.6	Civil engineering
4210	การก่อสร้างถนนและทางรถไฟ	171	100.0	149	87.1	8	4.7	14	8.2	Construction of roads and railways
4220	การก่อสร้างโครงการสาธารณูปโภค	59	100.0	54	91.5	1	1.7	4	6.8	Construction of utility projects
4290	การก่อสร้างโครงการวิศวกรรมโยธาอื่น ๆ	7	100.0	7	100.0	-	-	-	-	Construction of other civil engineering projects
43	งานก่อสร้างเฉพาะงาน	1,731	100.0	1,717	99.2	5	0.3	9	0.5	Specialized construction activities
4311-12	การรื้อถอน และการเตรียมสถานที่ก่อสร้าง	392	100.0	392	100.0	-	-	-	-	Demolition and site preparation
4321	การติดตั้งระบบไฟฟ้า	588	100.0	585	99.5	-	-	3	0.5	Electrical installation
4322	การติดตั้งระบบประปา ระบบทำความร้อน และระบบปรับอากาศ	95	100.0	94	97.9	2	2.1	-	-	Plumbing, heat and air-conditioning installation
4329	การติดตั้งสิ่งก่อสร้างอื่น ๆ	41	100.0	41	100.0	-	-	-	-	Other construction installation
4330	การตกแต่งอาคารให้เสร็จสมบูรณ์	557	100.0	557	100.0	-	-	-	-	Building completion and finishing
4390	กิจกรรมการก่อสร้างเฉพาะด้านอื่น ๆ	58	100.0	49	83.1	3	5.1	7	11.8	Other specialized construction activities

ตาราง 3 สถานประกอบการก่อสร้าง จำแนกตามลักษณะการดำเนินงาน และประเภทอุตสาหกรรมก่อสร้าง ภาคใต้ พ.ศ. 2557

Table 3 Construction Establishments by Construction Status and Category of Construction Industry, Southern region, 2014

รหัส Code	หมู่ย่อยอุตสาหกรรมก่อสร้าง	จำนวน สถานประกอบการ Number of establishments	ลักษณะการดำเนินงาน Construction status								Category of construction industry
			รับงานและดำเนินการเองทั้งหมด		จ้างเหมาหรือให้ผู้อื่นช่วยดำเนินการบางส่วน		รับช่วงงานจากผู้รับเหมาอื่น		รับเหมาเฉพาะค่าแรงงาน		
			Main contractor		Subcontracting parts to others		Subcontractor		Subcontractor only labour		
			จำนวน	ร้อยละ	จำนวน	ร้อยละ	จำนวน	ร้อยละ	จำนวน	ร้อยละ	
		Number	%	Number	%	Number	%	Number	%		
	รวม	4,850	1,767	36.4	295	6.1	260	5.4	3,188	65.7	Total
41	การก่อสร้างอาคาร	2,882	591	20.5	154	5.3	118	4.1	2,384	82.7	Construction of buildings
4100	การก่อสร้างอาคาร	2,882	591	20.5	154	5.3	118	4.1	2,384	82.7	Construction of buildings
42	งานวิศวกรรมโยธา	237	206	86.9	38	16.0	13	5.5	36	15.2	Civil engineering
4210	การก่อสร้างถนนและทางรถไฟ	171	149	87.1	35	20.4	10	5.8	19	11.1	Construction of roads and railways
4220	การก่อสร้างโครงการสาธารณูปโภค	59	51	86.4	2	3.4	3	5.1	14	23.7	Construction of utility projects
4290	การก่อสร้างโครงการวิศวกรรมโยธาอื่น ๆ	7	6	85.7	1	14.3	-	-	2	28.6	Construction of other civil engineering projects
43	งานก่อสร้างเฉพาะงาน	1,731	971	56.1	103	6.0	130	7.5	768	44.4	Specialized construction activities
4311-12	การรื้อถอน และการเตรียมสถานที่ก่อสร้าง	392	264	67.3	18	4.6	29	7.4	120	30.6	Demolition and site preparation
4321	การติดตั้งระบบไฟฟ้า	588	264	44.9	42	7.1	47	8.0	312	53.1	Electrical installation
4322	การติดตั้งระบบประปา ระบบทำความร้อน และระบบปรับอากาศ	95	60	63.2	7	7.4	10	10.5	36	37.9	Plumbing, heat and air-conditioning installation
4329	การติดตั้งสิ่งก่อสร้างอื่น ๆ	41	39	95.1	-	-	-	-	3	7.3	Other construction installation
4330	การตกแต่งอาคารให้เสร็จสมบูรณ์	557	296	53.1	20	3.6	44	7.9	292	52.4	Building completion and finishing
4390	กิจกรรมการก่อสร้างเฉพาะด้านอื่น ๆ	58	48	82.8	15	25.9	-	-	6	10.3	Other specialized construction activities

หมายเหตุ : สถานประกอบการ 1 แห่ง สามารถตอบได้มากกว่า 1 ข้อ

Note : More than 1 characteristic can be done by an establishment

ตาราง 4 สถานประกอบการก่อสร้าง จำแนกตามระยะเวลาในการดำเนินงาน และประเภทอุตสาหกรรมก่อสร้าง ภาคใต้ พ.ศ. 2557

Table 4 Construction Establishments by Period of Operation and Category of Construction Industry, Southern region, 2014

รหัส Code	หมู่ย่อยอุตสาหกรรมก่อสร้าง	รวม		ระยะเวลาในการดำเนินงาน (ปี) Period of operation (Years)										Category of construction industry
		Total		< 5		5 - 9		10 - 19		20 - 29		≥ 30		
		จำนวน Number	ร้อยละ %	จำนวน Number	ร้อยละ %	จำนวน Number	ร้อยละ %	จำนวน Number	ร้อยละ %	จำนวน Number	ร้อยละ %	จำนวน Number	ร้อยละ %	
	รวม	4,850	100.0	408	8.4	1,292	26.6	2,102	43.4	702	14.5	346	7.1	Total
41	การก่อสร้างอาคาร	2,882	100.0	185	6.4	568	19.7	1,353	46.9	512	17.8	264	9.2	Construction of buildings
4100	การก่อสร้างอาคาร	2,882	100.0	185	6.4	568	19.7	1,353	46.9	512	17.8	264	9.2	Construction of buildings
42	งานวิศวกรรมโยธา	237	100.0	18	7.6	39	16.5	122	51.5	33	13.9	25	10.5	Civil engineering
4210	การก่อสร้างถนนและทางรถไฟ	171	100.0	13	7.6	23	13.4	94	55.0	20	11.7	21	12.3	Construction of roads and railways
4220	การก่อสร้างโครงการสาธารณูปโภค	59	100.0	6	10.0	13	21.7	24	40.0	13	21.7	4	6.6	Construction of utility projects
4290	การก่อสร้างโครงการวิศวกรรมโยธาอื่น ๆ	7	100.0	-	-	3	42.9	4	57.1	-	-	-	-	Construction of other civil engineering projects
43	งานก่อสร้างเฉพาะงาน	1,731	100.0	204	11.8	685	39.5	628	36.3	157	9.1	57	3.3	Specialized construction activities
4311-12	การรื้อถอน และการเตรียมสถานที่ก่อสร้าง	392	100.0	40	10.2	143	36.6	151	38.6	38	9.7	19	4.9	Demolition and site preparation
4321	การติดตั้งระบบไฟฟ้า	588	100.0	95	16.2	204	34.7	224	38.1	63	10.7	2	0.3	Electrical installation
4322	การติดตั้งระบบประปา ระบบทำความร้อน และระบบปรับอากาศ	95	100.0	17	17.9	32	33.7	34	35.8	12	12.6	-	-	Plumbing, heat and air-conditioning installation
4329	การติดตั้งสิ่งก่อสร้างอื่น ๆ	41	100.0	6	14.3	29	69.0	7	16.7	-	-	-	-	Other construction installation
4330	การตกแต่งอาคารให้เสร็จสมบูรณ์	557	100.0	40	7.2	232	41.6	206	36.9	44	7.9	36	6.4	Building completion and finishing
4390	กิจกรรมการก่อสร้างเฉพาะด้านอื่น ๆ	58	100.0	7	11.9	45	76.2	7	11.9	-	-	-	-	Other specialized construction activities

ตาราง 5 สถานประกอบการก่อสร้าง จำแนกตามระยะเวลาที่ดำเนินการก่อสร้างในรอบปี 2556 และประเภทอุตสาหกรรมก่อสร้าง ภาคใต้ พ.ศ. 2557

Table 5 Construction Establishments by Period of Operation in 2013 and Category of Construction Industry, Southern region, 2014

รหัส Code	หมู่ย่อยอุตสาหกรรมก่อสร้าง	รวม		ระยะเวลาที่ดำเนินการในรอบปี 2556 (เดือน)				Period of operation in 2013 (Months)				Category of construction industry
		Total		< 3		3 - 6		7 - 9		10 - 12		
		จำนวน Number	ร้อยละ %	จำนวน Number	ร้อยละ %	จำนวน Number	ร้อยละ %	จำนวน Number	ร้อยละ %	จำนวน Number	ร้อยละ %	
	รวม	4,850	100.0	241	5.0	755	15.6	1,169	24.1	2,685	55.3	Total
41	การก่อสร้างอาคาร	2,882	100.0	103	3.6	453	15.7	798	27.7	1,527	53.0	Construction of buildings
4100	การก่อสร้างอาคาร	2,882	100.0	103	3.6	453	15.7	798	27.7	1,527	53.0	Construction of buildings
42	งานวิศวกรรมโยธา	237	100.0	11	4.6	16	6.8	27	11.4	183	77.2	Civil engineering
4210	การก่อสร้างถนนและทางรถไฟ	171	100.0	8	4.7	10	5.8	12	7.0	142	82.5	Construction of roads and railways
4220	การก่อสร้างโครงการสาธารณูปโภค	59	100.0	3	5.1	5	8.5	15	25.4	36	61.0	Construction of utility projects
4290	การก่อสร้างโครงการวิศวกรรมโยธาอื่น ๆ	7	100.0	-	-	1	14.3	1	14.3	5	71.4	Construction of other civil engineering projects
43	งานก่อสร้างเฉพาะงาน	1,731	100.0	127	7.4	286	16.5	343	19.8	975	56.3	Specialized construction activities
4311-12	การรื้อถอน และการเตรียมสถานที่ก่อสร้าง	392	100.0	20	5.1	138	35.3	94	24.0	139	35.6	Demolition and site preparation
4321	การติดตั้งระบบไฟฟ้า	588	100.0	56	9.5	101	17.2	104	17.7	327	55.6	Electrical installation
4322	การติดตั้งระบบประปา ระบบทำความร้อน และระบบปรับอากาศ	95	100.0	3	3.1	7	7.3	2	2.1	84	87.5	Plumbing, heat and air-conditioning installation
4329	การติดตั้งสิ่งก่อสร้างอื่น ๆ	41	100.0	1	2.4	-	-	4	9.8	36	87.8	Other construction installation
4330	การตกแต่งอาคารให้เสร็จสมบูรณ์	557	100.0	46	8.3	40	7.2	138	24.8	333	59.7	Building completion and finishing
4390	กิจกรรมการก่อสร้างเฉพาะด้านอื่น ๆ	58	100.0	-	-	-	-	2	3.4	56	96.6	Other specialized construction activities

ตาราง 6 สถานประกอบการก่อสร้าง จำแนกตามมูลค่าทุนจดทะเบียนที่ชำระแล้ว และประเภทอุตสาหกรรมก่อสร้าง ภาคใต้ พ.ศ. 2557

Table 6 Construction Establishments by Amount of Paid Registered Capital and Category of Construction Industry, Southern region, 2014

รหัส Code	หน่วยย่อยอุตสาหกรรมก่อสร้าง	รวม Total		มูลค่าทุนจดทะเบียนที่ชำระแล้ว (ล้านบาท) Amount of paid registered capital (Million Baht)								ไม่รายงาน Not reported		Category of construction industry
		จำนวน Number	ร้อยละ %	< 1		1 - 9		10 - 49		> 50		จำนวน Number	ร้อยละ %	
				จำนวน Number	ร้อยละ %	จำนวน Number	ร้อยละ %	จำนวน Number	ร้อยละ %	จำนวน Number	ร้อยละ %			
	รวม	597	100.0	44	7.4	412	68.9	67	11.2	21	3.5	54	9.0	Total
41	การก่อสร้างอาคาร	241	100.0	15	6.2	174	72.2	25	10.4	1	0.4	26	10.8	Construction of buildings
4100	การก่อสร้างอาคาร	241	100.0	15	6.2	174	72.2	25	10.4	1	0.4	26	10.8	Construction of buildings
42	งานวิศวกรรมโยธา	180	100.0	12	6.7	93	51.6	37	20.6	20	11.1	18	10.0	Civil engineering
4210	การก่อสร้างถนนและทางรถไฟ	148	100.0	9	6.1	74	50.0	32	21.6	19	12.8	14	9.5	Construction of roads and railways
4220	การก่อสร้างโครงการสาธารณูปโภค	26	100.0	3	11.5	14	53.8	5	19.2	-	-	4	15.5	Construction of utility projects
4290	การก่อสร้างโครงการวิศวกรรมโยธาอื่น ๆ	6	100.0	-	-	5	83.3	-	-	1	16.7	-	-	Construction of other civil engineering projects
43	งานก่อสร้างเฉพาะงาน	176	100.0	17	9.7	145	82.4	5	2.8	-	-	9	5.1	Specialized construction activities
4312	การเตรียมสถานที่ก่อสร้าง	49	100.0	3	6.3	42	87.4	3	6.3	-	-	-	-	Site preparation
4321	การติดตั้งระบบไฟฟ้า	62	100.0	9	14.5	48	77.4	2	3.3	-	-	3	4.8	Electrical installation
4322	การติดตั้งระบบประปา ระบบทำความร้อน และระบบปรับอากาศ	9	100.0	3	33.3	6	66.7	-	-	-	-	-	-	Plumbing, heat and air-conditioning installation
4329	การติดตั้งสิ่งก่อสร้างอื่น ๆ	4	100.0	1	25.0	3	75.0	-	-	-	-	-	-	Other construction installation
4330	การตกแต่งอาคารให้เสร็จสมบูรณ์	14	100.0	-	-	14	100.0	-	-	-	-	-	-	Building completion and finishing
4390	กิจกรรมการก่อสร้างเฉพาะด้านอื่น ๆ	39	100.0	1	2.5	32	80.0	-	-	-	-	7	17.5	Other specialized construction activities

ตาราง 7 สถานประกอบการก่อสร้าง จำแนกตามวงเงินรับเหมาก่อสร้างต่อปี และประเภทอุตสาหกรรมก่อสร้าง ภาคใต้ พ.ศ. 2557

Table 7 Construction Establishments by the Maximum Value of Construction all Capability per Year and Category of Construction Industry, Southern region, 2014

รหัส Code	หมู่ย่อยอุตสาหกรรมก่อสร้าง	รวม		วงเงินรับเหมาก่อสร้าง (ล้านบาท) Maximum capability (Million Baht)								Category of construction industry
		Total		< 1		1 - 9		10 - 49		> 50		
		จำนวน Number	ร้อยละ %	จำนวน Number	ร้อยละ %	จำนวน Number	ร้อยละ %	จำนวน Number	ร้อยละ %	จำนวน Number	ร้อยละ %	
	รวม	4,850	100.0	3,536	72.9	970	20.0	240	4.9	105	2.2	Total
41	การก่อสร้างอาคาร	2,882	100.0	2,222	77.1	502	17.4	116	4.0	41	1.5	Construction of buildings
4100	การก่อสร้างอาคาร	2,882	100.0	2,222	77.1	502	17.4	116	4.0	41	1.5	Construction of buildings
42	งานวิศวกรรมโยธา	237	100.0	38	16.0	81	34.2	62	26.2	56	23.6	Civil engineering
4210	การก่อสร้างถนนและทางรถไฟ	171	100.0	12	7.0	54	31.6	50	29.2	55	32.2	Construction of roads and railways
4220	การก่อสร้างโครงการสาธารณูปโภค	59	100.0	24	40.7	23	39.0	12	20.3	-	-	Construction of utility projects
4290	การก่อสร้างโครงการวิศวกรรมโยธาอื่น ๆ	7	100.0	2	28.6	4	57.1	-	-	1	14.3	Construction of other civil engineering projects
43	งานก่อสร้างเฉพาะงาน	1,731	100.0	1,275	73.7	386	22.3	62	3.6	8	0.4	Specialized construction activities
4311-12	การรื้อถอน และการเตรียมสถานที่ก่อสร้าง	392	100.0	246	62.9	129	33.0	13	3.3	3	0.8	Demolition and site preparation
4321	การติดตั้งระบบไฟฟ้า	588	100.0	460	78.2	97	16.5	26	4.4	5	0.9	Electrical installation
4322	การติดตั้งระบบประปา ระบบทำความร้อน และระบบปรับอากาศ	95	100.0	71	74.7	24	25.3	-	-	-	-	Plumbing, heat and air-conditioning installation
4329	การติดตั้งสิ่งก่อสร้างอื่น ๆ	41	100.0	30	73.2	11	26.8	-	-	-	-	Other construction installation
4330	การตกแต่งอาคารให้เสร็จสมบูรณ์	557	100.0	451	81.0	98	17.6	8	1.4	-	-	Building completion and finishing
4390	กิจกรรมการก่อสร้างเฉพาะด้านอื่น ๆ	58	100.0	16	27.6	28	48.3	14	24.1	-	-	Other specialized construction activities

ตาราง 8 สถานประกอบการก่อสร้าง จำแนกตามการใช้วัสดุก่อสร้างหรืออุปกรณ์ที่สั่งเข้าจากต่างประเทศ และประเภทอุตสาหกรรมก่อสร้าง ภาคใต้ พ.ศ. 2557

Table 8 Construction Establishments by Using Imported Construction Materials and Category of Construction Industry, Southern region, 2014

รหัส Code	หมู่ย่อยอุตสาหกรรมก่อสร้าง	รวม		ไม่สั่งเข้าวัสดุฯ		มีการใช้วัสดุก่อสร้างหรืออุปกรณ์ที่สั่งเข้าจากต่างประเทศ														Using imported construction materials	Category of construction industry
		Total		จากต่างประเทศ		รวม		< 10%		10 - 19%		20 - 29%		30 - 39%		40 - 49%		> 50%			
		จำนวน	ร้อยละ	จำนวน	ร้อยละ	จำนวน	ร้อยละ	จำนวน	ร้อยละ	จำนวน	ร้อยละ	จำนวน	ร้อยละ	จำนวน	ร้อยละ	จำนวน	ร้อยละ	จำนวน	ร้อยละ		
		Number	%	Number	%	Number	%	Number	%	Number	%	Number	%	Number	%	Number	%	Number	%		
	รวม	4,850	100.0	4,813	99.2	37	0.8	3	7.9	14	36.8	7	18.5	2	5.3	4	10.5	8	21.0	Total	
41	การก่อสร้างอาคาร	2,882	100.0	2,877	99.8	5	0.2	2	40.0	3	60.0	-	-	-	-	-	-	-	-	Construction of buildings	
4100	การก่อสร้างอาคาร	2,882	100.0	2,877	99.8	5	0.2	2	40.0	3	60.0	-	-	-	-	-	-	-	-	-	Construction of buildings
42	งานวิศวกรรมโยธา	237	100.0	230	97.0	7	3.0	1	14.2	2	28.6	2	28.6	2	28.6	-	-	-	-	-	Civil engineering
4210	การก่อสร้างถนนและทางรถไฟ	171	100.0	167	97.7	4	2.3	1	33.3	2	66.7	-	-	-	-	-	-	-	-	-	Construction of roads and railways
4220	การก่อสร้างโครงการสาธารณูปโภค	59	100.0	56	94.9	3	5.1	-	-	-	-	2	50.0	2	50.0	-	-	-	-	-	Construction of utility projects
4290	การก่อสร้างโครงการวิศวกรรมโยธาอื่น ๆ	7	100.0	7	100.0	-	-	-	-	-	-	-	-	-	-	-	-	-	-	-	Construction of other civil engineering projects
43	งานก่อสร้างเฉพาะงาน	1,731	100.0	1,706	98.6	25	1.4	-	-	8	32.0	5	20.0	-	-	4	16.0	8	32.0	Specialized construction activities	
4311-12	การรื้อถอน และการเตรียมสถานที่ก่อสร้าง	392	100.0	392	100.0	-	-	-	-	-	-	-	-	-	-	-	-	-	-	-	Demolition and site preparation
4321	การติดตั้งระบบไฟฟ้า	588	100.0	574	97.5	15	2.5	-	-	6	40.0	5	33.3	-	-	1	6.7	3	20.0	-	Electrical installation
4322	การติดตั้งระบบประปา ระบบทำความร้อน และระบบปรับอากาศ	95	100.0	92	96.8	3	3.2	-	-	-	-	-	-	-	-	3	100.0	-	-	-	Plumbing, heat and air-conditioning installation
4329	การติดตั้งสิ่งก่อสร้างอื่น ๆ	41	100.0	41	100.0	-	-	-	-	-	-	-	-	-	-	-	-	-	-	-	Other construction installation
4330	การตกแต่งอาคารให้เสร็จสมบูรณ์	557	100.0	557	100.0	-	-	-	-	-	-	-	-	-	-	-	-	-	-	-	Building completion and finishing
4390	กิจกรรมการก่อสร้างเฉพาะด้านอื่น ๆ	58	100.0	51	86.4	8	13.6	-	-	3	33.3	-	-	-	-	-	-	5	66.7	-	Other specialized construction activities

ตาราง 9 สถานประกอบการก่อสร้าง จำแนกตามการรับงานของรัฐ และประเภทอุตสาหกรรมก่อสร้าง ภาคใต้ พ.ศ. 2557

Table 9 Construction Establishments by Construct for the Government and Category of Construction Industry, Southern region, 2014

รหัส Code	หมู่ย่อยอุตสาหกรรมก่อสร้าง	รวม Total		ไม่มีการรับงานจาก หน่วยงานของรัฐ No construction for the government		การรับงานจากหน่วยงานของรัฐ Construct for government														Category of construction industry
		จำนวน Number	ร้อยละ %	จำนวน Number	ร้อยละ %	รวม Total		< 10%		10 - 19%		20 - 29%		30 - 39%		40 - 49%		≥ 50%		
						จำนวน	ร้อยละ	จำนวน	ร้อยละ	จำนวน	ร้อยละ	จำนวน	ร้อยละ	จำนวน	ร้อยละ	จำนวน	ร้อยละ	จำนวน	ร้อยละ	
						Number	%	Number	%	Number	%	Number	%	Number	%	Number	%	Number	%	
	รวม	4,850	100.0	4,233	87.3	617	12.7	81	13.1	131	21.2	67	10.8	19	3.1	18	2.9	302	48.9	Total
41	การก่อสร้างอาคาร	2,882	100.0	2,668	92.6	214	7.4	34	15.9	57	26.6	11	5.1	6	2.8	4	1.9	102	47.7	Construction of buildings
4100	การก่อสร้างอาคาร	2,882	100.0	2,668	92.6	214	7.4	34	15.9	57	26.6	11	5.1	6	2.8	4	1.9	102	47.7	Construction of buildings
42	งานวิศวกรรมโยธา	237	100.0	58	24.5	179	75.5	3	1.7	7	3.9	-	-	3	1.7	7	3.9	158	88.8	Civil engineering
4210	การก่อสร้างถนนและทางรถไฟ	171	100.0	12	7.0	160	93.0	2	1.3	2	1.3	-	-	2	1.3	7	4.4	146	91.7	Construction of roads and railways
4220	การก่อสร้างโครงการสาธารณูปโภค	59	100.0	39	66.1	20	33.9	2	10.0	5	25.0	-	-	1	5.0	-	-	12	60.0	Construction of utility projects
4290	การก่อสร้างโครงการวิศวกรรมโยธาอื่น ๆ	7	100.0	7	100.0	-	-	-	-	-	-	-	-	-	-	-	-	-	-	Construction of other civil engineering projects
43	งานก่อสร้างเฉพาะงาน	1,731	100.0	1,508	87.1	223	12.9	44	19.6	67	30.0	56	25.0	10	4.4	6	2.7	41	18.3	Specialized construction activities
4311-12	การรื้อถอน และการเตรียมสถานที่ก่อสร้าง	392	100.0	346	88.3	46	11.7	1	2.2	9	19.6	12	26.0	5	10.9	1	2.2	18	39.1	Demolition and site preparation
4321	การติดตั้งระบบไฟฟ้า	588	100.0	492	83.7	96	16.3	30	30.9	25	25.8	27	27.8	4	4.1	-	-	11	11.4	Electrical installation
4322	การติดตั้งระบบประปา ระบบทำความร้อน และระบบปรับอากาศ	95	100.0	75	78.9	20	21.1	-	-	13	65.0	4	20.0	-	-	-	-	3	15.0	Plumbing, heat and air-conditioning installation
4329	การติดตั้งสิ่งก่อสร้างอื่น ๆ	41	100.0	38	92.7	3	7.3	1	33.3	-	-	2	66.7	-	-	-	-	-	-	Other construction installation
4330	การตกแต่งอาคารให้เสร็จสมบูรณ์	557	100.0	505	90.7	52	9.3	7	13.5	19	36.5	11	21.2	1	1.9	5	9.6	9	17.3	Building completion and finishing
4390	กิจกรรมการก่อสร้างเฉพาะด้านอื่น ๆ	58	100.0	52	89.7	6	10.3	5	83.3	1	16.7	-	-	-	-	-	-	-	-	Other specialized construction activities

ตาราง 10 สถานประกอบการก่อสร้าง จำแนกตามความล่าช้าในการเบิกจ่ายจากรัฐ และประเภทอุตสาหกรรมก่อสร้าง ภาคใต้ พ.ศ. 2557

Table 10 Construction Establishments by the Delay on Receiving Money After Charging and Category of Construction Industry, Southern region, 2014

รหัส Code	หมู่ย่อยอุตสาหกรรมก่อสร้าง	จำนวน		ไม่มี		ความล่าช้าในการเบิกจ่ายเงินจากรัฐ (เดือน)												Category of construction industry
		สถานประกอบการ		ความล่าช้า		The delay on receiving money after charging (Months)												
		Number of establishments		No delay		รวม		1		2		3		4		> 5		
		จำนวน	ร้อยละ	จำนวน	ร้อยละ	จำนวน	ร้อยละ	จำนวน	ร้อยละ	จำนวน	ร้อยละ	จำนวน	ร้อยละ	จำนวน	ร้อยละ	จำนวน	ร้อยละ	
		Number	%	Number	%	Number	%	Number	%	Number	%	Number	%	Number	%	Number	%	
	รวม	617	100.0	151	24.5	465	75.5	225	48.4	99	21.3	59	12.7	43	9.2	39	8.4	Total
41	การก่อสร้างอาคาร	214	100.0	70	32.7	144	67.3	51	35.4	27	18.8	7	4.9	41	28.4	18	12.5	Construction of buildings
4100	การก่อสร้างอาคาร	214	100.0	70	32.7	144	67.3	51	35.4	27	18.8	7	4.9	41	28.4	18	12.5	Construction of buildings
42	งานวิศวกรรมโยธา	179	100.0	48	26.8	131	73.2	79	60.3	26	19.8	20	15.3	2	1.5	4	3.1	Civil engineering
4210	การก่อสร้างถนนและทางรถไฟ	160	100.0	46	28.9	113	71.1	70	61.9	20	17.7	18	15.9	1	0.9	4	3.6	Construction of roads and railways
4220	การก่อสร้างโครงการสาธารณูปโภค	20	100.0	2	10.0	18	90.0	9	50.0	5	27.8	3	16.7	1	5.5	-	-	Construction of utility projects
43	งานก่อสร้างเฉพาะงาน	223	100.0	33	14.8	190	85.2	96	50.5	46	24.2	31	16.3	-	-	17	9.0	Specialized construction activities
4312	การเตรียมสถานที่ก่อสร้าง	46	100.0	14	31.1	31	68.9	11	34.4	3	9.4	15	46.8	-	-	3	9.4	Site preparation
4321	การติดตั้งระบบไฟฟ้า	96	100.0	11	11.5	85	88.5	48	57.1	10	11.9	13	15.5	-	-	13	15.5	Electrical installation
4322	การติดตั้งระบบประปา ระบบทำความร้อน และระบบปรับอากาศ	20	100.0	-	-	20	100.0	8	38.1	11	52.4	-	-	-	-	2	9.5	Plumbing, heat and air-conditioning installation
4329	การติดตั้งสิ่งก่อสร้างอื่น ๆ	3	100.0	-	-	3	100.0	3	100.0	-	-	-	-	-	-	-	-	Other construction installation
4330	การตกแต่งอาคารให้เสร็จสมบูรณ์	52	100.0	3	5.8	49	94.2	25	50.0	22	44.0	3	6.0	-	-	-	-	Building completion and finishing
4390	กิจกรรมการก่อสร้างเฉพาะด้านอื่น ๆ	6	100.0	5	83.3	1	16.7	1	100.0	-	-	-	-	-	-	-	-	Other specialized construction activities

ตาราง 11 สถานประกอบการก่อสร้าง จำแนกตามผลการดำเนินงานโดยรวมของสถานประกอบการในปี 2556 เปรียบเทียบกับปี 2555 และประเภทอุตสาหกรรมก่อสร้าง ภาคใต้ พ.ศ. 2557

Table 11 Construction Establishments by Opinion of Business Performance in 2013 Comparing with 2012 and Category of Construction Industry, Southern region, 2014

รหัส Code	หมู่ย่อยอุตสาหกรรมก่อสร้าง	รวม		ดีขึ้นกว่าปี 2555		คงเดิม		ลดลงจากปี 2555		เพิ่งเริ่มดำเนินกิจการในปี 2556		Category of construction industry
		Total		Better than in 2012		Remain the same		Worse in than 2012		Just started the business in 2013		
		จำนวน Number	ร้อยละ %	จำนวน Number	ร้อยละ %	จำนวน Number	ร้อยละ %	จำนวน Number	ร้อยละ %	จำนวน Number	ร้อยละ %	
	รวม	4,850	100.0	839	17.3	1,709	35.2	2,286	47.1	16	0.4	Total
41	การก่อสร้างอาคาร	2,882	100.0	464	16.1	1,007	35.0	1,404	48.7	7	0.2	Construction of buildings
4100	การก่อสร้างอาคาร	2,882	100.0	464	16.1	1,007	35.0	1,404	48.7	7	0.2	Construction of buildings
42	งานวิศวกรรมโยธา	237	100.0	59	24.9	81	34.2	97	40.9	-	-	Civil engineering
4210	การก่อสร้างถนนและทางรถไฟ	171	100.0	43	25.1	48	28.1	80	46.8	-	-	Construction of roads and railways
4220	การก่อสร้างโครงการสาธารณูปโภค	59	100.0	14	23.7	30	50.8	15	25.5	-	-	Construction of utility projects
4290	การก่อสร้างโครงการวิศวกรรมโยธาอื่น ๆ	7	100.0	2	28.6	3	42.8	2	28.6	-	-	Construction of other civil engineering projects
43	งานก่อสร้างเฉพาะงาน	1,731	100.0	316	18.3	621	35.9	785	45.3	9	0.5	Specialized construction activities
4311-12	การรื้อถอน และการเตรียมสถานที่ก่อสร้าง	392	100.0	71	18.1	110	28.1	211	53.8	-	-	Demolition and site preparation
4321	การติดตั้งระบบไฟฟ้า	588	100.0	111	18.9	231	39.2	247	41.9	-	-	Electrical installation
4322	การติดตั้งระบบประปา ระบบทำความร้อน และระบบปรับอากาศ	95	100.0	5	5.3	38	40.0	52	54.7	-	-	Plumbing, heat and air-conditioning installation
4329	การติดตั้งสิ่งก่อสร้างอื่น ๆ	41	100.0	3	7.3	28	68.3	10	24.4	-	-	Other construction installation
4330	การตกแต่งอาคารให้เสร็จสมบูรณ์	557	100.0	115	20.6	189	33.9	245	43.9	9	1.6	Building completion and finishing
4390	กิจกรรมการก่อสร้างเฉพาะด้านอื่น ๆ	58	100.0	11	19.0	26	44.8	21	36.2	-	-	Other specialized construction activities

ตาราง 12 สถานประกอบการก่อสร้าง จำแนกตามปัญหาในการดำเนินงานของสถานประกอบการ และประเภทอุตสาหกรรมก่อสร้าง ภาคใต้ พ.ศ. 2557

Table 12 Construction Establishments by Business Performance and Problem in the Operation and Category of Construction Industry, Southern region, 2014

รหัส Code	หมู่ย่อยอุตสาหกรรมก่อสร้าง	จำนวนสถาน ประกอบการ		ไม่มีปัญหา ในการดำเนินงาน		ปัญหาที่มี / Problems												Category of construction industry
		Number of establishments		No problems in the operation		รวม Total		ด้านการขาดแคลน แรงงาน Labor shortages		ราคาวัสดุ ก่อสร้าง Price of construction materials		การได้รับสินเชื่อ จากสถาบันการเงิน Accessibility to financial institute		ด้านการตลาด Marketing aspect		อื่น ๆ Others		
		จำนวน	ร้อยละ	จำนวน	ร้อยละ	จำนวน	ร้อยละ	จำนวน	ร้อยละ	จำนวน	ร้อยละ	จำนวน	ร้อยละ	จำนวน	ร้อยละ	จำนวน	ร้อยละ	
		Number	%	Number	%	Number	%	Number	%	Number	%	Number	%	Number	%	Number	%	
	รวม	4,850	100.0	2,432	50.1	2,418	49.9	793	32.8	1,272	52.6	284	11.7	924	38.2	320	13.2	Total
41	การก่อสร้างอาคาร	2,882	100.0	1,486	51.6	1,396	48.4	515	36.9	729	52.2	114	8.2	471	33.7	158	11.3	Construction of buildings
4100	การก่อสร้างอาคาร	2,882	100.0	1,486	51.6	1,396	48.4	515	36.9	729	52.2	114	8.2	471	33.7	158	11.3	Construction of buildings
42	งานวิศวกรรมโยธา	237	100.0	81	34.2	156	65.8	74	47.4	125	80.1	50	32.1	51	32.7	9	5.8	Civil engineering
4210	การก่อสร้างถนนและทางรถไฟ	171	100.0	50	29.2	121	70.8	67	55.4	102	84.3	38	31.4	42	34.7	2	1.7	Construction of roads and railways
4220	การก่อสร้างโครงการสาธารณูปโภค	59	100.0	27	45.8	32	54.2	7	21.9	21	65.6	10	31.3	8	25.0	7	21.9	Construction of utility projects
4290	การก่อสร้างโครงการวิศวกรรมโยธาอื่น ๆ	7	100.0	4	57.1	3	42.9	-	-	3	100.0	2	66.7	1	33.3	-	-	Construction of other civil engineering projects
43	งานก่อสร้างเฉพาะงาน	1,731	100.0	865	50.0	866	50.0	204	23.6	418	48.3	120	13.9	402	46.4	154	17.8	Specialized construction activities
4311-12	การรื้อถอน และการเตรียมสถานที่ก่อสร้าง	392	100.0	167	42.6	225	57.4	56	24.9	60	26.7	24	10.7	110	48.9	63	28.0	Demolition and site preparation
4321	การติดตั้งระบบไฟฟ้า	588	100.0	328	55.8	260	44.2	46	17.7	108	41.5	51	19.6	114	43.8	54	20.8	Electrical installation
4322	การติดตั้งระบบประปา ระบบทำความร้อน และระบบปรับอากาศ	95	100.0	47	49.5	48	50.5	18	37.4	22	45.3	15	31.5	26	54.0	10	21.5	Plumbing, heat and air-conditioning installation
4329	การติดตั้งสิ่งก่อสร้างอื่น ๆ	41	100.0	23	56.1	18	43.9	1	5.6	12	66.7	4	22.2	6	33.3	-	-	Other construction installation
4330	การตกแต่งอาคารให้เสร็จสมบูรณ์	557	100.0	261	46.9	296	53.1	73	24.7	205	69.3	25	8.4	136	45.9	26	8.8	Building completion and finishing
4390	กิจกรรมการก่อสร้างเฉพาะด้านอื่น ๆ	58	100.0	38	65.5	20	34.5	9	45.0	11	55.0	-	-	11	55.0	-	-	Other specialized construction activities

หมายเหตุ : สถานประกอบการ 1 แห่ง สามารถตอบได้มากกว่า 1 ข้อ

Note : More than 1 characteristic can be done by an establishment

ตาราง 13 สถานประกอบการก่อสร้าง จำแนกตามความต้องการที่รัฐช่วยเหลือ และประเภทอุตสาหกรรมก่อสร้าง ภาคใต้ พ.ศ. 2557

Table 13 Construction Establishments by Government Measurement Needed and Category of Construction Industry, Southern region, 2014

รหัส Code	หมู่ย่อยอุตสาหกรรมก่อสร้าง	จำนวนสถานประกอบการ		ไม่ต้องการที่จะให้รัฐช่วยเหลือ		ความช่วยเหลือที่สถานประกอบการต้องการจากหน่วยงานของรัฐ / Government measurement needed																				Category of construction industry		
		จำนวน	ร้อยละ	จำนวน	ร้อยละ	รวม		เพิ่ม		เร่งรัดการ		จัดปัญหา		เพิ่มประสิทธิภาพ		เร่งรัดการ		ลดต้นทุน		พัฒนาระบบ		จัดปัญหา		อื่น ๆ				
						Total	สภาพคล่องทางการเงิน	ประมาณการลงทุนด้านก่อสร้างในภาครัฐ	เบิกจ่ายเงินค่าก่อสร้างของผู้จ้างในภาครัฐ	เกี่ยวกับ การขนส่งเข้า-ออกท่าเรือ	สภาพด้าน วิชาการ	สินภาษี มูลค่าเพิ่ม	สินภาษี มูลค่าเพิ่ม	การดำเนินงาน	สาธารณูปโภค โครงสร้างพื้นฐานต่างๆ	ทุจริต คอร์รัปชัน การเรียกผลของหน่วยราชการ	Other											
Number	%	Number	%	Number	%	Number	%	Number	%	Number	%	Number	%	Number	%	Number	%	Number	%	Number	%	Number	%	Number	%			
	รวม	4,850	100.0	3,294	67.9	1,556	32.1	285	18.3	292	18.8	266	17.1	37	2.4	26	1.7	189	12.2	1,148	73.8	181	11.6	476	30.6	140	9.0	Total
41	การก่อสร้างอาคาร	2,882	100.0	2,043	70.9	839	29.1	145	17.3	152	18.1	125	14.9	16	1.9	5	0.6	97	11.5	654	78.0	78	9.3	221	26.3	64	7.6	Construction of buildings
4100	การก่อสร้างอาคาร	2,882	100.0	2,043	70.9	839	29.1	145	17.3	152	18.1	125	14.9	16	1.9	5	0.6	97	11.5	654	78.0	78	9.3	221	26.3	64	7.6	Construction of buildings
42	งานวิศวกรรมโยธา	237	100.0	98	41.4	139	58.6	39	28.1	70	50.4	67	48.2	3	2.2	3	2.2	28	20.1	92	66.2	29	20.7	57	41.0	3	2.2	Civil engineering
4210	การก่อสร้างถนนและทางรถไฟ	171	100.0	60	35.1	111	64.9	31	28.0	64	57.7	61	55.0	3	2.7	2	1.8	25	22.5	74	66.7	26	23.4	47	42.3	1	0.9	Construction of roads and railways
4220	การก่อสร้างโครงการสาธารณูปโภค	59	100.0	33	55.9	26	44.1	6	23.1	5	19.2	5	19.2	-	-	1	3.8	3	11.5	15	57.7	2	7.7	8	30.8	2	7.7	Construction of utility projects
4290	การก่อสร้างโครงการวิศวกรรมโยธาอื่น ๆ	7	100.0	4	57.1	3	42.9	2	66.7	1	33.3	1	33.3	-	-	-	-	1	33.3	3	100.0	1	33.3	2	66.7	-	-	Construction of other civil engineering projects
43	งานก่อสร้างเฉพาะงาน	1,731	100.0	1,153	66.6	578	33.4	100	17.3	71	12.3	74	12.8	18	3.1	18	3.1	64	11.1	403	69.7	74	12.8	198	34.3	73	12.6	Specialized construction activities
4311-12	การรื้อถอนและการเตรียมสถานที่ก่อสร้าง	392	100.0	241	61.5	151	38.5	34	22.5	22	14.6	20	13.2	6	4.0	4	2.6	11	7.3	100	66.2	17	11.3	72	47.7	15	9.9	Demolition and site preparation
4321	การติดตั้งระบบไฟฟ้า	588	100.0	415	70.6	173	29.4	25	14.5	34	19.7	37	21.4	12	6.9	15	8.7	31	17.9	112	64.7	26	15.0	42	24.3	29	16.8	Electrical installation
4322	การติดตั้งระบบประปา ระบบทำความร้อน และระบบปรับอากาศ	95	100.0	52	54.7	43	45.3	19	44.2	1	2.3	9	20.9	-	-	-	-	2	4.7	21	48.8	2	4.7	27	62.8	8	18.6	Plumbing, heat and air-conditioning installation
4329	การติดตั้งสิ่งก่อสร้างอื่น ๆ	41	100.0	27	65.9	14	34.1	2	14.3	4	28.6	-	-	-	-	-	-	2	14.3	11	78.6	-	-	6	42.9	-	-	Other construction installation
4330	การตกแต่งอาคารให้เสร็จสมบูรณ์	557	100.0	378	67.9	179	32.1	21	11.7	10	5.6	7	3.9	-	-	-	-	15	8.4	141	78.8	30	16.8	43	24.0	20	11.2	Building completion and finishing
4390	กิจกรรมการก่อสร้างเฉพาะด้านอื่น ๆ	58	100.0	40	67.8	19	32.2	-	-	-	-	1	5.3	-	-	-	-	3	15.8	19	100.0	-	-	8	42.1	2	10.5	Other specialized construction activities

หมายเหตุ : สถานประกอบการ 1 แห่ง สามารถตอบได้มากกว่า 1 ข้อ

Note : More than 1 characteristic can be done by an establishment

ตาราง 14 ข้อมูลสถิติที่สำคัญ จำแนกตามประเภทอุตสาหกรรมก่อสร้าง ภาคใต้ พ.ศ. 2557

Table 14 Principal Statistics by Category of Construction Industry, Southern region, 2014

(พันบาท : In Thousand Baht)

รหัส Code	ประเภทอุตสาหกรรม	จำนวนสถาน- ประกอบการ Number of establishments	จำนวน คนทำงาน Number of persons engaged	ลูกจ้าง Employees		มูลค่าการก่อสร้าง Value of gross output	ค่าใช้จ่าย Expenditures	มูลค่าเพิ่ม Value added	Category of construction industry
				จำนวน Number Number	ค่าตอบแทน แรงงาน Remuneration				
	รวม	4,850	34,632	29,184	2,607,520.6	25,668,188.2	16,849,243.4	8,818,944.8	Total
41	การก่อสร้างอาคาร	2,882	21,632	18,453	1,593,084.3	9,617,337.8	6,150,723.0	3,466,614.8	Construction of buildings
4100	การก่อสร้างอาคาร	2,882	21,632	18,453	1,593,084.3	9,617,337.8	6,150,723.0	3,466,614.8	Construction of buildings
42	งานวิศวกรรมโยธา	237	6,052	5,810	614,066.7	11,666,813.2	7,692,617.4	3,974,195.8	Civil engineering
4210	การก่อสร้างถนนและทางรถไฟ	171	5,529	5,369	577,115.1	11,240,423.5	7,403,765.1	3,836,658.3	Construction of roads and railways
4220	การก่อสร้างโครงการสาธารณูปโภค	59	428	353	29,043.6	335,818.7	223,438.8	112,380.0	Construction of utility projects
4290	การก่อสร้างโครงการวิศวกรรมโยธาอื่น ๆ	7	95	88	7,908.0	90,571.0	65,413.5	25,157.5	Construction of other civil engineering projects
43	งานก่อสร้างเฉพาะงาน	1,731	6,948	4,921	400,369.7	4,384,037.3	3,005,903.0	1,378,134.3	Specialized construction activities
4311-12	การรื้อถอน และการเตรียมสถานที่ก่อสร้าง	392	1,524	1,022	77,508.3	1,267,060.0	910,836.0	356,223.9	Demolition and site preparation
4321	การติดตั้งระบบไฟฟ้า	588	2,313	1,644	141,259.4	1,473,112.7	961,409.7	511,703.0	Electrical installation
4322	การติดตั้งระบบประปา ระบบทำความร้อน และระบบปรับอากาศ	95	365	264	20,264.5	105,977.2	70,320.4	35,656.8	Plumbing, heat and air-conditioning installation
4329	การติดตั้งสิ่งก่อสร้างอื่น ๆ	41	153	109	9,745.6	592,894.8	471,893.1	121,001.7	Other construction installation
4330	การตกแต่งอาคารให้เสร็จสมบูรณ์	557	2,061	1,393	111,208.9	484,634.4	294,895.7	189,738.7	Building completion and finishing
4390	กิจกรรมการก่อสร้างเฉพาะด้านอื่น ๆ	58	532	489	40,383.0	460,358.2	296,548.1	163,810.2	Other specialized construction activities

ตาราง 15 คนทำงานในสถานประกอบการก่อสร้าง จำแนกตามสถานภาพการทำงาน เพศ และประเภทอุตสาหกรรมก่อสร้าง ภาคใต้ พ.ศ. 2557

Table 15 Person Engaged in Construction Establishments by Work Status, Sex and Category of Construction Industry, Southern region, 2014

รหัส Code	หมู่ย่อยอุตสาหกรรมก่อสร้าง	จำนวนสถาน- ประกอบการ Number of establishments	รวม Total			คนทำงานโดยไม่ได้รับ ค่าจ้าง เงินเดือน Unpaid workers			ลูกจ้าง Employees												Category of construction industry			
			รวม Total	ชาย Male	หญิง Female	รวม Total	ชาย Male	หญิง Female	รวม Total			คนงานก่อสร้าง Operatives			ผู้ประกอบวิชาชีพเฉพาะ Professional workers			ลูกจ้างอื่น ๆ Other employees						
									รวม Total	ชาย Male	หญิง Female	รวม Total	ชาย Male	หญิง Female	รวม Total	ชาย Male	หญิง Female	รวม Total	ชาย Male	หญิง Female		รวม Total	ชาย Male	หญิง Female
	รวม	4,850	34,632	28,645	5,987	5,448	4,631	817	29,184	24,014	5,170	25,451	21,428	4,023	1,562	1,303	260	2,171	1,284	887	Total			
41	การก่อสร้างอาคาร	2,882	21,632	17,611	4,021	3,179	2,791	389	18,453	14,820	3,633	16,502	13,409	3,093	790	697	93	1,161	714	446	Construction of buildings			
4100	การก่อสร้างอาคาร	2,882	21,632	17,611	4,021	3,179	2,791	389	18,453	14,820	3,633	16,502	13,409	3,093	790	697	93	1,161	714	446	Construction of buildings			
42	งานวิศวกรรมโยธา	237	6,052	4,960	1,092	242	173	70	5,810	4,788	1,023	4,900	4,258	642	377	238	139	534	292	242	Civil engineering			
4210	การก่อสร้างถนนและทางรถไฟ	171	5,529	4,513	1,016	161	113	47	5,369	4,400	969	4,501	3,894	607	361	223	138	506	282	224	Construction of roads and railways			
4220	การก่อสร้างโครงการสาธารณูปโภค	59	428	370	58	75	54	21	353	316	37	318	297	21	11	10	1	24	9	15	Construction of utility projects			
4290	การก่อสร้างโครงการวิศวกรรมโยธาอื่น ๆ	7	95	77	18	7	6	1	88	71	17	80	66	14	4	4	-	4	1	3	Construction of other civil engineering projects			
43	งานก่อสร้างเฉพาะงาน	1,731	6,948	6,074	874	2,027	1,667	359	4,921	4,406	515	4,049	3,762	288	395	367	28	476	277	199	Specialized construction activities			
4311-12	การรื้อถอน และการเตรียมสถานที่ก่อสร้าง	392	1,524	1,343	181	502	416	86	1,022	927	95	924	847	77	12	10	2	86	70	16	Demolition and site preparation			
4321	การติดตั้งระบบไฟฟ้า	588	2,313	2,012	301	669	561	108	1,644	1,451	193	1,195	1,130	65	248	230	18	201	90	111	Electrical installation			
4322	การติดตั้งระบบประปา ระบบทำความร้อนและระบบปรับอากาศ	95	365	328	37	102	82	20	264	247	17	201	197	5	32	28	4	31	22	9	Plumbing, heat and air-conditioning installation			
4329	การติดตั้งสิ่งก่อสร้างอื่น ๆ	41	153	125	28	44	33	11	109	92	17	100	87	13	-	-	-	9	5	4	Other construction installation			
4330	การตกแต่งอาคารให้เสร็จสมบูรณ์	557	2,061	1,866	195	667	550	118	1,393	1,316	77	1,214	1,156	58	87	83	4	92	77	15	Building completion and finishing			
4390	กิจกรรมการก่อสร้างเฉพาะด้านอื่น ๆ	58	532	400	132	43	27	16	489	374	116	415	345	71	17	16	1	58	14	44	Other specialized construction activities			

ตาราง 16 วันทำงานต่อสัปดาห์ ชั่วโมงทำงานเฉลี่ยต่อวันของคนทำงาน และ ประเภทอุตสาหกรรมก่อสร้าง ภาคใต้ พ.ศ. 2557

Table 16 Working Days per Week, Working Hours per Day of Employees and Category of Construction Industry, Southern region, 2014

รหัส Code	หมู่ย่อยอุตสาหกรรมก่อสร้าง	จำนวนสถาน- ประกอบการ Number of establishments	คนทำงานโดยไม่ได้รับค่าจ้าง/เงินเดือน Unpaid working						คนงานก่อสร้าง Operatives						ผู้ประกอบการวิชาชีพเฉพาะ					ลูกจ้างอื่นๆ					Category of construction industry		
			วันทำงานต่อสัปดาห์			ชั่วโมงทำงานเฉลี่ยต่อคน			วันทำงานต่อคน			ชั่วโมงทำงานเฉลี่ยต่อคน			วันทำงานต่อคน			ชั่วโมงทำงานเฉลี่ยต่อคน			วันทำงานต่อคน			ชั่วโมงทำงานเฉลี่ยต่อคน			
			≤ 5	6	7	< 8	8 - 10	11 - 12	≤ 5	6	7	< 8	8 - 10	11 - 12	≤ 5	6	7	< 8	8 - 10	≤ 5	6	7	< 8	8 - 10			
	รวม	4,850	1,028	3,296	217	774	3,758	10	733	3,194	205	523	3,588	21	31	362	52	68	378	48	395	34	23	455	Total		
41	การก่อสร้างอาคาร	2,882	577	2,030	116	378	2,338	7	446	2,054	139	276	2,344	18	5	187	30	42	179	-	183	21	6	198	Construction of buildings		
4100	การก่อสร้างอาคาร	2,882	577	2,030	116	378	2,338	7	446	2,054	139	276	2,344	18	5	187	30	42	179	-	183	21	6	198	Construction of buildings		
42	งานวิศวกรรมโยธา	237	28	136	9	27	144	2	14	206	11	17	213	2	8	73	6	7	81	5	77	5	8	79	Civil engineering		
4210	การก่อสร้างถนนและ ทางรถไฟ	171	12	96	7	18	98	-	4	155	10	9	160	-	6	67	6	7	72	1	64	5	7	63	Construction of roads and railways		
4220	การก่อสร้างโครงการ สาธารณูปโภค	59	16	36	2	9	42	2	10	45	-	8	46	2	2	5	-	-	7	4	11	-	1	14	Construction of utility projects		
4290	การก่อสร้างโครงการ วิศวกรรมโยธาอื่น ๆ	7	-	4	-	-	4	-	-	6	1	-	7	-	-	1	-	-	1	-	2	-	-	2	Construction of other civil engineering projects		
43	งานก่อสร้างเฉพาะงาน	1,731	423	1,131	92	369	1,276	1	272	934	55	229	1,031	1	18	102	16	19	118	42	136	9	9	178	Specialized construction activities		
4311-12	การรื้อถอน และการ เตรียมสถานที่ก่อสร้าง	392	179	172	38	143	246	-	126	130	17	80	193	-	1	6	-	-	7	9	31	6	5	41	Demolition and site preparation		
4321	การติดตั้งระบบไฟฟ้า	588	121	396	40	133	424	-	69	287	26	88	294	-	8	50	14	15	56	17	47	-	-	65	Electrical installation		
4322	การติดตั้งระบบประปา ระบบทำความร้อน และระบบปรับอากาศ	95	8	81	-	1	88	-	3	62	-	1	64	-	1	8	-	-	9	4	14	-	-	18	Plumbing, heat and air-conditioning installation		
4329	การติดตั้งสิ่งก่อสร้างอื่น ๆ	41	7	29	1	7	30	-	1	33	1	2	32	-	-	-	-	-	-	-	2	-	-	2	Other construction installation		
4330	การตกแต่งอาคารให้เสร็จ สมบูรณ์	557	106	425	13	84	460	1	72	368	9	57	391	1	9	32	-	4	37	12	29	-	4	36	Building completion and finishing		
4390	กิจกรรมการก่อสร้างเฉพาะ ด้านอื่น ๆ	58	2	28	-	2	28	-	2	54	3	2	57	-	-	7	3	-	10	-	14	3	-	16	Other specialized construction activities		

ตาราง 17 ค่าตอบแทนแรงงานในปี 2556 จำแนกตามประเภทอุตสาหกรรมก่อสร้าง ภาคใต้ พ.ศ. 2557

Table 17 Remuneration in 2013 by Category of Construction Industry, Southern region, 2014

(พันบาท : In Thousand Baht)

รหัส Code	หมู่ย่อยอุตสาหกรรมก่อสร้าง Number of establishments	จำนวน สถาน- ประกอบ การ Number of employees	จำนวน ลูกจ้าง Total	คนงานก่อสร้าง Operatives							ผู้ประกอบการวิชาชีพเฉพาะและลูกจ้างอื่นๆ Professional works and other employees					Category of construction industry	
				รวม Total	ค่าจ้าง เงินเดือน Wages, salaries	ค่าล่วงเวลา โบนัส ฯลฯ bonus and attendant allowance	สวัสดิการและผลประโยชน์ ตอบแทน Fringe benefits		เงินที่สถาน - ประกอบการ จ่ายสมทบเข้า กองทุนเพื่อการ ประกันสังคม Employer's contribution to social security	รวม Total	ค่าจ้าง เงินเดือน Wages, salaries	ค่าล่วงเวลา โบนัส ฯลฯ bonus and attendant allowance	สวัสดิการและผลประโยชน์ ตอบแทน Fringe benefits		เงินที่สถาน - ประกอบการ จ่ายสมทบเข้า กองทุนเพื่อการ ประกันสังคม Employer's contribution to social security		
							ค่ารักษา พยาบาล Medical care	อื่น ๆ Others					ค่ารักษา พยาบาล Medical care	อื่นๆ Others			
	รวม	4,850	29,184	2,607,520.6	2,118,685.5	2,001,395.9	54,778.5	4,422.8	30,246.4	27,841.9	488,835.2	424,542.9	36,854.6	1,945.3	6,817.1	18,675.3	Total
41	การก่อสร้างอาคาร	2,882	18,453	1,593,084.3	1,304,295.7	1,236,972.6	34,924.0	1,651.0	17,624.2	13,124.0	288,788.5	244,636.7	29,777.2	1,114.3	3,778.0	9,482.4	Construction of buildings
4100	การก่อสร้างอาคาร	2,882	18,453	1,593,084.3	1,304,295.7	1,236,972.6	34,924.0	1,651.0	17,624.2	13,124.0	288,788.5	244,636.7	29,777.2	1,114.3	3,778.0	9,482.4	Construction of buildings
42	งานวิศวกรรมโยธา	237	5810	614,066.7	494,563.2	465,095.2	13,656.8	2,474.0	4,013.9	9,323.4	119,503.4	106,092.1	5,280.0	825.0	645.0	6,661.3	Civil engineering
4210	การก่อสร้างถนนและทางรถไฟ	171	5369	577,115.1	462,082.1	434,023.1	13,207.7	2,341.0	3,837.8	8,672.5	115,033.0	101,889.1	5,221.7	825.0	600.0	6,497.3	Construction of roads and railways
4220	การก่อสร้างโครงการสาธารณูปโภค	59	353	29,043.6	25,906.8	24,950.2	266.7	-	176.0	513.9	3,136.8	2,931.1	58.3	-	45.0	102.4	Construction of utility projects
4290	การก่อสร้างโครงการวิศวกรรมโยธาอื่น ๆ	7	88	7,908.0	6,574.3	6,121.9	182.4	133.0	-	137.0	1,333.7	1,272.0	-	-	-	61.7	Construction of other civil engineering projects
43	งานก่อสร้างเฉพาะงาน	1,731	4,921	400,369.7	319,826.5	299,328.1	6,197.7	297.8	8,608.4	5,394.5	80,543.2	73,814.1	1,797.4	6.0	2,394.1	2,531.5	Specialized construction activities
4311-12	การรื้อถอน และการเตรียมสถานที่ก่อสร้าง	392	1,022	77,508.3	69,029.4	66,101.2	939.4	-	1,069.1	919.9	8,478.9	8,249.7	12.4	-	21.8	195.1	Demolition and site preparation
4321	การติดตั้งระบบไฟฟ้า	588	1,644	141,259.4	100,108.5	91,101.8	3,062.6	292.8	3,270.4	2,380.9	41,150.9	37,096.6	1,475.3	-	1,359.6	1,219.5	Electrical installation
4322	การติดตั้งระบบประปา ระบบทำความร้อน และระบบปรับอากาศ	95	264	20,264.5	15,483.1	14,585.8	372.7	5.0	212.0	307.6	4,781.4	4,470.9	33.0	6.0	172.6	99.0	Plumbing, heat and air-conditioning installation
4329	การติดตั้งสิ่งก่อสร้างอื่น ๆ	41	109	9,745.6	8,949.1	8,372.2	59.7	-	270.3	246.9	796.6	768.0	-	-	-	28.6	Other construction installation
4330	การตกแต่งอาคารให้เสร็จสมบูรณ์	557	1,393	111,208.9	93,451.0	88,158.6	1,129.6	-	2,905.7	1,257.1	17,757.9	16,072.1	52.8	-	821.0	812.0	Building completion and finishing
4390	กิจกรรมการก่อสร้างเฉพาะด้านอื่น ๆ	58	489	40,383.0	32,805.4	31,008.5	633.9	-	880.9	282.1	7,577.6	7,156.9	224.0	-	19.2	177.5	Other specialized construction activities

ตาราง 18 ค่าใช้จ่ายทั้งสิ้นของสถานประกอบการก่อสร้างในปี 2556 จำแนกตามประเภทอุตสาหกรรมก่อสร้าง ภาคใต้ พ.ศ. 2557

Table 18 Total Expenses of Construction Establishments in 2013 by Category of Construction Industry, Southern region, 2014

(พันบาท : In Thousand Baht)

รหัส Code	ประเภทอุตสาหกรรมก่อสร้าง	จำนวนสถาน- ประกอบการ Number of establishments	ค่าใช้จ่าย Expenses of construction establishments							Category of construction industry
			รวม Total	ค่าซื้อวัสดุก่อสร้าง และอุปกรณ์ที่ใช้ ในการก่อสร้าง Purchase of construction materials and components	ค่าไฟฟ้า น้ำประปา และ ค่าเชื้อเพลิง Cost of electricity, water supply and fuels	ค่าจ้างเหมาจ่ายให้ สถานประกอบการ อื่นดำเนินการให้ Cost of contract and commission work	ค่าใช้จ่ายใน การบำรุงรักษา และซ่อมแซม เครื่องจักรฯ Cost of repair and maintenance work done by others	ค่าใช้จ่าย อื่น ๆ Others	ค่าใช้จ่าย ในการดำเนิน กิจการ Others operating expenses	
	รวม	4,850	16,857,291.0	12,871,679.2	917,710.1	1,318,839.4	473,653.9	206,470.1	1,068,938.3	Total
41	การก่อสร้างอาคาร	2,882	6,196,475.7	4,642,343.4	364,000.1	349,659.5	186,848.0	83,553.7	570,071.0	Construction of buildings
4100	การก่อสร้างอาคาร	2,882	6,196,475.7	4,642,343.4	364,000.1	349,659.5	186,848.0	83,553.7	570,071.0	Construction of buildings
42	งานวิศวกรรมโยธา	237	7,712,255.7	6,004,905.4	359,305.3	824,251.1	187,773.1	115,548.5	220,472.3	Civil engineering
4210	การก่อสร้างถนนและทางรถไฟ	171	7,442,915.3	5,794,209.6	343,043.4	805,453.1	181,371.7	112,638.1	206,199.4	Construction of roads and railways
4220	การก่อสร้างโครงการสาธารณูปโภค	59	208,106.2	167,760.9	14,567.9	8,343.1	4,465.9	2,751.3	10,217.2	Construction of utility projects
4290	การก่อสร้างโครงการวิศวกรรมโยธาอื่น ๆ	7	61,234.2	42,935.0	1,694.1	10,455.0	1,935.5	159.1	4,055.7	Construction of other civil engineering projects
43	งานก่อสร้างเฉพาะงาน	1,731	2,948,559.7	2,224,430.4	194,404.7	144,928.8	99,032.8	7,367.9	278,395.1	Specialized construction activities
4311-12	การรื้อถอน และการเตรียมสถานที่ก่อสร้าง	392	894,312.5	588,205.9	106,131.7	35,131.3	68,308.1	801.6	95,733.5	Demolition and site preparation
4321	การติดตั้งระบบไฟฟ้า	588	925,374.7	701,402.1	40,749.4	85,245.3	11,301.5	3,024.3	83,652.2	Electrical installation
4322	การติดตั้งระบบประปา ระบบทำความร้อน และระบบปรับอากาศ	95	69,304.3	51,302.5	3,384.4	3,473.2	1,627.9	974.1	8,542.3	Plumbing, heat and air-conditioning installation
4329	การติดตั้งสิ่งก่อสร้างอื่น ๆ	41	481,937.1	459,504.9	1,543.5	-	347.9	135.0	20,405.9	Other construction installation
4330	การตกแต่งอาคารให้เสร็จสมบูรณ์	557	279,561.0	189,278.6	28,891.4	2,451.4	7,914.1	711.6	50,314.0	Building completion and finishing
4390	กิจกรรมการก่อสร้างเฉพาะด้านอื่น ๆ	58	298,070.1	234,736.4	13,704.3	18,627.7	9,533.3	1,721.3	19,747.2	Other specialized construction activities

ตาราง 19 ค่าซื้อวัสดุก่อสร้างและอุปกรณ์ที่ใช้ในการก่อสร้างในปี 2556 จำแนกตามประเภทอุตสาหกรรมก่อสร้าง ภาคใต้ พ.ศ. 2557

Table 19 Purchase of Construction Materials and Components in 2013 by Category of Construction Industry, Southern region, 2014

(พันบาท : In Thousand Baht)

รหัส Code	ประเภทอุตสาหกรรม Category of construction industry	จำนวนสถาน- ประกอบการ Number of establishments	รวม Total	ไม้ Timber	ปูนซีเมนต์ และคอนกรีต สำเร็จรูป Cement and concrete	เหล็ก Metal	หิน และดิน Metal and Soil	ทราย และลูกรัง Soil aggregate	ยาง แอสฟัลต์ Asphalt	วัสดุ และ อุปกรณ์อื่น ๆ Other materials and components	
	รวม	4,850	12,871,679.2	1,056,399.2	2,871,391.9	3,350,812.2	1,718,471.4	1,189,164.2	1,097,012.1	1,588,428.2	Total
41	การก่อสร้างอาคาร	2,882	4,642,343.4	667,251.0	1,510,831.7	1,354,136.7	406,717.1	381,140.0	86,568.1	235,698.8	Construction of buildings
4100	การก่อสร้างอาคาร	2,882	4,642,343.4	667,251.0	1,510,831.7	1,354,136.7	406,717.1	381,140.0	86,568.1	235,698.8	Construction of buildings
42	งานวิศวกรรมโยธา	237	6,004,905.4	373,943.9	1,302,609.4	1,372,890.7	854,542.6	710,741.6	1,008,242.5	381,934.8	Civil engineering
4210	การก่อสร้างถนนและทางรถไฟ	171	5,794,209.6	366,227.5	1,255,363.7	1,358,740.8	845,281.0	703,947.5	1,007,288.9	257,360.1	Construction of roads and railways
4220	การก่อสร้างโครงการสาธารณูปโภค	59	167,760.9	5,310.9	28,984.5	5,519.6	3,811.5	3,211.8	735.3	120,187.3	Construction of utility projects
4290	การก่อสร้างโครงการวิศวกรรมโยธาอื่น ๆ	7	42,935.0	2,405.6	18,261.2	8,630.3	5,450.1	3,582.2	218.3	4,387.4	Construction of other civil engineering projects
43	งานก่อสร้างเฉพาะงาน	1,731	2,224,430.4	15,204.3	57,950.8	623,784.8	457,211.6	97,282.6	2,201.6	970,794.7	Specialized construction activities
4311-12	การรื้อถอน และการเตรียมสถานที่ก่อสร้าง	392	588,205.9	4,219.0	10,183.3	8,501.3	450,629.2	89,554.1	2,017.3	23,101.8	Demolition and site preparation
4321	การติดตั้งระบบไฟฟ้า	588	701,402.1	1,602.0	207.3	1,652.9	1,990.6	459.5	56.0	695,433.9	Electrical installation
4322	การติดตั้งระบบประปา ระบบทำความร้อน และระบบปรับอากาศ	95	51,302.5	-	244.7	36.9	91.4	108.8	-	50,820.9	Plumbing, heat and air-conditioning installation
4329	การติดตั้งสิ่งก่อสร้างอื่น ๆ	41	459,504.9	-	100.0	453,750.7	-	-	-	5,654.1	Other construction installation
4330	การตกแต่งอาคารให้เสร็จสมบูรณ์	557	189,278.6	5,012.5	2,084.8	24,896.9	46.9	-	-	157,237.6	Building completion and finishing
4390	กิจกรรมการก่อสร้างเฉพาะด้านอื่น ๆ	58	234,736.4	4,370.7	45,130.9	134,946.2	4,453.7	7,160.3	128.3	38,546.4	Other specialized construction activities

ตาราง 20 ค่าใช้จ่ายในการดำเนินงานของสถานประกอบการในปี 2556 จำแนกตามประเภทอุตสาหกรรมก่อสร้าง ภาคใต้ พ.ศ. 2557

Table 20 Other Operating Expenses of Construction Establishments in 2013 by Category of Construction Industry, Southern region, 2014

(พันบาท : in Thousand Baht)

รหัส Code	ประเภทอุตสาหกรรมก่อสร้าง	จำนวน สถาน- ประกอบ การ การ Number of establish- ments	รวม Total	ค่าไฟฟ้า Electricity	ค่าน้ำประปา Water supply	ค่าประณีย์ ค่าโทรศัพท์ ค่าโทรสาร และ ค่าอินเทอร์เน็ต ค่าอินเทอร์เน็ต	ค่าใช้จ่ายเกี่ยว กับการบำรุง รักษาอุปกรณ์ คอมพิวเตอร์ และ วัสดุสิ้นเปลือง Repair and maintenance Stationery Accountancy and wastage materials consulting services	ค่าเครื่องเขียน แบบพิมพ์ หนังสือพิมพ์ และ วัสดุสิ้นเปลือง Stationery Accountancy and wastage materials consulting services	ค่าทำบัญชี ค่าบริการ คำทนายความ คำตรวจสอบ บัญชี Accountancy and consulting services	ค่าใช้จ่ายในการ ฝึกอบรม คำวิจัย วางแผนและพัฒนา Cost of training, research, planning and development	ค่าโฆษณา/ ค่าการตลาด Insurance Marketing	ค่าเบี้ยประกัน Transportation	ค่าเช่าอาคาร อาคารพร้อมที่ดิน ยานพาหนะ เครื่องจักร ฯลฯ Rent on building, vehicles, machinery etc.	ค่าเช่าที่ดิน Rent on land	ค่าดอกเบี้ยจ่าย Interest paid	หนี้สูญ Bad debt	ขาดทุน จากการ เปลี่ยนแปลง อัตรา แลกเปลี่ยน Loss of currency exchange	อื่นๆ Others	Category of construction industry		
																				รวม Total	
		รวม	4,850	1,068,938.3	182,075.3	61,216.7	65,855.9	16,898.5	25,012.4	45,712.6	2,848.9	19,205.3	115,959.8	118,733.5	111,806.6	8,973.5	73,952.4	44,703.0	16,250.4	159,733.6	Total
41	การก่อสร้างอาคาร	2,882	570,071.0	85,515.7	35,211.5	38,671.3	10,437.6	11,185.2	30,053.2	532.2	14,111.5	72,158.3	62,467.8	43,779.0	6,051.4	20,645.0	27,577.6	16,067.2	95,606.6	Construction of buildings	
4100	การก่อสร้างอาคาร	2,882	570,071.0	85,515.7	35,211.5	38,671.3	10,437.6	11,185.2	30,053.2	532.2	14,111.5	72,158.3	62,467.8	43,779.0	6,051.4	20,645.0	27,577.6	16,067.2	95,606.6	Construction of buildings	
42	งานวิศวกรรมโยธา	237	220,472.3	46,063.3	8,746.0	11,442.6	2,691.5	5,135.5	6,261.9	1,743.4	1,550.3	21,740.3	19,650.8	7,856.0	824.0	37,850.8	9,347.7	-	39,568.3	Civil engineering	
4210	การก่อสร้างถนนและ ทางรถไฟ	171	206,199.4	43,305.7	7,646.9	10,158.7	2,389.5	4,615.5	5,634.1	1,740.4	1,107.3	20,979.7	17,720.9	5,942.1	809.0	36,437.8	8,934.3	-	38,777.4	Construction of roads and railways	
4220	การก่อสร้างโครงการ สาธารณูปโภค	59	10,217.2	1,709.6	582.7	953.6	116.5	186.8	462.8	3.0	34.4	660.6	1,759.9	1,115.0	15.0	1,413.0	413.3	-	790.9	Construction of utility projects	
4290	การก่อสร้างโครงการ วิศวกรรมโยธาอื่น ๆ	7	4,055.7	1,047.9	516.3	330.3	185.5	333.2	165.0	-	408.6	100.0	170.0	798.9	-	-	-	-	-	Construction of other civil engineering projects	
43	งานก่อสร้างเฉพาะงาน	1,731	278,395.1	50,496.4	17,259.2	15,742.0	3,769.4	8,691.8	9,397.6	573.3	3,543.4	22,061.2	36,614.9	60,171.6	2,098.2	15,456.6	7,777.6	183.2	24,558.8	Specialized construction activities	
4311-12	การรื้อถอน และการเตรียม สถานที่ก่อสร้าง	392	95,733.5	23,938.3	9,075.9	4,172.8	397.6	4,376.0	2,533.9	-	2,352.2	6,589.1	5,815.9	9,101.0	438.6	9,966.5	3,378.6	-	15,511.4	Demolition and site preparation	
4321	การติดตั้งระบบไฟฟ้า	588	83,652.2	11,612.1	3,748.1	5,721.0	1,914.0	2,587.4	2,412.6	438.4	565.7	7,160.2	7,327.9	31,307.7	520.0	3,497.4	1,207.1	-	3,632.7	Electrical installation	
4322	การติดตั้งระบบประปา ระบบทำความร้อน และ ระบบปรับอากาศ	95	8,542.3	1,646.1	490.6	787.3	149.0	123.2	344.4	-	28.8	394.4	1,477.9	1,723.1	24.0	600.4	492.0	-	261.4	Plumbing, heat and air-conditioning installation	
4329	การติดตั้งสิ่งก่อสร้างอื่น ๆ	41	20,405.9	1,845.5	237.4	332.1	128.0	43.6	182.9	-	7.6	124.5	15,506.7	1,618.3	303.6	45.7	30.0	-	-	Other construction installation	
4330	การตกแต่งอาคารให้เสร็จ สมบูรณ์	557	50,314.0	9,066.8	3,080.4	3,613.2	594.3	1,107.6	2,367.6	-	41.1	6,512.0	3,597.0	10,880.7	331.9	1,346.6	2,669.9	183.2	4,921.5	Building completion and finishing	
4390	กิจกรรมการก่อสร้างเฉพาะ ด้านอื่น ๆ	58	19,747.2	2,387.6	626.8	1,115.6	586.5	454.0	1,556.3	134.9	548.0	1,281.0	2,889.5	5,540.8	480.0	1,442.4	471.9	-	231.8	Other specialized construction activities	

ตาราง 21 รายรับทั้งสิ้นของสถานประกอบการก่อสร้างในปี 2556 จำแนกตามประเภทอุตสาหกรรมก่อสร้าง ภาคใต้ พ.ศ. 2557

Table 21 Total Receipts of Construction Establishments in 2013 by Category of Construction Industry, Southern region, 2014

		(พันบาท : In Thousand Baht)																		
รหัส Code	ประเภทอุตสาหกรรมก่อสร้าง	จำนวน สถาน- ประกอบการ Number of establishments	รวม Total	มูลค่าการก่อสร้าง Value of construction		รายรับ จากการ รับเหมา	รายรับจาก การรื้อถอน เฉพาะ ค่าแรงงาน	รายรับจาก การเตรียม สถานที่ ก่อสร้าง	รายรับจาก การติดตั้ง ระบบไฟฟ้า	รายรับจาก การติดตั้ง ระบบประปา และความร้อน และระบบ ระบายอากาศ	รายรับจาก การติดตั้ง สิ่งก่อสร้าง อื่นๆ	รายรับจาก การติดตั้ง ให้สมบูรณ์	รายรับจาก กิจกรรม ก่อสร้าง เฉพาะงานอื่นๆ	รายรับ จากการ พัฒนาที่ดิน และการ จัดสรร ที่ดิน	รายรับ จากการ ให้บริการ บำรุง รักษา ฯลฯ	รายรับ จากการ ให้เช่า อาคาร ฯลฯ	เงินปันผลรับ Dividend	ดอกเบี้ยรับ Interest	รายรับอื่นๆ Other receipts	Category of Construction Industry,
				สิ่งก่อสร้าง ที่เป็นอาคาร Building constructions	สิ่งก่อสร้าง ที่ไม่ใช่อาคาร Heavy constructions	Receipts from preparation subcontractor only labour	Receipts from site electrical installation	Receipts from plumbing, heat and air- conditioning installation	Receipts from other construction install ation	Receipts from completion and finishing specialized construction activities	Receipts from land subdivision with land improvement	Receipts from repair and maintenance work	Receipts from machinery equipment, and vehicles							
	รวม	4,850	25,670,385.6	7,683,458.5	11,352,482.7	2,156,513.3	35,562.2	932,028.3	1,378,424.7	113,426.4	605,717.8	623,763.8	584,684.5	23,275.0	1,804.0	12,950.4	158.3	2,039.1	164,096.8	Total
41	การก่อสร้างอาคาร	2,882	9,618,703.4	7,355,858.2	454,369.5	1,458,495.7	23,203.8	18,771.4	1,032.5	10,291.5	898.8	218,684.9	13,425.0	-	-	8,634.2	-	1,365.7	53,672.2	Construction of buildings
4100	การก่อสร้างอาคาร	2,882	9,618,703.4	7,355,858.2	454,369.5	1,458,495.7	23,203.8	18,771.4	1,032.5	10,291.5	898.8	218,684.9	13,425.0	-	-	8,634.2	-	1,365.7	53,672.2	Construction of buildings
42	งานวิศวกรรมโยธา	237	11,667,643.5	323,314.3	10,894,834.1	159,227.2	2,938.4	2,100.0	13,000.0	1,200.3	4,470.0	36,890.0	106,750.0	23,275.0	50.0	-	158.3	672.0	98,763.8	Civil engineering
4210	การก่อสร้างถนนและ ทางรถไฟ	171	11,241,080.4	320,314.3	10,517,934.8	151,340.9	2,938.4	2,100.0	-	-	4,470.0	36,890.0	105,750.0	-	-	-	150.0	507.0	98,685.1	Construction of roads and railways
4220	การก่อสร้างโครงการ สาธารณูปโภค	59	335,992.1	3,000.0	312,802.3	5,687.4	-	-	13,000.0	1,200.3	-	-	-	-	50.0	-	8.3	165.0	78.8	Construction of utility projects
4290	การก่อสร้างโครงการ วิศวกรรมโยธาอื่น ๆ	7	90,571.0	-	64,097.0	2,199.0	-	-	-	-	-	-	1,000.0	23,275.0	-	-	-	-	-	Construction of other civil engineering projects
43	งานก่อสร้างเฉพาะงาน	1,731	4,384,038.7	4,286.0	3,279.0	538,790.4	9,420.0	911,156.9	1,364,392.2	101,934.6	600,349.0	368,188.9	464,509.5	-	1,753.9	4,316.2	-	1.4	11,660.7	Specialized construction activities
4311-12	การรื้อถอน และการเตรียม สถานที่ก่อสร้าง	392	1,267,060.0	4,286.0	2,725.0	322,953.2	9,420.0	911,156.9	-	1,200.0	-	660.0	5,900.7	-	50.0	4,316.2	-	-	4,392.0	Demolition and site preparation
4321	การติดตั้งระบบไฟฟ้า	588	1,473,114.1	-	-	96,104.0	-	-	1,360,965.6	6,607.3	3,500.0	-	-	-	-	-	-	1.4	5,935.9	Electrical installation
4322	การติดตั้งระบบประปา ระบบทำความร้อน และ ระบบปรับอากาศ	95	105,977.2	-	-	6,165.0	-	-	3,426.7	93,452.3	733.3	1,100.0	-	-	1,100.0	-	-	-	-	Plumbing, heat and air-conditioning installation
4329	การติดตั้งสิ่งก่อสร้างอื่น ๆ	41	592,894.8	-	-	802.9	-	-	-	182.9	591,132.2	-	300.0	-	-	-	-	-	476.9	Other construction installation
4330	การตกแต่งอาคารให้เสร็จ สมบูรณ์	557	484,634.4	-	554.0	107,405.4	-	-	-	492.1	4,983.5	366,428.9	3,310.6	-	604.0	-	-	-	856.0	Building completion and finishing
4390	กิจกรรมการก่อสร้างเฉพาะ ด้านอื่น ๆ	58	460,358.2	-	-	5,360.0	-	-	-	-	-	-	454,998.2	-	-	-	-	-	-	Other specialized construction activities

ตาราง 22 ส่วนเปลี่ยนแปลงของมูลค่าวัสดุก่อสร้างและอุปกรณ์ สิ่งก่อสร้างคงเหลือในปี 2556 จำแนกตามประเภทอุตสาหกรรมก่อสร้าง ภาคใต้ พ.ศ. 2557

Table 22 Change in Value of Construction Materials and Components Stocks in 2013 by Category of Construction Industry, Southern region, 2014

(พันบาท : In Thousand Baht)

รหัส Code	หมู่ย่อยอุตสาหกรรมก่อสร้าง	จำนวนสถาน- ประกอบการ Number of establishments	ส่วนเปลี่ยนแปลงของมูลค่าวัสดุก่อสร้างและอุปกรณ์ สิ่งก่อสร้างคงเหลือ Change in value of construction and materials components stocks				Category of construction industry
			รวม Total	วัสดุก่อสร้าง และอุปกรณ์ Materials and components	สิ่งก่อสร้าง ที่อยู่ระหว่างดำเนินการ Work in progress	มูลค่าการก่อสร้าง ที่ดำเนินการไปแล้ว Finished buildings	
	รวม	4,850	12,103,464.4	-135,831.6	10,834,148.4	1,405,147.6	Total
41	การก่อสร้างอาคาร	2,882	11,592,212.3	-24,588.5	11,123,104.4	493,696.4	Construction of buildings
4100	การก่อสร้างอาคาร	2,882	11,592,212.3	-24,588.5	11,123,104.4	493,696.4	Construction of buildings
42	งานวิศวกรรมโยธา	237	598,484.5	-28,384.1	-267,356.0	894,224.6	Civil engineering
4210	การก่อสร้างถนนและทางรถไฟ	171	614,867.4	-7,030.9	-264,814.6	886,712.9	Construction of roads and railways
4220	การก่อสร้างโครงการสาธารณูปโภค	59	-9,737.4	-17,173.9	-1,525.2	8,961.7	Construction of utility projects
4290	การก่อสร้างโครงการวิศวกรรมโยธาอื่น ๆ	7	-6,645.5	-4,179.3	-1,016.2	-1,450.0	Construction of other civil engineering projects
43	งานก่อสร้างเฉพาะงาน	1,731	-87,232.4	-82,859.0	-21,600.0	17,226.6	Specialized construction activities
4311-12	การรื้อถอน และการเตรียมสถานที่ก่อสร้าง	392	-32,406.0	-28,393.1	-5,840.3	1,827.3	Demolition and site preparation
4321	การติดตั้งระบบไฟฟ้า	588	-56,572.6	-41,259.4	-14,825.7	-487.5	Electrical installation
4322	การติดตั้งระบบประปา ระบบทำความร้อน และระบบปรับอากาศ	95	-2,132.5	-2,132.5	-	-	Plumbing, heat and air-conditioning installation
4329	การติดตั้งสิ่งก่อสร้างอื่น ๆ	41	9,664.6	9,664.6	-	-	Other construction installation
4330	การตกแต่งอาคารให้เสร็จสมบูรณ์	557	-4,387.0	-19,866.4	443.2	15,036.2	Building completion and finishing
4390	กิจกรรมการก่อสร้างเฉพาะด้านอื่น ๆ	58	-1,398.9	-872.3	-1,377.3	850.7	Other specialized construction activities

ตาราง 23 มูลค่าตามบัญชีของสินทรัพย์ถาวรปลายงวดหรือ 31 ธันวาคม 2556 ส่วนเปลี่ยนแปลงของสินทรัพย์ถาวร และค่าเสื่อมราคาในปี 2556 จำแนกตามประเภทอุตสาหกรรมก่อสร้าง ภาคใต้ พ.ศ. 2557

Table 23 Book Value of Fixed Assets as of December 31, 2013, Change in Value of Gross Additions to Fixed Assets and Depreciation for Fixed Assets in 2013 by Category of Construction Industry, Southern region, 2014

(พันบาท : In Thousand Baht)

รหัส Code	ประเภทอุตสาหกรรม	จำนวนสถาน- ประกอบการ Number of establishments	มูลค่าตามบัญชีของสินทรัพย์ถาวรปลายงวดหรือ 31 ธันวาคม 2556 Book value of fixed assets as of December 31, 2013									ส่วนเปลี่ยนแปลง ของสินทรัพย์ถาวร Change in value of gross addition to fixed assets	ประเภทอุตสาหกรรม Category of construction industry
			รวม Total	ที่ดิน Land	อาคารและ สิ่งก่อสร้าง Building and construction	เครื่องจักร Machinery	ยานพาหนะ Vehicles	เครื่องใช้ สำนักงาน Office appliance	เครื่องมืออื่นๆ Other equipment	ซอฟต์แวร์ Software	อื่น ๆ Other		
	รวม	4,850	14,548,847.4	4,313,434.7	2,849,900.8	1,838,327.2	4,866,555.3	225,841.6	341,173.8	14,548.1	99,065.9	504,963.1	Total
41	การก่อสร้างอาคาร	2,882	5,968,158.0	1,944,820.1	1,487,776.7	594,565.0	1,548,770.0	142,731.6	210,013.4	3,935.6	35,545.6	128,994.4	Construction of buildings
4100	การก่อสร้างอาคาร	2,882	5,968,158.0	1,944,820.1	1,487,776.7	594,565.0	1,548,770.0	142,731.6	210,013.4	3,935.6	35,545.6	128,994.4	Construction of buildings
42	งานวิศวกรรมโยธา	237	4,721,136.8	796,911.5	509,139.5	1,033,625.3	2,211,990.6	46,692.0	66,382.7	7,500.0	48,895.2	298,668.2	Civil engineering
4210	การก่อสร้างถนนและทางรถไฟ	171	4,469,642.0	705,657.5	458,629.6	990,593.4	2,163,465.6	45,172.6	49,873.3	7,500.0	48,750.0	296,035.5	Construction of roads and railways
4220	การก่อสร้างโครงการสาธารณูปโภค	59	211,663.6	75,679.6	39,687.6	36,147.2	42,650.3	1,324.2	16,174.8	-	-	2,632.7	Construction of utility projects
4290	การก่อสร้างโครงการวิศวกรรมโยธาอื่น ๆ	7	39,831.2	15,574.4	10,822.4	6,884.8	5,874.7	195.2	334.6	-	145.2	-	Construction of other civil engineering projects
43	งานก่อสร้างเฉพาะงาน	1,731	3,859,552.6	1,571,703.2	852,984.6	210,136.8	1,105,794.7	36,418.0	64,777.7	3,112.4	14,625.2	77,300.5	Specialized construction activities
4311-12	การรื้อถอน และการเตรียมสถานที่ก่อสร้าง	392	1,436,155.0	408,532.2	232,832.8	140,450.2	633,246.6	6,381.4	13,331.9	120.0	1,260.0	22,166.8	Demolition and site preparation
4321	การติดตั้งระบบไฟฟ้า	588	1,088,531.4	528,571.3	246,561.9	26,104.4	234,711.3	15,908.0	23,591.3	652.4	12,430.8	53,026.4	Electrical installation
4322	การติดตั้งระบบประปา ระบบทำความร้อน และระบบปรับอากาศ	95	266,601.0	158,887.3	65,026.8	4,456.7	32,195.5	1,609.0	4,256.7	4.8	164.2	374.8	Plumbing, heat and air-conditioning installation
4329	การติดตั้งสิ่งก่อสร้างอื่น ๆ	41	61,359.0	13,090.0	19,433.6	14,162.4	13,052.9	563.1	1,057.1	-	-	188.1	Other construction installation
4330	การตกแต่งอาคารให้เสร็จสมบูรณ์	557	838,004.4	428,518.3	229,936.3	16,730.5	140,646.6	4,515.3	16,316.9	660.6	680.0	943.8	Building completion and finishing
4390	กิจกรรมการก่อสร้างเฉพาะด้านอื่น ๆ	58	168,901.8	34,104.2	59,193.3	8,232.7	51,941.9	7,441.2	6,223.9	1,674.7	90.2	600.6	Other specialized construction activities

ตาราง 24 มูลค่าขายสินทรัพย์ถาวรที่ใช้แล้วระหว่างปี และค่าโอนกรรมสิทธิ์ในปี 2556 จำแนกตามประเภทอุตสาหกรรมก่อสร้าง ภาคใต้ พ.ศ. 2557

Table 24 Value of Disposal of Fixed Assets Ownership Transfer fee by Construction Industry, Southern region, 2014

(พันบาท : In Thousand Baht)

รหัส Code	ประเภทอุตสาหกรรม Category of construction industry	จำนวนสถาน- ประกอบกร Number of establishments	รวม Total	มูลค่าสินทรัพย์ ถาวรที่ซื้อ หรือผลิตขึ้นเอง Value of new or cast produced	มูลค่าสินทรัพย์ถาวรที่ขาย Value of disposal of fixed assets	ค่าโอนกรรมสิทธิ์ Ownership transfer fee	
	รวม	4,850	1,267,755.8	450,533.6	63,308.3	8,878.8	Total
41	การก่อสร้างอาคาร	2,882	374,847.0	96,581.4	41,173.3	8,760.3	Construction of buildings
4100	การก่อสร้างอาคาร	2,882	374,847.0	96,581.4	41,173.3	8,760.3	Construction of buildings
42	งานวิศวกรรมโยธา	237	749,719.5	282,715.7	16,050.0	97.5	Civil engineering
4210	การก่อสร้างถนนและทางรถไฟ	171	747,086.8	280,083.0	16,050.0	97.5	Construction of roads and railways
4220	การก่อสร้างโครงการสาธารณูปโภค	59	2,632.7	2,632.7	-	-	Construction of utility projects
4290	การก่อสร้างโครงการวิศวกรรมโยธาอื่น ๆ	7	-	-	-	-	Construction of other civil engineering projects
43	งานก่อสร้างเฉพาะงาน	1,731	143,189.3	71,236.6	6,085.0	21.0	Specialized construction activities
4311-12	การรื้อถอน และการเตรียมสถานที่ก่อสร้าง	392	61,687.6	16,212.0	5,975.8	21.0	Demolition and site preparation
4321	การติดตั้งระบบไฟฟ้า	588	74,513.9	52,928.9	97.5	-	Electrical installation
4322	การติดตั้งระบบประปา ระบบทำความร้อน และระบบปรับอากาศ	95	637.2	374.8	-	-	Plumbing, heat and air-conditioning installation
4329	การติดตั้งสิ่งก่อสร้างอื่น ๆ	41	188.1	188.1	-	-	Other construction installation
4330	การตกแต่งอาคารให้เสร็จสมบูรณ์	557	4,392.8	932.2	11.7	-	Building completion and finishing
4390	กิจกรรมการก่อสร้างเฉพาะด้านอื่น ๆ	58	1,769.7	600.6	-	-	Other specialized construction activities

ภาค 3 ข้อมูลสถิติจำแนกตามจังหวัด

สารบัญตารางสถิติ

ภาค 3 ข้อมูลสถิติจำแนกตามจังหวัด

- ตาราง 1** สถานประกอบการก่อสร้าง จำแนกตามประเภทการก่อสร้าง และจังหวัด ภาคใต้ พ.ศ. 2557
- ตาราง 2** สถานประกอบการก่อสร้าง จำแนกตามรูปแบบการจัดตั้งทางเศรษฐกิจ และจังหวัด ภาคใต้ พ.ศ. 2557
- ตาราง 3** สถานประกอบการก่อสร้าง จำแนกตามลักษณะการดำเนินงาน และจังหวัด ภาคใต้ พ.ศ. 2557
- ตาราง 4** สถานประกอบการก่อสร้าง จำแนกตามระยะเวลาในการดำเนินงาน และจังหวัด ภาคใต้ พ.ศ. 2557
- ตาราง 5** สถานประกอบการก่อสร้าง จำแนกตามระยะเวลาที่ดำเนินงานก่อสร้างในรอบปี 2556 และจังหวัด ภาคใต้ พ.ศ. 2557
- ตาราง 6** สถานประกอบการก่อสร้าง จำแนกตามมูลค่าทุนจดทะเบียนที่ชำระแล้ว และจังหวัด ภาคใต้ พ.ศ. 2557
- ตาราง 7** สถานประกอบการก่อสร้าง จำแนกตามวงเงินรับเหมาก่อสร้างต่อปี และจังหวัด ภาคใต้ พ.ศ. 2557
- ตาราง 8** สถานประกอบการก่อสร้าง จำแนกตามการใช้วัสดุก่อสร้างหรืออุปกรณ์ที่สั่งเข้าจากต่างประเทศ และจังหวัด ภาคใต้ พ.ศ. 2557
- ตาราง 9** สถานประกอบการก่อสร้าง จำแนกตามการรับงานของรัฐ และจังหวัด ภาคใต้ พ.ศ. 2557
- ตาราง 10** สถานประกอบการก่อสร้าง จำแนกตามความล่าช้าในการเบิกจ่ายจากรัฐ และจังหวัด ภาคใต้ พ.ศ. 2557
- ตาราง 11** สถานประกอบการก่อสร้าง จำแนกตามผลการดำเนินงานโดยรวมของสถานประกอบการ ในปี 2556 เปรียบเทียบกับปี 2555 และจังหวัด ภาคใต้ พ.ศ. 2557
- ตาราง 12** สถานประกอบการก่อสร้าง จำแนกตามปัญหาในการดำเนินงานของสถานประกอบการ และจังหวัด ภาคใต้ พ.ศ. 2557
- ตาราง 13** สถานประกอบการก่อสร้าง จำแนกตามความต้องการที่ให้รัฐช่วยเหลือ และจังหวัด ภาคใต้ พ.ศ. 2557
- ตาราง 14** ข้อมูลสถิติที่สำคัญ จำแนกตามจังหวัด ภาคใต้ พ.ศ. 2557
- ตาราง 15** คนทำงานในสถานประกอบการก่อสร้าง จำแนกตามจังหวัด ภาคใต้ พ.ศ. 2557
- ตาราง 16** วันทำงานต่อสัปดาห์ ชั่วโมงงานเฉลี่ยต่อวันของคนทำงาน จำแนกตามจังหวัด ภาคใต้ พ.ศ. 2557
- ตาราง 17** ค่าตอบแทนแรงงานในปี 2556 จำแนกตามจังหวัด ภาคใต้ พ.ศ. 2557
- ตาราง 18** ค่าใช้จ่ายทั้งสิ้นของสถานประกอบการก่อสร้างในปี 2556 จำแนกตามจังหวัด ภาคใต้ พ.ศ. 2557

สารบัญตารางสถิติ (ต่อ)

ภาค 3 ข้อมูลสถิติจำแนกตามจังหวัด

- ตาราง 19** ค่าซื้อวัสดุก่อสร้างและอุปกรณ์ที่ใช้ในการก่อสร้างในปี 2556 จำแนกตามจังหวัด ภาคใต้ พ.ศ. 2557
- ตาราง 20** ค่าใช้จ่ายในการดำเนินกิจการของสถานประกอบการในปี 2556 จำแนกตามจังหวัด ภาคใต้ พ.ศ. 2557
- ตาราง 21** รายรับทั้งสิ้นของสถานประกอบการก่อสร้างในปี 2556 จำแนกตามจังหวัด ภาคใต้ พ.ศ. 2557
- ตาราง 22** ส่วนเปลี่ยนแปลงของมูลค่าวัสดุก่อสร้างและอุปกรณ์ สิ่งก่อสร้างคงเหลือในปี 2556 จำแนกตามจังหวัด ภาคใต้ พ.ศ. 2557
- ตาราง 23** มูลค่าตามบัญชีของสินทรัพย์ถาวรปลายงวดหรือ 31 ธันวาคม 2556 ส่วนเปลี่ยนแปลงของสินทรัพย์ถาวร และค่าเสื่อมราคาในปี 2556 จำแนกตามจังหวัด ภาคใต้ พ.ศ. 2557
- ตาราง 24** มูลค่าขายสินทรัพย์ถาวรที่ใช้แล้วระหว่างปี และค่าโอนกรรมสิทธิ์ในปี 2556 จำแนกตามจังหวัด ภาคใต้ พ.ศ. 2557

ตาราง 1 สถานประกอบการก่อสร้าง จำแนกตามประเภทการก่อสร้าง และจังหวัด ภาคใต้ พ.ศ. 2557

Table 1 Construction Establishments by Type of Construction Industry and Province, Southern region, 2014

จังหวัด	รวม		การก่อสร้าง		การก่อสร้าง		การก่อสร้าง		การก่อสร้าง		การรื้อถอน		การเตรียม		กิจกรรม		การติดตั้ง		การติดตั้ง		การตกแต่ง		การก่อสร้าง		Province
	Total		อาคาร		ถนนและ		โครงการ		โครงการ		Demolition		สถานที่		การติดตั้งไฟฟ้า		ระบบประปา		สิ่งก่อสร้างอื่นๆ		อาคารให้		เฉพาะด้านอื่นๆ		
	จำนวน	ร้อยละ	จำนวน	ร้อยละ	จำนวน	ร้อยละ	จำนวน	ร้อยละ	จำนวน	ร้อยละ	จำนวน	ร้อยละ	จำนวน	ร้อยละ	จำนวน	ร้อยละ	จำนวน	ร้อยละ	จำนวน	ร้อยละ	จำนวน	ร้อยละ	จำนวน	ร้อยละ	
รวม	4,850	100.0	2,882	59.4	171	3.5	59	1.2	7	0.1	3	0.1	389	8.0	588	12.1	95	2.0	41	0.9	557	11.5	58	1.2	Total
นครศรีธรรมราช	392	100.0	141	36.0	29	7.4	4	1.0	2	0.5	-	-	57	14.5	48	12.2	8	2.0	3	0.8	99	25.3	1	0.3	Nakhon Si Thammarat
กระบี่	180	100.0	101	56.1	4	2.2	2	1.1	-	-	1	0.6	20	11.1	23	12.8	3	1.7	2	1.1	16	8.9	8	4.4	Krabi
พังงา	154	100.0	100	64.9	7	4.5	3	1.9	1	0.7	-	-	11	7.1	12	7.8	-	-	1	0.7	18	11.7	1	0.7	Phangnga
ภูเก็ต	276	100.0	139	50.4	8	2.9	4	1.5	2	0.7	-	-	6	2.2	36	13.0	20	7.2	13	4.7	17	6.2	31	11.2	Phuket
สุราษฎร์ธานี	424	100.0	118	27.8	31	7.3	9	2.1	-	-	-	-	19	4.5	102	24.0	24	5.7	16	3.8	97	22.9	8	1.9	Surat Thani
ระนอง	52	100.0	25	48.1	8	15.4	1	1.9	-	-	-	-	-	-	9	17.3	1	1.9	-	-	8	15.4	-	-	Ranong
ชุมพร	91	100.0	41	45.0	10	11.0	4	4.4	-	-	-	-	10	11.0	14	15.4	3	3.3	1	1.1	8	8.8	-	-	Chumphon
สงขลา	397	100.0	195	49.1	15	3.8	16	4.0	1	0.3	1	0.3	31	7.8	71	17.9	19	4.8	4	1.0	38	9.5	6	1.5	Songkhla
สตูล	272	100.0	203	74.6	7	2.6	1	0.4	-	-	-	-	32	11.7	16	5.9	-	-	-	-	13	4.8	-	-	Satun
ตรัง	581	100.0	371	63.8	17	2.9	2	0.3	-	-	-	-	54	9.3	83	14.3	8	1.4	1	0.2	45	7.8	-	-	Trang
พัทลุง	1,471	100.0	1,011	68.7	16	1.1	8	0.5	1	0.1	1	0.1	125	8.5	137	9.3	3	0.2	-	-	166	11.3	3	0.2	Phatthalung
ปัตตานี	358	100.0	287	80.2	12	3.3	2	0.6	-	-	-	-	15	4.2	19	5.3	3	0.8	-	-	20	5.6	-	-	Pattani
ยะลา	69	100.0	50	72.5	4	5.8	3	4.3	-	-	-	-	1	1.5	7	10.1	1	1.5	-	-	3	4.3	-	-	Yala
นราธิวาส	133	100.0	100	75.2	3	2.2	-	-	-	-	-	-	8	6.0	11	8.3	2	1.5	-	-	9	6.8	-	-	Narathiwat

ตาราง 2 สถานประกอบการก่อสร้าง จำแนกตามรูปแบบการจัดตั้งทางเศรษฐกิจ และจังหวัด ภาคใต้ พ.ศ. 2557

Table 2 Construction Establishments by Form of Economic organization and Province, Southern region, 2014

จังหวัด	รวม		สำนักงานแห่งเดียว		สำนักงานใหญ่		สำนักงานสาขา		Province
	Total		Single unit		Head office		Branch or subsidiary		
	จำนวน	ร้อยละ	จำนวน	ร้อยละ	จำนวน	ร้อยละ	จำนวน	ร้อยละ	
	Number	%	Number	%	Number	%	Number	%	
รวม	4,850	100.0	4,767	98.3	30	0.6	54	1.1	Total
นครศรีธรรมราช	392	100.0	386	98.5	2	0.5	4	1.0	Nakhon Si Thammarat
กระบี่	180	100.0	168	93.3	1	0.6	11	6.1	Krabi
พังงา	154	100.0	152	98.7	-	-	2	1.3	Phangnga
ภูเก็ต	276	100.0	243	88.0	14	5.1	19	6.9	Phuket
สุราษฎร์ธานี	424	100.0	424	100.0	-	-	-	-	Surat Thani
ระนอง	52	100.0	51	98.1	-	-	1	1.9	Ranong
ชุมพร	91	100.0	89	97.8	2	2.2	-	-	Chumphon
สงขลา	397	100.0	389	98.0	2	0.5	6	1.5	Songkhla
สตูล	272	100.0	271	99.3	-	-	2	0.7	Satun
ตรัง	581	100.0	572	98.3	8	1.4	2	0.3	Trang
พัทลุง	1,471	100.0	1,469	99.8	1	0.1	1	0.1	Phatthalung
ปัตตานี	358	100.0	355	99.2	-	-	3	0.8	Pattani
ยะลา	69	100.0	68	98.5	1	1.5	-	-	Yala
นราธิวาส	133	100.0	130	97.7	-	-	3	2.3	Narathiwat

ตาราง 3 สถานประกอบการก่อสร้าง จำแนกตามลักษณะการดำเนินงาน และจังหวัด ภาคใต้ พ.ศ. 2557

Table 3 Construction Establishments by Construction Status and Province, Southern region, 2014

จังหวัด	จำนวน สถานประกอบการ Number of establishments	ลักษณะการดำเนินงาน Construction status								Province
		รับงานและดำเนินการเองทั้งหมด		จ้างเหมาหรือให้ผู้อื่นช่วยดำเนินการบางส่วน		รับช่วงงานจากผู้รับเหมาอื่น		รับเหมาเฉพาะค่าแรงงาน		
		Main contractor		Subcontracting parts to others		Subcontractor		Subcontractor only labour		
		จำนวน	ร้อยละ	จำนวน	ร้อยละ	จำนวน	ร้อยละ	จำนวน	ร้อยละ	
	Number	%	Number	%	Number	%	Number	%		
รวม	4,850	1,767	36.4	295	6.1	260	5.4	3,188	65.7	Total
นครศรีธรรมราช	392	212	54.2	36	9.2	16	4.1	189	48.2	Nakhon Si Thammarat
กระบี่	180	98	54.4	24	13.3	12	6.7	75	41.7	Krabi
พังงา	154	48	31.2	60	39.0	51	33.1	114	74.0	Phangnga
ภูเก็ต	276	232	84.1	52	18.8	25	9.1	40	14.5	Phuket
สุราษฎร์ธานี	424	273	64.4	18	4.2	21	5.0	193	45.5	Surat Thani
ระนอง	52	29	55.8	2	3.8	3	5.8	22	42.3	Ranong
ชุมพร	91	63	69.2	12	13.2	8	8.8	21	23.1	Chumphon
สงขลา	397	294	74.1	33	8.3	47	11.8	115	29.0	Songkhla
สตูล	272	63	23.2	15	5.5	16	5.9	216	79.4	Satun
ตรัง	581	178	30.6	10	1.7	14	2.4	418	71.9	Trang
พัทลุง	1,471	101	6.9	18	1.2	25	1.7	1,360	92.5	Phatthalung
ปัตตานี	358	63	17.6	6	1.7	15	4.2	296	82.7	Pattani
ยะลา	69	55	80.0	5	7.2	7	10.1	15	21.7	Yala
นราธิวาส	133	59	44.4	5	3.8	-	-	115	86.5	Narathiwat

หมายเหตุ : สถานประกอบการ 1 แห่ง สามารถตอบได้มากกว่า 1 ข้อ

Note : More than 1 characteristic can be done by an establishment

ตาราง 4 สถานประกอบการก่อสร้าง จำแนกตามระยะเวลาในการดำเนินงาน และจังหวัด ภาคใต้ พ.ศ. 2557

Table 4 Construction Establishments by Period of Operation and Province, Southern region, 2014

จังหวัด	รวม		ระยะเวลาในการดำเนินงาน (ปี) Period of operation (Years)										Province
	Total		< 5		5 - 9		10 - 19		20 - 29		≥ 30		
	จำนวน	ร้อยละ	จำนวน	ร้อยละ	จำนวน	ร้อยละ	จำนวน	ร้อยละ	จำนวน	ร้อยละ	จำนวน	ร้อยละ	
	Number	%	Number	%	Number	%	Number	%	Number	%	Number	%	
รวม	4,850	100.0	408	8.4	1,292	26.6	2,102	43.4	702	14.5	346	7.1	Total
นครศรีธรรมราช	392	100.0	54	13.7	88	22.4	156	39.7	57	14.5	38	9.7	Nakhon Si Thammarat
กระบี่	180	100.0	28	15.5	49	27.1	48	26.5	42	23.2	14	7.7	Krabi
พังงา	154	100.0	20	13.0	46	29.9	67	43.5	12	7.8	9	5.8	Phangnga
ภูเก็ต	276	100.0	27	9.6	175	63.2	65	23.5	9	3.3	1	0.4	Phuket
สุราษฎร์ธานี	424	100.0	64	15.1	154	36.3	160	37.7	33	7.8	13	3.1	Surat Thani
ระนอง	52	100.0	5	9.4	15	28.3	27	50.9	3	5.7	3	5.7	Ranong
ชุมพร	91	100.0	-	-	33	36.2	32	35.2	26	28.6	-	-	Chumphon
สงขลา	397	100.0	46	11.6	131	32.9	143	35.9	65	16.3	13	3.3	Songkhla
สตูล	272	100.0	-	-	64	23.5	160	58.8	34	12.5	14	5.2	Satun
ตรัง	581	100.0	19	3.3	146	25.1	274	47.1	109	18.8	33	5.7	Trang
พัทลุง	1,471	100.0	120	8.2	267	18.2	724	49.2	212	14.4	148	10.0	Phatthalung
ปัตตานี	358	100.0	5	1.4	69	19.3	153	42.7	74	20.7	57	15.9	Pattani
ยะลา	69	100.0	7	9.9	28	39.4	27	38.0	7	9.9	2	2.8	Yala
นราธิวาส	133	100.0	14	10.5	29	21.8	67	50.4	21	15.8	2	1.5	Narathiwat

ตาราง 5 สถานประกอบการก่อสร้าง จำแนกตามระยะเวลาที่ดำเนินกิจการก่อสร้างในรอบปี 2556 และจังหวัด ภาคใต้ พ.ศ. 2557

Table 5 Construction Establishments by Period of Operation in 2013 and Province, Southern region, 2014

จังหวัด	รวม		ระยะเวลาที่ดำเนินกิจการในรอบปี 2556 (เดือน)				Period of operation in 2013 (Months)				Province
	Total		< 3		3 - 6		7 - 9		10 - 12		
	จำนวน	ร้อยละ	จำนวน	ร้อยละ	จำนวน	ร้อยละ	จำนวน	ร้อยละ	จำนวน	ร้อยละ	
	Number	%	Number	%	Number	%	Number	%	Number	%	
รวม	4,850	100.0	241	5.0	755	15.6	1,169	24.1	2,685	55.3	Total
นครศรีธรรมราช	392	100.0	27	6.9	41	10.5	79	20.2	244	62.4	Nakhon Si Thammarat
กระบี่	180	100.0	1	0.6	46	25.6	64	35.5	69	38.3	Krabi
พังงา	154	100.0	16	10.3	35	22.6	28	18.1	76	49.0	Phangnga
ภูเก็ต	276	100.0	-	-	-	-	1	0.4	275	99.6	Phuket
สุราษฎร์ธานี	424	100.0	3	0.7	9	2.1	32	7.5	381	89.7	Surat Thani
ระนอง	52	100.0	2	3.8	17	32.1	8	15.1	26	49.0	Ranong
ชุมพร	91	100.0	8	8.8	13	14.3	6	6.6	64	70.3	Chumphon
สงขลา	397	100.0	11	2.8	21	5.3	66	16.6	299	75.3	Songkhla
สตูล	272	100.0	12	4.4	25	9.2	93	34.2	142	52.2	Satun
ตรัง	581	100.0	23	4.0	104	17.9	155	26.7	299	51.4	Trang
พัทลุง	1,471	100.0	133	9.0	400	27.2	490	33.3	449	30.5	Phatthalung
ปัตตานี	358	100.0	-	-	11	3.1	126	35.2	221	61.7	Pattani
ยะลา	69	100.0	4	5.7	-	-	3	4.3	63	90.0	Yala
นราธิวาส	133	100.0	2	1.5	33	25.0	20	15.2	77	58.3	Narathiwat

ตาราง 6 สถานประกอบการก่อสร้าง จำแนกตามมูลค่าทุนจดทะเบียนที่ชำระแล้ว และจังหวัด ภาคใต้ พ.ศ. 2557

Table 6 Construction Establishments by Amount of Paid Registered Capital and Province, Southern region, 2014

จังหวัด	รวม		มูลค่าทุนจดทะเบียนที่ชำระแล้ว (ล้านบาท)								ไม่รายงาน		Province
	Total		< 1		1 - 9		10 - 49		> 50		Not reported		
	จำนวน	ร้อยละ	จำนวน	ร้อยละ	จำนวน	ร้อยละ	จำนวน	ร้อยละ	จำนวน	ร้อยละ	จำนวน	ร้อยละ	
	Number	%	Number	%	Number	%	Number	%	Number	%	Number	%	
รวม	597	100.0	44	7.4	412	68.9	67	11.2	21	3.5	54	9.0	Total
นครศรีธรรมราช	43	100.0	9	21.5	21	50.0	4	9.5	4	9.5	4	9.5	Nakhon Si Thammarat
กระบี่	38	100.0	9	24.3	17	46.0	-	-	-	-	11	29.7	Krabi
พังงา	18	100.0	-	-	13	68.5	2	10.5	2	10.5	2	10.5	Phangnga
ภูเก็ต	153	100.0	1	0.7	123	80.4	10	6.5	-	-	19	12.4	Phuket
สุราษฎร์ธานี	81	100.0	-	-	69	85.2	12	14.8	-	-	-	-	Surat Thani
ระนอง	9	100.0	1	11.1	4	44.5	3	33.3	-	-	1	11.1	Ranong
ชุมพร	28	100.0	1	3.6	24	85.7	1	3.6	2	7.1	-	-	Chumphon
สงขลา	77	100.0	9	11.7	50	64.9	8	10.4	4	5.2	6	7.8	Songkhla
สตูล	11	100.0	2	16.7	5	41.6	1	8.3	2	16.7	2	16.7	Satun
ตรัง	55	100.0	3	5.4	33	58.9	15	26.8	3	5.4	2	3.5	Trang
พัทลุง	33	100.0	5	15.2	23	69.7	4	12.1	-	-	1	3.0	Phatthalung
ปัตตานี	26	100.0	1	3.9	18	69.2	3	11.5	1	3.9	3	11.5	Pattani
ยะลา	15	100.0	3	18.7	7	43.9	3	18.7	3	18.7	-	-	Yala
นราธิวาส	10	100.0	-	-	6	54.5	1	9.1	1	9.1	3	27.3	Narathiwat

ตาราง 7 สถานประกอบการก่อสร้าง จำแนกตามวงเงินรับเหมาก่อสร้างต่อปี และจังหวัด ภาคใต้ พ.ศ. 2557

Table 7 Construction Establishments by Maximum Value of Construction all Capability per Year and Province, Southern region, 2014

จังหวัด	รวม		วงเงินรับเหมาก่อสร้าง (ล้านบาท)								Province								
	Total		< 1				1 - 9					10 - 49				> 50			
	จำนวน	ร้อยละ	จำนวน	ร้อยละ	จำนวน	ร้อยละ	จำนวน	ร้อยละ	จำนวน	ร้อยละ		จำนวน	ร้อยละ	จำนวน	ร้อยละ				
	Number	%	Number	%	Number	%	Number	%	Number	%	Number	%	Number	%					
รวม	4,850	100.0	3,536	72.9	970	20.0	240	4.9	105	2.2	Total								
นครศรีธรรมราช	392	100.0	269	68.5	96	24.4	17	4.3	11	2.8	Nakhon Si Thammarat								
กระบี่	180	100.0	106	58.2	68	37.4	6	3.3	2	1.1	Krabi								
พังงา	154	100.0	111	72.1	38	24.7	3	1.9	2	1.3	Phangnga								
ภูเก็ต	276	100.0	112	40.4	67	24.2	79	28.5	19	6.9	Phuket								
สุราษฎร์ธานี	424	100.0	255	60.1	117	27.6	30	7.1	22	5.2	Surat Thani								
ระนอง	52	100.0	32	61.5	12	23.1	6	11.5	2	3.9	Ranong								
ชุมพร	91	100.0	30	33.0	50	54.9	9	9.9	2	2.2	Chumphon								
สงขลา	397	100.0	272	68.7	79	19.9	32	8.1	13	3.3	Songkhla								
สตูล	272	100.0	240	87.9	24	8.8	5	1.8	4	1.5	Satun								
ตรัง	581	100.0	418	71.9	133	22.9	18	3.1	12	2.1	Trang								
พัทลุง	1,471	100.0	1,284	87.3	168	11.4	14	1.0	5	0.3	Phatthalung								
ปัตตานี	358	100.0	284	79.3	65	18.1	7	2.0	2	0.6	Pattani								
ยะลา	69	100.0	33	47.8	20	29.0	10	14.5	6	8.7	Yala								
นราธิวาส	133	100.0	91	67.9	34	25.4	5	3.7	4	3.0	Narathiwat								

Table 9 Construction Establishments by Construct for the Government and Province, Southern region, 2014

จังหวัด	รวม		ไม่มีการรับงานจาก		การรับงานจากหน่วยงานของรัฐ Construct for government														Province
	Total		หน่วยงานของรัฐ		รวม		< 10%		10 - 19%		20 - 29%		30 - 39%		40 - 49%		≥ 50%		
			No construction		Total														
			for the government		Total														
	จำนวน	ร้อยละ	จำนวน	ร้อยละ	จำนวน	ร้อยละ	จำนวน	ร้อยละ	จำนวน	ร้อยละ	จำนวน	ร้อยละ	จำนวน	ร้อยละ	จำนวน	ร้อยละ	จำนวน	ร้อยละ	
	Number	%	Number	%	Number	%	Number	%	Number	%	Number	%	Number	%	Number	%	Number	%	
รวม	4,850	100.0	4,233	87.3	617	12.7	81	13.1	131	21.2	67	10.8	19	3.1	18	2.9	302	48.9	Total
นครศรีธรรมราช	392	100.0	316	80.6	76	19.4	-	-	4	5.3	15	19.7	1	1.3	10	13.2	46	60.5	Nakhon Si Thammarat
กระบี่	180	100.0	145	80.1	36	19.9	24	68.6	4	11.4	-	-	-	-	-	-	7	20.0	Krabi
พังงา	154	100.0	116	75.3	38	24.7	-	-	21	53.9	7	17.9	-	-	2	5.1	9	23.1	Phangnga
ภูเก็ต	276	100.0	249	90.2	27	9.8	-	-	8	29.6	-	-	1	3.7	-	-	18	66.7	Phuket
สุราษฎร์ธานี	424	100.0	337	79.5	87	20.5	13	15.1	21	24.4	8	9.3	1	1.2	1	1.2	42	48.8	Surat Thani
ระนอง	52	100.0	41	78.8	11	21.2	-	-	2	18.2	2	18.2	1	9.1	-	-	6	54.5	Ranong
ชุมพร	91	100.0	61	67.0	30	33.0	2	6.7	-	-	1	3.3	3	10.0	-	-	24	80.0	Chumphon
สงขลา	397	100.0	315	79.3	82	20.7	14	17.3	28	34.6	17	21.0	-	-	-	-	22	27.1	Songkhla
สตูล	272	100.0	240	88.1	32	11.8	7	21.9	-	-	5	15.6	3	9.4	-	-	17	53.1	Satun
ตรัง	581	100.0	503	86.6	78	13.4	18	23.4	6	7.8	8	10.4	1	1.3	1	1.3	43	55.8	Trang
พัทลุง	1,471	100.0	1,411	95.9	60	4.1	-	-	36	59.0	-	-	3	4.9	-	-	22	36.1	Phatthalung
ปัตตานี	358	100.0	325	90.8	33	9.2	-	-	-	-	4	12.1	3	9.1	-	-	26	78.8	Pattani
ยะลา	69	100.0	50	71.4	20	28.6	-	-	-	-	-	-	2	10.0	4	20.0	14	70.0	Yala
นราธิวาส	133	100.0	124	93.2	9	6.8	2	22.2	1	11.1	-	-	-	-	-	-	6	66.7	Narathiwat

ตาราง 11 สถานประกอบการก่อสร้าง จำแนกตามผลการดำเนินงานโดยรวมของสถานประกอบการในปี 2556 เปรียบเทียบกับปี 2555 และจังหวัด ภาคใต้ พ.ศ. 2557

Table 11 Construction Establishments by Opinion of Business Performance in 2013 Comparing with 2012 and Province, Southern region, 2014

จังหวัด	รวม		ดีขึ้นกว่าปี 2555		คงเดิม		ลดลงจากปี 2555		เพิ่งเริ่มดำเนินการในปี 2556		Province
	Total		Better than in 2012		Remain the same		Worse in than 2012		Just started the business in 2013		
	จำนวน	ร้อยละ	จำนวน	ร้อยละ	จำนวน	ร้อยละ	จำนวน	ร้อยละ	จำนวน	ร้อยละ	
	Number	%	Number	%	Number	%	Number	%	Number	%	
รวม	4,850	100.0	839	17.3	1,709	35.2	2,286	47.1	16	0.4	Total
นครศรีธรรมราช	392	100.0	63	16.1	116	29.6	205	52.3	8	2.0	Nakhon Si Thammarat
กระบี่	180	100.0	34	18.8	59	32.6	85	46.9	3	1.7	Krabi
พังงา	154	100.0	37	24.2	61	39.9	55	35.9	-	-	Phangnga
ภูเก็ต	276	100.0	42	15.2	162	58.7	72	26.1	-	-	Phuket
สุราษฎร์ธานี	424	100.0	62	14.6	169	39.9	190	44.8	3	0.7	Surat Thani
ระนอง	52	100.0	6	11.5	13	25.0	33	63.5	-	-	Ranong
ชุมพร	91	100.0	15	16.5	32	35.2	44	48.3	-	-	Chumphon
สงขลา	397	100.0	74	18.6	81	20.4	242	61.0	-	-	Songkhla
สตูล	272	100.0	50	18.4	131	48.1	91	33.5	-	-	Satun
ตรัง	581	100.0	55	9.5	195	33.5	330	56.8	1	0.2	Trang
พัทลุง	1,471	100.0	286	19.4	440	29.9	745	50.7	-	-	Phatthalung
ปัตตานี	358	100.0	97	27.1	130	36.3	131	36.6	-	-	Pattani
ยะลา	69	100.0	2	2.9	46	66.7	21	30.4	-	-	Yala
นราธิวาส	133	100.0	16	11.9	75	56.0	42	31.3	1	0.8	Narathiwat

ตาราง 12 สถานประกอบการก่อสร้าง จำแนกตามปัญหาในการดำเนินงานของสถานประกอบการ และจังหวัด ภาคใต้ พ.ศ. 2557

Table 12 Construction Establishments by Business Performance and Problem in the Operation and Province, Southern region, 2014

จังหวัด	จำนวนสถานประกอบการ		ไม่มีปัญหา		ปัญหาที่มี / Problems												Province
	ในการดำเนินงาน		ในการดำเนินงาน		รวม	ด้านการขาดแคลน		ราคาวัสดุ		การได้รับสินเชื่อ		ด้านการตลาด		อื่น ๆ			
	No problems in the operation		No problems in the operation		Total	แรงงาน		ก่อสร้าง		จากสถาบันการเงิน		Marketing aspect		Others			
	จำนวน	ร้อยละ	จำนวน	ร้อยละ	จำนวน	ร้อยละ	จำนวน	ร้อยละ	จำนวน	ร้อยละ	จำนวน	ร้อยละ	จำนวน	ร้อยละ	จำนวน	ร้อยละ	
รวม	4,850	100.0	2,432	50.1	2,418	49.9	793	32.8	1,272	52.6	284	11.7	924	38.2	320	13.2	Total
นครศรีธรรมราช	392	100.0	171	43.6	221	56.4	60	27.1	149	67.4	24	10.9	74	33.5	36	16.3	Nakhon Si Thammarat
กระบี่	180	100.0	62	34.4	118	65.6	36	30.5	68	57.6	12	10.1	32	27.1	38	32.2	Krabi
พังงา	154	100.0	74	48.1	80	51.9	25	31.3	34	42.5	8	10.0	28	35.0	22	27.5	Phangnga
ภูเก็ต	276	100.0	169	61.2	107	38.8	29	27.1	88	82.2	18	16.8	47	43.9	-	-	Phuket
สุราษฎร์ธานี	424	100.0	210	49.5	214	50.5	92	43.0	135	63.1	19	8.9	69	32.2	32	15.0	Surat Thani
ระนอง	52	100.0	15	28.9	37	71.1	19	51.4	16	43.2	4	10.8	10	27.0	4	10.8	Ranong
ชุมพร	91	100.0	26	28.6	65	71.4	29	44.6	39	60.0	15	23.1	35	53.8	3	4.6	Chumphon
สงขลา	397	100.0	131	33.0	266	67.0	52	19.5	169	63.5	35	13.2	131	49.2	33	12.4	Songkhla
สตูล	272	100.0	177	65.1	95	34.9	13	13.7	71	74.7	-	-	61	64.2	12	12.6	Satun
ตรัง	581	100.0	163	28.1	418	71.9	139	33.3	218	52.2	66	15.8	180	43.1	13	3.1	Trang
พัทลุง	1,471	100.0	924	62.8	547	37.2	218	39.9	162	29.6	55	10.1	189	34.6	84	15.4	Phatthalung
ปัตตานี	358	100.0	216	60.3	142	39.7	66	46.5	33	23.2	17	12.0	40	28.2	40	28.2	Pattani
ยะลา	69	100.0	21	30.4	48	69.6	5	10.4	46	95.8	7	14.6	12	25.0	1	2.1	Yala
นราธิวาส	133	100.0	73	54.9	60	45.1	12	20.0	44	73.3	7	11.7	18	30.0	2	3.3	Narathiwat

หมายเหตุ : สถานประกอบการ 1 แห่ง สามารถตอบได้มากกว่า 1 ข้อ

Note : More than 1 characteristic can be done by an establishment

ตาราง 13 สถานประกอบการก่อสร้าง จำแนกตามความต้องการที่รัฐช่วยเหลือ และจังหวัด ภาคใต้ พ.ศ. 2557

Table 13 Construction Establishments by Government Measurement Needed and Province, Southern region, 2014

จังหวัด	จำนวนสถานประกอบการ	ไม่ต้องการที่จะให้รัฐช่วยเหลือ	ความช่วยเหลือที่สถานประกอบการต้องการจากหน่วยงานของรัฐ / Government measurement needed																								Province
			รวม		เพิ่ม		เร่งรัดการ		จัดปัญหา		เพิ่มประสิทธิภาพ		เร่งรัดการ		ลดต้นทุน		พัฒนาระบบ		จัดปัญหา		อื่น ๆ						
			จำนวน	ร้อยละ	จำนวน	ร้อยละ	จำนวน	ร้อยละ	จำนวน	ร้อยละ	จำนวน	ร้อยละ	จำนวน	ร้อยละ	จำนวน	ร้อยละ	จำนวน	ร้อยละ	จำนวน	ร้อยละ	จำนวน	ร้อยละ	จำนวน	ร้อยละ			
รวม	4,850	100.0	3,294	67.9	1,556	32.1	285	18.3	292	18.8	266	17.1	37	2.4	26	1.7	189	12.2	1,148	73.8	181	11.6	476	30.6	140	9.0	Total
นครศรีธรรมราช	392	100.0	247	63.0	145	37.0	31	21.4	37	25.5	37	25.5	7	4.4	5	3.4	11	7.6	113	77.9	20	13.8	42	29.0	5	3.4	Nakhon Si Thammarat
กระบี่	180	100.0	89	49.2	92	50.8	23	25.0	10	10.9	12	13.0	-	-	-	-	5	5.4	46	50.0	-	-	21	22.8	33	35.9	Krabi
พังงา	154	100.0	96	62.3	58	37.7	9	15.5	10	17.2	11	19.0	8	13.8	3	5.2	7	12.1	39	67.2	-	-	22	37.9	11	19.0	Phangnga
ภูเก็ต	276	100.0	196	71.0	80	29.0	33	41.3	10	12.5	16	20.0	-	-	-	-	4	5.0	65	81.3	3	3.8	24	30.0	1	1.3	Phuket
สุราษฎร์ธานี	424	100.0	279	65.8	145	34.2	19	13.1	38	26.2	28	19.3	-	-	1	0.7	16	11.0	93	64.1	22	15.2	74	51.0	40	27.6	Surat Thani
ระนอง	52	100.0	19	36.5	33	63.5	5	15.2	4	12.1	3	9.1	-	-	-	-	2	6.1	28	84.8	1	3.0	4	12.1	2	6.1	Ranong
ชุมพร	91	100.0	45	49.5	46	50.5	15	32.6	13	28.3	8	17.4	3	6.5	2	4.3	4	8.5	35	76.1	14	30.4	19	41.3	-	-	Chumphon
สงขลา	397	100.0	186	46.9	211	53.1	40	19.0	23	10.9	20	9.5	1	0.5	5	2.4	21	9.8	162	76.8	30	14.2	80	37.9	23	10.9	Songkhla
สตูล	272	100.0	189	69.5	83	30.5	15	18.1	13	15.7	9	10.8	-	-	-	-	40	48.2	52	62.7	9	10.8	18	21.7	10	12.0	Satun
ตรัง	581	100.0	303	52.2	278	47.8	43	15.5	45	16.2	44	15.8	1	0.4	11	4.0	45	16.2	245	88.1	59	21.2	63	22.7	4	1.4	Trang
พัทลุง	1,471	100.0	1,305	88.7	166	11.3	2	1.2	6	3.6	9	5.4	-	-	-	-	6	3.6	133	80.1	10	6.0	64	38.9	5	3.0	Phatthalung
ปัตตานี	358	100.0	238	66.5	120	33.5	34	28.3	38	31.7	30	25.0	2	1.7	-	-	8	6.7	76	63.3	8	6.7	6	5.0	5	4.2	Pattani
ยะลา	69	100.0	14	20.3	55	79.7	8	14.5	36	65.5	27	49.1	16	29.1	-	-	16	29.1	30	54.5	5	9.1	17	30.9	2	3.6	Yala
นราธิวาส	133	100.0	87	65.4	46	34.6	8	17.4	9	19.6	13	28.3	-	-	-	-	5	10.9	31	67.4	-	-	21	45.7	-	-	Narathiwat

หมายเหตุ : สถานประกอบการ 1 แห่ง สามารถตอบได้มากกว่า 1 ข้อ

Note : More than 1 characteristic can be done by an establishment

ตาราง 14 ข้อมูลสถิติที่สำคัญ จำแนกตามจังหวัด ภาคใต้ พ.ศ. 2557

Table 14 Principal Statistics by Province, Southern region, 2014

(พันบาท : In Thousand Baht)

จังหวัด	จำนวนสถาน- ประกอบการ Number of establishments	จำนวน คนทำงาน Number of persons engaged	ลูกจ้าง Employees		มูลค่าการก่อสร้าง Value of gross output	ค่าใช้จ่าย Expenditures	มูลค่าเพิ่ม Value added	Province
			จำนวน Number	ค่าตอบแทน				
				แรงงาน Remuneration				
รวม	4,850	34,632	29,184	2,607,520.6	25,668,188.2	16,849,243.4	8,818,944.8	Total
นครศรีธรรมราช	392	2,204	1,717	161,832.9	2,032,271.7	1,379,423.9	652,847.8	Nakhon Si Thammarat
กระบี่	180	1,439	1,246	106,899.6	705,254.5	446,812.7	258,441.9	Krabi
พังงา	154	881	704	53,915.6	604,095.0	400,907.3	203,187.7	Phangnga
ภูเก็ต	276	6,933	6,735	664,971.8	3,941,052.7	2,560,394.2	1,380,658.5	Phuket
สุราษฎร์ธานี	424	3,379	2,847	289,282.0	3,499,621.2	2,471,421.5	1,028,199.7	Surat Thani
ระนอง	52	500	440	41,949.7	366,978.4	249,201.3	117,777.1	Ranong
ชุมพร	91	769	669	63,976.0	708,615.7	473,655.0	234,960.7	Chumphon
สงขลา	397	3,221	2,765	249,280.2	7,023,145.5	4,427,720.0	2,595,425.6	Songkhla
สตูล	272	2,101	1,822	167,756.8	1,230,589.3	790,700.0	439,889.3	Satun
ตรัง	581	3,186	2,490	200,710.9	1,604,994.5	1,040,953.4	564,041.1	Trang
พัทลุง	1,471	6,500	4,845	341,744.4	1,460,413.5	978,110.3	482,303.3	Phatthalung
ปัตตานี	358	1,818	1,421	125,041.1	831,829.4	546,550.7	285,278.7	Pattani
ยะลา	69	992	907	90,510.2	861,098.7	594,217.1	266,881.6	Yala
นราธิวาส	133	709	576	49,649.6	798,228.2	489,176.1	309,052.1	Narathiwat

ตาราง 15 คนทำงานในสถานประกอบการก่อสร้าง จำนวนตามจังหวัด ภาคใต้ พ.ศ. 2557

Table 15 Person Engaged in Construction Establishments by Province, Southern region, 2014

จังหวัด	จำนวนสถาน- ประกอบการ Number of establishments	รวม Total			คนทำงานโดยไม่ได้รับ ค่าจ้าง เงินเดือน Unpaid workers			ลูกจ้าง Employees												Province
								รวม Total			คนงานก่อสร้าง Operatives			ผู้ประกอบการวิชาชีพเฉพาะ Professional workers			ลูกจ้างอื่น ๆ Other employees			
		รวม	ชาย	หญิง	รวม	ชาย	หญิง	รวม	ชาย	หญิง	รวม	ชาย	หญิง	รวม	ชาย	หญิง	รวม	ชาย	หญิง	
		Total	Male	Female	Total	Male	Female	Total	Male	Female	Total	Male	Female	Total	Male	Female	Total	Male	Female	
รวม	4,850	34,632	28,645	5,987	5,448	4,631	817	29,184	24,014	5,170	25,451	21,428	4,023	1,562	1,303	260	2,171	1,284	887	Total
นครศรีธรรมราช	392	2,204	1,856	348	487	379	107	1,717	1,477	240	1,286	1,127	158	251	221	31	181	129	51	Nakhon Si Thammarat
กระบี่	180	1,439	1,104	335	193	173	20	1,246	930	315	1,104	848	256	100	66	34	42	17	25	Krabi
พังงา	154	881	766	115	177	151	26	704	615	89	687	601	86	17	15	2	1	-	1	Phangnga
ภูเก็ต	276	6,933	5,009	1,924	198	137	61	6,735	4,872	1,864	5,499	4,071	1,428	410	383	28	826	418	408	Phuket
สุราษฎร์ธานี	424	3,379	2,663	716	532	390	142	2,847	2,272	574	2,536	2,111	425	106	91	15	205	71	134	Surat Thani
ระนอง	52	500	432	68	61	52	9	440	380	60	388	344	44	22	21	1	30	15	15	Ranong
ชุมพร	91	769	607	163	100	86	14	669	520	149	581	457	124	34	33	1	54	30	24	Chumphon
สงขลา	397	3,221	2,710	511	456	370	86	2,765	2,340	425	2,230	1,944	286	291	236	55	244	160	85	Songkhla
สตูล	272	2,101	1,814	287	279	254	25	1,822	1,560	262	1,565	1,345	220	77	65	12	180	150	30	Satun
ตรัง	581	3,186	2,820	366	696	600	96	2,490	2,220	271	2,033	1,861	172	125	101	24	332	257	75	Trang
พัทลุง	1,471	6,500	5,710	790	1,655	1,495	159	4,845	4,215	631	4,807	4,197	610	20	10	10	19	8	11	Phatthalung
ปัตตานี	358	1,818	1,640	177	397	350	47	1,421	1,290	131	1,345	1,237	109	48	38	10	28	16	12	Pattani
ยะลา	69	992	840	153	85	65	20	907	775	133	840	749	91	51	15	36	17	11	7	Yala
นราธิวาส	133	709	675	34	133	127	6	576	548	28	552	537	15	10	8	2	14	3	11	Narathiwat

ตาราง 16 วันทำงานต่อสัปดาห์ ชั่วโมงงานเฉลี่ยต่อวันของพนักงาน จำนวนตามจังหวัด ภาคใต้ พ.ศ. 2557

Table 16 Working Days per Week, Working Hours per Day of Employees by Province, Southern region, 2014

จังหวัด	จำนวนสถาน- ประกอบการ Number of establishments	พนักงานโดยไม่ได้รับค่าจ้าง/เงินเดือน						คนงานก่อสร้าง						ผู้ประกอบการวิชาชีพเฉพาะ						ลูกจ้างอื่นๆ						Province
		Unpaid working						Operatives						Professional workers						Other employees						
		วันทำงานต่อสัปดาห์		ชั่วโมงทำงานเฉลี่ยต่อคน				วันทำงานต่อคน		ชั่วโมงทำงานเฉลี่ยต่อคน				วันทำงานต่อคน		ชั่วโมงทำงานเฉลี่ยต่อคน				วันทำงานต่อคน		ชั่วโมงทำงานเฉลี่ยต่อคน				
		≤ 5	6	7	< 8	8 - 10	11 - 12	≤ 5	6	7	< 8	8 - 10	11 - 12	≤ 5	6	7	< 8	8 - 10	≤ 5	6	7	< 8	8 - 10			
รวม	4,850	1,028	3,296	217	774	3,758	10	733	3,194	205	523	3,588	21	31	362	52	68	378	48	395	34	23	455	Total		
นครศรีธรรมราช	392	71	292	12	31	344	-	22	204	15	5	235	-	5	88	3	3	93	14	39	-	3	50	Nakhon Si Thammarat		
กระบี่	180	74	75	7	20	137	-	55	83	2	17	122	-	1	19	-	-	20	1	9	-	-	10	Krabi		
พังงา	154	38	98	9	14	130	-	37	104	14	14	140	-	-	7	3	-	9	1	-	-	1	-	Phangnga		
ภูเก็ต	276	-	110	31	8	133	-	-	203	65	-	268	-	-	65	23	6	82	-	100	23	-	123	Phuket		
สุราษฎร์ธานี	424	62	315	12	97	292	-	38	360	7	62	343	-	8	31	7	9	38	-	52	-	-	52	Surat Thani		
ระนอง	52	8	34	3	8	36	-	3	41	4	4	43	-	1	6	1	-	8	2	10	-	2	10	Ranong		
ชุมพร	91	24	46	13	9	74	-	11	51	7	2	67	-	3	11	-	-	14	7	9	5	-	21	Chumphon		
สงขลา	397	69	262	32	61	302	-	37	233	9	33	246	-	10	37	13	10	49	8	50	1	-	60	Songkhla		
สตูล	272	177	84	7	103	157	7	124	92	5	74	140	7	1	19	-	17	3	-	2	-	-	2	Satun		
ตรัง	581	139	430	1	101	469	-	108	318	4	75	355	-	2	47	1	18	32	14	93	3	10	100	Trang		
พัทลุง	1,471	262	1,126	80	166	1,300	3	218	1,056	62	95	1,229	14	-	4	-	-	4	-	8	-	-	8	Phatthalung		
ปัตตานี	358	78	264	7	127	221	-	54	279	8	118	222	-	-	16	-	3	13	-	11	-	3	8	Pattani		
ยะลา	69	-	65	-	12	54	-	-	69	-	7	62	-	-	9	-	3	6	-	8	-	4	5	Yala		
นราธิวาส	133	26	96	5	17	110	-	26	102	5	17	116	-	-	6	2	-	7	-	5	3	-	7	Narathiwat		

ตาราง 17 ค่าตอบแทนแรงงานในปี 2556 จำแนกตามจังหวัด ภาคใต้ พ.ศ. 2557

Table 17 Remuneration in 2013 by Province, Southern region, 2014

(พันบาท : In Thousand Baht)

จังหวัด	จำนวน สถาน- ประกอบกร Number of establish- ments	จำนวน ลูกจ้าง Number of employees	รวม Total	คนงานก่อสร้าง Operatives						ผู้ประกอบวิชาชีพเฉพาะและลูกจ้างอื่นๆ Professional works and other employees						Province
				รวม Total	ค่าจ้าง เงินเดือน Wages, salaries	ค่าล่วงเวลา โบนัส ฯลฯ Overtime, bonus and allowance	สวัสดิการและผลประโยชน์ ตอบแทน Fringe benefits		เงินที่สถาน - ประกอบการ จ่ายสมทบเข้า กองทุนเพื่อการ ประกันสังคม Employer's contribution to social security	รวม Total	ค่าจ้าง เงินเดือน Wages, salaries	ค่าล่วงเวลา โบนัส ฯลฯ Overtime, bonus and allowance	สวัสดิการและผลประโยชน์ ตอบแทน Fringe benefits		เงินที่สถาน - ประกอบการ จ่ายสมทบเข้า กองทุนเพื่อการ ประกันสังคม Employer's contribution to social security	
							ค่ารักษา พยาบาล Medical care	อื่น ๆ Others					ค่ารักษา พยาบาล Medical care	อื่นๆ Others		
รวม	4,850	29,184	2,607,520.6	2,118,685.5	2,001,395.9	54,778.5	4,422.8	30,246.4	27,841.9	488,835.2	424,542.9	36,854.6	1,945.3	6,817.1	18,675.3	Total
นครศรีธรรมราช	392	1,717	161,832.9	113,957.9	108,020.9	796.6	97.5	3,877.0	1,166.0	47,875.0	42,322.6	2,920.1	75.0	1,185.1	1,372.2	Nakhon Si Thammarat
กระบี่	180	1,246	106,899.6	90,058.6	87,928.9	390.1	78.0	1,486.7	174.9	16,841.1	16,358.2	150.8	-	34.0	298.1	Krabi
พังงา	154	704	53,915.6	50,594.6	49,196.0	238.1	-	375.6	784.9	3,321.0	3,161.3	-	-	-	159.8	Phangnga
ภูเก็ต	276	6,735	664,971.8	476,108.9	432,084.7	27,700.6	1,812.2	6,733.7	7,777.8	188,862.9	148,581.0	28,453.4	1,114.3	2,930.5	7,783.7	Phuket
สุราษฎร์ธานี	424	2,847	289,282.0	238,079.8	220,901.4	5,464.0	-	6,905.8	4,808.6	51,202.2	48,077.6	1,274.0	-	389.6	1,461.0	Surat Thani
ระนอง	52	440	41,949.7	35,462.6	34,721.6	-	63.5	-	677.5	6,487.1	6,216.2	18.0	-	72.0	180.9	Ranong
ชุมพร	91	669	63,976.0	53,433.1	51,365.1	215.0	5.0	653.5	1,194.5	10,542.9	9,484.2	381.4	-	295.6	381.7	Chumphon
สงขลา	397	2,765	249,280.2	187,594.0	173,415.6	6,623.3	718.4	2,265.6	4,571.1	61,686.2	57,672.6	745.8	6.0	974.2	2,287.5	Songkhla
สตูล	272	1,822	167,756.8	140,208.8	130,625.8	4,516.4	1,500.0	3,000.0	566.7	27,547.9	24,997.9	1,500.0	750.0	300.0	-	Satun
ตรัง	581	2,490	200,710.9	155,062.1	148,541.7	1,562.4	11.0	2,580.3	2,366.8	45,648.8	43,422.8	635.6	-	592.6	997.8	Trang
พัทลุง	1,471	4,845	341,744.4	337,542.1	330,060.5	5,329.0	-	1,559.2	593.4	4,202.3	4,003.2	-	-	-	199.1	Phatthalung
ปัตตานี	358	1,421	125,041.1	115,160.8	112,829.7	1,363.7	-	115.8	851.5	9,880.3	9,672.1	52.8	-	-	155.4	Pattani
ยะลา	69	907	90,510.2	78,527.0	75,362.4	567.3	105.3	415.2	2,076.9	11,983.2	8,036.3	606.0	-	43.5	3,297.4	Yala
นราธิวาส	133	576	49,649.6	46,895.3	46,341.8	12.0	32.0	278.1	231.5	2,754.3	2,537.0	116.7	-	-	100.6	Narathiwat

ตาราง 18 ค่าใช้จ่ายทั้งสิ้นของสถานประกอบการก่อสร้างในปี 2556 จำแนกตามจังหวัด ภาคใต้ พ.ศ. 2557

Table 18 Total Expenses of Construction Establishments in 2013 by Province, Southern region, 2014

(พันบาท : In Thousand Baht)

จังหวัด	จำนวนสถาน- ประกอบการ Number of establishments	ค่าใช้จ่าย Expenses of construction establishments							Province
		รวม Total	ค่าซื้อวัสดุก่อสร้าง และอุปกรณ์ที่ใช้ ในการก่อสร้าง Purchase of construction materials and components	ค่าไฟฟ้า น้ำประปา และ ค่าเชื้อเพลิง Cost of electricity, water supply and fuels	ค่าจ้างเหมาจ่ายให้ สถานประกอบการ อื่นดำเนินการให้ Cost of contract and commission work	ค่าใช้จ่ายใน การบำรุงรักษา และซ่อมแซม เครื่องจักรฯ Cost of repair and maintenance work done by others	ค่าใช้จ่าย อื่น ๆ Others	ค่าใช้จ่าย ในการดำเนิน กิจการ Others operating expenses	
รวม	4,850	16,857,291.0	12,871,679.2	917,710.1	1,318,839.4	473,653.9	206,470.1	1,068,938.3	Total
นครศรีธรรมราช	392	1,393,024.0	799,972.4	88,906.0	420,084.4	25,881.5	10,497.4	47,682.3	Nakhon Si Thammarat
กระบี่	180	424,803.2	304,248.1	17,016.6	37,422.3	5,177.7	2,376.2	58,562.2	Krabi
พังงา	154	405,202.6	274,631.5	27,509.8	10,182.5	38,068.6	4,720.6	50,089.6	Phangnga
ภูเก็ต	276	2,742,016.6	2,169,693.5	57,017.9	224,041.5	23,477.2	33,828.1	233,958.5	Phuket
สุราษฎร์ธานี	424	2,323,922.8	1,871,531.0	151,457.4	83,269.3	91,594.6	29,702.7	96,367.9	Surat Thani
ระนอง	52	244,152.8	201,250.4	12,845.5	1,617.5	17,071.2	1,531.1	9,837.0	Ranong
ชุมพร	91	402,474.8	335,491.2	13,844.7	11,768.9	22,550.6	2,224.6	16,594.8	Chumphon
สงขลา	397	4,446,006.1	3,857,764.0	76,426.2	271,260.2	28,429.0	77,937.4	134,189.3	Songkhla
สตูล	272	878,243.3	692,303.9	55,434.2	34,321.4	43,137.5	16,381.5	36,664.6	Satun
ตรัง	581	1,043,962.2	766,042.9	87,600.2	72,804.6	29,047.5	10,388.4	78,078.6	Trang
พัทลุง	1,471	975,832.4	468,716.3	137,442.6	68,421.7	86,440.5	7,006.4	207,805.0	Phatthalung
ปัตตานี	358	524,348.1	399,643.7	40,628.5	8,556.3	23,002.2	1,945.3	50,572.3	Pattani
ยะลา	69	582,442.7	305,279.4	135,720.8	63,586.5	31,752.3	7,551.2	38,552.5	Yala
นราธิวาส	133	470,859.6	425,110.9	15,859.8	11,502.4	8,023.7	379.2	9,983.6	Narathiwat

ตาราง 19 ค่าซื้อวัสดุก่อสร้างและอุปกรณ์ที่ใช้ในการก่อสร้างในปี 2556 จำแนกตาม จังหวัด ภาคใต้ พ.ศ. 2557

Table 19 Purchase of Construction Materials and Components in 2013 by Province, Southern region, 2014

(พันบาท : In Thousand Baht)

จังหวัด	จำนวนสถาน- ประกอบการ Number of establishments	รวม Total	ไม้ Timber	ปูนซีเมนต์ และคอนกรีต สำเร็จรูป Cement and concrete	เหล็ก Metal	หิน และดิน Metal and Soil	ทราย และลูกรัง Soil aggregate	ยาง แอสฟัลต์ Asphalt	วัสดุ และ อุปกรณ์อื่น ๆ Other materials and components	Province
รวม	4,850	12,871,679.2	1,056,399.2	2,871,391.9	3,350,812.2	1,718,471.4	1,189,164.2	1,097,012.1	1,588,428.2	Total
นครศรีธรรมราช	392	799,972.4	18,996.2	118,875.7	108,098.5	113,676.2	135,429.2	62,901.9	241,994.8	Nakhon Si Thammarat
กระบี่	180	304,248.1	22,728.9	114,465.3	73,801.2	23,320.1	21,083.0	6,960.4	41,889.3	Krabi
พังงา	154	274,631.5	10,045.0	74,671.6	31,130.0	76,057.5	34,157.4	7,835.7	40,734.3	Phangnga
ภูเก็ต	276	2,169,693.5	294,736.9	731,950.0	569,817.8	129,901.1	178,936.4	41,046.1	223,305.1	Phuket
สุราษฎร์ธานี	424	1,871,531.0	155,788.1	307,425.3	442,383.9	445,998.7	110,073.2	183,236.0	226,625.8	Surat Thani
ระนอง	52	201,250.4	16,732.1	71,215.0	26,897.1	36,482.9	29,159.5	12,809.7	7,954.1	Ranong
ชุมพร	91	335,491.2	36,027.9	78,803.1	42,201.7	49,913.8	36,968.1	63,941.1	27,635.6	Chumphon
สงขลา	397	3,857,764.0	234,818.7	621,443.0	1,398,283.8	385,822.4	374,840.4	536,084.0	306,471.7	Songkhla
สตูล	272	692,303.9	85,885.2	153,425.9	161,940.8	124,689.8	73,204.2	64,458.0	28,700.1	Satun
ตรัง	581	766,042.9	34,146.7	213,065.9	274,444.6	79,945.7	76,078.3	23,113.8	65,247.9	Trang
พัทลุง	1,471	468,716.3	53,213.2	111,288.3	46,067.4	103,419.8	54,766.1	55,166.1	44,795.4	Phatthalung
ปัตตานี	358	399,643.7	58,404.4	91,306.6	93,745.0	96,056.1	28,479.8	7,399.1	24,252.7	Pattani
ยะลา	69	305,279.4	19,325.4	133,763.7	46,605.3	34,475.1	14,116.9	26,175.2	30,817.8	Yala
นราธิวาส	133	425,110.9	15,550.6	49,692.6	35,394.9	18,712.3	21,871.8	5,884.9	278,003.7	Narathiwat

ตาราง 20 ค่าใช้จ่ายในการดำเนินงานของสถานประกอบการในปี 2556 จำแนกตามจังหวัด ภาคใต้ พ.ศ. 2557

Table 20 Other Operating Expenses of Construction Establishments in 2013 by Province, Southern region, 2014

(พันบาท : In Thousand Baht)

จังหวัด	จำนวน สถาน- ประกอบ การ Number of establish- ments	รวม Total	ค่าไฟฟ้า Electricity	ค่าน้ำประปา Water supply	ค่าไปรษณีย์ ค่าโทรศัพท์ ค่าโทรสาร และ ค่าอินเทอร์เน็ต Postage telegram, telephone, facsimile and Internet	ค่าใช้จ่ายเกี่ยว กับการบำรุง รักษาอุปกรณ์ คอมพิวเตอร์ และ คอมพิวเตอร์เน็ต Repair and maintenance of computer accessories and Internet	ค่าเครื่องเขียน แบบพิมพ์ หนังสือพิมพ์ วัสดุสิ้นเปลือง Stationery Accountancy and consulting services	ค่าทำบัญชี ค่าปรึกษา ค่านายความ ค่าตรวจสอบ บัญชี Accountancy and consulting services	ค่าใช้จ่ายในการ ฝึกอบรม คำวิจัย วางแผนและพัฒนา Cost of training, research, planning and development	ค่าโฆษณา/ ค่าการตลาด Advertising/ Marketing	ค่าเบี้ยประกัน Insurance	ค่าขนส่ง Transportation	ค่าเช่าอาคาร อาคารพร้อมที่ดิน ยานพาหนะ เครื่องจักร ฯลฯ Rent on building, vehicles, machinery etc.	ค่าเช่าที่ดิน Rent on land	ค่าดอกเบี้ยจ่าย Interest paid	หนี้สูญ Bad debt	ขาดทุน จากการ เปลี่ยนแปลง อัตรา แลกเปลี่ยน Loss of currency exchange	อื่นๆ Others	Province	Total
นครศรีธรรมราช	392	47,682.3	8,716.8	3,052.3	4,445.5	839.2	1,213.0	1,572.0	159.5	624.7	1,551.2	3,456.1	7,097.6	94.6	5,180.6	1,989.4	1,000.0	6,689.7	Nakhon Si Thammarat	
กระบี่	180	58,562.2	3,226.6	1,609.3	2,048.4	301.9	848.2	2,976.2	79.5	627.8	1,686.8	1,508.6	12,064.7	-	3,001.7	9,147.5	15,150.0	4,285.1	Krabi	
พังงา	154	50,089.6	5,146.6	4,673.0	3,547.8	411.2	5,509.1	2,046.1	-	3,084.6	3,001.8	5,331.9	14,828.0	-	636.7	705.0	-	1,167.9	Phangnga	
ภูเก็ต	276	233,958.5	25,717.7	6,361.0	13,064.3	4,909.1	6,270.7	21,338.9	481.3	10,860.2	12,056.5	30,289.7	37,815.5	1,745.0	9,557.8	10,377.7	-	43,113.1	Phuket	
สุราษฎร์ธานี	424	96,367.9	33,565.1	9,979.5	6,043.4	959.8	2,418.3	1,135.9	433.0	123.3	6,637.3	2,728.2	13,489.1	64.4	7,916.4	7,767.2	-	3,106.8	Surat Thani	
ระนอง	52	9,837.0	1,943.8	628.3	666.0	134.6	209.8	741.4	524.8	-	918.0	667.6	2,078.0	1,030.4	62.0	60.0	-	172.5	Ranong	
ชุมพร	91	16,594.8	3,597.9	967.6	1,545.5	669.3	948.3	905.7	20.0	208.0	1,413.5	1,841.7	602.4	264.0	3,356.6	102.0	-	152.4	Chumphon	
สงขลา	397	134,189.3	29,358.4	3,296.9	6,498.5	428.6	1,864.7	2,428.9	104.2	1,908.4	13,040.6	30,794.5	5,361.3	2,314.6	15,927.7	5,343.4	33.2	15,485.6	Songkhla	
สตูล	272	36,664.6	9,753.7	3,936.2	3,287.9	333.2	891.0	884.0	750.0	300.0	5,681.8	2,711.8	2,322.9	561.8	414.0	2,633.1	-	2,203.3	Satun	
ตรัง	581	78,078.6	12,231.5	3,292.9	6,415.8	244.1	757.2	1,416.3	158.6	387.8	5,147.3	12,362.6	7,025.3	55.0	8,698.6	1,306.1	67.2	18,512.2	Trang	
พัทลุง	1,471	207,805.0	23,548.2	13,121.3	6,841.6	3,855.9	1,217.3	2,409.5	-	31.0	56,700.4	18,703.6	476.2	63.0	15,954.4	923.3	-	63,959.2	Phatthalung	
ปัตตานี	358	50,572.3	14,889.5	7,407.9	6,031.9	2,988.3	1,668.0	6,123.5	10.0	470.4	3,189.2	3,088.8	1,226.0	2,447.2	199.3	832.3	-	-	Pattani	
ยะลา	69	38,552.5	9,042.5	2,236.7	4,518.1	409.1	1,106.1	1,150.4	128.0	219.0	3,968.0	4,627.6	4,278.8	333.5	3,046.6	3,471.9	-	16.1	Yala	
นราธิวาส	133	9,983.6	1,337.1	654.0	901.2	414.0	90.7	583.8	-	360.0	967.3	620.8	3,140.9	-	-	44.0	-	869.8	Narathiwat	

ตาราง 22 ส่วนเปลี่ยนแปลงของมูลค่าวัสดุก่อสร้างและอุปกรณ์ สิ่งก่อสร้างคงเหลือในปี 2556 จำแนกตามจังหวัด ภาคใต้ พ.ศ. 2557

Table 22 Change in Value of Construction and Materials Components Stocks in 2013 by Province, Southern region, 2014

(พันบาท : In Thousand Baht)

จังหวัด	จำนวนสถาน- ประกอบการ Number of establishments	ส่วนเปลี่ยนแปลงของมูลค่าวัสดุก่อสร้างและอุปกรณ์ สิ่งก่อสร้างคงเหลือ Change in value of construction and materials components stocks				Province
		รวม Total	วัสดุก่อสร้าง และอุปกรณ์ Materials and components	สิ่งก่อสร้าง ที่อยู่ระหว่างดำเนินการ Work in progress	มูลค่าการก่อสร้าง ที่ดำเนินการไปแล้ว Finished buildings	
รวม	4,850	12,103,464.4	-135,831.6	10,834,148.4	1,405,147.6	Total
นครศรีธรรมราช	392	48,449.2	5,335.5	12,805.9	30,307.7	Nakhon Si Thammarat
กระบี่	180	-163,233.2	-49,308.7	-77,084.6	-36,839.9	Krabi
พังงา	154	12,835.7	2,953.6	-1,717.8	11,599.9	Phangnga
ภูเก็ต	276	11,812,064.1	159,941.8	11,244,700.1	407,422.2	Phuket
สุราษฎร์ธานี	424	-108,864.5	-163,246.7	-7,597.0	61,979.2	Surat Thani
ระนอง	52	-6,235.9	-6,200.9	-15.0	-20.0	Ranong
ชุมพร	91	-84,827.8	-74,902.8	-10,478.0	553.0	Chumphon
สงขลา	397	24,619.3	-5,332.8	-23,122.9	53,074.9	Songkhla
สตูล	272	84,145.6	83,934.4	43.9	167.4	Satun
ตรัง	581	2,720.1	-7,118.1	11,028.5	-1,190.3	Trang
พัทลุง	1,471	-6,419.8	-19,218.6	-80,350.4	93,149.3	Phatthalung
ปัตตานี	358	-38,265.8	-25,681.5	-1,338.7	-11,245.7	Pattani
ยะลา	69	591,018.3	-18,626.4	-208,213.3	817,858.0	Yala
นราธิวาส	133	-64,541.0	-18,360.6	-24,512.3	-21,668.1	Narathiwat

ตาราง 23 มูลค่าตามบัญชีของสินทรัพย์ถาวรปลายงวดหรือ 31 ธันวาคม 2556 ส่วนเปลี่ยนแปลงของสินทรัพย์ถาวร และค่าเสื่อมราคาในปี 2556 จำแนกตามจังหวัด ภาคใต้ พ.ศ. 2557

Table 23 Book Value of Fixed Assets as of December 31, 2013, Change in Value of Gross Additions to Fixed Assets and Depreciation for Fixed Assets in 2013 by Province, Southern region, 2014

(พันบาท : In Thousand Baht)

จังหวัด	จำนวนสถาน- ประกอบการ Number of establishments	มูลค่าตามบัญชีของสินทรัพย์ถาวรปลายงวดหรือ 31 ธันวาคม 2556 Book value of fixed assets as of December 31, 2013									ส่วนเปลี่ยนแปลง ของสินทรัพย์ถาวร Change in value of gross addition to fixed assets	Province
		รวม Total	ที่ดิน Land	อาคารและ สิ่งก่อสร้าง Building and construction	เครื่องจักร Machinery	ยานพาหนะ Vehicles	เครื่องใช้ สำนักงาน Office appliance	เครื่องมืออื่นๆ Other equipment	ซอฟต์แวร์ Software	อื่น ๆ Other fixed assets		
รวม	4,850	14,548,847.4	4,313,434.7	2,849,900.8	1,838,327.2	4,866,555.3	225,841.6	341,173.8	14,548.1	99,065.9	504,963.1	Total
นครศรีธรรมราช	392	972,278.6	300,685.8	202,099.5	113,917.1	317,189.1	17,163.5	12,351.9	1,981.6	6,890.2	80,215.1	Nakhon Si Thammarat
กระบี่	180	331,527.7	76,853.2	49,788.4	47,956.2	127,555.6	5,180.6	23,816.6	147.0	230.0	6,543.7	Krabi
พังงา	154	312,694.3	107,010.0	71,780.7	28,327.6	93,050.1	1,745.4	9,375.4	-	1,405.2	8,300.0	Phangnga
ภูเก็ต	276	1,376,399.1	280,578.0	266,868.5	152,806.9	462,530.3	115,786.5	82,711.6	3,787.3	11,330.1	14,359.9	Phuket
สุราษฎร์ธานี	424	2,504,683.4	1,155,986.5	388,202.5	222,033.5	656,817.1	19,740.4	61,511.8	391.6	-	34,241.1	Surat Thani
ระนอง	52	178,483.9	86,674.0	46,206.8	16,916.0	25,978.4	1,362.9	1,320.2	25.6	-	-	Ranong
ชุมพร	91	560,118.2	159,213.0	100,611.4	150,544.3	141,215.9	3,889.0	4,632.7	12.0	-	12,572.4	Chumphon
สงขลา	397	2,117,980.5	368,535.2	230,554.9	357,266.6	1,109,731.3	20,672.0	22,950.5	203.7	8,066.4	219,858.9	Songkhla
สตูล	272	768,937.0	155,341.5	208,527.9	82,031.0	252,258.4	7,989.8	25,288.4	7,500.0	30,000.0	13,206.3	Satun
ตรัง	581	1,263,931.9	332,187.6	178,696.1	189,331.9	504,131.5	15,556.3	37,883.9	249.2	5,895.5	21,457.2	Trang
พัทลุง	1,471	1,721,817.8	607,569.8	368,826.6	161,614.2	539,879.7	3,756.2	40,046.6	124.8	-	4,035.3	Phatthalung
ปัตตานี	358	1,383,771.5	352,337.9	483,895.0	80,115.0	448,464.8	4,742.5	9,031.2	15.2	5,169.8	9,260.9	Pattani
ยะลา	69	776,893.3	205,789.7	186,589.7	221,902.0	122,087.3	6,867.6	4,672.2	30.0	28,954.7	80,512.3	Yala
นราธิวาส	133	279,330.2	124,672.5	67,252.8	13,565.0	65,665.9	1,389.0	5,580.7	80.0	1,124.2	400.0	Narathiwat

ตาราง 24 มูลค่าขายสินทรัพย์ถาวรที่ใช้แล้วระหว่างปี และค่าโอนกรรมสิทธิ์ในปี 2556 จำแนกตามจังหวัด ภาคใต้ พ.ศ. 2557

Table 24 Value of Disposal of Fixed Assets Ownership Transfer fee by Province, Southern region, 2014

(พันบาท : In Thousand Baht)

จังหวัด	จำนวนสถาน- ประกอบการ Number of establishments	รวม Total	มูลค่าสินทรัพย์ ถาวรที่ซื้อ หรือผลิตขึ้นเอง Value of new or cast produced	มูลค่าสินทรัพย์ถาวรที่ขาย Value of disposal of fixed assets	ค่าโอนกรรมสิทธิ์ Ownership transfer fee	Province
รวม	4,850	1,267,755.8	450,533.6	63,308.3	8,878.8	Total
นครศรีธรรมราช	392	165,103.7	57,333.6	23,206.8	325.3	Nakhon Si Thammarat
กระบี่	180	38,812.1	10,124.7	3,919.0	7,500.0	Krabi
พังงา	154	14,166.8	8,300.0	-	-	Phangnga
ภูเก็ต	276	74,265.6	14,359.9	-	-	Phuket
สุราษฎร์ธานี	424	74,382.4	22,866.1	11,375.0	-	Surat Thani
ระนอง	52	-	-	-	-	Ranong
ชุมพร	91	12,572.4	12,572.4	-	-	Chumphon
สงขลา	397	665,567.1	216,081.3	3,798.6	21.0	Songkhla
สตูล	272	24,853.1	11,706.3	1,500.0	-	Satun
ตรัง	581	26,881.3	21,457.2	-	-	Trang
พัทลุง	1,471	23,509.7	3,052.2	983.1	-	Phatthalung
ปัตตานี	358	22,053.1	7,045.1	2,275.8	60.0	Pattani
ยะลา	69	125,188.6	65,234.8	16,250.0	972.5	Yala
นราธิวาส	133	400.0	400.0	-	-	Narathiwat

ภาคผนวก

ภาคผนวก ก ระเบียบวิธี

1. แผนการสุ่มตัวอย่าง

แผนการสุ่มตัวอย่างที่ใช้เป็นแบบ Stratified Random Sampling โดยมีจังหวัดเป็นสตราตัม สถานประกอบการเป็นหน่วยตัวอย่าง

1.1 การจัดสตราตัม

กรุงเทพมหานครและจังหวัดเป็นสตราตัม รวมทั้งสิ้นมี 77 สตราตัม ในแต่ละสตราตัมได้จัดสถานประกอบการออกเป็น 11 สตราตัมย่อย ตามกิจกรรมทางเศรษฐกิจตามการจัดประเภทมาตรฐานอุตสาหกรรมประเทศไทย ปี 2552 (Thailand Standard Industrial Classification: TSIC-2009) ในระดับหมู่ย่อย และในแต่ละสตราตัมย่อยได้จำแนกสถานประกอบการตามขนาดของสถานประกอบการ ซึ่งวัดด้วยจำนวนคนทำงานออกเป็น 5 ขนาด ดังนี้

ขนาดของสถานประกอบการ	1	2	3	4	5
จำนวนคนทำงาน (คน)	1 – 5	6 – 10	11 – 15	16 – 20	> 20

1.2 การเลือกตัวอย่าง

ในแต่ละสตราตัมย่อย และขนาดของสถานประกอบการของแต่ละจังหวัด ได้ทำการเลือกสถานประกอบการตัวอย่างด้วยวิธีการสุ่มอย่างง่าย อย่างอิสระต่อกัน ได้จำนวนสถานประกอบการตัวอย่างทั้งสิ้น 12,971 แห่ง จากทั้งสิ้น 33,099 แห่ง ซึ่งกระจายไปตามภาค และขนาดของสถานประกอบการ เป็นดังนี้

ภาค	ทั้งสิ้น	ขนาดของสถานประกอบการ				
		1	2	3	4	5
กรุงเทพมหานคร	1,412	328	182	132	107	663
ปริมณฑล	1,316	531	315	162	83	225
กลาง	2,235	1,061	500	268	98	308
เหนือ	2,539	1,398	581	276	94	190
ตะวันออกเฉียงเหนือ	3,464	2,081	749	336	109	189
ใต้	2,005	1,177	415	177	64	172
ทั่วประเทศ	12,971	6,576	2,742	1,351	555	1,747

2. วิธีการประมาณผล

การเสนอผลของการสำรวจได้เสนอผลในระดับจังหวัดและระดับภาค คือ กรุงเทพมหานคร ปริมณฑล (สมุทรปราการ นนทบุรี ปทุมธานี นครปฐม และสมุทรสาคร) ภาคกลาง ภาคเหนือ ภาคตะวันออกเฉียงเหนือ และภาคใต้ โดยจำแนกตามกิจกรรมทางเศรษฐกิจตามการจัดประเภทมาตรฐานอุตสาหกรรมประเทศไทย ปี 2552 (Thailand Standard Industrial Classification: TSIC-2009) ในระดับ หมู่ย่อย และขนาดของสถานประกอบการ ซึ่งวัดด้วยจำนวนคนทำงานออกเป็น 5 ขนาด คือ

ขนาดของสถานประกอบการ	1	2	3	4	5
จำนวนคนทำงาน (คน)	1 – 5	6 – 10	11 – 15	16 – 20	>20

ในการประมาณค่า กำหนดให้

$$\begin{aligned}q &= 1, 2, 3, 4, n_{ilp} && \text{(สถานประกอบการตัวอย่าง)} \\p &= 1, 2, 3, 4, 5 && \text{(ขนาดของสถานประกอบการ)} \\l &= 1, 2, 3, \dots, 11 && \text{(หมู่ย่อย)} \\i &= 1, 2, 3, \dots, 77 && \text{(จังหวัด)}\end{aligned}$$

สูตรการประมาณค่ายอดรวมของลักษณะที่ต้องการศึกษา X ของสถานประกอบการที่อยู่ในขนาดของสถานประกอบการ p หมู่ย่อย l จังหวัด i คือ

$$\hat{X}_{ilp} = \sum_{q=1}^{n_{ilp}} w_{ilp} x_{ilpq}$$

โดยที่

x_{ilpq} คือ ค่าของลักษณะที่ต้องการศึกษา X ของสถานประกอบการตัวอย่าง q ขนาดของสถานประกอบการ p หมู่ย่อย l จังหวัด i

w_{ilp} คือ ค่าถ่วงน้ำหนักของสถานประกอบการที่อยู่ในขนาดของสถานประกอบการ p หมู่ย่อย l จังหวัด i โดยที่

$$w_{ilp} = \frac{N_{ilp}}{n_{ilp}}$$

N_{ilp} คือ จำนวนสถานประกอบการทั้งสิ้นที่อยู่ในขนาดของสถานประกอบการ p หมู่ย่อย l จังหวัด i

n_{ilp} คือ จำนวนสถานประกอบการ ที่แฉงนับได้ทั้งสิ้นที่อยู่ในขนาดของสถานประกอบการ p หมู่ย่อย l จังหวัด i

3. วิธีการเก็บรวบรวมข้อมูล

การเก็บรวบรวมข้อมูลใช้วิธีส่งเจ้าหน้าที่ ซึ่งเป็นข้าราชการและลูกจ้างของสำนักงานสถิติแห่งชาติ ออกไปทำการสัมภาษณ์เจ้าของผู้ประกอบการ หรือผู้ที่ได้รับมอบหมายให้ตอบข้อมูลของสถานประกอบการ ซึ่งตกเป็นตัวอย่างในระหว่างเดือนมิถุนายน - เดือนกรกฎาคม 2557

4. การปิดตัวเลข

ผลรวมของแต่ละจำนวนอาจไม่เท่ากับยอดรวม ทั้งนี้เนื่องจากการปิดเศษ

5. ความคลาดเคลื่อนของข้อมูล

ข้อมูลที่น่าเสนอไว้ในรายงานฉบับนี้อาจจะมีความคลาดเคลื่อนอยู่บ้าง ความคลาดเคลื่อนดังกล่าวเป็นความคลาดเคลื่อนจากการสุ่มตัวอย่าง (Sampling error) และความคลาดเคลื่อนที่ไม่ได้เกิดจากการสุ่มตัวอย่าง (Non-Sampling error) เช่น ผู้ตอบไม่ให้ข้อมูลตามความเป็นจริง ข้อมูลในแบบสอบถามไม่ครบถ้วน การลงรหัสผิดพลาดหรือการบันทึกข้อมูลผิดพลาด เป็นต้น อย่างไรก็ตามสำนักงานสถิติแห่งชาติได้พยายามควบคุมให้ข้อมูลมีความคลาดเคลื่อนน้อยที่สุด จึงขอให้ผู้ใช้ข้อมูลใช้ข้อมูลด้วยความระมัดระวังตามสมควร

6. การเสนอผลและจัดทำรายงานผล

การจัดทำรายงานผลการสำรวจอุตสาหกรรมก่อสร้าง พ.ศ. 2557 มีดังนี้

- 1) รายงานผลเบื้องต้น ระดับภาคและทั่วราชอาณาจักร
- 2) รายงานผลระดับภาคและทั่วราชอาณาจักร จำนวน 7 ฉบับ ได้แก่ รายงานผลของ กรุงเทพมหานคร ปริมณฑล ภาคกลาง ภาคเหนือ ภาคตะวันออกเฉียงเหนือ ภาคใต้ และทั่วราชอาณาจักร

ภาคผนวก ข

แนวคิด และคำนิยาม

1. สถานประกอบการอุตสาหกรรมก่อสร้าง

หมายถึง สถานประกอบการที่ดำเนินกิจการเกี่ยวกับการสร้างใหม่ การต่อเติม การดัดแปลง การซ่อมแซมและการรื้อทำลายอาคาร หรือสิ่งก่อสร้างด้านวิศวกรรม เช่น ถนน สะพาน เขื่อน อุโมงค์ เป็นต้น

2. การจัดจำแนกประเภทอุตสาหกรรมก่อสร้าง

ในการจัดทำการสำรวจอุตสาหกรรมก่อสร้างครั้งนี้ ได้จำแนกประเภทการก่อสร้างตามกิจกรรมทางเศรษฐกิจทุกประเภทตามการจัดประเภทมาตรฐานอุตสาหกรรมประเทศไทย ปี 2552 (Thailand Standard Industrial Classification : TSIC-2009) ซึ่งอุตสาหกรรมก่อสร้างจัดอยู่ในประเภท F : การก่อสร้าง การจัดจำแนกโครงสร้างประเภทอุตสาหกรรมก่อสร้าง เป็นดังนี้

หมวดย่อยอุตสาหกรรมก่อสร้าง ได้แก่ กลุ่มอุตสาหกรรมก่อสร้าง ซึ่งแบ่งเป็นกลุ่มย่อยจากหมวดใหญ่ และใช้แทนด้วยเลขรหัส 2 ตัวแรก ตั้งแต่รหัส 41 – 43 รวม 3 หมวดย่อย

หมู่ใหญ่อุตสาหกรรมก่อสร้าง ได้แก่ กลุ่มอุตสาหกรรมก่อสร้าง ซึ่งแบ่งเป็นกลุ่มย่อยจากหมวดย่อยอุตสาหกรรมก่อสร้าง และใช้แทนด้วยเลขรหัส 3 ตัวแรก ตั้งแต่รหัส 410 421 422 429 431 - 433 และ 439 รวม 8 หมู่ใหญ่

หมู่ย่อยอุตสาหกรรมก่อสร้าง ได้แก่ กลุ่มอุตสาหกรรมก่อสร้าง ซึ่งแบ่งเป็นกลุ่มย่อยจากหมู่ใหญ่อุตสาหกรรมก่อสร้าง และใช้แทนด้วยเลขรหัส 4 ตัวแรก ตั้งแต่รหัส 4100 4210 4220 4290 4311 4312 4321 4322 4329 4330 และ 4390 รวม 11 หมู่ย่อย

กิจกรรมอุตสาหกรรมก่อสร้าง ได้แก่ กลุ่มอุตสาหกรรมที่น้อยที่สุด และใช้แทนด้วยเลขรหัส 5 ตัวแรก ตั้งแต่รหัส 41001 41002 42101 42102 42201 42202 42901 42909 43110 43120 43210 43221 – 43223 43291 43299 43301 – 43303 43309 43901 และ 43909 รวม 22 กิจกรรม

3. รูปแบบการจัดตั้งตามกฎหมาย

ส่วนบุคคล หรือห้างหุ้นส่วนที่ไม่เป็นนิติบุคคล

หมายถึง สถานประกอบการที่มีเจ้าของเป็นบุคคลธรรมดา คนเดียวหรือหลายคนรวมกัน และให้หมายรวมถึงห้างหุ้นส่วนสามัญที่ไม่จดทะเบียนเป็นนิติบุคคลด้วย

ห้างหุ้นส่วนสามัญนิติบุคคล หรือห้างหุ้นส่วนจำกัด

หมายถึง สถานประกอบการที่จัดตั้งขึ้นโดยมีบุคคลตั้งแต่ 2 คนขึ้นไป รวมทุนกันเพื่อประกอบกิจการและรับผิดชอบร่วมกัน โดยจดทะเบียนถูกต้องตามกฎหมาย

บริษัทจำกัด หรือบริษัทจำกัด (มหาชน)

บริษัทจำกัด หมายถึง สถานประกอบการที่จัดตั้งขึ้นโดยผู้ริเริ่มคณะหนึ่งและได้จดทะเบียนถูกต้องตามกฎหมาย โดยมีผู้ริเริ่มดำเนินการอย่างน้อย 7 คนขึ้นไป

บริษัทจำกัด (มหาชน) หมายถึง สถานประกอบการที่จัดตั้งขึ้นโดยการจดทะเบียนจัดตั้งบริษัท การควบบริษัท หรือการแปรสภาพบริษัท และวัตถุประสงค์ที่จะขายหุ้นต่อประชาชน โดยมีผู้ริเริ่มดำเนินการตั้งแต่ 15 คนขึ้นไป

การจัดตั้งในรูปแบบอื่นๆ

หมายถึง รูปแบบการจัดตั้งตามกฎหมายในรูปแบบอื่นๆ นอกจากที่กล่าวข้างต้น

4. รูปแบบการจัดตั้งทางเศรษฐกิจ

สำนักงานแห่งเดียว

หมายถึง สถานประกอบการที่ดำเนินกิจการโดยอิสระ ไม่เป็นสาขาหรือหน่วยย่อยของสถานประกอบการอื่น และไม่มีสาขาหรือหน่วยงานย่อยอยู่ในความควบคุมดูแล การดำเนินกิจการไม่จำเป็นต้องพึ่งพา หรือได้รับการสนับสนุนทางการบริหารและดำเนินงานจากสถานประกอบการอื่น

สำนักงานใหญ่

หมายถึง สถานประกอบการที่เป็นเจ้าของ และควบคุมกิจการของสถานประกอบการอื่นที่เป็นสำนักงานสาขาหรือหน่วยงานย่อย

สำนักงานสาขา

หมายถึง สถานประกอบการที่เป็นสาขา หรือหน่วยงานย่อยของสถานประกอบการอื่นที่เป็นสำนักงานใหญ่

5. คนทำงาน

หมายถึง คนที่ทำงานในสถานประกอบการทั้งที่ได้รับเงินเดือนและไม่ได้รับเงินเดือนที่สถานประกอบการมีอยู่ตามปกติ รวมทั้งผู้ที่ปกติทำงานอยู่ในสถานประกอบการแห่งนี้ แต่ในวันดังกล่าวไม่ได้มาทำงานเนื่องจากเจ็บป่วย ลาหยุด พักผ่อน โดยได้รับค่าจ้างหรือเงินเดือน

คนทำงาน ประกอบด้วย

คนทำงานโดยไม่ได้รับค่าจ้างหรือเงินเดือน

หมายถึง เจ้าของกิจการหรือหุ้นส่วนที่ทำงานให้สถานประกอบการ โดยไม่ได้รับค่าจ้างหรือเงินเดือน (ถ้าได้รับค่าจ้างหรือเงินเดือน ให้นับเป็นลูกจ้าง) หรือผู้ที่อาศัยอยู่ในครัวเรือนของเจ้าของกิจการหรือหุ้นส่วนหรือบุคคลอื่น ที่ทำงานให้กับสถานประกอบการอย่างน้อยสัปดาห์ละ 20 ชั่วโมง โดยไม่ได้รับค่าจ้างหรือเงินเดือนเป็นประจำ (ถ้าได้รับค่าจ้างหรือเงินเดือน ให้นับเป็นลูกจ้าง)

คนงานก่อสร้าง

หมายถึง ลูกจ้างทั้งที่มีฝีมือและไม่มีฝีมือที่ทำงานเกี่ยวข้องโดยตรงกับการก่อสร้าง รื้อถอน หรือทำลายสิ่งก่อสร้าง เช่น ช่างก่ออิฐ ฉาบปูน ปูพื้น มุงหลังคา ทาสี ติดตั้งกระจก และผู้ใช้แรงงาน เช่น ขนหิน ปูน ทราย เคลือบหรือปรับพื้นดินและรื้อถอนหรือทำลายสิ่งก่อสร้าง เป็นต้น

ผู้ประกอบวิชาชีพเฉพาะ

หมายถึง ผู้ที่ทำงานเกี่ยวกับการวิจัย ประยุกต์ความรู้ทางทฤษฎีและเทคนิค มาใช้ในงานก่อสร้าง เช่น สถาปนิก วิศวกร ช่างเทคนิค เป็นต้น

ลูกจ้างอื่นๆ

หมายถึง ลูกจ้างทั้งหมดนอกเหนือจากคนงานก่อสร้าง และผู้ประกอบวิชาชีพเฉพาะ เช่น ผู้จัดการ ผู้อำนวยการ และกรรมการบริหารที่ได้รับค่าจ้างหรือเงินเดือน ผู้ปฏิบัติงานในสำนักงาน เสมียน พนักงาน พนักงานพิมพ์ดีด พนักงานบัญชี พนักงานขาย เป็นต้น

ไม่รวมคนทำงาน ดังต่อไปนี้

- 1) ผู้บริหารหรือผู้ถือหุ้นที่ได้รับเบี้ยประชุมเป็นครั้งคราว
- 2) คนทำงานของสถานประกอบการอื่นที่มาปฏิบัติงานประจำที่สถานประกอบการแห่งนี้
- 3) คนงานที่ทำงานเป็นระยะเวลานาน เช่น ลาไปรับราชการทหาร
- 4) คนที่สถานประกอบการจ้างมาทำงานเฉพาะอย่างเป็นครั้งคราว เช่น กรรมกรที่จ้างมา

ขนของ เป็นต้น

6. ค่าตอบแทนแรงงาน

ค่าจ้างหรือเงินเดือน

หมายถึง เงินที่นายจ้างหรือสถานประกอบการจ่ายให้ลูกจ้าง ในระหว่างเดือนมกราคม – ธันวาคม 2556 ตามข้อตกลงการจ้างแรงงาน โดยอาจจ่ายตามเงื่อนไขของระยะเวลาหรือจ่ายตามปริมาณงาน

ค่าล่วงเวลา โบนัส เงินรางวัลพิเศษ เงินเพิ่มค่าครองชีพ ค่านายหน้า

หมายถึง เงินนอกเหนือจากค่าจ้าง เงินเดือน ที่สถานประกอบการจ่ายให้แก่ลูกจ้างเป็นค่าตอบแทนในการทำงาน

สวัสดิการและผลประโยชน์ตอบแทนอื่น ๆ

หมายถึง ผลประโยชน์ตอบแทนแรงงานที่นายจ้างหรือสถานประกอบการจ่าย หรือบริการให้แก่ลูกจ้าง ได้แก่ ค่าตอบแทนแรงงานที่จ่ายเป็นสิ่งของและสวัสดิการที่นายจ้างจัดหาหรือบริการลูกจ้าง เช่น อาหาร เครื่องดื่ม บ้านพักคนงาน ค่าเช่าบ้าน ค่าซ่อมแซมที่อยู่อาศัย ค่ารักษาพยาบาล บริการดูแลบุตร พาหนะรับส่งมาทำงาน บันเทิงหรือนันทนาการต่าง ๆ ที่จัดให้ลูกจ้าง เป็นต้น การจ่ายอาจเป็นตัวเลขหรือไม่ก็ได้

เงินที่สถานประกอบการจ่ายสมทบเข้ากองทุนเพื่อการประกันสังคม ฯลฯ

หมายถึง เงินที่สถานประกอบการจ่ายสมทบเข้ากองทุนเพื่อการประกันสังคมของทั้งรัฐบาลและเอกชน เพื่อมิให้ลูกจ้างได้รับความเดือดร้อนเมื่อต้องขาดรายได้ไปบางส่วนหรือทั้งหมดอันเนื่องมาจากการเจ็บป่วยหรือประสบอันตรายทั้งในและนอกเวลาทำงาน การคลอดบุตร ทูพพลภาพ การว่างงาน ชราภาพ และเสียชีวิต เงินดังกล่าว เช่น เงินสมทบกองทุนประกันสังคม กองทุนเงินทดแทน กองทุนสำรองเลี้ยงชีพ เป็นต้น

7. ค่าซื้อวัสดุก่อสร้างและอุปกรณ์

หมายถึง ค่าซื้อวัสดุทุกประเภทที่ใช้ในขบวนการก่อสร้าง เช่น ไม้ ซีเมนต์ถุง คอนกรีตสำเร็จรูป เหล็ก หิน ดิน ทราช ลูกกรัง ยางแอสฟัลต์ รวมทั้งอุปกรณ์ประกอบอาคารต่าง ๆ เช่น หน้าต่าง ประตู ท่อระบายน้ำ คอนกรีต สีทาบ้าน กระจก กระจกเบี่ยง บันไดเลื่อน โครงสร้างหลังคา และเครื่องมือขนาดเล็ก มูลค่าซื้อดังกล่าวเป็นมูลค่าตามใบแจ้งราคาสินค้าที่ส่งถึงสถานประกอบการ

8. ค่าจ้างเหมาจ่ายให้สถานประกอบการอื่นดำเนินการให้

หมายถึง จำนวนเงินทั้งสิ้นที่สถานประกอบการได้จ่ายล่วงหน้า และ/หรือ จ่ายเมื่องานเสร็จให้แก่สถานประกอบการอื่นที่มารับเหมา ในระหว่างปี 2556

9. ค่าใช้จ่ายในการบำรุงรักษาและซ่อมแซมเครื่องจักรหรืออุปกรณ์

หมายถึง มูลค่าของค่าใช้จ่ายทั้งหมดที่ใช้ในการซ่อมแซมและบำรุงรักษาเครื่องจักรหรืออุปกรณ์และสินทรัพย์ถาวรอื่นๆ เพื่อให้อยู่ในสภาพที่ใช้งานได้ ทั้งนี้ให้รวมค่าใช้จ่ายในการบำรุงรักษา ซ่อมแซม ที่จัดทำโดยสถานประกอบการอื่นที่อยู่ในเครือเดียวกัน

10. ค่าใช้จ่ายอื่นๆ

หมายถึง ค่าใช้จ่ายอื่นในการประกอบกิจการก่อสร้าง เช่น ค่าซื้อเอกสารประกวดราคา ค่าธรรมเนียม ค่าแปลน เป็นต้น

11. มูลค่าการก่อสร้างหรือรายรับของสถานประกอบการก่อสร้าง

หมายถึง มูลค่าของสิ่งก่อสร้างที่สถานประกอบการดำเนินการเองทั้งหมด จ้างเหมาหรือให้ผู้อื่นช่วยดำเนินการบางส่วน หรือรับช่วงงานจากผู้รับเหมาอื่นในรอบปี 2556

12. มูลค่าวัสดุก่อสร้างและอุปกรณ์ สิ่งก่อสร้างที่อยู่ระหว่างดำเนินการ และมูลค่าการก่อสร้างที่ดำเนินการไปแล้วคงเหลือ

หมายถึง มูลค่าของวัสดุก่อสร้างและอุปกรณ์ สิ่งก่อสร้างที่อยู่ระหว่างดำเนินการ และมูลค่าการก่อสร้างที่ดำเนินการไปแล้วของสถานประกอบการที่ยังคงเหลืออยู่ โดยไม่คำนึงถึงว่าจะอยู่ ณ ที่ใด

มูลค่าคงเหลือต้นปี คือ มูลค่าวัสดุก่อสร้างและอุปกรณ์ สิ่งก่อสร้างที่อยู่ระหว่างดำเนินการ และมูลค่าการก่อสร้างที่ดำเนินการไปแล้ว ที่เหลือมาจากปีก่อน เมื่อ 1 มกราคม 2556

มูลค่าคงเหลือปลายปี คือ มูลค่าวัสดุก่อสร้างและอุปกรณ์ สิ่งก่อสร้างที่อยู่ระหว่างดำเนินการและมูลค่าการก่อสร้างที่ดำเนินการไปแล้ว ที่เหลืออยู่ 31 ธันวาคม 2556

13. ส่วนเปลี่ยนแปลงมูลค่าวัสดุก่อสร้างและอุปกรณ์ สิ่งก่อสร้างที่อยู่ระหว่างดำเนินการ และมูลค่าการก่อสร้างที่ดำเนินการไปแล้วคงเหลือ

หมายถึง ผลต่างระหว่างมูลค่าคงเหลือต้นปี และมูลค่าคงเหลือปลายปี (มูลค่าต้นปี – มูลค่าปลายปี)

14. ค่าใช้จ่ายอื่นๆ ในการดำเนินการ

หมายถึง ค่าใช้จ่ายในการดำเนินกิจการต่างๆ ของสถานประกอบการ เช่น ค่าเช่าที่ดิน ค่าเช่าอาคาร อาคารพร้อมที่ดิน ยานพาหนะ เครื่องจักร เครื่องมือ ค่าน้ำประปา ค่าไฟฟ้า ค่าไปรษณีย์ ค่าโทรเลข ค่าโทรศัพท์ โทรสาร ค่าใช้จ่ายเกี่ยวกับการใช้อินเทอร์เน็ต ค่าใช้จ่ายเกี่ยวกับการบำรุงรักษาอุปกรณ์เครื่องคอมพิวเตอร์ ค่าเครื่องเขียน แบบพิมพ์ และวัสดุสิ้นเปลือง ค่าทำบัญชี ค่าปรึกษา ค่าทนายความ ค่าตรวจสอบบัญชี ค่าใช้จ่ายในการฝึกอบรม ค่าวิจัย วางแผนและพัฒนา ค่าดอกเบี้ยจ่าย หนี้สูญ ค่าโฆษณา/ค่าการตลาด ค่าเบี้ยประกัน ค่าขนส่ง ขาดทุนจากการเปลี่ยนแปลงอัตราแลกเปลี่ยนฯ และอื่น ๆ เป็นต้น

15. รายรับจากการให้บริการ บำรุงรักษา ซ่อมแซมเครื่องจักร เครื่องใช้ เครื่องมือ ฯลฯ

หมายถึง จำนวนเงินที่สถานประกอบการได้รับจากการให้บริการ บำรุงรักษา ซ่อมแซมเครื่องจักร ให้กับสถานประกอบการอื่นหรือลูกค้า สำหรับค่าบริการในการให้บริการแก่สถานประกอบการอื่นในเครือเดียวกัน ให้คิดมูลค่าการบริการโดยรวมค่าแรงงาน ค่าดำเนินการ และค่าวัสดุที่ใช้ในการให้บริการ

16. รายรับอื่นๆ

หมายถึง มูลค่ารายรับอื่นๆ ของสถานประกอบการ นอกเหนือจากรายการต่างๆ ดังกล่าวข้างต้น เช่น รายรับจากการขายวัสดุเหลือใช้ของสถานประกอบการ ค่าขายเหล็กจากการรื้อถอนอาคาร เป็นต้น

17. มูลค่าตามบัญชีของสินทรัพย์ถาวร

หมายถึง มูลค่าสุทธิของสินทรัพย์ถาวรตามบัญชีเมื่อได้หักค่าเสื่อมราคา ค่าสึกหรอ ตามระยะเวลาการใช้จนถึงวันสิ้นปี สินทรัพย์ถาวร ได้แก่ ที่ดิน อาคาร และสิ่งก่อสร้าง เครื่องจักร ยานพาหนะ เครื่องใช้สำนักงาน เครื่องมืออื่นๆ ซอฟต์แวร์ และสินทรัพย์ถาวรอื่นๆ เช่น ลิขสิทธิ์ สิทธิบัตร เป็นต้น มูลค่าสินทรัพย์ถาวรรวมถึงมูลค่าการต่อเติมดัดแปลง และปรับปรุงสินทรัพย์ถาวรในระหว่างเดือนมกราคม – ธันวาคม 2556 เพื่อยืดอายุการใช้งานหรือเพิ่มประสิทธิภาพการทำงาน

18. ส่วนเปลี่ยนแปลงของมูลค่าสินทรัพย์ถาวร

หมายถึง ผลต่างของมูลค่าสินทรัพย์ถาวรต้นงวด และมูลค่าสินทรัพย์ถาวรที่ซื้อหรือผลิตขึ้นใช้เองระหว่างปี กับมูลค่าสินทรัพย์ถาวรปลายงวด และมูลค่าสินทรัพย์ถาวรที่ขายระหว่างปี

19. มูลค่าเพิ่ม

คำนวณโดย : มูลค่าเพิ่ม = มูลค่าการก่อสร้าง - ค่าใช้จ่ายชั้นกลาง

มูลค่าการก่อสร้าง หมายถึง รายรับของสถานประกอบการในรอบปี 2556 ซึ่งได้แก่

- (1) รายรับจากการก่อสร้างอาคาร; งานวิศวกรรมโยธา
- (2) รายรับจากการรับเหมาเฉพาะค่าแรงงาน
- (3) รายรับจากการรื้อถอน
- (4) รายรับจากการเตรียมสถานที่ก่อสร้าง
- (5) รายรับจากการติดตั้งระบบไฟฟ้า
- (6) รายรับจากการติดตั้งระบบประปา ระบบทำความร้อน และระบบระบายอากาศ
- (7) รายรับจากการติดตั้งสิ่งก่อสร้างอื่น ๆ
- (8) รายรับจากการสร้างอาคารให้สมบูรณ์
- (9) รายรับจากกิจกรรมก่อสร้างเฉพาะงานอื่น ๆ
- (10) รายรับจากการพัฒนาที่ดินและการจัดสรรแบ่งขายที่ดิน
- (11) รายรับจากการให้บริการบำรุงรักษา ซ่อมแซมเครื่องจักร เครื่องใช้ เครื่องมือ
- (12) รายรับจากการให้เช่าอาคาร อาคารพร้อมที่ดิน ยานพาหนะ เครื่องจักร เครื่องใช้ และเครื่องมือ
- (13) รายรับอื่น ๆ

ค่าใช้จ่ายชั้นกลาง หมายถึง รายจ่ายที่ใช้ในการดำเนินกิจการในรอบปี 2556 ซึ่งได้แก่

- (1) ค่าซื้อวัสดุก่อสร้างและอุปกรณ์ที่ใช้ในการก่อสร้าง
- (2) ค่าไฟฟ้า ค่าเชื้อเพลิง ค่าน้ำประปา
- (3) ค่าจ้างเหมาจ่ายให้สถานประกอบการอื่นดำเนินการให้
- (4) ค่าใช้จ่ายในการบำรุงรักษาและซ่อมแซมเครื่องจักรหรืออุปกรณ์
- (5) ค่าใช้จ่ายอื่น ๆ
- (6) ค่าใช้จ่ายอื่น ๆ ในการบริหารและดำเนินกิจการ (ไม่รวมค่าเช่าที่ดิน ดอกเบี้ยจ่ายหนี้สูญ ขาดทุนจากการเปลี่ยนแปลงอัตราแลกเปลี่ยน)
- (7) ส่วนเปลี่ยนแปลงของดอกเบี้ยจ่ายและดอกเบี้ยรับ
- (8) ส่วนเปลี่ยนแปลงมูลค่าวัสดุก่อสร้างและอุปกรณ์คงเหลือ

Appendix A

Methodology

1. Sample Design

A Stratified Random Sampling was adopted for the survey. Each province was constituted a stratum. The sampling units were establishments.

1.1 Stratification

Bangkok and each province were constituted a stratum. There were altogether 77 strata. Each stratum was classified by TSIC (Thailand Standard Industrial Classification: TSIC 2009) at class level into 11 sub-stratum and in each sub-stratum was divided into 5 sizes according to number of persons engaged as follows:

Size of establishment	1	2	3	4	5
Number of persons engaged	1 – 5	6 – 10	11 – 15	16 – 20	> 20

1.2 Selection of Sampling Unit

The sample selection of establishments were done by simple random sampling and performed separately and independently in each sub-stratum and size of establishments. The total samples were 12,971 from 33,099 establishments.

The total number of sample establishments selected for enumeration by region and size of establishment was as follows:

Region	Total	Size of establishment				
		1	2	3	4	5
Bangkok	1,412	328	182	132	107	663
Vicinity	1,316	531	315	162	83	225
Central	2,235	1,061	500	268	98	308
North	2,539	1,398	581	276	94	190
Northeast	3,464	2,081	749	336	109	189
South	2,005	1,177	415	177	64	172
Whole kingdom	12,971	6,576	2,742	1,351	555	1,747

2. Method of Estimation

The survey results were presented at provincial level and regional level. At the regional level, the results were presented separately for Bangkok, Vicinity (Samut Prakan, Nonthaburi, Pathum Thani, Nakhon Pathom and Samut Sakhon) and the remaining provinces were classified by region. All the establishments were classified by TSIC at class level and divided into 5 sizes according to number of persons engaged as follows:

Size of establishment	1	2	3	4	5
Number of person engaged	1 – 5	6 – 10	11 – 15	16 – 20	>20

Let,

$$q = 1, 2, 3, 4, n_{ilp} \quad (\text{sample establishment})$$

$$p = 1, 2, 3, 4, 5 \quad (\text{size of establishment})$$

$$l = 1, 2, 3, \dots, 11 \quad (\text{class})$$

$$i = 1, 2, 3, \dots, 77 \quad (\text{province})$$

The estimated total number of characteristic X of the establishments for the p^{th} size, l^{th} class, i^{th} province was based on the formula:

$$\hat{X}_{ilp} = \sum_{q=1}^{n_{ilp}} w_{ilp} x_{ilpq}$$

where

x_{ilpq} is the value of characteristic X of the establishments for the p^{th} size, l^{th} class, i^{th} province.

w_{ilp} is the weighting factor of the establishments for the p^{th} size, l^{th} class, i^{th} province. Where

$$w_{ilp} = \frac{N_{ilp}}{n_{ilp}}$$

N_{ilp} is the total number of the establishments for the p^{th} size, l^{th} class, i^{th} province.

n_{ilp} is the total number of the sample establishments for the p^{th} size, l^{th} class, i^{th} province.

3. Data Collection

The interviewing method was employed in data collection. The enumerators who are permanent and temporary staff of the National Statistical Office were sent out to interview the owners or the entrepreneurs of manufacturing establishments during June 1 to July 31, 2015.

4. Data Processing

The information of establishments in provincial areas was processed at the provincial office with the technical supports from the central office, e.g. preparation of the software programs for data entry and tabulation, and drafting form of the report. Those data were aggregated to regions and the whole kingdom, as well as the detailed information of the establishments was processed at the central office.

5. In Round Figures

The summation of each amount may not equal to the total due to rounding.

6. Errors of the Data

Data presented in this report might be subject to sampling and non-sampling errors. For instance, errors from the imputation for missing values and non-response, intentional misreporting and errors arising at coding and data entry stages. However, the NSO tried its best to minimize such errors, thus the data should be used with appropriate cautions.

7. Data Presentation and Reporting

Results of the operational information of construction establishments are presented into 2 levels of publication.

- 1) Preliminary report of the region and the whole kingdom level.
- 2) Regional and Whole Kingdom level report of consists of 7 volumes, i.e. Bangkok, Vicinity, Central region, Northern region, Northeastern region, Southern region and Whole Kingdom.

Appendix B

Definitions

Concepts and definitions

1. Construction establishments

Refer to establishments engaged in construction industry which is defined as an economic activity directed to the creation, renovation repair and demolition of buildings, land improvement of engineering nature and other such engineering as roads, bridges and dams etc.

2. Construction establishments

In this survey, construction industry activities are classified according to the Thailand Standard Industrial Classification (TSIC 2009) category F: Construction. The arrangement of TSIC structure are as follows;

Divisions are the sub-sections identified by the first two digits code. There are totally 3 divisions ranging from 41 – 43

Groups are the sub-divisions and identified by first three digits code. There are totally 8 groups ranging from 410 421 422 429 431 - 433 and 439

Classes are the sub-groups and identified by first four digits code. There are totally 11 classes ranging from 4100 4210 4220 4290 4311 4312 4321 4322 4329 4330 and 4390

Activities are the single industries activities in the class and identified by fine digits code. There are totally 22 activities ranging from 41001 41002 42101 42102 42201 42202 42901 42909 43110 43120 43210 43221 – 43223 43291 43299 43301 – 43303 43309 43901 and 43909

3. From of Legal organization

Individual proprietor

Refers to a privately-owned establishment or an establishment owned by or organized in the form of partnership, but not registered.

Juristic partnership

Refers to an establishment which was legally registered by at least 2 persons who were bound together to form and share their responsibilities in a business.

Company limited or public company limited

Company limited

Refers to an establishment, which was established and legally registered by an initiative group of at least 7 persons.

Public company limited

Refers to an establishment, which was established and legally registered by an initiative group of at least 15 persons.

Others

Refers to establishment other than those mentioned earlier.

4. Form of economic organization

Single unit

Refers to an establishment which was not a branch of any establishment or which had no branch or subsidiary.

Head office is a head quarter establishment, which owned or controlled their branches or subsidiary unit.

Branch or subsidiary

Refer to an establishment, which was a branch or a subsidiary of another establishment.

5. Persons engaged

This refers to paid and unpaid workers working at the end of the pay period nearest to December of the year. It also included persons who normally worked in the establishment but were absent during the referred period due to illness or on leave with pay.

Persons engaged are classified as follows,

Unpaid workers

Refer to the owners or business partners who managed or participated in the management of the establishment but received no wages or salaries and persons living in the household of the owners or partners, or any other persons who are working for the establishment at least 20 hours a week without regular pay.

Laborers

Refer to skilled and unskilled employees who were directly engaged in construction process and related activities, such as bricklayers, concrete workers, roof tillers, painters etc.

Professional workers

Refer to persons who were engaged in research or in applying theories or techniques in construction work, such as architecture, engineer and technician etc.

Other employees

Refer to all employees other laborers and professional workers, such as salaried manager and director, office clerks, typists, book keepers and sale agents etc.

Excluded the persons engaged were as follows;

- 1) Managers or directors paid solely for their attendance at meeting of the board of director.
- 2) Persons from other establishment working at this establishment.
- 3) Persons who were on leave for persons who were on leave for military services or one who had obtained long leave or were on strike.
- 4) Persons who were employed to work occasionally such as labored etc.

6. Remuneration

Wages/salaries

Refer to all payments paid to the employees during January - December 2013, whether they were paid by monthly, weekly, daily, hourly or piece-work basis.

Overtime, bonus, special payment, cost of living allowance and commission

Refer to all payments paid to employees for an extra work

Fringe benefits

Refer to all payments in addition to wages or salaries paid to employees such as food, beverages, lodgings, rent, medical care, transportation recreational and entertainment services etc. Payments might be in cash or in kind.

Employer's contribution to social security

Refers to all payments made by employers in respect of their employees, to social security schemes for the benefits received by the employees, in respect of absence from work during employment, injury, accident disability, maternity and death. Those contributions are, for example, social security fund, workmen's compensation fund and health insurance etc.

7. Purchase of construction materials and components

Refer to the cost of all types of materials used in construction process e.g. timber, cement, concrete, metal, stone, soil, sand, soil aggregate, asphalt etc., including components such as windows, doors concrete sewer, paint, glass, tiles, escalator, roof streetcar and small equipment. The value should be at envious price.

8. Cost of contract and commission work

Refer to the total amount of money that an establishment has paid to other establishment in advance and/or when the work has been finished during the year 2013.

9. Cost of repair and maintenance work done by others

This covers the total cost of current repair and maintenance services on machinery and other fixed assets of the establishment. Current repair and maintenance services are those required to make good of any breakage or to keep fixed assets in proper working condition, including those of other establishments in the same enterprise.

10. Other expenses

Refer to other expenses in operating construction business, such as bidding, plan, fee etc.

11. Value of construction or receipts of construction establishment

Refer to value of all construction work actually performed in such as work dine for which is a main contractor, work done by subcontractors, and own - labour force work.

12. Value of stocks

This refer to the values of stocks of goods, all materials, parts and components, work in progress value of finished buildings owned by the establishments, regardless of where they were physically located.

Value of stocks at the beginning of the year refer to the value of construction materials and components work in progress and value of finished buildings, as of January 1, 2013

Value of stocks at the end of the year refer to the value of construction materials and components work in progress and value of finished buildings, as of December 31, 2013

13. Change in value of stocks

Refer to the difference between the value of stocks at the beginning of the year 2013, and at the end of the year 2013, (Value at the beginning of the year - Value at the end)

14. Other operating expenses

Refer to other expenses paid for operating the business. It includes amounts paid for rent on land, rent on building, vehicle, machine and equipment, electricity, were supply, repair and maintenance of computer accessories, accountancy and consulting services, postage, telegram, telephone, interest paid, bad debt, advertising etc.

15. Receipts for repair and maintenance work done for others

This item covers the value, at actual invoice prices of repair, maintenance work rendered to other establishments or to individual customers. Services provided to other establishments within the same enterprises include labour and overhead cost, charges for materials supplied by the establishment in the course of the work.

16. Other receipts

Refers to receipts of establishments other than receipts from running all types of construction business.

17. Book value of fixed assets

Refer to the net value of fixed assets after deducting the accumulated depreciation at the end of the year. Fixed Assets are land, building, machinery and equipment, and vehicles etc. Included are major additions, alternations, and improvements to fixed assets during January - December, 2013 in order to extend their normal life or raise their productivity.

18. Gross addition to fixed assets

This refers to the difference between the sum of the value of new and used fixed assets acquired during the year 2013 and the value of sales of fixed assets.

19. Value added

Value added = Value of gross output – Intermediate consumption

Value of gross output refers to receipts of establishment in 2013, as follows;

- (1) Receipts from building of complete construction or parts there of ; civil engineering
- (2) Receipts from subcontracted only labour
- (3) Receipts from demolition
- (4) Receipts from site preparation
- (5) Receipts from electrical installation
- (6) Receipts from plumbing, heat and air – conditioning installation
- (7) Receipts from other construction installation
- (8) Receipts from building completion and finishing
- (9) Receipts from other specialized construction activities
- (10) Receipts from land development and land allocated
- (11) Receipts for repair and maintenance work done for others
- (12) Receipts for rent on building, vehicles, machinery and equipment
- (13) Other receipts

Intermediate consumption refers to expenses of establishment in 2013, it covers items as follows;

- (1) Purchase of construction materials and components
- (2) Cost of electricity, water supply and fuels
- (3) Cost of contract and commission work
- (4) Cost of repair and maintenance work done by others
- (5) Other expenses
- (6) Other operating expenses (excluding value of rent on land, interest paid, bad debt and losses of currency exchange)
- (7) Change in bad debt and loses
- (8) Change in value of stocks of construction materials and components.

ภาคผนวก ค
Appendix C

ข้อมูลสถิติที่สำคัญ จำแนกตามประเภทอุตสาหกรรมก่อสร้าง ตามกิจกรรมทางเศรษฐกิจทุกประเภทตามมาตรฐานสากล ฉบับ Revision 3

Principal statistics by category of construction industry according to The International Standard Industrial Classification of All Economic Activities; (ISIC) : Revision 3

ตาราง 1 ข้อมูลสถิติที่สำคัญ จำแนกตามประเภทการก่อสร้าง ภาคใต้ พ.ศ. 2557

Table 1 Principal Statistics by Type of Construction Industry, Southern region, 2014

(พันบาท : In Thousand Baht)

รหัส Code	ประเภทการก่อสร้าง	จำนวนสถาน- ประกอบการ Number of establishments	จำนวน คนทำงาน Number of persons engaged	ลูกจ้าง Employees		มูลค่าการก่อสร้าง Value of gross output	ค่าใช้จ่าย ชั้นกลาง Intermediate consumption	มูลค่าเพิ่ม Value added	Type of construction industry
				จำนวน Number	ค่าตอบแทน แรงงาน Remuneration				
	รวม	4,850	34,632	29,184	2,607,520.6	25,668,188.2	16,849,243.4	8,818,944.8	Total
4510	การเตรียมสถานที่ก่อสร้าง	392	1,524	1,022	77,508.4	1,267,060.0	910,836.1	356,223.9	Site preparation
4520	การก่อสร้างอาคาร;งานวิศวกรรมโยธา	3,156	28,016	24,569	2,230,835.7	21,506,817.5	13,982,280.4	7,524,537.0	Building of complete constructions or parts thereof; civil engineering
4530	การติดตั้งภายในอาคาร	716	2,813	2,013	170,735.2	2,170,566.0	1,502,725.5	667,840.5	Building installation
4540	การสร้างอาคารให้สมบูรณ์	566	2,089	1,405	112,146.4	498,053.1	304,666.4	193,386.7	Building completion
4550	การให้เช่าเครื่องอุปกรณ์ที่ใช้ในงานก่อสร้าง หรือการรื้อถอน โดยมีผู้ควบคุม	20	190	175	16,295.0	225,691.7	148,735.0	76,956.7	Renting of construction or demolition equipment with operator

ภาคผนวก ง

การสำรวจอุตสาหกรรมก่อสร้าง

พ.ศ. 2557

วัตถุประสงค์ของการเก็บรวบรวมข้อมูล

ข้อมูลสถิติอุตสาหกรรมก่อสร้างเป็นข้อมูลที่มีความสำคัญต่อการวางแผนพัฒนาเศรษฐกิจของประเทศ และลงทุนของภาคเอกชน สำนักงานสถิติแห่งชาติ ในฐานะเป็นหน่วยงานกลางในการจัดเก็บข้อมูลสถิติต่างๆ เพื่อให้บริการแก่ภาครัฐและเอกชน จึงได้ทำการสำรวจอุตสาหกรรมก่อสร้างขึ้น โดยได้เริ่มจัดทำโครงการสำรวจนี้เป็นครั้งแรกในปี 2542 และกำหนดแผนที่จะทำการสำรวจทุก 5 ปี สำหรับการสำรวจปี 2557 นี้ นับเป็นการสำรวจครั้งที่ 4 โดยจะทำการสอบถามข้อมูลจากผู้ประกอบการก่อสร้างที่สำนักงานฯ ได้เลือกเป็นตัวอย่าง ซึ่งข้อมูลที่ได้จากการสำรวจจะถูกนำไปประมวลผลเป็นสถิติในภาพรวม นำเสนอผลในแต่ละกลุ่มประเภทอุตสาหกรรมก่อสร้าง

การสำรวจครั้งนี้จะประสบผลสำเร็จ หากได้รับความร่วมมือจากท่านผู้ประกอบการที่ถูกสัมภาษณ์หรือตกเป็นตัวอย่าง จึงจะทำให้ได้ข้อมูลสถิติที่มีคุณภาพ เพื่อให้ทุกภาคส่วนที่เกี่ยวข้อง โดยเฉพาะภาครัฐและเอกชนนำไปใช้ประโยชน์ในการวางแผนพัฒนาในภาคอุตสาหกรรมก่อสร้างของประเทศ ตลอดจนการสร้างงานให้ภาคประชาชนโดยรวมต่อไป

การนำข้อมูลไปใช้ประโยชน์

ภาครัฐ : ใช้ในการวางแผนพัฒนาอุตสาหกรรมก่อสร้างของประเทศในเรื่องต่างๆ เช่น กำหนดนโยบาย ออกกฎหมาย ข้อบังคับ และมาตรการต่างๆ เพื่อวางผังเมือง และกำหนดทิศทางการก่อสร้าง การจัดวางโครงสร้างพื้นฐานด้านสาธารณูปโภคต่างๆ และการสร้างงาน รวมทั้งการพัฒนาระบบฐานข้อมูลและเครื่องชี้วัด เพื่อวางแผนและเตือนภัยทางเศรษฐกิจและสังคม ตลอดจนส่งเสริมภาคเอกชนและประชาชนในการพัฒนาอุตสาหกรรมก่อสร้าง

ภาคเอกชน : ผู้ประกอบการและผู้ผลิตวัสดุ/อุปกรณ์ต่างๆ ในการก่อสร้าง มีข้อมูลในการวิเคราะห์ภาวะการณ์ก่อสร้าง เพื่อใช้ในการวางแผนธุรกิจ การตัดสินใจ ลงทุน การขยาย/ชะลอกิจการในการผลิตที่เกี่ยวข้อง ตลอดจนการวางแผนการจ้างงานในการประกอบธุรกิจ และแนวทางการขอรับการสนับสนุนส่งเสริมจากภาครัฐ

ภาคประชาชน : มีโอกาสได้รับการจ้างงาน สร้างรายได้ และส่งเสริมการพัฒนาฝีมือแรงงาน เพื่อให้อุตสาหกรรมก่อสร้างของประเทศมีประสิทธิภาพและศักยภาพในการแข่งขันต่อไป

โปรดให้ความร่วมมือในการให้ข้อมูลกับการสำรวจและสำมะโนของสำนักงานสถิติแห่งชาติ

ความร่วมมือจากผู้ประกอบการทุกท่านที่ได้เสียสละเวลาอันมีค่าบอกเล่าถึงข้อมูลที่ถูกต้องเป็นจริงก็เปรียบได้กับเข็มทิศชี้ทางการกำหนดนโยบายและการดำเนินงานของภาครัฐ และเอกชนไทยให้ย่างก้าวสู่ความสำเร็จได้อย่างไม่ผิดทิศทาง

ในโอกาสนี้ สำนักงานสถิติแห่งชาติ ใคร่ขอแสดงความขอบคุณในการร่วมมือของท่านด้วยดีมา ณ ที่นี้ด้วย

มั่นใจในสำนักงานสถิติแห่งชาติ รัฐและราษฎร์จะก้าวไปอย่างมั่นคง

ชื่อพนักงานสัมภาษณ์

ที่อยู่

หมายเลขโทรศัพท์

การรักษาความลับของผู้ให้ข้อมูล/ตอบแบบสอบถาม

☆ การรักษาความลับข้อมูลของผู้ตอบแบบสอบถาม

สำนักงานสถิติแห่งชาติ ขอยืนยันให้ท่านมั่นใจในการเก็บรักษาความลับของข้อมูลที่ท่านให้มา ซึ่งเป็นข้อมูลส่วนบุคคลหรือข้อมูลรายกิจการ โดยสำนักงานสถิติแห่งชาติจะนำมาประมวลเป็นค่าสถิติต่างๆ เช่น ค่าเฉลี่ย ร้อยละ เพื่อเผยแพร่ในภาพรวมเท่านั้น โดยจะไม่เปิดเผยข้อมูลรายกิจการที่จะทำให้ทราบได้ว่าเป็นสถานประกอบการใด โดยเด็ดขาด ซึ่งท่านผู้ให้ข้อมูลจะได้รับความคุ้มครองตามพระราชบัญญัติสถิติ พ.ศ. 2550

มาตรา 15 บรรดาข้อมูลเฉพาะบุคคล หรือเฉพาะรายที่ได้มาตามพระราชบัญญัตินี้ ต้องถือเป็นความลับ โดยเคร่งครัดห้ามมิให้ผู้ซึ่งปฏิบัติหน้าที่ตามพระราชบัญญัตินี้หรือผู้มีหน้าที่เก็บรักษาเปิดเผยข้อมูลนั้นแก่บุคคลใดซึ่งไม่มีหน้าที่ตามพระราชบัญญัตินี้ เว้นแต่

(1) เป็นการเปิดเผย เพื่อประโยชน์แก่การสอบสวนหรือการพิจารณาคดีที่ต้องหาว่ากระทำความผิดตามพระราชบัญญัตินี้

(2) เป็นการเปิดเผยต่อหน่วยงาน เพื่อใช้ประโยชน์ในการจัดทำสถิติ วิเคราะห์หรือวิจัย ทั้งนี้เท่าที่ไม่ก่อให้เกิดความเสียหายแก่เจ้าของข้อมูล และต้องไม่ระบุหรือเปิดเผยถึงเจ้าของข้อมูล

มาตรา 16 ภายใต้บังคับมาตรา 14 และมาตรา 15 ผู้ซึ่งปฏิบัติหน้าที่ในหน่วยงานหรือสำนักงานสถิติแห่งชาติต้องไม่นำบรรดาข้อมูลเฉพาะบุคคลหรือเฉพาะรายที่เจ้าของข้อมูลได้ให้ไว้หรือกรอกแบบสอบถามไปใช้ในกิจการอื่นนอกเหนือจากการจัดทำสถิติวิเคราะห์หรือวิจัย

☆ การให้ข้อมูล/ตอบแบบสอบถาม

มาตรา 18 ผู้ใดไม่ให้ข้อมูล หรือไม่กรอกแบบสอบถามตามวิธีการที่กำหนดในประกาศตามมาตรา 10 หรือ ไม่ส่งคืนแบบสอบถามที่ได้กรอกรายการแล้วแก่พนักงานเจ้าหน้าที่ หรือหน่วยงานภายในระยะเวลาที่กำหนดในประกาศ ตามมาตรา 10 (4) หรือไม่ให้ความสะดวกแก่พนักงานเจ้าหน้าที่ในการปฏิบัติหน้าที่ตามมาตรา 12 ต้องระวางโทษปรับไม่เกินสามพันบาท

มาตรา 19 ผู้ใดซึ่งมีหน้าที่ให้ข้อมูลตามมาตรา 11 แต่จงใจให้ข้อมูลเป็นเท็จต้องระวางโทษจำคุกไม่เกินสามเดือน หรือปรับไม่เกินห้าพันบาท หรือทั้งจำทั้งปรับ

มาตรา 20 ผู้ใดฝ่าฝืนมาตรา 15 หรือมาตรา 16 ต้องระวางโทษจำคุกไม่เกินหนึ่งปี หรือปรับไม่เกินสองหมื่นบาท หรือทั้งจำทั้งปรับ

สำนักงานสถิติแห่งชาติ หวังเป็นอย่างยิ่งว่าจะได้รับความร่วมมือจากผู้ประกอบการทุกท่านในการให้ข้อมูลที่ถูกต้องเพื่อให้ประเทศมีข้อมูลสถิติที่เป็นจริง ในการกำหนดนโยบาย การวางแผน และการส่งเสริมการดำเนินงานทั้งภาครัฐและเอกชน ซึ่งจะส่งผลให้ธุรกิจรุ่งเรือง เศรษฐกิจชาติก้าวไกล

“มั่นใจข้อมูลไม่รั่วไหล ไม่เกี่ยวพันข้อกฎหมาย ไม่โยงใยเรื่องภาษี”

☆ กรุงเทพมหานคร สอบถามได้ที่
สำนักบริหารจัดการเก็บข้อมูลสถิติ
โทร.0 2143 1313 – 18

☆ ต่างจังหวัด สอบถามได้ที่
สำนักงานสถิติจังหวัดทั่วประเทศ



สำนักงานสถิติแห่งชาติ

กระทรวงเทคโนโลยีสารสนเทศและการสื่อสาร

www.nso.go.th

คำอธิบายศัพท์ตอนที่ 2 คนทำงานและค่าตอบแทนแรงงาน

ข้อ 10 คนทำงาน

คนทำงานโดยไม่ได้รับค่าจ้าง หรือเงินเดือน

หมายถึง เจ้าของกิจการหรือหุ้นส่วนที่ทำงานให้สถานประกอบการ โดยไม่ได้รับค่าจ้างหรือเงินเดือน (ถ้าได้รับค่าจ้างหรือเงินเดือน ให้นับเป็นลูกจ้าง) หรือผู้ที่อาศัยอยู่ในครัวเรือนของเจ้าของกิจการหรือหุ้นส่วนหรือบุคคลอื่น ที่ทำงานให้กับสถานประกอบการอย่างน้อยสัปดาห์ละ 20 ชั่วโมง โดยไม่ได้รับค่าจ้างหรือเงินเดือนเป็นประจำ (ถ้าได้รับค่าจ้างหรือเงินเดือนให้นับเป็นลูกจ้าง)

คนงานก่อสร้าง

หมายถึง ลูกจ้างที่มีฝีมือและไม่มีฝีมือที่ทำงานเกี่ยวข้องโดยตรงกับการก่อสร้าง รื้อถอน หรือทำลายสิ่งก่อสร้าง เช่น ช่างก่ออิฐ ฉาบปูน ปูพื้น มุงหลังคา ทาสี ติดตั้งกระจก และผู้ใช้แรงงาน เช่น คนหิน ปูน ทราย การเคลื่อนหรือปรับพื้นดิน และรื้อถอน หรือทำลายสิ่งก่อสร้าง เป็นต้น

ผู้ประกอบการวิชาชีพเฉพาะ

หมายถึง ผู้ที่ทำงานเกี่ยวกับการวิจัย ประยุกต์ความรู้ทางทฤษฎีและเทคนิค มาใช้ในงานก่อสร้าง เช่น สถาปนิก วิศวกร ช่างเทคนิค เป็นต้น

ลูกจ้างอื่นๆ

หมายถึง ลูกจ้างทั้งหมดนอกเหนือจากคนงานก่อสร้าง และผู้ประกอบการวิชาชีพเฉพาะ เช่น ผู้จัดการ ผู้อำนวยการ และกรรมการบริหารที่ได้รับค่าจ้างหรือเงินเดือน ผู้ปฏิบัติงานในสำนักงาน เสมียน พนักงาน พนักงานพิมพ์ดีด พนักงานบัญชี และพนักงานขาย เป็นต้น

ข้อ 12 ค่าตอบแทนแรงงาน

ค่าจ้างหรือเงินเดือน

หมายถึง เงินที่นายจ้างหรือสถานประกอบการจ่ายให้ลูกจ้างในระหว่างเดือนมกราคม – ธันวาคม 2556 ตามข้อตกลงการจ้างแรงงาน โดยอาจจ่ายตามเงื่อนไขของระยะเวลา หรือจ่ายตามปริมาณงาน

ค่าล่วงเวลา โบนัส เงินรางวัลพิเศษ เงินเพิ่มค่าครองชีพ ค่านายหน้า

หมายถึง เงินนอกเหนือจากค่าจ้าง หรือเงินเดือน ที่สถานประกอบการจ่ายให้แก่ลูกจ้างเป็นค่าตอบแทนในการทำงาน

สวัสดิการและผลประโยชน์ตอบแทนอื่นๆ

หมายถึง ผลประโยชน์ตอบแทนแรงงานที่นายจ้างหรือสถานประกอบการจ่ายหรือบริการให้แก่ลูกจ้าง ได้แก่ ค่าตอบแทนแรงงานที่จ่ายเป็นสิ่งของและสวัสดิการที่นายจ้างจัดหาหรือบริการลูกจ้าง เช่น อาหาร เครื่องดื่ม บ้านพักคนงาน ค่าเช่าบ้าน ค่าซ่อมแซมที่อยู่อาศัย ค่ารักษาพยาบาล บริการดูแลบุตร พาหนะรับส่งมาทำงาน บันเทิงหรือสันทนาการต่างๆ ที่จัดให้ลูกจ้าง เป็นต้น ทั้งนี้ไม่รวมเสื้อผ้า เครื่องแบบที่ใช้เฉพาะในการปฏิบัติงาน (ค่าเสื้อผ้า เครื่องแบบที่ใช้เฉพาะในการปฏิบัติงาน ใ้บันทึกกรมไว้ในข้อ 16)

เงินที่สถานประกอบการจ่ายสมทบเข้ากองทุนเพื่อการประกันสังคม ฯลฯ

หมายถึง เงินที่สถานประกอบการจ่ายสมทบเข้ากองทุนเพื่อการประกันสังคมของทั้งรัฐบาลและเอกชน เพื่อมิให้ลูกจ้างได้รับความเดือดร้อนเมื่อต้องขาดรายได้ไปบางส่วนหรือทั้งหมด อันเนื่องมาจากการเจ็บป่วยหรือประสบอันตรายทั้งในและนอกเวลาทำงาน การคลอดบุตร ทูพพลภาพ การว่างงาน ชราภาพ และเสียชีวิต เงินดังกล่าวได้แก่ เงินสมทบกองทุนประกันสังคม กองทุนเงินทดแทน กองทุนสำรองเลี้ยงชีพ เป็นต้น

ตอนที่ 2 คนทำงานและค่าตอบแทนแรงงาน

ข้อ 10	จำนวนคนทำงานเฉลี่ยของสถานประกอบการในปี 2556 สำหรับลูกจ้างให้รับทั้งลูกจ้างประจำและลูกจ้างชั่วคราว													
	1. คนทำงานโดยไม่ได้รับค่าจ้าง หรือเงินเดือน 2. คนงานก่อสร้าง 3. ผู้ประกอบวิชาชีพเฉพาะ 4. ลูกจ้างอื่นๆ รวม (รายการ 1 + 2 + 3 + 4)	<table border="1" style="width: 100%; border-collapse: collapse;"> <thead> <tr> <th style="width: 50%;">ชาย</th> <th style="width: 50%;">หญิง</th> </tr> </thead> <tbody> <tr> <td style="text-align: center;">B01</td> <td style="text-align: center;">B06</td> </tr> <tr> <td style="text-align: center;">B02</td> <td style="text-align: center;">B07</td> </tr> <tr> <td style="text-align: center;">B03</td> <td style="text-align: center;">B08</td> </tr> <tr> <td style="text-align: center;">B04</td> <td style="text-align: center;">B09</td> </tr> <tr> <td style="text-align: center;">B05</td> <td style="text-align: center;">B10</td> </tr> </tbody> </table>	ชาย	หญิง	B01	B06	B02	B07	B03	B08	B04	B09	B05	B10
ชาย	หญิง													
B01	B06													
B02	B07													
B03	B08													
B04	B09													
B05	B10													

ข้อ 11	ชั่วโมงทำงานโดยเฉลี่ยของลูกจ้างทุกประเภทของสถานประกอบการในปี 2556																					
	1. คนทำงานโดยไม่ได้รับค่าจ้าง หรือเงินเดือน 2. คนงานก่อสร้าง 3. ผู้ประกอบวิชาชีพเฉพาะ 4. ลูกจ้างอื่นๆ	<table border="1" style="width: 100%; border-collapse: collapse;"> <thead> <tr> <th style="width: 30%;">จำนวนวันทำงาน ต่อสัปดาห์ (วัน)</th> <th style="width: 30%;">จำนวนชั่วโมงทำงาน เฉลี่ยต่อวัน (เฉลี่ยทุกกะ) (ชั่วโมง)</th> <th style="width: 10%;"></th> <th style="width: 10%;"></th> </tr> </thead> <tbody> <tr> <td></td> <td></td> <td style="text-align: center;">B11</td> <td style="text-align: center;">B12</td> </tr> <tr> <td></td> <td></td> <td style="text-align: center;">B13</td> <td style="text-align: center;">B14</td> </tr> <tr> <td></td> <td></td> <td style="text-align: center;">B15</td> <td style="text-align: center;">B16</td> </tr> <tr> <td></td> <td></td> <td style="text-align: center;">B17</td> <td style="text-align: center;">B18</td> </tr> </tbody> </table>	จำนวนวันทำงาน ต่อสัปดาห์ (วัน)	จำนวนชั่วโมงทำงาน เฉลี่ยต่อวัน (เฉลี่ยทุกกะ) (ชั่วโมง)					B11	B12			B13	B14			B15	B16			B17	B18
จำนวนวันทำงาน ต่อสัปดาห์ (วัน)	จำนวนชั่วโมงทำงาน เฉลี่ยต่อวัน (เฉลี่ยทุกกะ) (ชั่วโมง)																					
		B11	B12																			
		B13	B14																			
		B15	B16																			
		B17	B18																			

ข้อ 12	ค่าตอบแทนแรงงานที่จ่ายให้ลูกจ้างทุกแผนกตลอดปี 2556 ตามรายการต่อไปนี้																																																																									
	1. ค่าจ้าง เงินเดือน 2. ค่าล่วงเวลา โบนัส เงินรางวัลพิเศษ เงินเพิ่มค่าครองชีพ ค่านายหน้า 3. ค่าสวัสดิการและผลประโยชน์ตอบแทนอื่นๆ <ul style="list-style-type: none"> • ค่ารักษาพยาบาล • อื่นๆ เช่น ค่าอาหาร พาหนะ 4. เงินที่สถานประกอบการจ่ายสมทบเข้า กองทุนเพื่อการประกันสังคม ฯลฯ รวม (รายการ 1 + 2 + 3 + 4)	<table border="1" style="width: 100%; border-collapse: collapse;"> <thead> <tr> <th colspan="4" style="text-align: center;">คนงานก่อสร้าง</th> <th colspan="4" style="text-align: center;">ผู้ประกอบวิชาชีพเฉพาะ/ลูกจ้างอื่นๆ</th> </tr> <tr> <th style="text-align: center;">พันล้าน</th> <th style="text-align: center;">ล้าน</th> <th style="text-align: center;">พัน</th> <th style="text-align: center;">(บาท)</th> <th style="text-align: center;">พันล้าน</th> <th style="text-align: center;">ล้าน</th> <th style="text-align: center;">พัน</th> <th style="text-align: center;">(บาท)</th> </tr> </thead> <tbody> <tr> <td style="text-align: center;">B19</td> <td></td> <td></td> <td></td> <td style="text-align: center;">B24</td> <td></td> <td></td> <td></td> </tr> <tr> <td style="text-align: center;">B20</td> <td></td> <td></td> <td></td> <td style="text-align: center;">B25</td> <td></td> <td></td> <td></td> </tr> <tr> <td style="text-align: center;">B21</td> <td></td> <td></td> <td></td> <td style="text-align: center;">B26</td> <td></td> <td></td> <td></td> </tr> <tr> <td style="text-align: center;">B211</td> <td></td> <td></td> <td></td> <td style="text-align: center;">B261</td> <td></td> <td></td> <td></td> </tr> <tr> <td style="text-align: center;">B212</td> <td></td> <td></td> <td></td> <td style="text-align: center;">B262</td> <td></td> <td></td> <td></td> </tr> <tr> <td style="text-align: center;">B22</td> <td></td> <td></td> <td></td> <td style="text-align: center;">B27</td> <td></td> <td></td> <td></td> </tr> <tr> <td style="text-align: center;">B23</td> <td></td> <td></td> <td></td> <td style="text-align: center;">B28</td> <td></td> <td></td> <td></td> </tr> </tbody> </table>	คนงานก่อสร้าง				ผู้ประกอบวิชาชีพเฉพาะ/ลูกจ้างอื่นๆ				พันล้าน	ล้าน	พัน	(บาท)	พันล้าน	ล้าน	พัน	(บาท)	B19				B24				B20				B25				B21				B26				B211				B261				B212				B262				B22				B27				B23				B28			
คนงานก่อสร้าง				ผู้ประกอบวิชาชีพเฉพาะ/ลูกจ้างอื่นๆ																																																																						
พันล้าน	ล้าน	พัน	(บาท)	พันล้าน	ล้าน	พัน	(บาท)																																																																			
B19				B24																																																																						
B20				B25																																																																						
B21				B26																																																																						
B211				B261																																																																						
B212				B262																																																																						
B22				B27																																																																						
B23				B28																																																																						

ตอนที่ 4 ผลผลิตและรายรับของสถานประกอบการ

ข้อ 16	มูลค่าการก่อสร้างที่เป็นอาคาร และสิ่งก่อสร้างที่ไม่ใช่อาคารของสถานประกอบการในปี 2556 บันทึกประเภทของสิ่งก่อสร้าง พื้นที่ก่อสร้าง และมูลค่าของสิ่งก่อสร้าง มูลค่าของสิ่งก่อสร้างดังกล่าว หมายถึง รายการดังต่อไปนี้ 1. มูลค่าสิ่งก่อสร้างที่สถานประกอบการแห่งนี้ รับเหมาก่อสร้างดำเนินการเอง 2. มูลค่าสิ่งก่อสร้างที่สถานประกอบการแห่งนี้ จ้างเหมาหรือให้ผู้อื่นช่วยดำเนินการบางส่วน 3. มูลค่าสิ่งก่อสร้างที่สถานประกอบการแห่งนี้ รับเหมาช่วงงานก่อสร้างจากผู้ประกอบการอื่น (ไม่รวมรับเหมาค่าแรงงานอย่างเดียว)												
ประเภทของสิ่งก่อสร้าง	พื้นที่และมูลค่าก่อสร้างทั้งโครงการ						พื้นที่และมูลค่าก่อสร้างในปี 2556						
	พื้นที่ก่อสร้าง (ตรม.)		ระยะเวลา การก่อสร้าง (เดือน)		มูลค่า		พื้นที่ก่อสร้าง (ตรม.)		มูลค่า				
					↓	↓	↓	↓	↓	↓	↓	↓	
					↓	↓	↓	↓	↓	↓	↓	↓	
1. สิ่งก่อสร้างที่เป็นอาคาร													
1.1 อาคารที่อยู่อาศัย เช่น บ้าน คอนโดมีเนียม ฯลฯ			D01									D14	
1.2 อาคารที่ไม่ใช่ที่อยู่อาศัย เช่น โรงพยาบาล ฯลฯ			D02									D15	
2. สิ่งก่อสร้างที่ไม่ใช่อาคาร เช่น ถนน เขื่อน สะพาน			D03									D16	
ท่อ/รางระบายน้ำ สนามบิน ท่าเรือ เป็นต้น													
รวม (รายการ 1 + 2)												D17	

ข้อ 17	รายรับของสถานประกอบการในปี 2556												
	↓	↓	↓	↓		↓	↓	↓	↓		↓	↓	↓
	↓	↓	↓	↓		↓	↓	↓	↓		↓	↓	↓
	↓	↓	↓	↓		↓	↓	↓	↓		↓	↓	↓
	↓	↓	↓	↓		↓	↓	↓	↓		↓	↓	↓
	↓	↓	↓	↓		↓	↓	↓	↓		↓	↓	↓
	↓	↓	↓	↓		↓	↓	↓	↓		↓	↓	↓
	↓	↓	↓	↓		↓	↓	↓	↓		↓	↓	↓
	↓	↓	↓	↓		↓	↓	↓	↓		↓	↓	↓
	↓	↓	↓	↓		↓	↓	↓	↓		↓	↓	↓
	↓	↓	↓	↓		↓	↓	↓	↓		↓	↓	↓
	↓	↓	↓	↓		↓	↓	↓	↓		↓	↓	↓
	↓	↓	↓	↓		↓	↓	↓	↓		↓	↓	↓
	↓	↓	↓	↓		↓	↓	↓	↓		↓	↓	↓
	↓	↓	↓	↓		↓	↓	↓	↓		↓	↓	↓
	↓	↓	↓	↓		↓	↓	↓	↓		↓	↓	↓
	↓	↓	↓	↓		↓	↓	↓	↓		↓	↓	↓
	↓	↓	↓	↓		↓	↓	↓	↓		↓	↓	↓
	↓	↓	↓	↓		↓	↓	↓	↓		↓	↓	↓
	↓	↓	↓	↓		↓	↓	↓	↓		↓	↓	↓
	↓	↓	↓	↓		↓	↓	↓	↓		↓	↓	↓
	↓	↓	↓	↓		↓	↓	↓	↓		↓	↓	↓
	↓	↓	↓	↓		↓	↓	↓	↓		↓	↓	↓
	↓	↓	↓	↓		↓	↓	↓	↓		↓	↓	↓
	↓	↓	↓	↓		↓	↓	↓	↓		↓	↓	↓
	↓	↓	↓	↓		↓	↓	↓	↓		↓	↓	↓
	↓	↓	↓	↓		↓	↓	↓	↓		↓	↓	↓
	↓	↓	↓	↓		↓	↓	↓	↓		↓	↓	↓
	↓	↓	↓	↓		↓	↓	↓	↓		↓	↓	↓
	↓	↓	↓	↓		↓	↓	↓	↓		↓	↓	↓
	↓	↓	↓	↓		↓	↓	↓	↓		↓	↓	↓
	↓	↓	↓	↓		↓	↓	↓	↓		↓	↓	↓
	↓	↓	↓	↓		↓	↓	↓	↓		↓	↓	↓
	↓	↓	↓	↓		↓	↓	↓	↓		↓	↓	↓
	↓	↓	↓	↓		↓	↓	↓	↓		↓	↓	↓
	↓	↓	↓	↓		↓	↓	↓	↓		↓	↓	↓
	↓	↓	↓	↓		↓	↓	↓	↓		↓	↓	↓
	↓	↓	↓	↓		↓	↓	↓	↓		↓	↓	↓
	↓	↓	↓	↓		↓	↓	↓	↓		↓	↓	↓
	↓	↓	↓	↓		↓	↓	↓	↓		↓	↓	↓
	↓	↓	↓	↓		↓	↓	↓	↓		↓	↓	↓
	↓	↓	↓	↓		↓	↓	↓	↓		↓	↓	↓
	↓	↓	↓	↓		↓	↓	↓	↓		↓	↓	↓
	↓	↓	↓	↓		↓	↓	↓	↓		↓	↓	↓
	↓	↓	↓	↓		↓	↓	↓	↓		↓	↓	↓
	↓	↓	↓	↓		↓	↓	↓	↓		↓	↓	↓
	↓	↓	↓	↓		↓	↓	↓	↓		↓	↓	↓
	↓	↓	↓	↓		↓	↓	↓	↓		↓	↓	↓
	↓	↓	↓	↓		↓	↓	↓	↓		↓	↓	↓
	↓	↓	↓	↓		↓	↓	↓	↓		↓	↓	↓
	↓	↓	↓	↓		↓	↓	↓	↓		↓	↓	↓
	↓	↓	↓	↓		↓	↓	↓	↓		↓	↓	↓
	↓	↓	↓	↓		↓	↓	↓	↓		↓	↓	↓
	↓	↓	↓	↓		↓	↓	↓	↓		↓	↓	↓
	↓	↓	↓	↓		↓	↓	↓	↓		↓	↓	↓
	↓	↓	↓	↓		↓	↓	↓	↓		↓	↓	↓
	↓	↓	↓	↓		↓	↓	↓	↓		↓	↓	↓
	↓	↓	↓	↓		↓	↓	↓	↓		↓	↓	↓
	↓	↓	↓	↓		↓	↓	↓	↓		↓	↓	↓
	↓	↓	↓	↓		↓	↓	↓	↓		↓	↓	↓
	↓	↓	↓	↓		↓	↓	↓	↓		↓	↓	↓
	↓	↓	↓	↓		↓	↓	↓	↓		↓	↓	↓
	↓	↓	↓	↓		↓	↓	↓	↓		↓	↓	↓
	↓	↓	↓	↓		↓	↓	↓	↓		↓	↓	↓
	↓	↓	↓	↓		↓	↓	↓	↓		↓	↓	↓
	↓	↓	↓	↓		↓	↓	↓	↓		↓	↓	↓
	↓	↓	↓	↓		↓	↓	↓	↓		↓	↓	↓
	↓	↓	↓	↓		↓							

ตอนที่ 5 สินทรัพย์ถาวรของสถานประกอบการ

ข้อ 19	มูลค่าตามบัญชีของสินทรัพย์ถาวรในปี 2556	ต้นงวด หรือ 1 ม.ค. 56								ปลายงวด หรือ 31 ธ.ค. 56																					
		พันล้าน		ล้าน		พัน		(บาท)		พันล้าน		ล้าน		พัน		(บาท)															
		▼	▼	▼	▼	▼	▼	▼	▼	▼	▼	▼	▼	▼	▼	▼	▼														
1. ที่ดิน																		E01													E10
2. อาคารและสิ่งก่อสร้าง																		E02													E11
3. เครื่องจักร																	E03													E12	
4. ยานพาหนะ																	E04													E13	
5. เครื่องใช้สำนักงาน																	E05													E14	
6. เครื่องมืออื่นๆ																	E06													E15	
7. ซอฟต์แวร์																	E07													E16	
8. สินทรัพย์ถาวรอื่นๆ																	E08													E17	
เช่น ลิขสิทธิ์ สิทธิบัตร (ระบุ)																															
รวม (รายการ 1 + 2 + ... + 8)																	E09													E18	

ข้อ 20	มูลค่าสินทรัพย์ถาวรที่เปลี่ยนแปลงในระหว่างมกราคม - ธันวาคม 2556	พันล้าน								ล้าน								พัน								(บาท)									
		▼	▼	▼	▼	▼	▼	▼	▼	▼	▼	▼	▼	▼	▼	▼	▼	▼	▼	▼	▼	▼	▼	▼	▼	▼	▼	▼	▼	▼	▼	▼	▼	▼	▼
1. มูลค่าสินทรัพย์ถาวรทุกประเภทที่ซื้อหรือผลิตขึ้นเองระหว่างปี																																	E19		
รวมทั้งการซ่อมแซมใหญ่ที่สามารถเพิ่มประสิทธิภาพการผลิต หรือยืดอายุการใช้งานของสินทรัพย์ถาวรนั้น																																			
2. มูลค่าสินทรัพย์ถาวรทุกประเภทที่ขายระหว่างปี																																	E20		
3. ค่าโอนกรรมสิทธิ์																																	E21		

ตอนที่ 6 ความคิดเห็นและข้อเสนอแนะของสถานประกอบการ

ข้อ 21	ผลการดำเนินงานโดยรวมของสถานประกอบการในปี 2556 เมื่อเทียบกับปี 2555	F01
	(วงกลมรอบตัวเลขเพียงข้อเดียว)	
	ดีขึ้นกว่าปี 2555	1
	คงเดิม	2
	ลดลงจากปี 2555	3
	เพิ่งเริ่มดำเนินการในปี 2556	4
ข้อ 22	ปัญหาในการดำเนินงานของสถานประกอบการ (วงกลมรอบตัวเลขเพียงข้อเดียว)	F02
	ไม่มี	1
	มี	2
	ถ้าวงกลม ② ให้บันทึก ↓	
	■ ปัญหาที่มี (วงกลมรอบตัวเลขได้มากกว่า 1 ข้อ)	
	ด้านการขาดแคลนแรงงาน	1
	ราคาวัสดุก่อสร้าง	2
	การได้รับสินเชื่อจากสถาบันการเงิน	3
	ด้านการตลาด เช่น จำนวนคู่แข่งในตลาด ค่าใช้จ่ายในการส่งเสริมการขาย เป็นต้น	4
	อื่นๆ (ระบุ)	5
		F03
		F04
		F05
		F06
		F07



THE 2014 CONSTRUCTION INDUSTRY SURVEY

Background and objectives

Construction statistical data is vital for policy formulation of economic development strategies and plans of the country and for private's investment planning as well. The National Statistical Office (NSO), which is responsible for collecting and compiling statistical data of various branches has conducted The Construction Industry Survey every 5 years in order to provide basic industry information needed by both government and private sectors. This is the 4th Construction Industry Survey.

Your co-operation help us produce high quality statistics. The data supplied on the survey form will be used for economic and social early warning system of the country.

Utilization

Government sector : To be used for policy formulating and development plan of the country i.e. considering and setting up the government policy and regulation, measurement for town and country planning, infrastructure management and will be used for National Account compilation and constructing economic indicators.

Private sector : To be used as the administration implication policy for private sector to understand the economic situation as a whole and to enable them in making decision in investment, improvement and development their business.

People sector : Benefit from employment and income earning. To be used by those who are interested in relevant indent study of construction industry situation.

The NSO would like to ask for your kind cooperation and participation in the surveys and censuses conducted by our office. The information you provide to NSO give a clear picture for the public and the private agencies in setting up policies to confidently achieve their goals. The government will also utilize this information as the basis for policy making and business planning. Therefore, the NSO would like to express our sincere gratitude to all entrepreneurs and cooperation who contributed to the success of our surveys and censuses.

Name of interviewer : _____

Address : _____

Telephone number : _____

Confidentiality of the information/respondents

★ The confidentiality of respondents

National Statistical Official please ensure that the confidentiality of the information that you provide a personal or business information. Statistical data will be processed by National Statistical Official such as the average, the percentage that only published as a whole. That does not reveal the activities of individual firm or establishment decisively. The informant will be protecting by The Statistics Act, B.E. 2007.

Section 15 Personal information obtained under this act shall be strictly considered confidential. A person who performs his or her duty here under or a person who has the duty of maintaining such information cannot disclose it to anyone who doesn't have a duty here under except in the case that:

(1) Such disclosure is for the purpose of any investigation or legal proceedings in a case relating to an offense here under.

(2) Such disclosure is for the use of agencies in the preparation, analysis or research of statistics provided that such disclosure does not cause damage to the information owner and does not identify or disclose the data owner.

Section 16 By virtue of sections 14 and 15, anyone performing duties in an agency or the National Statistics Office shall not use the personal information provided by the owner or given in the questionnaire for any purpose other than the statistical analysis or research.

★ Providing information/responses

Section 18 Any person who fails to provide information or fill out the questionnaire in accordance with the method prescribed in the notification under Section 10, or fails to return the completed questionnaires to the competent officer or an agency within the period specified in the completed questionnaires to the competent officer or an agency within the period specified in the notification under Section 10(4), or fails to accommodate the competent officer performing his/her duty under Section 12 shall be liable for a fine of not exceeding three thousand Baht.

Section 19 Any person with the duty to provide information under Section 11 who provides false information shall be liable for imprisonment of not exceeding three months or a fine of not exceeding five thousand Baht, or both.

Section 20 Any person who violates Section 15 or Section 16 shall be liable for imprisonment of not exceeding one year or a fine of not exceeding twenty thousand Baht, or both.

National Statistical Official look forward to the cooperation of the entrepreneur to provide the accurate information supporting the correct data of the infrastructure for planning and setting policy and supporting the operation of both public/private sectors that result to the progressive business and economic.

“That information does not leak. Do not involve litigation. Not tax bounds”

★ Bangkok : Contact us

Filed Administration Bureau

Tel. 0 2143 1313 – 18

★ Local Administration : Contract us

76 Provincial Statistical Offices



Ministry of Information and Communication Technology

www.nso.go.th

No. 5	Registered capital	<table border="1" style="width: 100%; height: 20px;"> <tr> <td style="width: 5%;"></td><td style="width: 5%;"></td><td style="width: 5%;"></td><td style="width: 5%;"></td><td style="width: 5%;"></td><td style="width: 5%;"></td><td style="width: 5%;"></td><td style="width: 5%;"></td><td style="width: 5%;"></td><td style="width: 5%;"></td><td style="width: 5%;"></td><td style="width: 5%;"></td><td style="width: 5%;"></td><td style="width: 5%;"></td><td style="width: 5%;"></td><td style="width: 5%;"></td><td style="width: 5%;"></td><td style="width: 5%;"></td><td style="width: 5%;"></td><td style="width: 5%;"></td> </tr> </table>																					A07		Baht
<i>(Fill in the amount of paid registered capital in <input type="checkbox"/> if no registered capital. Dash “-”)</i>																									
No. 6	Maximum capability	<table border="1" style="width: 100%; height: 20px;"> <tr> <td style="width: 5%;"></td><td style="width: 5%;"></td><td style="width: 5%;"></td><td style="width: 5%;"></td><td style="width: 5%;"></td><td style="width: 5%;"></td><td style="width: 5%;"></td><td style="width: 5%;"></td><td style="width: 5%;"></td><td style="width: 5%;"></td><td style="width: 5%;"></td><td style="width: 5%;"></td><td style="width: 5%;"></td><td style="width: 5%;"></td><td style="width: 5%;"></td><td style="width: 5%;"></td><td style="width: 5%;"></td><td style="width: 5%;"></td><td style="width: 5%;"></td><td style="width: 5%;"></td> </tr> </table>																					A08		Baht
<i>(Fill in the maximum value of construction all capabilities of the establishment in <input type="checkbox"/>)</i>																									
No. 7	Foreign investment or share holding <i>(encircle only one choice)</i>				A09																				
<p style="text-align: center;">No 1</p> <p style="text-align: center;">Yes 2</p> <p style="text-align: center;">If circle ② please fill in the proportion investment or share holding ↓ <i>(encircle only one choice)</i></p> <p style="text-align: center;">Less than 10% 1</p> <p style="text-align: center;">10 – 50% 2</p> <p style="text-align: center;">More than 50% 3</p>																									
					A10																				
No. 8	Use of imported materials and components <i>(encircle only one choice)</i>				A11																				
<p style="text-align: center;">No 1</p> <p style="text-align: center;">Yes 2</p> <p style="text-align: center;">If circle ② please fill in ↓</p> <p style="text-align: center;">Used imported materials or components about <table border="1" style="display: inline-table; width: 60px; height: 20px; vertical-align: middle;"> <tr> <td style="width: 15%;"></td><td style="width: 15%;"></td><td style="width: 15%;"></td><td style="width: 15%;"></td><td style="width: 15%;"></td><td style="width: 15%;"></td> </tr> </table> % of the total materials or components</p>																									
No. 9	Did this establishment construct for government <i>(encircle only one choice)</i>				A13																				
<p style="text-align: center;">No 1</p> <p style="text-align: center;">Yes 2</p> <p style="text-align: center;">If circle ② please fill in ↓</p> <p style="text-align: center;">Constructed for the government about <table border="1" style="display: inline-table; width: 60px; height: 20px; vertical-align: middle;"> <tr> <td style="width: 15%;"></td><td style="width: 15%;"></td><td style="width: 15%;"></td><td style="width: 15%;"></td><td style="width: 15%;"></td><td style="width: 15%;"></td> </tr> </table> % of total value of construction in 2013</p> <p style="text-align: center;">The delay on receiving money after charging <table border="1" style="display: inline-table; width: 60px; height: 20px; vertical-align: middle;"> <tr> <td style="width: 15%;"></td><td style="width: 15%;"></td><td style="width: 15%;"></td><td style="width: 15%;"></td><td style="width: 15%;"></td><td style="width: 15%;"></td> </tr> </table> Months</p> <p style="text-align: center;"><i>(Fill in number of month delay in <input type="checkbox"/> If not delay fill “-”)</i></p>																									

Part 2 Persons engaged and remuneration

No. 10 Persons engaged

Unpaid workers

Refer to owners or business partners who managed or participated in the management of the establishment but received no wages or salaries and persons living in the household of the owners or partners, or any other persons who are working for the establishment at least 20 hours a week without regular pay.

Operatives

Refer to skilled and unskilled employees who were directly engaged in construction process and related activities, such as bricklayers, concrete workers, roof tillers, painters etc.

Professional workers

Refer to persons who were engaged in research or in applying theories or techniques in construction work, such as architecture, engineer and technician etc.

Other employees

Refer to all employees other than laborers and professional workers, such as salaried manager director, office clerks, typists, book keepers and sale agents etc.

No. 12 Remuneration

Wages or salaries

Refer to all payment made by employers to all persons included in the count of employees (before deducting personal tax, social insurance contributions and the like paid by employee and other expense of employee) the payments should be paid as a rule at regular intervals or piece work, Excluded from this item are overtime, bonus and fringe benefits.

Overtime, Bonus, Special payment, Cost of living allowance, Commission

Refer to payments moreover wage or salaries paid to employees

Fringe benefits

Refer to payments in an addition to wages or salaries paid to employees, such as payment in kind e.g. food, beverages, lodgings, medical care child care center, traveling and recreational facilities etc. excluded are uniforms for civilians or clothing which are not usually worn off-duty.

Employer's contribution to social security

Refer to all payments made by employers in respect of their employees, to social security schemes for the benefits received by the employees, in respect of absence from work during employment, injury, accident disability, maternity and death. Those contributions are, for example, social security fund, workmen's compensation fund and health insurance etc.

Part 2 Persons engaged and remuneration

No. 10 The average number of workers in 2013

For the number of employees, included both permanent and temporary ones.

	Male					Female				
1. Unpaid workers					B01					B06
2. Operatives					B02					B07
3. Professional workers					B03					B08
4. Other employees					B04					B09
Total (1 + 2 + 3 + 4)					B05					B10

No.11 Average number of working hour of all employees in 2013

	Number of working day per week (days)	Average number of working hours per day (included over time) (hours)		
1. Unpaid workers			B11	B12
2. Operatives			B13	B14
3. Professional workers			B15	B16
4. Other employees			B17	B18

No.12 The amount of remuneration paid to all employees (from all sections throughout 2013)

	Operatives					Professional workers and other employees				
1. Wages or salaries					B19					B24
2. Overtime, Bonus, Special payment, Cost of living allowance, Commission					B20					B25
3. Fringe benefits					B21					B26
• Medical care					B211					B261
• Others; e.g. food, vehicle					B212					B262
4. Employee's contribution to social security					B22					B27
Total (1 + 2 + 3 + 4)					B23					B28

รายงานสำรวจอุตสาหกรรมก่อสร้าง

Report of the Construction Industry Survey

รายงานข้อมูลพื้นฐาน / BASIC INFORMATION REPORT

รายงานสำรวจภาวะการก่อสร้าง พ.ศ. 2542 (ข้อมูลพื้นฐาน) ทั่วราชอาณาจักร
The 1999 CONSTRUCTION SURVEY (BASIC INFORMATION) WHOLE KINGDOM
รายงานสำรวจภาวะการก่อสร้าง พ.ศ. 2542 (ข้อมูลพื้นฐาน) กรุงเทพมหานคร
The 1999 CONSTRUCTION SURVEY (BASIC INFORMATION) BANGKOK
รายงานสำรวจภาวะการก่อสร้าง พ.ศ. 2542 (ข้อมูลพื้นฐาน) ปริมณฑล
The 1999 CONSTRUCTION SURVEY (BASIC INFORMATION) VICINITY
รายงานสำรวจภาวะการก่อสร้าง พ.ศ. 2542 (ข้อมูลพื้นฐาน) ภาคกลาง
The 1999 CONSTRUCTION SURVEY (BASIC INFORMATION) CENTRAL REGION
รายงานสำรวจภาวะการก่อสร้าง พ.ศ. 2542 (ข้อมูลพื้นฐาน) ภาคเหนือ
The 1999 CONSTRUCTION SURVEY (BASIC INFORMATION) NORTHERN REGION
รายงานสำรวจภาวะการก่อสร้าง พ.ศ. 2542 (ข้อมูลพื้นฐาน) ภาคตะวันออกเฉียงเหนือ
The 1999 CONSTRUCTION SURVEY (BASIC INFORMATION) NORTHEASTERN REGION
รายงานสำรวจภาวะการก่อสร้าง พ.ศ. 2542 (ข้อมูลพื้นฐาน) ภาคใต้
The 1999 CONSTRUCTION SURVEY (BASIC INFORMATION) SOUTHERN REGION

รายงานข้อมูลการดำเนินการ / BUSINESS PERFORMANCE REPORT

1. รายงานสำรวจภาวะการก่อสร้าง พ.ศ. 2542 ทั่วราชอาณาจักร
The 1999 CONSTRUCTION SURVEY WHOLE KINGDOM
รายงานสำรวจภาวะการก่อสร้าง พ.ศ. 2542 กรุงเทพมหานคร
The 1999 CONSTRUCTION SURVEY BANGKOK
รายงานสำรวจภาวะการก่อสร้าง พ.ศ. 2542 ปริมณฑล
The 1999 CONSTRUCTION SURVEY VICINITY
รายงานสำรวจภาวะการก่อสร้าง พ.ศ. 2542 ภาคกลาง
The 1999 CONSTRUCTION SURVEY CENTRAL REGION
รายงานสำรวจภาวะการก่อสร้าง พ.ศ. 2542 ภาคเหนือ
The 1999 CONSTRUCTION SURVEY NORTHERN REGION
รายงานสำรวจภาวะการก่อสร้าง พ.ศ. 2542 ภาคตะวันออกเฉียงเหนือ
The 1999 CONSTRUCTION SURVEY NORTHEASTERN REGION
รายงานสำรวจภาวะการก่อสร้าง พ.ศ. 2542 ภาคใต้
The 1999 CONSTRUCTION SURVEY SOUTHERN REGION
2. รายงานสำรวจอุตสาหกรรมก่อสร้าง พ.ศ. 2547 ทั่วราชอาณาจักร
The 2004 CONSTRUCTION INDUSTRY SURVEY WHOLE KINGDOM
รายงานสำรวจอุตสาหกรรมก่อสร้าง พ.ศ. 2547 กรุงเทพมหานคร
The 2004 CONSTRUCTION INDUSTRY SURVEY BANGKOK

รายงานสำรวจอุตสาหกรรมก่อสร้าง (ต่อ) Report of the Construction Industry Survey (cont'd)

รายงานสำรวจอุตสาหกรรมก่อสร้าง พ.ศ. 2547 ปริมณฑล

The 2004 CONSTRUCTION INDUSTRY SURVEY VICINITY

รายงานสำรวจอุตสาหกรรมก่อสร้าง พ.ศ. 2547 ภาคกลาง

The 2004 CONSTRUCTION INDUSTRY SURVEY CENTRAL REGION

รายงานสำรวจอุตสาหกรรมก่อสร้าง พ.ศ. 2547 ภาคเหนือ

The 2004 CONSTRUCTION INDUSTRY SURVEY NORTHERN REGION

รายงานสำรวจอุตสาหกรรมก่อสร้าง พ.ศ. 2547 ภาคตะวันออกเฉียงเหนือ

The 2004 CONSTRUCTION INDUSTRY SURVEY NORTHEASTERN REGION

รายงานสำรวจอุตสาหกรรมก่อสร้าง พ.ศ. 2547 ภาคใต้

The 2004 CONSTRUCTION INDUSTRY SURVEY SOUTHERN REGION

3. รายงานสำรวจอุตสาหกรรมก่อสร้าง พ.ศ. 2552 ทั่วราชอาณาจักร

The 2009 CONSTRUCTION INDUSTRY SURVEY WHOLE KINGDOM

รายงานสำรวจอุตสาหกรรมก่อสร้าง พ.ศ. 2552 กรุงเทพมหานคร

The 2009 CONSTRUCTION INDUSTRY SURVEY BANGKOK

รายงานสำรวจอุตสาหกรรมก่อสร้าง พ.ศ. 2552 ปริมณฑล

The 2009 CONSTRUCTION INDUSTRY SURVEY VICINITY

รายงานสำรวจอุตสาหกรรมก่อสร้าง พ.ศ. 2552 ภาคกลาง

The 2009 CONSTRUCTION INDUSTRY SURVEY CENTRAL REGION

รายงานสำรวจอุตสาหกรรมก่อสร้าง พ.ศ. 2552 ภาคเหนือ

The 2009 CONSTRUCTION INDUSTRY SURVEY NORTHERN REGION

รายงานสำรวจอุตสาหกรรมก่อสร้าง พ.ศ. 2552 ภาคตะวันออกเฉียงเหนือ

The 2009 CONSTRUCTION INDUSTRY SURVEY NORTHEASTERN REGION

รายงานสำรวจอุตสาหกรรมก่อสร้าง พ.ศ. 2552 ภาคใต้

The 2009 CONSTRUCTION INDUSTRY SURVEY SOUTHERN REGION

4. รายงานสำรวจอุตสาหกรรมก่อสร้าง พ.ศ. 2557 ทั่วราชอาณาจักร

The 2014 CONSTRUCTION INDUSTRY SURVEY WHOLE KINGDOM

รายงานสำรวจอุตสาหกรรมก่อสร้าง พ.ศ. 2557 กรุงเทพมหานคร

The 2014 CONSTRUCTION INDUSTRY SURVEY BANGKOK

รายงานสำรวจอุตสาหกรรมก่อสร้าง พ.ศ. 2557 ปริมณฑล

The 2014 CONSTRUCTION INDUSTRY SURVEY VICINITY

รายงานสำรวจอุตสาหกรรมก่อสร้าง พ.ศ. 2557 ภาคกลาง

The 2014 CONSTRUCTION INDUSTRY SURVEY CENTRAL REGION

รายงานสำรวจอุตสาหกรรมก่อสร้าง พ.ศ. 2557 ภาคเหนือ

The 2014 CONSTRUCTION INDUSTRY SURVEY NORTHERN REGION

รายงานสำรวจอุตสาหกรรมก่อสร้าง (ต่อ)
Report of the Construction Industry Survey (cont'd)

รายงานสำรวจอุตสาหกรรมก่อสร้าง พ.ศ. 2557 ภาคตะวันออกเฉียงเหนือ
The 2014 CONSTRUCTION INDUSTRY SURVEY NORTHEASTERN REGION
รายงานสำรวจอุตสาหกรรมก่อสร้าง พ.ศ. 2557 ภาคใต้
The 2014 CONSTRUCTION INDUSTRY SURVEY SOUTHERN REGION

คณะผู้จัดทำ CD - ROM

หน่วยงานเจ้าของเรื่อง

กลุ่มสถิติสภานโยบายการ 1
สำนักสถิติเศรษฐกิจและสังคม
โทร. 0 2142 1236

หน่วยงานผลิตและออกแบบ

กลุ่มบูรณาการข้อมูลสถิติ
สำนักสถิติพยากรณ์
โทร. 0 2141 7494

ตารางสถิติ
ในรูปแบบ Format Excel

ภาค 1 ข้อมูลสถิติจำแนกตามขนาดของสถานประกอบการ

ตารางสถิติในรูปแบบ Format Excel

ภาค 1	ข้อมูลสถิติจำแนกตามขนาดของสถานประกอบการ (จำนวนคนทำงาน)
ตาราง 1	สถานประกอบการก่อสร้าง จำแนกตามรูปแบบการจัดตั้งตามกฎหมาย และขนาดของสถานประกอบการ (จำนวนคนทำงาน) ภาคใต้ พ.ศ. 2557
ตาราง 2	สถานประกอบการก่อสร้าง จำแนกตามรูปแบบการจัดตั้งทางเศรษฐกิจ และขนาดของสถานประกอบการ (จำนวนคนทำงาน) ภาคใต้ พ.ศ. 2557
ตาราง 3	สถานประกอบการก่อสร้าง จำแนกตามลักษณะการดำเนินงาน และขนาดของสถานประกอบการ (จำนวนคนทำงาน) ภาคใต้ พ.ศ. 2557
ตาราง 4	สถานประกอบการก่อสร้าง จำแนกตามระยะเวลาในการดำเนินงาน และขนาดของสถานประกอบการ (จำนวนคนทำงาน) ภาคใต้ พ.ศ. 2557
ตาราง 5	สถานประกอบการก่อสร้าง จำแนกตามระยะเวลาที่ดำเนินงานก่อสร้างในรอบปี 2556 และขนาดของสถานประกอบการ (จำนวนคนทำงาน) ภาคใต้ พ.ศ. 2557
ตาราง 6	สถานประกอบการก่อสร้าง จำแนกตามมูลค่าทุนจดทะเบียนที่ชำระแล้ว และขนาดของสถานประกอบการ (จำนวนคนทำงาน) ภาคใต้ พ.ศ. 2557
ตาราง 7	สถานประกอบการก่อสร้าง จำแนกตามวงเงินรับเหมาก่อสร้างต่อปี และขนาดของสถานประกอบการ (จำนวนคนทำงาน) ภาคใต้ พ.ศ. 2557
ตาราง 8	สถานประกอบการก่อสร้าง จำแนกตามการใช้วัสดุก่อสร้างหรืออุปกรณ์ที่สั่งเข้าจากต่างประเทศ และขนาดของสถานประกอบการ (จำนวนคนทำงาน) ภาคใต้ พ.ศ. 2557
ตาราง 9	สถานประกอบการก่อสร้าง จำแนกตามการรับงานของรัฐ และขนาดของสถานประกอบการ (จำนวนคนทำงาน) ภาคใต้ พ.ศ. 2557
ตาราง 10	สถานประกอบการก่อสร้าง จำแนกตามความล่าช้าในการเบิกจ่ายจากรัฐ และขนาดของสถานประกอบการ (จำนวนคนทำงาน) ภาคใต้ พ.ศ. 2557
ตาราง 11	สถานประกอบการก่อสร้าง จำแนกตามผลการดำเนินงานโดยรวมของสถานประกอบการในปี 2556 เปรียบเทียบกับปี 2555 และขนาดของสถานประกอบการ (จำนวนคนทำงาน) ภาคใต้ พ.ศ. 2557
ตาราง 12	สถานประกอบการก่อสร้าง จำแนกตามปัญหาในการดำเนินงานของสถานประกอบการ และขนาดของสถานประกอบการ (จำนวนคนทำงาน) ภาคใต้ พ.ศ. 2557
ตาราง 13	สถานประกอบการก่อสร้าง จำแนกตามความต้องการที่ให้รัฐช่วยเหลือ และขนาดของสถานประกอบการ (จำนวนคนทำงาน) ภาคใต้ พ.ศ. 2557
ตาราง 14	ข้อมูลสถิติที่สำคัญ จำแนกตามขนาดของสถานประกอบการ (จำนวนคนทำงาน) ภาคใต้ พ.ศ. 2557
ตาราง 15	คนทำงานในสถานประกอบการก่อสร้าง จำแนกตามสถานภาพการทำงาน เพศ ขนาดของสถานประกอบการ (จำนวนคนทำงาน) ภาคใต้ พ.ศ. 2557

ตารางสถิติในรูปแบบ Format Excel (ต่อ)

ภาค 1	ข้อมูลสถิติจำแนกตามขนาดของสถานประกอบการ (จำนวนคนทำงาน)
ตาราง 16	วันทำงานต่อสัปดาห์ ชั่วโมงทำงานเฉลี่ยต่อวันของคนทำงาน และขนาดของสถานประกอบการ (จำนวนคนทำงาน) ภาคใต้ พ.ศ. 2557
ตาราง 17	ค่าตอบแทนแรงงานในปี 2556 จำแนกตามขนาดของสถานประกอบการ (จำนวนคนทำงาน) ภาคใต้ พ.ศ. 2557
ตาราง 18	ค่าใช้จ่ายทั้งสิ้นของสถานประกอบการก่อสร้างในปี 2556 จำแนกตามขนาดของสถานประกอบการ (จำนวนคนทำงาน) ภาคใต้ พ.ศ. 2557
ตาราง 19	ค่าซื้อวัสดุก่อสร้างและอุปกรณ์ที่ใช้ในการก่อสร้างในปี 2556 จำแนกตามขนาดของสถานประกอบการ (จำนวนคนทำงาน) ภาคใต้ พ.ศ. 2557
ตาราง 20	ค่าใช้จ่ายในการดำเนินกิจการของสถานประกอบการในปี 2556 จำแนกตามขนาดของสถานประกอบการ (จำนวนคนทำงาน) ภาคใต้ พ.ศ. 2557
ตาราง 21	รายรับทั้งสิ้นของสถานประกอบการก่อสร้างในปี 2556 จำแนกตามขนาดของสถานประกอบการ (จำนวนคนทำงาน) ภาคใต้ พ.ศ. 2557
ตาราง 22	ส่วนเปลี่ยนแปลงของมูลค่าวัสดุก่อสร้างและอุปกรณ์ สิ่งก่อสร้างคงเหลือในปี 2556 จำแนกตามขนาดของสถานประกอบการ (จำนวนคนทำงาน) ภาคใต้ พ.ศ. 2557
ตาราง 23	มูลค่าตามบัญชีของสินทรัพย์ถาวรปลายงวดหรือ 31 ธันวาคม 2556 ส่วนเปลี่ยนแปลงของสินทรัพย์ถาวร และค่าเสื่อมราคาในปี 2556 จำแนกตามขนาดของสถานประกอบการ (จำนวนคนทำงาน) ภาคใต้ พ.ศ. 2557
ตาราง 24	มูลค่าขายสินทรัพย์ถาวรที่ใช้แล้วระหว่างปี และค่าโอนกรรมสิทธิ์ในปี 2556 จำแนกตามขนาดของสถานประกอบการ (จำนวนคนทำงาน) ภาคใต้ พ.ศ. 2557

ภาค 2 ข้อมูลสถิติจำแนกตามประเภทอุตสาหกรรมก่อสร้าง

ตารางสถิติในรูปแบบ Format Excel

ภาค 2	ข้อมูลสถิติจำแนกตามประเภทอุตสาหกรรมก่อสร้าง
ตาราง 1	สถานประกอบการก่อสร้าง จำแนกตามรูปแบบการจัดตั้งตามกฎหมาย และประเภทอุตสาหกรรมก่อสร้าง ภาคใต้ พ.ศ. 2557
ตาราง 2	สถานประกอบการก่อสร้าง จำแนกตามรูปแบบการจัดตั้งทางเศรษฐกิจ และประเภทอุตสาหกรรมก่อสร้าง ภาคใต้ พ.ศ. 2557
ตาราง 3	สถานประกอบการก่อสร้าง จำแนกตามลักษณะการดำเนินกิจการ และประเภทอุตสาหกรรมก่อสร้าง ภาคใต้ พ.ศ. 2557
ตาราง 4	สถานประกอบการก่อสร้าง จำแนกตามระยะเวลาในการดำเนินกิจการ และประเภทอุตสาหกรรมก่อสร้าง ภาคใต้ พ.ศ. 2557
ตาราง 5	สถานประกอบการก่อสร้าง จำแนกตามระยะเวลาที่ดำเนินกิจการก่อสร้างในรอบปี 2556 และประเภทอุตสาหกรรมก่อสร้าง ภาคใต้ พ.ศ. 2557
ตาราง 6	สถานประกอบการก่อสร้าง จำแนกตามมูลค่าทุนจดทะเบียนที่ชำระแล้ว และประเภทอุตสาหกรรมก่อสร้าง ภาคใต้ พ.ศ. 2557
ตาราง 7	สถานประกอบการก่อสร้าง จำแนกตามวงเงินรับเหมาก่อสร้างต่อปี และประเภทอุตสาหกรรมก่อสร้าง ภาคใต้ พ.ศ. 2557
ตาราง 8	สถานประกอบการก่อสร้าง จำแนกตามการใช้วัสดุก่อสร้างหรืออุปกรณ์ที่สั่งเข้าจากต่างประเทศ และประเภทอุตสาหกรรมก่อสร้าง ภาคใต้ พ.ศ. 2557
ตาราง 9	สถานประกอบการก่อสร้าง จำแนกตามการรับงานของรัฐ และประเภทอุตสาหกรรมก่อสร้าง ภาคใต้ พ.ศ. 2557
ตาราง 10	สถานประกอบการก่อสร้าง จำแนกตามความล่าช้าในการเบิกจ่ายจากรัฐ และประเภทอุตสาหกรรมก่อสร้าง ภาคใต้ พ.ศ. 2557
ตาราง 11	สถานประกอบการก่อสร้าง จำแนกตามผลการดำเนินงานโดยรวมของสถานประกอบการในปี 2556 เปรียบเทียบกับปี 2555 และประเภทอุตสาหกรรมก่อสร้าง ภาคใต้ พ.ศ. 2557
ตาราง 12	สถานประกอบการก่อสร้าง จำแนกตามปัญหาในการดำเนินกิจการของสถานประกอบการ และประเภทอุตสาหกรรมก่อสร้าง ภาคใต้ พ.ศ. 2557
ตาราง 13	สถานประกอบการก่อสร้าง จำแนกตามความต้องการที่ให้รัฐช่วยเหลือ และประเภทอุตสาหกรรมก่อสร้าง ภาคใต้ พ.ศ. 2557
ตาราง 14	ข้อมูลสถิติที่สำคัญ จำแนกตามประเภทอุตสาหกรรมก่อสร้าง ภาคใต้ พ.ศ. 2557
ตาราง 15	คนทำงานในสถานประกอบการก่อสร้าง จำแนกตามสถานภาพการทำงาน เพศ และประเภทอุตสาหกรรมก่อสร้าง ภาคใต้ พ.ศ. 2557
ตาราง 16	วันทำงานต่อสัปดาห์ ชั่วโมงทำงานเฉลี่ยต่อวันของคนทำงาน และประเภทอุตสาหกรรมก่อสร้าง ภาคใต้ พ.ศ. 2557

ตารางสถิติในรูปแบบ Format Excel (ต่อ)

ภาค 2	ข้อมูลสถิติจำแนกตามประเภทอุตสาหกรรมก่อสร้าง
ตาราง 17	ค่าตอบแทนแรงงานในปี 2556 จำแนกตามประเภทอุตสาหกรรมก่อสร้าง ภาคใต้ พ.ศ. 2557
ตาราง 18	ค่าใช้จ่ายทั้งสิ้นของสถานประกอบการก่อสร้างในปี 2556 จำแนกตามประเภทอุตสาหกรรมก่อสร้าง ภาคใต้ พ.ศ. 2557
ตาราง 19	ค่าซื้อวัสดุก่อสร้างและอุปกรณ์ที่ใช้ในการก่อสร้างในปี 2556 จำแนกตามประเภทอุตสาหกรรมก่อสร้าง ภาคใต้ พ.ศ. 2557
ตาราง 20	ค่าใช้จ่ายในการดำเนินกิจการของสถานประกอบการในปี 2556 จำแนกตามประเภทอุตสาหกรรมก่อสร้าง ภาคใต้ พ.ศ. 2557
ตาราง 21	รายรับทั้งสิ้นของสถานประกอบการก่อสร้างในปี 2556 จำแนกตามประเภทอุตสาหกรรมก่อสร้าง ภาคใต้ พ.ศ. 2557
ตาราง 22	ส่วนเปลี่ยนแปลงของมูลค่าวัสดุก่อสร้างและอุปกรณ์ สิ่งก่อสร้างคงเหลือในปี 2556 จำแนกตามประเภทอุตสาหกรรมก่อสร้าง ภาคใต้ พ.ศ. 2557
ตาราง 23	มูลค่าตามบัญชีของสินทรัพย์ถาวรปลายงวดหรือ 31 ธันวาคม 2556 ส่วนเปลี่ยนแปลงของสินทรัพย์ถาวร และค่าเสื่อมราคาในปี 2556 จำแนกตามประเภทอุตสาหกรรมก่อสร้าง ภาคใต้ พ.ศ. 2557
ตาราง 24	มูลค่าขายสินทรัพย์ถาวรที่ใช้แล้วระหว่างปี และค่าโอนกรรมสิทธิ์ในปี 2556 จำแนกตามประเภทอุตสาหกรรมก่อสร้าง ภาคใต้ พ.ศ. 2557

ภาค 3 ข้อมูลสถิติจำแนกตามจังหวัด

ตารางสถิติในรูปแบบ Format Excel

ภาค 3	ข้อมูลสถิติจำแนกตามจังหวัด
ตาราง 1	สถานประกอบการก่อสร้าง จำแนกตามประเภทการก่อสร้าง และจังหวัด ภาคใต้ พ.ศ. 2557
ตาราง 2	สถานประกอบการก่อสร้าง จำแนกตามรูปแบบการจัดตั้งทางเศรษฐกิจ และจังหวัด ภาคใต้ พ.ศ. 2557
ตาราง 3	สถานประกอบการก่อสร้าง จำแนกตามลักษณะการดำเนินงาน และจังหวัด ภาคใต้ พ.ศ. 2557
ตาราง 4	สถานประกอบการก่อสร้าง จำแนกตามระยะเวลาในการดำเนินงาน และจังหวัด ภาคใต้ พ.ศ. 2557
ตาราง 5	สถานประกอบการก่อสร้าง จำแนกตามระยะเวลาที่ดำเนินงานก่อสร้างในรอบปี 2556 และจังหวัด ภาคใต้ พ.ศ. 2557
ตาราง 6	สถานประกอบการก่อสร้าง จำแนกตามมูลค่าทุนจดทะเบียนที่ชำระแล้ว และจังหวัด ภาคใต้ พ.ศ. 2557
ตาราง 7	สถานประกอบการก่อสร้าง จำแนกตามวงเงินรับเหมาก่อสร้างต่อปี และจังหวัด ภาคใต้ พ.ศ. 2557
ตาราง 8	สถานประกอบการก่อสร้าง จำแนกตามการใช้วัสดุก่อสร้างหรืออุปกรณ์ที่สั่งเข้าจากต่างประเทศ และจังหวัด ภาคใต้ พ.ศ. 2557
ตาราง 9	สถานประกอบการก่อสร้าง จำแนกตามการรับงานของรัฐ และจังหวัด ภาคใต้ พ.ศ. 2557
ตาราง 10	สถานประกอบการก่อสร้าง จำแนกตามความล่าช้าในการเบิกจ่ายจากรัฐ และจังหวัด ภาคใต้ พ.ศ. 2557
ตาราง 11	สถานประกอบการก่อสร้าง จำแนกตามผลการดำเนินงานโดยรวมของสถานประกอบการ ในปี 2556 เปรียบเทียบกับปี 2555 และจังหวัด ภาคใต้ พ.ศ. 2557
ตาราง 12	สถานประกอบการก่อสร้าง จำแนกตามปัญหาในการดำเนินงานของสถานประกอบการ และจังหวัด ภาคใต้ พ.ศ. 2557
ตาราง 13	สถานประกอบการก่อสร้าง จำแนกตามความต้องการที่ให้รัฐช่วยเหลือ และจังหวัด ภาคใต้ พ.ศ. 2557
ตาราง 14	ข้อมูลสถิติที่สำคัญ จำแนกตามจังหวัด ภาคใต้ พ.ศ. 2557
ตาราง 15	คนทำงานในสถานประกอบการก่อสร้าง จำแนกตามจังหวัด ภาคใต้ พ.ศ. 2557
ตาราง 16	วันทำงานต่อสัปดาห์ ชั่วโมงทำงานเฉลี่ยต่อวันของคนทำงาน จำแนกตามจังหวัด ภาคใต้ พ.ศ. 2557
ตาราง 17	ค่าตอบแทนแรงงานในปี 2556 จำแนกตามจังหวัด ภาคใต้ พ.ศ. 2557
ตาราง 18	ค่าใช้จ่ายทั้งสิ้นของสถานประกอบการก่อสร้างในปี 2556 จำแนกตามจังหวัด ภาคใต้ พ.ศ. 2557

ตารางสถิติในรูปแบบ Format Excel (ต่อ)

ภาค 3 ข้อมูลสถิติจำแนกตามจังหวัด

- ตาราง 19** ค่าซื้อวัสดุก่อสร้างและอุปกรณ์ที่ใช้ในการก่อสร้างในปี 2556 จำแนกตามจังหวัด ภาคใต้ พ.ศ. 2557
- ตาราง 20** ค่าใช้จ่ายในการดำเนินกิจการของสถานประกอบการในปี 2556 จำแนกตามจังหวัด ภาคใต้ พ.ศ. 2557
- ตาราง 21** รายรับทั้งสิ้นของสถานประกอบการก่อสร้างในปี 2556 จำแนกตามจังหวัด ภาคใต้ พ.ศ. 2557
- ตาราง 22** ส่วนเปลี่ยนแปลงของมูลค่าวัสดุก่อสร้างและอุปกรณ์ สิ่งก่อสร้างคงเหลือในปี 2556 จำแนกตามจังหวัด ภาคใต้ พ.ศ. 2557
- ตาราง 23** มูลค่าตามบัญชีของสินทรัพย์ถาวรปลายงวดหรือ 31 ธันวาคม 2556 ส่วนเปลี่ยนแปลงของสินทรัพย์ถาวร และค่าเสื่อมราคาในปี 2556 จำแนกตามจังหวัด ภาคใต้ พ.ศ. 2557
- ตาราง 24** มูลค่าขายสินทรัพย์ถาวรที่ใช้แล้วระหว่างปี และค่าโอนกรรมสิทธิ์ในปี 2556 จำแนกตามจังหวัด ภาคใต้ พ.ศ. 2557