

การสำรวจราคาสินค้าเพื่อการบริโภค

เดือนกุมภาพันธ์ พ.ศ. 2558



สำนักงานสถิติแห่งชาติ

กระทรวงเทคโนโลยีสารสนเทศและการสื่อสาร

การสำรวจราคาสินค้าเพื่อการบริโภค
เดือนกุมภาพันธ์ พ.ศ. 2558



สำนักงานสถิติแห่งชาติ
กระทรวงเทคโนโลยีสารสนเทศและการสื่อสาร

หน่วยงานเจ้าของเรื่อง

กลุ่มสถิติสถานประกอบการ 2
สำนักสถิติเศรษฐกิจและสังคม
โทรศัพท์ 0 2142 1241 – 42
โทรสาร 0 2143 8134
ไปรษณีย์อิเล็กทรอนิกส์ : ebusines@nso.go.th

หน่วยงานที่เผยแพร่

สำนักสถิติพยากรณ์
สำนักงานสถิติแห่งชาติ
ศูนย์ราชการเฉลิมพระเกียรติ 80 พรรษาฯ
อาคารรัฐประศาสนภักดี ชั้น 2 ถนนแจ้งวัฒนะ
เขตหลักสี่ กรุงเทพฯ 10210
โทรศัพท์ 0 2142 7498
โทรสาร 0 2143 8130
ไปรษณีย์อิเล็กทรอนิกส์ : binfopub@nso.go.th

ปีที่จัดพิมพ์

2558

คำนำ

ตามที่ คณะรัฐบาลนำโดย พลเอกประยุทธ์ จันทร์โอชา นายกรัฐมนตรีได้เข้ามาบริหารราชการแผ่นดินและต้องการที่จะแก้ไขปัญหาเร่งด่วนในเรื่องต่างๆ เพื่อให้ประชาชนในประเทศไทยมีความเป็นอยู่ที่ดีขึ้น ในปัจจุบันปัญหาค่าครองชีพที่สูงขึ้นได้ส่งผลกระทบต่อการดำรงชีวิตประจำวันของประชาชนเป็นอย่างมาก โดยเฉพาะในกลุ่มผู้มีรายได้น้อย แม้ว่ารัฐบาลจะมีมาตรการช่วยเหลือประชาชนในด้านต่างๆ อาทิ นโยบายการปรับขึ้นค่าแรง การลดภาระหนี้สินและเสริมสร้างโอกาส อาชีพ และการมีรายได้ที่มั่นคงให้แก่ประชาชนเพื่อลดปัญหาความเหลื่อมล้ำในสังคม รวมทั้งนโยบายด้านพลังงานเพื่อปรับกลไกราคาให้สะท้อนต้นทุนที่แท้จริงมากขึ้น แต่ประชาชนก็ยังคงต้องแบกรับภาระค่าใช้จ่ายเกี่ยวกับราคาสินค้าเพื่อการอุปโภคและบริโภคที่สูงขึ้น อย่างไรก็ตามรัฐบาลได้ให้ความสำคัญและหาแนวทางแก้ไขปัญหาอย่างต่อเนื่อง

สำนักงานสถิติแห่งชาติ จึงได้ดำเนินการสำรวจราคาสินค้าเพื่อการบริโภคเดือนกุมภาพันธ์ พ.ศ. 2558 โดยสอบถามผู้ขายปลีกสินค้าในตลาด เกี่ยวกับราคาสินค้าเพื่อการบริโภค และความคิดเห็นเกี่ยวกับการเปลี่ยนแปลงของราคาสินค้าและยอดขายสินค้าจากการปรับราคาน้ำมันเชื้อเพลิง ซึ่งผลจากการสำรวจที่ได้รับจะเป็นข้อมูลสะท้อนให้รัฐบาลและหน่วยงานที่เกี่ยวข้องใช้ประกอบการพิจารณาในการวางแผนและกำหนดนโยบายในการควบคุมราคาสินค้าให้เหมาะสม รวมทั้งควบคุมปัจจัยที่จะมีผลกระทบต่อต้นทุนราคาสินค้าได้อย่างมีประสิทธิภาพ เพื่อแก้ไขปัญหาค่าครองชีพสูง และสามารถยกระดับคุณภาพชีวิตของประชาชนได้อย่างยั่งยืน

บทสรุปสำหรับผู้บริหาร

ในปัจจุบันปัญหาค่าครองชีพที่สูงขึ้น ได้ส่งผลกระทบต่อการดำรงชีวิตประจำวันของประชาชนเป็นอย่างมาก โดยเฉพาะในกลุ่มผู้มีรายได้น้อย แม้ว่ารัฐบาลจะมีมาตรการช่วยเหลือประชาชนในด้านต่างๆ มาโดยตลอด อาทิเช่น นโยบายการปรับขึ้นค่าแรง การลดภาระหนี้สินและเสริมสร้างโอกาสอาชีพ และการมีรายได้ที่มั่นคงให้แก่ประชาชนเพื่อลดความเหลื่อมล้ำในสังคม และนโยบายเกี่ยวกับพลังงานเพื่อปรับกลไกราคาให้สะท้อนต้นทุนที่แท้จริง เป็นต้น แต่อย่างไรก็ตามประชาชนก็ยังคงต้องแบกรับภาระค่าใช้จ่ายเกี่ยวกับราคาสินค้าเพื่อการอุปโภคและบริโภคที่สูงขึ้น ซึ่งส่วนหนึ่งเนื่องมาจากราคาน้ำมันเชื้อเพลิงที่เป็นหนึ่งในตัวแปรที่มีบทบาทสำคัญทั้งในทางตรงและทางอ้อมต่อราคาสินค้าเพื่อการอุปโภคและบริโภค ทั้งนี้การปรับราคาสินค้ายังมีสาเหตุมาจากปัจจัยในด้านอื่นเป็นปัจจัยร่วมด้วย ซึ่งคณะรัฐบาลนำโดย พลเอกประยุทธ์ จันทร์โอชา นายกรัฐมนตรีได้ให้ความสำคัญ และหาแนวทางแก้ไขปัญหานี้มาอย่างต่อเนื่องเพื่อกำหนดนโยบายและควบคุมราคาสินค้าให้เหมาะสม รวมทั้งส่งเสริมให้มีมาตรการช่วยเหลือประชาชนโดยเฉพาะผู้มีรายได้น้อยให้มีความเป็นอยู่ที่ดีขึ้น

สำนักงานสถิติแห่งชาติ ได้ดำเนินการสำรวจราคาสินค้าเพื่อการบริโภคเดือนกุมภาพันธ์ พ.ศ. 2558 มีวัตถุประสงค์เพื่อเก็บรวบรวมข้อมูลราคาสินค้า และความคิดเห็นของผู้ขายปลีกสินค้าเกี่ยวกับการเปลี่ยนแปลงของราคาสินค้าและยอดขายจากการปรับราคาน้ำมันเชื้อเพลิง การสำรวจครั้งนี้ใช้วิธีการสำรวจตัวอย่างแบบ Stratified Two-stage Sampling โดยกำหนดให้ตลาดประเภทที่ 1 (ตลาดที่มีโครงสร้างอาคารและดำเนินการเป็นประจำ หรืออย่างน้อยสัปดาห์ละ 1 ครั้ง) เป็นหน่วยตัวอย่างขั้นที่ 1 ได้จำนวนตลาดตัวอย่างทั่วประเทศ 1,039 แห่ง จากนั้นสุ่มร้านค้าในตลาดที่ขายปลีกสินค้าตามรายการสินค้าที่กำหนดจำนวน 47 รายการ เป็นหน่วยตัวอย่างขั้นที่ 2 โดยสำนักงานสถิติแห่งชาติได้ส่งเจ้าหน้าที่ออกไป

สัมภาษณ์ผู้ขายปลีกสินค้าในตลาด ระหว่างวันที่ 10 - 11 กุมภาพันธ์ พ.ศ. 2558 ซึ่งสรุปผลการสำรวจได้ดังนี้

1. ราคาสินค้าเพื่อการบริโภค

ผลการสำรวจราคาสินค้าเพื่อการบริโภคจากร้านค้าปลีกในตลาดทั่วประเทศ ณ เดือนกุมภาพันธ์ 2558 พบว่า

- **ข้าวสารเจ้าหอมมะลิ** แบบตักขาย 15 กก. มีราคาเฉลี่ยอยู่ที่ 531.95 บาท
- **เนื้อหมู (สันนอก-สันใน-สะโพก)** มีราคาเฉลี่ยประมาณ 138-143 บาท/กก.
- **เนื้อวัว (สันนอก-สันใน-สะโพก)** มีราคาเฉลี่ยประมาณ 266-280 บาท/กก.
- **ไก่สด ทั้งตัว ได้แก่ ไก่เลี้ยง และไก่บ้าน** มีราคาเฉลี่ยอยู่ที่ 78.37 บาท/กก. และ 138.51 บาท/กก. ตามลำดับ
- **ปลาน้ำจืด** ได้แก่ ปลาดุกและปลานิล มีราคาเฉลี่ยประมาณ 70 - 77 บาท/กก. ส่วนปลาทับทิมและปลาช่อน มีราคาเฉลี่ยประมาณ 103 - 130 บาท/กก.

แผนภูมิ 1 ราคาสินค้าเฉลี่ย จำแนกตามรายการสินค้า (เนื้อหมู เนื้อวัว ไก่สด และปลาน้ำจืด) ทั่วประเทศ

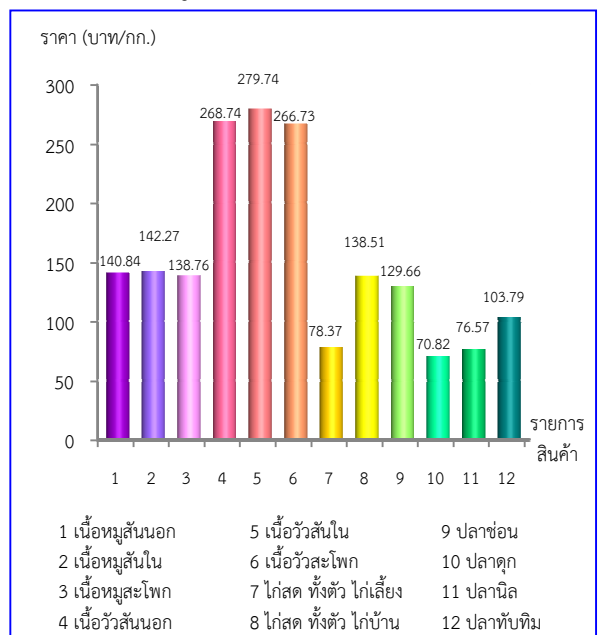

- **อาหารทะเล** ได้แก่ ปลาทุสขนาดกลาง มีราคาเฉลี่ย 71.64 บาท/กก. สำหรับกุ้งนาง กุ้งขาว และกุ้งกุลาดำขนาดกลางมีราคาเฉลี่ยอยู่ระหว่าง 250 - 301 บาท/กก. สำหรับปลาหมึกกล้วยสดขนาดกลาง ไม่ลอกหนัง มีราคาเฉลี่ยประมาณ 141.29 บาท/กก. ส่วนอาหารทะเลประเภทหอยแครง หอยลาย และหอยแมลงภู่ มีราคาเฉลี่ยประมาณ 66 - 99 บาท/กก.

แผนภูมิ 2 ราคาอาหารทะเลเฉลี่ย จำแนกตามรายการสินค้าทั่วประเทศ

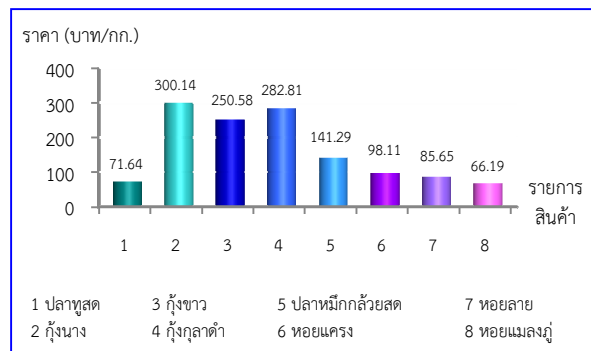

- **ไข่ไก่ (เบอร์ 2)** มีราคาเฉลี่ยอยู่ที่ 36.85 บาท/10 ฟอง ส่วนไข่เป็ด (เบอร์ 2) มีราคาเฉลี่ยอยู่ที่ 46.66 บาท/10 ฟอง

- **ผัก** กะหล่ำปลี ผักคะน้า และผักบุ้งจีน มีราคาเฉลี่ยอยู่ระหว่าง 21-26 บาท/กก. แตงกวา มีราคาเฉลี่ยอยู่ที่ 23.80 บาท/กก. ผักชี และต้นหอม มีราคาเฉลี่ยอยู่ระหว่าง 41 - 48 บาท/กก. ส่วนหัวหอมแดงไทยตัดหมวด และกระเทียมไทยแกะกลีบ ขนาดกลาง มีราคาเฉลี่ยอยู่ที่ 40.03 บาท/กก. และ 68.31 บาท/กก. ตามลำดับ สำหรับมะนาวแป้นขนาดกลาง มีราคาเฉลี่ยอยู่ที่ 4.22 บาท/ผล และพริกขี้หนูสวน มีราคาเฉลี่ยอยู่ที่ 114.34 บาท/กก.

แผนภูมิ 3 ราคาผักเฉลี่ย จำแนกตามรายการสินค้าทั่วประเทศ

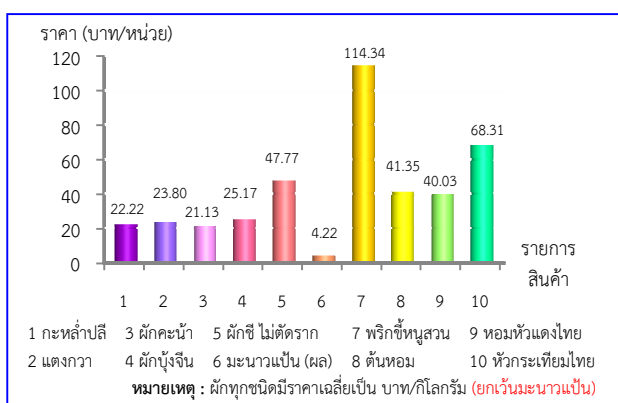

- **ผลไม้** (ขนาดกลาง) ได้แก่ กล้วยน้ำว้า มีราคาเฉลี่ยอยู่ที่ 22.40 บาท/หวี ส้มเขียวหวาน พันธุ์ทั่วไป มีราคาเฉลี่ยอยู่ที่ 69.63 บาท/กก. มะละกอสุกพันธุ์แขกดำ มีราคาเฉลี่ยอยู่ที่ 26.10 บาท/กก. แตงโมพันธุ์รวม มีราคาเฉลี่ยอยู่ที่ 29.42 บาท/กก. ฝรั่งแป้นสีทอง มีราคาเฉลี่ยอยู่ที่ 38.71 บาท/กก. และสับปะรดพันธุ์ศรีราชา มีราคาเฉลี่ยอยู่ที่ 28.26 บาท/ผล

แผนภูมิ 4 ราคาผลไม้เฉลี่ย จำแนกตามรายการสินค้าทั่วประเทศ

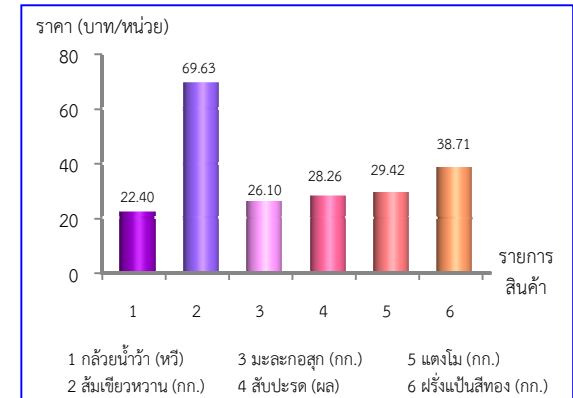

- **เครื่องประกอบอาหาร** (คละยี่ห้อ) ได้แก่ น้ำตาลทรายขาวบริสุทธิ์ บรรจุ 1 กก. มีราคาเฉลี่ยอยู่ที่ 24.77 บาท น้ำปลาแท้ ขวดพลาสติก 700 มิลลิตร มีราคาเฉลี่ยอยู่ที่ 27.39 บาท น้ำมันพืช (ถั่วเหลือง) บรรจุขวด 1 ลิตร มีราคาเฉลี่ยอยู่ที่ 52.59 บาท ส่วนน้ำมันพืช (ปาล์ม) ขวด 1 ลิตร มีราคาเฉลี่ยอยู่ที่ 44.10 บาท

แผนภูมิ 5 ราคาเครื่องประกอบอาหารเฉลี่ย จำแนกตามรายการสินค้าทั่วประเทศ

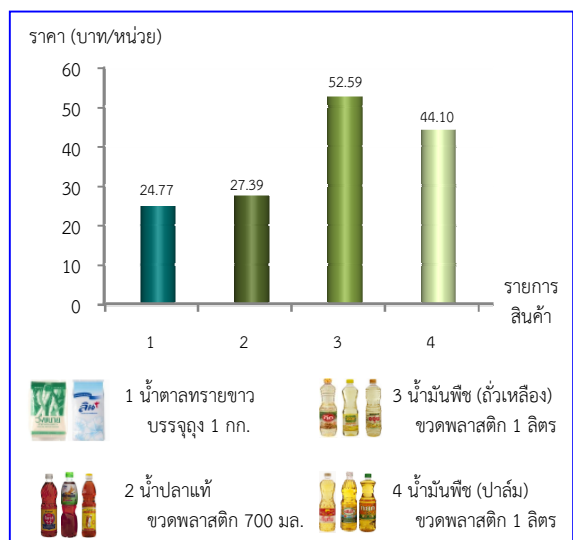

- **อาหารพร้อมบริโภค** ได้แก่ ก๋วยเตี๋ยว มีราคาเฉลี่ยอยู่ที่ 31.17 บาท/ชาม ข้าวราดแกง มีราคาเฉลี่ยอยู่ที่ 30.42 บาท/จาน กับข้าวสำเร็จรูป (ใส่ถุง) มีราคาเฉลี่ยอยู่ที่ 25.43 บาท/ถุง และอาหารตามสั่งมีราคาเฉลี่ยอยู่ที่ 33.61 บาท/จาน

แผนภูมิ 6 ราคาอาหารพร้อมบริโภคเฉลี่ย จำแนกตามประเภทอาหารพร้อมบริโภคทั่วประเทศ

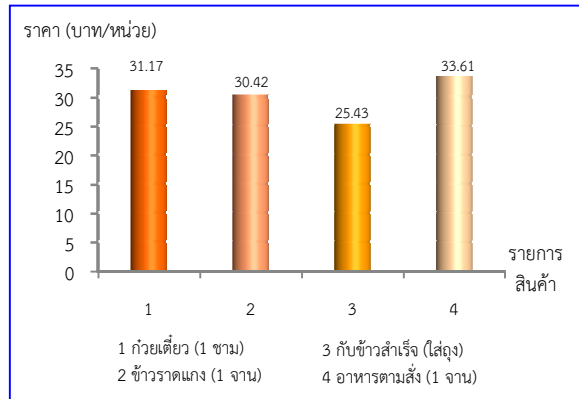

2. การเปลี่ยนแปลงของราคาสินค้าจากการปรับราคาน้ำมันเชื้อเพลิง

- **ข้าวสารเจ้าหอมมะลิ**

เมื่อสอบถามความคิดเห็นของผู้ขายปลีกสินค้าในตลาดทั่วประเทศ เกี่ยวกับการเปลี่ยนแปลงของราคาสินค้า หลังจากมีการปรับราคาน้ำมันเชื้อเพลิง เมื่อเปรียบเทียบกับเดือนก่อน ผู้ขายปลีกข้าวสารเจ้าหอมมะลิ กว่าร้อยละ 70 เห็นว่าราคาสินค้ายังคงเท่าเดิม ที่เห็นว่ราคาสินค้าแพงขึ้น มีร้อยละ 17.6 ส่วนที่เห็นว่า ราคาสินค้าถูกลงมีเพียงร้อยละ 9.9

หากเปรียบเทียบกับเดือนเดียวกันของปีก่อน ผู้ขายปลีกข้าวสารเจ้าหอมมะลิ ส่วนใหญ่เห็นว่ราคาสินค้าเท่าเดิม ที่เห็นว่ราคาแพงขึ้นมีสัดส่วนรองลงมา ส่วนร้านค้าที่เห็นว่มีราคาถูกลงมีสัดส่วนน้อยที่สุด

สำหรับการคาดการณ์แนวโน้มราคาสินค้าใน 3 เดือนข้างหน้า ผู้ขายปลีกข้าวสารเจ้าหอมมะลิให้ความคิดเห็นในลักษณะเช่นเดียวกับที่กล่าวข้างต้น

แผนภูมิ 7 ร้อยละของผู้ขายปลีกข้าวสารเจ้าหอมมะลิ จำแนกตามความคิดเห็นเกี่ยวกับการเปลี่ยนแปลงของราคาสินค้า จากการปรับราคาน้ำมันเชื้อเพลิงทั่วประเทศ

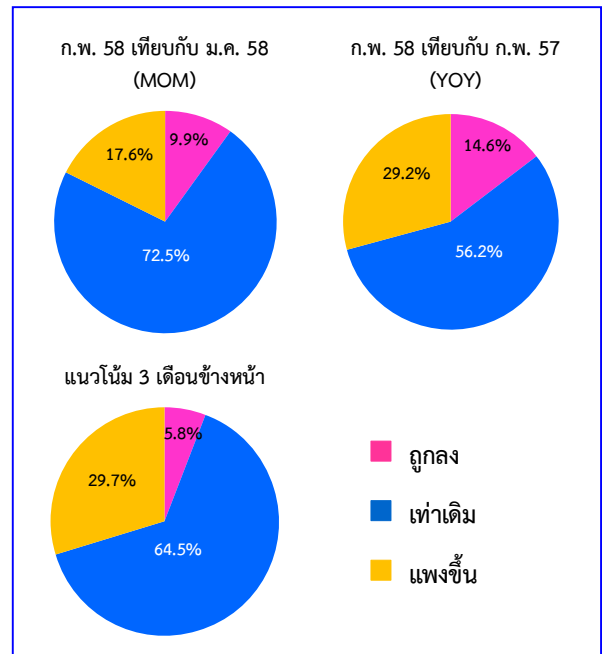

- **เนื้อหมู เนื้อวัว ไก่สด และปลาน้ำจืด**

สำหรับความคิดเห็นของผู้ขายปลีกเนื้อหมู เนื้อวัว ไก่สด และปลาน้ำจืด พบว่ เมื่อเปรียบเทียบราคาสินค้าดังกล่าว กับราคาในเดือนก่อน (ก.พ. 58 เทียบกับ ม.ค. 58) ผู้ขายปลีกส่วนใหญ่เห็นว่ราคาเนื้อหมู เนื้อวัว ไก่สด และปลาน้ำจืด ยังคงมีราคาเท่าเดิม

หากเปรียบเทียบกับเดือนเดียวกันของปีก่อน (ก.พ. 58 เทียบกับ ก.พ. 57) ผู้ขายปลีกเนื้อหมู เนื้อวัว ไก่สด และปลาน้ำจืด ส่วนใหญ่ เห็นว่ราคาเนื้อหมู มีราคาถูกลง ส่วนเนื้อวัว มีราคาแพงขึ้น สำหรับไก่สด และปลาน้ำจืด ผู้ขายปลีกส่วนใหญ่เห็นว่ราคายังเท่าเดิม

สำหรับแนวโน้มราคาสินค้าใน 3 เดือนข้างหน้า พบว่ ผู้ขายปลีกเนื้อหมู เนื้อวัว ไก่สด และปลาน้ำจืด กว่าร้อยละ 50 ให้ความเห็นว่สินค้าที่จำหน่ายจะมีราคาเท่าเดิม (แผนภูมิ 8)

แผนภูมิ 8 ร้อยละของผู้ขายปลีกเนื้อหมู เนื้อวัว ไก่สด และปลาน้ำจืด จำแนกตามความคิดเห็นเกี่ยวกับการเปลี่ยนแปลงของราคาสินค้า จากการปรับราคาน้ำมันเชื้อเพลิง ทั่วประเทศ

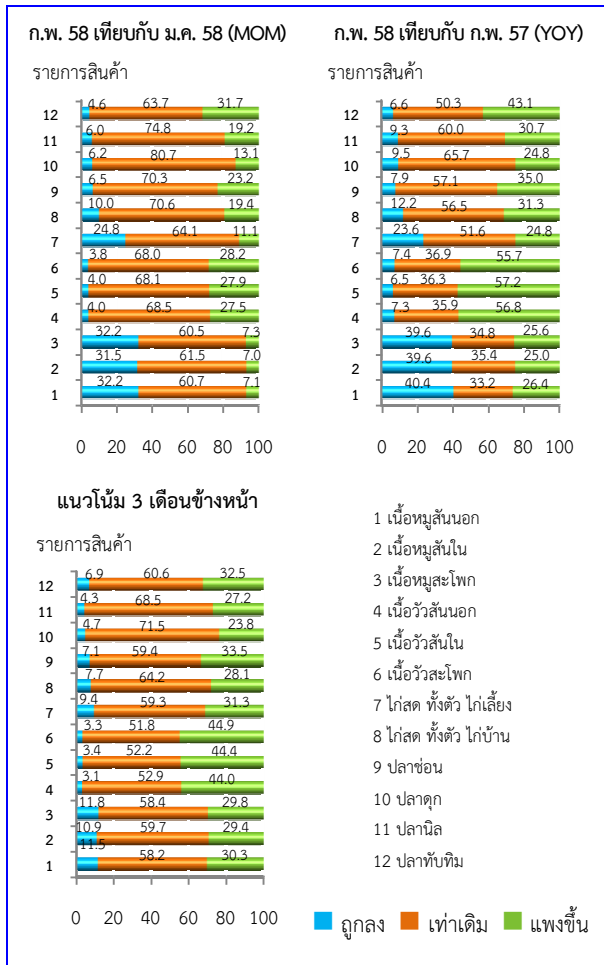

● **อาหารทะเล**

ด้านความคิดเห็นของผู้ขายปลีกอาหารทะเลชนิดต่างๆ ได้แก่ ปลาทุสุด กุ้งนาง กุ้งขาว กุ้งกุลาดำ ปลาหมึกกล้วยสด หอยแครง หอยลาย และหอยแมลงภู่ พบว่า เมื่อเปรียบเทียบราคาเดือน ก.พ. 58 เทียบกับ ม.ค. 58 ผู้ขายปลีกอาหารทะเลทุกประเภทให้ความเห็นว่าราคาอาหารทะเลทุกประเภทยังคงเท่าเดิม

หากเปรียบเทียบกับเดือนเดียวกันของปีก่อน (ก.พ. 58 เทียบกับ ก.พ. 57) พบว่า ผู้ขายปลีกอาหารทะเลส่วนใหญ่เห็นว่าอาหารทะเลเกือบทุกประเภทยังคงมีราคาแพงขึ้น ยกเว้น ปลาทุสุด และปลาหมึกกล้วยสด ที่ผู้ขายปลีกอาหารทะเล เห็นว่ามีราคาเท่าเดิม

สำหรับแนวโน้มราคาสินค้าใน 3 เดือนข้างหน้า ผู้ขายปลีกอาหารทะเลส่วนใหญ่เห็นว่าราคาอาหารทะเลทุกประเภทยังไม่เปลี่ยนแปลงไปจากปัจจุบัน

แผนภูมิ 9 ร้อยละของร้านค้าปลีกอาหารทะเล จำแนกตามความคิดเห็นเกี่ยวกับการเปลี่ยนแปลงของราคาสินค้า จากการปรับราคาน้ำมันเชื้อเพลิง ทั่วประเทศ

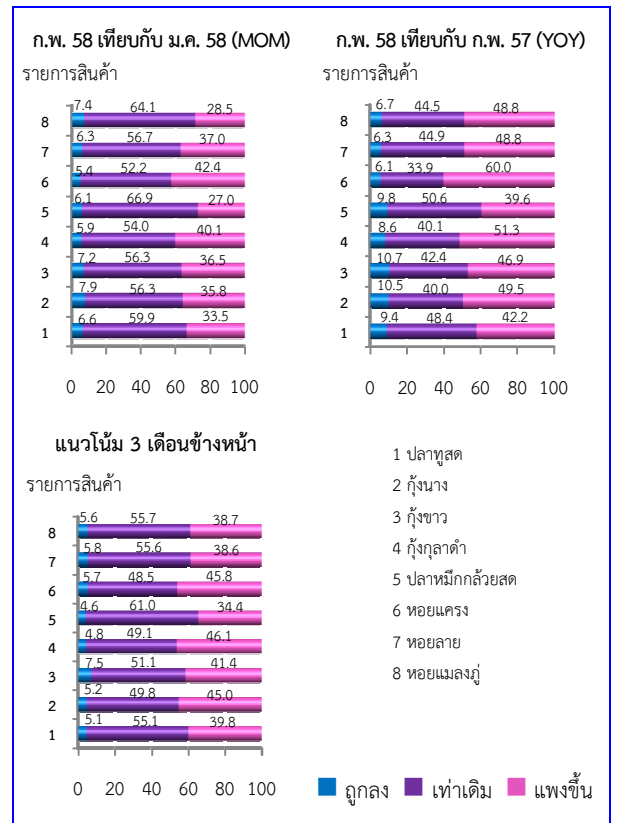

● **ไข่ (เบอร์ 2)**

สำหรับความคิดเห็นของร้านค้าปลีก ไข่ไก่ และไข่เป็ด เมื่อเปรียบเทียบราคาสินค้ากับเดือนก่อนพบว่า ร้านค้ามากกว่าร้อยละ 50 เห็นว่าราคาไข่ไก่ และไข่เป็ดยังคงเท่าเดิม

เมื่อเปรียบเทียบราคาช่วงเดียวกันกับปีที่แล้ว และแนวโน้มราคาสินค้าใน 3 เดือนข้างหน้า ร้านค้าปลีกยังคงให้ความเห็นในลักษณะเดียวกับที่กล่าวข้างต้น

แผนภูมิ 10 ร้อยละของผู้ขายปลีกไข่ไก่ และไข่เป็ด จำแนกตามความคิดเห็นเกี่ยวกับการเปลี่ยนแปลงของราคาสินค้า จากการปรับราคาน้ำมันเชื้อเพลิง ทั่วประเทศ

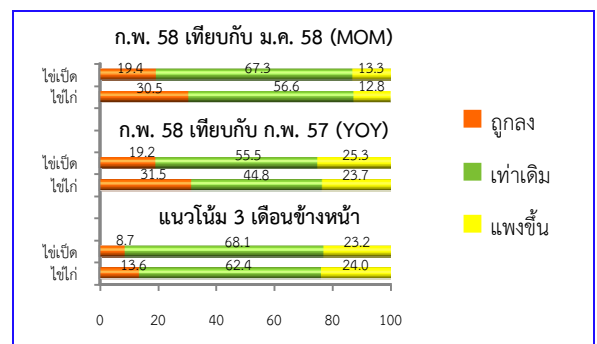

• ผัก

ด้านความคิดเห็นของผู้ขายปลีผักชนิดต่างๆ ได้แก่ กะหล่ำปลี แตงกวา ผักคะน้า ผักบุ้งจีน ผักชีไม่ตัดราก มะนาวแป้น พริกชี้หูสวน ต้นหอม หัวหอมแดงไทย ตัดหมวด และ หัวกระเทียมไทย เกาะกลีบ พบว่า เมื่อเปรียบเทียบราคาสินค้ากับเดือนก่อน และเดือนเดียวกันของปีก่อน ผู้ขายปลีผักส่วนใหญ่เห็นว่า ผักทุกชนิดยังคงมีราคาเท่าเดิม

สำหรับแนวโน้มราคาสินค้าใน 3 เดือนข้างหน้า ผู้ขายปลีผักเกือบทุกชนิด เห็นว่าจะยังคงมีราคาเท่าเดิม ยกเว้น ผักชีไม่ตัดราก มะนาวแป้น พริกชี้หูสวน และต้นหอม ที่ผู้ขายคาดการณ์ว่าจะมีราคาแพงขึ้น

แผนภูมิ 11 ร้อยละของผู้ขายปลีผัก จำแนกตามความคิดเห็นเกี่ยวกับการเปลี่ยนแปลงของราคาสินค้า จากการปรับราคาน้ำมันเชื้อเพลิง ทั่วประเทศ

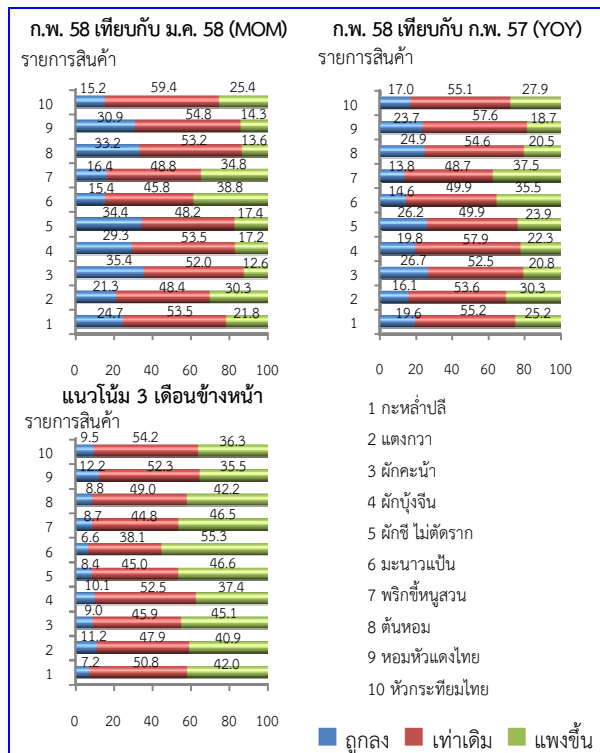

• ผลไม้

จากการสอบถามความคิดเห็น เกี่ยวกับการเปลี่ยนแปลงของราคาสินค้าจากการปรับราคาน้ำมันเชื้อเพลิง จากผู้ขายปลีผลไม้ชนิดต่างๆ ได้แก่ กัลยน้ำว้า ส้มเขียวหวานพันธุ์ทั่วไป มะละกอสุกพันธุ์แขกดำ สับปะรดพันธุ์ศรีราชา แตงโมพันธุ์รวม และฝรั่งแป้นสีทอง พบว่า เมื่อเปรียบเทียบราคาสินค้ากับเดือนก่อน (ก.พ. 58 เทียบกับ ม.ค. 58) ผู้ขายปลีผลไม้ทั่วประเทศ

มากกว่าร้อยละ 50 เห็นว่าราคาผลไม้เกือบทุกประเภท ยังคงเท่าเดิม ยกเว้น ส้มเขียวหวานพันธุ์ทั่วไป เท่านั้น ที่ผู้ขายปลีเห็นว่า มีราคาแพงขึ้นประมาณ ร้อยละ 64.9 และเมื่อเปรียบเทียบกับเดือนเดียวกันของปีก่อน (ก.พ. 58 เทียบกับ ก.พ. 57) และแนวโน้มราคาสินค้าใน 3 เดือนข้างหน้า พบว่า ผู้ขายปลีผลไม้ส่วนใหญ่ยังคงให้ความเห็นในลักษณะเดียวกัน

แผนภูมิ 12 ร้อยละของผู้ขายปลีผลไม้ จำแนกตามความคิดเห็นเกี่ยวกับการเปลี่ยนแปลงของราคาสินค้า จากการปรับราคาน้ำมันเชื้อเพลิง ทั่วประเทศ

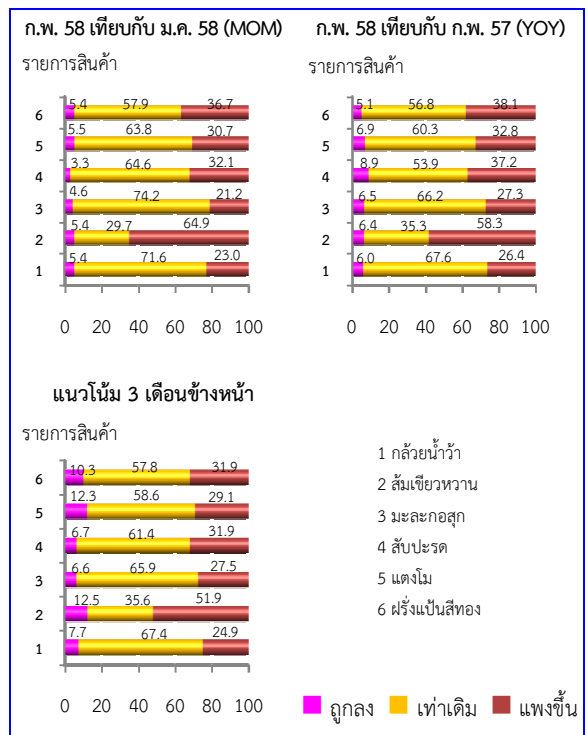

• เครื่องประกอบอาหาร

สำหรับความคิดเห็น ของร้านค้าปลีก เครื่องประกอบอาหาร ได้แก่ น้ำตาลทรายขาว น้ำปลาแท้ น้ำมันพืช (ถั่วเหลือง) และน้ำมันพืช (ปาล์ม) พบว่า เมื่อเปรียบเทียบราคากับเดือนก่อน (ก.พ. 58 เทียบกับ ม.ค. 58) ผู้ขายปลีส่วนใหญ่ เห็นว่าราคา เครื่องประกอบอาหารทุกประเภท ยังคงมีราคาเท่าเดิม แต่เมื่อเปรียบเทียบกับเดือน กุมภาพันธ์ 2557 พบว่า ผู้ขายปลีเครื่องประกอบอาหารส่วนใหญ่มีความเห็นว่ารราคาสินค้ายังคงเท่าเดิม ยกเว้น น้ำมันพืช (ปาล์ม) ที่ผู้ขายปลีเห็นว่า มีราคาแพงขึ้น (แผนภูมิ 13)

สำหรับการคาดการณ์แนวโน้มราคาเครื่องประกอบอาหาร ใน 3 เดือนข้างหน้า ผู้ขายปลีกมากกว่าร้อยละ 60 เห็นว่าราคาสินค้าจะยังคงเท่าเดิม

แผนภูมิ 13 ร้อยละของผู้ขายปลีกเครื่องประกอบอาหาร จำแนกตามความคิดเห็นเกี่ยวกับการเปลี่ยนแปลงของราคาสินค้า จากการปรับราคาน้ำมันเชื้อเพลิงทั่วประเทศ

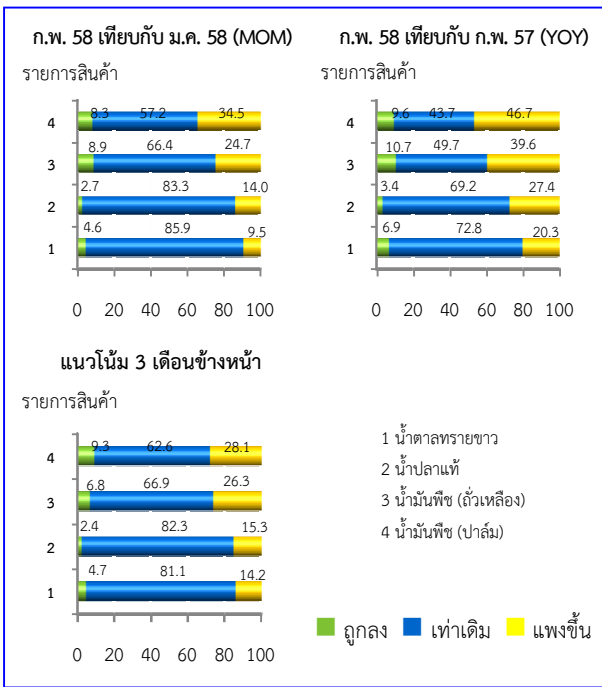

• **อาหารพร้อมบริโภค**

เมื่อพิจารณาราคาอาหารพร้อมบริโภค ประเภทต่างๆ ได้แก่ ก๋วยเตี๋ยว ข้าวราดแกง กับข้าวสำเร็จรูป (ใส่ถุง) และอาหารตามสั่ง จะเห็นได้ว่าเมื่อเปรียบเทียบราคากับเดือนก่อน พบว่า ผู้ขายอาหารพร้อมบริโภคทุกประเภทมากกว่าร้อยละ 80 เห็นว่าราคาอาหารยังเท่าเดิม และหากเปรียบเทียบกับเดือนเดียวกันของปีก่อน และการคาดการณ์แนวโน้มราคาสินค้าใน 3 เดือนข้างหน้า ผู้ขายส่วนใหญ่ก็ยังคงให้ความเห็นในลักษณะเดียวกัน

แผนภูมิ 14 ร้อยละของผู้ขายอาหารพร้อมบริโภค จำแนกตามความคิดเห็นเกี่ยวกับการเปลี่ยนแปลงของราคาสินค้า จากการปรับราคาน้ำมันเชื้อเพลิงทั่วประเทศ

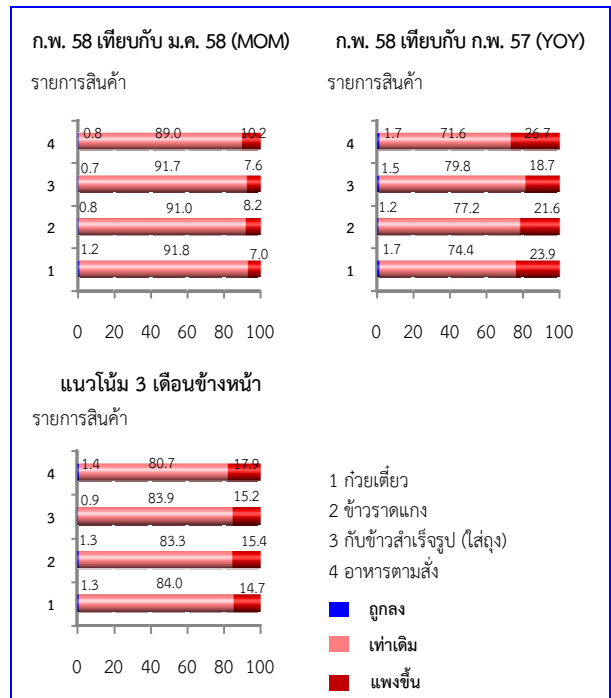

3. การเปลี่ยนแปลงของยอดขายสินค้าเดือนมกราคม 2558 เทียบกับเดือนธันวาคม 2557

เมื่อสอบถามผู้ขายปลีกสินค้าในตลาดทั่วประเทศ เกี่ยวกับยอดขายสินค้าในเดือนมกราคม 2558 เทียบกับยอดขายเดือนธันวาคม 2557 พบว่า ผู้ขายปลีกสินค้าทุกประเภทส่วนใหญ่มีความเห็นว่ายอดขายสินค้าในเดือนมกราคม 2558 ไม่ได้เปลี่ยนแปลงไปจากยอดขายในเดือนธันวาคม 2557 มากถึงร้อยละ 43.1 – 72.6 ทั้งนี้ เนื่องจากช่วงเดือนธันวาคม 2557 – มกราคม 2558 เป็นช่วงเทศกาลส่งท้ายปีเก่าต้อนรับปีใหม่ ซึ่งเป็นช่วงที่มีประชาชนจับจ่ายใช้สอยค่อนข้างมาก ยอดขายสินค้าจึงไม่ต่างกัน

สารบัญ

| | หน้า |
|-----------------------|-----------------------------|
| คำนำ | iii |
| บทสรุปสำหรับผู้บริหาร | v |
| สารบัญแผนภูมิ | xiii |
| สารบัญตาราง | xv |
| บทที่ 1 | บทนำ |
| 1.1 | ความเป็นมา 1 |
| 1.2 | วัตถุประสงค์ 1 |
| 1.3 | ขอบข่ายและคุ่มรวม 2 |
| 1.4 | คาบเวลาปฏิบัติงาน 2 |
| 1.5 | รายการข้อมูลที่เกี่ยวข้อง 2 |
| 1.6 | วิธีการเก็บรวบรวมข้อมูล 2 |
| 1.7 | การประมวลผลข้อมูล 2 |
| 1.8 | การนำเสนอผลข้อมูล 2 |
| 1.9 | ประโยชน์ที่คาดว่าจะได้รับ 2 |
| บทที่ 2 | ระเบียบวิธีสถิติ |
| 2.1 | แผนการสุ่มตัวอย่าง 3 |
| บทที่ 3 | สรุปผลการสำรวจ |
| 3.1 | ข้าวสารเจ้าหอมมะลิ 5 |
| 3.2 | เนื้อหมู 6 |
| 3.3 | เนื้อวัว 8 |
| 3.4 | ไก่สด 9 |
| 3.5 | ปลาน้ำจืด 11 |
| 3.6 | อาหารทะเล 13 |
| 3.7 | ไข่ (เบอร์ 2) 15 |
| 3.8 | ผัก 17 |
| 3.9 | ผลไม้ 19 |
| 3.10 | เครื่องประกอบอาหาร 22 |
| 3.11 | อาหารพร้อมบริโภค 23 |

ตารางสถิติ

สารบัญตาราง

| | | หน้า |
|----------|--|------|
| ตาราง 1 | ร้อยละของผู้ขายปลีกเนื้อหมู จำแนกตามความคิดเห็นเกี่ยวกับการเปลี่ยนแปลงของราคาสินค้าจากการปรับราคาน้ำมันเชื้อเพลิง | 7 |
| ตาราง 2 | ร้อยละของผู้ขายปลีกเนื้อวัว จำแนกตามความคิดเห็นเกี่ยวกับการเปลี่ยนแปลงของราคาสินค้าจากการปรับราคาน้ำมันเชื้อเพลิง | 9 |
| ตาราง 3 | ร้อยละของผู้ขายปลีกไก่สด จำแนกตามความคิดเห็นเกี่ยวกับการเปลี่ยนแปลงของราคาสินค้าจากการปรับราคาน้ำมันเชื้อเพลิง | 10 |
| ตาราง 4 | ร้อยละของผู้ขายปลีกปลาน้ำจืด จำแนกตามการเปลี่ยนแปลงราคาสินค้าจากการปรับราคาน้ำมันเชื้อเพลิง | 12 |
| ตาราง 5 | ราคาเฉลี่ยของอาหารทะเล เดือนกุมภาพันธ์ พ.ศ. 2558 จำแนกตามประเภทสินค้า และภาค | 13 |
| ตาราง 6 | ร้อยละของผู้ขายปลีกอาหารทะเล จำแนกตามความคิดเห็นเกี่ยวกับการเปลี่ยนแปลงของราคาสินค้าจากการปรับราคาน้ำมันเชื้อเพลิง | 14 |
| ตาราง 7 | ร้อยละของผู้ขายปลีกอาหารทะเล จำแนกตามการเปลี่ยนแปลงยอดขายสินค้าเดือนมกราคม 2558 เทียบกับเดือนธันวาคม 2557 | 15 |
| ตาราง 8 | ร้อยละของผู้ขายปลีกไข่ (เบอร์ 2) จำแนกตามความคิดเห็นเกี่ยวกับการเปลี่ยนแปลงของราคาสินค้าจากการปรับราคาน้ำมันเชื้อเพลิง | 16 |
| ตาราง 9 | ราคาเฉลี่ยของผัก เดือนกุมภาพันธ์ พ.ศ. 2558 จำแนกตามประเภทสินค้า และภาค | 17 |
| ตาราง 10 | ร้อยละของผู้ขายปลีกผัก จำแนกตามความคิดเห็นเกี่ยวกับการเปลี่ยนแปลงของราคาสินค้าจากการปรับราคาน้ำมันเชื้อเพลิง | 18 |
| ตาราง 11 | ร้อยละของผู้ขายปลีกผัก จำแนกตามความคิดเห็นเกี่ยวกับการเปลี่ยนแปลงของราคาสินค้าจากการปรับราคาน้ำมันเชื้อเพลิง | 19 |
| ตาราง 12 | ราคาเฉลี่ยของผลไม้ เดือนกุมภาพันธ์ พ.ศ. 2558 จำแนกตามประเภทสินค้า และภาค | 20 |
| ตาราง 13 | ร้อยละของผู้ขายปลีกผลไม้ จำแนกตามความคิดเห็นเกี่ยวกับการเปลี่ยนแปลงของราคาสินค้าจากการปรับราคาน้ำมันเชื้อเพลิง | 21 |
| ตาราง 14 | ร้อยละของผู้ขายปลีกผลไม้ จำแนกตามความคิดเห็นเกี่ยวกับการเปลี่ยนแปลงของราคาสินค้าจากการปรับราคาน้ำมันเชื้อเพลิง | 21 |
| ตาราง 15 | ร้อยละของร้านค้าปลีกเครื่องประกอบอาหาร จำแนกตามความคิดเห็นเกี่ยวกับการเปลี่ยนแปลงของราคาสินค้าจากการปรับราคาน้ำมันเชื้อเพลิง | 23 |
| ตาราง 16 | ร้อยละของผู้ขายปลีกอาหารพร้อมบริโภค จำแนกตามความคิดเห็นเกี่ยวกับการเปลี่ยนแปลงของราคาสินค้าจากการปรับราคาน้ำมันเชื้อเพลิง | 24 |

สารบัญแผนภูมิ

| | | หน้า |
|------------|---|------|
| แผนภูมิ 1 | ราคาเฉลี่ยของข้าวสารเจ้าหอมมะลิ ตักขาย 15 กิโลกรัม เดือนกุมภาพันธ์ พ.ศ. 2558 จำแนกตามภาค | 5 |
| แผนภูมิ 2 | ร้อยละของผู้ขายปลีกข้าวสารเจ้าหอมมะลิ ตักขาย 15 กิโลกรัม จำแนกตาม ความคิดเห็นเกี่ยวกับการเปลี่ยนแปลงราคาสินค้าจากการปรับราคาน้ำมันเชื้อเพลิง | 5 |
| แผนภูมิ 3 | ร้อยละของผู้ขายปลีกข้าวสารเจ้าหอมมะลิ ตักขาย 15 กิโลกรัม จำแนกตาม ความคิดเห็นเกี่ยวกับการเปลี่ยนแปลงยอดขายสินค้า เดือนมกราคม 2558 เทียบกับเดือนธันวาคม 2557 | 6 |
| แผนภูมิ 4 | ราคาเฉลี่ยของเนื้อหมู เดือนกุมภาพันธ์ พ.ศ. 2558 จำแนกตามประเภทสินค้า และภาค | 6 |
| แผนภูมิ 5 | ร้อยละของผู้ขายปลีกเนื้อหมู จำแนกตามความคิดเห็นเกี่ยวกับการเปลี่ยนแปลง ยอดขายสินค้าเดือนมกราคม 2558 เทียบกับเดือนธันวาคม 2557 | 7 |
| แผนภูมิ 6 | ราคาเฉลี่ยของเนื้อวัว เดือนกุมภาพันธ์ พ.ศ. 2558 จำแนกตามประเภทสินค้า และภาค | 8 |
| แผนภูมิ 7 | ร้อยละของผู้ขายปลีกเนื้อวัว จำแนกตามความคิดเห็นเกี่ยวกับการเปลี่ยนแปลง ยอดขายสินค้าเดือนมกราคม 2558 เทียบกับเดือนธันวาคม 2557 | 9 |
| แผนภูมิ 8 | ราคาเฉลี่ยของไก่สด เดือนกุมภาพันธ์ พ.ศ. 2558 จำแนกตามประเภทสินค้า และภาค | 10 |
| แผนภูมิ 9 | ร้อยละของผู้ขายปลีกไก่สด จำแนกตามความคิดเห็นเกี่ยวกับการเปลี่ยนแปลง ยอดขายสินค้าเดือนมกราคม 2558 เทียบกับเดือนธันวาคม 2557 | 11 |
| แผนภูมิ 10 | ราคาเฉลี่ยของปลาน้ำจืด เดือนกุมภาพันธ์ พ.ศ. 2558 จำแนกตามประเภท สินค้า และภาค | 11 |
| แผนภูมิ 11 | ร้อยละของผู้ขายปลีกปลาน้ำจืด จำแนกตามความคิดเห็นเกี่ยวกับการเปลี่ยนแปลง ยอดขายสินค้า เดือนมกราคม 2558 เทียบกับเดือนธันวาคม 2557 | 12 |
| แผนภูมิ 12 | ราคาเฉลี่ยของไข่ (เบอร์ 2) เดือนกุมภาพันธ์ พ.ศ. 2558 จำแนกตามประเภทสินค้า และภาค | 15 |
| แผนภูมิ 13 | ร้อยละของผู้ขายปลีกไข่ (เบอร์ 2) จำแนกตามความคิดเห็นเกี่ยวกับการเปลี่ยนแปลง ยอดขายสินค้า เดือนมกราคม 2558 เทียบกับเดือนธันวาคม 2557 | 16 |
| แผนภูมิ 14 | ราคาเฉลี่ยของเครื่องประกอบอาหาร เดือนกุมภาพันธ์ พ.ศ. 2558 จำแนกตามประเภทสินค้าและภาค | 22 |
| แผนภูมิ 15 | ร้อยละของผู้ขายปลีกเครื่องประกอบอาหาร จำแนกตามความคิดเห็นเกี่ยวกับการ เปลี่ยนแปลงยอดขายสินค้า เดือนมกราคม 2558 เทียบกับเดือนธันวาคม 2557 | 23 |
| แผนภูมิ 16 | ราคาเฉลี่ยของอาหารพร้อมบริโภค เดือนกุมภาพันธ์ พ.ศ. 2558 จำแนกตามประเภทสินค้า และภาค | 24 |
| แผนภูมิ 17 | ร้อยละของผู้ขายอาหารพร้อมบริโภค จำแนกตามความคิดเห็นเกี่ยวกับการเปลี่ยนแปลง ยอดขายสินค้าเดือนมกราคม 2558 เทียบกับเดือนธันวาคม 2557 | 25 |

บทที่ 1

บทนำ

1.1 ความเป็นมา

ในปัจจุบันปัญหาด้านค่าครองชีพที่สูงขึ้น ได้ส่งผลกระทบต่อการดำรงชีวิตของประชาชนเป็นอย่างมาก แม้ว่ารัฐบาลจะมีมาตรการช่วยเหลือประชาชนในด้านต่างๆ อาทิเช่น นโยบายการปรับขึ้นค่าแรง การลดภาระหนี้สินและเสริมสร้างโอกาส อาชีพ และการมีรายได้ที่มั่นคงให้แก่ประชาชน เพื่อลดปัญหาความเหลื่อมล้ำในสังคม รวมทั้งนโยบายด้านพลังงานเพื่อปรับกลไกราคาให้สะท้อนต้นทุนที่แท้จริงมากขึ้น เป็นต้น แต่ประชาชนก็ยังคงต้องแบกรับภาระค่าใช้จ่ายเกี่ยวกับราคาสินค้าเพื่อการอุปโภคและบริโภคที่สูงขึ้น โดยปัจจัยที่มีผลกระทบต่อราคาสินค้าดังกล่าว ส่วนหนึ่งเนื่องมาจากราคาน้ำมันเชื้อเพลิงที่ส่งผลทั้งในทางตรงและทางอ้อมต่อราคาวัตถุดิบ และราคาค่าขนส่งสินค้า ซึ่งเป็นต้นทุนการผลิตสินค้านำไปสู่การปรับราคาสินค้าอุปโภคบริโภค จนถึงปัญหาเงินเฟ้อในท้ายสุด ทั้งนี้จากสถานการณ์การปรับลดราคาน้ำมันดิบในตลาดโลกช่วงครึ่งปีหลังของปี 2557 ต่อเนื่องจนถึงต้นปี 2558 นั้น มีส่วนช่วยในการสนับสนุนการฟื้นตัวของเศรษฐกิจโลก ส่งผลทางตรงผ่านช่องทางการค้า และผลทางอ้อมผ่านอัตราเงินเฟ้อและต้นทุนที่ปรับลดลง โดยผลกระทบนี้ทำให้ต้นทุนการผลิตสินค้าในประเทศ เกิดการเปลี่ยนแปลงเป็นผลให้ราคาสินค้าเพื่อบริโภคและอุปโภคปรับตัวลดลงด้วย แต่อย่างไรก็ตามราคาสินค้าเพื่อการอุปโภคและบริโภคบางรายการก็มิได้ปรับลดลงตามกลไกราคาที่ควรจะเป็น ทั้งนี้อาจเป็นเพราะเกิดจากปัจจัยในด้านอื่นๆ ที่เป็นปัจจัยร่วมทำให้ต้นทุนการผลิตไม่ได้ลดลงตามไปด้วย คณะรัฐบาลนำโดยพลเอกประยุทธ์ จันทร์โอชา นายกรัฐมนตรี ได้เล็งเห็นความสำคัญของปัญหาเหล่านี้และหาแนวทางแก้ไขปัญหามาอย่างต่อเนื่องเพื่อกำหนดนโยบายและควบคุมราคาสินค้าให้เหมาะสม รวมทั้งส่งเสริมให้มีมาตรการช่วยเหลือประชาชนโดยเฉพาะผู้มีรายได้น้อยให้มีความเป็นอยู่ที่ดีขึ้น

สำนักงานสถิติแห่งชาติ ในฐานะหน่วยงานที่มีหน้าที่จัดทำการสำมะโน/สำรวจ จึงได้ดำเนินการสำรวจราคาสินค้าเพื่อการบริโภคเดือนกุมภาพันธ์ พ.ศ. 2558 โดยเก็บรวบรวมข้อมูลจากผู้ขายปลีกสินค้าในตลาดที่ตกเป็นตัวอย่างทั่วประเทศ เกี่ยวกับราคาสินค้าเพื่อการบริโภค ณ เดือนกุมภาพันธ์ 2558 และความคิดเห็นเกี่ยวกับความเปลี่ยนแปลงของราคาสินค้าและยอดขายที่ได้รับผลกระทบจากการปรับราคาน้ำมันเชื้อเพลิง ซึ่งผลจากการสำรวจที่ได้รับจะเป็นข้อมูลสะท้อนให้รัฐบาล และหน่วยงานที่เกี่ยวข้องใช้ประกอบในการวางแผนและกำหนดนโยบายในการควบคุมราคาสินค้าให้เหมาะสม รวมทั้งควบคุมปัจจัยที่จะมีผลกระทบต่อต้นทุนราคาสินค้าได้อย่างมีประสิทธิภาพ เพื่อแก้ไขปัญหาค่าครองชีพสูง และสามารถยกระดับคุณภาพชีวิตของประชาชนได้อย่างยั่งยืน

1.2 วัตถุประสงค์

- 1) เพื่อเก็บรวบรวมข้อมูลราคาสินค้าเพื่อการบริโภค ณ เดือนกุมภาพันธ์ 2558
- 2) เพื่อต้องการทราบความคิดเห็นของร้านค้าปลีกในตลาดเกี่ยวกับการเปลี่ยนแปลงของราคาสินค้าเพื่อการบริโภคที่ได้รับผลกระทบจากการปรับราคาน้ำมันเชื้อเพลิง
- 3) เพื่อต้องการทราบความคิดเห็นของร้านค้าปลีกในตลาดเกี่ยวกับการเปลี่ยนแปลงของยอดขายสินค้า

1.3 ขอบข่ายและคุ่มรวม

ตามกรอบการศึกษากำหนดให้สำรวจร้านค้าที่ขายปลีกสินค้าตามที่กำหนด (จำนวน 47 รายการ) ในบริเวณตลาดประเภทที่ 1 (ตลาดที่มีโครงสร้างอาคารและดำเนินกิจการเป็นประจำหรืออย่างน้อย สัปดาห์ละ 1 ครั้ง) ทั่วประเทศ

1.4 คาบเวลาปฏิบัติงาน

การเก็บรวบรวมข้อมูลดำเนินการ ระหว่างวันที่ 10 - 11 กุมภาพันธ์ พ.ศ. 2558

1.5 รายการข้อมูลที่เก็บรวบรวม

การสำรวจราคาสินค้าเพื่อการบริโภคมีรายการข้อมูลที่เก็บรวบรวม ดังนี้

- 1) ราคาสินค้า ณ เดือนกุมภาพันธ์ พ.ศ. 2558
- 2) ความคิดเห็นเกี่ยวกับการเปลี่ยนแปลงของราคาสินค้าจากการปรับราคาน้ำมันเชื้อเพลิง
 - เปรียบเทียบกับเดือนก่อนหน้า (เดือนกุมภาพันธ์ 2558 เทียบกับเดือนมกราคม 2558)
 - เปรียบเทียบกับเดือนเดียวกันของปีก่อน (เดือนกุมภาพันธ์ 2558 เทียบกับเดือนกุมภาพันธ์ 2557)
 - แนวโน้มราคาสินค้าใน 3 เดือนข้างหน้า
- 3) ความคิดเห็นเกี่ยวกับยอดขายสินค้าโดยเฉลี่ยในเดือนมกราคม พ.ศ. 2558 เทียบกับเดือนธันวาคม พ.ศ. 2557

1.6 วิธีการเก็บรวบรวมข้อมูล

การดำเนินการเก็บรวบรวมข้อมูลราคาสินค้าเพื่อการบริโภค ใช้วิธีส่งเจ้าหน้าที่ของสำนักงานสถิติแห่งชาติออกไปทำการสัมภาษณ์ผู้ขายปลีกสินค้า ในร้านค้าตัวอย่างแต่ละร้าน ในแต่ละตลาดตัวอย่าง ทั่วประเทศ โดยใช้เครื่องคอมพิวเตอร์แบบพกพาขนาดกลาง (Tablet)

1.7 การประมวลผลข้อมูล

คำนวณค่าสถิติในรูปค่าเฉลี่ยและอัตราร้อยละ โดยใช้โปรแกรมสำเร็จรูปทางสถิติ

1.8 การนำเสนอผลข้อมูล

การจัดทำรายงานผลการสำรวจ กำหนดให้มีการนำเสนอผลระดับทั่วประเทศ และกรุงเทพมหานคร ปริมณฑล และภาค 4 ภาค คือ ภาคกลาง ภาคเหนือ ภาคตะวันออกเฉียงเหนือ และภาคใต้

1.9 ประโยชน์ที่คาดว่าจะได้รับ

เพื่อให้รัฐบาลใช้เป็นข้อมูลประกอบในการวางแผนและกำหนดนโยบายในการควบคุมราคาสินค้าให้เหมาะสม รวมทั้งควบคุมปัจจัยที่จะมีผลกระทบต่อต้นทุนราคาสินค้าได้อย่างมีประสิทธิภาพ เพื่อแก้ไขปัญหา ค่าครองชีพสูง รวมทั้งมีการส่งเสริมและกำหนดมาตรการต่างๆ ที่จะสามารถช่วยเหลือ และยกระดับคุณภาพชีวิตของประชาชนในประเทศให้มีความเป็นอยู่ที่ดีขึ้น

บทที่ 2

ระเบียบวิธีสถิติ

2.1. แผนการสุ่มตัวอย่าง

การสำรวจด้วยตัวอย่างครั้งนี้ใช้แผนการสุ่มตัวอย่างแบบ Stratified Two-stage Sampling โดยกำหนดให้ตลาดประเภทที่ 1 (ตลาดที่มีโครงสร้างอาคารและดำเนินกิจการเป็นการประจำหรืออย่างน้อยสัปดาห์ละ 1 ครั้ง) เป็นหน่วยตัวอย่างขั้นที่หนึ่ง และร้านค้าที่ขายสินค้าตามที่กำหนดในบริเวณตลาดประเภทที่ 1 เป็นหน่วยตัวอย่างขั้นที่สอง

1) การจัดสรรตาม

กำหนดให้กรุงเทพมหานคร ปริมณฑล และ ภาคกลาง ภาคเหนือ ภาคตะวันออกเฉียงเหนือ และภาคใต้ เป็นสตรatum รวมทั้งสิ้น 6 สตรatum

2) ขนาดตัวอย่าง

จำนวนตลาดประเภทที่ 1 ตัวอย่างทั่วประเทศทั้งสิ้น 1,039 แห่ง

| ภาค | รวม (แห่ง) | ประเภทของตลาด | |
|--------------------|---------------|------------------------------------|------------------------------|
| | | ตลาดที่ดำเนินการโดย เทศบาล/อบต. | ตลาดที่ดำเนินการโดย เอกชน |
| ทั่วประเทศ | 1,039 | 599 | 440 |
| กรุงเทพมหานคร | 51 | 13 | 38 |
| ปริมณฑล | 39 | 16 | 23 |
| กลาง | 199 | 115 | 84 |
| เหนือ | 232 | 109 | 123 |
| ตะวันออกเฉียงเหนือ | 336 | 246 | 90 |
| ใต้ | 182 | 100 | 82 |

3) วิธีการเลือกหน่วยตัวอย่าง

- หน่วยตัวอย่างขั้นที่หนึ่ง กำหนดให้ตลาดประเภทที่ 1 เป็นหน่วยตัวอย่างขั้นที่หนึ่ง โดยในแต่ละสตรatum ได้ทำการแบ่งตลาดเป็น 2 กลุ่ม คือตลาดที่ดำเนินการโดยหน่วยงานของรัฐ และตลาดที่ดำเนินการโดยเอกชน ในแต่ละกลุ่มทำการเลือกตลาดตัวอย่างอย่างอิสระต่อกันอย่างสุ่ม ตามขนาดตัวอย่างที่กำหนด
- หน่วยตัวอย่างขั้นที่สอง ในแต่ละตลาดตัวอย่าง ได้ทำการเลือกร้านค้าตัวอย่างที่ขายสินค้าตามที่กำหนด (จำนวน 47 รายการ) โดยทำการเลือกร้านค้าที่ขายสินค้าแต่ละรายการอย่างสุ่ม เพื่อทำการสัมภาษณ์ผู้ขายสินค้าในรายละเอียด

บทที่ 3 สรุปข้อมูลที่สำคัญ

3.1 ข้าวสารเจ้าหอมมะลิ

ผลการสำรวจราคาสินค้าเพื่อการบริโภคเดือนกุมภาพันธ์ พ.ศ. 2558 จากร้านค้าปลีกในตลาดทั่วประเทศ พบว่า ข้าวสารเจ้าหอมมะลิแบบตักขาย 15 กิโลกรัม มีราคาขายปลีกอยู่ระหว่าง 350 – 645 บาท หรือเฉลี่ยอยู่ที่ 531.95 บาท หากพิจารณาเป็นรายภาค พบว่า ราคาเฉลี่ยของข้าวสารเจ้าหอมมะลิ ในกรุงเทพมหานคร มีราคาเฉลี่ยสูงสุดประมาณ 567.74 บาท สำหรับภาคกลาง และภาคตะวันออกเฉียงเหนือ มีราคาเฉลี่ยต่ำสุดประมาณ 520.80 บาท และ 525.12 บาท ตามลำดับ

แผนภูมิ 1 ราคาเฉลี่ยของข้าวสารเจ้าหอมมะลิ ตักขาย 15 กิโลกรัม เดือนกุมภาพันธ์ พ.ศ. 2558 จำแนกตามภาค

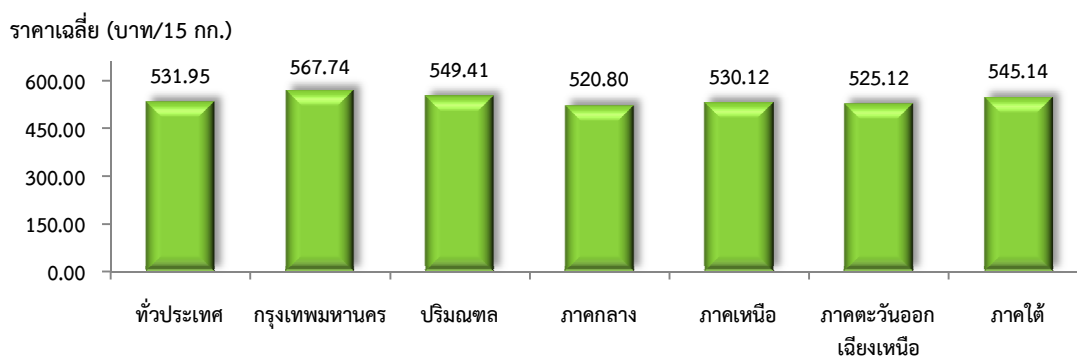

เมื่อสอบถามความคิดเห็นจากผู้ขายปลีกข้าวสาร ทั่วประเทศ เกี่ยวกับการเปลี่ยนแปลงของราคาข้าวสารเจ้าหอมมะลิ จากการปรับราคาน้ำมันเชื้อเพลิง โดยเปรียบเทียบราคาในเดือนกุมภาพันธ์ 2558 เทียบกับเดือนมกราคม 2558 พบว่า ผู้ขายปลีกส่วนใหญ่ หรือร้อยละ 72.5 ให้ความเห็นว่า ราคาขายปลีกยังคงเท่าเดิม ส่วนที่ให้ความเห็นว่าราคาแพงขึ้นมีประมาณร้อยละ 17.6 และเห็นว่าราคาถูกลงมีเพียงร้อยละ 9.9

หากเปรียบเทียบกับเดือนเดียวกันของปีก่อน (เดือนกุมภาพันธ์ 2558 เทียบกับเดือนกุมภาพันธ์ 2557) พบว่า ผู้ขายปลีกส่วนใหญ่หรือร้อยละ 56.2 เห็นว่ามีราคาเท่าเดิม ร้อยละ 29.2 เห็นว่าราคาแพงขึ้น และอีกร้อยละ 14.6 เห็นว่าราคาถูกลง และเมื่อพิจารณาแนวโน้มราคาสินค้าในอีก 3 เดือนข้างหน้า พบว่า ผู้ขายปลีกส่วนใหญ่ได้แสดงความคิดเห็นในลักษณะเดียวกัน กล่าวคือ ส่วนใหญ่มีความเห็นว่าราคายังคงเท่าเดิม ที่คาดการณ์ว่ามีราคาแพงขึ้น มีไม่เกินร้อยละ 30 ส่วนผู้ขายปลีกที่คาดการณ์ว่าราคาสินค้าจะถูกลงมีสัดส่วนต่ำกว่าร้อยละ 6.0

แผนภูมิ 2 ร้อยละของผู้ขายปลีกข้าวสารเจ้าหอมมะลิ ตักขาย 15 กิโลกรัม จำแนกตามความคิดเห็นเกี่ยวกับการเปลี่ยนแปลงของราคาสินค้าจากการปรับราคาน้ำมันเชื้อเพลิง

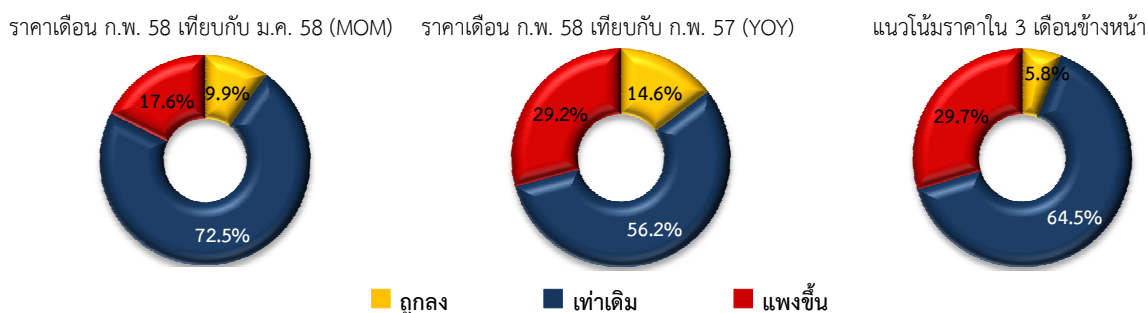

สำหรับความคิดเห็นเกี่ยวกับการเปลี่ยนแปลงของยอดขายปลีกข้าวสารเจ้าเดือนมกราคม 2558 เทียบกับเดือนธันวาคม 2557 พบว่า ผู้ขายปลีกส่วนใหญ่ หรือร้อยละ 57.5 รายงานว่ายอดขายยังคงเท่าเดิม ส่วนที่รายงานว่ายอดขายลดลงมีร้อยละ 29.8 และที่รายงานว่ายอดขายเพิ่มขึ้นมีร้อยละ 12.7

แผนภูมิ 3 ร้อยละของผู้ขายปลีกข้าวสารเจ้าหอมมะลิ ตักขาย 15 กิโลกรัม จำแนกตามความคิดเห็น เกี่ยวกับการเปลี่ยนแปลงของยอดขายสินค้า เดือนมกราคม 2558 เทียบกับเดือนธันวาคม 2557

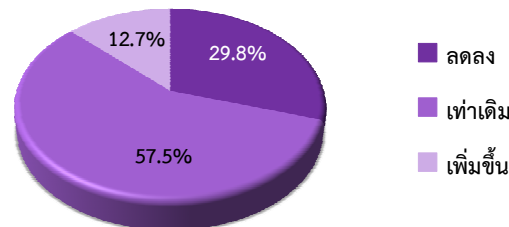

3.2 เนื้อหมู

สำหรับราคาขายปลีกเนื้อหมูทั่วประเทศ พบว่า เนื้อหมูสันนอก สันใน และสะโพก มีราคาอยู่ระหว่าง 110 – 160 บาท/กิโลกรัม โดยเนื้อหมูสันนอกมีราคาเฉลี่ยประมาณ 140.84 บาท เนื้อหมูสันในมีราคาเฉลี่ยประมาณ 142.27 บาท และเนื้อหมูสะโพกมีราคาเฉลี่ยประมาณ 138.76 บาท เมื่อพิจารณาเป็นรายภาค พบว่า ร้านค้าปลีกเนื้อหมูในภาคตะวันออกเฉียงเหนือมีราคาเฉลี่ยของเนื้อหมูทุกประเภทสูงกว่าภาคอื่นๆ โดยมีราคาเฉลี่ยประมาณ 145 – 147 บาท ส่วนภาคใต้มีราคาเฉลี่ยของเนื้อหมูทุกประเภทต่ำที่สุด โดยมีราคาเฉลี่ยประมาณ 129 – 135 บาท

แผนภูมิ 4 ราคาเฉลี่ยของเนื้อหมู เดือนกุมภาพันธ์ พ.ศ. 2558 จำแนกตามประเภทสินค้า และภาค

ราคาเฉลี่ย (บาท/กก.)

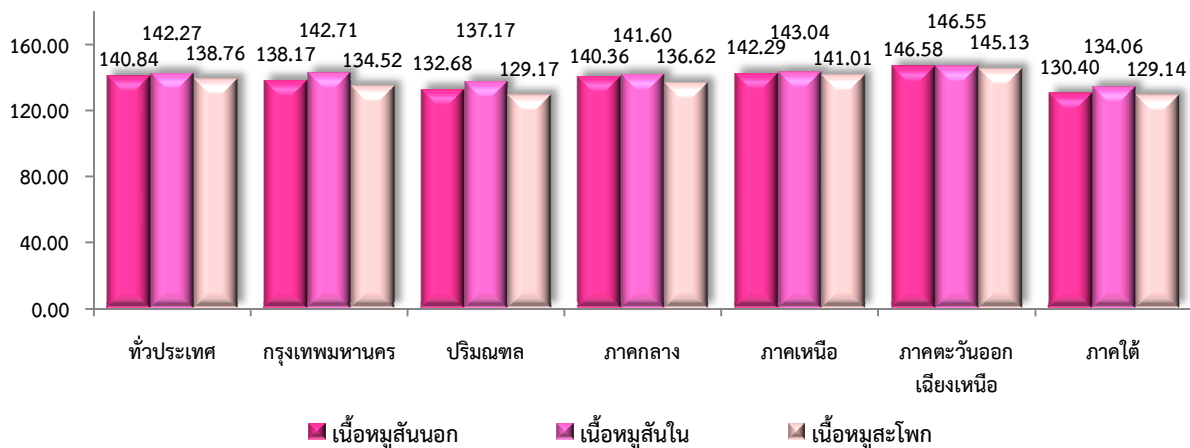

เมื่อสอบถามความคิดเห็นจากผู้ขายปลีกเนื้อหมูทั่วประเทศ เกี่ยวกับการเปลี่ยนแปลงของราคาเนื้อหมู โดยเปรียบเทียบกับเดือนก่อน พบว่าผู้ขายปลีกส่วนใหญ่ หรือร้อยละ 60.0 – 62.0 ระบุว่าราคาขายปลีกเนื้อหมูยังคงเท่าเดิม ส่วนที่มีความเห็นว่าราคาถูกลงมีประมาณร้อยละ 31.0 – 33.0 และมีความเห็นว่าราคาแพงขึ้นมีประมาณร้อยละ 7.0 – 8.0 (ตาราง 1)

หากเปรียบเทียบกับช่วงเดือนเดียวกันของปีก่อน ผู้ขายปลีกเนื้อหมูส่วนใหญ่ หรือร้อยละ 39.0 – 41.0 มีความคิดเห็นว่าราคาเนื้อหมูถูกลง ที่มีความเห็นว่าราคาหมูยังคงเท่าเดิม ประมาณร้อยละ 33.0 – 36.0 ส่วนผู้ขายปลีกที่มีความเห็นว่าราคาเนื้อหมูแพงขึ้นมีประมาณร้อยละ 25.0 – 27.0 และหากพิจารณาถึงแนวโน้มของราคาเนื้อหมูในอีก 3 เดือนข้างหน้า พบว่าผู้ขายปลีกเนื้อหมูกว่าร้อยละ 50 มีความเห็นว่าราคายังคงเท่าเดิม สำหรับผู้ขายปลีกที่คาดการณ์ว่าราคาเนื้อหมูจะแพงขึ้นมีไม่เกินร้อยละ 31.0 ส่วนที่เห็นว่าราคาจะถูกลงมีไม่เกินร้อยละ 12.0

ตาราง 1 ร้อยละของผู้ขายปลีกเนื้อหมู จำแนกตามความคิดเห็นเกี่ยวกับการเปลี่ยนแปลงของราคาสินค้า จากการปรับราคาน้ำมันเชื้อเพลิง

| ประเภทสินค้า | รวม | การเปลี่ยนแปลงราคาสินค้าจากการปรับราคาน้ำมันเชื้อเพลิง | | | | | | | | |
|----------------|-------|--|----------|---------|--------------------------------|----------|---------|--------------------------------------|----------|---------|
| | | ก.พ. 58 เทียบกับ ม.ค. 58 (MoM) | | | ก.พ. 58 เทียบกับ ก.พ. 57 (YoY) | | | แนวโน้มราคาสินค้า ใน 3 เดือนข้างหน้า | | |
| | | ถูกลง | เท่าเดิม | แพงขึ้น | ถูกลง | เท่าเดิม | แพงขึ้น | ถูกลง | เท่าเดิม | แพงขึ้น |
| เนื้อหมูสันนอก | 100.0 | 32.2 | 60.7 | 7.1 | 40.4 | 33.2 | 26.4 | 11.5 | 58.2 | 30.3 |
| เนื้อหมูสันใน | 100.0 | 31.5 | 61.5 | 7.0 | 39.6 | 35.4 | 25.0 | 10.9 | 59.7 | 29.4 |
| เนื้อหมูสะโพก | 100.0 | 32.2 | 60.5 | 7.3 | 39.6 | 34.8 | 25.6 | 11.8 | 58.4 | 29.8 |

สำหรับยอดขายเนื้อหมู แต่ละประเภทเมื่อเปรียบเทียบเดือนมกราคม 2558 กับเดือนธันวาคม 2557 พบว่าผู้ขายปลีกเนื้อหมูส่วนใหญ่หรือร้อยละ 46.0 – 51.0 เห็นว่ายอดขายยังคงเท่าเดิม ส่วนที่รายงานว่ายอดขายลดลง มีประมาณร้อยละ 37.0 – 41.0 และผู้ขายปลีกที่รายงานว่ายอดขายเพิ่มขึ้นมีประมาณร้อยละ 11.0 – 13.0

แผนภูมิ 5 ร้อยละของผู้ขายปลีกเนื้อหมู จำแนกตามความคิดเห็นเกี่ยวกับการเปลี่ยนแปลงยอดขายสินค้า เดือนมกราคม 2558 เทียบกับเดือนธันวาคม 2557

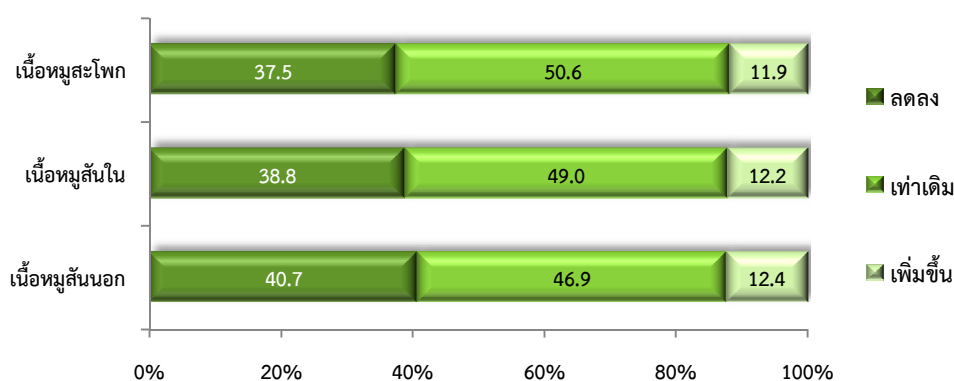

3.3 เนื้อวัว

ผลการสำรวจราคาเนื้อวัวทั่วประเทศ พบว่า ราคาขายปลีกเนื้อวัวสันนอก มีราคาอยู่ระหว่าง 200 – 330 บาท/กิโลกรัม หรือมีราคาเฉลี่ยประมาณ 268.74 บาท ส่วนเนื้อสันใน มีราคาอยู่ระหว่าง 220 – 350 บาท/กิโลกรัม หรือเฉลี่ยประมาณ 279.74 บาท และเนื้อสะโพก มีราคาอยู่ระหว่าง 208 – 330 บาท/กิโลกรัม หรือเฉลี่ยประมาณ 266.73 บาท

หากพิจารณาเป็นรายภาค พบว่าร้านค้าปลีกเนื้อวัวในภาคตะวันออกเฉียงเหนือ มีราคาขายปลีกเนื้อวัวทุกประเภทสูงกว่าภาคอื่นๆ โดยมีราคาเฉลี่ยประมาณ 292 – 299 บาท สำหรับร้านค้าปลีกในปริมณฑล มีราคาขายปลีกเนื้อวัวสันนอก และเนื้อวัวสะโพกเฉลี่ยต่ำสุดประมาณ 235.86 บาท และ 236.47 บาท ตามลำดับ ส่วนร้านค้าปลีกในภาคใต้ และภาคกลาง มีราคาขายปลีกเนื้อวัวสันในเฉลี่ยต่ำสุดใกล้เคียงกันที่ 260.32 บาท และ 260.06 บาท ตามลำดับ

แผนภูมิ 6 ราคาเฉลี่ยของเนื้อวัว เดือนกุมภาพันธ์ พ.ศ. 2558 จำแนกตามประเภทสินค้า และภาค

ราคาเฉลี่ย (บาท/กก.)

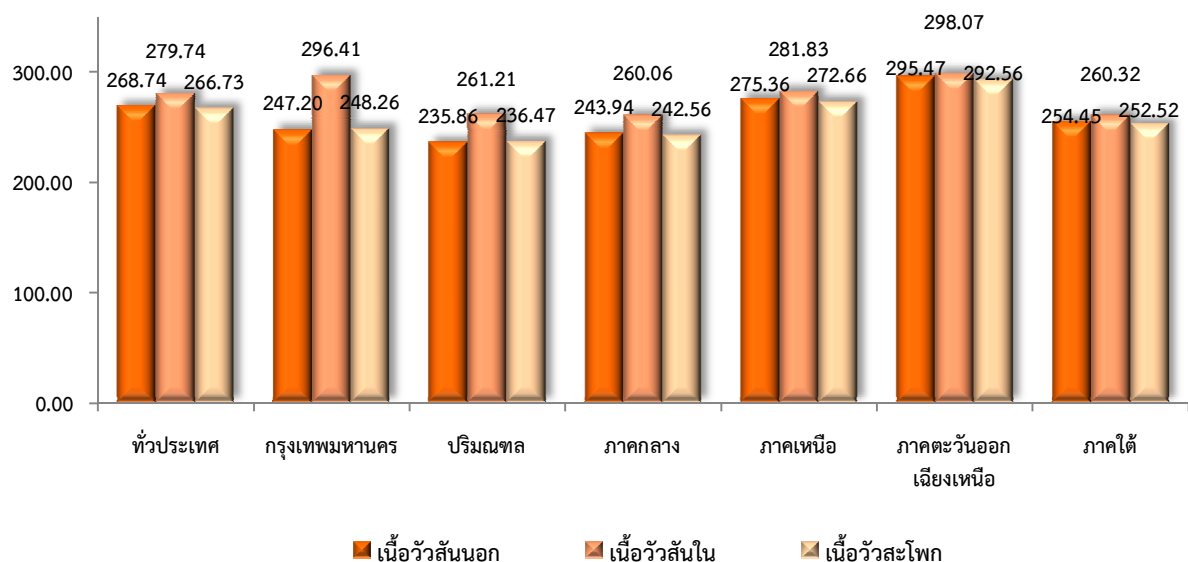

เมื่อสอบถามความคิดเห็นผู้ขายปลีกเนื้อวัวทั่วประเทศ เกี่ยวกับการเปลี่ยนแปลงของราคาสินค้าจากการปรับราคาน้ำมันเชื้อเพลิงโดยเปรียบเทียบกับเดือนก่อน (เดือนกุมภาพันธ์ 2558 เทียบกับเดือนมกราคม 2558) พบว่า ผู้ขายปลีกเนื้อวัวส่วนใหญ่กว่าร้อยละ 60.0 มีความเห็นว่าราคาเนื้อวัวยังคงเท่าเดิม ที่มีความเห็นว่าราคาแพงขึ้นมีไม่เกินร้อยละ 30.0 ส่วนที่เห็นว่าราคาถูกลงมีไม่เกินร้อยละ 4.0

หากเปรียบเทียบกับเดือนกุมภาพันธ์ 2557 พบว่า ผู้ขายปลีกเนื้อวัวส่วนใหญ่กว่าร้อยละ 50.0 มีความคิดเห็นว่าราคาเนื้อวัวทุกประเภทมีราคาแพงขึ้น สำหรับผู้ขายปลีกที่มีความคิดเห็นว่าราคาเนื้อวัวมีราคาเท่าเดิมมีประมาณ ร้อยละ 35.0 – 37.0 และที่คิดเห็นว่าราคาเนื้อวัวมีราคาถูกลงเพียงร้อยละ 6.5 – 7.4

เมื่อพิจารณาถึงแนวโน้มของราคาขายปลีกเนื้อวัวในอีก 3 เดือนข้างหน้า ผู้ขายปลีกเนื้อวัวกว่าร้อยละ 50.0 มีความคิดเห็นว่าราคาเนื้อวัวยังคงเท่าเดิม ผู้ขายปลีกที่มีความคิดเห็นว่าราคาเนื้อวัวจะแพงขึ้น มีไม่เกินร้อยละ 45.0 ส่วนที่เห็นว่าราคาเนื้อวัวจะถูกลง มีสัดส่วนต่ำกว่าร้อยละ 4.0 (ตาราง 2)

ตาราง 2 ร้อยละของผู้ขายปลีกเนื้อวัว จำแนกตามความคิดเห็นเกี่ยวกับการเปลี่ยนแปลงของราคาสินค้า จากการปรับราคาน้ำมันเชื้อเพลิง

| ประเภทสินค้า | รวม | การเปลี่ยนแปลงราคาสินค้าจากการปรับราคาน้ำมันเชื้อเพลิง | | | | | | | | |
|----------------|-------|--|----------|---------|--------------------------------|----------|---------|--------------------------------------|----------|---------|
| | | ก.พ. 58 เทียบกับ ม.ค. 58 (MoM) | | | ก.พ. 58 เทียบกับ ก.พ. 57 (YoY) | | | แนวโน้มราคาสินค้า ใน 3 เดือนข้างหน้า | | |
| | | ถูกลง | เท่าเดิม | แพงขึ้น | ถูกลง | เท่าเดิม | แพงขึ้น | ถูกลง | เท่าเดิม | แพงขึ้น |
| เนื้อวัวสันนอก | 100.0 | 4.0 | 68.5 | 27.5 | 7.3 | 35.9 | 56.8 | 3.1 | 52.9 | 44.0 |
| เนื้อวัวสันใน | 100.0 | 4.0 | 68.1 | 27.9 | 6.5 | 36.3 | 57.2 | 3.4 | 52.2 | 44.4 |
| เนื้อวัวสะโพก | 100.0 | 3.8 | 68.0 | 28.2 | 7.4 | 36.9 | 55.7 | 3.3 | 51.8 | 44.9 |

สำหรับยอดขายปลีกเนื้อวัวเดือนมกราคม 2558 เทียบกับเดือนธันวาคม 2557 ผู้ขายปลีกเนื้อวัวไม่เกินร้อยละ 48.0 รายงานว่ายอดขายยังคงเท่าเดิม ที่รายงานว่ายอดขายลดลงมีประมาณร้อยละ 38.0 – 40.0 ส่วนผู้ขายปลีกเนื้อวัวที่รายงานว่ายอดขายเพิ่มขึ้นมีต่ำกว่าร้อยละ 15.0

แผนภูมิ 7 ร้อยละของผู้ขายปลีกเนื้อวัว จำแนกตามความคิดเห็นเกี่ยวกับการเปลี่ยนแปลงยอดขายสินค้า เดือนมกราคม 2558 เทียบกับเดือนธันวาคม 2557

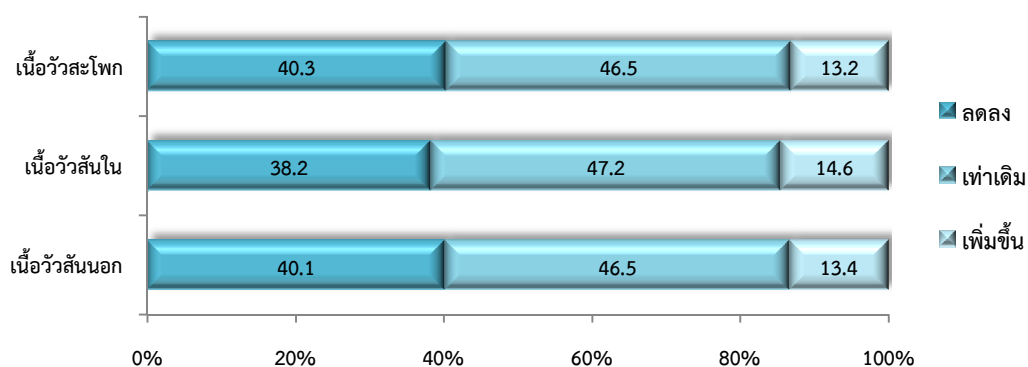

3.4 ไก่สด

สำหรับราคาไก่สดแต่ละประเภท พบว่า โดยภาพรวมราคาขายปลีกไก่สดทั้งตัวประเภทไก่เลี้ยง มีราคาอยู่ระหว่าง 53 – 140 บาท/กิโลกรัม หรือมีราคาเฉลี่ยประมาณ 78.37 บาท เมื่อพิจารณาเป็นรายภาค พบว่า ภาคเหนือมีราคาเฉลี่ยสูงที่สุดประมาณ 82.89 บาท ส่วนภาคอื่นๆ มีราคาเฉลี่ยประมาณ 74 – 79 บาท สำหรับราคาขายปลีกไก่สดทั้งตัวประเภทไก่บ้าน มีราคาอยู่ระหว่าง 80 – 200 บาท/กิโลกรัม หรือมีราคาเฉลี่ยประมาณ 138.51 บาท และหากพิจารณาราคาเฉลี่ยเป็นรายภาค พบว่า กรุงเทพมหานครมีราคาเฉลี่ยสูงที่สุดประมาณ 145.59 บาท ในขณะที่ปริมณฑลมีราคาเฉลี่ยต่ำสุด ประมาณ 129.48 บาท (แผนภูมิ 8)

แผนภูมิ 8 ราคาเฉลี่ยของไก่สด เดือนกุมภาพันธ์ พ.ศ. 2558 จำแนกตามประเภทสินค้า และภาค

ราคาเฉลี่ย (บาท/กก.)

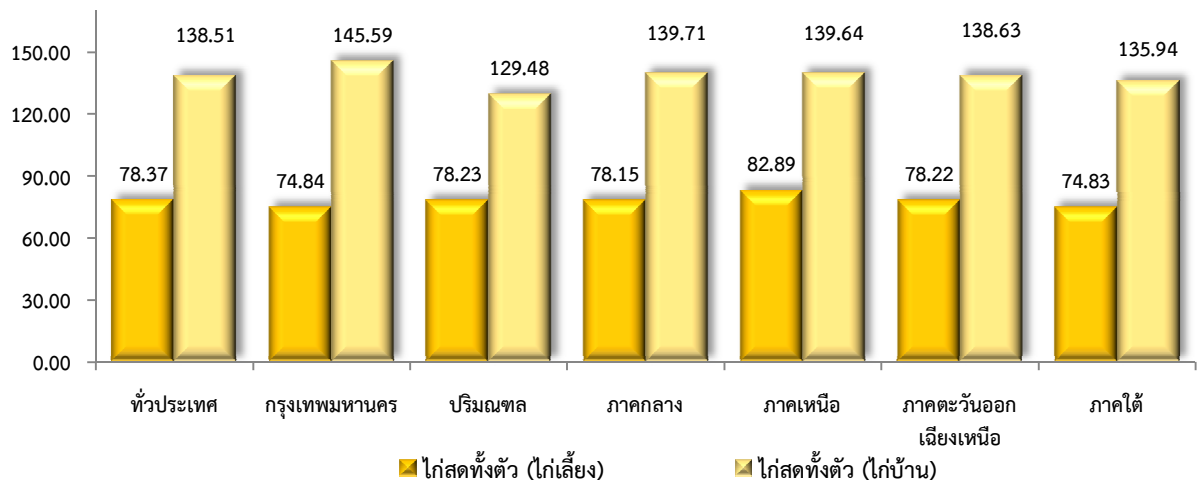

ด้านความคิดเห็นของผู้ขายปลีกไก่สดทั่วประเทศ เกี่ยวกับการเปลี่ยนแปลงของราคาสินค้าจากการปรับราคาน้ำมันเชื้อเพลิง เมื่อเปรียบเทียบราคาสินค้าเดือนกุมภาพันธ์ 2558 กับเดือนมกราคม 2558 พบว่าผู้ขายปลีกไก่สดส่วนใหญ่ มากกว่าร้อยละ 64.0 เห็นว่าราคาไก่สดแต่ละประเภทยังคงเท่าเดิม ที่เห็นว่ารราคาถูกลงมีไม่เกินร้อยละ 25.0 ส่วนผู้ขายปลีกที่เห็นว่ารราคาแพงขึ้น มีไม่เกินร้อยละ 20.0

เมื่อเปรียบเทียบกับเดือนเดียวกันของปีก่อน ผู้ขายปลีกไก่สดมากกว่าร้อยละ 50.0 มีความเห็นว่าราคาขายปลีกไก่สดมีราคาเท่าเดิม ที่มีความเห็นว่ารราคาแพงขึ้นประมาณประมาณไม่เกินร้อยละ 32.0 ส่วนที่มีความเห็นว่ารราคาถูกลงมีไม่เกินร้อยละ 24.0 และหากพิจารณาแนวโน้มราคาขายปลีกไก่สดในอีก 3 เดือนข้างหน้า พบว่า ผู้ขายปลีกไก่สดมีความคิดเห็นในทำนองเดียวกันกับที่กล่าวข้างต้น กล่าวคือ ส่วนใหญ่มีความเห็นว่ารราคาจะยังคงเท่าเดิม

ตาราง 3 ร้อยละของผู้ขายปลีกไก่สด จำแนกตามความคิดเห็นเกี่ยวกับการเปลี่ยนแปลงของราคาสินค้าจากการปรับราคาน้ำมันเชื้อเพลิง

| ประเภทสินค้า | รวม | การเปลี่ยนแปลงราคาสินค้าจากการปรับราคาน้ำมันเชื้อเพลิง | | | | | | | | |
|--------------------------|-------|--|----------|---------|--------------------------------|----------|---------|-------------------------------------|----------|---------|
| | | ก.พ. 58 เทียบกับ ม.ค. 58 (MoM) | | | ก.พ. 58 เทียบกับ ก.พ. 57 (YoY) | | | แนวโน้มราคาสินค้าใน 3 เดือนข้างหน้า | | |
| | | ถูกลง | เท่าเดิม | แพงขึ้น | ถูกลง | เท่าเดิม | แพงขึ้น | ถูกลง | เท่าเดิม | แพงขึ้น |
| ไก่สดทั้งตัว (ไก่เลี้ยง) | 100.0 | 24.8 | 64.1 | 11.1 | 23.6 | 51.6 | 24.8 | 9.4 | 59.3 | 31.3 |
| ไก่สดทั้งตัว (ไก่บ้าน) | 100.0 | 10.0 | 70.6 | 19.4 | 12.2 | 56.5 | 31.3 | 7.7 | 64.2 | 28.1 |

สำหรับความคิดเห็นของผู้ขายปลีกล้วยสดเกี่ยวกับยอดขายในเดือนมกราคม 2558 เทียบกับเดือนธันวาคม 2557 พบว่า ผู้ขายปลีกล้วยสดกว่าร้อยละ 50.0 รายงานว่ามียอดขายเท่าเดิม ที่รายงานว่ายอดขายสินค้าลดลง มีไม่เกินร้อยละ 34.0 ส่วนผู้ขายปลีกล้วยสดที่รายงานว่ายอดขายในช่วงเวลาดังกล่าวเพิ่มขึ้นมีไม่เกินร้อยละ 15.0 (แผนภูมิ 9)

แผนภูมิ 9 ร้อยละของผู้ขายปลีกล้วยสด จำแนกตามความคิดเห็นเกี่ยวกับการเปลี่ยนแปลงยอดขายสินค้า เดือนมกราคม 2558 เทียบกับเดือนธันวาคม 2557

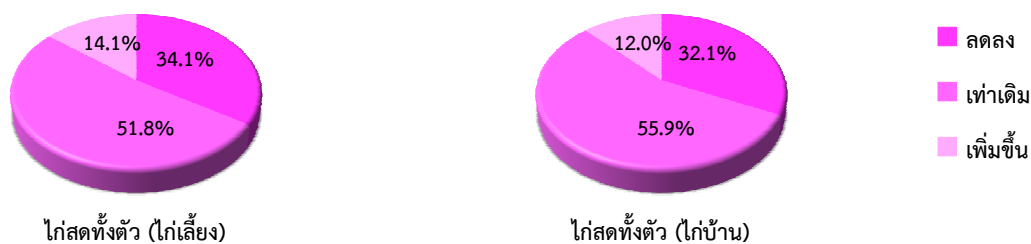

3.5 ปลาน้ำจืด

เมื่อพิจารณาราคาสินค้าประเภทปลาน้ำจืด พบว่า ภาพรวมราคาขายปลีกล้วยทั่วประเทศของปลาช่อน มีราคาอยู่ระหว่าง 70 – 190 บาท/กิโลกรัม หรือมีราคาเฉลี่ยประมาณ 129.66 บาท เมื่อพิจารณาเป็นรายภาค พบว่า กรุงเทพมหานครมีราคาเฉลี่ยของปลาช่อนสูงสุดประมาณ 154.47 บาท ส่วนภาคตะวันออกเฉียงเหนือมีราคาเฉลี่ยต่ำสุดประมาณ 118.42 บาท สำหรับปลาดุกมีราคาอยู่ระหว่าง 55 – 120 บาท/กิโลกรัม หรือมีราคาเฉลี่ยประมาณ 70.82 บาท โดยภาคใต้มีราคาขายปลาดุกเฉลี่ยสูงสุด 76.18 บาท และปริมณฑล มีราคาเฉลี่ยต่ำสุดประมาณ 65.92 บาท

สำหรับปลานิลมีราคาอยู่ระหว่าง 45 – 100 บาท/กิโลกรัม โดยมีราคาเฉลี่ยทั่วประเทศอยู่ที่ 76.57 บาท และเมื่อพิจารณาเป็นรายภาค พบว่า ภาคใต้มีราคาเฉลี่ยสูงสุด 82.79 บาท และปริมณฑลมีราคาเฉลี่ยต่ำสุดที่ 69.00 บาท ส่วนปลาหัวทิมมีราคาอยู่ระหว่าง 60 – 135 บาท/กิโลกรัม หรือมีราคาเฉลี่ยทั่วประเทศประมาณ 103.79 บาท เมื่อพิจารณาเป็นรายภาค พบว่า กรุงเทพมหานคร มีราคาเฉลี่ยสูงสุดประมาณ 115.14 บาท ในขณะที่ภาคตะวันออกเฉียงเหนือ มีราคาเฉลี่ยต่ำสุดประมาณ 96.36 บาท

แผนภูมิ 10 ราคาเฉลี่ยของปลาน้ำจืด เดือนกุมภาพันธ์ พ.ศ. 2558 จำแนกตามประเภทสินค้า และภาค

ราคาเฉลี่ย (บาท/กก.)



ในส่วนของการคาดการณ์ของผู้ขายปลีกลาน้ำจืด เกี่ยวกับการเปลี่ยนแปลงของราคาสินค้าจากการปรับราคาน้ำมันเชื้อเพลิง โดยเทียบกับราคาสินค้าเดือนกุมภาพันธ์ 2558 กับเดือนมกราคม 2558 พบว่า ผู้ขายปลีกส่วนใหญ่ (ร้อยละ 63.0 – 81.0) เห็นว่า ราคาลาน้ำจืดแต่ละประเภทยังคงเท่าเดิม และเห็นว่าราคาแพงขึ้น มีประมาณร้อยละ 13.0 – 32.0 และอีกประมาณร้อยละ 4.0 – 7.0 มีความเห็นว่าราคาถูกลง

หากเปรียบเทียบกับเดือนกุมภาพันธ์ 2557 ผู้ขายปลีกลาน้ำจืดก็มีความเห็นในทำนองเดียวกัน กล่าวคือส่วนใหญ่กว่าร้อยละ 50.0 มีความเห็นว่าราคาขายปลีกลาน้ำจืดยังมีราคาเท่าเดิม อีกร้อยละ 25.0 – 43.0 มีความเห็นว่าราคาแพงขึ้น ส่วนผู้ขายปลีกที่เห็นว่ามีราคาถูกลงมีไม่เกินร้อยละ 10.0 และเมื่อสอบถามถึงแนวโน้มราคายขายปลีกลาน้ำจืด ในอีก 3 เดือนข้างหน้า ผู้ขายปลีกส่วนใหญ่ (ร้อยละ 59.0 – 72.0) มีความเห็นว่าราคาจะเท่าเดิม อีกร้อยละ 24.0 – 34.0 มีความเห็นว่าราคาจะแพงขึ้น ส่วนผู้ขายปลีกลาน้ำจืดที่มีความเห็นว่าราคาจะถูกลงมีสัดส่วนต่ำกว่าร้อยละ 8.0

ตาราง 4 ร้อยละของผู้ขายปลีกลาน้ำจืด จำแนกตามความคิดเห็นเกี่ยวกับการเปลี่ยนแปลงของราคาสินค้าจากการปรับราคาน้ำมันเชื้อเพลิง

| ประเภทสินค้า | รวม | การเปลี่ยนแปลงราคาสินค้าจากการปรับราคาน้ำมันเชื้อเพลิง | | | | | | | | |
|--------------|-------|--|----------|---------|--------------------------------|----------|---------|-------------------------------------|----------|---------|
| | | ก.พ. 58 เทียบกับ ม.ค. 58 (MoM) | | | ก.พ. 58 เทียบกับ ก.พ. 57 (YoY) | | | แนวโน้มราคาสินค้าใน 3 เดือนข้างหน้า | | |
| | | ถูกลง | เท่าเดิม | แพงขึ้น | ถูกลง | เท่าเดิม | แพงขึ้น | ถูกลง | เท่าเดิม | แพงขึ้น |
| ปลาช่อน | 100.0 | 6.5 | 70.3 | 23.2 | 7.9 | 57.1 | 35.0 | 7.1 | 59.4 | 33.5 |
| ปลาดุก | 100.0 | 6.2 | 80.7 | 13.1 | 9.5 | 65.7 | 24.8 | 4.7 | 71.5 | 23.8 |
| ปลานิล | 100.0 | 6.0 | 74.8 | 19.2 | 9.3 | 60.0 | 30.7 | 4.3 | 68.5 | 27.2 |
| ปลาทับทิม | 100.0 | 4.6 | 63.7 | 31.7 | 6.6 | 50.3 | 43.1 | 6.9 | 60.6 | 32.5 |

สำหรับความคิดเห็นเกี่ยวกับการเปลี่ยนแปลงของยอดขายปลีกลาน้ำจืดเดือนมกราคม 2558 เทียบกับเดือนธันวาคม 2557 พบว่า ร้านค้าส่วนใหญ่กว่าร้อยละ 50.0 รายงานว่ายอดขายยังคงเท่าเดิม ที่รายงานว่ายอดขายลดลงมีไม่เกินร้อยละ 35.0 ส่วนร้านค้าที่รายงานว่ายอดขายเพิ่มขึ้นมีไม่เกินร้อยละ 14.0

แผนภูมิ 11 ร้อยละของผู้ขายปลีกลาน้ำจืด จำแนกตามความคิดเห็นเกี่ยวกับการเปลี่ยนแปลงยอดขายสินค้าเดือนมกราคม 2558 เทียบกับเดือนธันวาคม 2557

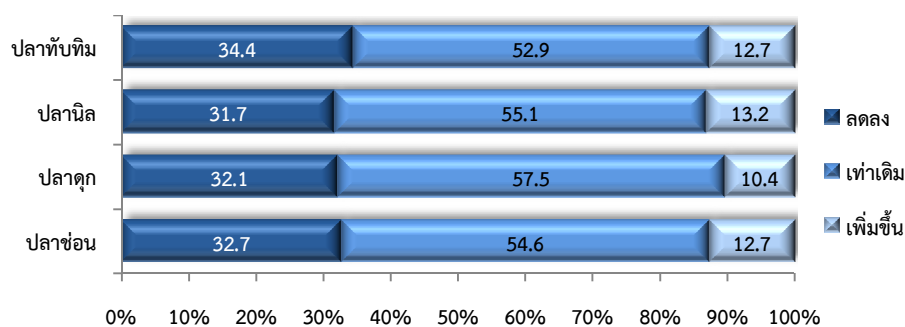

3.6 อาหารทะเล

ผลการสำรวจราคาสินค้าประเภทอาหารทะเลทั่วประเทศ พบว่า ราคาปลาหูสดมีราคาอยู่ระหว่าง 20-120 บาท/กิโลกรัม หรือราคาเฉลี่ยประมาณ 71.64 บาท และเมื่อพิจารณาเป็นรายภาค พบว่า กรุงเทพมหานครมีราคาเฉลี่ยสูงสุดประมาณ 81.97 บาท ส่วนภาคตะวันออกเฉียงเหนือมีราคาเฉลี่ยต่ำสุดประมาณ 61.97 บาท สำหรับปลาหมึกกล้วยสด ไม่ลอกหนัง มีราคาระหว่าง 70-220 บาท/กิโลกรัม หรือมีราคาเฉลี่ยประมาณ 141.29 บาท โดยกรุงเทพมหานครมีราคาเฉลี่ยสูงสุดประมาณ 166.05 บาท และภาคตะวันออกเฉียงเหนือมีราคาเฉลี่ยต่ำสุดอยู่ที่ 123.36 บาท

สำหรับอาหารทะเลประเภทกุ้ง พบว่า กุ้งนาง (กุ้งก้ามกราม) ทั่วประเทศมีราคาระหว่าง 150 - 500 บาท/กิโลกรัม หรือราคาเฉลี่ยประมาณ 300.14 บาท โดยกรุงเทพมหานครมีราคาเฉลี่ยสูงสุดประมาณ 351.48 บาท และภาคตะวันออกเฉียงเหนือมีราคาเฉลี่ยต่ำสุดอยู่ที่ 281.26 บาท สำหรับกุ้งขาว มีราคาระหว่าง 130 - 350 บาท/กิโลกรัม หรือราคาเฉลี่ยประมาณ 250.58 บาท โดยภาคเหนือมีราคาเฉลี่ยสูงสุดประมาณ 271.91 บาท และภาคใต้มีราคาเฉลี่ยต่ำสุดอยู่ที่ 234.99 บาท ในส่วนของกุ้งกุลาดำ มีราคาระหว่าง 110 - 550 บาท/กิโลกรัม หรือราคาเฉลี่ยประมาณ 282.81 บาท โดยปริมณฑลมีราคาเฉลี่ยสูงสุดประมาณ 309.78 บาท และภาคใต้มีราคาเฉลี่ยต่ำสุดอยู่ที่ 273.08 บาท

สำหรับหอยแครง พบว่า มีราคาอยู่ระหว่าง 50 - 150 บาท/กิโลกรัม หรือมีราคาโดยเฉลี่ย 98.11 บาท โดยปริมณฑลมีราคาเฉลี่ยสูงสุดประมาณ 120.16 บาท และภาคใต้มีราคาเฉลี่ยต่ำสุดอยู่ที่ 70.39 บาท ส่วนหอยลาย มีราคาระหว่าง 50 - 140 บาท/กิโลกรัม หรือมีราคาเฉลี่ยประมาณ 85.65 บาท โดยภาคเหนือมีราคาเฉลี่ยสูงสุดประมาณ 100.06 บาท และภาคใต้มีราคาเฉลี่ยต่ำสุดอยู่ที่ 74.12 บาท สำหรับหอยแมลงภู่ มีราคาอยู่ระหว่าง 35 - 140 บาท/กิโลกรัม หรือมีราคาเฉลี่ยประมาณ 66.19 บาท โดยภาคเหนือมีราคาเฉลี่ยสูงสุดประมาณ 74.75 บาท และภาคกลางมีราคาเฉลี่ยต่ำสุดอยู่ที่ 60.22 บาท

ตาราง 5 ราคาเฉลี่ยของอาหารทะเล เดือนกุมภาพันธ์ พ.ศ. 2558 จำแนกตามประเภทสินค้า และภาค

ราคา (บาท/กิโลกรัม)

| ประเภทสินค้า | ทั่วประเทศ | กรุงเทพมหานคร | ปริมณฑล | ภาคกลาง | ภาคเหนือ | ภาคตะวันออกเฉียงเหนือ | ภาคใต้ |
|---------------------------|------------|---------------|---------|---------|----------|-----------------------|--------|
| ปลาหูสด | 71.64 | 81.97 | 71.25 | 71.01 | 72.85 | 61.97 | 77.26 |
| กุ้งนาง (กุ้งก้ามกราม) | 300.14 | 351.48 | 310.86 | 289.90 | 303.91 | 281.26 | 325.45 |
| กุ้งขาว | 250.58 | 267.73 | 250.41 | 236.87 | 271.91 | 255.36 | 234.99 |
| กุ้งกุลาดำ | 282.81 | 306.58 | 309.78 | 285.07 | 276.17 | 276.54 | 273.08 |
| ปลาหมึกกล้วยสด ไม่ลอกหนัง | 141.29 | 166.05 | 155.29 | 155.11 | 158.02 | 123.36 | 127.85 |
| หอยแครง | 98.11 | 117.50 | 120.16 | 105.83 | 113.18 | 96.36 | 70.39 |
| หอยลาย | 85.65 | 84.50 | 81.56 | 84.18 | 100.06 | 89.86 | 74.12 |
| หอยแมลงภู่ | 66.19 | 66.82 | 64.57 | 60.22 | 74.75 | 68.57 | 66.53 |

เมื่อสอบถามความคิดเห็นเกี่ยวกับการเปลี่ยนแปลงของราคาสินค้าจากการปรับราคาน้ำมันเชื้อเพลิง เมื่อเทียบกับเดือนก่อน พบว่า ผู้ขายปลีกอาหารทะเลส่วนใหญ่ (ร้อยละ 52.0 – 67.0) เห็นว่าราคาอาหารทะเลประเภทต่าง ๆ ยังเท่าเดิม และประมาณร้อยละ 27.0 – 43.0 เห็นว่ามีราคาแพงขึ้น ส่วนอีกร้อยละ 5.0 – 8.0 มีความเห็นว่ามีราคาถูกลง

เมื่อเปรียบเทียบกับเดือนเดียวกันของปีก่อน ผู้ขายปลีกอาหารทะเลให้ความเห็นว่าราคาปลาหมึกกล้วยสดไม่ลอกหนัง และปลาทุสด มีราคาเท่าเดิมมีประมาณร้อยละ 50.6 และร้อยละ 48.4 ตามลำดับ สำหรับร้านค้าอาหารทะเลประเภทอื่น ๆ ได้แก่ กุ้งนาง กุ้งขาว กุ้งกุลาดำ หอยแครง หอยลาย และหอยแมลงภู่ ผู้ขายปลีกมีความเห็นว่ามีราคาแพงขึ้นจากปีก่อน มีประมาณร้อยละ 46.0 – 60.0 และที่เห็นว่ามีราคาสินค้าถูกลงกว่าปีก่อนมีไม่เกินร้อยละ 11.0

และเมื่อสอบถามแนวโน้มราคาในช่วง 3 เดือนข้างหน้า พบว่า ผู้ขายปลีกอาหารทะเลส่วนใหญ่ (ร้อยละ 48.0 – 61.0) เห็นว่าอาหารทะเลจะยังมีราคาเท่าเดิม ที่เห็นว่าจะมีราคาแพงขึ้นมีประมาณร้อยละ 34.0 – 47.0 และที่เห็นว่าจะมีราคาถูกลงมีเพียงร้อยละ 4.0 – 8.0 เท่านั้น

ตาราง 6 ร้อยละของผู้ขายปลีกอาหารทะเลจำแนกตามความคิดเห็นเกี่ยวกับการเปลี่ยนแปลงของราคาสินค้าจากการปรับราคาน้ำมันเชื้อเพลิง

| ประเภทสินค้า | รวม | การเปลี่ยนแปลงราคาสินค้าจากการปรับราคาน้ำมันเชื้อเพลิง | | | | | | | | |
|---------------------------|-------|--|----------|---------|--------------------------------|----------|---------|-------------------------------------|----------|---------|
| | | ก.พ. 58 เทียบกับ ม.ค. 58 (MoM) | | | ก.พ. 58 เทียบกับ ก.พ. 57 (YoY) | | | แนวโน้มราคาสินค้าใน 3 เดือนข้างหน้า | | |
| | | ถูกลง | เท่าเดิม | แพงขึ้น | ถูกลง | เท่าเดิม | แพงขึ้น | ถูกลง | เท่าเดิม | แพงขึ้น |
| ปลาทุสด | 100.0 | 6.6 | 59.9 | 33.5 | 9.4 | 48.4 | 42.2 | 5.1 | 55.1 | 39.8 |
| กุ้งนาง (กุ้งก้ามกราม) | 100.0 | 7.9 | 56.3 | 35.8 | 10.5 | 40.0 | 49.5 | 5.2 | 49.8 | 45.0 |
| กุ้งขาว | 100.0 | 7.2 | 56.3 | 36.5 | 10.7 | 42.4 | 46.9 | 7.5 | 51.1 | 41.4 |
| กุ้งกุลาดำ | 100.0 | 5.9 | 54.0 | 40.1 | 8.6 | 40.1 | 51.3 | 4.8 | 49.1 | 46.1 |
| ปลาหมึกกล้วยสด ไม่ลอกหนัง | 100.0 | 6.1 | 66.9 | 27.0 | 9.8 | 50.6 | 39.6 | 4.6 | 61.0 | 34.4 |
| หอยแครง | 100.0 | 5.4 | 52.2 | 42.4 | 6.1 | 33.9 | 60.0 | 5.7 | 48.5 | 45.8 |
| หอยลาย | 100.0 | 6.3 | 56.7 | 37.0 | 6.3 | 44.9 | 48.8 | 5.8 | 55.6 | 38.6 |
| หอยแมลงภู่ | 100.0 | 7.4 | 64.1 | 28.5 | 6.7 | 44.5 | 48.8 | 5.6 | 55.7 | 38.7 |

สำหรับความคิดเห็นเกี่ยวกับยอดขายสินค้าในเดือนมกราคม 2558 เทียบกับเดือนธันวาคม 2557 พบว่า ผู้ขายปลีกอาหารทะเลส่วนใหญ่ (ร้อยละ 43.0 – 51.0) รายงานว่ามียอดขายเท่าเดิม และประมาณร้อยละ 34.0 – 43.0 รายงานว่ามียอดขายลดลง ส่วนผู้ขายปลีกอาหารทะเลที่รายงานว่ามียอดขายเพิ่มขึ้น มีประมาณร้อยละ 12.0 – 19.0 (ตาราง 7)

ตาราง 7 ร้อยละของผู้ขายปลีกร้านอาหารทะเลจำแนกตามความคิดเห็นเกี่ยวกับการเปลี่ยนแปลง
ยอดขายสินค้าเดือนมกราคม 2558 เทียบกับเดือนธันวาคม 2557

| ประเภทสินค้า | รวม | ยอดขายสินค้า ม.ค. 58 เทียบกับ ธ.ค. 57 | | |
|---------------------------|-------|---------------------------------------|----------|-----------|
| | | ลดลง | เท่าเดิม | เพิ่มขึ้น |
| ปลาทูสด | 100.0 | 34.6 | 47.5 | 17.9 |
| กุ้งนาง (กุ้งก้ามกราม) | 100.0 | 42.0 | 45.3 | 12.7 |
| กุ้งขาว | 100.0 | 43.0 | 43.1 | 13.9 |
| กุ้งกุลาดำ | 100.0 | 38.7 | 43.5 | 17.8 |
| ปลาหมึกกล้วยสด ไม่ลอกหนัง | 100.0 | 36.4 | 50.9 | 12.7 |
| หอยแครง | 100.0 | 37.0 | 44.8 | 18.2 |
| หอยลาย | 100.0 | 37.5 | 48.4 | 14.1 |
| หอยแมลงภู่ | 100.0 | 36.6 | 48.1 | 15.3 |

3.7 ไข่ (เบอร์ 2)

ผลการสำรวจราคาไข่เบอร์ 2 ทั่วประเทศ พบว่า ราคาขายปลีกไข่ไก่เบอร์ 2 จำนวน 10 ฟอง มีราคาอยู่ระหว่าง 28 – 50 บาท หรือมีราคาเฉลี่ยประมาณ 36.85 บาท เมื่อพิจารณาเป็นรายภาค พบว่า ราคาเฉลี่ยไข่ไก่เบอร์ 2 ในภาคตะวันออกเฉียงเหนือ และภาคใต้มีราคาเฉลี่ยสูงสุดใกล้เคียงกันที่ 38.70 บาท และ 38.59 บาท ตามลำดับ ส่วนปริมาณผลมีราคาเฉลี่ยต่ำสุดที่ 32.84 บาท สำหรับราคาขายปลีกไข่เป็ดเบอร์ 2 จำนวน 10 ฟอง พบว่า มีราคาอยู่ระหว่าง 30 – 75 บาท หรือมีราคาเฉลี่ยประมาณ 46.44 บาท เมื่อพิจารณาเป็นรายภาค พบว่า ภาคตะวันออกเฉียงเหนือมีราคาเฉลี่ยสูงที่สุด ประมาณ 48.96 บาท ส่วนภาคเหนือ และปริมาณผลมีราคาเฉลี่ยต่ำสุดใกล้เคียงกันที่ 43.39 บาท และ 43.29 บาท ตามลำดับ

แผนภูมิ 12 ราคาเฉลี่ยของไข่ (เบอร์ 2) เดือนกุมภาพันธ์ พ.ศ. 2558 จำแนกตามประเภทสินค้า และภาค

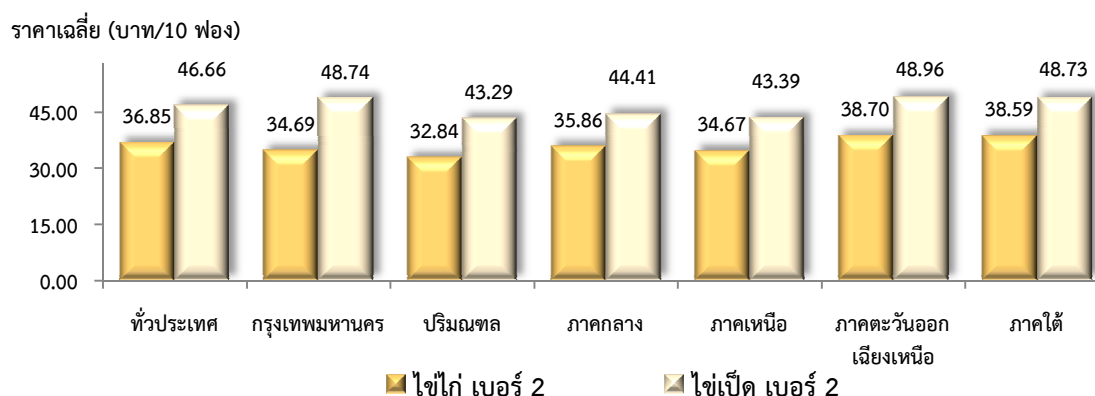

เมื่อพิจารณาความคิดเห็นเกี่ยวกับการเปลี่ยนแปลงของราคาสินค้าจากการปรับราคาน้ำมันเชื้อเพลิง เมื่อเทียบกับเดือนก่อน ผู้ขายปลีกไข่ไก่และไข่เป็ดกว่าร้อยละ 50 เห็นว่า ราคาสินค้ายังคงเท่าเดิม ที่เห็นว่ามีราคาถูกลงกว่าเดิมมีประมาณร้อยละ 19.0 – 31.0 ส่วนที่เห็นว่าราคาแพงขึ้นมีไม่เกิน ร้อยละ 14.0 และเมื่อเปรียบเทียบกับเดือนเดียวกันของปีก่อน ผู้ขายปลีกไข่ส่วนใหญ่ประมาณร้อยละ 44.0 – 56.0 เห็นว่าราคายังคงเท่าเดิม ส่วนที่เห็นว่ามีราคาแพงขึ้นมีไม่เกินร้อยละ 26.0 และผู้ขายปลีกไข่ ที่เห็นว่ามีราคาถูกลงมีร้อยละ 19.0 – 32.0

และเมื่อสอบถามถึงแนวโน้มราคาไข่ใน 3 เดือนข้างหน้า พบว่า ผู้ขายปลีกไข่ส่วนใหญ่มีความเห็นใน ลักษณะเดียวกับที่กล่าวข้างต้น กล่าวคือ ผู้ค้าปลีกส่วนใหญ่เห็นว่าราคาเท่าเดิม ร้อยละ 62.4 – 68.1 เห็นว่าจะมี ราคาแพงขึ้นร้อยละ 23.2 – 24.0 และเห็นว่าจะมีราคาถูกลงเพียงร้อยละ 8.7 – 13.6

ตาราง 8 ร้อยละของผู้ขายปลีกไข่ (เบอร์ 2) จำแนกตามความคิดเห็นเกี่ยวกับการเปลี่ยนแปลงของราคาสินค้าจากการปรับราคาน้ำมันเชื้อเพลิง

| ประเภทสินค้า | รวม | การเปลี่ยนแปลงราคาสินค้าจากการปรับราคาน้ำมันเชื้อเพลิง | | | | | | | | |
|-----------------|-------|--|----------|---------|--------------------------------|----------|---------|--------------------------------------|----------|---------|
| | | ก.พ. 58 เทียบกับ ม.ค. 58 (MoM) | | | ก.พ. 58 เทียบกับ ก.พ. 57 (YoY) | | | แนวโน้มราคาสินค้า ใน 3 เดือนข้างหน้า | | |
| | | ถูกลง | เท่าเดิม | แพงขึ้น | ถูกลง | เท่าเดิม | แพงขึ้น | ถูกลง | เท่าเดิม | แพงขึ้น |
| ไข่ไก่ เบอร์ 2 | 100.0 | 30.6 | 56.6 | 12.8 | 31.5 | 44.8 | 23.7 | 13.6 | 62.4 | 24.0 |
| ไข่เป็ด เบอร์ 2 | 100.0 | 19.4 | 67.3 | 13.3 | 19.2 | 55.5 | 25.3 | 8.7 | 68.1 | 23.2 |

สำหรับการเปลี่ยนแปลงของยอดขายสินค้าเดือนมกราคม 2558 เทียบกับเดือนธันวาคม 2557 พบว่า ผู้ขายปลีกไข่ไก่และไข่เป็ดส่วนใหญ่รายงานว่ามียอดขายเท่าเดิม ประมาณร้อยละ 57.0 - 62.0 และที่รายงานว่า ยอดขายลดลงมีประมาณร้อยละ 26.0 – 30.0 และอีกประมาณร้อยละ 11.0 – 14.0 รายงานว่ามียอดขาย เพิ่มขึ้น

แผนภูมิ 13 ร้อยละของผู้ขายปลีกไข่ (เบอร์ 2) จำแนกตามความคิดเห็นเกี่ยวกับการเปลี่ยนแปลงยอดขายสินค้าเดือนมกราคม 2558 เทียบกับเดือนธันวาคม 2557

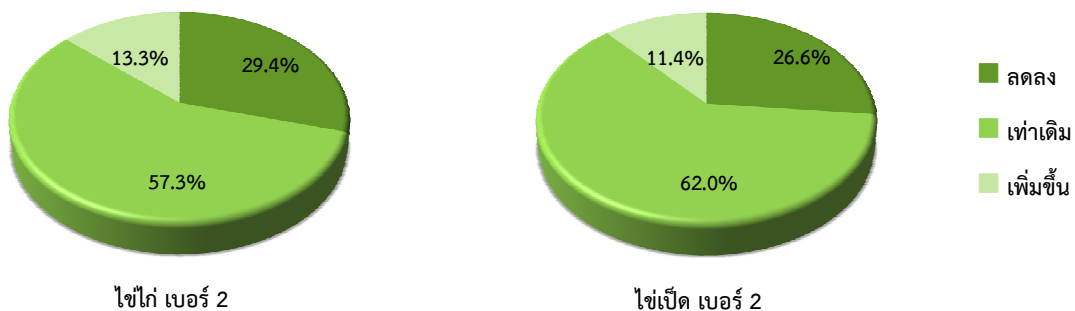

3.8 ผัก

ผลการสำรวจร้านค้าปลีกผักชนิดต่าง ๆ ทั่วประเทศ พบว่า กะหล่ำปลีมีราคาระหว่าง 10 – 35 บาท/กิโลกรัม หรือมีราคาเฉลี่ยประมาณ 22.22 บาท แตงกวามีราคาระหว่าง 12 – 40 บาท/กิโลกรัม หรือมีราคาเฉลี่ยประมาณ 23.80 บาท ผักคะน้ามีราคาระหว่าง 8 – 40 บาท/กิโลกรัม หรือมีราคาเฉลี่ยประมาณ 21.13 บาท ผักบุ้งจีนมีราคาระหว่าง 10 – 40 บาท/กิโลกรัม หรือมีราคาเฉลี่ยประมาณ 25.17 บาท

สำหรับผักชีไม่ตัดรากมีราคาระหว่าง 15 – 120 บาท/กิโลกรัม หรือมีราคาเฉลี่ยประมาณ 47.77 บาท มะนาวแป้น มีราคาระหว่าง 2 – 10 บาท/ผล หรือราคาเฉลี่ยประมาณ 4.22 บาท พริกชี้หูสวน มีราคา ระหว่าง 40 – 250 บาท/กิโลกรัม หรือมีราคาเฉลี่ยประมาณ 114.34 บาท ต้นหอมมีราคาระหว่าง 20 – 100 บาท/กิโลกรัม หรือมีราคาเฉลี่ยประมาณ 41.35 บาท เมื่อพิจารณาราคาของหัวหอมแดงไทย ตัดหมวด มีราคา ระหว่าง 25 - 70 บาท/กิโลกรัม หรือมีราคาเฉลี่ยประมาณ 40.03 บาท และหัวกระเทียมไทย เกะกลีบ มีราคา ระหว่าง 40 - 100 บาท/กิโลกรัม หรือมีราคาเฉลี่ยประมาณ 68.31 บาท

ซึ่งเมื่อพิจารณาราคาขายปลีกผักโดยเฉลี่ยทุกชนิดในแต่ละภาค พบว่า ภาคเหนือ และภาคตะวันออกเฉียงเหนือ มีราคาเฉลี่ยค่อนข้างต่ำกว่าภาคอื่น ในขณะที่กรุงเทพมหานคร และภาคใต้ มีราคาเฉลี่ยค่อนข้างสูง

ตาราง 9 ราคาเฉลี่ยของผัก เดือนกุมภาพันธ์ พ.ศ. 2558 จำแนกตามประเภทสินค้า และภาค

| ประเภทสินค้า | หน่วย | ทั่วประเทศ | กรุงเทพ มหานคร | ปริมณฑล | ภาค กลาง | ภาคเหนือ | ภาค ตะวันออกเฉียงเหนือ | ภาคใต้ |
|------------------------|----------|------------|-------------------|---------|-------------|----------|---------------------------|--------|
| กะหล่ำปลี | กิโลกรัม | 22.22 | 24.00 | 23.05 | 23.85 | 17.89 | 21.31 | 27.07 |
| แตงกวา | กิโลกรัม | 23.80 | 29.10 | 29.21 | 27.06 | 21.74 | 20.10 | 26.46 |
| ผักคะน้า | กิโลกรัม | 21.13 | 23.22 | 19.59 | 20.89 | 19.80 | 18.55 | 27.82 |
| ผักบุ้งจีน | กิโลกรัม | 25.17 | 29.36 | 28.67 | 28.06 | 22.71 | 20.91 | 30.66 |
| ผักชี ไม่ตัดราก | กิโลกรัม | 47.77 | 52.04 | 54.87 | 49.42 | 38.50 | 33.58 | 84.46 |
| มะนาวแป้น | ผล | 4.22 | 4.84 | 4.28 | 3.77 | 3.89 | 3.83 | 5.64 |
| พริกชี้หูสวน | กิโลกรัม | 114.34 | 176.94 | 164.10 | 134.20 | 94.90 | 77.75 | 141.95 |
| ต้นหอม | กิโลกรัม | 41.35 | 42.39 | 37.31 | 44.22 | 39.40 | 26.25 | 70.11 |
| หัวหอมแดงไทย ตัดหมวด | กิโลกรัม | 40.03 | 50.57 | 39.56 | 39.32 | 37.40 | 36.11 | 48.45 |
| หัวกระเทียมไทย เกะกลีบ | กิโลกรัม | 68.31 | 82.83 | 81.26 | 78.67 | 74.37 | 53.98 | 67.06 |

เมื่อสอบถามความคิดเห็นเกี่ยวกับการเปลี่ยนแปลงของราคาผักจากการปรับราคาน้ำมันเชื้อเพลิง เมื่อเทียบกับเดือนก่อน (เดือนกุมภาพันธ์ 2558 เทียบกับเดือนมกราคม 2558) พบว่า ผู้ขายปลีกผักส่วนใหญ่ เห็นว่าราคายังเท่าเดิมในสัดส่วนที่สูงที่สุด ประมาณร้อยละ 45.0 – 60.0 ประมาณร้อยละ 12.0 – 39.0 เห็นว่ามีราคาแพงขึ้น และอีกร้อยละ 15.0 – 36.0 เห็นว่ามีราคาถูกลง

หากเปรียบเทียบราคากับเดือนเดียวกันของปีก่อน พบว่า ผู้ขายปลีกผักมีความเห็นในทำนองเดียวกัน กล่าวคือ ส่วนใหญ่ไม่เกินร้อยละ 58.0 เห็นว่าผักทุกชนิดมีราคาเท่าเดิม อีกร้อยละ 18.0 - 38.0 เห็นว่ามีราคาแพงขึ้น และอีกร้อยละ 16.0 – 27.0 เห็นว่ามีราคาถูกลง

แต่เมื่อสอบถามแนวโน้มราคาผักแต่ละชนิดใน 3 เดือนข้างหน้า พบว่า ผู้ขายปลีกผักส่วนใหญ่ร้อยละ 46.0 – 56.0 มีความคิดเห็นว่า ผักชีไม่ตัดราก มะนาวแป้น และพริกขี้หนูสวน จะมีราคาแพงขึ้น อีกประมาณ ร้อยละ 38.0 – 45.0 เห็นว่าจะมีราคาเท่าเดิม และอีกร้อยละ 6.0 – 9.0 เห็นว่าจะมีราคาถูกลง และสำหรับผัก ชนิดอื่นๆ นั้น ผู้ขายปลีกผักส่วนใหญ่ (ร้อยละ 45.0 – 55.0) เห็นว่าจะยังมีราคาเท่าเดิม และประมาณร้อยละ 35.0 – 46.0 เห็นว่าจะมีราคาแพงขึ้น และอีกร้อยละ 7.0 – 13.0 เห็นว่าจะมีราคาถูกลง

ตาราง 10 ร้อยละของผู้ขายปลีกผัก จำแนกตามความคิดเห็นเกี่ยวกับการเปลี่ยนแปลงของราคาสินค้า จากการปรับราคาน้ำมันเชื้อเพลิง

| ประเภทสินค้า | รวม | การเปลี่ยนแปลงราคาสินค้าจากการปรับราคาน้ำมันเชื้อเพลิง | | | | | | | | |
|-------------------------|-------|--|----------|---------|--------------------------------|----------|---------|--------------------------------------|----------|---------|
| | | ก.พ. 58 เทียบกับ ม.ค. 58 (MoM) | | | ก.พ. 58 เทียบกับ ก.พ. 57 (YoY) | | | แนวโน้มราคาสินค้า ใน 3 เดือนข้างหน้า | | |
| | | ถูกลง | เท่าเดิม | แพงขึ้น | ถูกลง | เท่าเดิม | แพงขึ้น | ถูกลง | เท่าเดิม | แพงขึ้น |
| กะหล่ำปลี | 100.0 | 24.7 | 53.5 | 21.8 | 19.6 | 55.2 | 25.2 | 7.2 | 50.8 | 42.0 |
| แตงกวา | 100.0 | 21.3 | 48.4 | 30.3 | 16.1 | 53.6 | 30.3 | 11.2 | 47.9 | 40.9 |
| ผักคะน้า | 100.0 | 35.4 | 52.0 | 12.6 | 26.7 | 52.5 | 20.8 | 9.0 | 45.9 | 45.1 |
| ผักบุ้งจีน | 100.0 | 29.3 | 53.5 | 17.2 | 19.8 | 57.9 | 22.3 | 10.1 | 52.5 | 37.4 |
| ผักชี ไม่ตัดราก | 100.0 | 34.4 | 48.2 | 17.4 | 26.2 | 49.9 | 23.9 | 8.4 | 45.0 | 46.6 |
| มะนาวแป้น | 100.0 | 15.4 | 45.8 | 38.8 | 14.6 | 49.9 | 35.5 | 6.6 | 38.1 | 55.3 |
| พริกขี้หนูสวน | 100.0 | 16.4 | 48.8 | 34.8 | 13.8 | 48.7 | 37.5 | 8.7 | 44.8 | 46.5 |
| ต้นหอม | 100.0 | 33.2 | 53.2 | 13.6 | 24.9 | 54.6 | 20.5 | 8.8 | 49.0 | 42.2 |
| หัวหอมแดงไทย ตัดหมวด | 100.0 | 30.9 | 54.8 | 14.3 | 23.7 | 57.6 | 18.7 | 12.2 | 52.3 | 35.5 |
| หัวกระเทียมไทย เกาะกลีบ | 100.0 | 15.2 | 59.4 | 25.4 | 17.0 | 55.1 | 27.9 | 9.5 | 54.2 | 36.3 |

สำหรับการเปลี่ยนแปลงของยอดขายสินค้าในเดือนมกราคม 2558 เทียบกับเดือนธันวาคม 2557 พบว่า ผู้ขายปลีกผักทุกชนิดส่วนใหญ่ (ร้อยละ 53.8 - 60.5) รายงานว่ามียอดขายเท่าเดิม อีกประมาณร้อยละ 26.4 - 29.8 รายงานว่ามียอดขายลดลง และอีกร้อยละ 12.1 - 18.3 รายงานว่ามียอดขายเพิ่มขึ้น

ตาราง 11 ร้อยละของผู้ขายปลีกผักจำแนกตามความคิดเห็นเกี่ยวกับการเปลี่ยนแปลงยอดขายสินค้า เดือนมกราคม 2558 เทียบกับเดือนธันวาคม 2557

| ประเภทสินค้า | รวม | ยอดขายสินค้า ม.ค. 58 เทียบกับ ธ.ค. 57 | | |
|------------------------|-------|---------------------------------------|----------|-----------|
| | | ลดลง | เท่าเดิม | เพิ่มขึ้น |
| กะหล่ำปลี | 100.0 | 29.8 | 55.2 | 15.0 |
| แตงกวา | 100.0 | 27.6 | 57.4 | 15.0 |
| ผักคะน้า | 100.0 | 27.8 | 58.2 | 14.0 |
| ผักบุ้งจีน | 100.0 | 26.9 | 57.7 | 15.4 |
| ผักชี ไม่ตัดราก | 100.0 | 28.5 | 55.7 | 15.8 |
| มะนาวแป้น | 100.0 | 28.6 | 53.9 | 17.5 |
| พริกชี้หูสวน | 100.0 | 27.9 | 53.8 | 18.3 |
| ต้นหอม | 100.0 | 26.5 | 57.7 | 15.8 |
| หัวหอมแดงไทย ตัดหมวด | 100.0 | 28.7 | 59.2 | 12.1 |
| หัวกระเทียมไทย กระกลีบ | 100.0 | 26.4 | 60.5 | 13.1 |

3.9 ผลไม้

ผลการสำรวจร้านค้าปลีกผลไม้ทั่วประเทศ พบว่า กลัวยน้ำว่า มีราคาระหว่าง 10 - 40 บาท/หวี หรือมีราคาเฉลี่ยประมาณ 22.40 บาท ส้มเขียวหวานพันธุ์ทั่วไป มีราคาระหว่าง 40 - 100 บาท/กิโลกรัม หรือราคาเฉลี่ยประมาณ 69.63 บาท มะละกอสุกพันธุ์แขกดำ มีราคาระหว่าง 10 - 50 บาท/กิโลกรัม หรือราคาเฉลี่ยประมาณ 26.10 บาท สำหรับสับปะรดพันธุ์ศรีราชา มีราคาระหว่าง 16 - 50 บาท/ผล หรือราคาโดยเฉลี่ยประมาณ 28.26 บาท แตงโมพันธุ์รวม มีราคาระหว่าง 14 - 80 บาท/กิโลกรัม หรือมีราคาเฉลี่ยประมาณ 29.42 บาท สำหรับฝรั่งแป้นสีทอง มีราคาระหว่าง 15-60 บาท/กิโลกรัม หรือมีราคาเฉลี่ยประมาณ 38.71 บาท

เมื่อพิจารณาเป็นรายภาค พบว่า กรุงเทพมหานครมีราคาเฉลี่ยของผลไม้ชนิดต่างๆ ค่อนข้างสูงกว่าภาคอื่น ๆ ในขณะที่ภาคเหนือมีราคาผลไม้ค่อนข้างต่ำกว่าภาคอื่น ๆ (ตาราง 12)

ตาราง 12 ราคาเฉลี่ยของผลไม้ เดือนกุมภาพันธ์ พ.ศ. 2558 จำแนกตามประเภทสินค้า และภาค

| ประเภทสินค้า | หน่วย | ทั่วประเทศ | กรุงเทพมหานคร | ปริมณฑล | ภาคกลาง | ภาคเหนือ | ภาคตะวันออกเฉียงเหนือ | ภาคใต้ |
|---------------------------|----------|------------|---------------|---------|---------|----------|-----------------------|--------|
| กล้วยน้ำว้า | หวี | 22.40 | 29.07 | 25.13 | 22.68 | 16.26 | 23.95 | 23.86 |
| ส้มเขียวหวาน พันธุ์ทั่วไป | กิโลกรัม | 69.63 | 77.02 | 72.76 | 73.20 | 62.52 | 70.44 | 70.14 |
| มะละกอสุก พันธุ์แขกดำ | กิโลกรัม | 26.10 | 33.91 | 32.23 | 24.65 | 18.51 | 27.98 | 27.69 |
| สับปะรด พันธุ์ศรีราชา | ผล | 28.26 | 31.46 | 30.34 | 28.32 | 27.36 | 26.68 | 30.04 |
| แตงโม พันธุ์รวม | กิโลกรัม | 29.42 | 46.17 | 40.13 | 33.27 | 27.38 | 28.16 | 22.95 |
| ฝรั่งแป้นสีทอง | กิโลกรัม | 38.71 | 46.50 | 36.92 | 38.71 | 33.16 | 37.03 | 47.22 |

เมื่อสอบถามความคิดเห็นเกี่ยวกับการเปลี่ยนแปลงของราคาสินค้าจากการปรับราคาน้ำมันเชื้อเพลิงเมื่อเทียบกับเดือนก่อน (เดือนกุมภาพันธ์ 2558 เทียบกับเดือนมกราคม 2558) พบว่า ผู้ขายปลีกผลไม้ส่วนใหญ่ (ร้อยละ 64.9) เห็นว่าราคาส้มเขียวหวานพันธุ์ทั่วไป มีราคาแพงขึ้น อีกประมาณร้อยละ 29.7 เห็นว่าราคาเท่าเดิม และอีกร้อยละ 5.4 เห็นว่าราคาถูกลง ส่วนผลไม้ชนิดอื่น ๆ นั้น ผู้ขายปลีกส่วนใหญ่เห็นว่ราคาผลไม้ยังเท่าเดิมประมาณร้อยละ 57.0 – 75.0 ประมาณร้อยละ 21.0 – 37.0 เห็นว่ามีราคาแพงขึ้น ส่วนผู้ขายปลีกผลไม้ที่เห็นว่ราคาถูกลงมีเพียงร้อยละ 3.0 – 6.0 เท่านั้น

หากเทียบกับเดือนเดียวกันของปีก่อน พบว่า ผู้ขายปลีกผลไม้ส่วนใหญ่ (ร้อยละ 58.3) เห็นว่ราคาส้มเขียวหวานพันธุ์ทั่วไป มีราคาแพงขึ้น อีกร้อยละ 35.3 เห็นว่ราคาเท่าเดิม และอีกร้อยละ 6.4 เห็นว่ราคาถูกลง ส่วนผลไม้ชนิดอื่น ๆ ผู้ขายปลีกส่วนใหญ่ที่เห็นว่ราคาผลไม้ยังเท่าเดิมมีประมาณร้อยละ 53.0 – 68.0 ที่เห็นว่มีราคาแพงขึ้นมีประมาณร้อยละ 26.0 – 38.0 ส่วนที่เห็นว่มีราคาถูกลงมีเพียงร้อยละ 5.0 – 9.0

และเมื่อสอบถามแนวโน้มราคาสินค้าใน 3 เดือนข้างหน้า ก็ได้ผลเช่นเดียวกัน กล่าวคือ ผู้ขายปลีกผลไม้ส่วนใหญ่ หรือร้อยละ 51.9 เห็นว่ราคาส้มเขียวหวานพันธุ์ทั่วไปขนาดกลางจะมีราคาแพงขึ้น ที่เห็นว่จะราคาเท่าเดิมมีร้อยละ 35.6 ส่วนที่เห็นว่จะมีราคาถูกลงมีร้อยละ 12.5 สำหรับผลไม้ชนิดอื่นๆ พบว่า ผู้ขายปลีกผลไม้ส่วนใหญ่ประมาณร้อยละ 57.8 – 67.4 เห็นว่ราคาผลไม้ยังเท่าเดิม อีกประมาณร้อยละ 24.9 – 31.9 เห็นว่จะมีราคาแพงขึ้น และอีกร้อยละ 6.6 – 12.5 เห็นว่จะมีราคาถูกลง (ตาราง 13)

ตาราง 13 ร้อยละของผู้ขายปศุสัตว์ จำแนกตามความคิดเห็นเกี่ยวกับการเปลี่ยนแปลงของราคาสินค้า จากการปรับราคาน้ำมันเชื้อเพลิง

| ประเภทสินค้า | รวม | การเปลี่ยนแปลงราคาสินค้าจากการปรับราคาน้ำมันเชื้อเพลิง | | | | | | | | |
|---------------------------|-------|--|----------|---------|--------------------------------|----------|---------|--------------------------------------|----------|---------|
| | | ก.พ. 58 เทียบกับ ม.ค. 58 (MoM) | | | ก.พ. 58 เทียบกับ ก.พ. 57 (YoY) | | | แนวโน้มราคาสินค้า ใน 3 เดือนข้างหน้า | | |
| | | ถูกลง | เท่าเดิม | แพงขึ้น | ถูกลง | เท่าเดิม | แพงขึ้น | ถูกลง | เท่าเดิม | แพงขึ้น |
| กล้วยน้ำว้า | 100.0 | 5.4 | 71.6 | 23.0 | 6.0 | 67.6 | 26.4 | 7.7 | 67.4 | 24.9 |
| ส้มเขียวหวาน พันธุ์ทั่วไป | 100.0 | 5.4 | 29.7 | 64.9 | 6.4 | 35.3 | 58.3 | 12.5 | 35.6 | 51.9 |
| มะละกอสุก พันธุ์แขกดำ | 100.0 | 4.6 | 74.2 | 21.2 | 6.5 | 66.2 | 27.3 | 6.6 | 65.9 | 27.5 |
| สับปะรด พันธุ์ศรีราชา | 100.0 | 3.3 | 64.6 | 32.1 | 8.9 | 53.9 | 37.2 | 6.7 | 61.4 | 31.9 |
| แตงโม พันธุ์รวม | 100.0 | 5.5 | 63.8 | 30.7 | 6.9 | 60.3 | 32.8 | 12.3 | 58.6 | 29.1 |
| ฝรั่งแป้นสีทอง | 100.0 | 5.4 | 57.9 | 36.7 | 5.1 | 56.8 | 38.1 | 10.3 | 57.8 | 31.9 |

ด้านการเปลี่ยนแปลงของยอดขายสินค้าในเดือนมกราคม 2558 เทียบกับเดือนธันวาคม 2557 พบว่า ผู้ขายปศุสัตว์ส่วนใหญ่ (ร้อยละ 46.0 – 66.0) รายงานว่ามียอดขายเท่าเดิม อีกประมาณร้อยละ 22.0 – 31.0 รายงานว่ามียอดขายลดลง และผู้ขายปศุสัตว์อีกประมาณร้อยละ 10.0 – 23.0 รายงานว่ามียอดขายเพิ่มขึ้น

ตาราง 14 ร้อยละของผู้ขายปศุสัตว์ จำแนกตามความคิดเห็นเกี่ยวกับการเปลี่ยนแปลง ยอดขายสินค้าเดือนมกราคม 2558 เทียบกับเดือนธันวาคม 2557

| ประเภทสินค้า | รวม | ยอดขายสินค้า ม.ค. 58 เทียบกับ ธ.ค. 57 | | |
|---------------------------|-------|---------------------------------------|----------|-----------|
| | | ลดลง | เท่าเดิม | เพิ่มขึ้น |
| กล้วยน้ำว้า | 100.0 | 22.2 | 65.7 | 12.1 |
| ส้มเขียวหวาน พันธุ์ทั่วไป | 100.0 | 30.8 | 46.4 | 22.8 |
| มะละกอสุก พันธุ์แขกดำ | 100.0 | 24.0 | 65.7 | 10.3 |
| สับปะรด พันธุ์ศรีราชา | 100.0 | 28.9 | 60.2 | 10.9 |
| แตงโม พันธุ์รวม | 100.0 | 27.5 | 57.9 | 14.6 |
| ฝรั่งแป้นสีทอง | 100.0 | 26.7 | 57.7 | 15.6 |

3.10 เครื่องประกอบอาหาร

สำหรับราคาเครื่องประกอบอาหารทั่วประเทศ พบว่า ราคาขายปลีกน้ำตาลทรายขาวบริสุทธิ์บรรจุถุง 1 กิโลกรัม มีราคาอยู่ระหว่าง 23 - 29 บาท หรือมีราคาเฉลี่ยประมาณ 24.77 บาท น้ำปลาแท้ขวดพลาสติก ขนาด 700 ซีซี (คละยี่ห่อ) มีราคาอยู่ระหว่าง 18 - 33 บาท หรือมีราคาเฉลี่ยประมาณ 27.39 บาท ส่วนน้ำมันถั่วเหลือง ขวด 1 ลิตร (คละยี่ห่อ) มีราคาอยู่ระหว่าง 44 - 60 บาท หรือมีราคาเฉลี่ยประมาณ 52.59 บาท สำหรับน้ำมันปาล์ม ขวด 1 ลิตร (คละยี่ห่อ) มีราคาอยู่ระหว่าง 35 - 50 บาท หรือมีราคาเฉลี่ยประมาณ 44.10 บาท ซึ่งเมื่อพิจารณาราคาเครื่องประกอบอาหารแต่ละประเภทเป็นรายภาคพบว่า ในแต่ละภาคมีราคาเฉลี่ยที่ใกล้เคียงกัน

แผนภูมิ 14 ราคาเฉลี่ยของเครื่องประกอบอาหาร เดือนกุมภาพันธ์ พ.ศ. 2558 จำแนกตามประเภทสินค้า และภาค

ราคาเฉลี่ย (บาท/หน่วย)

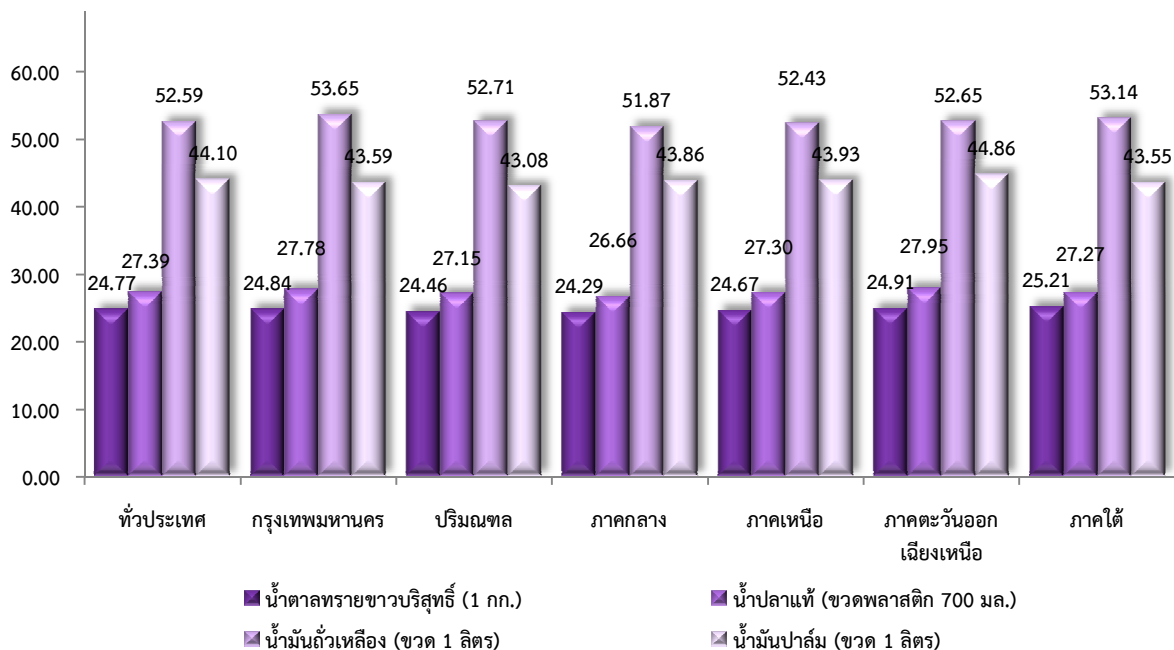

สำหรับความคิดเห็นเกี่ยวกับการเปลี่ยนแปลงของราคาเครื่องประกอบอาหารจากการปรับราคาน้ำมันเชื้อเพลิงเมื่อเทียบกับเดือนก่อน พบว่า ผู้ขายปลีกเครื่องประกอบอาหารส่วนใหญ่ (ร้อยละ 57.0 - 86.0) เห็นว่าราคาเครื่องประกอบอาหารยังคงเท่าเดิม มีประมาณร้อยละ 9.0 - 35.0 เห็นว่ามีราคาแพงขึ้น ส่วนที่เห็นว่ามีราคาถูกลงมีร้อยละ 2.0 - 9.0 และเมื่อเทียบกับเดือนเดียวกันของปีก่อน ก็ได้ผลในลักษณะเดียวกัน กล่าวคือ ผู้ขายปลีกเครื่องประกอบอาหารส่วนใหญ่เห็นว่ามีราคาเท่าเดิม รองลงมาเห็นว่ามีราคาแพงขึ้น และที่เห็นว่ามีราคาถูกลงมีสัดส่วนน้อยที่สุด

เมื่อสอบถามการคาดการณ์แนวโน้มราคาสินค้าใน 3 เดือนข้างหน้า พบว่า ผู้ขายปลีกเครื่องประกอบอาหารส่วนใหญ่ร้อยละ 62.0 - 83.0 เห็นว่าราคาสินค้าจะเท่าเดิม อีกร้อยละ 14.0 - 29.0 เห็นว่าราคาสินค้าจะแพงขึ้น และมีเพียงร้อยละ 2.0 - 10.0 เท่านั้น ที่เห็นจะราคาสินค้าจะถูกลง (ตาราง 15)

ตาราง 15 ร้อยละของผู้ขายปลีกเครื่องประกอบอาหาร จำแนกตามความคิดเห็นเกี่ยวกับการเปลี่ยนแปลงของราคาสินค้าจากการปรับราคาน้ำมันเชื้อเพลิง

| ประเภทสินค้า | รวม | การเปลี่ยนแปลงราคาสินค้าจากการปรับราคาน้ำมันเชื้อเพลิง | | | | | | | | |
|-----------------------------------|-------|--|----------|---------|--------------------------------|----------|---------|-------------------------------------|----------|---------|
| | | ก.พ. 58 เทียบกับ ม.ค. 58 (MoM) | | | ก.พ. 58 เทียบกับ ก.พ. 57 (YoY) | | | แนวโน้มราคาสินค้าใน 3 เดือนข้างหน้า | | |
| | | ถูกลง | เท่าเดิม | แพงขึ้น | ถูกลง | เท่าเดิม | แพงขึ้น | ถูกลง | เท่าเดิม | แพงขึ้น |
| น้ำตาลทรายขาวบริสุทธิ์ 1 กิโลกรัม | 100.0 | 4.6 | 85.9 | 9.5 | 6.9 | 72.8 | 20.3 | 4.7 | 81.1 | 14.2 |
| น้ำปลาแท้ ขวดพลาสติก 700 มล. | 100.0 | 2.7 | 83.3 | 14.0 | 3.4 | 69.2 | 27.4 | 2.4 | 82.3 | 15.3 |
| น้ำมันถั่วเหลือง ขวด 1 ลิตร | 100.0 | 8.9 | 66.4 | 24.7 | 10.7 | 49.7 | 39.6 | 6.8 | 66.9 | 26.3 |
| น้ำมันปาล์ม ขวด 1 ลิตร | 100.0 | 8.3 | 57.2 | 34.5 | 9.6 | 43.7 | 46.7 | 9.3 | 62.6 | 28.1 |

ด้านการเปลี่ยนแปลงของยอดขายสินค้าในเดือนมกราคม 2558 เทียบกับเดือนธันวาคม 2557 ผู้ขายปลีกเครื่องประกอบอาหารส่วนใหญ่รายงานว่ามียอดขายเท่าเดิม รองลงมารายงานว่ามียอดขายลดลง และที่รายงานว่ายอดขายเพิ่มขึ้นมีสัดส่วนน้อยที่สุด

แผนภูมิ 15 ร้อยละของผู้ขายปลีกเครื่องประกอบอาหาร จำแนกตามความคิดเห็นเกี่ยวกับการเปลี่ยนแปลงยอดขายสินค้าเดือนมกราคม 2558 เทียบกับเดือนธันวาคม 2557

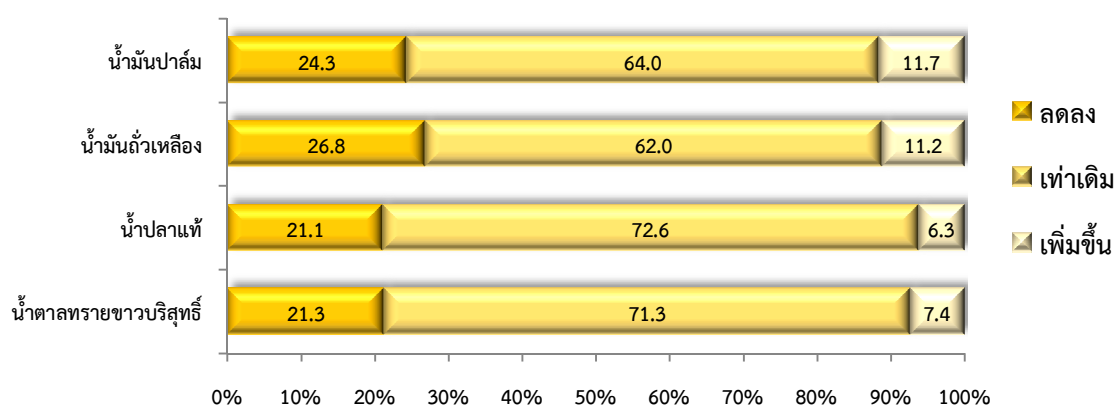

3.11 อาหารพร้อมบริโภค

ผลการสำรวจร้านค้าปลีกอาหารพร้อมบริโภคทั่วประเทศ พบว่า อาหารประเภทก๋วยเตี๋ยว มีราคาระหว่าง 20 - 40 บาท/ชาม หรือราคาเฉลี่ยประมาณ 31.17 บาท สำหรับข้าวราดแกง มีราคาระหว่าง 20 - 40 บาท/จาน หรือราคาเฉลี่ยประมาณ 30.42 บาท กับข้าวสำเร็จรูป (ใส่ถั่ว) มีราคาระหว่าง 10 - 40 บาท/ถ้วย หรือราคาเฉลี่ยประมาณ 25.43 บาท ส่วนอาหารตามสั่ง มีราคาระหว่าง 25 - 45 บาท/จาน หรือราคาโดยเฉลี่ยประมาณ 33.61 บาท (แผนภูมิ 16)

เมื่อพิจารณาเป็นรายภาค พบว่า ภาคใต้มีราคาเฉลี่ยของอาหารพร้อมบริโภคทุกประเภทสูงกว่าภาคอื่น ๆ ในขณะที่ภาคเหนือกลับมีราคาเฉลี่ยของอาหารพร้อมบริโภคทุกประเภทต่ำกว่าภาคอื่น ๆ

แผนภูมิ 16 ราคาเฉลี่ยของอาหารพร้อมบริโภค เดือนกุมภาพันธ์ พ.ศ. 2558 จำแนกตามประเภทสินค้า และภาค
ราคาเฉลี่ย (บาท/หน่วย)

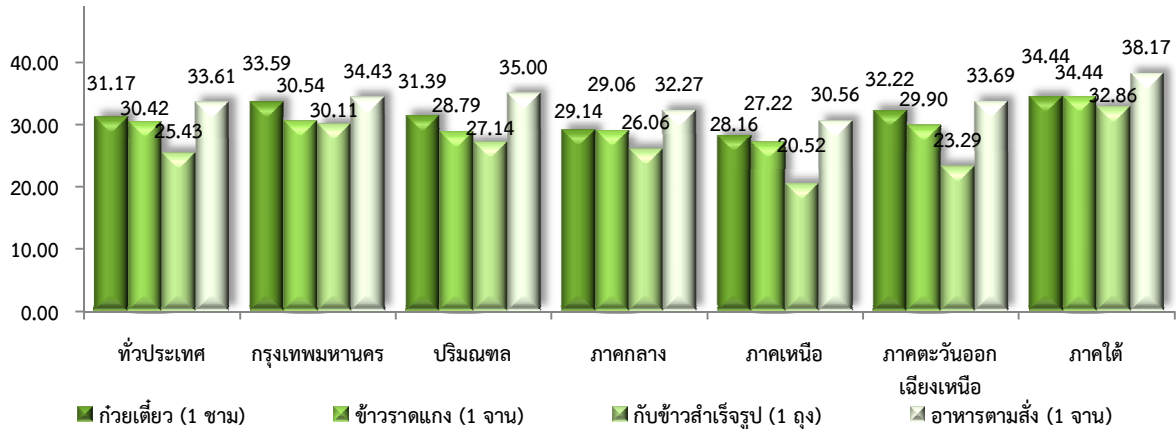

สำหรับการสำรวจความคิดเห็นเกี่ยวกับการเปลี่ยนแปลงของราคาอาหารพร้อมบริโภคจากการปรับราคาน้ำมันเชื้อเพลิงเมื่อเทียบกับเดือนก่อน (เดือนกุมภาพันธ์ 2558 เทียบกับเดือนมกราคม 2558) พบว่า ผู้ขายอาหารพร้อมบริโภคทุกประเภทส่วนใหญ่ (ร้อยละ 89.0 – 92.0) เห็นว่าราคาอาหารยังเท่าเดิม อีกร้อยละ 7.0 – 11.0 เห็นว่ามีราคาแพงขึ้น และที่มึความเห็นว่ามีราคาถูกลงมีต่ำกว่าร้อยละ 2.0 และเมื่อเทียบราคาอาหารพร้อมบริโภคเมื่อเทียบกับเดือนเดียวกันของปีก่อน ผู้ขายส่วนใหญ่ (ร้อยละ 71.0 – 80.0) เห็นว่าราคาอาหารยังเท่าเดิม อีกร้อยละ 18.0 – 27.0 เห็นว่ามีราคาแพงขึ้น ส่วนที่เห็นว่ามีราคาถูกลงมีไม่เกินร้อยละ 2.0

สำหรับการคาดการณ์แนวโน้มราคาสินค้าใน 3 เดือนข้างหน้า ก็เป็นไปในแนวทางเดียวกันกับข้างต้น กล่าวคือ ผู้ขายอาหารพร้อมบริโภคส่วนใหญ่เห็นว่ามีราคาอาหารจะยังคงเท่าเดิม รองลงมาเห็นว่ามีราคาอาหารจะแพงขึ้น ส่วนที่เห็นว่ามีราคาอาหารจะถูกลงมีสัดส่วนน้อยที่สุด

ตาราง 16 ร้อยละของผู้ขายปลีกร้านอาหารพร้อมบริโภค จำแนกตามความคิดเห็นเกี่ยวกับการเปลี่ยนแปลงของราคาสินค้าจากการปรับราคาน้ำมันเชื้อเพลิง

| ประเภทสินค้า | รวม | การเปลี่ยนแปลงราคาสินค้าจากการปรับราคาน้ำมันเชื้อเพลิง | | | | | | | | |
|-----------------------------|-------|--|----------|---------|--------------------------------|----------|---------|-------------------------------------|----------|---------|
| | | ก.พ. 58 เทียบกับ ม.ค. 58 (MoM) | | | ก.พ. 58 เทียบกับ ก.พ. 57 (YoY) | | | แนวโน้มราคาสินค้าใน 3 เดือนข้างหน้า | | |
| | | ถูกลง | เท่าเดิม | แพงขึ้น | ถูกลง | เท่าเดิม | แพงขึ้น | ถูกลง | เท่าเดิม | แพงขึ้น |
| ก๋วยเตี๋ยว (1 ชาม) | 100.0 | 1.2 | 91.8 | 7.0 | 1.7 | 74.4 | 23.9 | 1.3 | 84.0 | 14.7 |
| ข้าวราดแกง (1 จาน) | 100.0 | 0.8 | 91.0 | 8.2 | 1.2 | 77.2 | 21.6 | 1.3 | 83.3 | 15.4 |
| ก๋วยเตี๋ยวสำเร็จรูป (1 ถัง) | 100.0 | 0.7 | 91.7 | 7.6 | 1.5 | 79.8 | 18.7 | 0.9 | 83.9 | 15.2 |
| อาหารตามสั่ง (1 จาน) | 100.0 | 0.8 | 89.0 | 10.2 | 1.7 | 71.6 | 26.7 | 1.4 | 80.7 | 17.9 |

แผนภูมิ 17 ร้อยละของผู้ขายปลีกอาหารพร้อมบริโภค จำแนกตามความคิดเห็นเกี่ยวกับการเปลี่ยนแปลง ยอดขายสินค้าเดือนมกราคม 2558 เทียบกับเดือนธันวาคม 2557

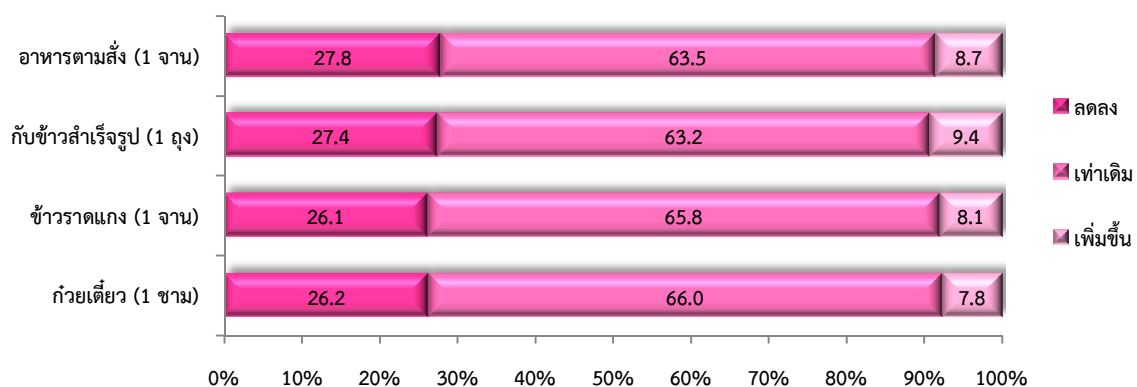

สำหรับการเปลี่ยนแปลงของยอดขายสินค้าในเดือนมกราคม 2558 เทียบกับเดือนธันวาคม 2557 ผู้ขายอาหารสำเร็จรูปส่วนใหญ่ (ร้อยละ 63.0 – 66.0) รายงานว่ามียอดขายเท่าเดิม ที่รายงานว่ามียอดขายลดลงมีประมาณร้อยละ 26.0 – 28.0 ส่วนที่รายงานว่ามียอดขายเพิ่มขึ้นมีสัดส่วนไม่เกินร้อยละ 10.0

ตารางสถิติ

สารบัญตารางสถิติ

| | | หน้า |
|---------|--|------|
| ตาราง 1 | ราคาสินค้าเพื่อการบริโภคเดือนกุมภาพันธ์ พ.ศ. 2558 จำแนกตามรายการสินค้าเป็นรายภาค | 31 |
| ตาราง 2 | ร้อยละของร้านค้าในตลาด จำแนกตามความคิดเห็นเกี่ยวกับราคาสินค้าเพื่อการบริโภคในเดือนกุมภาพันธ์ พ.ศ. 2558 เทียบกับเดือนมกราคม พ.ศ. 2558 ตามรายการสินค้าและภาค | 42 |
| ตาราง 3 | ร้อยละของร้านค้าในตลาด จำแนกตามความคิดเห็นเกี่ยวกับราคาสินค้าเพื่อการบริโภคในเดือนกุมภาพันธ์ พ.ศ. 2558 เทียบกับเดือนกุมภาพันธ์ พ.ศ. 2557 ตามรายการสินค้าและภาค | 53 |
| ตาราง 4 | ร้อยละของร้านค้าในตลาด จำแนกตามความคิดเห็นเกี่ยวกับแนวโน้มราคาสินค้าเพื่อการบริโภคใน 3 เดือนข้างหน้าตามรายการสินค้าและภาค | 64 |
| ตาราง 5 | ร้อยละของร้านค้าในตลาด จำแนกตามความคิดเห็นเกี่ยวกับยอดขายสินค้าเพื่อการบริโภคในเดือนมกราคม พ.ศ. 2558 เทียบกับเดือนธันวาคม พ.ศ. 2557 ตามรายการสินค้าและภาค | 75 |

ตาราง 1 ราคาสินค้าเพื่อการบริโภคเดือนกุมภาพันธ์ พ.ศ. 2558 จำแนกตามรายการสินค้า เป็นรายภาค

ราคา (บาท/หน่วย)

| ภาค/รายการสินค้า | หน่วย | ราคาสินค้าเฉลี่ย | ราคาสินค้าต่ำสุด | ราคาสินค้าสูงสุด |
|------------------------------------|-------------|------------------|------------------|------------------|
| ทั่วประเทศ | | | | |
| ข้าวสารเจ้า | | | | |
| ข้าวสารเจ้าหอมมะลิ ตักขาย | 15 กิโลกรัม | 531.95 | 350 | 645 |
| เนื้อหมู | | | | |
| เนื้อหมูสันนอก | กิโลกรัม | 140.84 | 110 | 160 |
| เนื้อหมูสันใน | กิโลกรัม | 142.27 | 120 | 160 |
| เนื้อหมูสะโพก | กิโลกรัม | 138.76 | 110 | 160 |
| เนื้อวัว | | | | |
| เนื้อวัวสันนอก | กิโลกรัม | 268.74 | 200 | 330 |
| เนื้อวัวสันใน | กิโลกรัม | 279.74 | 220 | 350 |
| เนื้อวัวสะโพก | กิโลกรัม | 266.73 | 208 | 330 |
| ไก่สด | | | | |
| ไก่สดทั้งตัว (ไก่เลี้ยง) | กิโลกรัม | 78.37 | 53 | 140 |
| ไก่สดทั้งตัว (ไก่บ้าน) | กิโลกรัม | 138.51 | 80 | 200 |
| ปลาน้ำจืด | | | | |
| ปลาช่อน ขนาดกลาง | กิโลกรัม | 129.66 | 70 | 190 |
| ปลาดุก ขนาดกลาง | กิโลกรัม | 70.82 | 55 | 120 |
| ปลานิล ขนาดกลาง | กิโลกรัม | 76.57 | 45 | 100 |
| ปลาหัวขี้เหล็ก ขนาดกลาง | กิโลกรัม | 103.79 | 60 | 135 |
| อาหารทะเล | | | | |
| ปลาทุสด ขนาดกลาง | กิโลกรัม | 71.64 | 20 | 120 |
| กุ้งนาง (กุ้งก้ามกราม) ขนาดคละ | กิโลกรัม | 300.14 | 150 | 500 |
| กุ้งขาว ขนาดคละ | กิโลกรัม | 250.58 | 130 | 350 |
| กุ้งกุลาดำ ขนาดกลาง | กิโลกรัม | 282.81 | 110 | 550 |
| ปลาหมึกกล้วยสด ขนาดกลาง ไม่ลอกหนัง | กิโลกรัม | 141.29 | 70 | 220 |
| หอยแครง ขนาดคละ | กิโลกรัม | 98.11 | 50 | 150 |
| หอยลาย ขนาดคละ | กิโลกรัม | 85.65 | 50 | 140 |
| หอยแมลงภู่ ขนาดคละ | กิโลกรัม | 66.19 | 35 | 140 |
| ไข่ (เบอร์ 2) | | | | |
| ไข่ไก่ | 10 ฟอง | 36.85 | 28 | 50 |
| ไข่เป็ด | 10 ฟอง | 46.66 | 30 | 75 |
| ผัก | | | | |
| กะหล่ำปลี | กิโลกรัม | 22.22 | 10 | 35 |
| แตงกวา | กิโลกรัม | 23.80 | 12 | 40 |
| ผักคะน้า | กิโลกรัม | 21.13 | 8 | 40 |
| ผักบุ้งจีน | กิโลกรัม | 25.17 | 10 | 40 |
| ผักชี ไม่ตัดราก | กิโลกรัม | 47.77 | 15 | 120 |
| มะนาวแป้น ขนาดกลาง | ผล | 4.22 | 2 | 10 |
| พริกชี้หูสวน เม็ดเขียวและแดงคละกัน | กิโลกรัม | 114.34 | 40 | 250 |
| ต้นหอม | กิโลกรัม | 41.35 | 20 | 100 |

ตาราง 1 ราคาสินค้าเพื่อการบริโภคเดือนกุมภาพันธ์ พ.ศ. 2558 จำแนกตามรายการสินค้า เป็นรายภาค (ต่อ)

ราคา (บาท/หน่วย)

| ภาค/รายการสินค้า | หน่วย | ราคาสินค้าเฉลี่ย | ราคาสินค้าต่ำสุด | ราคาสินค้าสูงสุด |
|---|-------------|------------------|------------------|------------------|
| หัวหอมแดงไทย ตัดหมวด ขนาดกลาง | กิโลกรัม | 40.03 | 25 | 70 |
| หัวกระเทียมไทย เกาะกลีบ ขนาดกลาง | กิโลกรัม | 68.31 | 40 | 100 |
| ผลไม้ | | | | |
| กล้วยน้ำว้า ขนาดกลาง | หวี | 22.40 | 10 | 40 |
| ส้มเขียวหวาน พันธุ์ทั่วไป ขนาดกลาง | กิโลกรัม | 69.63 | 40 | 100 |
| มะละกอสุก พันธุ์แขกดำ ขนาดกลาง | กิโลกรัม | 26.10 | 10 | 50 |
| สับปะรด พันธุ์ศรีราชา ขนาดกลาง | ผล | 28.26 | 16 | 50 |
| แตงโม พันธุ์รวม ขนาดกลาง | กิโลกรัม | 29.42 | 14 | 80 |
| ฝรั่งแป้นสีทอง ขนาดกลาง | กิโลกรัม | 38.71 | 15 | 60 |
| เครื่องประกอบอาหาร | | | | |
| น้ำตาลทรายขาวบริสุทธิ์ บรรจุ 1 กิโลกรัม | กิโลกรัม | 24.77 | 23 | 29 |
| น้ำปลาแท้ ขวดพลาสติก 700 มิลลิลิตร | ขวด | 27.39 | 18 | 33 |
| น้ำมันพืช (ถั่วเหลือง) ขวด 1 ลิตร | ขวด | 52.59 | 44 | 60 |
| น้ำมันพืช (ปาล์ม) ขวด 1 ลิตร | ขวด | 44.10 | 35 | 50 |
| อาหารพร้อมบริโภค | | | | |
| ก๋วยเตี๋ยว | ชาม | 31.17 | 20 | 40 |
| ข้าวราดแกง | จาน | 30.42 | 20 | 40 |
| กับข้าวสำเร็จรูป (ใส่ถุง) | ถุง | 25.43 | 10 | 40 |
| อาหารตามสั่ง | จาน | 33.61 | 25 | 45 |
| กรุงเทพมหานคร | | | | |
| ข้าวสารเจ้า | | | | |
| ข้าวสารเจ้าหอมมะลิ ตักขาย | 15 กิโลกรัม | 567.74 | 370 | 645 |
| เนื้อหมู | | | | |
| เนื้อหมูสันนอก | กิโลกรัม | 138.17 | 114 | 160 |
| เนื้อหมูสันใน | กิโลกรัม | 142.71 | 120 | 160 |
| เนื้อหมูสะโพก | กิโลกรัม | 134.52 | 110 | 160 |
| เนื้อวัว | | | | |
| เนื้อวัวสันนอก | กิโลกรัม | 247.20 | 230 | 280 |
| เนื้อวัวสันใน | กิโลกรัม | 296.41 | 245 | 350 |
| เนื้อวัวสะโพก | กิโลกรัม | 248.26 | 230 | 280 |
| ไก่สด | | | | |
| ไก่สดทั้งตัว (ไก่เลี้ยง) | กิโลกรัม | 74.84 | 60 | 130 |
| ไก่สดทั้งตัว (ไก่บ้าน) | กิโลกรัม | 145.59 | 80 | 200 |
| ปลาน้ำจืด | | | | |
| ปลาช่อน ขนาดกลาง | กิโลกรัม | 154.47 | 100 | 180 |
| ปลาดุก ขนาดกลาง | กิโลกรัม | 70.61 | 55 | 120 |
| ปลานิล ขนาดกลาง | กิโลกรัม | 69.75 | 45 | 100 |
| ปลาหัวทิม ขนาดกลาง | กิโลกรัม | 115.14 | 80 | 130 |

ตาราง 1 ราคาสินค้าเพื่อการบริโภคเดือนกุมภาพันธ์ พ.ศ. 2558 จำแนกตามรายการสินค้า เป็นรายภาค (ต่อ)

ราคา (บาท/หน่วย)

| ภาค/รายการสินค้า | หน่วย | ราคาสินค้าเฉลี่ย | ราคาสินค้าต่ำสุด | ราคาสินค้าสูงสุด |
|---|----------|------------------|------------------|------------------|
| อาหารทะเล | | | | |
| ปลาทูสด ขนาดกลาง | กิโลกรัม | 81.97 | 60 | 120 |
| กุ้งนาง (กุ้งก้ามกราม) ขนาดคละ | กิโลกรัม | 351.48 | 200 | 500 |
| กุ้งขาว ขนาดคละ | กิโลกรัม | 267.73 | 150 | 350 |
| กุ้งกุลาดำ ขนาดกลาง | กิโลกรัม | 306.58 | 195 | 450 |
| ปลาหมึกกล้วยสด ขนาดกลาง ไม่ลอกหนัง | กิโลกรัม | 166.05 | 100 | 200 |
| หอยแครง ขนาดคละ | กิโลกรัม | 117.50 | 65 | 150 |
| หอยลาย ขนาดคละ | กิโลกรัม | 84.50 | 55 | 120 |
| หอยแมลงภู่ ขนาดคละ | กิโลกรัม | 66.82 | 45 | 110 |
| ไข่ (เบอร์ 2) | | | | |
| ไข่ไก่ | 10 ฟอง | 34.69 | 28 | 42 |
| ไข่เป็ด | 10 ฟอง | 48.74 | 35 | 70 |
| ผัก | | | | |
| กะหล่ำปลี | กิโลกรัม | 24.00 | 15 | 35 |
| แตงกวา | กิโลกรัม | 29.10 | 15 | 40 |
| ผักคะน้า | กิโลกรัม | 23.22 | 12 | 35 |
| ผักบุ้งจีน | กิโลกรัม | 29.36 | 18 | 40 |
| ผักชี ไม่ตัดราก | กิโลกรัม | 52.04 | 20 | 100 |
| มะนาวแป้น ขนาดกลาง | ผล | 4.84 | 2 | 8 |
| พริกชี้หูสวน เม็ดเขียวและแดงคละกัน | กิโลกรัม | 176.94 | 50 | 250 |
| ต้นหอม | กิโลกรัม | 42.39 | 20 | 75 |
| หัวหอมแดงไทย ตัดหมวด ขนาดกลาง | กิโลกรัม | 50.57 | 30 | 70 |
| หัวกระเทียมไทย เกะกลีบ ขนาดกลาง | กิโลกรัม | 82.83 | 45 | 100 |
| ผลไม้ | | | | |
| กล้วยน้ำว้า ขนาดกลาง | หวี | 29.07 | 20 | 40 |
| ส้มเขียวหวาน พันธุ์ทั่วไป ขนาดกลาง | กิโลกรัม | 77.02 | 40 | 100 |
| มะละกอสุก พันธุ์แขกดำ ขนาดกลาง | กิโลกรัม | 33.91 | 20 | 40 |
| สับปะรด พันธุ์ศรีราชา ขนาดกลาง | ผล | 31.46 | 20 | 50 |
| แตงโม พันธุ์รวม ขนาดกลาง | กิโลกรัม | 46.17 | 15 | 80 |
| ฝรั่งแป้นสีทอง ขนาดกลาง | กิโลกรัม | 46.50 | 30 | 60 |
| เครื่องประกอบอาหาร | | | | |
| น้ำตาลทรายขาวบริสุทธิ์ บรรจุ 1 กิโลกรัม | กิโลกรัม | 24.84 | 23 | 26 |
| น้ำปลาแท้ ขวดพลาสติก 700 มิลลิลิตร | ขวด | 27.78 | 21 | 30 |
| น้ำมันพืช (ถั่วเหลือง) ขวด 1 ลิตร | ขวด | 53.65 | 45 | 57 |
| น้ำมันพืช (ปาล์ม) ขวด 1 ลิตร | ขวด | 43.59 | 40 | 47 |
| อาหารพร้อมบริโภค | | | | |
| ก๋วยเตี๋ยว | ชาม | 33.59 | 20 | 40 |
| ข้าวราดแกง | จาน | 30.54 | 25 | 40 |
| กับข้าวสำเร็จรูป (ใส่ถุง) | ถุง | 30.11 | 20 | 40 |
| อาหารตามสั่ง | จาน | 34.43 | 30 | 40 |

ตาราง 1 ราคาสินค้าเพื่อการบริโภคเดือนกุมภาพันธ์ พ.ศ. 2558 จำแนกตามรายการสินค้า เป็นรายภาค (ต่อ)

ราคา (บาท/หน่วย)

| ภาค/รายการสินค้า | หน่วย | ราคาสินค้าเฉลี่ย | ราคาสินค้าต่ำสุด | ราคาสินค้าสูงสุด |
|------------------------------------|-------------|------------------|------------------|------------------|
| ปริมณฑล | | | | |
| ข้าวสารเจ้า | | | | |
| ข้าวสารเจ้าหอมมะลิ ตักขาย | 15 กิโลกรัม | 549.41 | 420 | 640 |
| เนื้อหมู | | | | |
| เนื้อหมูสันนอก | กิโลกรัม | 132.68 | 114 | 160 |
| เนื้อหมูสันใน | กิโลกรัม | 137.17 | 120 | 160 |
| เนื้อหมูสะโพก | กิโลกรัม | 129.17 | 110 | 150 |
| เนื้อวัว | | | | |
| เนื้อวัวสันนอก | กิโลกรัม | 235.86 | 200 | 270 |
| เนื้อวัวสันใน | กิโลกรัม | 261.21 | 220 | 350 |
| เนื้อวัวสะโพก | กิโลกรัม | 236.47 | 215 | 270 |
| ไก่สด | | | | |
| ไก่สดทั้งตัว (ไก่เลี้ยง) | กิโลกรัม | 78.23 | 55 | 140 |
| ไก่สดทั้งตัว (ไก่บ้าน) | กิโลกรัม | 129.48 | 80 | 200 |
| ปลาน้ำจืด | | | | |
| ปลาช่อน ขนาดกลาง | กิโลกรัม | 143.43 | 80 | 180 |
| ปลาดุก ขนาดกลาง | กิโลกรัม | 65.92 | 55 | 110 |
| ปลานิล ขนาดกลาง | กิโลกรัม | 69.00 | 45 | 80 |
| ปลาหัวขมิ้น ขนาดกลาง | กิโลกรัม | 110.16 | 65 | 130 |
| อาหารทะเล | | | | |
| ปลาทุสด ขนาดกลาง | กิโลกรัม | 71.25 | 40 | 110 |
| กุ้งนาง (กุ้งก้ามกราม) ขนาดคละ | กิโลกรัม | 310.86 | 150 | 450 |
| กุ้งขาว ขนาดคละ | กิโลกรัม | 250.41 | 150 | 350 |
| กุ้งกุลาดำ ขนาดกลาง | กิโลกรัม | 309.78 | 195 | 450 |
| ปลาหมึกกล้วยสด ขนาดกลาง ไม่ลอกหนัง | กิโลกรัม | 155.29 | 70 | 220 |
| หอยแครง ขนาดคละ | กิโลกรัม | 120.16 | 80 | 150 |
| หอยลาย ขนาดคละ | กิโลกรัม | 81.56 | 50 | 120 |
| หอยแมลงภู่ ขนาดคละ | กิโลกรัม | 64.57 | 40 | 130 |
| ไข่ (เบอร์ 2) | | | | |
| ไข่ไก่ | 10 ฟอง | 32.84 | 28 | 40 |
| ไข่เป็ด | 10 ฟอง | 43.29 | 30 | 58 |
| ผัก | | | | |
| กะหล่ำปลี | กิโลกรัม | 23.05 | 14 | 35 |
| แตงกวา | กิโลกรัม | 29.21 | 12 | 40 |
| ผักคะน้า | กิโลกรัม | 19.59 | 10 | 35 |
| ผักบุ้งจีน | กิโลกรัม | 28.67 | 15 | 40 |
| ผักชี ไม่ตัดราก | กิโลกรัม | 54.87 | 30 | 120 |
| มะนาวแป้น ขนาดกลาง | ผล | 4.28 | 3 | 8 |
| พริกชี้หูสวน เม็ดเขียวและแดงคละกัน | กิโลกรัม | 164.10 | 50 | 220 |
| ต้นหอม | กิโลกรัม | 37.31 | 20 | 60 |

ตาราง 1 ราคาสินค้าเพื่อการบริโภคเดือนกุมภาพันธ์ พ.ศ. 2558 จำแนกตามรายการสินค้า เป็นรายภาค (ต่อ)

ราคา (บาท/หน่วย)

| ภาค/รายการสินค้า | หน่วย | ราคาสินค้าเฉลี่ย | ราคาสินค้าต่ำสุด | ราคาสินค้าสูงสุด |
|---|-------------|------------------|------------------|------------------|
| หัวหอมแดงไทย ตัดหมวด ขนาดกลาง | กิโลกรัม | 39.56 | 30 | 60 |
| หัวกระเทียมไทย เกษะกลีบ ขนาดกลาง | กิโลกรัม | 81.26 | 50 | 100 |
| ผลไม้ | | | | |
| กล้วยน้ำว้า ขนาดกลาง | หวี | 25.13 | 20 | 40 |
| ส้มเขียวหวาน พันธุ์ทั่วไป ขนาดกลาง | กิโลกรัม | 72.76 | 40 | 90 |
| มะละกอสุก พันธุ์แขกดำ ขนาดกลาง | กิโลกรัม | 32.23 | 20 | 50 |
| สับปะรด พันธุ์ศรีราชา ขนาดกลาง | ผล | 30.34 | 20 | 50 |
| แตงโม พันธุ์รวม ขนาดกลาง | กิโลกรัม | 40.13 | 15 | 80 |
| ฝรั่งแป้นสีทอง ขนาดกลาง | กิโลกรัม | 36.92 | 15 | 50 |
| เครื่องประกอบอาหาร | | | | |
| น้ำตาลทรายขาวบริสุทธิ์ บรรจุ 1 กิโลกรัม | กิโลกรัม | 24.46 | 23 | 26 |
| น้ำปลาแท้ ขวดพลาสติก 700 มิลลิลิตร | ขวด | 27.15 | 21 | 30 |
| น้ำมันพืช (ถั่วเหลือง) ขวด 1 ลิตร | ขวด | 52.71 | 47 | 60 |
| น้ำมันพืช (ปาล์ม) ขวด 1 ลิตร | ขวด | 43.08 | 40 | 49 |
| อาหารพร้อมบริโภค | | | | |
| ก๋วยเตี๋ยว | ชาม | 31.39 | 25 | 40 |
| ข้าวราดแกง | จาน | 28.79 | 20 | 35 |
| กับข้าวสำเร็จรูป (ใส่ถุง) | ถุง | 27.14 | 10 | 40 |
| อาหารตามสั่ง | จาน | 35.00 | 30 | 45 |
| ภาคกลาง | | | | |
| ข้าวสารเจ้า | | | | |
| ข้าวสารเจ้าหอมมะลิ ตักขาย | 15 กิโลกรัม | 520.80 | 350 | 630 |
| เนื้อหมู | | | | |
| เนื้อหมูสันนอก | กิโลกรัม | 140.36 | 120 | 160 |
| เนื้อหมูสันใน | กิโลกรัม | 141.60 | 120 | 160 |
| เนื้อหมูสะโพก | กิโลกรัม | 136.62 | 110 | 160 |
| เนื้อวัว | | | | |
| เนื้อวัวสันนอก | กิโลกรัม | 243.94 | 200 | 320 |
| เนื้อวัวสันใน | กิโลกรัม | 260.06 | 220 | 340 |
| เนื้อวัวสะโพก | กิโลกรัม | 242.56 | 210 | 300 |
| ไก่สด | | | | |
| ไก่สดทั้งตัว (ไก่เลี้ยง) | กิโลกรัม | 78.15 | 55 | 140 |
| ไก่สดทั้งตัว (ไก่บ้าน) | กิโลกรัม | 139.71 | 80 | 200 |
| ปลาน้ำจืด | | | | |
| ปลาช่อน ขนาดกลาง | กิโลกรัม | 132.32 | 70 | 180 |
| ปลาดุก ขนาดกลาง | กิโลกรัม | 68.95 | 55 | 120 |
| ปลานิล ขนาดกลาง | กิโลกรัม | 69.88 | 50 | 100 |
| ปลาหัวทิม ขนาดกลาง | กิโลกรัม | 106.33 | 60 | 135 |

ตาราง 1 ราคาสินค้าเพื่อการบริโภคเดือนกุมภาพันธ์ พ.ศ. 2558 จำแนกตามรายการสินค้า เป็นรายภาค (ต่อ)

ราคา (บาท/หน่วย)

| ภาค/รายการสินค้า | หน่วย | ราคาสินค้าเฉลี่ย | ราคาสินค้าต่ำสุด | ราคาสินค้าสูงสุด |
|--|----------|------------------|------------------|------------------|
| อาหารทะเล | | | | |
| ปลาทูสด ขนาดกลาง | กิโลกรัม | 71.01 | 20 | 120 |
| กุ้งนาง (กุ้งก้ามกราม) ขนาดคละ | กิโลกรัม | 289.90 | 150 | 500 |
| กุ้งขาว ขนาดคละ | กิโลกรัม | 236.87 | 130 | 350 |
| กุ้งกุลาดำ ขนาดกลาง | กิโลกรัม | 285.07 | 110 | 550 |
| ปลาหมึกกล้วยสด ขนาดกลาง ไม่ลอกหนัง | กิโลกรัม | 155.11 | 80 | 220 |
| หอยแครง ขนาดคละ | กิโลกรัม | 105.83 | 60 | 150 |
| หอยลาย ขนาดคละ | กิโลกรัม | 84.18 | 50 | 130 |
| หอยแมลงภู่ ขนาดคละ | กิโลกรัม | 60.22 | 35 | 140 |
| ไข่ (เบอร์ 2) | | | | |
| ไข่ไก่ | 10 ฟอง | 35.86 | 28 | 50 |
| ไข่เป็ด | 10 ฟอง | 44.41 | 30 | 75 |
| ผัก | | | | |
| กะหล่ำปลี | กิโลกรัม | 23.85 | 10 | 35 |
| แตงกวา | กิโลกรัม | 27.06 | 14 | 40 |
| ผักคะน้า | กิโลกรัม | 20.89 | 10 | 35 |
| ผักบุ้งจีน | กิโลกรัม | 28.06 | 10 | 40 |
| ผักชี ไม่ตัดราก | กิโลกรัม | 49.42 | 15 | 120 |
| มะนาวแป้น ขนาดกลาง | ผล | 3.77 | 2 | 10 |
| พริกชี้หูสวน เม็ดเขียวและแดงคละกัน | กิโลกรัม | 134.20 | 40 | 250 |
| ต้นหอม | กิโลกรัม | 44.22 | 20 | 100 |
| หัวหอมแดงไทย ตัดหมวดด ขนาดกลาง | กิโลกรัม | 39.32 | 25 | 70 |
| หัวกระเทียมไทย เกะกลีบ ขนาดกลาง | กิโลกรัม | 78.67 | 40 | 100 |
| ผลไม้ | | | | |
| กล้วยน้ำว้า ขนาดกลาง | หวี | 22.68 | 10 | 40 |
| ส้มเขียวหวาน พันธุ์ทั่วไป ขนาดกลาง | กิโลกรัม | 73.20 | 40 | 100 |
| มะละกอสุก พันธุ์แขกดำ ขนาดกลาง | กิโลกรัม | 24.65 | 10 | 50 |
| สับปะรด พันธุ์ศรีราชา ขนาดกลาง | ผล | 28.32 | 16 | 50 |
| แตงโม พันธุ์รวม ขนาดกลาง | กิโลกรัม | 33.27 | 14 | 80 |
| ฝรั่งแป้นสีทอง ขนาดกลาง | กิโลกรัม | 38.71 | 15 | 60 |
| เครื่องประกอบอาหาร | | | | |
| น้ำตาลทรายขาวบริสุทธิ์ บรรจุถุง 1 กิโลกรัม | กิโลกรัม | 24.29 | 23 | 28 |
| น้ำปลาแท้ ขวดพลาสติก 700 มิลลิลิตร | ขวด | 26.66 | 18 | 32 |
| น้ำมันพืช (ถั่วเหลือง) ขวด 1 ลิตร | ขวด | 51.87 | 44 | 60 |
| น้ำมันพืช (ปาล์ม) ขวด 1 ลิตร | ขวด | 43.86 | 35 | 50 |
| อาหารพร้อมบริโภค | | | | |
| ก๋วยเตี๋ยว | ชาม | 29.14 | 20 | 40 |
| ข้าวราดแกง | จาน | 29.06 | 20 | 40 |
| กับข้าวสำเร็จรูป (ใส่ถุง) | ถุง | 26.06 | 10 | 40 |
| อาหารตามสั่ง | จาน | 32.27 | 25 | 40 |

ตาราง 1 ราคาสินค้าเพื่อการบริโภคเดือนกุมภาพันธ์ พ.ศ. 2558 จำแนกตามรายการสินค้า เป็นรายภาค (ต่อ)

ราคา (บาท/หน่วย)

| ภาค/รายการสินค้า | หน่วย | ราคาสินค้าเฉลี่ย | ราคาสินค้าต่ำสุด | ราคาสินค้าสูงสุด |
|------------------------------------|-------------|------------------|------------------|------------------|
| ภาคเหนือ | | | | |
| ข้าวสารเจ้า | | | | |
| ข้าวสารเจ้าหอมมะลิ ตักขาย | 15 กิโลกรัม | 530.12 | 350 | 640 |
| เนื้อหมู | | | | |
| เนื้อหมูสันนอก | กิโลกรัม | 142.29 | 110 | 160 |
| เนื้อหมูสันใน | กิโลกรัม | 143.04 | 120 | 160 |
| เนื้อหมูสะโพก | กิโลกรัม | 141.01 | 110 | 160 |
| เนื้อวัว | | | | |
| เนื้อวัวสันนอก | กิโลกรัม | 275.36 | 200 | 330 |
| เนื้อวัวสันใน | กิโลกรัม | 281.83 | 220 | 350 |
| เนื้อวัวสะโพก | กิโลกรัม | 272.66 | 220 | 330 |
| ไก่สด | | | | |
| ไก่สดทั้งตัว (ไก่เลี้ยง) | กิโลกรัม | 82.89 | 55 | 140 |
| ไก่สดทั้งตัว (ไก่บ้าน) | กิโลกรัม | 139.64 | 80 | 200 |
| ปลาน้ำจืด | | | | |
| ปลาช่อน ขนาดกลาง | กิโลกรัม | 133.93 | 70 | 190 |
| ปลาดุก ขนาดกลาง | กิโลกรัม | 68.63 | 55 | 100 |
| ปลานิล ขนาดกลาง | กิโลกรัม | 74.83 | 45 | 100 |
| ปลาหัวขี้หมู ขนาดกลาง | กิโลกรัม | 108.04 | 70 | 130 |
| อาหารทะเล | | | | |
| ปลาทุสด ขนาดกลาง | กิโลกรัม | 72.85 | 20 | 120 |
| กุ้งนาง (กุ้งก้ามกราม) ขนาดคละ | กิโลกรัม | 303.91 | 150 | 400 |
| กุ้งขาว ขนาดคละ | กิโลกรัม | 271.91 | 180 | 350 |
| กุ้งกุลาดำ ขนาดกลาง | กิโลกรัม | 276.17 | 180 | 370 |
| ปลาหมึกกล้วยสด ขนาดกลาง ไม่ลอกหนัง | กิโลกรัม | 158.02 | 70 | 220 |
| หอยแครง ขนาดคละ | กิโลกรัม | 113.18 | 50 | 150 |
| หอยลาย ขนาดคละ | กิโลกรัม | 100.06 | 60 | 140 |
| หอยแมลงภู่ ขนาดคละ | กิโลกรัม | 74.75 | 40 | 140 |
| ไข่ (เบอร์ 2) | | | | |
| ไข่ไก่ | 10 ฟอง | 34.67 | 28 | 50 |
| ไข่เป็ด | 10 ฟอง | 43.39 | 30 | 75 |
| ผัก | | | | |
| กะหล่ำปลี | กิโลกรัม | 17.89 | 10 | 30 |
| แตงกวา | กิโลกรัม | 21.74 | 15 | 40 |
| ผักคะน้า | กิโลกรัม | 19.80 | 8 | 35 |
| ผักบุ้งจีน | กิโลกรัม | 22.71 | 10 | 40 |
| ผักชี ไม่ตัดราก | กิโลกรัม | 38.50 | 15 | 120 |
| มะนาวแป้น ขนาดกลาง | ผล | 3.89 | 2 | 10 |
| พริกชี้หูสวน เม็ดเขียวและแดงคละกัน | กิโลกรัม | 94.90 | 40 | 250 |
| ต้นหอม | กิโลกรัม | 39.40 | 20 | 80 |

ตาราง 1 ราคาสินค้าเพื่อการบริโภคเดือนกุมภาพันธ์ พ.ศ. 2558 จำแนกตามรายการสินค้า เป็นรายภาค (ต่อ)

ราคา (บาท/หน่วย)

| ภาค/รายการสินค้า | หน่วย | ราคาสินค้าเฉลี่ย | ราคาสินค้าต่ำสุด | ราคาสินค้าสูงสุด |
|---|-------------|------------------|------------------|------------------|
| หัวหอมแดงไทย ตัดหมวด ขนาดกลาง | กิโลกรัม | 37.40 | 25 | 65 |
| หัวกระเทียมไทย เกาะกลีบ ขนาดกลาง | กิโลกรัม | 74.37 | 40 | 100 |
| ผลไม้ | | | | |
| กล้วยน้ำว้า ขนาดกลาง | หวี | 16.26 | 10 | 30 |
| ส้มเขียวหวาน พันธุ์ทั่วไป ขนาดกลาง | กิโลกรัม | 62.52 | 40 | 100 |
| มะละกอสุก พันธุ์แขกดำ ขนาดกลาง | กิโลกรัม | 18.51 | 10 | 35 |
| สับปะรด พันธุ์ศรีราชา ขนาดกลาง | ผล | 27.36 | 16 | 50 |
| แตงโม พันธุ์รวม ขนาดกลาง | กิโลกรัม | 27.38 | 14 | 80 |
| ฝรั่งแป้นสีทอง ขนาดกลาง | กิโลกรัม | 33.16 | 15 | 60 |
| เครื่องประกอบอาหาร | | | | |
| น้ำตาลทรายขาวบริสุทธิ์ บรรจุ 1 กิโลกรัม | กิโลกรัม | 24.67 | 23 | 28 |
| น้ำปลาแท้ ขวดพลาสติก 700 มิลลิลิตร | ขวด | 27.30 | 18 | 33 |
| น้ำมันพืช (ถั่วเหลือง) ขวด 1 ลิตร | ขวด | 52.43 | 44 | 60 |
| น้ำมันพืช (ปาล์ม) ขวด 1 ลิตร | ขวด | 43.93 | 35 | 50 |
| อาหารพร้อมบริโภค | | | | |
| ก๋วยเตี๋ยว | ชาม | 28.16 | 20 | 40 |
| ข้าวราดแกง | จาน | 27.22 | 20 | 35 |
| กับข้าวสำเร็จรูป (ใส่ถุง) | ถุง | 20.52 | 10 | 40 |
| อาหารตามสั่ง | จาน | 30.56 | 25 | 40 |
| ภาคตะวันออกเฉียงเหนือ | | | | |
| ข้าวสารเจ้า | | | | |
| ข้าวสารเจ้าหอมมะลิ ตักขาย | 15 กิโลกรัม | 525.12 | 375 | 645 |
| เนื้อหมู | | | | |
| เนื้อหมูสันนอก | กิโลกรัม | 146.58 | 120 | 160 |
| เนื้อหมูสันใน | กิโลกรัม | 146.55 | 120 | 160 |
| เนื้อหมูสะโพก | กิโลกรัม | 145.13 | 120 | 160 |
| เนื้อวัว | | | | |
| เนื้อวัวสันนอก | กิโลกรัม | 295.47 | 240 | 330 |
| เนื้อวัวสันใน | กิโลกรัม | 298.07 | 240 | 350 |
| เนื้อวัวสะโพก | กิโลกรัม | 292.56 | 210 | 330 |
| ไก่สด | | | | |
| ไก่สดทั้งตัว (ไก่เลี้ยง) | กิโลกรัม | 78.22 | 53 | 140 |
| ไก่สดทั้งตัว (ไก่บ้าน) | กิโลกรัม | 138.63 | 80 | 200 |
| ปลาน้ำจืด | | | | |
| ปลาช่อน ขนาดกลาง | กิโลกรัม | 118.42 | 70 | 190 |
| ปลาดุก ขนาดกลาง | กิโลกรัม | 71.44 | 55 | 120 |
| ปลานิล ขนาดกลาง | กิโลกรัม | 80.80 | 45 | 100 |
| ปลาหัวทิม ขนาดกลาง | กิโลกรัม | 96.36 | 65 | 125 |

ตาราง 1 ราคาสินค้าเพื่อการบริโภคเดือนกุมภาพันธ์ พ.ศ. 2558 จำแนกตามรายการสินค้า เป็นรายภาค (ต่อ)

ราคา (บาท/หน่วย)

| ภาค/รายการสินค้า | หน่วย | ราคาสินค้าเฉลี่ย | ราคาสินค้าต่ำสุด | ราคาสินค้าสูงสุด |
|---|----------|------------------|------------------|------------------|
| อาหารทะเล | | | | |
| ปลาทูสด ขนาดกลาง | กิโลกรัม | 61.97 | 20 | 100 |
| กุ้งนาง (กุ้งก้ามกราม) ขนาดคละ | กิโลกรัม | 281.26 | 150 | 450 |
| กุ้งขาว ขนาดคละ | กิโลกรัม | 255.36 | 140 | 350 |
| กุ้งกุลาดำ ขนาดกลาง | กิโลกรัม | 276.54 | 110 | 500 |
| ปลาหมึกกล้วยสด ขนาดกลาง ไม่ลอกหนัง | กิโลกรัม | 123.36 | 70 | 220 |
| หอยแครง ขนาดคละ | กิโลกรัม | 96.36 | 50 | 150 |
| หอยลาย ขนาดคละ | กิโลกรัม | 89.86 | 50 | 140 |
| หอยแมลงภู่ ขนาดคละ | กิโลกรัม | 68.57 | 35 | 140 |
| ไข่ (เบอร์ 2) | | | | |
| ไข่ไก่ | 10 ฟอง | 38.70 | 28 | 50 |
| ไข่เป็ด | 10 ฟอง | 48.96 | 30 | 75 |
| ผัก | | | | |
| กะหล่ำปลี | กิโลกรัม | 21.31 | 10 | 35 |
| แตงกวา | กิโลกรัม | 20.10 | 12 | 40 |
| ผักคะน้า | กิโลกรัม | 18.55 | 8 | 40 |
| ผักบุ้งจีน | กิโลกรัม | 20.91 | 10 | 40 |
| ผักชี ไม่ตัดราก | กิโลกรัม | 33.58 | 15 | 120 |
| มะนาวแป้น ขนาดกลาง | ผล | 3.83 | 2 | 10 |
| พริกชี้หูสวน เม็ดเขียวและแดงคละกัน | กิโลกรัม | 77.75 | 40 | 250 |
| ต้นหอม | กิโลกรัม | 26.25 | 20 | 100 |
| หัวหอมแดงไทย ตัดหมวด ขนาดกลาง | กิโลกรัม | 36.11 | 25 | 65 |
| หัวกระเทียมไทย เกะกลีบ ขนาดกลาง | กิโลกรัม | 53.98 | 40 | 100 |
| ผลไม้ | | | | |
| กล้วยน้ำว้า ขนาดกลาง | หวี | 23.95 | 10 | 40 |
| ส้มเขียวหวาน พันธุ์ทั่วไป ขนาดกลาง | กิโลกรัม | 70.44 | 40 | 100 |
| มะละกอสุก พันธุ์แขกดำ ขนาดกลาง | กิโลกรัม | 27.98 | 10 | 50 |
| สับปะรด พันธุ์ศรีราชา ขนาดกลาง | ผล | 26.68 | 16 | 50 |
| แตงโม พันธุ์รวม ขนาดกลาง | กิโลกรัม | 28.16 | 14 | 80 |
| ฝรั่งแป้นสีทอง ขนาดกลาง | กิโลกรัม | 37.03 | 15 | 60 |
| เครื่องประกอบอาหาร | | | | |
| น้ำตาลทรายขาวบริสุทธิ์ บรรจุ 1 กิโลกรัม | กิโลกรัม | 24.91 | 23 | 29 |
| น้ำปลาแท้ ขวดพลาสติก 700 มิลลิลิตร | ขวด | 27.95 | 18 | 32 |
| น้ำมันพืช (ถั่วเหลือง) ขวด 1 ลิตร | ขวด | 52.65 | 45 | 60 |
| น้ำมันพืช (ปาล์ม) ขวด 1 ลิตร | ขวด | 44.86 | 35 | 50 |
| อาหารพร้อมบริโภค | | | | |
| ก๋วยเตี๋ยว | ชาม | 32.22 | 20 | 40 |
| ข้าวราดแกง | จาน | 29.90 | 20 | 40 |
| กับข้าวสำเร็จรูป (ใส่ถุง) | ถุง | 23.29 | 10 | 40 |
| อาหารตามสั่ง | จาน | 33.69 | 25 | 45 |

ตาราง 1 ราคาสินค้าเพื่อการบริโภคเดือนกุมภาพันธ์ พ.ศ. 2558 จำแนกตามรายการสินค้า เป็นรายภาค (ต่อ)

ราคา (บาท/หน่วย)

| ภาค/รายการสินค้า | หน่วย | ราคาสินค้าเฉลี่ย | ราคาสินค้าต่ำสุด | ราคาสินค้าสูงสุด |
|------------------------------------|-------------|------------------|------------------|------------------|
| ภาคใต้ | | | | |
| ข้าวสารเจ้า | | | | |
| ข้าวสารเจ้าหอมมะลิ ตักขาย | 15 กิโลกรัม | 545.14 | 350 | 630 |
| เนื้อหมู | | | | |
| เนื้อหมูสันนอก | กิโลกรัม | 130.40 | 110 | 160 |
| เนื้อหมูสันใน | กิโลกรัม | 134.06 | 120 | 160 |
| เนื้อหมูสะโพก | กิโลกรัม | 129.14 | 110 | 160 |
| เนื้อวัว | | | | |
| เนื้อวัวสันนอก | กิโลกรัม | 254.45 | 200 | 300 |
| เนื้อวัวสันใน | กิโลกรัม | 260.32 | 220 | 350 |
| เนื้อวัวสะโพก | กิโลกรัม | 252.52 | 208 | 300 |
| ไก่สด | | | | |
| ไก่สดทั้งตัว (ไก่เลี้ยง) | กิโลกรัม | 74.83 | 53 | 130 |
| ไก่สดทั้งตัว (ไก่บ้าน) | กิโลกรัม | 135.94 | 80 | 200 |
| ปลาน้ำจืด | | | | |
| ปลาช่อน ขนาดกลาง | กิโลกรัม | 132.48 | 70 | 190 |
| ปลาดุก ขนาดกลาง | กิโลกรัม | 76.18 | 55 | 120 |
| ปลานิล ขนาดกลาง | กิโลกรัม | 82.79 | 50 | 100 |
| ปลาหัวขมิ้น ขนาดกลาง | กิโลกรัม | 97.31 | 60 | 130 |
| อาหารทะเล | | | | |
| ปลาทุสด ขนาดกลาง | กิโลกรัม | 77.26 | 20 | 120 |
| กุ้งนาง (กุ้งก้ามกราม) ขนาดคละ | กิโลกรัม | 325.45 | 150 | 500 |
| กุ้งขาว ขนาดคละ | กิโลกรัม | 234.99 | 130 | 350 |
| กุ้งกุลาดำ ขนาดกลาง | กิโลกรัม | 273.08 | 120 | 550 |
| ปลาหมึกกล้วยสด ขนาดกลาง ไม่ลอกหนัง | กิโลกรัม | 127.85 | 70 | 195 |
| หอยแครง ขนาดคละ | กิโลกรัม | 70.39 | 50 | 150 |
| หอยลาย ขนาดคละ | กิโลกรัม | 74.12 | 50 | 140 |
| หอยแมลงภู่ ขนาดคละ | กิโลกรัม | 66.53 | 35 | 120 |
| ไข่ (เบอร์ 2) | | | | |
| ไข่ไก่ | 10 ฟอง | 38.59 | 28 | 50 |
| ไข่เป็ด | 10 ฟอง | 48.73 | 33 | 75 |
| ผัก | | | | |
| กะหล่ำปลี | กิโลกรัม | 27.07 | 13 | 35 |
| แตงกวา | กิโลกรัม | 26.46 | 13 | 40 |
| ผักคะน้า | กิโลกรัม | 27.82 | 8 | 40 |
| ผักบุ้งจีน | กิโลกรัม | 30.66 | 10 | 40 |
| ผักชี ไม่ตัดราก | กิโลกรัม | 84.46 | 15 | 120 |
| มะนาวแป้น ขนาดกลาง | ผล | 5.64 | 2 | 10 |
| พริกชี้หูสวน เม็ดเขียวและแดงคละกัน | กิโลกรัม | 141.95 | 40 | 250 |
| ต้นหอม | กิโลกรัม | 70.11 | 20 | 100 |

ตาราง 1 ราคาสินค้าเพื่อการบริโภคเดือนกุมภาพันธ์ พ.ศ. 2558 จำแนกตามรายการสินค้า เป็นรายภาค (ต่อ)

ราคา (บาท/หน่วย)

| ภาค/รายการสินค้า | หน่วย | ราคาสินค้าเฉลี่ย | ราคาสินค้าต่ำสุด | ราคาสินค้าสูงสุด |
|---|----------|------------------|------------------|------------------|
| หัวหอมแดงไทย ตัดหมวด ขนาดกลาง | กิโลกรัม | 48.45 | 30 | 70 |
| หัวกระเทียมไทย เกะกลีบ ขนาดกลาง | กิโลกรัม | 67.06 | 40 | 100 |
| ผลไม้ | | | | |
| กล้วยน้ำว้า ขนาดกลาง | หวี | 23.86 | 10 | 40 |
| ส้มเขียวหวาน พันธุ์ทั่วไป ขนาดกลาง | กิโลกรัม | 70.14 | 40 | 100 |
| มะละกอสุก พันธุ์แขกดำ ขนาดกลาง | กิโลกรัม | 27.69 | 10 | 50 |
| สับปะรด พันธุ์ศรีราชา ขนาดกลาง | ผล | 30.04 | 16 | 50 |
| แตงโม พันธุ์รวม ขนาดกลาง | กิโลกรัม | 22.95 | 14 | 80 |
| ฝรั่งแป้นสีทอง ขนาดกลาง | กิโลกรัม | 47.22 | 30 | 60 |
| เครื่องประกอบอาหาร | | | | |
| น้ำตาลทรายขาวบริสุทธิ์ บรรจุ 1 กิโลกรัม | กิโลกรัม | 25.21 | 23 | 29 |
| น้ำปลาแท้ ขวดพลาสติก 700 มิลลิลิตร | ขวด | 27.27 | 18 | 33 |
| น้ำมันพืช (ถั่วเหลือง) ขวด 1 ลิตร | ขวด | 53.14 | 45 | 60 |
| น้ำมันพืช (ปาล์ม) ขวด 1 ลิตร | ขวด | 43.55 | 35 | 50 |
| อาหารพร้อมบริโภค | | | | |
| ก๋วยเตี๋ยว | ชาม | 34.44 | 22 | 40 |
| ข้าวราดแกง | จาน | 34.44 | 20 | 40 |
| กับข้าวสำเร็จรูป (ใส่ถุง) | ถุง | 32.86 | 20 | 40 |
| อาหารตามสั่ง | จาน | 38.17 | 25 | 45 |

ที่มา: การสำรวจราคาสินค้าเพื่อการบริโภคเดือนกุมภาพันธ์ พ.ศ. 2558 สำนักงานสถิติแห่งชาติ กระทรวงเทคโนโลยีสารสนเทศและการสื่อสาร

ตาราง 2 ร้อยละของผู้ขายปลีกสินค้าในตลาด จำแนกตามความคิดเห็นเกี่ยวกับราคาสินค้าเพื่อการบริโภค ในเดือนกุมภาพันธ์ พ.ศ. 2558
เทียบกับเดือนมกราคม พ.ศ. 2558 (MoM) ตามรายการสินค้า และภาค

| ภาค/รายการสินค้า | รวม | ความคิดเห็นเกี่ยวกับราคาสินค้า (MoM) | | |
|------------------------------------|-------|--------------------------------------|----------|---------|
| | | ถูกลง | เท่าเดิม | แพงขึ้น |
| ทั่วประเทศ | | | | |
| ข้าวสารเจ้า | | | | |
| ข้าวสารเจ้าหอมมะลิ ตักขาย | 100.0 | 9.9 | 72.5 | 17.6 |
| เนื้อหมู | | | | |
| เนื้อหมูสันนอก | 100.0 | 32.2 | 60.7 | 7.1 |
| เนื้อหมูสันใน | 100.0 | 31.5 | 61.5 | 7.0 |
| เนื้อหมูสะโพก | 100.0 | 32.2 | 60.5 | 7.3 |
| เนื้อวัว | | | | |
| เนื้อวัวสันนอก | 100.0 | 4.0 | 68.5 | 27.5 |
| เนื้อวัวสันใน | 100.0 | 4.0 | 68.1 | 27.9 |
| เนื้อวัวสะโพก | 100.0 | 3.8 | 68.0 | 28.2 |
| ไก่สด | | | | |
| ไก่สดทั้งตัว (ไก่เลี้ยง) | 100.0 | 24.8 | 64.1 | 11.1 |
| ไก่สดทั้งตัว (ไก่บ้าน) | 100.0 | 10.0 | 70.6 | 19.4 |
| ปลาน้ำจืด | | | | |
| ปลาช่อน ขนาดกลาง | 100.0 | 6.5 | 70.3 | 23.2 |
| ปลาดุก ขนาดกลาง | 100.0 | 6.2 | 80.7 | 13.1 |
| ปลานิล ขนาดกลาง | 100.0 | 6.0 | 74.8 | 19.2 |
| ปลาหัวทิม ขนาดกลาง | 100.0 | 4.6 | 63.7 | 31.7 |
| อาหารทะเล | | | | |
| ปลาทุสด ขนาดกลาง | 100.0 | 6.6 | 59.9 | 33.5 |
| กุ้งนาง (กุ้งก้ามกราม) ขนาดคละ | 100.0 | 7.9 | 56.3 | 35.8 |
| กุ้งขาว ขนาดคละ | 100.0 | 7.2 | 56.3 | 36.5 |
| กุ้งกุลาดำ ขนาดกลาง | 100.0 | 5.9 | 54.0 | 40.1 |
| ปลาหมึกกล้วยสด ขนาดกลาง ไม่ลอกหนัง | 100.0 | 6.1 | 66.9 | 27.0 |
| หอยแครง ขนาดคละ | 100.0 | 5.4 | 52.2 | 42.4 |
| หอยลาย ขนาดคละ | 100.0 | 6.3 | 56.7 | 37.0 |
| หอยแมลงภู่ ขนาดคละ | 100.0 | 7.4 | 64.1 | 28.5 |
| ไข่ (เบอร์ 2) | | | | |
| ไข่ไก่ | 100.0 | 30.6 | 56.6 | 12.8 |
| ไข่เป็ด | 100.0 | 19.4 | 67.3 | 13.3 |
| ผัก | | | | |
| กะหล่ำปลี | 100.0 | 24.7 | 53.5 | 21.8 |
| แตงกวา | 100.0 | 21.3 | 48.4 | 30.3 |
| ผักคะน้า | 100.0 | 35.4 | 52.0 | 12.6 |
| ผักบุ้งจีน | 100.0 | 29.3 | 53.5 | 17.2 |
| ผักชี ไม่ตัดราก | 100.0 | 34.4 | 48.2 | 17.4 |
| มะนาวแป้น ขนาดกลาง | 100.0 | 15.4 | 45.8 | 38.8 |
| พริกชี้หูสวน เม็ดเขียวและแดงคละกัน | 100.0 | 16.4 | 48.8 | 34.8 |
| ต้นหอม | 100.0 | 33.2 | 53.2 | 13.6 |

ตาราง 2 ร้อยละของผู้ขายปลีกสินค้าในตลาด จำแนกตามความคิดเห็นเกี่ยวกับราคาสินค้าเพื่อการบริโภค ในเดือนกุมภาพันธ์ พ.ศ. 2558
เทียบกับเดือนมกราคม พ.ศ. 2558 (MoM) ตามรายการสินค้า และภาค (ต่อ)

| ภาค/รายการสินค้า | รวม | ความคิดเห็นเกี่ยวกับราคาสินค้า (MoM) | | |
|---|-------|--------------------------------------|----------|---------|
| | | ถูกลง | เท่าเดิม | แพงขึ้น |
| หัวหอมแดงไทย ตัดหมวด ขนาดกลาง | 100.0 | 30.9 | 54.8 | 14.3 |
| หัวกระเทียมไทย เกาะกลีบ ขนาดกลาง | 100.0 | 15.2 | 59.4 | 25.4 |
| ผลไม้ | | | | |
| กล้วยน้ำว้า ขนาดกลาง | 100.0 | 5.4 | 71.6 | 23.0 |
| ส้มเขียวหวาน พันธุ์ทั่วไป ขนาดกลาง | 100.0 | 5.4 | 29.7 | 64.9 |
| มะละกอสุก พันธุ์แขกดำ ขนาดกลาง | 100.0 | 4.6 | 74.2 | 21.2 |
| สับปะรด พันธุ์ศรีราชา ขนาดกลาง | 100.0 | 3.3 | 64.6 | 32.1 |
| แตงโม พันธุ์รวม ขนาดกลาง | 100.0 | 5.5 | 63.8 | 30.7 |
| ฝรั่งแป้นสีทอง ขนาดกลาง | 100.0 | 5.4 | 57.9 | 36.7 |
| เครื่องประกอบอาหาร | | | | |
| น้ำตาลทรายขาวบริสุทธิ์ บรรจุ 1 กิโลกรัม | 100.0 | 4.6 | 85.9 | 9.5 |
| น้ำปลาแท้ ขวดพลาสติก 700 มิลลิลิตร | 100.0 | 2.7 | 83.3 | 14.0 |
| น้ำมันพืช (ถั่วเหลือง) ขวด 1 ลิตร | 100.0 | 8.9 | 66.4 | 24.7 |
| น้ำมันพืช (ปาล์ม) ขวด 1 ลิตร | 100.0 | 8.3 | 57.2 | 34.5 |
| อาหารพร้อมบริโภค | | | | |
| ก๋วยเตี๋ยว | 100.0 | 1.2 | 91.8 | 7.0 |
| ข้าวราดแกง | 100.0 | 0.8 | 91.0 | 8.2 |
| กับข้าวสำเร็จรูป (ใส่ถุง) | 100.0 | 0.7 | 91.7 | 7.6 |
| อาหารตามสั่ง | 100.0 | 0.8 | 89.0 | 10.2 |
| กรุงเทพมหานคร | | | | |
| ข้าวสารเจ้า | | | | |
| ข้าวสารเจ้าหอมมะลิ ตักขาย | 100.0 | 7.1 | 85.8 | 7.1 |
| เนื้อหมู | | | | |
| เนื้อหมูสันนอก | 100.0 | 43.8 | 50.0 | 6.2 |
| เนื้อหมูสันใน | 100.0 | 44.9 | 49.0 | 6.1 |
| เนื้อหมูสะโพก | 100.0 | 46.0 | 48.0 | 6.0 |
| เนื้อวัว | | | | |
| เนื้อวัวสันนอก | 100.0 | - | 43.9 | 56.1 |
| เนื้อวัวสันใน | 100.0 | - | 37.5 | 62.5 |
| เนื้อวัวสะโพก | 100.0 | - | 37.2 | 62.8 |
| ไก่สด | | | | |
| ไก่สดทั้งตัว (ไก่เลี้ยง) | 100.0 | 38.6 | 50.0 | 11.4 |
| ไก่สดทั้งตัว (ไก่บ้าน) | 100.0 | 17.6 | 58.9 | 23.5 |
| ปลาน้ำจืด | | | | |
| ปลาช่อน ขนาดกลาง | 100.0 | 7.9 | 73.7 | 18.4 |
| ปลาดุก ขนาดกลาง | 100.0 | 2.4 | 75.6 | 22.0 |
| ปลานิล ขนาดกลาง | 100.0 | 5.0 | 62.5 | 32.5 |
| ปลาหัวทิม ขนาดกลาง | 100.0 | 2.7 | 55.6 | 41.7 |

ตาราง 2 ร้อยละของผู้ขายปลีกสินค้าในตลาด จำแนกตามความคิดเห็นเกี่ยวกับราคาสินค้าเพื่อการบริโภค ในเดือนกุมภาพันธ์ พ.ศ. 2558
เทียบกับเดือนมกราคม พ.ศ. 2558 (MoM) ตามรายการสินค้า และภาค (ต่อ)

| ภาค/รายการสินค้า | รวม | ความคิดเห็นเกี่ยวกับราคาสินค้า (MoM) | | |
|--|-------|--------------------------------------|----------|---------|
| | | ถูกลง | เท่าเดิม | แพงขึ้น |
| อาหารทะเล | | | | |
| ปลาทูสด ขนาดกลาง | 100.0 | 2.6 | 57.9 | 39.5 |
| กุ้งนาง (กุ้งก้ามกราม) ขนาดคละ | 100.0 | 14.8 | 55.6 | 29.6 |
| กุ้งขาว ขนาดคละ | 100.0 | 2.3 | 54.5 | 43.2 |
| กุ้งกุลาดำ ขนาดกลาง | 100.0 | 5.3 | 57.9 | 36.8 |
| ปลาหมึกกล้วยสด ขนาดกลาง ไม่ลอกหนัง | 100.0 | 2.6 | 65.8 | 31.6 |
| หอยแครง ขนาดคละ | 100.0 | 10.0 | 36.7 | 53.3 |
| หอยลาย ขนาดคละ | 100.0 | 10.0 | 36.7 | 53.3 |
| หอยแมลงภู่ ขนาดคละ | 100.0 | 9.1 | 57.6 | 33.3 |
| ไข่ (เบอร์ 2) | | | | |
| ไข่ไก่ | 100.0 | 37.5 | 50.0 | 12.5 |
| ไข่เป็ด | 100.0 | 28.3 | 67.4 | 4.3 |
| ผัก | | | | |
| กะหล่ำปลี | 100.0 | 30.6 | 53.1 | 16.3 |
| แตงกวา | 100.0 | 28.0 | 44.0 | 28.0 |
| ผักคะน้า | 100.0 | 30.0 | 60.0 | 10.0 |
| ผักบุ้งจีน | 100.0 | 24.0 | 52.0 | 24.0 |
| ผักชี ไม่ตัดราก | 100.0 | 34.0 | 46.0 | 20.0 |
| มะนาวแป้น ขนาดกลาง | 100.0 | 11.8 | 49.0 | 39.2 |
| พริกชี้ฟ้าสวน เม็ดเขียวและแดงคละกัน | 100.0 | 16.3 | 49.0 | 34.7 |
| ต้นหอม | 100.0 | 33.3 | 53.0 | 13.7 |
| หัวหอมแดงไทย ตัดหมวด ขนาดกลาง | 100.0 | 30.6 | 49.0 | 20.4 |
| หัวกระเทียมไทย เกะกลีบ ขนาดกลาง | 100.0 | 19.1 | 42.6 | 38.3 |
| ผลไม้ | | | | |
| กล้วยน้ำว้า ขนาดกลาง | 100.0 | 6.6 | 66.7 | 26.7 |
| ส้มเขียวหวาน พันธุ์ทั่วไป ขนาดกลาง | 100.0 | 4.8 | 35.7 | 59.5 |
| มะละกอสุก พันธุ์แขกดำ ขนาดกลาง | 100.0 | - | 73.9 | 26.1 |
| สับปะรด พันธุ์ศรีราชา ขนาดกลาง | 100.0 | 5.1 | 59.0 | 35.9 |
| แตงโม พันธุ์รวม ขนาดกลาง | 100.0 | 2.4 | 69.0 | 28.6 |
| ฝรั่งแป้นสีทอง ขนาดกลาง | 100.0 | 6.6 | 46.7 | 46.7 |
| เครื่องประกอบอาหาร | | | | |
| น้ำตาลทรายขาวบริสุทธิ์ บรรจุถุง 1 กิโลกรัม | 100.0 | 2.0 | 93.9 | 4.1 |
| น้ำปลาแท้ ขวดพลาสติก 700 มิลลิลิตร | 100.0 | 2.0 | 88.0 | 10.0 |
| น้ำมันพืช (ถั่วเหลือง) ขวด 1 ลิตร | 100.0 | 4.1 | 73.5 | 22.4 |
| น้ำมันพืช (ปาล์ม) ขวด 1 ลิตร | 100.0 | 6.1 | 67.4 | 26.5 |
| อาหารพร้อมบริโภค | | | | |
| ก๋วยเตี๋ยว | 100.0 | - | 84.8 | 15.2 |
| ข้าวราดแกง | 100.0 | - | 89.1 | 10.9 |
| กับข้าวสำเร็จรูป (ใส่ถุง) | 100.0 | - | 91.5 | 8.5 |
| อาหารตามสั่ง | 100.0 | - | 90.9 | 9.1 |

ตาราง 2 ร้อยละของผู้ขายปลีกสินค้าในตลาด จำแนกตามความคิดเห็นเกี่ยวกับราคาสินค้าเพื่อการบริโภค ในเดือนกุมภาพันธ์ พ.ศ. 2558
เทียบกับเดือนมกราคม พ.ศ. 2558 (MoM) ตามรายการสินค้า และภาค (ต่อ)

| ภาค/รายการสินค้า | รวม | ความคิดเห็นเกี่ยวกับราคาสินค้า (MoM) | | |
|------------------------------------|-------|--------------------------------------|----------|---------|
| | | ถูกลง | เท่าเดิม | แพงขึ้น |
| ปริมณฑล | | | | |
| ข้าวสารเจ้า | | | | |
| ข้าวสารเจ้าหอมมะลิ ตักขาย | 100.0 | 8.8 | 67.7 | 23.5 |
| เนื้อหมู | | | | |
| เนื้อหมูสันนอก | 100.0 | 44.7 | 44.7 | 10.6 |
| เนื้อหมูสันใน | 100.0 | 42.9 | 45.7 | 11.4 |
| เนื้อหมูสะโพก | 100.0 | 47.2 | 47.2 | 5.6 |
| เนื้อวัว | | | | |
| เนื้อวัวสันนอก | 100.0 | 2.9 | 51.4 | 45.7 |
| เนื้อวัวสันใน | 100.0 | 6.9 | 41.4 | 51.7 |
| เนื้อวัวสะโพก | 100.0 | 2.9 | 55.9 | 41.2 |
| ไก่สด | | | | |
| ไก่สดทั้งตัว (ไก่เลี้ยง) | 100.0 | 31.4 | 62.9 | 5.7 |
| ไก่สดทั้งตัว (ไก่บ้าน) | 100.0 | 24.1 | 55.2 | 20.7 |
| ปลาน้ำจืด | | | | |
| ปลาช่อน ขนาดกลาง | 100.0 | 2.9 | 77.1 | 20.0 |
| ปลาดุก ขนาดกลาง | 100.0 | 10.5 | 71.1 | 18.4 |
| ปลานิล ขนาดกลาง | 100.0 | 6.3 | 53.1 | 40.6 |
| ปลาหัวทิม ขนาดกลาง | 100.0 | 3.2 | 45.2 | 51.6 |
| อาหารทะเล | | | | |
| ปลาหูสด ขนาดกลาง | 100.0 | 8.3 | 63.9 | 27.8 |
| กุ้งนาง (กุ้งก้ามกราม) ขนาดคละ | 100.0 | 3.4 | 55.2 | 41.4 |
| กุ้งขาว ขนาดคละ | 100.0 | 5.4 | 40.5 | 54.1 |
| กุ้งกุลาดำ ขนาดกลาง | 100.0 | 4.3 | 60.9 | 34.8 |
| ปลาหมึกกล้วยสด ขนาดกลาง ไม่ลอกหนัง | 100.0 | 5.7 | 68.6 | 25.7 |
| หอยแครง ขนาดคละ | 100.0 | 3.2 | 38.7 | 58.1 |
| หอยลาย ขนาดคละ | 100.0 | 9.4 | 53.1 | 37.5 |
| หอยแมลงภู่ ขนาดคละ | 100.0 | 11.4 | 45.7 | 42.9 |
| ไข่ (เบอร์ 2) | | | | |
| ไข่ไก่ | 100.0 | 44.7 | 47.4 | 7.9 |
| ไข่เป็ด | 100.0 | 39.5 | 55.3 | 5.2 |
| ผัก | | | | |
| กะหล่ำปลี | 100.0 | 15.4 | 56.4 | 28.2 |
| แตงกวา | 100.0 | 13.2 | 42.1 | 44.7 |
| ผักคะน้า | 100.0 | 28.2 | 64.1 | 7.7 |
| ผักบุ้งจีน | 100.0 | 17.9 | 51.3 | 30.8 |
| ผักชี ไม่ตัดราก | 100.0 | 41.0 | 46.2 | 12.8 |
| มะนาวแป้น ขนาดกลาง | 100.0 | 2.5 | 38.5 | 59.0 |
| พริกชี้หูสวน เม็ดเขียวและแดงคละกัน | 100.0 | 2.6 | 56.4 | 41.0 |
| ต้นหอม | 100.0 | 38.5 | 53.8 | 7.7 |

ตาราง 2 ร้อยละของผู้ขายปลีกสินค้าในตลาด จำแนกตามความคิดเห็นเกี่ยวกับราคาสินค้าเพื่อการบริโภค ในเดือนกุมภาพันธ์ พ.ศ. 2558
เทียบกับเดือนมกราคม พ.ศ. 2558 (MoM) ตามรายการสินค้า และภาค (ต่อ)

| ภาค/รายการสินค้า | รวม | ความคิดเห็นเกี่ยวกับราคาสินค้า (MoM) | | |
|---|-------|--------------------------------------|----------|---------|
| | | ถูกลง | เท่าเดิม | แพงขึ้น |
| หัวหอมแดงไทย ตัดหมวด ขนาดกลาง | 100.0 | 41.0 | 43.6 | 15.4 |
| หัวกระเทียมไทย เกาะกลีบ ขนาดกลาง | 100.0 | 15.8 | 47.4 | 36.8 |
| ผลไม้ | | | | |
| กล้วยน้ำว้า ขนาดกลาง | 100.0 | - | 81.6 | 18.4 |
| ส้มเขียวหวาน พันธุ์ทั่วไป ขนาดกลาง | 100.0 | 6.9 | 17.2 | 75.9 |
| มะละกอสุก พันธุ์แขกดำ ขนาดกลาง | 100.0 | 7.7 | 73.1 | 19.2 |
| สับปะรด พันธุ์ศรีราชา ขนาดกลาง | 100.0 | 3.4 | 62.1 | 34.5 |
| แตงโม พันธุ์รวม ขนาดกลาง | 100.0 | 5.3 | 65.8 | 28.9 |
| ฝรั่งแป้นสีทอง ขนาดกลาง | 100.0 | 15.3 | 38.5 | 46.2 |
| เครื่องประกอบอาหาร | | | | |
| น้ำตาลทรายขาวบริสุทธิ์ บรรจุ 1 กิโลกรัม | 100.0 | 2.7 | 91.9 | 5.4 |
| น้ำปลาแท้ ขวดพลาสติก 700 มิลลิลิตร | 100.0 | - | 89.7 | 10.3 |
| น้ำมันพืช (ถั่วเหลือง) ขวด 1 ลิตร | 100.0 | 13.2 | 73.6 | 13.2 |
| น้ำมันพืช (ปาล์ม) ขวด 1 ลิตร | 100.0 | 15.4 | 53.8 | 30.8 |
| อาหารพร้อมบริโภค | | | | |
| ก๋วยเตี๋ยว | 100.0 | - | 91.7 | 8.3 |
| ข้าวราดแกง | 100.0 | 3.0 | 97.0 | - |
| กับข้าวสำเร็จรูป (ใส่ถุง) | 100.0 | - | 88.6 | 11.4 |
| อาหารตามสั่ง | 100.0 | - | 85.7 | 14.3 |
| ภาคกลาง | | | | |
| ข้าวสารเจ้า | | | | |
| ข้าวสารเจ้าหอมมะลิ ตักขาย | 100.0 | 7.3 | 68.0 | 24.7 |
| เนื้อหมู | | | | |
| เนื้อหมูสันนอก | 100.0 | 42.1 | 49.2 | 8.7 |
| เนื้อหมูสันใน | 100.0 | 40.6 | 51.9 | 7.5 |
| เนื้อหมูสะโพก | 100.0 | 41.5 | 50.8 | 7.7 |
| เนื้อวัว | | | | |
| เนื้อวัวสันนอก | 100.0 | 6.4 | 59.0 | 34.6 |
| เนื้อวัวสันใน | 100.0 | 6.3 | 55.0 | 38.7 |
| เนื้อวัวสะโพก | 100.0 | 5.0 | 57.5 | 37.5 |
| ไก่สด | | | | |
| ไก่สดทั้งตัว (ไก่เลี้ยง) | 100.0 | 27.5 | 65.2 | 7.3 |
| ไก่สดทั้งตัว (ไก่บ้าน) | 100.0 | 14.2 | 62.9 | 22.9 |
| ปลาน้ำจืด | | | | |
| ปลาช่อน ขนาดกลาง | 100.0 | 3.6 | 69.9 | 26.5 |
| ปลาดุก ขนาดกลาง | 100.0 | 6.9 | 78.0 | 15.1 |
| ปลานิล ขนาดกลาง | 100.0 | 7.1 | 69.0 | 23.9 |
| ปลาหัวทิม ขนาดกลาง | 100.0 | 3.5 | 64.6 | 31.9 |

ตาราง 2 ร้อยละของผู้ขายปลีกสินค้าในตลาด จำแนกตามความคิดเห็นเกี่ยวกับราคาสินค้าเพื่อการบริโภค ในเดือนกุมภาพันธ์ พ.ศ. 2558
เทียบกับเดือนมกราคม พ.ศ. 2558 (MoM) ตามรายการสินค้า และภาค (ต่อ)

| ภาค/รายการสินค้า | รวม | ความคิดเห็นเกี่ยวกับราคาสินค้า (MoM) | | |
|--|-------|--------------------------------------|----------|---------|
| | | ถูกลง | เท่าเดิม | แพงขึ้น |
| อาหารทะเล | | | | |
| ปลาทูสด ขนาดกลาง | 100.0 | 3.1 | 59.1 | 37.8 |
| กุ้งนาง (กุ้งก้ามกราม) ขนาดคละ | 100.0 | 4.9 | 48.0 | 47.1 |
| กุ้งขาว ขนาดคละ | 100.0 | 5.5 | 44.8 | 49.7 |
| กุ้งกุลาดำ ขนาดกลาง | 100.0 | 1.4 | 50.0 | 48.6 |
| ปลาหมึกกล้วยสด ขนาดกลาง ไม่ลอกหนัง | 100.0 | 5.6 | 56.3 | 38.1 |
| หอยแครง ขนาดคละ | 100.0 | 2.4 | 50.0 | 47.6 |
| หอยลาย ขนาดคละ | 100.0 | 4.7 | 55.5 | 39.8 |
| หอยแมลงภู่ ขนาดคละ | 100.0 | 7.8 | 61.7 | 30.5 |
| ไข่ (เบอร์ 2) | | | | |
| ไข่ไก่ | 100.0 | 28.4 | 56.8 | 14.8 |
| ไข่เป็ด | 100.0 | 15.4 | 65.2 | 19.4 |
| ผัก | | | | |
| กะหล่ำปลี | 100.0 | 24.6 | 54.9 | 20.5 |
| แตงกวา | 100.0 | 24.1 | 47.2 | 28.7 |
| ผักคะน้า | 100.0 | 33.8 | 50.3 | 15.9 |
| ผักบุ้งจีน | 100.0 | 25.1 | 54.0 | 20.9 |
| ผักชี ไม่ตัดราก | 100.0 | 35.6 | 43.1 | 21.3 |
| มะนาวแป้น ขนาดกลาง | 100.0 | 16.7 | 50.3 | 33.0 |
| พริกชี้ฟ้าสวน เม็ดเขียวและแดงคละกัน | 100.0 | 11.7 | 47.3 | 41.0 |
| ต้นหอม | 100.0 | 29.9 | 53.9 | 16.2 |
| หัวหอมแดงไทย ตัดหมวด ขนาดกลาง | 100.0 | 32.1 | 58.1 | 9.8 |
| หัวกระเทียมไทย เกะกลีบ ขนาดกลาง | 100.0 | 13.7 | 58.9 | 27.4 |
| ผลไม้ | | | | |
| กล้วยน้ำว้า ขนาดกลาง | 100.0 | 4.0 | 70.1 | 25.9 |
| ส้มเขียวหวาน พันธุ์ทั่วไป ขนาดกลาง | 100.0 | 4.9 | 24.1 | 71.0 |
| มะละกอสุก พันธุ์แขกดำ ขนาดกลาง | 100.0 | 2.7 | 76.4 | 20.9 |
| สับปะรด พันธุ์ศรีราชา ขนาดกลาง | 100.0 | 1.5 | 61.9 | 36.6 |
| แตงโม พันธุ์รวม ขนาดกลาง | 100.0 | 1.8 | 62.5 | 35.7 |
| ฝรั่งแป้นสีทอง ขนาดกลาง | 100.0 | 3.5 | 55.4 | 41.1 |
| เครื่องประกอบอาหาร | | | | |
| น้ำตาลทรายขาวบริสุทธิ์ บรรจุถุง 1 กิโลกรัม | 100.0 | 3.2 | 87.7 | 9.1 |
| น้ำปลาแท้ ขวดพลาสติก 700 มิลลิลิตร | 100.0 | 1.6 | 84.3 | 14.1 |
| น้ำมันพืช (ถั่วเหลือง) ขวด 1 ลิตร | 100.0 | 7.4 | 68.1 | 24.5 |
| น้ำมันพืช (ปาล์ม) ขวด 1 ลิตร | 100.0 | 7.7 | 55.2 | 37.1 |
| อาหารพร้อมบริโภค | | | | |
| ก๋วยเตี๋ยว | 100.0 | 2.3 | 92.4 | 5.3 |
| ข้าวราดแกง | 100.0 | 0.7 | 93.0 | 6.3 |
| กับข้าวสำเร็จรูป (ใส่ถุง) | 100.0 | - | 93.1 | 6.9 |
| อาหารตามสั่ง | 100.0 | 1.2 | 87.8 | 11.0 |

ตาราง 2 ร้อยละของผู้ขายปลีกสินค้าในตลาด จำแนกตามความคิดเห็นเกี่ยวกับราคาสินค้าเพื่อการบริโภค ในเดือนกุมภาพันธ์ พ.ศ. 2558
เทียบกับเดือนมกราคม พ.ศ. 2558 (MoM) ตามรายการสินค้า และภาค (ต่อ)

| ภาค/รายการสินค้า | รวม | ความคิดเห็นเกี่ยวกับราคาสินค้า (MoM) | | |
|------------------------------------|-------|--------------------------------------|----------|---------|
| | | ถูกลง | เท่าเดิม | แพงขึ้น |
| ภาคเนื้อ | | | | |
| ข้าวสารเจ้า | | | | |
| ข้าวสารเจ้าหอมมะลิ ตักขาย | 100.0 | 14.8 | 71.0 | 14.2 |
| เนื้อหมู | | | | |
| เนื้อหมูสันนอก | 100.0 | 28.6 | 65.2 | 6.2 |
| เนื้อหมูสันใน | 100.0 | 28.4 | 66.2 | 5.4 |
| เนื้อหมูสะโพก | 100.0 | 28.0 | 65.8 | 6.2 |
| เนื้อวัว | | | | |
| เนื้อวัวสันนอก | 100.0 | 3.6 | 77.6 | 18.8 |
| เนื้อวัวสันใน | 100.0 | 2.8 | 79.6 | 17.6 |
| เนื้อวัวสะโพก | 100.0 | 5.0 | 76.3 | 18.7 |
| ไก่สด | | | | |
| ไก่สดทั้งตัว (ไก่เลี้ยง) | 100.0 | 28.1 | 61.1 | 10.8 |
| ไก่สดทั้งตัว (ไก่บ้าน) | 100.0 | 8.9 | 75.5 | 15.6 |
| ปลาน้ำจืด | | | | |
| ปลาช่อน ขนาดกลาง | 100.0 | 6.1 | 74.2 | 19.7 |
| ปลาดุก ขนาดกลาง | 100.0 | 6.6 | 83.7 | 9.7 |
| ปลานิล ขนาดกลาง | 100.0 | 3.3 | 84.7 | 12.0 |
| ปลาหัวทิม ขนาดกลาง | 100.0 | 4.7 | 59.5 | 35.8 |
| อาหารทะเล | | | | |
| ปลาทูสัด ขนาดกลาง | 100.0 | 7.7 | 55.8 | 36.5 |
| กุ้งนาง (กุ้งก้ามกราม) ขนาดคละ | 100.0 | 8.0 | 63.3 | 28.7 |
| กุ้งขาว ขนาดคละ | 100.0 | 8.4 | 67.9 | 23.7 |
| กุ้งกุลาดำ ขนาดกลาง | 100.0 | 3.3 | 60.0 | 36.7 |
| ปลาหมึกกล้วยสด ขนาดกลาง ไม่ลอกหนัง | 100.0 | 6.9 | 69.8 | 23.3 |
| หอยแครง ขนาดคละ | 100.0 | 4.1 | 46.9 | 49.0 |
| หอยลาย ขนาดคละ | 100.0 | 6.4 | 51.3 | 42.3 |
| หอยแมลงภู่ ขนาดคละ | 100.0 | 4.9 | 57.4 | 37.7 |
| ไข่ (เบอร์ 2) | | | | |
| ไข่ไก่ | 100.0 | 32.1 | 54.6 | 13.3 |
| ไข่เป็ด | 100.0 | 19.1 | 69.9 | 11.0 |
| ผัก | | | | |
| กะหล่ำปลี | 100.0 | 24.9 | 56.9 | 18.2 |
| แตงกวา | 100.0 | 19.7 | 49.8 | 30.5 |
| ผักคะน้า | 100.0 | 29.1 | 62.8 | 8.1 |
| ผักบุ้งจีน | 100.0 | 29.1 | 56.8 | 14.1 |
| ผักชี ไม่ตัดราก | 100.0 | 34.8 | 52.4 | 12.8 |
| มะนาวแป้น ขนาดกลาง | 100.0 | 13.8 | 42.1 | 44.1 |
| พริกชี้หูสวน เม็ดเขียวและแดงคละกัน | 100.0 | 13.0 | 50.5 | 36.5 |
| ต้นหอม | 100.0 | 29.6 | 59.8 | 10.6 |

ตาราง 2 ร้อยละของผู้ขายปลีกสินค้าในตลาด จำแนกตามความคิดเห็นเกี่ยวกับราคาสินค้าเพื่อการบริโภค ในเดือนกุมภาพันธ์ พ.ศ. 2558
เทียบกับเดือนมกราคม พ.ศ. 2558 (MoM) ตามรายการสินค้า และภาค (ต่อ)

| ภาค/รายการสินค้า | รวม | ความคิดเห็นเกี่ยวกับราคาสินค้า (MoM) | | |
|---|-------|--------------------------------------|----------|---------|
| | | ถูกลง | เท่าเดิม | แพงขึ้น |
| หัวหอมแดงไทย ตัดหมวด ขนาดกลาง | 100.0 | 30.1 | 59.7 | 10.2 |
| หัวกระเทียมไทย เกาะกลีบ ขนาดกลาง | 100.0 | 14.5 | 67.3 | 18.2 |
| ผลไม้ | | | | |
| กล้วยน้ำว้า ขนาดกลาง | 100.0 | 5.5 | 75.7 | 18.8 |
| ส้มเขียวหวาน พันธุ์ทั่วไป ขนาดกลาง | 100.0 | 5.5 | 28.6 | 65.9 |
| มะละกอสุก พันธุ์แขกดำ ขนาดกลาง | 100.0 | 2.6 | 84.2 | 13.2 |
| สับปะรด พันธุ์ศรีราชา ขนาดกลาง | 100.0 | 3.4 | 61.8 | 34.8 |
| แตงโม พันธุ์รวม ขนาดกลาง | 100.0 | 3.4 | 60.1 | 36.5 |
| ฝรั่งแป้นสีทอง ขนาดกลาง | 100.0 | 5.2 | 58.8 | 36.0 |
| เครื่องประกอบอาหาร | | | | |
| น้ำตาลทรายขาวบริสุทธิ์ บรรจุ 1 กิโลกรัม | 100.0 | 6.5 | 87.0 | 6.5 |
| น้ำปลาแท้ ขวดพลาสติก 700 มิลลิลิตร | 100.0 | 4.2 | 80.6 | 15.2 |
| น้ำมันพืช (ถั่วเหลือง) ขวด 1 ลิตร | 100.0 | 13.4 | 60.6 | 26.0 |
| น้ำมันพืช (ปาล์ม) ขวด 1 ลิตร | 100.0 | 14.1 | 52.4 | 33.5 |
| อาหารพร้อมบริโภค | | | | |
| ก๋วยเตี๋ยว | 100.0 | 1.3 | 93.9 | 4.8 |
| ข้าวราดแกง | 100.0 | 1.1 | 92.2 | 6.7 |
| กับข้าวสำเร็จรูป (ใส่ถุง) | 100.0 | 1.0 | 96.0 | 3.0 |
| อาหารตามสั่ง | 100.0 | 0.7 | 93.4 | 5.9 |
| ภาคตะวันออกเฉียงเหนือ | | | | |
| ข้าวสารเจ้า | | | | |
| ข้าวสารเจ้าหอมมะลิ ตักขาย | 100.0 | 10.0 | 77.5 | 12.5 |
| เนื้อหมู | | | | |
| เนื้อหมูสันนอก | 100.0 | 22.8 | 69.8 | 7.4 |
| เนื้อหมูสันใน | 100.0 | 21.5 | 70.5 | 8.0 |
| เนื้อหมูสะโพก | 100.0 | 21.6 | 70.0 | 8.4 |
| เนื้อวัว | | | | |
| เนื้อวัวสันนอก | 100.0 | 1.6 | 75.7 | 22.7 |
| เนื้อวัวสันใน | 100.0 | 1.8 | 76.3 | 21.9 |
| เนื้อวัวสะโพก | 100.0 | 1.5 | 76.2 | 22.3 |
| ไก่สด | | | | |
| ไก่สดทั้งตัว (ไก่เลี้ยง) | 100.0 | 22.3 | 64.9 | 12.8 |
| ไก่สดทั้งตัว (ไก่บ้าน) | 100.0 | 5.8 | 73.8 | 20.4 |
| ปลาน้ำจืด | | | | |
| ปลาช่อน ขนาดกลาง | 100.0 | 9.1 | 66.2 | 24.7 |
| ปลาดุก ขนาดกลาง | 100.0 | 4.2 | 82.6 | 13.2 |
| ปลานิล ขนาดกลาง | 100.0 | 5.3 | 76.5 | 18.2 |
| ปลาหัวทิม ขนาดกลาง | 100.0 | 2.7 | 69.1 | 28.2 |

ตาราง 2 ร้อยละของผู้ขายปลีกสินค้าในตลาด จำแนกตามความคิดเห็นเกี่ยวกับราคาสินค้าเพื่อการบริโภค ในเดือนกุมภาพันธ์ พ.ศ. 2558
เทียบกับเดือนมกราคม พ.ศ. 2558 (MoM) ตามรายการสินค้า และภาค (ต่อ)

| ภาค/รายการสินค้า | รวม | ความคิดเห็นเกี่ยวกับราคาสินค้า (MoM) | | |
|--|-------|--------------------------------------|----------|---------|
| | | ถูกลง | เท่าเดิม | แพงขึ้น |
| อาหารทะเล | | | | |
| ปลาทูสด ขนาดกลาง | 100.0 | 7.7 | 69.2 | 23.1 |
| กุ้งนาง (กุ้งก้ามกราม) ขนาดคละ | 100.0 | 11.7 | 63.1 | 25.2 |
| กุ้งขาว ขนาดคละ | 100.0 | 9.5 | 69.8 | 20.7 |
| กุ้งกุลาดำ ขนาดกลาง | 100.0 | 9.6 | 57.7 | 32.7 |
| ปลาหมึกกล้วยสด ขนาดกลาง ไม่ลอกหนัง | 100.0 | 6.2 | 76.3 | 17.5 |
| หอยแครง ขนาดคละ | 100.0 | 6.4 | 52.0 | 41.6 |
| หอยลาย ขนาดคละ | 100.0 | 8.8 | 60.4 | 30.8 |
| หอยแมลงภู่ ขนาดคละ | 100.0 | 6.7 | 74.3 | 19.0 |
| ไข่ (เบอร์ 2) | | | | |
| ไข่ไก่ | 100.0 | 21.5 | 65.6 | 12.9 |
| ไข่เป็ด | 100.0 | 12.1 | 72.1 | 15.8 |
| ผัก | | | | |
| กะหล่ำปลี | 100.0 | 27.0 | 47.3 | 25.7 |
| แตงกวา | 100.0 | 23.8 | 47.9 | 28.3 |
| ผักคะน้า | 100.0 | 44.7 | 41.5 | 13.8 |
| ผักบุ้งจีน | 100.0 | 36.3 | 50.0 | 13.7 |
| ผักชี ไม่ตัดราก | 100.0 | 35.0 | 49.2 | 15.8 |
| มะนาวแป้น ขนาดกลาง | 100.0 | 19.1 | 47.8 | 33.1 |
| พริกชี้หูสวน เม็ดเขียวและแดงคละกัน | 100.0 | 26.1 | 52.2 | 21.7 |
| ต้นหอม | 100.0 | 40.6 | 48.6 | 10.8 |
| หัวหอมแดงไทย ตัดหมวด ขนาดกลาง | 100.0 | 27.9 | 54.4 | 17.7 |
| หัวกระเทียมไทย เกะกลีบ ขนาดกลาง | 100.0 | 10.8 | 57.6 | 31.6 |
| ผลไม้ | | | | |
| กล้วยน้ำว้า ขนาดกลาง | 100.0 | 6.6 | 69.4 | 24.0 |
| ส้มเขียวหวาน พันธุ์ทั่วไป ขนาดกลาง | 100.0 | 5.4 | 31.2 | 63.4 |
| มะละกอสุก พันธุ์แขกดำ ขนาดกลาง | 100.0 | 7.4 | 67.6 | 25.0 |
| สับปะรด พันธุ์ศรีราชา ขนาดกลาง | 100.0 | 3.4 | 68.9 | 27.7 |
| แตงโม พันธุ์รวม ขนาดกลาง | 100.0 | 6.8 | 67.3 | 25.9 |
| ฝรั่งแป้นสีทอง ขนาดกลาง | 100.0 | 6.6 | 58.6 | 34.8 |
| เครื่องประกอบอาหาร | | | | |
| น้ำตาลทรายขาวบริสุทธิ์ บรรจุถุง 1 กิโลกรัม | 100.0 | 3.6 | 85.9 | 10.5 |
| น้ำปลาแท้ ขวดพลาสติก 700 มิลลิลิตร | 100.0 | 2.9 | 81.2 | 15.9 |
| น้ำมันพืช (ถั่วเหลือง) ขวด 1 ลิตร | 100.0 | 4.0 | 68.4 | 27.6 |
| น้ำมันพืช (ปาล์ม) ขวด 1 ลิตร | 100.0 | 3.6 | 59.4 | 37.0 |
| อาหารพร้อมบริโภค | | | | |
| ก๋วยเตี๋ยว | 100.0 | 1.3 | 90.3 | 8.4 |
| ข้าวราดแกง | 100.0 | 0.8 | 89.5 | 9.7 |
| กับข้าวสำเร็จรูป (ใส่ถุง) | 100.0 | 1.0 | 89.8 | 9.2 |
| อาหารตามสั่ง | 100.0 | 1.3 | 88.9 | 9.8 |

ตาราง 2 ร้อยละของผู้ขายปลีกสินค้าในตลาด จำแนกตามความคิดเห็นเกี่ยวกับราคาสินค้าเพื่อการบริโภค ในเดือนกุมภาพันธ์ พ.ศ. 2558
เทียบกับเดือนมกราคม พ.ศ. 2558 (MoM) ตามรายการสินค้า และภาค (ต่อ)

| ภาค/รายการสินค้า | รวม | ความคิดเห็นเกี่ยวกับราคาสินค้า (MoM) | | |
|------------------------------------|-------|--------------------------------------|----------|---------|
| | | ถูกลง | เท่าเดิม | แพงขึ้น |
| ภาคใต้ | | | | |
| ข้าวสารเจ้า | | | | |
| ข้าวสารเจ้าหอมมะลิ ตักขาย | 100.0 | 7.2 | 66.7 | 26.1 |
| เนื้อหมู | | | | |
| เนื้อหมูสันนอก | 100.0 | 37.1 | 57.6 | 5.3 |
| เนื้อหมูสันใน | 100.0 | 38.3 | 55.7 | 6.0 |
| เนื้อหมูสะโพก | 100.0 | 39.5 | 53.5 | 7.0 |
| เนื้อวัว | | | | |
| เนื้อวัวสันนอก | 100.0 | 7.8 | 68.8 | 23.4 |
| เนื้อวัวสันใน | 100.0 | 7.9 | 65.9 | 26.2 |
| เนื้อวัวสะโพก | 100.0 | 6.9 | 69.3 | 23.8 |
| ไก่สด | | | | |
| ไก่สดทั้งตัว (ไก่เลี้ยง) | 100.0 | 17.3 | 69.0 | 13.7 |
| ไก่สดทั้งตัว (ไก่บ้าน) | 100.0 | 10.4 | 71.4 | 18.2 |
| ปลาน้ำจืด | | | | |
| ปลาช่อน ขนาดกลาง | 100.0 | 5.7 | 71.6 | 22.7 |
| ปลาดุก ขนาดกลาง | 100.0 | 8.6 | 79.9 | 11.5 |
| ปลานิล ขนาดกลาง | 100.0 | 11.2 | 72.9 | 15.9 |
| ปลาหัวทิม ขนาดกลาง | 100.0 | 8.3 | 70.2 | 21.5 |
| อาหารทะเล | | | | |
| ปลาทุสด ขนาดกลาง | 100.0 | 8.7 | 53.8 | 37.5 |
| กุ้งนาง (กุ้งก้ามกราม) ขนาดคละ | 100.0 | 4.5 | 45.5 | 50.0 |
| กุ้งขาว ขนาดคละ | 100.0 | 7.2 | 46.0 | 46.8 |
| กุ้งกุลาดำ ขนาดกลาง | 100.0 | 9.6 | 49.3 | 41.1 |
| ปลาหมึกกล้วยสด ขนาดกลาง ไม่ลอกหนัง | 100.0 | 6.6 | 62.7 | 30.7 |
| หอยแครง ขนาดคละ | 100.0 | 7.4 | 66.4 | 26.2 |
| หอยลาย ขนาดคละ | 100.0 | 4.0 | 66.0 | 30.0 |
| หอยแมลงภู่ ขนาดคละ | 100.0 | 7.2 | 69.9 | 22.9 |
| ไข่ (เบอร์ 2) | | | | |
| ไข่ไก่ | 100.0 | 43.2 | 45.5 | 11.3 |
| ไข่เป็ด | 100.0 | 28.8 | 60.8 | 10.4 |
| ผัก | | | | |
| กะหล่ำปลี | 100.0 | 20.6 | 58.2 | 21.2 |
| แตงกวา | 100.0 | 15.8 | 51.4 | 32.8 |
| ผักคะน้า | 100.0 | 31.5 | 54.2 | 14.3 |
| ผักบุ้งจีน | 100.0 | 26.2 | 55.5 | 18.3 |
| ผักชี ไม่ตัดราก | 100.0 | 30.0 | 47.5 | 22.5 |
| มะนาวแป้น ขนาดกลาง | 100.0 | 13.1 | 42.0 | 44.9 |
| พริกชี้หูสวน เม็ดเขียวและแดงคละกัน | 100.0 | 14.5 | 41.2 | 44.3 |
| ต้นหอม | 100.0 | 26.5 | 52.4 | 21.1 |

ตาราง 2 ร้อยละของผู้ขายปลีกสินค้าในตลาด จำแนกตามความคิดเห็นเกี่ยวกับราคาสินค้าเพื่อการบริโภค ในเดือนกุมภาพันธ์ พ.ศ. 2558
เทียบกับเดือนมกราคม พ.ศ. 2558 (MoM) ตามรายการสินค้า และภาค (ต่อ)

| ภาค/รายการสินค้า | รวม | ความคิดเห็นเกี่ยวกับราคาสินค้า (MoM) | | |
|---|-------|--------------------------------------|----------|---------|
| | | ถูกลง | เท่าเดิม | แพงขึ้น |
| หัวหอมแดงไทย ตัดหมวด ขนาดกลาง | 100.0 | 33.5 | 49.7 | 16.8 |
| หัวกระเทียมไทย เกาะกลีบ ขนาดกลาง | 100.0 | 25.9 | 60.5 | 13.6 |
| ผลไม้ | | | | |
| กล้วยน้ำว้า ขนาดกลาง | 100.0 | 5.5 | 71.7 | 22.8 |
| ส้มเขียวหวาน พันธุ์ทั่วไป ขนาดกลาง | 100.0 | 5.6 | 35.2 | 59.2 |
| มะละกอสุก พันธุ์แขกดำ ขนาดกลาง | 100.0 | 4.0 | 74.7 | 21.3 |
| สับปะรด พันธุ์ศรีราชา ขนาดกลาง | 100.0 | 5.8 | 68.1 | 26.1 |
| แตงโม พันธุ์รวม ขนาดกลาง | 100.0 | 10.4 | 61.6 | 28.0 |
| ฝรั่งแป้นสีทอง ขนาดกลาง | 100.0 | 2.3 | 68.2 | 29.5 |
| เครื่องประกอบอาหาร | | | | |
| น้ำตาลทรายขาวบริสุทธิ์ บรรจุ 1 กิโลกรัม | 100.0 | 6.9 | 79.2 | 13.9 |
| น้ำปลาแท้ ขวดพลาสติก 700 มิลลิลิตร | 100.0 | 2.3 | 86.6 | 11.1 |
| น้ำมันพืช (ถั่วเหลือง) ขวด 1 ลิตร | 100.0 | 14.0 | 64.5 | 21.5 |
| น้ำมันพืช (ปาล์ม) ขวด 1 ลิตร | 100.0 | 9.7 | 59.1 | 31.2 |
| อาหารพร้อมบริโภค | | | | |
| ก๋วยเตี๋ยว | 100.0 | - | 93.8 | 6.2 |
| ข้าวราดแกง | 100.0 | 0.7 | 88.8 | 10.5 |
| กับข้าวสำเร็จรูป (ใส่ถุง) | 100.0 | 1.2 | 88.9 | 9.9 |
| อาหารตามสั่ง | 100.0 | - | 86.1 | 13.9 |

ที่มา: การสำรวจราคาสินค้าเพื่อการบริโภคเดือนกุมภาพันธ์ พ.ศ. 2558 สำนักงานสถิติแห่งชาติ กระทรวงเทคโนโลยีสารสนเทศและการสื่อสาร

ตาราง 3 ร้อยละของผู้ขายปลีกสินค้าในตลาด จำแนกตามความคิดเห็นเกี่ยวกับราคาสินค้าเพื่อการบริโภค ในเดือนกุมภาพันธ์ พ.ศ. 2558
เทียบกับเดือนกุมภาพันธ์ พ.ศ. 2557 (YoY) ตามรายการสินค้า และภาค

| ภาค/รายการสินค้า | รวม | ความคิดเห็นเกี่ยวกับราคาสินค้า (YoY) | | |
|------------------------------------|-------|--------------------------------------|----------|---------|
| | | ถูกลง | เท่าเดิม | แพงขึ้น |
| ทั่วประเทศ | | | | |
| ข้าวสารเจ้า | | | | |
| ข้าวสารเจ้าหอมมะลิ ตักขาย | 100.0 | 14.6 | 56.2 | 29.2 |
| เนื้อหมู | | | | |
| เนื้อหมูสันนอก | 100.0 | 40.4 | 33.2 | 26.4 |
| เนื้อหมูสันใน | 100.0 | 39.6 | 35.4 | 25.0 |
| เนื้อหมูสะโพก | 100.0 | 39.6 | 34.8 | 25.6 |
| เนื้อวัว | | | | |
| เนื้อวัวสันนอก | 100.0 | 7.3 | 35.9 | 56.8 |
| เนื้อวัวสันใน | 100.0 | 6.5 | 36.3 | 57.2 |
| เนื้อวัวสะโพก | 100.0 | 7.4 | 36.9 | 55.7 |
| ไก่สด | | | | |
| ไก่สดทั้งตัว (ไก่เลี้ยง) | 100.0 | 23.6 | 51.6 | 24.8 |
| ไก่สดทั้งตัว (ไก่บ้าน) | 100.0 | 12.2 | 56.5 | 31.3 |
| ปลาน้ำจืด | | | | |
| ปลาช่อน ขนาดกลาง | 100.0 | 7.9 | 57.1 | 35.0 |
| ปลาดุก ขนาดกลาง | 100.0 | 9.5 | 65.7 | 24.8 |
| ปลานิล ขนาดกลาง | 100.0 | 9.3 | 60.0 | 30.7 |
| ปลาหัวทิม ขนาดกลาง | 100.0 | 6.6 | 50.3 | 43.1 |
| อาหารทะเล | | | | |
| ปลาหูสด ขนาดกลาง | 100.0 | 9.4 | 48.4 | 42.2 |
| กุ้งนาง (กุ้งก้ามกราม) ขนาดคละ | 100.0 | 10.5 | 40.0 | 49.5 |
| กุ้งขาว ขนาดคละ | 100.0 | 10.7 | 42.4 | 46.9 |
| กุ้งกุลาดำ ขนาดกลาง | 100.0 | 8.6 | 40.1 | 51.3 |
| ปลาหมึกกล้วยสด ขนาดกลาง ไม่ลอกหนัง | 100.0 | 9.8 | 50.6 | 39.6 |
| หอยแครง ขนาดคละ | 100.0 | 6.1 | 33.9 | 60.0 |
| หอยลาย ขนาดคละ | 100.0 | 6.3 | 44.9 | 48.8 |
| หอยแมลงภู่ ขนาดคละ | 100.0 | 6.7 | 44.5 | 48.8 |
| ไข่ (เบอร์ 2) | | | | |
| ไข่ไก่ | 100.0 | 31.5 | 44.8 | 23.7 |
| ไข่เป็ด | 100.0 | 19.2 | 55.5 | 25.3 |
| ผัก | | | | |
| กะหล่ำปลี | 100.0 | 19.6 | 55.2 | 25.2 |
| แตงกวา | 100.0 | 16.1 | 53.6 | 30.3 |
| ผักคะน้า | 100.0 | 26.7 | 52.5 | 20.8 |
| ผักบุ้งจีน | 100.0 | 19.8 | 57.9 | 22.3 |
| ผักชี ไม่ตัดราก | 100.0 | 26.2 | 49.9 | 23.9 |
| มะนาวแป้น ขนาดกลาง | 100.0 | 14.6 | 49.9 | 35.5 |
| พริกชี้หูสวน | 100.0 | 13.8 | 48.7 | 37.5 |
| ต้นหอม | 100.0 | 24.9 | 54.6 | 20.5 |

ตาราง 3 ร้อยละของผู้ขายปลีกสินค้าในตลาด จำแนกตามความคิดเห็นเกี่ยวกับราคาสินค้าเพื่อการบริโภค ในเดือนกุมภาพันธ์ พ.ศ. 2558
เทียบกับเดือนกุมภาพันธ์ พ.ศ. 2557 (YoY) ตามรายการสินค้า และภาค (ต่อ)

| ภาค/รายการสินค้า | รวม | ความคิดเห็นเกี่ยวกับราคาสินค้า (YoY) | | |
|---|-------|--------------------------------------|----------|---------|
| | | ถูกลง | เท่าเดิม | แพงขึ้น |
| หัวหอมแดงไทย ตัดหมวด ขนาดกลาง | 100.0 | 23.7 | 57.6 | 18.7 |
| หัวกระเทียมไทย เกาะกลีบ ขนาดกลาง | 100.0 | 17.0 | 55.1 | 27.9 |
| ผลไม้ | | | | |
| กล้วยน้ำว้า ขนาดกลาง | 100.0 | 6.0 | 67.6 | 26.4 |
| ส้มเขียวหวาน พันธุ์ทั่วไป ขนาดกลาง | 100.0 | 6.4 | 35.3 | 58.3 |
| มะละกอสุก พันธุ์แขกดำ ขนาดกลาง | 100.0 | 6.5 | 66.2 | 27.3 |
| สับปะรด พันธุ์ศรีราชา ขนาดกลาง | 100.0 | 8.9 | 53.9 | 37.2 |
| แตงโม พันธุ์รวม ขนาดกลาง | 100.0 | 6.9 | 60.3 | 32.8 |
| ฝรั่งแป้นสีทอง ขนาดกลาง | 100.0 | 5.1 | 56.8 | 38.1 |
| เครื่องประกอบอาหาร | | | | |
| น้ำตาลทรายขาวบริสุทธิ์ บรรจุ 1 กิโลกรัม | 100.0 | 6.9 | 72.8 | 20.3 |
| น้ำปลาแท้ ขวดพลาสติก 700 มิลลิลิตร | 100.0 | 3.4 | 69.2 | 27.4 |
| น้ำมันพืช (ถั่วเหลือง) ขวด 1 ลิตร | 100.0 | 10.7 | 49.7 | 39.6 |
| น้ำมันพืช (ปาล์ม) ขวด 1 ลิตร | 100.0 | 9.6 | 43.7 | 46.7 |
| อาหารพร้อมบริโภค | | | | |
| ก๋วยเตี๋ยว | 100.0 | 1.7 | 74.4 | 23.9 |
| ข้าวราดแกง | 100.0 | 1.2 | 77.2 | 21.6 |
| กับข้าวสำเร็จรูป (ใส่ถุง) | 100.0 | 1.5 | 79.8 | 18.7 |
| อาหารตามสั่ง | 100.0 | 1.7 | 71.6 | 26.7 |
| กรุงเทพมหานคร | | | | |
| ข้าวสารเจ้า | | | | |
| ข้าวสารเจ้าหอมมะลิ ตักขาย | 100.0 | 2.4 | 78.6 | 19.0 |
| เนื้อหมู | | | | |
| เนื้อหมูสันนอก | 100.0 | 52.1 | 14.6 | 33.3 |
| เนื้อหมูสันใน | 100.0 | 47.0 | 22.4 | 30.6 |
| เนื้อหมูสะโพก | 100.0 | 44.0 | 24.0 | 32.0 |
| เนื้อวัว | | | | |
| เนื้อวัวสันนอก | 100.0 | 7.3 | 17.1 | 75.6 |
| เนื้อวัวสันใน | 100.0 | 3.1 | 15.6 | 81.3 |
| เนื้อวัวสะโพก | 100.0 | 7.0 | 20.9 | 72.1 |
| ไก่สด | | | | |
| ไก่สดทั้งตัว (ไก่เลี้ยง) | 100.0 | 34.1 | 43.2 | 22.7 |
| ไก่สดทั้งตัว (ไก่บ้าน) | 100.0 | 11.7 | 55.9 | 32.4 |
| ปลาน้ำจืด | | | | |
| ปลาช่อน ขนาดกลาง | 100.0 | 7.9 | 47.4 | 44.7 |
| ปลาดุก ขนาดกลาง | 100.0 | 4.9 | 61.0 | 34.1 |
| ปลานิล ขนาดกลาง | 100.0 | 2.5 | 55.0 | 42.5 |
| ปลาหัวทิม ขนาดกลาง | 100.0 | 2.8 | 47.2 | 50.0 |

ตาราง 3 ร้อยละของผู้ขายปลีกสินค้าในตลาด จำแนกตามความคิดเห็นเกี่ยวกับราคาสินค้าเพื่อการบริโภค ในเดือนกุมภาพันธ์ พ.ศ. 2558
เทียบกับเดือนกุมภาพันธ์ พ.ศ. 2557 (YoY) ตามรายการสินค้า และภาค (ต่อ)

| ภาค/รายการสินค้า | รวม | ความคิดเห็นเกี่ยวกับราคาสินค้า (YoY) | | |
|--|-------|--------------------------------------|----------|---------|
| | | ถูกลง | เท่าเดิม | แพงขึ้น |
| อาหารทะเล | | | | |
| ปลาทูสัด ขนาดกลาง | 100.0 | 5.2 | 47.4 | 47.4 |
| กุ้งนาง (กุ้งก้ามกราม) ขนาดคละ | 100.0 | 3.7 | 40.7 | 55.6 |
| กุ้งขาว ขนาดคละ | 100.0 | 2.3 | 43.2 | 54.5 |
| กุ้งกุลาดำ ขนาดกลาง | 100.0 | 10.5 | 31.6 | 57.9 |
| ปลาหมึกกล้วยสด ขนาดกลาง ไม่ลอกหนัง | 100.0 | 2.6 | 55.3 | 42.1 |
| หอยแครง ขนาดคละ | 100.0 | 10.0 | 30.0 | 60.0 |
| หอยลาย ขนาดคละ | 100.0 | 13.3 | 26.7 | 60.0 |
| หอยแมลงภู่ ขนาดคละ | 100.0 | 9.1 | 33.3 | 57.6 |
| ไข่ (เบอร์ 2) | | | | |
| ไข่ไก่ | 100.0 | 29.2 | 41.7 | 29.1 |
| ไข่เป็ด | 100.0 | 32.6 | 50.0 | 17.4 |
| ผัก | | | | |
| กะหล่ำปลี | 100.0 | 16.3 | 49.0 | 34.7 |
| แตงกวา | 100.0 | 14.0 | 50.0 | 36.0 |
| ผักคะน้า | 100.0 | 26.0 | 54.0 | 20.0 |
| ผักบุ้งจีน | 100.0 | 18.0 | 54.0 | 28.0 |
| ผักชี ไม่ตัดราก | 100.0 | 22.0 | 48.0 | 30.0 |
| มะนาวแป้น ขนาดกลาง | 100.0 | 9.8 | 52.9 | 37.3 |
| พริกชี้ฟ้าสวน | 100.0 | 10.2 | 51.0 | 38.8 |
| ต้นหอม | 100.0 | 19.6 | 58.8 | 21.6 |
| หัวหอมแดงไทย ตัดหมวด ขนาดกลาง | 100.0 | 22.4 | 49.0 | 28.6 |
| หัวกระเทียมไทย เกะกลีบ ขนาดกลาง | 100.0 | 21.3 | 44.7 | 34.0 |
| ผลไม้ | | | | |
| กล้วยน้ำว้า ขนาดกลาง | 100.0 | 11.1 | 55.6 | 33.3 |
| ส้มเขียวหวาน พันธุ์ทั่วไป ขนาดกลาง | 100.0 | 16.7 | 38.1 | 45.2 |
| มะละกอสุก พันธุ์แขกดำ ขนาดกลาง | 100.0 | 4.3 | 56.6 | 39.1 |
| สับปะรด พันธุ์ศรีราชา ขนาดกลาง | 100.0 | 20.5 | 43.6 | 35.9 |
| แตงโม พันธุ์รวม ขนาดกลาง | 100.0 | 7.1 | 54.8 | 38.1 |
| ฝรั่งแป้นสีทอง ขนาดกลาง | 100.0 | 10.0 | 50.0 | 40.0 |
| เครื่องประกอบอาหาร | | | | |
| น้ำตาลทรายขาวบริสุทธิ์ บรรจุถุง 1 กิโลกรัม | 100.0 | 2.0 | 83.7 | 14.3 |
| น้ำปลาแท้ ขวดพลาสติก 700 มิลลิลิตร | 100.0 | 2.0 | 78.0 | 20.0 |
| น้ำมันพืช (ถั่วเหลือง) ขวด 1 ลิตร | 100.0 | 8.2 | 61.2 | 30.6 |
| น้ำมันพืช (ปาล์ม) ขวด 1 ลิตร | 100.0 | 8.2 | 51.0 | 40.8 |
| อาหารพร้อมบริโภค | | | | |
| ก๋วยเตี๋ยว | 100.0 | - | 71.7 | 28.3 |
| ข้าวราดแกง | 100.0 | - | 82.6 | 17.4 |
| กับข้าวสำเร็จรูป (ใส่ถุง) | 100.0 | - | 87.2 | 12.8 |
| อาหารตามสั่ง | 100.0 | 9.1 | 75.0 | 15.9 |

ตาราง 3 ร้อยละของผู้ขายปลีกสินค้าในตลาด จำแนกตามความคิดเห็นเกี่ยวกับราคาสินค้าเพื่อการบริโภค ในเดือนกุมภาพันธ์ พ.ศ. 2558
เทียบกับเดือนกุมภาพันธ์ พ.ศ. 2557 (YoY) ตามรายการสินค้า และภาค (ต่อ)

| ภาค/รายการสินค้า | รวม | ความคิดเห็นเกี่ยวกับราคาสินค้า (YoY) | | |
|------------------------------------|-------|--------------------------------------|----------|---------|
| | | ถูกลง | เท่าเดิม | แพงขึ้น |
| ปริมณฑล | | | | |
| ข้าวสารเจ้า | | | | |
| ข้าวสารเจ้าหอมมะลิ ตักขาย | 100.0 | 17.6 | 61.8 | 20.6 |
| เนื้อหมู | | | | |
| เนื้อหมูสันนอก | 100.0 | 50.0 | 23.7 | 26.3 |
| เนื้อหมูสันใน | 100.0 | 45.7 | 34.3 | 20.0 |
| เนื้อหมูสะโพก | 100.0 | 50.0 | 30.6 | 19.4 |
| เนื้อวัว | | | | |
| เนื้อวัวสันนอก | 100.0 | 8.5 | 28.6 | 62.9 |
| เนื้อวัวสันใน | 100.0 | 10.3 | 24.1 | 65.6 |
| เนื้อวัวสะโพก | 100.0 | 11.8 | 23.5 | 64.7 |
| ไก่สด | | | | |
| ไก่สดทั้งตัว (ไก่เลี้ยง) | 100.0 | 45.7 | 40.0 | 14.3 |
| ไก่สดทั้งตัว (ไก่บ้าน) | 100.0 | 34.5 | 41.4 | 24.1 |
| ปลาน้ำจืด | | | | |
| ปลาช่อน ขนาดกลาง | 100.0 | 11.4 | 51.5 | 37.1 |
| ปลาดุก ขนาดกลาง | 100.0 | 23.7 | 52.6 | 23.7 |
| ปลานิล ขนาดกลาง | 100.0 | 15.6 | 53.1 | 31.3 |
| ปลาหัวขี้เหล็ก ขนาดกลาง | 100.0 | 16.2 | 41.9 | 41.9 |
| อาหารทะเล | | | | |
| ปลาทุสด ขนาดกลาง | 100.0 | 13.8 | 55.6 | 30.6 |
| กุ้งนาง (กุ้งก้ามกราม) ขนาดคละ | 100.0 | 17.2 | 27.6 | 55.2 |
| กุ้งขาว ขนาดคละ | 100.0 | 16.2 | 40.5 | 43.3 |
| กุ้งกุลาดำ ขนาดกลาง | 100.0 | 8.7 | 47.8 | 43.5 |
| ปลาหมึกกล้วยสด ขนาดกลาง ไม่ลอกหนัง | 100.0 | 14.3 | 54.3 | 31.4 |
| หอยแครง ขนาดคละ | 100.0 | 6.5 | 29.0 | 64.5 |
| หอยลาย ขนาดคละ | 100.0 | 6.2 | 37.5 | 56.3 |
| หอยแมลงภู่ ขนาดคละ | 100.0 | 17.1 | 31.4 | 51.5 |
| ไข่ (เบอร์ 2) | | | | |
| ไข่ไก่ | 100.0 | 36.8 | 42.1 | 21.1 |
| ไข่เป็ด | 100.0 | 23.7 | 57.9 | 18.4 |
| ผัก | | | | |
| กะหล่ำปลี | 100.0 | 23.1 | 41.0 | 35.9 |
| แตงกวา | 100.0 | 23.7 | 36.8 | 39.5 |
| ผักคะน้า | 100.0 | 25.6 | 48.8 | 25.6 |
| ผักบุ้งจีน | 100.0 | 15.4 | 56.4 | 28.2 |
| ผักชี ไม่ตัดราก | 100.0 | 25.6 | 41.1 | 33.3 |
| มะนาวแป้น ขนาดกลาง | 100.0 | 15.4 | 33.3 | 51.3 |
| พริกชี้หูสวน | 100.0 | 7.7 | 38.5 | 53.8 |
| ต้นหอม | 100.0 | 30.8 | 43.6 | 25.6 |

ตาราง 3 ร้อยละของผู้ขายปลีกสินค้าในตลาด จำแนกตามความคิดเห็นเกี่ยวกับราคาสินค้าเพื่อการบริโภค ในเดือนกุมภาพันธ์ พ.ศ. 2558
เทียบกับเดือนกุมภาพันธ์ พ.ศ. 2557 (YoY) ตามรายการสินค้า และภาค (ต่อ)

| ภาค/รายการสินค้า | รวม | ความคิดเห็นเกี่ยวกับราคาสินค้า (YoY) | | |
|---|-------|--------------------------------------|----------|---------|
| | | ถูกลง | เท่าเดิม | แพงขึ้น |
| หัวหอมแดงไทย ตัดหมวด ขนาดกลาง | 100.0 | 28.2 | 48.7 | 23.1 |
| หัวกระเทียมไทย เกาะกลีบ ขนาดกลาง | 100.0 | 31.6 | 39.5 | 28.9 |
| ผลไม้ | | | | |
| กล้วยน้ำว้า ขนาดกลาง | 100.0 | 2.6 | 81.6 | 15.8 |
| ส้มเขียวหวาน พันธุ์ทั่วไป ขนาดกลาง | 100.0 | 13.8 | 31.0 | 55.2 |
| มะละกอสุก พันธุ์แขกดำ ขนาดกลาง | 100.0 | 15.4 | 57.7 | 26.9 |
| สับปะรด พันธุ์ศรีราชา ขนาดกลาง | 100.0 | 6.9 | 51.7 | 41.4 |
| แตงโม พันธุ์รวม ขนาดกลาง | 100.0 | 10.5 | 52.7 | 36.8 |
| ฝรั่งแป้นสีทอง ขนาดกลาง | 100.0 | 11.5 | 53.9 | 34.6 |
| เครื่องประกอบอาหาร | | | | |
| น้ำตาลทรายขาวบริสุทธิ์ บรรจุ 1 กิโลกรัม | 100.0 | 16.2 | 70.3 | 13.5 |
| น้ำปลาแท้ ขวดพลาสติก 700 มิลลิลิตร | 100.0 | 2.5 | 74.4 | 23.1 |
| น้ำมันพืช (ถั่วเหลือง) ขวด 1 ลิตร | 100.0 | 15.8 | 44.7 | 39.5 |
| น้ำมันพืช (ปาล์ม) ขวด 1 ลิตร | 100.0 | 12.8 | 41.0 | 46.2 |
| อาหารพร้อมบริโภค | | | | |
| ก๋วยเตี๋ยว | 100.0 | - | 80.6 | 19.4 |
| ข้าวราดแกง | 100.0 | - | 81.8 | 18.2 |
| กับข้าวสำเร็จรูป (ใส่ถุง) | 100.0 | - | 80.0 | 20.0 |
| อาหารตามสั่ง | 100.0 | - | 71.4 | 28.6 |
| ภาคกลาง | | | | |
| ข้าวสารเจ้า | | | | |
| ข้าวสารเจ้าหอมมะลิ ตักขาย | 100.0 | 14.7 | 48.0 | 37.3 |
| เนื้อหมู | | | | |
| เนื้อหมูสันนอก | 100.0 | 45.1 | 27.2 | 27.7 |
| เนื้อหมูสันใน | 100.0 | 41.2 | 32.1 | 26.7 |
| เนื้อหมูสะโพก | 100.0 | 43.6 | 29.2 | 27.2 |
| เนื้อวัว | | | | |
| เนื้อวัวสันนอก | 100.0 | 10.3 | 30.1 | 59.6 |
| เนื้อวัวสันใน | 100.0 | 11.3 | 31.7 | 57.0 |
| เนื้อวัวสะโพก | 100.0 | 10.6 | 31.3 | 58.1 |
| ไก่สด | | | | |
| ไก่สดทั้งตัว (ไก่เลี้ยง) | 100.0 | 24.7 | 47.2 | 28.1 |
| ไก่สดทั้งตัว (ไก่บ้าน) | 100.0 | 15.0 | 53.6 | 31.4 |
| ปลาน้ำจืด | | | | |
| ปลาช่อน ขนาดกลาง | 100.0 | 5.9 | 55.9 | 38.2 |
| ปลาดุก ขนาดกลาง | 100.0 | 9.4 | 62.3 | 28.3 |
| ปลานิล ขนาดกลาง | 100.0 | 7.7 | 60.0 | 32.3 |
| ปลาหัวทิม ขนาดกลาง | 100.0 | 4.9 | 50.7 | 44.4 |

ตาราง 3 ร้อยละของผู้ขายปลีกสินค้าในตลาด จำแนกตามความคิดเห็นเกี่ยวกับราคาสินค้าเพื่อการบริโภค ในเดือนกุมภาพันธ์ พ.ศ. 2558
เทียบกับเดือนกุมภาพันธ์ พ.ศ. 2557 (YoY) ตามรายการสินค้า และภาค (ต่อ)

| ภาค/รายการสินค้า | รวม | ความคิดเห็นเกี่ยวกับราคาสินค้า (YoY) | | |
|--|-------|--------------------------------------|----------|---------|
| | | ถูกลง | เท่าเดิม | แพงขึ้น |
| อาหารทะเล | | | | |
| ปลาทูสัด ขนาดกลาง | 100.0 | 5.5 | 47.3 | 47.2 |
| กุ้งนาง (กุ้งก้ามกราม) ขนาดคละ | 100.0 | 9.8 | 37.3 | 52.9 |
| กุ้งขาว ขนาดคละ | 100.0 | 10.4 | 38.0 | 51.6 |
| กุ้งกุลาดำ ขนาดกลาง | 100.0 | 4.1 | 40.3 | 55.6 |
| ปลาหมึกกล้วยสด ขนาดกลาง ไม่ลอกหนัง | 100.0 | 7.5 | 43.1 | 49.4 |
| หอยแครง ขนาดคละ | 100.0 | 6.3 | 30.2 | 63.5 |
| หอยลาย ขนาดคละ | 100.0 | 7.8 | 41.4 | 50.8 |
| หอยแมลงภู่ ขนาดคละ | 100.0 | 7.8 | 40.6 | 51.6 |
| ไข่ (เบอร์ 2) | | | | |
| ไข่ไก่ | 100.0 | 27.9 | 45.9 | 26.2 |
| ไข่เป็ด | 100.0 | 14.8 | 52.3 | 32.9 |
| ผัก | | | | |
| กะหล่ำปลี | 100.0 | 22.0 | 51.8 | 26.2 |
| แตงกวา | 100.0 | 20.0 | 50.8 | 29.2 |
| ผักคะน้า | 100.0 | 25.6 | 48.8 | 25.6 |
| ผักบุ้งจีน | 100.0 | 21.4 | 54.0 | 24.6 |
| ผักชี ไม่ตัดราก | 100.0 | 30.5 | 46.2 | 23.3 |
| มะนาวแป้น ขนาดกลาง | 100.0 | 18.8 | 54.8 | 26.4 |
| พริกชี้ฟ้าสวน | 100.0 | 15.4 | 48.4 | 36.2 |
| ต้นหอม | 100.0 | 27.9 | 49.3 | 22.8 |
| หัวหอมแดงไทย ตัดหมวด ขนาดกลาง | 100.0 | 22.8 | 58.0 | 19.2 |
| หัวกระเทียมไทย เกะกลีบ ขนาดกลาง | 100.0 | 16.8 | 54.8 | 28.4 |
| ผลไม้ | | | | |
| กล้วยน้ำว้า ขนาดกลาง | 100.0 | 8.0 | 65.6 | 26.4 |
| ส้มเขียวหวาน พันธุ์ทั่วไป ขนาดกลาง | 100.0 | 9.2 | 34.6 | 56.2 |
| มะละกอสุก พันธุ์แขกดำ ขนาดกลาง | 100.0 | 9.1 | 72.7 | 18.2 |
| สับปะรด พันธุ์ศรีราชา ขนาดกลาง | 100.0 | 6.1 | 54.2 | 39.7 |
| แตงโม พันธุ์รวม ขนาดกลาง | 100.0 | 4.8 | 58.9 | 36.3 |
| ฝรั่งแป้นสีทอง ขนาดกลาง | 100.0 | 7.1 | 61.6 | 31.3 |
| เครื่องประกอบอาหาร | | | | |
| น้ำตาลทรายขาวบริสุทธิ์ บรรจุถุง 1 กิโลกรัม | 100.0 | 5.3 | 74.4 | 20.3 |
| น้ำปลาแท้ ขวดพลาสติก 700 มิลลิลิตร | 100.0 | 2.6 | 69.1 | 28.3 |
| น้ำมันพืช (ถั่วเหลือง) ขวด 1 ลิตร | 100.0 | 9.0 | 49.5 | 41.5 |
| น้ำมันพืช (ปาล์ม) ขวด 1 ลิตร | 100.0 | 10.3 | 42.8 | 46.9 |
| อาหารพร้อมบริโภค | | | | |
| ก๋วยเตี๋ยว | 100.0 | 2.3 | 77.8 | 19.9 |
| ข้าวราดแกง | 100.0 | 0.8 | 78.9 | 20.3 |
| กับข้าวสำเร็จรูป (ใส่ถุง) | 100.0 | 0.5 | 79.8 | 19.7 |
| อาหารตามสั่ง | 100.0 | 0.6 | 73.6 | 25.8 |

ตาราง 3 ร้อยละของผู้ขายปลีกสินค้าในตลาด จำแนกตามความคิดเห็นเกี่ยวกับราคาสินค้าเพื่อการบริโภค ในเดือนกุมภาพันธ์ พ.ศ. 2558
เทียบกับเดือนกุมภาพันธ์ พ.ศ. 2557 (YoY) ตามรายการสินค้า และภาค (ต่อ)

| ภาค/รายการสินค้า | รวม | ความคิดเห็นเกี่ยวกับราคาสินค้า (YoY) | | |
|------------------------------------|-------|--------------------------------------|----------|---------|
| | | ถูกลง | เท่าเดิม | แพงขึ้น |
| ภาคเนื้อ | | | | |
| ข้าวสารเจ้า | | | | |
| ข้าวสารเจ้าหอมมะลิ ตักขาย | 100.0 | 23.0 | 55.2 | 21.8 |
| เนื้อหมู | | | | |
| เนื้อหมูสันนอก | 100.0 | 38.8 | 42.4 | 18.8 |
| เนื้อหมูสันใน | 100.0 | 39.6 | 42.4 | 18.0 |
| เนื้อหมูสะโพก | 100.0 | 37.8 | 42.7 | 19.5 |
| เนื้อวัว | | | | |
| เนื้อวัวสันนอก | 100.0 | 9.4 | 47.8 | 42.8 |
| เนื้อวัวสันใน | 100.0 | 9.1 | 45.8 | 45.1 |
| เนื้อวัวสะโพก | 100.0 | 10.8 | 46.8 | 42.4 |
| ไก่สด | | | | |
| ไก่สดทั้งตัว (ไก่เลี้ยง) | 100.0 | 23.8 | 57.8 | 18.4 |
| ไก่สดทั้งตัว (ไก่บ้าน) | 100.0 | 10.9 | 67.2 | 21.9 |
| ปลาน้ำจืด | | | | |
| ปลาช่อน ขนาดกลาง | 100.0 | 7.5 | 65.2 | 27.3 |
| ปลาดุก ขนาดกลาง | 100.0 | 6.6 | 74.5 | 18.9 |
| ปลานิล ขนาดกลาง | 100.0 | 5.5 | 71.0 | 23.5 |
| ปลาหัวขี้เหล็ก ขนาดกลาง | 100.0 | 4.1 | 49.3 | 46.6 |
| อาหารทะเล | | | | |
| ปลาทูสัด ขนาดกลาง | 100.0 | 9.6 | 55.8 | 34.6 |
| กุ้งนาง (กุ้งก้ามกราม) ขนาดคละ | 100.0 | 10.3 | 42.5 | 47.2 |
| กุ้งขาว ขนาดคละ | 100.0 | 10.6 | 48.9 | 40.5 |
| กุ้งกุลาดำ ขนาดกลาง | 100.0 | 13.3 | 43.3 | 43.4 |
| ปลาหมึกกล้วยสด ขนาดกลาง ไม่ลอกหนัง | 100.0 | 7.8 | 58.9 | 33.3 |
| หอยแครง ขนาดคละ | 100.0 | 3.1 | 33.3 | 63.6 |
| หอยลาย ขนาดคละ | 100.0 | 5.1 | 48.7 | 46.2 |
| หอยแมลงภู่ ขนาดคละ | 100.0 | 8.2 | 49.2 | 42.6 |
| ไข่ (เบอร์ 2) | | | | |
| ไข่ไก่ | 100.0 | 32.1 | 48.6 | 19.3 |
| ไข่เป็ด | 100.0 | 17.9 | 64.2 | 17.9 |
| ผัก | | | | |
| กะหล่ำปลี | 100.0 | 19.1 | 61.3 | 19.6 |
| แตงกวา | 100.0 | 12.7 | 61.0 | 26.3 |
| ผักคะน้า | 100.0 | 20.2 | 63.7 | 16.1 |
| ผักบุ้งจีน | 100.0 | 15.9 | 65.9 | 18.2 |
| ผักชี ไม่ตัดราก | 100.0 | 22.0 | 59.1 | 18.9 |
| มะนาวแป้น ขนาดกลาง | 100.0 | 11.9 | 55.4 | 32.7 |
| พริกชี้หูสวน | 100.0 | 8.2 | 55.3 | 36.5 |
| ต้นหอม | 100.0 | 21.2 | 62.4 | 16.4 |

ตาราง 3 ร้อยละของผู้ขายปลีกสินค้าในตลาด จำแนกตามความคิดเห็นเกี่ยวกับราคาสินค้าเพื่อการบริโภค ในเดือนกุมภาพันธ์ พ.ศ. 2558
เทียบกับเดือนกุมภาพันธ์ พ.ศ. 2557 (YoY) ตามรายการสินค้า และภาค (ต่อ)

| ภาค/รายการสินค้า | รวม | ความคิดเห็นเกี่ยวกับราคาสินค้า (YoY) | | |
|---|-------|--------------------------------------|----------|---------|
| | | ถูกลง | เท่าเดิม | แพงขึ้น |
| หัวหอมแดงไทย ตัดหมวด ขนาดกลาง | 100.0 | 21.8 | 64.4 | 13.8 |
| หัวกระเทียมไทย เกาะกลีบ ขนาดกลาง | 100.0 | 15.9 | 58.4 | 25.7 |
| ผลไม้ | | | | |
| กล้วยน้ำว้า ขนาดกลาง | 100.0 | 5.0 | 76.2 | 18.8 |
| ส้มเขียวหวาน พันธุ์ทั่วไป ขนาดกลาง | 100.0 | 5.5 | 35.7 | 58.8 |
| มะละกอสุก พันธุ์แขกดำ ขนาดกลาง | 100.0 | 5.3 | 72.3 | 22.4 |
| สับปะรด พันธุ์ศรีราชา ขนาดกลาง | 100.0 | 9.0 | 51.7 | 39.3 |
| แตงโม พันธุ์รวม ขนาดกลาง | 100.0 | 4.5 | 60.7 | 34.8 |
| ฝรั่งแป้นสีทอง ขนาดกลาง | 100.0 | 3.5 | 57.0 | 39.5 |
| เครื่องประกอบอาหาร | | | | |
| น้ำตาลทรายขาวบริสุทธิ์ บรรจุ 1 กิโลกรัม | 100.0 | 5.0 | 80.5 | 14.5 |
| น้ำปลาแท้ ขวดพลาสติก 700 มิลลิลิตร | 100.0 | 1.8 | 77.3 | 20.9 |
| น้ำมันพืช (ถั่วเหลือง) ขวด 1 ลิตร | 100.0 | 14.9 | 47.6 | 37.5 |
| น้ำมันพืช (ปาล์ม) ขวด 1 ลิตร | 100.0 | 12.1 | 48.1 | 39.8 |
| อาหารพร้อมบริโภค | | | | |
| ก๋วยเตี๋ยว | 100.0 | 2.0 | 81.0 | 17.0 |
| ข้าวราดแกง | 100.0 | 3.3 | 81.1 | 15.6 |
| กับข้าวสำเร็จรูป (ใส่ถุง) | 100.0 | 3.0 | 84.0 | 13.0 |
| อาหารตามสั่ง | 100.0 | 2.2 | 77.8 | 20.0 |
| ภาคตะวันออกเฉียงเหนือ | | | | |
| ข้าวสารเจ้า | | | | |
| ข้าวสารเจ้าหอมมะลิ ตักขาย | 100.0 | 11.1 | 59.9 | 29.0 |
| เนื้อหมู | | | | |
| เนื้อหมูสันนอก | 100.0 | 30.9 | 37.6 | 31.5 |
| เนื้อหมูสันใน | 100.0 | 30.5 | 39.3 | 30.2 |
| เนื้อหมูสะโพก | 100.0 | 30.6 | 39.7 | 29.7 |
| เนื้อวัว | | | | |
| เนื้อวัวสันนอก | 100.0 | 3.5 | 36.5 | 60.0 |
| เนื้อวัวสันใน | 100.0 | 3.3 | 37.0 | 59.7 |
| เนื้อวัวสะโพก | 100.0 | 2.7 | 38.8 | 58.5 |
| ไก่สด | | | | |
| ไก่สดทั้งตัว (ไก่เลี้ยง) | 100.0 | 20.9 | 50.7 | 28.4 |
| ไก่สดทั้งตัว (ไก่บ้าน) | 100.0 | 6.5 | 51.6 | 41.9 |
| ปลาน้ำจืด | | | | |
| ปลาช่อน ขนาดกลาง | 100.0 | 10.0 | 54.5 | 35.5 |
| ปลาดุก ขนาดกลาง | 100.0 | 11.4 | 63.7 | 24.9 |
| ปลานิล ขนาดกลาง | 100.0 | 11.9 | 55.8 | 32.3 |
| ปลาหัวทิม ขนาดกลาง | 100.0 | 9.1 | 48.2 | 42.7 |

ตาราง 3 ร้อยละของผู้ขายปลีกสินค้าในตลาด จำแนกตามความคิดเห็นเกี่ยวกับราคาสินค้าเพื่อการบริโภค ในเดือนกุมภาพันธ์ พ.ศ. 2558
เทียบกับเดือนกุมภาพันธ์ พ.ศ. 2557 (YoY) ตามรายการสินค้า และภาค (ต่อ)

| ภาค/รายการสินค้า | รวม | ความคิดเห็นเกี่ยวกับราคาสินค้า (YoY) | | |
|--|-------|--------------------------------------|----------|---------|
| | | ถูกลง | เท่าเดิม | แพงขึ้น |
| อาหารทะเล | | | | |
| ปลาทูสัด ขนาดกลาง | 100.0 | 11.5 | 50.0 | 38.5 |
| กุ้งนาง (กุ้งก้ามกราม) ขนาดคละ | 100.0 | 14.4 | 41.4 | 44.2 |
| กุ้งขาว ขนาดคละ | 100.0 | 14.5 | 45.8 | 39.7 |
| กุ้งกุลาดำ ขนาดกลาง | 100.0 | 11.5 | 34.6 | 53.9 |
| ปลาหมึกกล้วยสด ขนาดกลาง ไม่ลอกหนัง | 100.0 | 15.6 | 50.8 | 33.6 |
| หอยแครง ขนาดคละ | 100.0 | 4.6 | 30.1 | 65.3 |
| หอยลาย ขนาดคละ | 100.0 | 4.4 | 39.6 | 56.0 |
| หอยแมลงภู่ ขนาดคละ | 100.0 | 1.9 | 44.8 | 53.3 |
| ไข่ (เบอร์ 2) | | | | |
| ไข่ไก่ | 100.0 | 28.8 | 45.1 | 26.1 |
| ไข่เป็ด | 100.0 | 16.9 | 55.2 | 27.9 |
| ผัก | | | | |
| กะหล่ำปลี | 100.0 | 18.7 | 54.0 | 27.3 |
| แตงกวา | 100.0 | 17.9 | 52.1 | 30.0 |
| ผักคะน้า | 100.0 | 34.0 | 46.9 | 19.1 |
| ผักบุ้งจีน | 100.0 | 22.9 | 57.9 | 19.2 |
| ผักชี ไม่ตัดราก | 100.0 | 28.5 | 49.2 | 22.3 |
| มะนาวแป้น ขนาดกลาง | 100.0 | 12.4 | 51.3 | 36.3 |
| พริกชี้ฟ้าสวน | 100.0 | 17.8 | 49.0 | 33.2 |
| ต้นหอม | 100.0 | 26.8 | 54.5 | 18.7 |
| หัวหอมแดงไทย ตัดหมวด ขนาดกลาง | 100.0 | 21.1 | 59.5 | 19.4 |
| หัวกระเทียมไทย เกะกลีบ ขนาดกลาง | 100.0 | 12.8 | 56.9 | 30.3 |
| ผลไม้ | | | | |
| กล้วยน้ำว้า ขนาดกลาง | 100.0 | 4.1 | 63.8 | 32.1 |
| ส้มเขียวหวาน พันธุ์ทั่วไป ขนาดกลาง | 100.0 | 3.6 | 33.6 | 62.8 |
| มะละกอสุก พันธุ์แขกดำ ขนาดกลาง | 100.0 | 4.7 | 62.2 | 33.1 |
| สับปะรด พันธุ์ศรีราชา ขนาดกลาง | 100.0 | 6.0 | 56.8 | 37.2 |
| แตงโม พันธุ์รวม ขนาดกลาง | 100.0 | 6.0 | 62.4 | 31.6 |
| ฝรั่งแป้นสีทอง ขนาดกลาง | 100.0 | 3.3 | 56.4 | 40.3 |
| เครื่องประกอบอาหาร | | | | |
| น้ำตาลทรายขาวบริสุทธิ์ บรรจุถุง 1 กิโลกรัม | 100.0 | 4.9 | 70.2 | 24.9 |
| น้ำปลาแท้ ขวดพลาสติก 700 มิลลิลิตร | 100.0 | 4.8 | 58.8 | 36.4 |
| น้ำมันพืช (ถั่วเหลือง) ขวด 1 ลิตร | 100.0 | 5.4 | 48.0 | 46.6 |
| น้ำมันพืช (ปาล์ม) ขวด 1 ลิตร | 100.0 | 4.9 | 38.1 | 57.0 |
| อาหารพร้อมบริโภค | | | | |
| ก๋วยเตี๋ยว | 100.0 | 2.1 | 65.4 | 32.5 |
| ข้าวราดแกง | 100.0 | 1.6 | 71.0 | 27.4 |
| กับข้าวสำเร็จรูป (ใส่ถุง) | 100.0 | 2.1 | 76.8 | 21.1 |
| อาหารตามสั่ง | 100.0 | 1.3 | 67.0 | 31.7 |

ตาราง 3 ร้อยละของผู้ขายปลีกสินค้าในตลาด จำแนกตามความคิดเห็นเกี่ยวกับราคาสินค้าเพื่อการบริโภค ในเดือนกุมภาพันธ์ พ.ศ. 2558
เทียบกับเดือนกุมภาพันธ์ พ.ศ. 2557 (YoY) ตามรายการสินค้า และภาค (ต่อ)

| ภาค/รายการสินค้า | รวม | ความคิดเห็นเกี่ยวกับราคาสินค้า (YoY) | | |
|------------------------------------|-------|--------------------------------------|----------|---------|
| | | ถูกลง | เท่าเดิม | แพงขึ้น |
| ภาคใต้ | | | | |
| ข้าวสารเจ้า | | | | |
| ข้าวสารเจ้าหอมมะลิ ตักขาย | 100.0 | 13.8 | 50.7 | 35.5 |
| เนื้อหมู | | | | |
| เนื้อหมูสันนอก | 100.0 | 50.3 | 26.5 | 23.2 |
| เนื้อหมูสันใน | 100.0 | 52.4 | 25.5 | 22.1 |
| เนื้อหมูสะโพก | 100.0 | 51.0 | 25.5 | 23.5 |
| เนื้อวัว | | | | |
| เนื้อวัวสันนอก | 100.0 | 8.6 | 36.7 | 54.7 |
| เนื้อวัวสันใน | 100.0 | 4.8 | 37.3 | 57.9 |
| เนื้อวัวสะโพก | 100.0 | 8.4 | 38.5 | 53.1 |
| ไก่สด | | | | |
| ไก่สดทั้งตัว (ไก่เลี้ยง) | 100.0 | 19.6 | 55.4 | 25.0 |
| ไก่สดทั้งตัว (ไก่บ้าน) | 100.0 | 16.9 | 57.1 | 26.0 |
| ปลาน้ำจืด | | | | |
| ปลาช่อน ขนาดกลาง | 100.0 | 4.5 | 60.3 | 35.2 |
| ปลาดุก ขนาดกลาง | 100.0 | 7.2 | 66.2 | 26.6 |
| ปลานิล ขนาดกลาง | 100.0 | 12.1 | 56.1 | 31.8 |
| ปลาหัวขี้เหล็ก ขนาดกลาง | 100.0 | 8.3 | 56.2 | 35.5 |
| อาหารทะเล | | | | |
| ปลาทุสด ขนาดกลาง | 100.0 | 10.6 | 44.4 | 45.0 |
| กุ้งนาง (กุ้งก้ามกราม) ขนาดคละ | 100.0 | 2.2 | 45.5 | 52.3 |
| กุ้งขาว ขนาดคละ | 100.0 | 7.2 | 37.4 | 55.4 |
| กุ้งกุลาดำ ขนาดกลาง | 100.0 | 8.2 | 42.5 | 49.3 |
| ปลาหมึกกล้วยสด ขนาดกลาง ไม่ลอกหนัง | 100.0 | 6.7 | 49.3 | 44.0 |
| หอยแครง ขนาดคละ | 100.0 | 9.0 | 45.9 | 45.1 |
| หอยลาย ขนาดคละ | 100.0 | 5.0 | 59.0 | 36.0 |
| หอยแมลงภู่ ขนาดคละ | 100.0 | 4.8 | 56.6 | 38.6 |
| ไข่ (เบอร์ 2) | | | | |
| ไข่ไก่ | 100.0 | 39.2 | 39.8 | 21.0 |
| ไข่เป็ด | 100.0 | 24.2 | 50.3 | 25.5 |
| ผัก | | | | |
| กะหล่ำปลี | 100.0 | 19.4 | 58.2 | 22.4 |
| แตงกวา | 100.0 | 11.9 | 54.8 | 33.3 |
| ผักคะน้า | 100.0 | 23.2 | 53.0 | 23.8 |
| ผักบุ้งจีน | 100.0 | 19.6 | 53.0 | 27.4 |
| ผักชี ไม่ตัดราก | 100.0 | 23.8 | 45.6 | 30.6 |
| มะนาวแป้น ขนาดกลาง | 100.0 | 18.1 | 38.1 | 43.8 |
| พริกชี้หูสวน | 100.0 | 15.8 | 41.8 | 42.4 |
| ต้นหอม | 100.0 | 22.9 | 51.8 | 25.3 |

ตาราง 3 ร้อยละของผู้ขายปลีกสินค้าในตลาด จำแนกตามความคิดเห็นเกี่ยวกับราคาสินค้าเพื่อการบริโภค ในเดือนกุมภาพันธ์ พ.ศ. 2558
เทียบกับเดือนกุมภาพันธ์ พ.ศ. 2557 (YoY) ตามรายการสินค้า และภาค (ต่อ)

| ภาค/รายการสินค้า | รวม | ความคิดเห็นเกี่ยวกับราคาสินค้า (YoY) | | |
|--|-------|--------------------------------------|----------|---------|
| | | ถูกลง | เท่าเดิม | แพงขึ้น |
| หัวหอมแดงไทย ตัดหมวดด ขนาดกลาง | 100.0 | 31.7 | 49.1 | 19.2 |
| หัวกระเทียมไทย เกาะกลีบ ขนาดกลาง | 100.0 | 22.4 | 54.5 | 23.1 |
| ผลไม้ | | | | |
| กล้วยน้ำว้า ขนาดกลาง | 100.0 | 7.6 | 66.9 | 25.5 |
| ส้มเขียวหวาน พันธุ์ทั่วไป ขนาดกลาง | 100.0 | 5.6 | 39.4 | 55.0 |
| มะละกอสุก พันธุ์แขกดำ ขนาดกลาง | 100.0 | 5.3 | 64.0 | 30.7 |
| สับปะรด พันธุ์ศรีราชา ขนาดกลาง | 100.0 | 14.5 | 56.5 | 29.0 |
| แตงโม พันธุ์รวม ขนาดกลาง | 100.0 | 12.2 | 61.0 | 26.8 |
| ฝรั่งแป้นสีทอง ขนาดกลาง | 100.0 | 4.5 | 54.6 | 40.9 |
| เครื่องประกอบอาหาร | | | | |
| น้ำตาลทรายขาวบริสุทธิ์ บรรจุถุง 1 กิโลกรัม | 100.0 | 13.8 | 64.2 | 22.0 |
| น้ำปลาแท้ ขวดพลาสติก 700 มิลลิลิตร | 100.0 | 4.1 | 74.3 | 21.6 |
| น้ำมันพืช (ถั่วเหลือง) ขวด 1 ลิตร | 100.0 | 16.3 | 52.9 | 30.8 |
| น้ำมันพืช (ปาล์ม) ขวด 1 ลิตร | 100.0 | 14.3 | 48.7 | 37.0 |
| อาหารพร้อมบริโภค | | | | |
| ก๋วยเตี๋ยว | 100.0 | 0.7 | 78.5 | 20.8 |
| ข้าวราดแกง | 100.0 | 0.7 | 75.5 | 23.8 |
| กับข้าวสำเร็จรูป (ใส่ถุง) | 100.0 | 0.6 | 77.7 | 21.7 |
| อาหารตามสั่ง | 100.0 | 0.8 | 69.6 | 29.6 |

ที่มา: การสำรวจราคาสินค้าเพื่อการบริโภคเดือนกุมภาพันธ์ พ.ศ. 2558 สำนักงานสถิติแห่งชาติ กระทรวงเทคโนโลยีสารสนเทศและการสื่อสาร

ตาราง 4 ร้อยละของผู้ขายปลีกลิ้นค้าในตลาด จำแนกตามความคิดเห็นเกี่ยวกับแนวโน้มราคาลิ้นค้าเพื่อการบริโภค ใน 3 เดือนข้างหน้า ตามรายการลิ้นค้า และภาค

| ภาค/รายการลิ้นค้า | รวม | ความคิดเห็นเกี่ยวกับราคาลิ้นค้าใน 3 เดือนข้างหน้า | | |
|------------------------------------|-------|---|----------|---------|
| | | ถูกลง | เท่าเดิม | แพงขึ้น |
| ทั่วประเทศ | | | | |
| ข้าวสารเจ้า | | | | |
| ข้าวสารเจ้าหอมมะลิ ตักขาย | 100.0 | 5.8 | 64.5 | 29.7 |
| เนื้อหมู | | | | |
| เนื้อหมูสันนอก | 100.0 | 11.5 | 58.2 | 30.3 |
| เนื้อหมูสันใน | 100.0 | 10.9 | 59.7 | 29.4 |
| เนื้อหมูสะโพก | 100.0 | 11.8 | 58.4 | 29.8 |
| เนื้อวัว | | | | |
| เนื้อวัวสันนอก | 100.0 | 3.1 | 52.9 | 44.0 |
| เนื้อวัวสันใน | 100.0 | 3.4 | 52.2 | 44.4 |
| เนื้อวัวสะโพก | 100.0 | 3.3 | 51.8 | 44.9 |
| ไก่สด | | | | |
| ไก่สดทั้งตัว (ไก่เลี้ยง) | 100.0 | 9.4 | 59.3 | 31.3 |
| ไก่สดทั้งตัว (ไก่บ้าน) | 100.0 | 7.7 | 64.2 | 28.1 |
| ปลาน้ำจืด | | | | |
| ปลาช่อน ขนาดกลาง | 100.0 | 7.1 | 59.4 | 33.5 |
| ปลาดุก ขนาดกลาง | 100.0 | 4.7 | 71.5 | 23.8 |
| ปลานิล ขนาดกลาง | 100.0 | 4.3 | 68.5 | 27.2 |
| ปลาหัวขี้เหล็ก ขนาดกลาง | 100.0 | 6.9 | 60.6 | 32.5 |
| อาหารทะเล | | | | |
| ปลาทุสด ขนาดกลาง | 100.0 | 5.1 | 55.1 | 39.8 |
| กุ้งนาง (กุ้งก้ามกราม) ขนาดคละ | 100.0 | 5.2 | 49.8 | 45.0 |
| กุ้งขาว ขนาดคละ | 100.0 | 7.5 | 51.1 | 41.4 |
| กุ้งกุลาดำ ขนาดกลาง | 100.0 | 4.8 | 49.1 | 46.1 |
| ปลาหมึกกล้วยสด ขนาดกลาง ไม่ลอกหนัง | 100.0 | 4.6 | 61.0 | 34.4 |
| หอยแครง ขนาดคละ | 100.0 | 5.7 | 48.5 | 45.8 |
| หอยลาย ขนาดคละ | 100.0 | 5.8 | 55.6 | 38.6 |
| หอยแมลงภู่ ขนาดคละ | 100.0 | 5.6 | 55.7 | 38.7 |
| ไข่ (เบอร์ 2) | | | | |
| ไข่ไก่ | 100.0 | 13.6 | 62.4 | 24.0 |
| ไข่เป็ด | 100.0 | 8.7 | 68.1 | 23.2 |
| ผัก | | | | |
| กะหล่ำปลี | 100.0 | 7.2 | 50.8 | 42.0 |
| แตงกวา | 100.0 | 11.2 | 47.9 | 40.9 |
| ผักคะน้า | 100.0 | 9.0 | 45.9 | 45.1 |
| ผักบุ้งจีน | 100.0 | 10.1 | 52.5 | 37.4 |
| ผักชี ไม่ตัดราก | 100.0 | 8.4 | 45.0 | 46.6 |
| มะนาวแป้น ขนาดกลาง | 100.0 | 6.6 | 38.1 | 55.3 |
| พริกชี้หูสวน เม็ดเขียวและแดงคละกัน | 100.0 | 8.7 | 44.8 | 46.5 |
| ต้นหอม | 100.0 | 8.8 | 49.0 | 42.2 |

ตาราง 4 ร้อยละของผู้ขายปลีกสินค้าในตลาด จำแนกตามความคิดเห็นเกี่ยวกับแนวโน้มราคาสินค้าเพื่อการบริโภค ใน 3 เดือนข้างหน้า ตามรายการสินค้า และภาค (ต่อ)

| ภาค/รายการสินค้า | รวม | ความคิดเห็นเกี่ยวกับราคาสินค้าใน 3 เดือนข้างหน้า | | |
|---|-------|--|----------|---------|
| | | ถูกลง | เท่าเดิม | แพงขึ้น |
| หัวหอมแดงไทย ตัดหมวด ขนาดกลาง | 100.0 | 12.2 | 52.3 | 35.5 |
| หัวกระเทียมไทย เกษะกลีบ ขนาดกลาง | 100.0 | 9.5 | 54.2 | 36.3 |
| ผลไม้ | | | | |
| กล้วยน้ำว้า ขนาดกลาง | 100.0 | 7.7 | 67.4 | 24.9 |
| ส้มเขียวหวาน พันธุ์ทั่วไป ขนาดกลาง | 100.0 | 12.5 | 35.6 | 51.9 |
| มะละกอสุก พันธุ์แขกดำ ขนาดกลาง | 100.0 | 6.6 | 65.9 | 27.5 |
| สับปะรด พันธุ์ศรีราชา ขนาดกลาง | 100.0 | 6.7 | 61.4 | 31.9 |
| แตงโม พันธุ์รวม ขนาดกลาง | 100.0 | 12.3 | 58.6 | 29.1 |
| ฝรั่งแป้นสีทอง ขนาดกลาง | 100.0 | 10.3 | 57.8 | 31.9 |
| เครื่องประกอบอาหาร | | | | |
| น้ำตาลทรายขาวบริสุทธิ์ บรรจุ 1 กิโลกรัม | 100.0 | 4.7 | 81.1 | 14.2 |
| น้ำปลาแท้ ขวดพลาสติก 700 มิลลิลิตร | 100.0 | 2.4 | 82.3 | 15.3 |
| น้ำมันพืช (ถั่วเหลือง) ขวด 1 ลิตร | 100.0 | 6.8 | 66.9 | 26.3 |
| น้ำมันพืช (ปาล์ม) ขวด 1 ลิตร | 100.0 | 9.3 | 62.6 | 28.1 |
| อาหารพร้อมบริโภค | | | | |
| ก๋วยเตี๋ยว | 100.0 | 1.3 | 84.0 | 14.7 |
| ข้าวราดแกง | 100.0 | 1.3 | 83.3 | 15.4 |
| ก๋วยเตี๋ยวสำเร็จรูป (ใส่ถุง) | 100.0 | 0.9 | 83.9 | 15.2 |
| อาหารตามสั่ง | 100.0 | 1.4 | 80.7 | 17.9 |
| กรุงเทพมหานคร | | | | |
| ข้าวสารเจ้า | | | | |
| ข้าวสารเจ้าหอมมะลิ ตักขาย | 100.0 | - | 81.0 | 19.0 |
| เนื้อหมู | | | | |
| เนื้อหมูสันนอก | 100.0 | 6.3 | 58.3 | 35.4 |
| เนื้อหมูสันใน | 100.0 | 8.1 | 59.2 | 32.7 |
| เนื้อหมูสะโพก | 100.0 | 8.0 | 60.0 | 32.0 |
| เนื้อวัว | | | | |
| เนื้อวัวสันนอก | 100.0 | - | 48.8 | 51.2 |
| เนื้อวัวสันใน | 100.0 | - | 46.9 | 53.1 |
| เนื้อวัวสะโพก | 100.0 | - | 51.2 | 48.8 |
| ไก่สด | | | | |
| ไก่สดทั้งตัว (ไก่เลี้ยง) | 100.0 | 15.9 | 40.9 | 43.2 |
| ไก่สดทั้งตัว (ไก่บ้าน) | 100.0 | 5.9 | 35.3 | 58.8 |
| ปลาน้ำจืด | | | | |
| ปลาช่อน ขนาดกลาง | 100.0 | 5.3 | 60.5 | 34.2 |
| ปลาดุก ขนาดกลาง | 100.0 | - | 70.7 | 29.3 |
| ปลานิล ขนาดกลาง | 100.0 | - | 62.5 | 37.5 |
| ปลาหัวทิม ขนาดกลาง | 100.0 | 5.6 | 58.3 | 36.1 |

ตาราง 4 ร้อยละของผู้ขายปลีกสินค้าในตลาด จำแนกตามความคิดเห็นเกี่ยวกับแนวโน้มราคาสินค้าเพื่อการบริโภค ใน 3 เดือนข้างหน้า ตามรายการสินค้า และภาค (ต่อ)

| ภาค/รายการสินค้า | รวม | ความคิดเห็นเกี่ยวกับราคาสินค้าใน 3 เดือนข้างหน้า | | |
|--|-------|--|----------|---------|
| | | ถูกลง | เท่าเดิม | แพงขึ้น |
| อาหารทะเล | | | | |
| ปลาทูสด ขนาดกลาง | 100.0 | - | 68.4 | 31.6 |
| กุ้งนาง (กุ้งก้ามกราม) ขนาดคละ | 100.0 | 11.1 | 44.5 | 44.4 |
| กุ้งขาว ขนาดคละ | 100.0 | 9.0 | 45.5 | 45.5 |
| กุ้งกุลาดำ ขนาดกลาง | 100.0 | 10.5 | 42.1 | 47.4 |
| ปลาหมึกกล้วยสด ขนาดกลาง ไม่ลอกหนัง | 100.0 | 5.3 | 57.9 | 36.8 |
| หอยแครง ขนาดคละ | 100.0 | 10.0 | 50.0 | 40.0 |
| หอยลาย ขนาดคละ | 100.0 | 6.6 | 56.7 | 36.7 |
| หอยแมลงภู่ ขนาดคละ | 100.0 | 9.1 | 51.5 | 39.4 |
| ไข่ (เบอร์ 2) | | | | |
| ไข่ไก่ | 100.0 | 6.2 | 64.6 | 29.2 |
| ไข่เป็ด | 100.0 | 4.3 | 67.4 | 28.3 |
| ผัก | | | | |
| กะหล่ำปลี | 100.0 | - | 59.2 | 40.8 |
| แตงกวา | 100.0 | 10.0 | 54.0 | 36.0 |
| ผักคะน้า | 100.0 | 6.0 | 56.0 | 38.0 |
| ผักบุ้งจีน | 100.0 | 2.0 | 60.0 | 38.0 |
| ผักชี ไม่ตัดราก | 100.0 | 6.0 | 56.0 | 38.0 |
| มะนาวแป้น ขนาดกลาง | 100.0 | 2.0 | 45.1 | 52.9 |
| พริกชี้หูสวน เม็ดเขียวและแดงคละกัน | 100.0 | 10.2 | 51.0 | 38.8 |
| ต้นหอม | 100.0 | 13.7 | 47.1 | 39.2 |
| หัวหอมแดงไทย ตัดหมวด ขนาดกลาง | 100.0 | 16.3 | 49.0 | 34.7 |
| หัวกระเทียมไทย เกะกลีบ ขนาดกลาง | 100.0 | 6.4 | 57.4 | 36.2 |
| ผลไม้ | | | | |
| กล้วยน้ำว้า ขนาดกลาง | 100.0 | 15.6 | 64.4 | 20.0 |
| ส้มเขียวหวาน พันธุ์ทั่วไป ขนาดกลาง | 100.0 | 7.1 | 45.2 | 47.7 |
| มะละกอสุก พันธุ์แขกดำ ขนาดกลาง | 100.0 | - | 78.3 | 21.7 |
| สับปะรด พันธุ์ศรีราชา ขนาดกลาง | 100.0 | 7.7 | 71.8 | 20.5 |
| แตงโม พันธุ์รวม ขนาดกลาง | 100.0 | 19.0 | 57.2 | 23.8 |
| ฝรั่งแป้นสีทอง ขนาดกลาง | 100.0 | 10.0 | 56.7 | 33.3 |
| เครื่องประกอบอาหาร | | | | |
| น้ำตาลทรายขาวบริสุทธิ์ บรรจุถุง 1 กิโลกรัม | 100.0 | 6.1 | 81.7 | 12.2 |
| น้ำปลาแท้ ขวดพลาสติก 700 มิลลิลิตร | 100.0 | 6.0 | 86.0 | 8.0 |
| น้ำมันพืช (ถั่วเหลือง) ขวด 1 ลิตร | 100.0 | 8.2 | 71.4 | 20.4 |
| น้ำมันพืช (ปาล์ม) ขวด 1 ลิตร | 100.0 | 8.1 | 73.5 | 18.4 |
| อาหารพร้อมบริโภค | | | | |
| ก๋วยเตี๋ยว | 100.0 | - | 76.1 | 23.9 |
| ข้าวราดแกง | 100.0 | - | 93.5 | 6.5 |
| กับข้าวสำเร็จรูป (ใส่ถุง) | 100.0 | - | 91.5 | 8.5 |
| อาหารตามสั่ง | 100.0 | - | 88.6 | 11.4 |

ตาราง 4 ร้อยละของผู้ขายปลีกลิ้นค้ำในตลาด จำแนกตามความคิดเห็นเกี่ยวกับแนวโน้มราคาลิ้นค้ำเพื่อการบริโภค ใน 3 เดือนข้างหน้า ตามรายการปลิ้นค้ำ และภาค (ต่อ)

| ภาค/รายการปลิ้นค้ำ | รวม | ความคิดเห็นเกี่ยวกับราคาลิ้นค้ำใน 3 เดือนข้างหน้า | | |
|------------------------------------|-------|---|----------|---------|
| | | ถูกลง | เท่าเดิม | แพงขึ้น |
| ปริมณฑล | | | | |
| ข้าวสารเจ้า | | | | |
| ข้าวสารเจ้าหอมมะลิ ตักขาย | 100.0 | 2.9 | 61.8 | 35.3 |
| เนื้อหมู | | | | |
| เนื้อหมูสันนอก | 100.0 | 7.9 | 42.1 | 50.0 |
| เนื้อหมูสันใน | 100.0 | 11.4 | 45.7 | 42.9 |
| เนื้อหมูสะโพก | 100.0 | 11.1 | 52.8 | 36.1 |
| เนื้อวัว | | | | |
| เนื้อวัวสันนอก | 100.0 | - | 20.0 | 80.0 |
| เนื้อวัวสันใน | 100.0 | 3.4 | 24.1 | 72.5 |
| เนื้อวัวสะโพก | 100.0 | 5.9 | 23.5 | 70.6 |
| ไก่สด | | | | |
| ไก่สดทั้งตัว (ไก่เลี้ยง) | 100.0 | 8.5 | 48.6 | 42.9 |
| ไก่สดทั้งตัว (ไก่บ้าน) | 100.0 | 6.9 | 51.7 | 41.4 |
| ปลาน้ำจืด | | | | |
| ปลาช่อน ขนาดกลาง | 100.0 | 8.6 | 54.3 | 37.1 |
| ปลาดุก ขนาดกลาง | 100.0 | 7.9 | 63.2 | 28.9 |
| ปลานิล ขนาดกลาง | 100.0 | - | 56.2 | 43.8 |
| ปลาหัวขี้เหล็ก ขนาดกลาง | 100.0 | 6.4 | 48.4 | 45.2 |
| อาหารทะเล | | | | |
| ปลาทุสด ขนาดกลาง | 100.0 | 11.1 | 55.6 | 33.3 |
| กุ้งนาง (กุ้งก้ามกราม) ขนาดคละ | 100.0 | - | 44.8 | 55.2 |
| กุ้งขาว ขนาดคละ | 100.0 | 2.7 | 48.6 | 48.7 |
| กุ้งกุลาดำ ขนาดกลาง | 100.0 | 13.0 | 26.1 | 60.9 |
| ปลาหมึกกล้วยสด ขนาดกลาง ไม่ลอกหนัง | 100.0 | 8.5 | 48.6 | 42.9 |
| หอยแครง ขนาดคละ | 100.0 | 9.7 | 38.7 | 51.6 |
| หอยลาย ขนาดคละ | 100.0 | 3.1 | 46.9 | 50.0 |
| หอยแมลงภู่ ขนาดคละ | 100.0 | 14.3 | 37.1 | 48.6 |
| ไข่ (เบอร์ 2) | | | | |
| ไข่ไก่ | 100.0 | 21.0 | 50.1 | 28.9 |
| ไข่เป็ด | 100.0 | 21.1 | 52.6 | 26.3 |
| ผัก | | | | |
| กะหล่ำปลี | 100.0 | 7.7 | 48.7 | 43.6 |
| แตงกวา | 100.0 | 13.1 | 47.4 | 39.5 |
| ผักคะน้า | 100.0 | 7.7 | 35.9 | 56.4 |
| ผักบุ้งจีน | 100.0 | 10.3 | 48.7 | 41.0 |
| ผักชี ไม่ตัดราก | 100.0 | 2.6 | 41.0 | 56.4 |
| มะนาวแป้น ขนาดกลาง | 100.0 | 7.7 | 30.8 | 61.5 |
| พริกชี้หูสวน เม็ดเขียวและแดงคละกัน | 100.0 | 7.6 | 46.2 | 46.2 |
| ต้นหอม | 100.0 | 5.1 | 53.9 | 41.0 |

ตาราง 4 ร้อยละของผู้ขายปลีกสินค้าในตลาด จำแนกตามความคิดเห็นเกี่ยวกับแนวโน้มราคาสินค้าเพื่อการบริโภค ใน 3 เดือนข้างหน้า ตามรายการสินค้า และภาค (ต่อ)

| ภาค/รายการสินค้า | รวม | ความคิดเห็นเกี่ยวกับราคาสินค้าใน 3 เดือนข้างหน้า | | |
|---|-------|--|----------|---------|
| | | ถูกลง | เท่าเดิม | แพงขึ้น |
| หัวหอมแดงไทย ตัดหมวด ขนาดกลาง | 100.0 | 15.3 | 46.2 | 38.5 |
| หัวกระเทียมไทย เกาะกลีบ ขนาดกลาง | 100.0 | 15.8 | 47.4 | 36.8 |
| ผลไม้ | | | | |
| กล้วยน้ำว้า ขนาดกลาง | 100.0 | 2.6 | 71.1 | 26.3 |
| ส้มเขียวหวาน พันธุ์ทั่วไป ขนาดกลาง | 100.0 | 6.9 | 37.9 | 55.2 |
| มะละกอสุก พันธุ์แขกดำ ขนาดกลาง | 100.0 | 3.8 | 69.3 | 26.9 |
| สับปะรด พันธุ์ศรีราชา ขนาดกลาง | 100.0 | 13.8 | 55.2 | 31.0 |
| แตงโม พันธุ์รวม ขนาดกลาง | 100.0 | 10.5 | 52.7 | 36.8 |
| ฝรั่งแป้นสีทอง ขนาดกลาง | 100.0 | 19.2 | 42.3 | 38.5 |
| เครื่องประกอบอาหาร | | | | |
| น้ำตาลทรายขาวบริสุทธิ์ บรรจุ 1 กิโลกรัม | 100.0 | 5.4 | 89.2 | 5.4 |
| น้ำปลาแท้ ขวดพลาสติก 700 มิลลิลิตร | 100.0 | 2.6 | 94.8 | 2.6 |
| น้ำมันพืช (ถั่วเหลือง) ขวด 1 ลิตร | 100.0 | 10.5 | 79.0 | 10.5 |
| น้ำมันพืช (ปาล์ม) ขวด 1 ลิตร | 100.0 | 15.4 | 59.0 | 25.6 |
| อาหารพร้อมบริโภค | | | | |
| ก๋วยเตี๋ยว | 100.0 | - | 88.9 | 11.1 |
| ข้าวราดแกง | 100.0 | - | 87.9 | 12.1 |
| กับข้าวสำเร็จรูป (ใส่ถุง) | 100.0 | 2.8 | 82.9 | 14.3 |
| อาหารตามสั่ง | 100.0 | 2.9 | 80.0 | 17.1 |
| ภาคกลาง | | | | |
| ข้าวสารเจ้า | | | | |
| ข้าวสารเจ้าหอมมะลิ ตักขาย | 100.0 | 9.3 | 54.0 | 36.7 |
| เนื้อหมู | | | | |
| เนื้อหมูสันนอก | 100.0 | 14.9 | 47.7 | 37.4 |
| เนื้อหมูสันใน | 100.0 | 12.8 | 50.8 | 36.4 |
| เนื้อหมูสะโพก | 100.0 | 14.9 | 48.2 | 36.9 |
| เนื้อวัว | | | | |
| เนื้อวัวสันนอก | 100.0 | 5.1 | 46.2 | 48.7 |
| เนื้อวัวสันใน | 100.0 | 4.9 | 42.3 | 52.8 |
| เนื้อวัวสะโพก | 100.0 | 5.0 | 44.4 | 50.6 |
| ไก่สด | | | | |
| ไก่สดทั้งตัว (ไก่เลี้ยง) | 100.0 | 11.2 | 58.5 | 30.3 |
| ไก่สดทั้งตัว (ไก่บ้าน) | 100.0 | 6.4 | 64.3 | 29.3 |
| ปลาน้ำจืด | | | | |
| ปลาช่อน ขนาดกลาง | 100.0 | 8.8 | 65.5 | 25.7 |
| ปลาดุก ขนาดกลาง | 100.0 | 1.9 | 74.2 | 23.9 |
| ปลานิล ขนาดกลาง | 100.0 | 3.9 | 71.6 | 24.5 |
| ปลาหัวทิม ขนาดกลาง | 100.0 | 5.6 | 62.5 | 31.9 |

ตาราง 4 ร้อยละของผู้ขายปลีกสินค้าในตลาด จำแนกตามความคิดเห็นเกี่ยวกับแนวโน้มราคาสินค้าเพื่อการบริโภค ใน 3 เดือนข้างหน้า ตามรายการสินค้า และภาค (ต่อ)

| ภาค/รายการสินค้า | รวม | ความคิดเห็นเกี่ยวกับราคาสินค้าใน 3 เดือนข้างหน้า | | |
|--|-------|--|----------|---------|
| | | ถูกลง | เท่าเดิม | แพงขึ้น |
| อาหารทะเล | | | | |
| ปลาทูสด ขนาดกลาง | 100.0 | 2.4 | 55.1 | 42.5 |
| กุ้งนาง (กุ้งก้ามกราม) ขนาดคละ | 100.0 | 4.9 | 46.1 | 49.0 |
| กุ้งขาว ขนาดคละ | 100.0 | 5.5 | 46.6 | 47.9 |
| กุ้งกุลาดำ ขนาดกลาง | 100.0 | 4.2 | 50.0 | 45.8 |
| ปลาหมึกกล้วยสด ขนาดกลาง ไม่ลอกหนัง | 100.0 | 4.4 | 57.5 | 38.1 |
| หอยแครง ขนาดคละ | 100.0 | 7.1 | 42.9 | 50.0 |
| หอยลาย ขนาดคละ | 100.0 | 7.8 | 53.9 | 38.3 |
| หอยแมลงภู่ ขนาดคละ | 100.0 | 9.3 | 55.5 | 35.2 |
| ไข่ (เบอร์ 2) | | | | |
| ไข่ไก่ | 100.0 | 13.7 | 61.7 | 24.6 |
| ไข่เป็ด | 100.0 | 7.7 | 69.1 | 23.2 |
| ผัก | | | | |
| กะหล่ำปลี | 100.0 | 8.2 | 50.3 | 41.5 |
| แตงกวา | 100.0 | 13.3 | 43.6 | 43.1 |
| ผักคะน้า | 100.0 | 11.8 | 43.1 | 45.1 |
| ผักบุ้งจีน | 100.0 | 11.2 | 50.3 | 38.5 |
| ผักชี ไม่ตัดราก | 100.0 | 8.1 | 41.6 | 50.3 |
| มะนาวแป้น ขนาดกลาง | 100.0 | 8.6 | 39.1 | 52.3 |
| พริกชี้ฟ้าสวน เม็ดเขียวและแดงคละกัน | 100.0 | 8.0 | 40.4 | 51.6 |
| ต้นหอม | 100.0 | 9.1 | 47.2 | 43.7 |
| หัวหอมแดงไทย ตัดหมวด ขนาดกลาง | 100.0 | 9.8 | 51.9 | 38.3 |
| หัวกระเทียมไทย เกะกลีบ ขนาดกลาง | 100.0 | 8.4 | 51.1 | 40.5 |
| ผลไม้ | | | | |
| กล้วยน้ำว้า ขนาดกลาง | 100.0 | 9.2 | 64.9 | 25.9 |
| ส้มเขียวหวาน พันธุ์ทั่วไป ขนาดกลาง | 100.0 | 19.1 | 22.8 | 58.1 |
| มะละกอสุก พันธุ์แขกดำ ขนาดกลาง | 100.0 | 9.1 | 71.8 | 19.1 |
| สับปะรด พันธุ์ศรีราชา ขนาดกลาง | 100.0 | 6.1 | 64.9 | 29.0 |
| แตงโม พันธุ์รวม ขนาดกลาง | 100.0 | 7.1 | 65.5 | 27.4 |
| ฝรั่งแป้นสีทอง ขนาดกลาง | 100.0 | 9.8 | 62.5 | 27.7 |
| เครื่องประกอบอาหาร | | | | |
| น้ำตาลทรายขาวบริสุทธิ์ บรรจุถุง 1 กิโลกรัม | 100.0 | 2.7 | 87.7 | 9.6 |
| น้ำปลาแท้ ขวดพลาสติก 700 มิลลิลิตร | 100.0 | 2.1 | 84.8 | 13.1 |
| น้ำมันพืช (ถั่วเหลือง) ขวด 1 ลิตร | 100.0 | 5.3 | 67.0 | 27.7 |
| น้ำมันพืช (ปาล์ม) ขวด 1 ลิตร | 100.0 | 10.3 | 62.4 | 27.3 |
| อาหารพร้อมบริโภค | | | | |
| ก๋วยเตี๋ยว | 100.0 | 1.2 | 88.3 | 10.5 |
| ข้าวราดแกง | 100.0 | 2.3 | 85.2 | 12.5 |
| กับข้าวสำเร็จรูป (ใส่ถุง) | 100.0 | 1.7 | 85.6 | 12.7 |
| อาหารตามสั่ง | 100.0 | 0.6 | 85.3 | 14.1 |

ตาราง 4 ร้อยละของผู้ขายปลีกสินค้าในตลาด จำแนกตามความคิดเห็นเกี่ยวกับแนวโน้มราคาสินค้าเพื่อการบริโภค ใน 3 เดือนข้างหน้า ตามรายการสินค้า และภาค (ต่อ)

| ภาค/รายการสินค้า | รวม | ความคิดเห็นเกี่ยวกับราคาสินค้าใน 3 เดือนข้างหน้า | | |
|------------------------------------|-------|--|----------|---------|
| | | ถูกลง | เท่าเดิม | แพงขึ้น |
| ภาคเนื้อ | | | | |
| ข้าวสารเจ้า | | | | |
| ข้าวสารเจ้าหอมมะลิ ตักขาย | 100.0 | 6.0 | 67.8 | 26.2 |
| เนื้อหมู | | | | |
| เนื้อหมูสันนอก | 100.0 | 10.3 | 62.9 | 26.8 |
| เนื้อหมูสันใน | 100.0 | 8.5 | 64.9 | 26.6 |
| เนื้อหมูสะโพก | 100.0 | 9.3 | 62.7 | 28.0 |
| เนื้อวัว | | | | |
| เนื้อวัวสันนอก | 100.0 | 2.9 | 63.0 | 34.1 |
| เนื้อวัวสันใน | 100.0 | 3.5 | 62.0 | 34.5 |
| เนื้อวัวสะโพก | 100.0 | 3.6 | 61.9 | 34.5 |
| ไก่สด | | | | |
| ไก่สดทั้งตัว (ไก่เลี้ยง) | 100.0 | 7.0 | 64.4 | 28.6 |
| ไก่สดทั้งตัว (ไก่บ้าน) | 100.0 | 5.2 | 69.8 | 25.0 |
| ปลาน้ำจืด | | | | |
| ปลาช่อน ขนาดกลาง | 100.0 | 5.3 | 64.4 | 30.3 |
| ปลาดุก ขนาดกลาง | 100.0 | 4.6 | 74.0 | 21.4 |
| ปลานิล ขนาดกลาง | 100.0 | 3.3 | 71.0 | 25.7 |
| ปลาหัวทิม ขนาดกลาง | 100.0 | 4.7 | 56.8 | 38.5 |
| อาหารทะเล | | | | |
| ปลาทูสัด ขนาดกลาง | 100.0 | 1.9 | 46.2 | 51.9 |
| กุ้งนาง (กุ้งก้ามกราม) ขนาดคละ | 100.0 | 2.3 | 54.0 | 43.7 |
| กุ้งขาว ขนาดคละ | 100.0 | 8.3 | 57.3 | 34.4 |
| กุ้งกุลาดำ ขนาดกลาง | 100.0 | - | 46.7 | 53.3 |
| ปลาหมึกกล้วยสด ขนาดกลาง ไม่ลอกหนัง | 100.0 | 4.7 | 58.9 | 36.4 |
| หอยแครง ขนาดคละ | 100.0 | 9.4 | 52.1 | 38.5 |
| หอยลาย ขนาดคละ | 100.0 | 2.5 | 60.3 | 37.2 |
| หอยแมลงภู่ ขนาดคละ | 100.0 | 1.6 | 57.4 | 41.0 |
| ไข่ (เบอร์ 2) | | | | |
| ไข่ไก่ | 100.0 | 11.9 | 62.4 | 25.7 |
| ไข่เป็ด | 100.0 | 6.9 | 71.7 | 21.4 |
| ผัก | | | | |
| กะหล่ำปลี | 100.0 | 5.3 | 52.0 | 42.7 |
| แตงกวา | 100.0 | 10.3 | 49.8 | 39.9 |
| ผักคะน้า | 100.0 | 5.4 | 50.7 | 43.9 |
| ผักบุ้งจีน | 100.0 | 9.1 | 55.0 | 35.9 |
| ผักชี ไม่ตัดราก | 100.0 | 8.8 | 45.4 | 45.8 |
| มะนาวแป้น ขนาดกลาง | 100.0 | 4.5 | 36.1 | 59.4 |
| พริกชี้หูสวน เม็ดเขียวและแดงคละกัน | 100.0 | 6.3 | 47.1 | 46.6 |
| ต้นหอม | 100.0 | 7.5 | 50.0 | 42.5 |

ตาราง 4 ร้อยละของผู้ขายปลีกสินค้าในตลาด จำแนกตามความคิดเห็นเกี่ยวกับแนวโน้มราคาสินค้าเพื่อการบริโภค ใน 3 เดือนข้างหน้า ตามรายการสินค้า และภาค (ต่อ)

| ภาค/รายการสินค้า | รวม | ความคิดเห็นเกี่ยวกับราคาสินค้าใน 3 เดือนข้างหน้า | | |
|---|-------|--|----------|---------|
| | | ถูกลง | เท่าเดิม | แพงขึ้น |
| หัวหอมแดงไทย ตัดหมวด ขนาดกลาง | 100.0 | 13.4 | 53.7 | 32.9 |
| หัวกระเทียมไทย เกษกสปี ขนาดกลาง | 100.0 | 13.1 | 54.7 | 32.2 |
| ผลไม้ | | | | |
| กล้วยน้ำว้า ขนาดกลาง | 100.0 | 6.1 | 77.9 | 16.0 |
| ส้มเขียวหวาน พันธุ์ทั่วไป ขนาดกลาง | 100.0 | 11.0 | 41.2 | 47.8 |
| มะละกอสุก พันธุ์แขกดำ ขนาดกลาง | 100.0 | 5.3 | 65.8 | 28.9 |
| สับปะรด พันธุ์ศรีราชา ขนาดกลาง | 100.0 | 3.4 | 58.4 | 38.2 |
| แตงโม พันธุ์รวม ขนาดกลาง | 100.0 | 13.4 | 55.1 | 31.5 |
| ฝรั่งแป้นสีทอง ขนาดกลาง | 100.0 | 11.4 | 59.7 | 28.9 |
| เครื่องประกอบอาหาร | | | | |
| น้ำตาลทรายขาวบริสุทธิ์ บรรจุ 1 กิโลกรัม | 100.0 | 6.5 | 78.5 | 15.0 |
| น้ำปลาแท้ ขวดพลาสติก 700 มิลลิลิตร | 100.0 | 2.8 | 83.5 | 13.7 |
| น้ำมันพืช (ถั่วเหลือง) ขวด 1 ลิตร | 100.0 | 11.0 | 63.0 | 26.0 |
| น้ำมันพืช (ปาล์ม) ขวด 1 ลิตร | 100.0 | 14.0 | 57.8 | 28.2 |
| อาหารพร้อมบริโภค | | | | |
| ก๋วยเตี๋ยว | 100.0 | 1.3 | 83.7 | 15.0 |
| ข้าวราดแกง | 100.0 | 2.2 | 82.2 | 15.6 |
| ก๋วยเตี๋ยวสำเร็จรูป (ใส่ถุง) | 100.0 | 0.5 | 86.5 | 13.0 |
| อาหารตามสั่ง | 100.0 | 2.2 | 84.5 | 13.3 |
| ภาคตะวันออกเฉียงเหนือ | | | | |
| ข้าวสารเจ้า | | | | |
| ข้าวสารเจ้าหอมมะลิ ตักขาย | 100.0 | 5.0 | 68.1 | 26.9 |
| เนื้อหมู | | | | |
| เนื้อหมูสันนอก | 100.0 | 9.6 | 64.7 | 25.7 |
| เนื้อหมูสันใน | 100.0 | 9.6 | 63.4 | 27.0 |
| เนื้อหมูสะโพก | 100.0 | 10.3 | 63.2 | 26.5 |
| เนื้อวัว | | | | |
| เนื้อวัวสันนอก | 100.0 | 2.7 | 52.6 | 44.7 |
| เนื้อวัวสันใน | 100.0 | 2.2 | 53.7 | 44.1 |
| เนื้อวัวสะโพก | 100.0 | 2.3 | 51.5 | 46.2 |
| ไก่สด | | | | |
| ไก่สดทั้งตัว (ไก่เลี้ยง) | 100.0 | 7.8 | 59.6 | 32.6 |
| ไก่สดทั้งตัว (ไก่บ้าน) | 100.0 | 7.7 | 66.5 | 25.8 |
| ปลาน้ำจืด | | | | |
| ปลาช่อน ขนาดกลาง | 100.0 | 6.5 | 52.8 | 40.7 |
| ปลาดุก ขนาดกลาง | 100.0 | 6.0 | 68.7 | 25.3 |
| ปลานิล ขนาดกลาง | 100.0 | 3.5 | 68.1 | 28.4 |
| ปลาหัวทิม ขนาดกลาง | 100.0 | 10.9 | 59.1 | 30.0 |

ตาราง 4 ร้อยละของผู้ขายปลีกสินค้าในตลาด จำแนกตามความคิดเห็นเกี่ยวกับแนวโน้มราคาสินค้าเพื่อการบริโภค ใน 3 เดือนข้างหน้า ตามรายการสินค้า และภาค (ต่อ)

| ภาค/รายการสินค้า | รวม | ความคิดเห็นเกี่ยวกับราคาสินค้าใน 3 เดือนข้างหน้า | | |
|--|-------|--|----------|---------|
| | | ถูกลง | เท่าเดิม | แพงขึ้น |
| อาหารทะเล | | | | |
| ปลาทูสด ขนาดกลาง | 100.0 | 4.6 | 63.1 | 32.3 |
| กุ้งนาง (กุ้งก้ามกราม) ขนาดคละ | 100.0 | 5.4 | 52.3 | 42.3 |
| กุ้งขาว ขนาดคละ | 100.0 | 4.5 | 59.2 | 36.3 |
| กุ้งกุลาดำ ขนาดกลาง | 100.0 | 3.8 | 50.0 | 46.2 |
| ปลาหมึกกล้วยสด ขนาดกลาง ไม่ลอกหนัง | 100.0 | 5.2 | 67.8 | 27.0 |
| หอยแครง ขนาดคละ | 100.0 | 2.3 | 45.7 | 52.0 |
| หอยลาย ขนาดคละ | 100.0 | 5.5 | 53.8 | 40.7 |
| หอยแมลงภู่ ขนาดคละ | 100.0 | 1.9 | 61.9 | 36.2 |
| ไข่ (เบอร์ 2) | | | | |
| ไข่ไก่ | 100.0 | 12.2 | 67.2 | 20.6 |
| ไข่เป็ด | 100.0 | 9.5 | 68.4 | 22.1 |
| ผัก | | | | |
| กะหล่ำปลี | 100.0 | 7.9 | 45.7 | 46.4 |
| แตงกวา | 100.0 | 9.7 | 46.3 | 44.0 |
| ผักคะน้า | 100.0 | 8.2 | 41.5 | 50.3 |
| ผักบุ้งจีน | 100.0 | 8.2 | 51.0 | 40.8 |
| ผักชี ไม่ตัดราก | 100.0 | 8.4 | 42.1 | 49.5 |
| มะนาวแป้น ขนาดกลาง | 100.0 | 6.5 | 39.1 | 54.4 |
| พริกชี้ฟ้าสวน เม็ดเขียวและแดงคละกัน | 100.0 | 9.1 | 47.8 | 43.1 |
| ต้นหอม | 100.0 | 7.0 | 46.5 | 46.5 |
| หัวหอมแดงไทย ตัดหมวด ขนาดกลาง | 100.0 | 11.9 | 48.0 | 40.1 |
| หัวกระเทียมไทย เกะกลีบ ขนาดกลาง | 100.0 | 6.4 | 53.9 | 39.7 |
| ผลไม้ | | | | |
| กล้วยน้ำว้า ขนาดกลาง | 100.0 | 7.7 | 63.4 | 28.9 |
| ส้มเขียวหวาน พันธุ์ทั่วไป ขนาดกลาง | 100.0 | 8.7 | 36.9 | 54.4 |
| มะละกอสุก พันธุ์แขกดำ ขนาดกลาง | 100.0 | 6.8 | 60.1 | 33.1 |
| สับปะรด พันธุ์ศรีราชา ขนาดกลาง | 100.0 | 6.0 | 58.9 | 35.1 |
| แตงโม พันธุ์รวม ขนาดกลาง | 100.0 | 10.9 | 61.7 | 27.4 |
| ฝรั่งแป้นสีทอง ขนาดกลาง | 100.0 | 10.5 | 53.6 | 35.9 |
| เครื่องประกอบอาหาร | | | | |
| น้ำตาลทรายขาวบริสุทธิ์ บรรจุถุง 1 กิโลกรัม | 100.0 | 3.9 | 79.1 | 17.0 |
| น้ำปลาแท้ ขวดพลาสติก 700 มิลลิลิตร | 100.0 | 1.3 | 78.2 | 20.5 |
| น้ำมันพืช (ถั่วเหลือง) ขวด 1 ลิตร | 100.0 | 4.4 | 62.9 | 32.7 |
| น้ำมันพืช (ปาล์ม) ขวด 1 ลิตร | 100.0 | 6.5 | 59.7 | 33.8 |
| อาหารพร้อมบริโภค | | | | |
| ก๋วยเตี๋ยว | 100.0 | 1.3 | 79.7 | 19.0 |
| ข้าวราดแกง | 100.0 | 2.4 | 78.2 | 19.4 |
| กับข้าวสำเร็จรูป (ใส่ถุง) | 100.0 | 0.4 | 81.3 | 18.3 |
| อาหารตามสั่ง | 100.0 | 1.7 | 74.6 | 23.7 |

ตาราง 4 ร้อยละของผู้ขายปลีกลิ้นค้าในตลาด จำแนกตามความคิดเห็นเกี่ยวกับแนวโน้มราคาลิ้นค้าเพื่อการบริโภค ใน 3 เดือนข้างหน้า ตามรายการลิ้นค้า และภาค (ต่อ)

| ภาค/รายการลิ้นค้า | รวม | ความคิดเห็นเกี่ยวกับราคาลิ้นค้าใน 3 เดือนข้างหน้า | | |
|------------------------------------|-------|---|----------|---------|
| | | ถูกลง | เท่าเดิม | แพงขึ้น |
| ภาคใต้ | | | | |
| ข้าวสารเจ้า | | | | |
| ข้าวสารเจ้าหอมมะลิ ตักขาย | 100.0 | 5.8 | 60.1 | 34.1 |
| เนื้อหมู | | | | |
| เนื้อหมูสันนอก | 100.0 | 15.2 | 55.7 | 29.1 |
| เนื้อหมูสันใน | 100.0 | 15.4 | 59.1 | 25.5 |
| เนื้อหมูสะโพก | 100.0 | 15.9 | 56.1 | 28.0 |
| เนื้อวัว | | | | |
| เนื้อวัวสันนอก | 100.0 | 3.9 | 60.9 | 35.2 |
| เนื้อวัวสันใน | 100.0 | 4.8 | 57.1 | 38.1 |
| เนื้อวัวสะโพก | 100.0 | 3.0 | 58.5 | 38.5 |
| ไก่สด | | | | |
| ไก่สดทั้งตัว (ไก่เลี้ยง) | 100.0 | 11.3 | 61.3 | 27.4 |
| ไก่สดทั้งตัว (ไก่บ้าน) | 100.0 | 12.3 | 62.4 | 25.3 |
| ปลาน้ำจืด | | | | |
| ปลาช่อน ขนาดกลาง | 100.0 | 9.1 | 61.4 | 29.5 |
| ปลาดุก ขนาดกลาง | 100.0 | 5.7 | 73.4 | 20.9 |
| ปลานิล ขนาดกลาง | 100.0 | 12.1 | 66.4 | 21.5 |
| ปลาหัวขี้เหล็ก ขนาดกลาง | 100.0 | 8.2 | 67.8 | 24.0 |
| อาหารทะเล | | | | |
| ปลาทุสด ขนาดกลาง | 100.0 | 8.8 | 48.1 | 43.1 |
| กุ้งนาง (กุ้งก้ามกราม) ขนาดคละ | 100.0 | 11.4 | 50.0 | 38.6 |
| กุ้งขาว ขนาดคละ | 100.0 | 13.7 | 42.4 | 43.9 |
| กุ้งกุลาดำ ขนาดกลาง | 100.0 | 4.1 | 57.5 | 38.4 |
| ปลาหมึกกล้วยสด ขนาดกลาง ไม่ลอกหนัง | 100.0 | 2.6 | 60.7 | 36.7 |
| หอยแครง ขนาดคละ | 100.0 | 4.1 | 57.4 | 38.5 |
| หอยลาย ขนาดคละ | 100.0 | 7.0 | 58.0 | 35.0 |
| หอยแมลงภู่ ขนาดคละ | 100.0 | 2.4 | 56.6 | 41.0 |
| ไข่ (เบอร์ 2) | | | | |
| ไข่ไก่ | 100.0 | 18.7 | 56.3 | 25.0 |
| ไข่เป็ด | 100.0 | 8.5 | 66.7 | 24.8 |
| ผัก | | | | |
| กะหล่ำปลี | 100.0 | 9.4 | 57.1 | 33.5 |
| แตงกวา | 100.0 | 12.4 | 51.4 | 36.2 |
| ผักคะน้า | 100.0 | 13.1 | 50.6 | 36.3 |
| ผักบุ้งจีน | 100.0 | 15.8 | 53.1 | 31.1 |
| ผักชี ไม่ตัดราก | 100.0 | 10.6 | 51.9 | 37.5 |
| มะนาวแป้น ขนาดกลาง | 100.0 | 8.0 | 36.9 | 55.1 |
| พริกชี้หูสวน เม็ดเขียวและแดงคละกัน | 100.0 | 12.1 | 40.0 | 47.9 |
| ต้นหอม | 100.0 | 12.9 | 54.2 | 32.9 |

ตาราง 4 ร้อยละของผู้ขายปลีกสินค้าในตลาด จำแนกตามความคิดเห็นเกี่ยวกับแนวโน้มราคาสินค้าเพื่อการบริโภค ใน 3 เดือนข้างหน้า ตามรายการสินค้า และภาค (ต่อ)

| ภาค/รายการสินค้า | รวม | ความคิดเห็นเกี่ยวกับราคาสินค้าใน 3 เดือนข้างหน้า | | |
|---|-------|--|----------|---------|
| | | ถูกลง | เท่าเดิม | แพงขึ้น |
| หัวหอมแดงไทย ตัดหมวด ขนาดกลาง | 100.0 | 11.8 | 61.5 | 26.7 |
| หัวกระเทียมไทย เกษกสึบ ขนาดกลาง | 100.0 | 11.6 | 58.5 | 29.9 |
| ผลไม้ | | | | |
| กล้วยน้ำว้า ขนาดกลาง | 100.0 | 6.9 | 64.8 | 28.3 |
| ส้มเขียวหวาน พันธุ์ทั่วไป ขนาดกลาง | 100.0 | 17.6 | 36.6 | 45.8 |
| มะละกอสุก พันธุ์แขกดำ ขนาดกลาง | 100.0 | 6.7 | 64.0 | 29.3 |
| สับปะรด พันธุ์ศรีราชา ขนาดกลาง | 100.0 | 10.1 | 60.9 | 29.0 |
| แตงโม พันธุ์รวม ขนาดกลาง | 100.0 | 17.1 | 52.4 | 30.5 |
| ฝรั่งแป้นสีทอง ขนาดกลาง | 100.0 | 6.8 | 62.5 | 30.7 |
| เครื่องประกอบอาหาร | | | | |
| น้ำตาลทรายขาวบริสุทธิ์ บรรจุ 1 กิโลกรัม | 100.0 | 5.8 | 78.6 | 15.6 |
| น้ำปลาแท้ ขวดพลาสติก 700 มิลลิลิตร | 100.0 | 3.5 | 81.3 | 15.2 |
| น้ำมันพืช (ถั่วเหลือง) ขวด 1 ลิตร | 100.0 | 6.4 | 73.8 | 19.8 |
| น้ำมันพืช (ปาล์ม) ขวด 1 ลิตร | 100.0 | 5.8 | 72.8 | 21.4 |
| อาหารพร้อมบริโภค | | | | |
| ก๋วยเตี๋ยว | 100.0 | 2.3 | 87.7 | 10.0 |
| ข้าวราดแกง | 100.0 | - | 81.8 | 18.2 |
| กับข้าวสำเร็จรูป (ใส่ถุง) | 100.0 | 1.2 | 81.4 | 17.4 |
| อาหารตามสั่ง | 100.0 | 0.9 | 79.1 | 20.0 |

ที่มา: การสำรวจราคาสินค้าเพื่อการบริโภคเดือนกุมภาพันธ์ พ.ศ. 2558 สำนักงานสถิติแห่งชาติ กระทรวงเทคโนโลยีสารสนเทศและการสื่อสาร

ตาราง 5 ร้อยละของผู้ขายปลีกสินค้าในตลาด จำแนกตามความคิดเห็นเกี่ยวกับยอดขายสินค้าเพื่อการบริโภคในเดือนมกราคม พ.ศ. 2558
เทียบกับเดือนธันวาคม พ.ศ. 2557 ตามรายการสินค้า และภาค

| ภาค/รายการสินค้า | รวม | ความคิดเห็นเกี่ยวกับยอดขายสินค้า (ม.ค. 58 เทียบกับ ธ.ค. 57) | | |
|------------------------------------|-------|--|----------|-----------|
| | | ลดลง | เท่าเดิม | เพิ่มขึ้น |
| ทั่วประเทศ | | | | |
| ข้าวสารเจ้า | | | | |
| ข้าวสารเจ้าหอมมะลิ ตักขาย | 100.0 | 29.8 | 57.5 | 12.7 |
| เนื้อหมู | | | | |
| เนื้อหมูสันนอก | 100.0 | 40.7 | 46.9 | 12.4 |
| เนื้อหมูสันใน | 100.0 | 38.8 | 49.0 | 12.2 |
| เนื้อหมูสะโพก | 100.0 | 37.5 | 50.6 | 11.9 |
| เนื้อวัว | | | | |
| เนื้อวัวสันนอก | 100.0 | 40.1 | 46.5 | 13.4 |
| เนื้อวัวสันใน | 100.0 | 38.2 | 47.2 | 14.6 |
| เนื้อวัวสะโพก | 100.0 | 40.3 | 46.5 | 13.2 |
| ไก่สด | | | | |
| ไก่สดทั้งตัว (ไก่เลี้ยง) | 100.0 | 34.1 | 51.8 | 14.1 |
| ไก่สดทั้งตัว (ไก่บ้าน) | 100.0 | 32.1 | 55.9 | 12.0 |
| ปลาน้ำจืด | | | | |
| ปลาช่อน ขนาดกลาง | 100.0 | 32.7 | 54.6 | 12.7 |
| ปลาดุก ขนาดกลาง | 100.0 | 32.1 | 57.5 | 10.4 |
| ปลานิล ขนาดกลาง | 100.0 | 31.7 | 55.1 | 13.2 |
| ปลาหัวทิม ขนาดกลาง | 100.0 | 34.4 | 52.9 | 12.7 |
| อาหารทะเล | | | | |
| ปลาหูสด ขนาดกลาง | 100.0 | 34.6 | 47.5 | 17.9 |
| กุ้งนาง (กุ้งก้ามกราม) ขนาดคละ | 100.0 | 42.0 | 45.3 | 12.7 |
| กุ้งขาว ขนาดคละ | 100.0 | 43.0 | 43.1 | 13.9 |
| กุ้งกุลาดำ ขนาดกลาง | 100.0 | 38.7 | 43.5 | 17.8 |
| ปลาหมึกกล้วยสด ขนาดกลาง ไม่ลอกหนัง | 100.0 | 36.4 | 50.9 | 12.7 |
| หอยแครง ขนาดคละ | 100.0 | 37.0 | 44.8 | 18.2 |
| หอยลาย ขนาดคละ | 100.0 | 37.5 | 48.4 | 14.1 |
| หอยแมลงภู่ ขนาดคละ | 100.0 | 36.6 | 48.1 | 15.3 |
| ไข่ (เบอร์ 2) | | | | |
| ไข่ไก่ | 100.0 | 29.4 | 57.3 | 13.3 |
| ไข่เป็ด | 100.0 | 26.6 | 62.0 | 11.4 |
| ผัก | | | | |
| กะหล่ำปลี | 100.0 | 29.8 | 55.2 | 15.0 |
| แตงกวา | 100.0 | 27.6 | 57.4 | 15.0 |
| ผักคะน้า | 100.0 | 27.8 | 58.2 | 14.0 |
| ผักบุ้งจีน | 100.0 | 26.9 | 57.7 | 15.4 |
| ผักชี ไม่ตัดราก | 100.0 | 28.5 | 55.7 | 15.8 |
| มะนาวแป้น ขนาดกลาง | 100.0 | 28.6 | 53.9 | 17.5 |
| พริกชี้หูสวน เม็ดเขียวและแดงคละกัน | 100.0 | 27.9 | 53.8 | 18.3 |

ตาราง 5 ร้อยละของผู้ขายปลีกสินค้าในตลาด จำแนกตามความคิดเห็นเกี่ยวกับยอดขายสินค้าเพื่อการบริโภคในเดือนมกราคม พ.ศ. 2558
เทียบกับเดือนธันวาคม พ.ศ. 2557 ตามรายการสินค้า และภาค (ต่อ)

| ภาค/รายการสินค้า | รวม | ความคิดเห็นเกี่ยวกับยอดขายสินค้า (ม.ค. 58 เทียบกับ ธ.ค. 57) | | |
|---|-------|--|----------|-----------|
| | | ลดลง | เท่าเดิม | เพิ่มขึ้น |
| ต้นหอม | 100.0 | 26.5 | 57.7 | 15.8 |
| หัวหอมแดงไทย ตัดหมวดด ขนาดกลาง | 100.0 | 28.7 | 59.2 | 12.1 |
| หัวกระเทียมไทย แกะกลีบ ขนาดกลาง | 100.0 | 26.4 | 60.5 | 13.1 |
| ผลไม้ | | | | |
| กล้วยน้ำว้า ขนาดกลาง | 100.0 | 22.2 | 65.7 | 12.1 |
| ส้มเขียวหวาน พันธุ์ทั่วไป ขนาดกลาง | 100.0 | 30.8 | 46.4 | 22.8 |
| มะละกอสุก พันธุ์แขกดำ ขนาดกลาง | 100.0 | 24.0 | 65.7 | 10.3 |
| สับปะรด พันธุ์ศรีราชา ขนาดกลาง | 100.0 | 28.9 | 60.2 | 10.9 |
| แตงโม พันธุ์รวม ขนาดกลาง | 100.0 | 27.5 | 57.9 | 14.6 |
| ฝรั่งแป้นสีทอง ขนาดกลาง | 100.0 | 26.7 | 57.7 | 15.6 |
| เครื่องประกอบอาหาร | | | | |
| น้ำตาลทรายขาวบริสุทธิ์ บรรจุ 1 กิโลกรัม | 100.0 | 21.3 | 71.3 | 7.4 |
| น้ำปลาแท้ ขวดพลาสติก 700 มิลลิลิตร | 100.0 | 21.1 | 72.6 | 6.3 |
| น้ำมันพืช (ถั่วเหลือง) ขวด 1 ลิตร | 100.0 | 26.8 | 62.0 | 11.2 |
| น้ำมันพืช (ปาล์ม) ขวด 1 ลิตร | 100.0 | 24.3 | 64.0 | 11.7 |
| อาหารพร้อมบริโภค | | | | |
| ก๋วยเตี๋ยว | 100.0 | 26.2 | 66.0 | 7.8 |
| ข้าวราดแกง | 100.0 | 26.1 | 65.8 | 8.1 |
| ก๋วยเตี๋ยวสำเร็จรูป (ใส่ถุง) | 100.0 | 27.4 | 63.2 | 9.4 |
| อาหารตามสั่ง | 100.0 | 27.8 | 63.5 | 8.7 |
| กรุงเทพมหานคร | | | | |
| ข้าวสารเจ้า | | | | |
| ข้าวสารเจ้าหอมมะลิ ตักขาย | 100.0 | 35.7 | 61.9 | 2.4 |
| เนื้อหมู | | | | |
| เนื้อหมูสันนอก | 100.0 | 45.8 | 52.1 | 2.1 |
| เนื้อหมูสันใน | 100.0 | 42.9 | 55.1 | 2.0 |
| เนื้อหมูสะโพก | 100.0 | 44.0 | 54.0 | 2.0 |
| เนื้อวัว | | | | |
| เนื้อวัวสันนอก | 100.0 | 46.3 | 46.3 | 7.4 |
| เนื้อวัวสันใน | 100.0 | 43.8 | 46.9 | 9.3 |
| เนื้อวัวสะโพก | 100.0 | 53.5 | 39.5 | 7.0 |
| ไก่สด | | | | |
| ไก่สดทั้งตัว (ไก่เลี้ยง) | 100.0 | 29.5 | 66.0 | 4.5 |
| ไก่สดทั้งตัว (ไก่บ้าน) | 100.0 | 26.5 | 70.6 | 2.9 |
| ปลาน้ำจืด | | | | |
| ปลาช่อน ขนาดกลาง | 100.0 | 47.4 | 47.4 | 5.2 |
| ปลาดุก ขนาดกลาง | 100.0 | 43.9 | 48.8 | 7.3 |

ตาราง 5 ร้อยละของผู้ขายปลีกสินค้าในตลาด จำแนกตามความคิดเห็นเกี่ยวกับยอดขายสินค้าเพื่อการบริโภคในเดือนมกราคม พ.ศ. 2558
เทียบกับเดือนธันวาคม พ.ศ. 2557 ตามรายการสินค้า และภาค (ต่อ)

| ภาค/รายการสินค้า | รวม | ความคิดเห็นเกี่ยวกับยอดขายสินค้า (ม.ค. 58 เทียบกับ ธ.ค. 57) | | |
|--|-------|--|----------|-----------|
| | | ลดลง | เท่าเดิม | เพิ่มขึ้น |
| | | | | |
| ปลาเนื้อ ขนาดกลาง | 100.0 | 47.5 | 45.0 | 7.5 |
| ปลาหีบหิม ขนาดกลาง | 100.0 | 50.0 | 41.7 | 8.3 |
| อาหารทะเล | | | | |
| ปลาหูสด ขนาดกลาง | 100.0 | 50.0 | 42.1 | 7.9 |
| กุ้งนาง (กุ้งก้ามกราม) ขนาดคละ | 100.0 | 55.6 | 40.7 | 3.7 |
| กุ้งขาว ขนาดคละ | 100.0 | 63.7 | 29.5 | 6.8 |
| กุ้งกุลาดำ ขนาดกลาง | 100.0 | 42.1 | 36.8 | 21.1 |
| ปลาหมึกกล้วยสด ขนาดกลาง ไม่ลอกหนัง | 100.0 | 42.1 | 52.6 | 5.3 |
| หอยแครง ขนาดคละ | 100.0 | 40.0 | 46.7 | 13.3 |
| หอยลาย ขนาดคละ | 100.0 | 56.7 | 40.0 | 3.3 |
| หอยแมลงภู่ ขนาดคละ | 100.0 | 51.5 | 42.4 | 6.1 |
| ไข่ (เบอร์ 2) | | | | |
| ไข่ไก่ | 100.0 | 35.4 | 52.1 | 12.5 |
| ไข่เป็ด | 100.0 | 30.4 | 63.1 | 6.5 |
| ผัก | | | | |
| กะหล่ำปลี | 100.0 | 32.7 | 53.1 | 14.2 |
| แตงกวา | 100.0 | 34.0 | 52.0 | 14.0 |
| ผักคะน้า | 100.0 | 32.0 | 52.0 | 16.0 |
| ผักบุ้งจีน | 100.0 | 34.0 | 52.0 | 14.0 |
| ผักชี ไม่ตัดราก | 100.0 | 30.0 | 56.0 | 14.0 |
| มะนาวแป้น ขนาดกลาง | 100.0 | 41.2 | 47.1 | 11.7 |
| พริกชี้หูสวน เม็ดเขียวและแดงคละกัน | 100.0 | 36.7 | 51.1 | 12.2 |
| ต้นหอม | 100.0 | 35.3 | 54.9 | 9.8 |
| หัวหอมแดงไทย ตัดหมวด ขนาดกลาง | 100.0 | 30.6 | 55.1 | 14.3 |
| หัวกระเทียมไทย เกาะกลีบ ขนาดกลาง | 100.0 | 34.0 | 49.0 | 17.0 |
| ผลไม้ | | | | |
| กล้วยน้ำว้า ขนาดกลาง | 100.0 | 37.8 | 60.0 | 2.2 |
| ส้มเขียวหวาน พันธุ์ทั่วไป ขนาดกลาง | 100.0 | 33.3 | 54.8 | 11.9 |
| มะละกอสุก พันธุ์แขกดำ ขนาดกลาง | 100.0 | 17.4 | 69.6 | 13.0 |
| สับปะรด พันธุ์ศรีราชา ขนาดกลาง | 100.0 | 35.9 | 61.5 | 2.6 |
| แตงโม พันธุ์รวม ขนาดกลาง | 100.0 | 40.5 | 50.0 | 9.5 |
| ฝรั่งแป้นสีทอง ขนาดกลาง | 100.0 | 40.0 | 46.7 | 13.3 |
| เครื่องประกอบอาหาร | | | | |
| น้ำตาลทรายขาวบริสุทธิ์ บรรจุถุง 1 กิโลกรัม | 100.0 | 28.6 | 69.4 | 2.0 |
| น้ำปลาแท้ ขวดพลาสติก 700 มิลลิลิตร | 100.0 | 30.0 | 64.0 | 6.0 |
| น้ำมันพืช (ถั่วเหลือง) ขวด 1 ลิตร | 100.0 | 32.7 | 65.3 | 2.0 |
| น้ำมันพืช (ปาล์ม) ขวด 1 ลิตร | 100.0 | 28.6 | 63.3 | 8.1 |

ตาราง 5 ร้อยละของผู้ขายปลีกสินค้าในตลาด จำแนกตามความคิดเห็นเกี่ยวกับยอดขายสินค้าเพื่อการบริโภคในเดือนมกราคม พ.ศ. 2558
เทียบกับเดือนธันวาคม พ.ศ. 2557 ตามรายการสินค้า และภาค (ต่อ)

| ภาค/รายการสินค้า | รวม | ความคิดเห็นเกี่ยวกับยอดขายสินค้า (ม.ค. 58 เทียบกับ ธ.ค. 57) | | |
|------------------------------------|-------|--|----------|-----------|
| | | ลดลง | เท่าเดิม | เพิ่มขึ้น |
| อาหารพร้อมบริโภค | | | | |
| ก๋วยเตี๋ยว | 100.0 | 41.3 | 56.5 | 2.2 |
| ข้าวราดแกง | 100.0 | 41.3 | 54.4 | 4.3 |
| ก๋วยเตี๋ยวสำเร็จรูป (ใส่ถุง) | 100.0 | 46.8 | 48.9 | 4.3 |
| อาหารตามสั่ง | 100.0 | 47.7 | 47.7 | 4.6 |
| ปริมณฑล | | | | |
| ข้าวสารเจ้า | | | | |
| ข้าวสารเจ้าหอมมะลิ ตักขาย | 100.0 | 32.4 | 55.9 | 11.7 |
| เนื้อหมู | | | | |
| เนื้อหมูสันนอก | 100.0 | 34.2 | 55.3 | 10.5 |
| เนื้อหมูสันใน | 100.0 | 42.9 | 48.6 | 8.5 |
| เนื้อหมูสะโพก | 100.0 | 27.8 | 66.7 | 5.5 |
| เนื้อวัว | | | | |
| เนื้อวัวสันนอก | 100.0 | 37.1 | 51.5 | 11.4 |
| เนื้อวัวสันใน | 100.0 | 24.1 | 58.7 | 17.2 |
| เนื้อวัวสะโพก | 100.0 | 29.4 | 61.8 | 8.8 |
| ไก่สด | | | | |
| ไก่สดทั้งตัว (ไก่เลี้ยง) | 100.0 | 31.4 | 54.3 | 14.3 |
| ไก่สดทั้งตัว (ไก่บ้าน) | 100.0 | 31.0 | 58.7 | 10.3 |
| ปลาน้ำจืด | | | | |
| ปลาช่อน ขนาดกลาง | 100.0 | 40.0 | 54.3 | 5.7 |
| ปลาดุก ขนาดกลาง | 100.0 | 42.1 | 55.3 | 2.6 |
| ปลานิล ขนาดกลาง | 100.0 | 40.6 | 53.1 | 6.3 |
| ปลาหัวทิม ขนาดกลาง | 100.0 | 38.7 | 54.8 | 6.5 |
| อาหารทะเล | | | | |
| ปลาหูสด ขนาดกลาง | 100.0 | 33.3 | 63.9 | 2.8 |
| กุ้งนาง (กุ้งก้ามกราม) ขนาดคละ | 100.0 | 27.6 | 62.1 | 10.3 |
| กุ้งขาว ขนาดคละ | 100.0 | 35.1 | 51.4 | 13.5 |
| กุ้งกุลาดำ ขนาดกลาง | 100.0 | 43.5 | 47.8 | 8.7 |
| ปลาหมึกกล้วยสด ขนาดกลาง ไม่ลอกหนัง | 100.0 | 31.4 | 51.5 | 17.1 |
| หอยแครง ขนาดคละ | 100.0 | 32.3 | 45.2 | 22.5 |
| หอยลาย ขนาดคละ | 100.0 | 28.1 | 59.4 | 12.5 |
| หอยแมลงภู่ ขนาดคละ | 100.0 | 34.3 | 54.3 | 11.4 |
| ไข่ (เบอร์ 2) | | | | |
| ไข่ไก่ | 100.0 | 21.1 | 65.8 | 13.1 |
| ไข่เป็ด | 100.0 | 31.6 | 57.9 | 10.5 |

ตาราง 5 ร้อยละของผู้ขายปลีกสินค้าในตลาด จำแนกตามความคิดเห็นเกี่ยวกับยอดขายสินค้าเพื่อการบริโภคในเดือนมกราคม พ.ศ. 2558
เทียบกับเดือนธันวาคม พ.ศ. 2557 ตามรายการสินค้า และภาค (ต่อ)

| ภาค/รายการสินค้า | รวม | ความคิดเห็นเกี่ยวกับยอดขายสินค้า (ม.ค. 58 เทียบกับ ธ.ค. 57) | | |
|---|-------|--|----------|-----------|
| | | ลดลง | เท่าเดิม | เพิ่มขึ้น |
| ผัก | | | | |
| กะหล่ำปลี | 100.0 | 23.1 | 69.2 | 7.7 |
| แตงกวา | 100.0 | 31.6 | 63.2 | 5.2 |
| ผักคะน้า | 100.0 | 30.8 | 61.5 | 7.7 |
| ผักบุ้งจีน | 100.0 | 28.2 | 59.0 | 12.8 |
| ผักชี ไม่ตัดราก | 100.0 | 30.8 | 48.7 | 20.5 |
| มะนาวแป้น ขนาดกลาง | 100.0 | 33.3 | 53.9 | 12.8 |
| พริกชี้หูสวน เม็ดเขียวและแดงคละกัน | 100.0 | 30.8 | 53.8 | 15.4 |
| ต้นหอม | 100.0 | 25.6 | 66.7 | 7.7 |
| หัวหอมแดงไทย ตัดหมวด ขนาดกลาง | 100.0 | 28.2 | 64.1 | 7.7 |
| หัวกระเทียมไทย เกาะกลีบ ขนาดกลาง | 100.0 | 26.3 | 60.5 | 13.2 |
| ผลไม้ | | | | |
| กล้วยน้ำว้า ขนาดกลาง | 100.0 | 28.9 | 60.6 | 10.5 |
| ส้มเขียวหวาน พันธุ์ทั่วไป ขนาดกลาง | 100.0 | 17.2 | 65.6 | 17.2 |
| มะละกอสุก พันธุ์แขกดำ ขนาดกลาง | 100.0 | 30.8 | 61.5 | 7.7 |
| สับปะรด พันธุ์ศรีราชา ขนาดกลาง | 100.0 | 27.6 | 65.5 | 6.9 |
| แตงโม พันธุ์รวม ขนาดกลาง | 100.0 | 34.2 | 52.6 | 13.2 |
| ฝรั่งแป้นสีทอง ขนาดกลาง | 100.0 | 26.9 | 53.9 | 19.2 |
| เครื่องประกอบอาหาร | | | | |
| น้ำตาลทรายขาวบริสุทธิ์ บรรจุ 1 กิโลกรัม | 100.0 | 16.2 | 81.1 | 2.7 |
| น้ำปลาแท้ ขวดพลาสติก 700 มิลลิลิตร | 100.0 | 17.9 | 79.5 | 2.6 |
| น้ำมันพืช (ถั่วเหลือง) ขวด 1 ลิตร | 100.0 | 21.1 | 63.2 | 15.7 |
| น้ำมันพืช (ปาล์ม) ขวด 1 ลิตร | 100.0 | 23.1 | 61.5 | 15.4 |
| อาหารพร้อมบริโภค | | | | |
| ก๋วยเตี๋ยว | 100.0 | 27.8 | 63.9 | 8.3 |
| ข้าวราดแกง | 100.0 | 18.2 | 69.7 | 12.1 |
| กับข้าวสำเร็จรูป (ใส่ถุง) | 100.0 | 25.7 | 71.4 | 2.9 |
| อาหารตามสั่ง | 100.0 | 31.4 | 62.9 | 5.7 |
| ภาคกลาง | | | | |
| ข้าวสารเจ้า | | | | |
| ข้าวสารเจ้าหอมมะลิ ตักขาย | 100.0 | 27.3 | 58.0 | 14.7 |
| เนื้อหมู | | | | |
| เนื้อหมูสันนอก | 100.0 | 37.9 | 50.8 | 11.3 |
| เนื้อหมูสันใน | 100.0 | 33.2 | 53.5 | 13.3 |
| เนื้อหมูสะโพก | 100.0 | 36.4 | 53.9 | 9.7 |

ตาราง 5 ร้อยละของผู้ขายปลีกสินค้าในตลาด จำแนกตามความคิดเห็นเกี่ยวกับยอดขายสินค้าเพื่อการบริโภคในเดือนมกราคม พ.ศ. 2558
เทียบกับเดือนธันวาคม พ.ศ. 2557 ตามรายการสินค้า และภาค (ต่อ)

| ภาค/รายการสินค้า | รวม | ความคิดเห็นเกี่ยวกับยอดขายสินค้า (ม.ค. 58 เทียบกับ ธ.ค. 57) | | |
|------------------------------------|-------|--|----------|-----------|
| | | ลดลง | เท่าเดิม | เพิ่มขึ้น |
| เนื้อวัว | | | | |
| เนื้อวัวสันนอก | 100.0 | 35.9 | 50.6 | 13.5 |
| เนื้อวัวสันใน | 100.0 | 35.2 | 49.3 | 15.5 |
| เนื้อวัวสะโพก | 100.0 | 36.3 | 51.3 | 12.4 |
| ไก่สด | | | | |
| ไก่สดทั้งตัว (ไก่เลี้ยง) | 100.0 | 36.5 | 48.3 | 15.2 |
| ไก่สดทั้งตัว (ไก่บ้าน) | 100.0 | 34.3 | 49.3 | 16.4 |
| ปลาน้ำจืด | | | | |
| ปลาช่อน ขนาดกลาง | 100.0 | 27.2 | 62.5 | 10.3 |
| ปลาดุก ขนาดกลาง | 100.0 | 27.0 | 62.9 | 10.1 |
| ปลานิล ขนาดกลาง | 100.0 | 28.4 | 60.6 | 11.0 |
| ปลาหัวทิม ขนาดกลาง | 100.0 | 27.1 | 59.7 | 13.2 |
| อาหารทะเล | | | | |
| ปลาทูสัด ขนาดกลาง | 100.0 | 28.3 | 56.0 | 15.7 |
| กุ้งนาง (กุ้งก้ามกราม) ขนาดคละ | 100.0 | 42.2 | 37.3 | 20.5 |
| กุ้งขาว ขนาดคละ | 100.0 | 38.0 | 41.1 | 20.9 |
| กุ้งกุลาดำ ขนาดกลาง | 100.0 | 41.7 | 40.3 | 18.0 |
| ปลาหมึกกล้วยสด ขนาดกลาง ไม่ลอกหนัง | 100.0 | 33.1 | 51.3 | 15.6 |
| หอยแครง ขนาดคละ | 100.0 | 35.7 | 43.7 | 20.6 |
| หอยลาย ขนาดคละ | 100.0 | 33.6 | 50.8 | 15.6 |
| หอยแมลงภู่ ขนาดคละ | 100.0 | 35.2 | 47.7 | 17.1 |
| ไข่ (เบอร์ 2) | | | | |
| ไข่ไก่ | 100.0 | 27.9 | 56.8 | 15.3 |
| ไข่เป็ด | 100.0 | 24.5 | 62.0 | 13.5 |
| ผัก | | | | |
| กะหล่ำปลี | 100.0 | 29.7 | 56.5 | 13.8 |
| แตงกวา | 100.0 | 28.2 | 57.4 | 14.4 |
| ผักคะน้า | 100.0 | 26.7 | 56.9 | 16.4 |
| ผักบุ้งจีน | 100.0 | 25.1 | 57.8 | 17.1 |
| ผักชี ไม่ตัดราก | 100.0 | 30.5 | 49.7 | 19.8 |
| มะนาวแป้น ขนาดกลาง | 100.0 | 24.9 | 54.3 | 20.8 |
| พริกชี้หูสวน เม็ดเขียวและแดงคละกัน | 100.0 | 26.1 | 54.3 | 19.6 |
| ต้นหอม | 100.0 | 28.4 | 56.4 | 15.2 |
| หัวหอมแดงไทย ตัดหมวด ขนาดกลาง | 100.0 | 25.4 | 65.8 | 8.8 |
| หัวกระเทียมไทย แกะกลีบ ขนาดกลาง | 100.0 | 23.2 | 61.6 | 15.2 |
| ผลไม้ | | | | |
| กล้วยน้ำว้า ขนาดกลาง | 100.0 | 24.7 | 63.8 | 11.5 |
| ส้มเขียวหวาน พันธุ์ทั่วไป ขนาดกลาง | 100.0 | 29.0 | 45.7 | 25.3 |
| มะละกอสุก พันธุ์แขกดำ ขนาดกลาง | 100.0 | 25.5 | 67.3 | 7.2 |

ตาราง 5 ร้อยละของผู้ขายปลีกสินค้าในตลาด จำแนกตามความคิดเห็นเกี่ยวกับยอดขายสินค้าเพื่อการบริโภคในเดือนมกราคม พ.ศ. 2558
เทียบกับเดือนธันวาคม พ.ศ. 2557 ตามรายการสินค้า และภาค (ต่อ)

| ภาค/รายการสินค้า | รวม | ความคิดเห็นเกี่ยวกับยอดขายสินค้า (ม.ค. 58 เทียบกับ ธ.ค. 57) | | |
|---|-------|--|----------|-----------|
| | | ลดลง | เท่าเดิม | เพิ่มขึ้น |
| สับปะรด พันธุ์ศรีราชา ขนาดกลาง | 100.0 | 26.7 | 59.6 | 13.7 |
| แตงโม พันธุ์รวม ขนาดกลาง | 100.0 | 25.6 | 64.3 | 10.1 |
| ฝรั่งแป้นสีทอง ขนาดกลาง | 100.0 | 22.3 | 64.3 | 13.4 |
| เครื่องประกอบอาหาร | | | | |
| น้ำตาลทรายขาวบริสุทธิ์ บรรจุ 1 กิโลกรัม | 100.0 | 18.7 | 77.0 | 4.3 |
| น้ำตาลแท้ ขวดพลาสติก 700 มิลลิลิตร | 100.0 | 15.7 | 79.1 | 5.2 |
| น้ำมันพืช (ถั่วเหลือง) ขวด 1 ลิตร | 100.0 | 23.9 | 62.8 | 13.3 |
| น้ำมันพืช (ปาล์ม) ขวด 1 ลิตร | 100.0 | 23.2 | 64.9 | 11.9 |
| อาหารพร้อมบริโภค | | | | |
| ก๋วยเตี๋ยว | 100.0 | 23.4 | 69.6 | 7.0 |
| ข้าวราดแกง | 100.0 | 23.4 | 72.0 | 4.6 |
| ก๋วยเตี๋ยวสำเร็จรูป (ใส่ถุง) | 100.0 | 24.3 | 67.6 | 8.1 |
| อาหารตามสั่ง | 100.0 | 22.1 | 73.0 | 4.9 |
| ภาคเหนือ | | | | |
| ข้าวสารเจ้า | | | | |
| ข้าวสารเจ้าหอมมะลิ ตักขาย | 100.0 | 26.8 | 61.7 | 11.5 |
| เนื้อหมู | | | | |
| เนื้อหมูสันนอก | 100.0 | 41.1 | 47.3 | 11.6 |
| เนื้อหมูสันใน | 100.0 | 38.7 | 50.0 | 11.3 |
| เนื้อหมูสะโพก | 100.0 | 36.4 | 50.3 | 13.3 |
| เนื้อวัว | | | | |
| เนื้อวัวสันนอก | 100.0 | 41.3 | 50.7 | 8.0 |
| เนื้อวัวสันใน | 100.0 | 39.4 | 50.7 | 9.9 |
| เนื้อวัวสะโพก | 100.0 | 43.2 | 46.8 | 10.0 |
| ไก่สด | | | | |
| ไก่สดทั้งตัว (ไก่เลี้ยง) | 100.0 | 31.4 | 54.1 | 14.5 |
| ไก่สดทั้งตัว (ไก่บ้าน) | 100.0 | 31.8 | 59.9 | 8.3 |
| ปลาน้ำจืด | | | | |
| ปลาช่อน ขนาดกลาง | 100.0 | 29.5 | 58.4 | 12.1 |
| ปลาดุก ขนาดกลาง | 100.0 | 32.7 | 59.7 | 7.6 |
| ปลานิล ขนาดกลาง | 100.0 | 32.2 | 57.4 | 10.4 |
| ปลาหัวทิม ขนาดกลาง | 100.0 | 33.1 | 53.4 | 13.5 |
| อาหารทะเล | | | | |
| ปลาหูสด ขนาดกลาง | 100.0 | 34.6 | 48.1 | 17.3 |
| กุ้งนาง (กุ้งก้ามกราม) ขนาดคละ | 100.0 | 41.4 | 48.3 | 10.3 |
| กุ้งขาว ขนาดคละ | 100.0 | 43.5 | 47.3 | 9.2 |
| กุ้งกุลาดำ ขนาดกลาง | 100.0 | 40.0 | 50.0 | 10.0 |
| ปลาหมึกกล้วยสด ขนาดกลาง ไม่ลอกหน้ | 100.0 | 33.3 | 54.3 | 12.4 |

ตาราง 5 ร้อยละของผู้ขายปลีกสินค้าในตลาด จำแนกตามความคิดเห็นเกี่ยวกับยอดขายสินค้าเพื่อการบริโภคในเดือนมกราคม พ.ศ. 2558
เทียบกับเดือนธันวาคม พ.ศ. 2557 ตามรายการสินค้า และภาค (ต่อ)

| ภาค/รายการสินค้า | รวม | ความคิดเห็นเกี่ยวกับยอดขายสินค้า (ม.ค. 58 เทียบกับ ธ.ค. 57) | | |
|---|-------|--|----------|-----------|
| | | ลดลง | เท่าเดิม | เพิ่มขึ้น |
| | | | | |
| หอยแครง ขนาดคละ | 100.0 | 45.9 | 38.5 | 15.6 |
| หอยลาย ขนาดคละ | 100.0 | 39.7 | 48.8 | 11.5 |
| หอยแมลงภู่ ขนาดคละ | 100.0 | 39.3 | 47.6 | 13.1 |
| ไข่ (เบอร์ 2) | | | | |
| ไข่ไก่ | 100.0 | 22.0 | 67.9 | 10.1 |
| ไข่เป็ด | 100.0 | 21.4 | 69.9 | 8.7 |
| ผัก | | | | |
| กะหล่ำปลี | 100.0 | 27.6 | 59.6 | 12.8 |
| แตงกวา | 100.0 | 25.4 | 60.6 | 14.0 |
| ผักคะน้า | 100.0 | 25.1 | 64.1 | 10.8 |
| ผักบุ้งจีน | 100.0 | 24.5 | 61.4 | 14.1 |
| ผักชี ไม่ตัดราก | 100.0 | 26.0 | 61.7 | 12.3 |
| มะนาวแป้น ขนาดกลาง | 100.0 | 24.8 | 57.4 | 17.8 |
| พริกชี้หูสวน เม็ดเขียวและแดงคละกัน | 100.0 | 24.5 | 56.7 | 18.8 |
| ต้นหอม | 100.0 | 21.2 | 63.8 | 15.0 |
| หัวหอมแดงไทย ตัดหมวด ขนาดกลาง | 100.0 | 26.9 | 60.6 | 12.5 |
| หัวกระเทียมไทย แกะกลีบ ขนาดกลาง | 100.0 | 26.2 | 63.1 | 10.7 |
| ผลไม้ | | | | |
| กล้วยน้ำว้า ขนาดกลาง | 100.0 | 14.9 | 73.5 | 11.6 |
| ส้มเขียวหวาน พันธุ์ทั่วไป ขนาดกลาง | 100.0 | 31.9 | 45.1 | 23.0 |
| มะละกอสุก พันธุ์แขกดำ ขนาดกลาง | 100.0 | 11.8 | 81.6 | 6.6 |
| สับปะรด พันธุ์ศรีราชา ขนาดกลาง | 100.0 | 31.5 | 56.2 | 12.3 |
| แตงโม พันธุ์รวม ขนาดกลาง | 100.0 | 26.4 | 58.4 | 15.2 |
| ฝรั่งแป้นสีทอง ขนาดกลาง | 100.0 | 18.4 | 64.1 | 17.5 |
| เครื่องประกอบอาหาร | | | | |
| น้ำตาลทรายขาวบริสุทธิ์ บรรจุ 1 กิโลกรัม | 100.0 | 22.5 | 75.5 | 2.0 |
| น้ำปลาแท้ ขวดพลาสติก 700 มิลลิลิตร | 100.0 | 19.9 | 76.3 | 3.8 |
| น้ำมันพืช (ถั่วเหลือง) ขวด 1 ลิตร | 100.0 | 24.0 | 67.8 | 8.2 |
| น้ำมันพืช (ปาล์ม) ขวด 1 ลิตร | 100.0 | 25.7 | 67.0 | 7.3 |
| อาหารพร้อมบริโภค | | | | |
| ก๋วยเตี๋ยว | 100.0 | 23.8 | 71.4 | 4.8 |
| ข้าวราดแกง | 100.0 | 26.7 | 65.6 | 7.7 |
| กับข้าวสำเร็จรูป (ใส่ถุง) | 100.0 | 30.0 | 63.5 | 6.5 |
| อาหารตามสั่ง | 100.0 | 23.0 | 69.6 | 7.4 |
| ภาคตะวันออกเฉียงเหนือ | | | | |
| ข้าวสารเจ้า | | | | |
| ข้าวสารเจ้าหอมมะลิ ตักขาย | 100.0 | 30.5 | 56.6 | 12.9 |

ตาราง 5 ร้อยละของผู้ขายปลีกสินค้าในตลาด จำแนกตามความคิดเห็นเกี่ยวกับยอดขายสินค้าเพื่อการบริโภคในเดือนมกราคม พ.ศ. 2558
เทียบกับเดือนธันวาคม พ.ศ. 2557 ตามรายการสินค้า และภาค (ต่อ)

| ภาค/รายการสินค้า | รวม | ความคิดเห็นเกี่ยวกับยอดขายสินค้า (ม.ค. 58 เทียบกับ ธ.ค. 57) | | |
|------------------------------------|-------|--|----------|-----------|
| | | ลดลง | เท่าเดิม | เพิ่มขึ้น |
| เนื้อหมู | | | | |
| เนื้อหมูสันนอก | 100.0 | 37.3 | 47.6 | 15.1 |
| เนื้อหมูสันใน | 100.0 | 36.7 | 49.8 | 13.5 |
| เนื้อหมูสะโพก | 100.0 | 34.2 | 52.3 | 13.5 |
| เนื้อวัว | | | | |
| เนื้อวัวสันนอก | 100.0 | 38.0 | 44.0 | 18.0 |
| เนื้อวัวสันใน | 100.0 | 37.0 | 44.5 | 18.5 |
| เนื้อวัวสะโพก | 100.0 | 38.5 | 45.4 | 16.1 |
| ไก่สด | | | | |
| ไก่สดทั้งตัว (ไก่เลี้ยง) | 100.0 | 30.1 | 54.7 | 15.2 |
| ไก่สดทั้งตัว (ไก่บ้าน) | 100.0 | 25.8 | 58.5 | 15.7 |
| ปลาน้ำจืด | | | | |
| ปลาช่อน ขนาดกลาง | 100.0 | 31.6 | 49.8 | 18.6 |
| ปลาดุก ขนาดกลาง | 100.0 | 29.5 | 55.9 | 14.6 |
| ปลานิล ขนาดกลาง | 100.0 | 26.3 | 55.5 | 18.2 |
| ปลาหัวทิม ขนาดกลาง | 100.0 | 34.5 | 51.9 | 13.6 |
| อาหารทะเล | | | | |
| ปลาทุสด ขนาดกลาง | 100.0 | 32.3 | 46.2 | 21.5 |
| กุ้งนาง (กุ้งก้ามกราม) ขนาดคละ | 100.0 | 39.6 | 48.7 | 11.7 |
| กุ้งขาว ขนาดคละ | 100.0 | 39.7 | 49.2 | 11.1 |
| กุ้งกุลาดำ ขนาดกลาง | 100.0 | 17.3 | 55.8 | 26.9 |
| ปลาหมึกกล้วยสด ขนาดกลาง ไม่ลอกหนัง | 100.0 | 36.5 | 51.7 | 11.8 |
| หอยแครง ขนาดคละ | 100.0 | 36.4 | 45.1 | 18.5 |
| หอยลาย ขนาดคละ | 100.0 | 33.0 | 50.5 | 16.5 |
| หอยแมลงภู่ ขนาดคละ | 100.0 | 27.6 | 54.3 | 18.1 |
| ไข่ (เบอร์ 2) | | | | |
| ไข่ไก่ | 100.0 | 29.4 | 55.6 | 15.0 |
| ไข่เป็ด | 100.0 | 25.4 | 60.3 | 14.3 |
| ผัก | | | | |
| กะหล่ำปลี | 100.0 | 30.2 | 52.7 | 17.1 |
| แตงกวา | 100.0 | 23.8 | 59.3 | 16.9 |
| ผักคะน้า | 100.0 | 28.3 | 55.7 | 16.0 |
| ผักบุ้งจีน | 100.0 | 25.7 | 58.6 | 15.7 |
| ผักชี ไม่ตัดราก | 100.0 | 27.2 | 55.2 | 17.6 |
| มะนาวแป้น ขนาดกลาง | 100.0 | 27.2 | 55.0 | 17.8 |
| พริกชี้หูสวน เม็ดเขียวและแดงคละกัน | 100.0 | 26.1 | 54.5 | 19.4 |
| ต้นหอม | 100.0 | 26.2 | 55.1 | 18.7 |
| หัวหอมแดงไทย ตัดหมวด ขนาดกลาง | 100.0 | 29.3 | 56.8 | 13.9 |
| หัวกระเทียมไทย เกะกลีบ ขนาดกลาง | 100.0 | 25.9 | 60.3 | 13.8 |

ตาราง 5 ร้อยละของผู้ขายปลีกสินค้าในตลาด จำแนกตามความคิดเห็นเกี่ยวกับยอดขายสินค้าเพื่อการบริโภคในเดือนมกราคม พ.ศ. 2558
เทียบกับเดือนธันวาคม พ.ศ. 2557 ตามรายการสินค้า และภาค (ต่อ)

| ภาค/รายการสินค้า | รวม | ความคิดเห็นเกี่ยวกับยอดขายสินค้า (ม.ค. 58 เทียบกับ ธ.ค. 57) | | |
|---|-------|--|----------|-----------|
| | | ลดลง | เท่าเดิม | เพิ่มขึ้น |
| ผลไม้ | | | | |
| กล้วยน้ำว้า ขนาดกลาง | 100.0 | 22.6 | 63.1 | 14.3 |
| ส้มเขียวหวาน พันธุ์ทั่วไป ขนาดกลาง | 100.0 | 32.2 | 45.3 | 22.5 |
| มะละกอสุก พันธุ์แขกดำ ขนาดกลาง | 100.0 | 23.0 | 63.5 | 13.5 |
| สับปะรด พันธุ์ศรีราชา ขนาดกลาง | 100.0 | 25.7 | 62.8 | 11.5 |
| แตงโม พันธุ์รวม ขนาดกลาง | 100.0 | 23.7 | 61.7 | 14.6 |
| ฝรั่งแป้นสีทอง ขนาดกลาง | 100.0 | 27.1 | 55.8 | 17.1 |
| เครื่องประกอบอาหาร | | | | |
| น้ำตาลทรายขาวบริสุทธิ์ บรรจุ 1 กิโลกรัม | 100.0 | 19.7 | 68.5 | 11.8 |
| น้ำปลาแท้ ขวดพลาสติก 700 มิลลิลิตร | 100.0 | 21.1 | 68.8 | 10.1 |
| น้ำมันพืช (ถั่วเหลือง) ขวด 1 ลิตร | 100.0 | 25.9 | 61.6 | 12.5 |
| น้ำมันพืช (ปาล์ม) ขวด 1 ลิตร | 100.0 | 22.0 | 63.3 | 14.7 |
| อาหารพร้อมบริโภค | | | | |
| ก๋วยเตี๋ยว | 100.0 | 22.4 | 65.8 | 11.8 |
| ข้าวราดแกง | 100.0 | 21.8 | 68.5 | 9.7 |
| ก๋วยเตี๋ยวสำเร็จรูป (ใส่ถุง) | 100.0 | 24.3 | 63.4 | 12.3 |
| อาหารตามสั่ง | 100.0 | 25.9 | 60.7 | 13.4 |
| ภาคใต้ | | | | |
| ข้าวสารเจ้า | | | | |
| ข้าวสารเจ้าหอมมะลิ ตักขาย | 100.0 | 32.6 | 52.2 | 15.2 |
| เนื้อหมู | | | | |
| เนื้อหมูสันนอก | 100.0 | 51.0 | 35.8 | 13.2 |
| เนื้อหมูสันใน | 100.0 | 48.3 | 38.3 | 13.4 |
| เนื้อหมูสะโพก | 100.0 | 47.1 | 38.9 | 14.0 |
| เนื้อวัว | | | | |
| เนื้อวัวสันนอก | 100.0 | 46.9 | 40.6 | 12.5 |
| เนื้อวัวสันใน | 100.0 | 44.4 | 44.4 | 11.2 |
| เนื้อวัวสะโพก | 100.0 | 44.6 | 40.8 | 14.6 |
| ไก่สด | | | | |
| ไก่สดทั้งตัว (ไก่เลี้ยง) | 100.0 | 42.9 | 44.0 | 13.1 |
| ไก่สดทั้งตัว (ไก่บ้าน) | 100.0 | 42.9 | 48.1 | 9.0 |
| ปลาน้ำจืด | | | | |
| ปลาช่อน ขนาดกลาง | 100.0 | 39.8 | 52.3 | 7.9 |
| ปลาดุก ขนาดกลาง | 100.0 | 36.0 | 54.7 | 9.3 |
| ปลานิล ขนาดกลาง | 100.0 | 41.1 | 46.8 | 12.1 |
| ปลาหัวทิม ขนาดกลาง | 100.0 | 38.8 | 48.0 | 13.2 |

ตาราง 5 ร้อยละของผู้ขายปลีกสินค้าในตลาด จำแนกตามความคิดเห็นเกี่ยวกับยอดขายสินค้าเพื่อการบริโภคในเดือนมกราคม พ.ศ. 2558
เทียบกับเดือนธันวาคม พ.ศ. 2557 ตามรายการสินค้า และภาค (ต่อ)

| ภาค/รายการสินค้า | รวม | ความคิดเห็นเกี่ยวกับยอดขายสินค้า (ม.ค. 58 เทียบกับ ธ.ค. 57) | | |
|---|-------|--|----------|-----------|
| | | ลดลง | เท่าเดิม | เพิ่มขึ้น |
| อาหารทะเล | | | | |
| ปลาทูสต ขนาดกลาง | 100.0 | 38.1 | 39.4 | 22.5 |
| กุ้งนาง (กุ้งก้ามกราม) ขนาดคละ | 100.0 | 50.0 | 40.9 | 9.1 |
| กุ้งขาว ขนาดคละ | 100.0 | 48.2 | 36.0 | 15.8 |
| กุ้งกุลาดำ ขนาดกลาง | 100.0 | 48.0 | 35.6 | 16.4 |
| ปลาหมึกกล้วยสด ขนาดกลาง ไม่ลอกหนัง | 100.0 | 42.0 | 46.0 | 12.0 |
| หอยแครง ขนาดคละ | 100.0 | 32.8 | 50.0 | 17.2 |
| หอยลาย ขนาดคละ | 100.0 | 42.0 | 42.0 | 16.0 |
| หอยแมลงภู่ ขนาดคละ | 100.0 | 43.4 | 41.0 | 15.6 |
| ไข่ (เบอร์ 2) | | | | |
| ไข่ไก่ | 100.0 | 40.3 | 47.2 | 12.5 |
| ไข่เป็ด | 100.0 | 34.6 | 56.9 | 8.5 |
| ผัก | | | | |
| กะหล่ำปลี | 100.0 | 32.9 | 50.0 | 17.1 |
| แตงกวา | 100.0 | 33.3 | 50.9 | 15.8 |
| ผักคะน้า | 100.0 | 29.8 | 57.7 | 12.5 |
| ผักบุ้งจีน | 100.0 | 31.7 | 52.4 | 15.9 |
| ผักชี ไม่ตัดราก | 100.0 | 31.3 | 57.5 | 11.2 |
| มะนาวแป้น ขนาดกลาง | 100.0 | 35.2 | 49.5 | 15.3 |
| พริกขี้หนูสวน เม็ดเขียวและแดงคละกัน | 100.0 | 33.9 | 49.1 | 17.0 |
| ต้นหอม | 100.0 | 29.4 | 55.3 | 15.3 |
| หัวหอมแดงไทย ตัดหมวด ขนาดกลาง | 100.0 | 33.5 | 54.1 | 12.4 |
| หัวกระเทียมไทย เกาะกลีบ ขนาดกลาง | 100.0 | 29.3 | 59.2 | 11.5 |
| ผลไม้ | | | | |
| กล้วยน้ำว้า ขนาดกลาง | 100.0 | 20.7 | 66.9 | 12.4 |
| ส้มเขียวหวาน พันธุ์ทั่วไป ขนาดกลาง | 100.0 | 30.3 | 45.1 | 24.6 |
| มะละกอสุก พันธุ์แขกดำ ขนาดกลาง | 100.0 | 36.0 | 52.0 | 12.0 |
| สับปะรด พันธุ์ศรีราชา ขนาดกลาง | 100.0 | 33.3 | 58.0 | 8.7 |
| แตงโม พันธุ์รวม ขนาดกลาง | 100.0 | 31.7 | 48.2 | 20.1 |
| ฝรั่งแป้นสีทอง ขนาดกลาง | 100.0 | 37.5 | 50.0 | 12.5 |
| เครื่องประกอบอาหาร | | | | |
| น้ำตาลทรายขาวบริสุทธิ์ บรรจุ 1 กิโลกรัม | 100.0 | 24.9 | 63.6 | 11.5 |
| น้ำปลาแท้ ขวดพลาสติก 700 มิลลิลิตร | 100.0 | 26.9 | 68.4 | 4.7 |
| น้ำมันพืช (ถั่วเหลือง) ขวด 1 ลิตร | 100.0 | 34.3 | 53.5 | 12.2 |
| น้ำมันพืช (ปาล์ม) ขวด 1 ลิตร | 100.0 | 27.3 | 61.0 | 11.7 |

ตาราง 5 ร้อยละของผู้ขายปลีกสินค้าในตลาด จำแนกตามความคิดเห็นเกี่ยวกับยอดขายสินค้าเพื่อการบริโภคในเดือนมกราคม พ.ศ. 2558 เทียบกับเดือนธันวาคม พ.ศ. 2557 ตามรายการสินค้า และภาค (ต่อ)

| ภาค/รายการสินค้า | รวม | ความคิดเห็นเกี่ยวกับยอดขายสินค้า (ม.ค. 58 เทียบกับ ธ.ค. 57) | | |
|---------------------------|-------|--|----------|-----------|
| | | ลดลง | เท่าเดิม | เพิ่มขึ้น |
| อาหารพร้อมบริโภค | | | | |
| ก๋วยเตี๋ยว | 100.0 | 33.8 | 59.3 | 6.9 |
| ข้าวราดแกง | 100.0 | 28.7 | 60.8 | 10.5 |
| กับข้าวสำเร็จรูป (ใส่ถุง) | 100.0 | 28.0 | 59.6 | 12.4 |
| อาหารตามสั่ง | 100.0 | 36.5 | 54.8 | 8.7 |

ที่มา: การสำรวจราคาสินค้าเพื่อการบริโภคเดือนกุมภาพันธ์ พ.ศ. 2558 สำนักงานสถิติแห่งชาติ กระทรวงเทคโนโลยีสารสนเทศและการสื่อสาร



สำนักงานสถิติแห่งชาติ
กระทรวงเทคโนโลยีสารสนเทศและการสื่อสาร