

การสำรวจลักษณะทางประชากรและสังคม  
ของชุมชนผู้มีรายได้น้อยในเมือง พ.ศ.2549  
ในกรุงเทพมหานคร

THE CHARACTERISTICS OF POPULATION  
AND SOCIAL IN POOR COMMUNITIES SURVEY 2006  
IN BANGKOK METROPOLIS



สำนักงานสถิติแห่งชาติ  
กระทรวงเทคโนโลยีสารสนเทศและการสื่อสาร  
NATIONAL STATISTICAL OFFICE  
MINISTRY OF INFORMATION AND COMMUNICATION TECHNOLOGY

**คำนำ**

**บทสรุปสำหรับผู้บริหาร**

**สารบัญแผนภูมิ**

**สารบัญตาราง**

**บทที่ 1 บทนำ**

- ❖ ความเป็นมา
- ❖ วัตถุประสงค์
- ❖ ประโยชน์
- ❖ ขอบข่ายและคุ้มครอง
- ❖ ระเบียบวิธีและการดำเนินการสำรวจ
- ❖ ข้อมูลที่เก็บรวบรวม
- ❖ การเสนอผล
- ❖ คำนิยาม

**บทที่ 2 ระเบียบวิธีสถิติ**

- ❖ แผนการสุ่มตัวอย่าง
- ❖ วิธีการประมาณผล
- ❖ การประมวลผลข้อมูล
- ❖ การปัดตัวเลข

**บทที่ 3 ผลการสำรวจที่สำคัญ**

- ❖ ลักษณะโครงสร้างอายุและเพศ
- ❖ ระดับการศึกษา
- ❖ อาชีพในรอบสัปดาห์
- ❖ รายได้สุทธิเฉลี่ยต่อสัปดาห์
- ❖ สถานที่เกิด
- ❖ ประชากรในชุมชนที่เป็นผู้ย้ายถิ่น และสถานที่อยู่สุดท้ายก่อนย้ายเข้ามาอยู่ในชุมชนที่อยู่ปัจจุบัน
- ❖ เหตุผลที่ย้ายเข้ามาอยู่ในชุมชนที่อยู่ปัจจุบัน
- ❖ การดูแลบุตรของสตรีเคยสมรส
- ❖ กิจกรรมการใช้เวลาว่างอันดับแรกของเด็กและเยาวชนที่มีอายุ 6 - 24 ปี
- ❖ การจัดทำบัญชีครัวเรือน
- ❖ ลักษณะที่อยู่อาศัย และสถานภาพการครองครองที่อยู่อาศัย
- ❖ การเป็นหนี้และวัตถุประสงค์ของการกู้ยืม จำนวนเงินที่เป็นหนี้ และแหล่งที่มาของการกู้ยืม
- ❖ ความช่วยเหลือที่ครัวเรือนในชุมชนต้องการ

**ตารางสถิติ**

**ภาคผนวก**

- ❖ ลักษณะทางกายภาพของชุมชนผู้มีรายได้ในกรุงเทพมหานคร
- ❖ จำนวนชุมชนผู้มีรายได้น้อยในเมือง ปี 2546-2548
- ❖ ตัวอย่างแบบสอบถาม

**คณะผู้จัดทำ CD-ROM**

**หน่วยงานที่เผยแพร่**

**ตารางสถิติในรูปแบบ Format Excel**

**หน่วยงานที่เผยแพร่**

สำนักสถิติพยากรณ์

สำนักงานสถิติแห่งชาติ

ถนนหลานหลวง เขตป้อมปราบศัตรูพ่าย กทม. 10100

โทร 0 2281 0333 ต่อ 1413

โทรสาร 0 2281 6438

ไปรษณีย์อิเล็กทรอนิกส์ : [binfopub@nso.go.th](mailto:binfopub@nso.go.th)

**Distributed by**

Statistical Forecasting Bureau

National Statistical Office,

Larn Luang Rd., Bangkok 10100, THAILAND

Tel : +66 2281 0333 ext. 1413

Fax : +66 2281 6438

E-mail : [binfopub@nso.go.th](mailto:binfopub@nso.go.th)

**ปีที่พิมพ์**

2550

**Published**

2007

**ISBN**

974-11-2725-1

## คำนำ

สำนักงานสถิติแห่งชาติ ได้ดำเนินการสำรวจลักษณะทางประชากรและสังคมของชุมชนผู้มีรายได้น้อยในเมือง พ.ศ. 2549 เป็นครั้งแรก และได้เคยดำเนินการสำรวจในลักษณะเดียวกัน คือ การสำรวจลักษณะทางประชากรและสังคมของชุมชนแออัดมาแล้ว 2 ครั้ง ในปี 2537 ในกรุงเทพมหานคร และปี 2541 ในจังหวัดปริมณฑล และภาคต่างๆ

ปี พ.ศ. 2549 ได้ปรับนิยามและเปลี่ยนขอบข่ายการสำรวจไปจากเดิมที่สำรวจเฉพาะชุมชนแออัด เป็นการสำรวจ “ชุมชนผู้มีรายได้น้อยในเมือง” โดยจะครอบคลุมทั้งชุมชนแออัด ชุมชนเมือง และชุมชนชานเมือง และได้ใช้กรอบตัวอย่างการสำรวจ (Frame) ของการเคหะแห่งชาติ เป็นฐานในการสำรวจ เนื่องจากมีความครบถ้วน ทันสมัย และสอดคล้องกับสถานการณ์สังคมในปัจจุบัน มากกว่าหน่วยงานอื่น การสำรวจครั้งนี้เป็นการสำรวจชุมชนใน กรุงเทพมหานคร จังหวัดปริมณฑลและภาคต่างๆ ซึ่งในการเลือกตัวอย่างในการสำรวจจะระดับภาค ได้เลือกจังหวัดที่มีจำนวนชุมชนผู้มีรายได้น้อยในเมืองสามหรือสี่อันดับแรกของภาค และได้จังหวัดตัวอย่างรวมทั้งสิ้น 19 จังหวัด โดยเก็บรวบรวมข้อมูล จำนวนประชากร ลักษณะทางประชากร เศรษฐกิจและสังคมของผู้อาศัยอยู่ในชุมชน ตลอดจนลักษณะการอยู่อาศัย เศรษฐกิจในครัวเรือน ปัญหาและความช่วยเหลือที่ต้องการ ของครัวเรือนในชุมชน

รายงานผลการสำรวจเล่มนี้ เป็นรายงานฉบับสมบูรณ์ ซึ่งได้นำเสนอรายละเอียด ข้อมูลดังกล่าวของประชากร และครัวเรือนในชุมชนผู้มีรายได้น้อยในเมืองของกรุงเทพมหานคร

สำนักงานสถิติแห่งชาติ

ธันวาคม 2549

# บทสรุปสำหรับผู้บริหาร

สำนักงานสถิติแห่งชาติ ดำเนินการสำรวจลักษณะทางประชากรและสังคมของชุมชนผู้มีรายได้น้อยในเมือง พ.ศ. 2549 เป็นครั้งแรก โดยได้เคยทำการสำรวจในลักษณะเดียวกัน คือ การสำรวจลักษณะทางประชากรและสังคมของชุมชนแออัดมาแล้ว 2 ครั้ง ในปี 2537 ในกรุงเทพมหานคร และปี 2541 ในจังหวัดปริมณฑล และภาคต่าง ๆ

ในปี 2549 ได้ปรับนิยามและเปลี่ยนขอบข่ายของการสำรวจไปจากเดิมที่สำรวจเฉพาะชุมชนแออัด เป็นสำรวจ “ชุมชนผู้มีรายได้น้อยในเมือง” โดยครอบคลุมทั้ง ชุมชนแออัด ชุมชนเมือง และชุมชนชานเมือง โดยใช้กรอบตัวอย่างของการเคหะแห่งชาติ ทำการสำรวจชุมชนในกรุงเทพมหานคร จังหวัดปริมณฑล และภาคต่าง ๆ โดยเลือกจังหวัดที่มีจำนวนชุมชนผู้มีรายได้น้อยในเมืองมากเป็นอันดับแรกถึงอันดับสามหรือสี่ของภาค และได้จังหวัดตัวอย่างรวมทั้งสิ้น 19 จังหวัด ในการสำรวจครั้งนี้ได้เก็บรวบรวมข้อมูล จำนวนประชากร ลักษณะทางประชากร เศรษฐกิจและสังคมของผู้อาศัยอยู่ในชุมชน ตลอดจนลักษณะการอยู่อาศัย เศรษฐกิจในครัวเรือน ปัญหาและความช่วยเหลือที่ครัวเรือนในชุมชนต้องการ

## ลักษณะประชากร

### โครงสร้างทางอายุและเพศ

ประชากรที่อาศัยอยู่ในชุมชนผู้มีรายได้น้อยในกรุงเทพมหานคร มีจำนวนประมาณ 676,832 คน เป็นเพศชาย 319,488 คน และเป็นเพศหญิง 357,344 คน เมื่อพิจารณาเป็นกลุ่มอายุ พบว่า ประชากรกลุ่มวัยทำงาน (25-59 ปี) มีจำนวนมากที่สุด ร้อยละ 52.8 รองลงมา เป็นกลุ่มเยาวชน (15-24 ปี) ร้อยละ 16.1 กลุ่มวัยเด็ก (6-14 ปี) ร้อยละ 13.0 กลุ่มผู้สูงอายุ (60 ปีขึ้นไป) ร้อยละ 10.5 และกลุ่มวัยเด็กที่มีอายุ 0 - 5 ปี มีเพียงร้อยละ 7.6 เท่านั้น หากพิจารณาเปรียบเทียบเพศและกลุ่มอายุ พบว่า เพศชายมีสัดส่วนสูงกว่าเพศหญิงเกือบทุกกลุ่มอายุ ยกเว้น กลุ่มผู้สูงอายุ (60 ปีขึ้นไป) ที่สัดส่วนของเพศหญิงสูงกว่าเพศชาย

### การศึกษาที่สำเร็จ

ประชากรในชุมชนที่มีอายุ 6 ปีขึ้นไปเป็นผู้ที่มีการศึกษา ร้อยละ 96.3 โดยส่วนใหญ่สำเร็จการศึกษาในระดับก่อนประถมศึกษา (ร้อยละ 36.3) ระดับมัธยมศึกษา (ร้อยละ 31.1) ระดับประถมศึกษา (ร้อยละ 19.8) และระดับอุดมศึกษา (ร้อยละ 9.1) เพศชายมีสัดส่วนของผู้มีการศึกษาสูงกว่าเพศหญิง (ร้อยละ 98.6 และ 94.3 ตามลำดับ) โดยเพศชายส่วนใหญ่สำเร็จการศึกษาในระดับมัธยมศึกษาและก่อนประถมศึกษา ในขณะที่เพศหญิงส่วนใหญ่สำเร็จการศึกษาในระดับก่อนประถมศึกษาและระดับมัธยมศึกษา เป็นที่น่าสังเกตว่าเพศหญิงมีผู้สำเร็จการศึกษาในระดับอุดมศึกษาสูงกว่าเพศชาย (ร้อยละ 10.8 และ 7.3 ตามลำดับ)

### การศึกษาปัจจุบัน

การศึกษาปัจจุบันของประชากรที่มีอายุ 6 - 24 ปี พบว่า เป็นผู้ที่กำลังเรียน ร้อยละ 64.2 เป็นผู้ที่ไม่ได้เรียน ร้อยละ 35.8 โดยมีเหตุผลที่ไม่ได้เรียน คือ เรียนจบการศึกษาแล้ว (ร้อยละ 40.9) รองลงมา ได้แก่ ไม่มีเงินเรียน (ร้อยละ 40.9) ป่วยหรือพิการ (ร้อยละ 1.3) โรงเรียนอยู่ไกลบ้าน (ร้อยละ 0.5) สำหรับเหตุผลที่ไม่ได้เรียนเนื่องจากคนในครัวเรือนป่วยต้องดูแล มีเพียงร้อยละ 0.2 และพบในเพศชายเท่านั้น

### อาชีพและรายได้

จากการสำรวจการทำงานในรอบ 7 วันก่อนวันสัมภาษณ์ของประชากรในชุมชนที่มีอายุตั้งแต่ 15 ปีขึ้นไป พบว่า เป็นผู้ทำงาน ร้อยละ 65.3 เพศชายมีสัดส่วนของผู้ที่ทำงานสูงกว่าเพศหญิง (ร้อยละ 75.4 และ 56.6 ตามลำดับ) สำหรับอาชีพ 5 อันดับแรก ของประชากรในชุมชน ได้แก่ พนักงานบริษัท/ห้างร้าน/ร้านค้า ค้าขาย ลูกจ้าง (รายวัน/รายชิ้นงาน) ข้าราชการ/พนักงานรัฐวิสาหกิจ และขับรถ/มอเตอร์ไซด์รับจ้าง ตามลำดับ

รายได้สุทธิเฉลี่ยต่อสัปดาห์ของประชากรในชุมชน พบว่า เกือบครึ่งหนึ่งของผู้ทำงานมีรายได้เฉลี่ยน้อยกว่า 1,501 บาทต่อสัปดาห์ (ร้อยละ 46.4) รองลงมา มีรายได้เฉลี่ย 1,501 - 3,000 บาทต่อสัปดาห์ (ร้อยละ 40.4) 3,001 - 6,000 บาทต่อสัปดาห์ (ร้อยละ 11.8) และรายได้เฉลี่ยสูงกว่า 6,001 บาทขึ้นไป มีร้อยละ 1.4 ส่วนใหญ่เพศหญิงมีรายได้เฉลี่ยน้อยกว่า 1,501 บาทต่อสัปดาห์ ในขณะที่เพศชาย ส่วนใหญ่มีรายได้เฉลี่ย 1,501 - 3,000 บาท และ 3,001 - 6,000 บาทต่อสัปดาห์



## สถานที่เกิด

ประชากรในชุมชนฯ ส่วนใหญ่ เป็นผู้ที่เกิดนอกชุมชนที่อยู่ปัจจุบัน เกินกว่าครึ่งหนึ่ง คือ ร้อยละ 57.4 ส่วนผู้ที่เกิดในชุมชนนี้ ร้อยละ 42.2 และเกิดต่างประเทศ ร้อยละ 0.4 หากพิจารณาเป็นกลุ่มอายุ พบว่า เกินกว่าครึ่งหนึ่งของประชากรในกลุ่มอายุ 0-14 ปี และ 15-19 ปี ส่วนใหญ่เกิดในชุมชนที่อยู่ปัจจุบัน สำหรับผู้ที่มีอายุตั้งแต่ 20 ปีขึ้นไป เกินกว่าร้อยละ 66.0 เป็นผู้ที่เกิดนอกชุมชนที่อาศัยอยู่ในปัจจุบัน

## ผู้ย้ายถิ่น สถานที่อยู่สุดท้าย และ เหตุผลที่ย้ายเข้ามาอยู่ในชุมชนฯ

ผู้ย้ายถิ่นในที่นี้ หมายถึง ผู้ที่อยู่ในชุมชนแห่งนี้ไม่เกิน 5 ปี ซึ่งพบว่า การย้ายถิ่นหรือการเคลื่อนย้ายระหว่างถิ่นต้นทางกับชุมชนที่อยู่ปัจจุบัน ส่วนใหญ่เกินกว่าครึ่งหนึ่งของประชากร (ร้อยละ 64.2) เป็นผู้ที่เคยอาศัยอยู่ในจังหวัดที่ชุมชนของตนเองตั้งอยู่ (จังหวัดที่อยู่ปัจจุบัน) ที่เหลือมาจากจังหวัดอื่น ๆ หรือต่างประเทศ (ร้อยละ 35.8) ประชากรในชุมชนฯ ที่ย้ายมาจากจังหวัดอื่น ส่วนใหญ่เป็นผู้ที่เคยอาศัยอยู่ในชุมชนอื่นมาก่อน โดยมาจากชุมชนนอกเขตเทศบาล มากกว่าชุมชนในเขตเทศบาล

เหตุผลที่ย้ายเข้ามาอาศัยอยู่ในชุมชนที่อยู่ปัจจุบัน พบว่า ส่วนใหญ่ย้ายตามหัวหน้าหรือสมาชิกในครัวเรือน (ร้อยละ 30.2) และส่วนใหญ่เป็นผู้ที่อาศัยอยู่ในกรุงเทพมหานครมาก่อน รองลงมา คือ ย้ายเพื่อหางานทำ (ร้อยละ 20.5) และย้ายตามคู่สมรส (ร้อยละ 18.3) ตามลำดับ

## ลักษณะครัวเรือน

### ลักษณะที่อยู่อาศัย และสภาพการครอบครองที่อยู่อาศัย

จำนวนครัวเรือนในชุมชนผู้มีรายได้ในกรุงเทพมหานคร มีจำนวนประมาณ 178,408 ครัวเรือน พบว่า สถานที่อยู่อาศัยส่วนใหญ่มีลักษณะ เป็นไม้ทั้งหลัง (ร้อยละ 54.3) ครึ่งตึกครึ่งไม้ (ร้อยละ 24.8) เป็นตึกทั้งหลัง (ร้อยละ 19.7) และสร้างด้วยวัสดุไม่ถาวรในท้องถิ่น และวัสดุใช้แล้ว/เหลือใช้ ประมาณร้อยละ 1.1

สภาพการครอบครองที่อยู่อาศัยของครัวเรือนในชุมชน ส่วนใหญ่ เป็นบ้านเช่า/ห้องเช่า/ห้องแบ่งเช่า (ร้อยละ 34.2) รองลงมา เป็นเจ้าของบ้านในที่ดินตนเองที่ของญาติ/ที่สาธารณะ/ที่บุกรุก และเป็นเจ้าของบ้านในที่ดินที่เช่าสิทธิ์/เช่า/เช่าซื้อ มีสัดส่วนที่เท่ากัน คือ ประมาณร้อยละ 30.8 และอยู่โดยไม่ต้องเสียค่าเช่า มีเพียงร้อยละ 4.1

### การเป็นหนี้ วัตถุประสงค์ของการกู้ยืม จำนวนเงินที่เป็นหนี้ และแหล่งที่กู้ยืม

จำนวนครัวเรือนในชุมชนที่เป็นหนี้มี ร้อยละ 51.4 โดยสาเหตุที่เป็นหนี้ส่วนใหญ่ คือ กู้ยืมเงินเพื่อนำไปใช้จ่ายในการอุปโภค – บริโภคในครัวเรือน (ร้อยละ 50.6) รองลงมา คือ กู้ยืมเงินเพื่อซื้อ/เช่าซื้อยานพาหนะ (ร้อยละ 13.9) กู้เพื่อใช้ในการทำธุรกิจ (ร้อยละ 12.7) กู้เพื่อซื้อ/เช่าซื้อบ้าน และ/หรือที่ดิน (ร้อยละ 10.6)

ครัวเรือนในชุมชนที่เป็นหนี้ส่วนใหญ่ เป็นหนี้ 10,001 – 30,000 บาทมากที่สุด (ร้อยละ 34.3) รองลงมา คือ 5,000 – 10,000 บาท (ร้อยละ 16.0) และ 90,001 – 300,000 บาท (ร้อยละ 14.7) ตามลำดับ ส่วนครัวเรือนที่เป็นหนี้ตั้งแต่ 300,001 บาทขึ้นไป มีเพียงร้อยละ 5.5 เท่านั้น

แหล่งที่กู้ยืมอันดับแรกของครัวเรือนในชุมชน ส่วนใหญ่ กู้ยืมจากบุคคลอื่นนอกครัวเรือน (ร้อยละ 50.9) รองลงมา คือ ธุรกิจการเงินที่ไม่ใช่ธนาคารพาณิชย์ (Non Bank) ร้อยละ 16.4 กองทุนหมู่บ้าน/ชุมชนเมือง และสหกรณ์ออมทรัพย์/สวัสดิการของหน่วยงาน ร้อยละ 8.6 และ 8.3 ตามลำดับ

### ความช่วยเหลือที่ครัวเรือนในชุมชนต้องการ

ความช่วยเหลือที่ครัวเรือนในชุมชนฯ ต้องการ 5 อันดับแรก คือ การจัดหาแหล่งเงินทุนเพื่อประกอบอาชีพ (ร้อยละ 66.2) รองลงมา คือ ต้องการให้จัดหาแหล่งเงินกู้ดอกเบี้ยต่ำ (ร้อยละ 64.9) จัดหาบ้านเอื้ออาทร/บ้านมั่นคง (ร้อยละ 62.9) ในขณะที่ต้องการงานให้ทำ จัดหาที่ดินเพื่ออยู่อาศัย/ทำกิน และจัดตั้งกองทุนเพื่อการศึกษา มีสัดส่วนใกล้เคียงกันประมาณร้อยละ 58.0

## สารบัญแผนภูมิ

- แผนภูมิ ก** ร้อยละของประชากรในชุมชนผู้มีรายได้ต่ำในเมือง จำแนกตามกลุ่มอายุและเพศ ของกรุงเทพมหานคร
- แผนภูมิ ข** ร้อยละของประชากรในชุมชนผู้มีรายได้ต่ำในเมืองที่มีอายุตั้งแต่ 15 ปีขึ้นไป จำแนกตามอาชีพ 5 อันดับแรก และเพศ ของกรุงเทพมหานคร
- แผนภูมิ ค** ร้อยละของประชากรในชุมชนผู้มีรายได้ต่ำในเมือง จำแนกตามรายได้เฉลี่ยต่อสัปดาห์ และเพศ ของกรุงเทพมหานคร
- แผนภูมิ ง** ร้อยละของลักษณะที่อยู่อาศัย และสถานภาพการครอบครองที่อยู่อาศัยของครัวเรือน ในชุมชนผู้มีรายได้ต่ำในเมือง ของกรุงเทพมหานคร

## สารบัญตาราง

- ตาราง 1** จำนวนและร้อยละของประชากรในชุมชนผู้มีรายได้น้อยในเมืองที่มีอายุตั้งแต่ 6 ปีขึ้นไป จำแนกตามระดับการศึกษาที่สำเร็จ และผู้ที่มีอายุ 6 – 24 ปี จำแนกตามการศึกษาปัจจุบัน เหตุผลที่ไม่ได้เรียนต่อและเพศ ของกรุงเทพมหานคร
- ตาราง 2** จำนวนและร้อยละของประชากรในชุมชนผู้มีรายได้น้อยในเมือง จำแนกตามกลุ่มอายุ สถานที่เกิด ของกรุงเทพมหานคร
- ตาราง 3** จำนวนและร้อยละของประชากรในชุมชนผู้มีรายได้น้อยในเมืองที่เป็นผู้ย้ายถิ่น จำแนกตามสถานที่อยู่สุดท้ายก่อนย้ายเข้ามาอยู่ในชุมชนที่อยู่ปัจจุบัน ของกรุงเทพมหานคร
- ตาราง 4** จำนวนและร้อยละของประชากรในชุมชนผู้มีรายได้น้อยในเมืองที่เป็นผู้ย้ายถิ่น จำแนกตามสถานที่อยู่สุดท้ายก่อนย้ายเข้ามาอยู่ในชุมชนที่อยู่ปัจจุบัน และเหตุผลที่ย้ายเข้ามาอยู่ ของกรุงเทพมหานคร
- ตาราง 5** จำนวนและร้อยละของสตรีเคยสมรสในชุมชนผู้มีรายได้น้อยในเมืองที่มีอายุตั้งแต่ 13 ปีขึ้นไป และมีบุตรคนสุดท้ายอายุ 0 – 5 ปี จำแนกตามผู้ดูแล ของกรุงเทพมหานคร
- ตาราง 6** จำนวนและร้อยละของประชากรในชุมชนผู้มีรายได้น้อยในเมืองที่มีอายุ 6 - 24 ปี จำแนกตามกิจกรรมการใช้เวลาว่างอันดับแรกและเพศ ของกรุงเทพมหานคร
- ตาราง 7** จำนวนและร้อยละของประชากรในชุมชนผู้มีรายได้น้อยในเมืองที่ตอบสัมภาษณ์ด้วยตนเอง ที่มีอายุตั้งแต่ 13 ปีขึ้นไป เกี่ยวกับการจัดทำบัญชีครัวเรือน ของกรุงเทพมหานคร
- ตาราง 8** จำนวนและร้อยละของครัวเรือนในชุมชนผู้มีรายได้น้อยในเมืองที่เป็นหนี้ จำแนกตามวัตถุประสงค์ของการกู้ยืม (อันดับแรก) จำนวนเงินที่เป็นหนี้ และแหล่งที่มาของการกู้ยืม (อันดับแรก) ของกรุงเทพมหานคร
- ตาราง 9** จำนวนและร้อยละของครัวเรือนในชุมชนผู้มีรายได้น้อยในเมือง จำแนกตามความช่วยเหลือที่ครัวเรือนต้องการ ของกรุงเทพมหานคร



# บทที่ 1

## บทนำ

### 1.1 ความเป็นมา

สำนักงานสถิติแห่งชาติ ได้เคยจัดทำการสำรวจลักษณะทางประชากรและสังคมของชุมชนแออัดมาแล้ว 2 ครั้ง คือ ในปี พ.ศ. 2537 และ พ.ศ. 2541 โดยในปี พ.ศ. 2537 ได้ดำเนินการสำรวจในกรุงเทพมหานครเป็นครั้งแรก และในปี พ.ศ. 2541 เป็นการสำรวจในจังหวัดปริมณฑลและภาคต่าง ๆ โดยใช้กรอบตัวอย่างจากการเคหะแห่งชาติ ซึ่งในการเลือกตัวอย่างในการสำรวจระดับภาค ได้เลือกจังหวัดที่มีจำนวนชุมชนแออัดมากสามอันดับแรกของแต่ละภาค

สำหรับปี พ.ศ. 2549 ได้ปรับนิยามและเปลี่ยนขอบข่ายการสำรวจไปจากเดิมที่สำรวจเฉพาะชุมชนแออัด เป็นการสำรวจ “ชุมชนผู้มีรายได้น้อยในเมือง” โดยจะครอบคลุมทั้งชุมชนแออัด ชุมชนเมือง และชุมชนชานเมือง เนื่องจากการพัฒนาประเทศทำให้เกิดแรงงานเคลื่อนย้ายเข้าสู่แหล่งงาน เช่น เมืองและเขตโรงงานทั่วประเทศ และก่อให้เกิดการขยายตัวของชุมชนเพิ่มขึ้น ควบคู่กับปัญหาที่อยู่อาศัย สภาพแวดล้อมทั้งทางด้านเศรษฐกิจและสังคม จึงเกิดชุมชนหลายลักษณะ ในการสำรวจครั้งนี้ ได้จำแนกชุมชนตามกรอบตัวอย่างของการเคหะแห่งชาติ ซึ่งชุมชนในความหมายของเทศบาลก็ต่างไปจากชุมชนของการเคหะแห่งชาติ แต่ก็มีบางชุมชนซ้อนกันอยู่ ผู้ต้องการศึกษาสามารถตรวจสอบได้จากแหล่งข้อมูลดังกล่าว

## 1.2 วัตถุประสงค์

1. เพื่อศึกษาข้อมูล ลักษณะทางประชากร การศึกษา การทำงาน การย้ายถิ่น การดูแลเด็กเล็ก ความรู้ความเข้าใจเกี่ยวกับโรคเอดส์ และเพศสัมพันธ์ในวัยรุ่น
2. เพื่อศึกษาลักษณะการอยู่อาศัยของครัวเรือนในชุมชน เกี่ยวกับลักษณะของที่อยู่อาศัย การได้มาและการครอบครองที่อยู่อาศัย ตลอดจนการมีและการใช้สาธารณูปโภค
3. เพื่อศึกษาข้อมูลด้านเศรษฐกิจและสังคม ตลอดจนปัญหาและความช่วยเหลือที่ต้องการของชุมชนผู้มีรายได้น้อยในเมือง

## 1.3 ประโยชน์

1. เพื่อให้ได้ภาพรวมของลักษณะชุมชนผู้มีรายได้น้อยในเมืองสำหรับนำไปใช้เป็นแนวทางในการวางแผนพัฒนาชุมชนผู้มีรายได้น้อยในเมือง ทั้งของภาครัฐและหน่วยงานที่เกี่ยวข้อง
2. เพื่อนำไปใช้ในการวางแผนปรับปรุงคุณภาพชีวิตของผู้ที่อยู่ในชุมชนผู้มีรายได้น้อยในเมือง ทั้งด้านเศรษฐกิจ สังคม ตลอดจนการได้รับบริการที่จำเป็นพื้นฐานต่าง ๆ ของรัฐ

## 1.4 ขอบข่ายและคุ่มรวม

ขอบข่ายและคุ่มรวมของการสำรวจ คือ ประชากรที่อาศัยอยู่ในครัวเรือนส่วนบุคคลที่ตั้งอยู่ในชุมชนแออัด ชุมชนเมือง และชุมชนชานเมือง ของ 19 จังหวัด ต่อไปนี้คือ

1. กรุงเทพมหานคร
2. ปริมณฑล คือ นครปฐม นนทบุรี ปทุมธานี สมุทรปราการ และสมุทรสาคร
3. ภาคกลาง คือ ฉะเชิงเทรา ชลบุรี ระยองและสระบุรี
4. ภาคเหนือ คือ เชียงราย เชียงใหม่ และนครสวรรค์
5. ภาคตะวันออกเฉียงเหนือ คือ ขอนแก่น นครราชสีมา และอุบลราชธานี
6. ภาคใต้ คือ ตรัง ภูเก็ต และสงขลา

## 1.5 ระเบียบวิธีและการดำเนินการสำรวจ

ใช้ระเบียบวิธีการสำรวจด้วยตัวอย่าง (Sample Survey Method) โดยแผนการสุ่มตัวอย่างที่ใช้เป็นแบบ Stratified Two-Stage Sampling

ในการสำรวจครั้งนี้ จะใช้วิธีการส่งเจ้าหน้าที่ของสำนักงานสถิติแห่งชาติออกไปสัมภาษณ์ครัวเรือนที่เลือกเป็นตัวอย่าง โดยจะได้มีการประสานกับผู้นำชุมชน และเจ้าหน้าที่ของสถาบันพัฒนาองค์กรชุมชน ก่อนเข้าไปปฏิบัติงานเก็บรวบรวมข้อมูล ในระหว่างวันที่ 13 – 22 พฤษภาคม 2549

## 1.6 ข้อมูลที่เก็บรวบรวม

1. ลักษณะทั่วไปของสมาชิกในครัวเรือน ได้แก่ เพศ อายุ ศาสนา สถานภาพสมรส การศึกษา การทำงาน อาชีพ
2. การย้ายถิ่น ได้แก่ สถานที่เกิด ระยะเวลาที่อยู่ในชุมชน เหตุผลที่ย้ายเข้ามาอยู่ในชุมชน
3. การดูแลเด็กเล็ก (0 - 5 ปี) ในครัวเรือน ความรู้ความเข้าใจเรื่องโรคเอดส์ และเพศสัมพันธ์ของเยาวชน (13 – 24 ปี)
4. กิจกรรมของสมาชิกในครัวเรือน ได้แก่ การใช้เวลาร่วมของเด็กและเยาวชน การติดตามข่าวสาร การเป็นสมาชิกกลุ่มในชุมชน การทำบัญชีครัวเรือน
5. ลักษณะที่อยู่อาศัย การได้มา สถานภาพการครอบครอง การเช่าซื้อเพลิงและสาธารณูปโภค และสิ่งของที่ครัวเรือนเป็นเจ้าของ (Wealth Index)
6. เศรษฐกิจในครัวเรือน ได้แก่ รายได้สุทธิของครัวเรือน หนี้สิน แหล่งเงินกู้
7. ปัญหา และความช่วยเหลือที่ชุมชนต้องการ

## 1.7 การเสนอผล

จัดทำรายงานผลการสำรวจ ดังนี้

1. รายงานผลเบื้องต้น
2. รายงานผลฉบับสมบูรณ์
  - ฉบับกรุงเทพมหานคร
  - ฉบับจังหวัดปริมณฑล
  - ฉบับจังหวัดในภูมิภาค

## 1.8 คำนิยาม

### 1) ชุมชนผู้มีรายได้น้อยในเมือง

โครงการสำรวจลักษณะทางประชากรและสังคมของชุมชนผู้มีรายได้น้อยในเมือง พ.ศ. 2549 (สช.49) มีขอบข่ายการสำรวจครอบคลุมชุมชน 3 ประเภท คือ ชุมชนแออัด ชุมชนเมือง และชุมชนชานเมือง ตามนิยามการสำรวจของการเคหะแห่งชาติ ดังนี้

**ชุมชนแออัด** หมายถึง บริเวณพื้นที่ ที่ส่วนใหญ่มีที่อยู่อาศัยอย่างหนาแน่น ไร้ระเบียบและขาดทรวดทโรม ประชาชนอยู่กันอย่างแออัด หรือที่อาศัยอยู่รวมกัน โดยมีความสัมพันธ์ทางสังคม ซึ่งมีสภาพแวดล้อมไม่เหมาะสม อันอาจเป็นอันตรายต่อสุขภาพ อนามัย และความปลอดภัยของผู้อยู่อาศัย และมีปัญหาทั้งในด้านเศรษฐกิจ สังคม และความมั่นคงในการอยู่อาศัย

**ชุมชนเมือง** หมายถึง บริเวณพื้นที่ที่มีการอยู่อาศัยค่อนข้างหนาแน่น ลักษณะการอยู่อาศัยส่วนใหญ่มักเป็นบ้านและที่ดินของตนเอง หรือ บ้านของตนเองที่ดินเช่า สภาพด้านกายภาพและระบบสาธารณูปโภคค่อนข้างดี ประชากรส่วนใหญ่ประกอบอาชีพที่เป็นทางการ

**ชุมชนชานเมือง** หมายถึง ชุมชนที่มีการตั้งบ้านเรือนกระจายตามที่ทำกินเป็นกลุ่ม ๆ ประชากรส่วนใหญ่ประกอบอาชีพเกษตรกรรม หรืออาชีพต่อเนื่องที่สัมพันธ์กับเกษตรกรรม สภาพบ้านเรือนค่อนข้างทรวดทโรมแต่ยังไม่หนาแน่น ขาดระบบสาธารณูปโภคที่ดี

ทั้งนี้ในการสำรวจความเป็นชุมชนผู้มีรายได้น้อยของการเคหะแห่งชาติ ได้กำหนดนิยามลักษณะชุมชน และขนาดของชุมชนที่สำรวจไว้ดังนี้

### ลักษณะชุมชนที่สำรวจ

การพิจารณาว่าชุมชนไหนอยู่ในข่ายที่จะสำรวจ อาจดูได้จากลักษณะต่าง ๆ ดังนี้ (ซึ่งควรจะมีอย่างน้อย 2 ข้อ)

1. **สภาพด้านกายภาพ** บ้านเรือนหนาแน่น สภาพบ้านเป็นที่อยู่ของผู้มีรายได้น้อย เช่น หลังเล็ก ไม่มั่นคง ทรวดทโรม ถนนทางเท้า ทางเดินแคบ เป็นทางไม้ ทางปูน น้ำขังไม่มีทางระบายน้ำ
2. **สภาพการอยู่อาศัย** อาศัยอยู่ในที่ไม่ใช่ของตนเอง เช่น ที่สาธารณะ ที่เช่ารัฐ ที่เช่าเอกชน ที่รมน้ำ เจริงเขา ฯลฯ (ส่วนใหญ่จะสัมพันธ์กับสภาพด้านกายภาพ ตามข้อ 1)

3. **ลักษณะอาชีพ** ส่วนใหญ่เป็นอาชีพที่ไม่เป็นทางการ เช่น รับจ้างทั่วไป ค้าขายหาบเร่ แผงลอย รับงานมาทำที่บ้าน ฯลฯ (อาจมีเครื่องมือทำกินวางให้เห็น เช่น รถเข็น เพิงทำงาน รถชาเล้ง)

4. **ความสัมพันธ์ทางสังคม** คนที่อยู่อาศัยรู้สึกว่าเป็นชุมชนเดียวกัน มีกิจกรรมต่าง ๆ ร่วมกัน เช่น ทำบุญประเพณี กิจกรรมพัฒนา ฯลฯ ซึ่งขอบเขตการเป็นชุมชนสามารถดูได้จากความสัมพันธ์ เช่น พื้นที่บริเวณถนน 2 สาย ซึ่งอาจเป็นชุมชนเดียวกันทางกายภาพ แต่คนที่อยู่อาจนับว่าเป็นชุมชนเดียวกัน เฉพาะผู้ที่อยู่หลังตึกแถว (ไม่นับรวมผู้อยู่ตึกแถว) เป็นต้น

แต่อย่างไรก็ตาม ในพื้นที่เมืองต่าง ๆ จะมีกำหนด “ชุมชน” ไม่เหมือนกัน เทศบาลส่วนใหญ่ จะแบ่งชุมชนโดยพื้นที่ ซึ่งมีลักษณะการอยู่อาศัยหลากหลาย ทั้งที่เป็นตึกแถว อาคารพาณิชย์ ชุมชนแออัด บ้านเล็ก ๆ ที่เป็นที่อยู่ของผู้มีรายได้น้อย เช่น บางชุมชนมีบ้าน 500 หลัง แต่เป็นชุมชนผู้มีรายได้น้อยที่ผู้อยู่อาศัย รู้สึกว่าเป็นชุมชนเดียวกันเฉพาะที่อยู่ในที่เช่าหลังตึกแถว ประมาณ 100 หลัง ในการสำรวจจะสำรวจเฉพาะชุมชนที่มีรายได้น้อย 100 หลัง แต่ก็ได้เก็บข้อมูลชุมชนตามที่เทศบาลแบ่งประกอบกันด้วย

### **ขนาดชุมชนที่สำรวจ**

เกณฑ์การเป็นชุมชนในส่วนของขนาดชุมชน ควรจะมีการอยู่อาศัย 15 หลังคาเรือนขึ้นไป แต่ในกรณีที่มีกลุ่มบ้านย่อย ๆ ซึ่งมีสภาพเป็นที่อยู่อาศัยของคนจนในเมืองหรือผู้มีรายได้น้อย เช่น ที่บุกรุกหลังตึก ริมคลอง ริมทางรถไฟ บ้านแถวให้เช่า ฯลฯ แม้จำนวนจะไม่ถึง 15 หลังคาเรือน ก็ให้สำรวจและบันทึกแบบสำรวจ ข้อมูลชุมชนด้วย เพื่อจะได้เห็นภาพรวมเกี่ยวกับการอยู่อาศัยของผู้มีรายได้น้อยในเมืองนั้นทั้งหมด สำหรับชุมชนที่มีข้อมูลเดิมอยู่แล้วบางส่วนให้มีการสอบถามข้อมูลใหม่ เพราะข้อมูลจะมีการเปลี่ยนแปลง (อาจมีการขยาย ขอบเขตการนับเป็นชุมชนแตกต่างกัน มีการย้ายไปแล้วบางส่วน ฯลฯ)

## **2) อายุ**

หมายถึง อายุเต็มปีบริบูรณ์นับถึงวันคล้ายวันเกิดครั้งสุดท้าย

## **3) สถานภาพสมรส**

หมายถึง ความผูกพันระหว่างชายกับหญิงในการเป็นสามีภรรยา แบ่งได้ดังนี้

1. **โสด** ได้แก่ ผู้ที่ยังไม่เคยสมรส
2. **สมรส** ได้แก่ ผู้ที่อยู่ร่วมกันฉันท์สามีภรรยาไม่ว่าจะได้ทำการสมรสกันถูกต้องตามกฎหมายหรือไม่ก็ตาม และแม้ว่าจะห่างไปทำการสำรวจทั้งสามีและภรรยาจะไม่ได้อยู่ด้วยกัน แต่ยังคงมีความสัมพันธ์ฉันท์สามีภรณากันอยู่ เช่น สามีไปทำงานต่างจังหวัดหรือไปทำงานต่างประเทศก็ถือว่ายังสมรสกันอยู่
3. **หม้าย/ม่าย** ได้แก่ ผู้ที่คู่สมรสได้ตายไปแล้ว และขณะนี้ยังไม่ได้สมรสใหม่
4. **หย่า** ได้แก่ สามีภรรยาที่หย่ากันโดยถูกต้องตามกฎหมายแล้ว
5. **แยกกันอยู่** ได้แก่ ผู้ที่มีได้อยู่ร่วมกันฉันท์สามีภรรยาแล้ว แต่ยังไม่ได้หย่ากันตามกฎหมาย รวมทั้งผู้ที่ไม่ได้สมรสอย่างถูกต้องตามกฎหมาย แต่ไม่ได้อยู่ร่วมกันฉันท์สามีภรรยาแล้ว
6. **เคยสมรสแต่ไม่ทราบสถานภาพ** ได้แก่ ผู้ที่สมรสแต่ไม่ทราบว่าสถานภาพใดแน่



#### 4) ระดับการศึกษาสูงสุดที่เรียนจบ

หมายถึง ระดับการศึกษาสูงสุดที่ได้รับ (ไม่รวมวิชาชีพระยะสั้นที่ไม่มีวิชาสามัญสอน เช่น ตัดผม ตัดเล็บ ซ่อมวิทยุ เป็นต้น)

1. **ไม่เคยเรียน** หมายถึง บุคคลที่ไม่เคยเข้ารับการศึกษานในโรงเรียน หรือไม่เคยได้รับการศึกษา

2. **ก่อนประถมศึกษา** หมายถึง บุคคลที่สำเร็จการศึกษาต่ำกว่าระดับ ประถมศึกษาตอนปลาย (ชั้นประถมศึกษาปีที่ 6 หรือชั้นประถมศึกษาปีที่ 7 หรือชั้น ม.3 เดิม)

3. **ประถมศึกษา** หมายถึง บุคคลที่สำเร็จการศึกษาระดับประถมศึกษาตอนปลาย ตั้งแต่ชั้นประถมศึกษาปีที่ 6 ปัจจุบัน หรือชั้นประถมศึกษาปีที่ 7 หรือชั้น ม.3 เดิมขึ้นไป แต่ไม่สำเร็จระดับการศึกษาที่สูงกว่า

4. **มัธยมศึกษาตอนต้น** หมายถึง บุคคลที่สำเร็จการศึกษาตั้งแต่ชั้น ม.3 ปัจจุบัน ม.ศ.3 หรือชั้น ม.6 เดิมขึ้นไป แต่ไม่สำเร็จระดับการศึกษาที่สูงกว่า

5. **มัธยมศึกษาตอนปลายสายสามัญ** หมายถึง บุคคลที่สำเร็จการศึกษา ประเภทสามัญศึกษาตั้งแต่ชั้น ม.6 ปัจจุบัน ม.ศ.5 หรือชั้น ม.8 เดิมขึ้นไป แต่ไม่สำเร็จระดับ การศึกษาที่สูงกว่า

6. **มัธยมศึกษาตอนปลายสายอาชีพ** หมายถึง บุคคลที่สำเร็จการศึกษาประเภทอาชีวศึกษา หรือวิชาชีพที่เรียนต่อจากระดับมัธยมศึกษาตอนต้นหรือเทียบเท่าโดยมีหลักสูตรไม่เกิน 3 ปี หรือประเภท วิชาการศึกษา (การฝึกหัดครู) ในระดับมัธยมศึกษาตอนปลายหรือเทียบเท่าขึ้นไป แต่ไม่สำเร็จระดับ การศึกษาที่สูงกว่า

7. **ปวส. ปวท. อนุปริญญา** หมายถึง บุคคลที่สำเร็จการศึกษาประเภทอาชีวศึกษา หรือ วิชาชีพเทคนิคที่เรียนต่อจากระดับมัธยมศึกษาตอนปลายหรือเทียบเท่า โดยภาคปกติมีหลักสูตร 2 ปี แต่ไม่ สำเร็จระดับการศึกษาที่สูงกว่า

8. **ปริญญาตรี** หมายถึง บุคคลที่สำเร็จการศึกษาโดยได้รับวุฒิปริญญาตรี แต่ไม่สำเร็จ ระดับการศึกษาที่สูงกว่า

9. **สูงกว่าปริญญาตรี** หมายถึง บุคคลที่สำเร็จการศึกษาระดับปริญญาโท หรือปริญญาเอก

10. **อื่น ๆ** หมายถึง อาชีวศึกษาระยะสั้น และบุคคลที่สำเร็จการศึกษาที่ไม่สามารถเทียบชั้น เช่น เรียนทางศาสนาอิสลามในโรงเรียนปอเนาะที่ไม่มีการสอนวิชาสามัญ เป็นต้น

#### 5) การศึกษานอกระบบโรงเรียน

หมายถึง การเข้ารับการศึกษเพิ่มเติมพูนความรู้ความสามารถสำหรับเป็นพื้นฐานในการดำรงชีวิต หรือเพื่อเพิ่มพูนความรู้และทักษะที่เป็นประโยชน์ในการประกอบอาชีพหลังออกจากโรงเรียนแล้ว หรือสำหรับผู้ที่ไม่เคยเรียนมาก่อน หน่วยงานที่ให้การอบรมอาจจะเป็นหน่วยงานของรัฐบาลหรือเอกชนก็ได้

## 6) การฝึกอาชีพ

หมายถึง การให้ความรู้หรือเพิ่มพูนความรู้ฝีมือและทัศนคติที่จะทำให้ผู้รับการฝึกฯ สามารถทำงานในสาขาวิชาชีพที่ได้รับการฝึกฯ ได้อย่างมีประสิทธิภาพ รวมทั้งการพัฒนาฝีมือแรงงานด้วย

## 7) ในรอบ 7 วันก่อนวันสัมภาระณ

หมายถึง ระยะเวลา 7 วัน นับจากวันสัมภาระณย้อนหลังไป 7 วัน

## 8) การทำงาน

หมายถึง ประเภท ชนิดของงานหรืออาชีพ ที่ผู้ันทำอยู่ในระยะเวลาที่กำหนด คือ ในรอบ 7 วันก่อนวันสัมภาระณ โดยงานที่ทำงานจะต้องก่อให้เกิดรายได้ หรือเกิดผลผลิต ได้แก่ ค่าขาย ช่างเสริมสวย รับจ้างทั่วไป พนักงานเสิร์ฟ ขับรถส่งเอกสาร ขับรถ/มอเตอร์ไซค์รับจ้าง ฯลฯ

สำหรับผู้ทำงานให้กับธุรกิจของครัวเรือนหรือสมาชิกในครัวเรือน แม้ว่าจะได้รับหรือไม่ได้รับค่าจ้าง หรือผลกำไรตอบแทนอย่างไร ให้นับว่า **“ทำงาน”**

กรณีที่มีสมาชิกในครัวเรือนเป็นผู้กำลังเรียน และทำงานช่วยธุรกิจของครัวเรือน ให้พิจารณาจากการมีรายได้ซึ่งเป็นค่าจ้าง/ค่าตอบแทน จากการทำงานเป็นประจำ จึงนับว่าเป็นผู้ **“ทำงาน”**

ผู้มีรายได้จากดอกเบี้ยธนาคาร พันธบัตร เงินปันผลบริษัท เงินบำนาญ หรือผู้มีรายได้จากดอกเบี้ยเงินกู้ ค่าเช่าสินทรัพย์และไม่ได้มีอาชีพอย่างอื่นอีก ถือว่าผู้ันไม่ได้ทำงาน

แต่ผู้มีรายได้จากดอกเบี้ยเงินกู้ หรือให้เช่าสินทรัพย์ โดยทำในรูปธุรกิจ ให้ถือว่าผู้ัน **มีงานทำ**

ทั้งนี้ได้จัด **“รหัสอาชีพ”** สำหรับโครงการสำรวจลักษณะทางประชากรและสังคมของชุมชนผู้มีรายได้น้อยในเมือง พ.ศ.2549 ไว้ในภาคผนวก

## 9) อาชีพหลัก

หมายถึง ประเภทหรือลักษณะของงานในเชิงเศรษฐกิจที่ก่อให้เกิดรายได้หรือผลผลิต เช่น ซ่อมเครื่องไฟฟ้า ซ่อมรถจักรยานยนต์ ขับมอเตอร์ไซค์รับจ้าง ปลูกข้าว เร่ขายหนังสือพิมพ์ รับจ้างทั่วไป เป็นต้น

ถ้าในรอบ 7 วันก่อนวันสัมภาระณ มีการทำงานเพียง 1 อาชีพ ให้ถืออาชีพนั้นเป็นอาชีพหลัก แต่ถ้ามีการทำงานมากกว่า 1 อาชีพ ให้ถือการทำงานที่ใช้เวลาทำมากที่สุดเป็นอาชีพหลัก ถ้าใช้เวลาทำงานเท่า ๆ กัน ให้ถือการทำงานที่ทำรายได้สูงกว่าเป็นอาชีพหลัก

## 10) อาชีพรอง

หมายถึง การทำงานในเชิงเศรษฐกิจ ที่ใช้เวลาทำน้อยกว่าอาชีพหลัก ซึ่งอาจมีมากกว่า 1 อาชีพก็ได้ (การให้ลำดับความสำคัญของอาชีพรอง ให้พิจารณาเช่นเดียวกับอาชีพหลัก)

## 11) รายได้สุทธิเฉลี่ยต่อสัปดาห์

หมายถึง “เงินหรือสิ่งของ” ที่ได้รับเป็นค่าตอบแทนจากการทำงานหรือการผลิตเอง หรือจากทรัพย์สิน หรือการได้รับความช่วยเหลือจากผู้อื่น หรือเป็นเงินได้หลังหักค่าใช้จ่ายในการดำเนินการแล้วเฉลี่ยต่อสัปดาห์ ได้แก่

- รายได้ที่เกิดจากการทำงาน หรือการผลิตเอง
  - ค่าจ้าง หรือเงินเดือน (รวมค่าตอบแทนอื่น ๆ ที่ได้จากการทำงาน)
  - รายได้จากการประกอบการค้า การผลิต

## 2. รายได้จากแหล่งอื่น ๆ ที่ไม่ใช่จากการทำงาน

- เงินบำเหน็จ/บำนาญ เงินประโยชน์ทดแทนต่าง ๆ (เกิดอุบัติเหตุ/การเจ็บป่วยจากการทำงาน) เงินชดเชยการออกจากงาน
- เงินและสิ่งของที่ได้รับความช่วยเหลือจากบุคคลนอกครัวเรือน/รัฐ/องค์กรต่าง ๆ
- รายได้จากทรัพย์สิน เช่น ค่าเช่าที่ดิน บ้าน ค่าลิขสิทธิ์และสิทธิบัตร ดอกเบี้ย
- การลงทุน (ที่ไม่ได้มีส่วนร่วมในการดำเนินงาน) เช่น การซื้อ/ขายหุ้น การลงทุนแล้วได้รับเงินปันผล ฯลฯ

## 12) การย้ายถิ่น

หมายถึง การย้ายสถานที่อยู่ (ชุมชนอื่น ๆ ในกรุงเทพมหานคร อำเภอ ในเขตเทศบาลหรือนอกเขตเทศบาล หรือจังหวัดอื่น ๆ หรือต่างประเทศ) จากที่อยู่ครั้งสุดท้ายมายังชุมชนที่เป็นที่อยู่ในปัจจุบัน กรณีที่ไม่ถือว่าเป็นการย้ายถิ่น คือ การย้ายสถานที่อยู่ภายในชุมชนเดียวกัน

## 13) การเป็นสมาชิกกลุ่มในชุมชน

หมายถึง การที่บุคคลในครัวเรือนได้สมัครเข้าร่วมเป็นสมาชิกเพื่อทำกิจกรรมใดกิจกรรมหนึ่ง โดยการรวมตัวอาจเกิดขึ้นโดยหน่วยราชการหรือเป็นการรวมกลุ่มของคนในชุมชนเอง เช่น อาสาสมัครสาธารณสุข สมาชิกกลุ่มสัจจะออมทรัพย์ เป็นต้น

## 14) ลักษณะของที่อยู่อาศัย

หมายถึง ที่อยู่อาศัยซึ่งจำแนกได้ตามวัสดุที่ใช้ในการก่อสร้างที่อยู่อาศัยเป็นส่วนใหญ่ โดยแยกออกเป็น

1. **ตึก** หมายถึง สิ่งปลูกสร้างซึ่งใช้คอนกรีต คอนกรีตบล็อก คอนกรีตอัดแน่น อิฐฉาบปูน หรืออิฐไม่ได้ฉาบปูน
2. **ไม้** หมายถึง บ้านที่ใช้วัสดุถาวรส่วนใหญ่เป็นไม้เนื้อแข็งในการก่อสร้าง เช่น ไม้สัก ไม้ยาง ไม้เต็ง ไม้ตะแบก ไม้แดง เป็นต้น
3. **ครึ่งตึกครึ่งไม้** หมายถึง บ้านชั้นล่างเป็นอิฐฉาบปูน หรือคอนกรีต ส่วนชั้นบนเป็นไม้ หรือส่วนหนึ่งเป็นตึกอีกส่วนหนึ่งเป็นไม้ ในสัดส่วนที่เท่าเทียมกัน รวมทั้งบ้านที่ข้างล่างเป็นตึก ข้างบนใช้ฝาเซลโลกรีต
4. **ใช้วัสดุไม่ถาวรในท้องถิ่น** หมายถึง บ้านที่ใช้วัสดุถาวรในการก่อสร้างทั้งหมดหรือส่วนใหญ่
5. **วัสดุใช้แล้ว** หมายถึง บ้านที่ประกอบมาจากวัสดุที่ใช้งานอย่างอื่นมาแล้วมาปะติดปะต่อกัน

## 15) สถานภาพการครอบครองที่อยู่อาศัย (บ้าน)

หมายถึง การที่คนในครัวเรือนอาศัยอยู่ในที่อยู่อาศัยนั้น โดยเป็นเจ้าของ เช่าซื้อ เช่าหรืออยู่ในที่อยู่อาศัยนั้นโดยไม่เสียค่าเช่า เพราะเป็นส่วนหนึ่งของค่าจ้างแรงงานหรือเจ้าของให้อยู่เปล่า

1. **เจ้าของ** หมายถึง คนในครัวเรือนนั้นมึกรรมสิทธิ์ในที่อยู่อาศัย โดยถูกต้องตามกฎหมาย กรณีผู้ซื้อชำระเงินค่าที่อยู่อาศัยแก่ผู้ขายยังไม่ครบ แต่ได้โอนกรรมสิทธิ์ในที่อยู่อาศัยนั้นไปจำนองไว้กับธนาคาร แล้วผู้ซื้อผ่อนชำระเงินแก่ธนาคารเป็นงวด ๆ ให้ถือว่าผู้ซื้อเป็นเจ้าของที่อยู่อาศัย

2. **เช่าซื้อ** หมายถึง การซื้อที่อยู่อาศัยโดยผ่อนชำระเงินเป็นรายเดือนหรือเป็นรายงวด ๆ ตามสัญญาที่ตกลงกัน เมื่อชำระเงินครบจึงจะได้กรรมสิทธิ์ในที่อยู่อาศัย

3. **เช่า** หมายถึง คนในครัวเรือนที่อยู่อาศัยโดยไม่ได้เป็นเจ้าของหรือเช่าซื้อ และต้องเสียค่าตอบแทนให้แก่เจ้าของที่อยู่อาศัย

#### 4. **อยู่โดยไม่เสียค่าเช่า**

ก. เพราะเป็นส่วนหนึ่งของค่าจ้างแรงงาน ได้แก่ บ้านพักข้าราชการ บ้านพักยาม บ้านพักในโรงงาน บ้านพักครู บ้านพักพนักงานรถไฟ บ้านพักทหารและตำรวจ หรือบ้านของเอกชนที่หน่วยราชการ หรือบริษัทเอกชนเช่าเพื่อให้ข้าราชการ หรือพนักงานอาศัย ฯลฯ

ข. ให้อยู่เปล่า หมายถึง การอยู่ ณ ที่อยู่อาศัยแห่งนั้น โดยไม่ต้องจ่ายค่าเช่าหรือค่าตอบแทนใด ๆ ทั้งสิ้น รวมทั้งที่อยู่อาศัยในสำนักงาน หรืออาคารด้วย

ค. เข้ามาอยู่เองโดยไม่ได้รับอนุญาต หมายถึง การที่ครัวเรือนได้บุกรุกเข้าไปอยู่อาศัยในที่ดินของผู้อื่น โดยมีได้รับการยินยอมจากเจ้าของที่ดินนั้น

### 16) **สถานภาพการครอบครองที่ดิน**

หมายถึง การที่คนในครัวเรือนมีสิทธิในที่ดิน โดยมีฐานะเป็นเจ้าของ ผู้เช่าซื้อ เช่า หรืออยู่ โดยไม่ได้เสียค่าเช่าใด ๆ

1. **เจ้าของ** หมายถึง คนในครัวเรือนนั้นมึกรรมสิทธิ์ในที่ดิน โดยถูกต้องตามกฎหมาย กรณีผู้ซื้อชำระเงินค่าที่ดินแก่ผู้ขายยังไม่ครบ แต่ได้โอนกรรมสิทธิ์ในที่ดินนั้นไปจำนองไว้กับธนาคารแล้ว ผู้ซื้อผ่อนชำระเงินแก่ธนาคารเป็นงวด ๆ ให้ถือว่าผู้ซื้อเป็นเจ้าของที่ดิน

2. **เช่าซื้อ** หมายถึง การซื้อที่ดิน โดยผ่อนชำระเงินเป็นรายเดือนหรือเป็นรายงวด ๆ ตามสัญญา ที่ตกลงกัน เมื่อชำระเงินครบจึงจะได้กรรมสิทธิ์ในที่ดิน

3. **เช่าที่ดิน** หมายถึง การปลูกสร้างที่อยู่อาศัยในที่ดินของผู้อื่น โดยเสียค่าตอบแทนแก่เจ้าของที่ดิน

4. **ไม่เสียค่าเช่าที่ดิน** หมายถึง เจ้าของที่ดินอนุญาตให้ปลูกสร้างที่อยู่อาศัยโดยไม่เสียค่าเช่าที่ดิน รวมทั้งการเข้าอยู่ในที่ดินของผู้อื่นหรือที่สาธารณะประโยชน์ โดยมีได้รับอนุญาต

### 17) **เจ้าของที่ดินหรือบ้าน**

กรณีการถือกรรมสิทธิ์ในที่ดินของผู้อยู่อาศัยเป็น “เช่าที่ดิน” หรือ “ไม่เสียค่าเช่า” ขณะนี้ใครเป็นเจ้าของที่ดินดังกล่าว

1. **ราชพัสดุ** (กรมธนารักษ์ กระทรวงการคลัง เป็นผู้ดูแล) หมายถึง ที่ดินของกรมธนารักษ์ หรือที่ดินที่อยู่ในความครอบครองของกรมธนารักษ์ ประกอบด้วย

ก. ที่ดินของกรมธนารักษ์ ซึ่งเป็นที่ตั้งของสถานที่ราชการ บ้านพักของข้าราชการ พลเรือน ทหาร ตำรวจ

ข. ที่ดินซึ่งกรมธนารักษ์ได้ยึดมาจากเอกชน หรือมีผู้ยกให้กรมธนารักษ์ และกรมธนารักษ์ ได้ให้เอกชนเช่า เพื่อปลูกสร้างที่อยู่อาศัย

2. **องค์การศาสนา** ได้แก่ ที่ดินที่เป็นของวัด สุเหร่า โบสถ์ และขององค์การพุทธศาสนา ได้แก่ พุทธสมาคมแห่งประเทศไทยในพระบรมราชูปถัมภ์ มูลนิธิทางพุทธศาสนา เป็นต้น

3. **หน่วยงานอื่นของรัฐบาล หรือรัฐวิสาหกิจ** ได้แก่ ที่ดินอื่นของรัฐบาลและที่ดินของรัฐวิสาหกิจ (ยกเว้นในข้อ 1.) ตัวอย่าง เช่น ที่ดินของกรมทางหลวง กรมการปกครอง การรถไฟแห่งประเทศไทย เป็นต้น

4. **เอกชน** ได้แก่ ที่ดินที่เป็นกรรมสิทธิ์ของเอกชน สำหรับที่ดินทรัพย์สินส่วนพระมหากษัตริย์ และคลังข้างที่ นับเป็นที่ดินของเอกชน

5. **อื่น ๆ** หมายถึง นอกเหนือจากที่มีได้กล่าวมาข้างต้น

กรณีการถือกรรมสิทธิ์ในบ้านที่ครัวเรือนอาศัยอยู่เป็น “การเช่า” ให้พิจารณาจำแนกประเภทเจ้าของบ้านเช่า เช่นเดียวกับเจ้าของที่ดินดังกล่าวข้างต้น

## บทที่ 2

### ระเบียบวิธีสถิติ

ในการสำรวจครั้งนี้ สำนักงานสถิติแห่งชาติได้ดำเนินการในจังหวัดที่มีประชากรที่อาศัยอยู่ในชุมชนผู้มีรายได้ต่ำ 3 ประเภทชุมชน คือชุมชนแออัด ชุมชนเมือง และชุมชนชานเมือง จำนวน 19 จังหวัด ดังนี้

1. กรุงเทพมหานคร
2. ปริมณฑล คือ นครปฐม นนทบุรี ปทุมธานี สมุทรปราการ สมุทรสาคร
3. ภาคกลาง คือ ฉะเชิงเทรา ชลบุรี ระยอง สระบุรี
4. ภาคเหนือ คือ เชียงราย เชียงใหม่ นครสวรรค์
5. ภาคตะวันออกเฉียงเหนือ คือ ขอนแก่น นครราชสีมา อุบลราชธานี
6. ภาคใต้ คือ ตรัง ภูเก็ต สงขลา



## 2.1 แผนการสุ่มตัวอย่าง

ในการดำเนินการครั้งนี้ได้ใช้กรอบตัวอย่างของการเคหะแห่งชาติ เนื่องจากมีความครบถ้วน ทันสมัย และมีแผนที่กำหนดขอบเขตในการปฏิบัติงานที่ชัดเจน

แผนการสุ่มตัวอย่างที่ใช้เป็นแบบ Stratified Two-stage Sampling โดยมีจังหวัดเป็นสตราตัม ชุมชนผู้มีรายได้น้อยเป็นหน่วยตัวอย่างขั้นที่หนึ่ง และครัวเรือนเป็นหน่วยตัวอย่างขั้นที่สอง

### 1) การจัดสตราตัม

จังหวัดเป็นสตราตัม ซึ่งมีทั้งสิ้น 19 สตราตัม และในแต่ละสตราตัมได้ทำการแบ่งออกเป็น 2 สตราตัมย่อย ตามขนาดของชุมชนผู้มีรายได้น้อย คือ

- กลุ่มชุมชนที่ 1 ประกอบด้วยชุมชนผู้มีรายได้น้อยที่มีจำนวนครัวเรือน น้อยกว่า 350 ครัวเรือน
- กลุ่มชุมชนที่ 2 ประกอบด้วยชุมชนผู้มีรายได้น้อยที่มีจำนวนครัวเรือนตั้งแต่ 350 ครัวเรือนขึ้นไป

### 2) การเลือกหน่วยตัวอย่างขั้นที่หนึ่ง

ในแต่ละสตราตัมย่อย (กลุ่มชุมชน) ได้ทำการรวมชุมชนผู้มีรายได้น้อย ที่มีขนาดเล็กเข้ากับชุมชนใกล้เคียงก่อน แล้วจึงเลือกชุมชนผู้มีรายได้น้อยตัวอย่างจำนวนหนึ่งอย่างอิสระต่อกันด้วยวิธีการสุ่มแบบมีระบบได้จำนวนชุมชนตัวอย่างทั้งสิ้น 614 ชุมชน จากทั้งสิ้น 1,870 ชุมชน จำแนกตามกลุ่มชุมชน และจังหวัด ดังนี้

จังหวัด	จำนวนชุมชนตัวอย่าง		
	รวม	กลุ่มชุมชนที่ 1	กลุ่มชุมชนที่ 2
1. กรุงเทพมหานคร	55	29	26
2. สมุทรปราการ	50	25	25
3. นนทบุรี	43	41	2
4. ปทุมธานี	49	48	1
5. นครปฐม	19	19	-
6. สมุทรสาคร	29	27	2
7. สระบุรี	30	25	5
8. ชลบุรี	30	28	2
9. ฉะเชิงเทรา	13	10	3
10. ระยอง	25	13	12
11. เชียงใหม่	33	32	1
12. เชียงราย	19	10	9
13. นครสวรรค์	18	18	-
14. นครราชสีมา	50	28	22
15. ขอนแก่น	50	41	9
16. อุบลราชธานี	29	27	2
17. สงขลา	32	20	12
18. ตรัง	12	12	-
19. ภูเก็ต	28	23	5
<b>รวมทั้งสิ้น</b>	<b>614</b>	<b>476</b>	<b>138</b>

### 3) การเลือกหน่วยตัวอย่างขั้นที่สอง

ในขั้นนี้เป็นการเลือกครัวเรือนตัวอย่างจำนวนหนึ่ง จากแต่ละชุมชนผู้มีรายได้น้อยตัวอย่าง ด้วยวิธีการสุ่มแบบมีระบบ เพื่อทำการแจกจ่ายละเอียดยุติ จำแนกตามจังหวัดดังนี้

จังหวัด	จำนวนครัวเรือนตัวอย่าง
1. กรุงเทพมหานคร	1,100
2. สมุทรปราการ	1,000
3. นนทบุรี	860
4. ปทุมธานี	980
5. นครปฐม	475
6. สมุทรสาคร	870
7. สระบุรี	900
8. ชลบุรี	900
9. ฉะเชิงเทรา	780
10. ระยอง	1,000
11. เชียงใหม่	825
12. เชียงราย	950
13. นครสวรรค์	720
14. นครราชสีมา	1,000
15. ขอนแก่น	1,000
16. อุบลราชธานี	870
17. สงขลา	960
18. ตรัง	480
19. ภูเก็ต	840
<b>รวมทั้งสิ้น</b>	<b>16,540</b>

## 2.2 วิธีการประมาณผล

การเสนอผลการสำรวจได้เสนอผลในระดับจังหวัด จำนวน 19 จังหวัด  
ในการประมาณค่า กำหนดให้

$$k = 1, 2, 3, \dots, n_{hij} \quad (\text{ครัวเรือนตัวอย่าง})$$

$$j = 1, 2, 3, \dots, m_{hi} \quad (\text{ชุมชนผู้มีรายได้น้อยตัวอย่าง})$$

$$i = 1, 2 \quad (\text{กลุ่มชุมชน})$$

$$h = 1, 2, 3, \dots, 19 \quad (\text{จังหวัด})$$

สูตรการประมาณค่ายอดรวมของค่าของลักษณะที่ต้องการศึกษา  $X$  สำหรับจังหวัด  $h$

$$\hat{X}_h = \sum_{i=1}^2 \frac{M_{hi}}{m_{hi}} \sum_{j=1}^{m_{hi}} \frac{N_{hij}}{n_{hij}} \sum_{k=1}^{n_{hij}} x_{hijk}$$

โดยที่

$x_{hijk}$	คือ	ค่าของลักษณะที่ต้องการศึกษา $X$ ของครัวเรือนตัวอย่าง $k$ ชุมชนตัวอย่าง $j$ กลุ่มชุมชน $i$ จังหวัด $h$
$N_{hij}$	คือ	จำนวนครัวเรือนทั้งสิ้น ของชุมชนฯ ตัวอย่าง $j$ กลุ่มชุมชน $i$ จังหวัด $h$
$n_{hij}$	คือ	จำนวนครัวเรือนตัวอย่าง ของชุมชนฯ ตัวอย่าง $j$ กลุ่มชุมชน $i$ จังหวัด $h$
$M_{hi}$	คือ	จำนวนชุมชนฯทั้งสิ้น ของกลุ่มชุมชน $i$ จังหวัด $h$
$m_{hi}$	คือ	จำนวนชุมชนฯ ตัวอย่าง ของกลุ่มชุมชน $i$ จังหวัด $h$

## 2.3 การประมวลผลข้อมูล

การประมวลผลข้อมูลดำเนินการตามหลักสถิติศาสตร์ โดยนำข้อมูลที่ได้จากครัวเรือนตัวอย่าง มาคำนวณตามสูตรในการประมาณค่าที่เหมาะสมกับวิธีการเลือกตัวอย่าง โดยมีการถ่วงน้ำหนักข้อมูล (Weight) เพื่อให้ได้ค่าประมาณของประชากรทั้งประเทศ

## 2.4 การตัดตัวเลข

ในตารางสถิติ ผลรวมของแต่ละจำนวนอาจไม่เท่ากับยอดรวม เนื่องจากข้อมูลแต่ละจำนวน ได้มีการตัดเศษเป็นอิสระจากกัน

## บทที่ 3

### ผลการสำรวจที่สำคัญ

ผลการสำรวจลักษณะทางประชากรและสังคมของชุมชนผู้มีรายได้น้อยในเมือง พ.ศ.2549 ของกรุงเทพมหานคร ครั้งนี้ เป็นการนำเสนอภาพของชุมชนใน 2 ลักษณะคือ

1) ลักษณะประชากร ได้แก่ลักษณะทางประชากร เศรษฐกิจ และสังคม ได้แก่ โครงสร้างทางประชากร การศึกษา ภาวะการทำงาน การย้ายถิ่น การดูแลเด็กเล็กในครัวเรือน ความรู้ความเข้าใจเกี่ยวกับโรคเอดส์ กิจกรรมของสมาชิกในครัวเรือน

2) ลักษณะครัวเรือน ได้แก่ ลักษณะที่อยู่อาศัย การได้มาของที่อยู่อาศัย สถานภาพการครอบครองที่อยู่อาศัย เศรษฐกิจในครัวเรือน ปัญหาและความช่วยเหลือที่ชุมชนต้องการ

### ลักษณะประชากร

#### 3.1 ลักษณะโครงสร้างอายุและเพศ

ในการสำรวจลักษณะโครงสร้างอายุและเพศของประชากรในชุมชนผู้มีรายได้น้อยในเมืองของกรุงเทพมหานคร (ตารางสถิติที่ 1) พบว่า ประชากรที่อาศัยอยู่ในชุมชนดังกล่าว มีจำนวนประมาณ 676,832 คน โดยเป็นเพศชาย 319,488 คน และเป็นเพศหญิง 357,344 คน

เมื่อพิจารณาประชากรในชุมชนฯ เป็นกลุ่มอายุ พบว่า ประชากรกลุ่มวัยทำงาน (25-59ปี) มีจำนวนมากที่สุด คือ 357,288 คน หรือ ร้อยละ 52.8 ของประชากรในชุมชนฯ รองลงมาเป็นกลุ่มเยาวชน (15-24 ปี) จำนวน 108,768 คน หรือร้อยละ 16.1 กลุ่มวัยเด็ก (6-14 ปี) จำนวน 87,927 คน หรือร้อยละ 13.0 กลุ่มผู้สูงอายุ (60 ปีขึ้นไป) จำนวน 71,401 คน หรือร้อยละ 10.5 และกลุ่มวัยเด็กที่มีอายุ 0-5 ปี มีจำนวนน้อยที่สุด คือ 51,448 คน หรือร้อยละ 7.6 ตามลำดับ

หากพิจารณาเปรียบเทียบเพศและกลุ่มอายุของประชากรในชุมชนฯ พบว่าส่วนใหญ่ เพศชายมีส่วนสูงกว่าเพศหญิงเกือบทุกกลุ่มอายุ ยกเว้นกลุ่มผู้สูงอายุ (60 ปีขึ้นไป) ที่สัดส่วนของเพศหญิงสูงกว่าเพศชาย คือ ร้อยละ 12.5 สำหรับหญิง และร้อยละ 8.4 สำหรับชาย (แผนภูมิ ก)



แผนภูมิ ก ร้อยละของประชากรในชุมชนผู้มีรายได้น้อยในเมือง จำแนกตามกลุ่มอายุ และเพศ  
ของกรุงเทพมหานคร

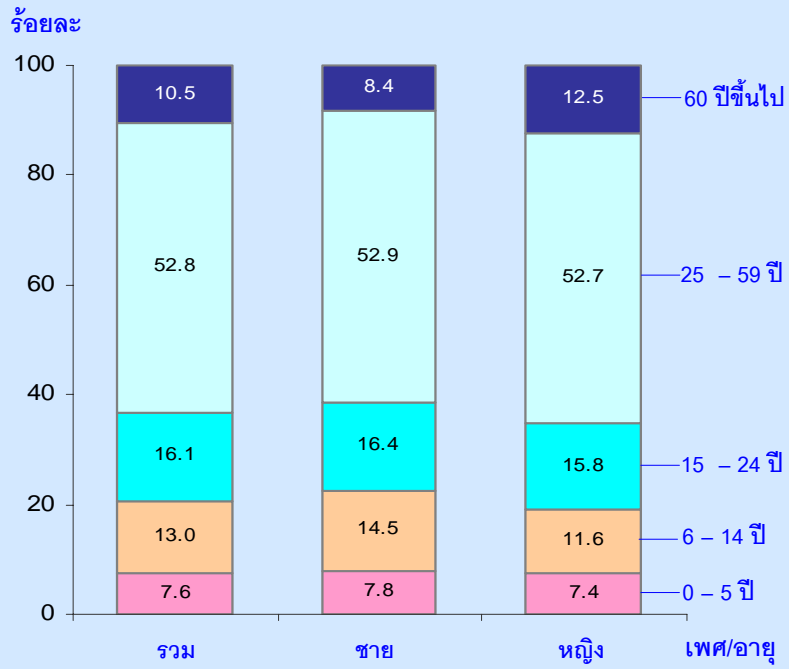

## 3.2 ระดับการศึกษา

### 1) การศึกษาที่สำเร็จ

เมื่อพิจารณาการศึกษาของประชากรที่มีอายุตั้งแต่ 6 ปีขึ้นไปที่ยังอาศัยอยู่ในชุมชนผู้มีรายได้น้อยของกรุงเทพมหานคร โดยจำแนกตามระดับการศึกษาที่สำเร็จ (ตาราง 1) พบว่า ประชากรในชุมชนส่วนใหญ่เป็นผู้มีการศึกษามากกว่าผู้ไม่มีการศึกษา โดยเพศชายมีสัดส่วนของผู้มีการศึกษาสูงกว่าเพศหญิง (ร้อยละ 98.6 และ 94.3 ตามลำดับ)

หากพิจารณาระดับการศึกษาที่สำเร็จของประชากรในชุมชน พบว่า ส่วนใหญ่เป็นผู้ที่สำเร็จการศึกษาระดับก่อนประถมศึกษา (ร้อยละ 36.3) รองลงมา เป็นระดับมัธยมศึกษา (ร้อยละ 31.1) ระดับประถมศึกษา (ร้อยละ 19.8) และระดับอุดมศึกษา (ร้อยละ 9.1)

ถ้าพิจารณาการศึกษากับเพศ พบว่า ประชากรในชุมชน เพศหญิง สำเร็จการศึกษาในระดับก่อนประถมศึกษา และระดับอุดมศึกษาสูงกว่าเพศชาย (คือ ร้อยละ 38.4 และ 10.8 ตามลำดับ) ในขณะที่เพศชายสำเร็จการศึกษาในระดับประถมศึกษาและระดับมัธยมศึกษาสูงกว่าเพศหญิง (คือ ร้อยละ 21.1 และ 36.3 ตามลำดับ)

### 2) การศึกษาปัจจุบัน

เมื่อพิจารณาการศึกษาปัจจุบันของประชากรในชุมชน ที่มีอายุ 6-24 ปี พบว่า สัดส่วนของผู้ที่กำลังเรียนมีมากกว่าผู้ไม่ได้เรียน คือ ร้อยละ 64.2 และ 35.8 ตามลำดับ โดยสัดส่วนของผู้ที่กำลังเรียนระหว่างเพศไม่แตกต่างกันนัก คือ ร้อยละ 64.5 ในเพศชาย และร้อยละ 63.9 ในเพศหญิง

หากพิจารณาถึงเหตุผลที่ไม่ได้เรียน พบว่า ส่วนใหญ่เป็นผู้ที่เรียนจบการศึกษาในระดับใดระดับหนึ่งแล้ว และเป็นผู้ที่ไม่ได้เรียนอันมีสาเหตุเนื่องมาจาก ไม่มีเงินเรียน ซึ่งทั้ง 2 เหตุผลดังกล่าวมีสัดส่วนเท่ากันประมาณร้อยละ 40.9 รองลงมา เป็นผู้ที่ไม่ได้เรียนเพราะมีสาเหตุอื่น ๆ ได้แก่ ไม่สมัครใจเรียน ต้องทำงาน ซึ่งมีสัดส่วนถึงร้อยละ 16.2 และพบมากในเพศชายมากกว่าเพศหญิง (ร้อยละ 18.1 และ 14.3 ตามลำดับ) สำหรับผู้ที่ไม่ได้เรียนเนื่องจาก ป่วยหรือพิการ มีร้อยละ 1.3 (ตาราง 1)

ตาราง 1 จำนวนและร้อยละของประชากรในชุมชนผู้มีรายได้น้อยในเมืองที่มีอายุตั้งแต่ 6 ปีขึ้นไป  
 จำแนกตามระดับการศึกษาที่สำเร็จ และผู้ที่มีอายุ 6 – 24 ปี จำแนกตามการศึกษาปัจจุบัน  
 เหตุผลที่ไม่ได้เรียนต่อและเพศ ของกรุงเทพมหานคร

การศึกษาที่สำเร็จ และการศึกษาปัจจุบัน	รวม	เพศ	
		ชาย	หญิง
การศึกษาที่สำเร็จ	100.0	100.0	100.0
	(623,814)	(293,774)	(330,040)
ไม่มีการศึกษา	3.7	1.4	5.7
มีการศึกษา	96.3	98.6	94.3
ก่อนประถมศึกษา	36.3	33.9	38.4
ประถมศึกษา	19.8	21.1	18.6
มัธยมศึกษา	31.1	36.3	26.4
อุดมศึกษา	9.1	7.3	10.8
การศึกษาอื่น ๆ	0.1	*	0.1
การศึกษาปัจจุบัน	100.0	100.0	100.0
	(195,293)	(98,352)	(96,941)
กำลังเรียน	64.2	64.5	63.9
ไม่ได้เรียน	35.8	35.5	36.1
เหตุผลที่ไม่ได้เรียน:	100.0	100.1	100.0
	(67,842)	(33,805)	(34,036)
ป่วยหรือพิการ	1.3	0.7	1.9
ไม่มีเงินเรียน	40.9	42.7	39.2
โรงเรียนอยู่ไกลบ้าน	0.5	1.0	-
คนในครัวเรือนป่วย			
ต้องดูแล	0.2	0.3	-
เรียนจบการศึกษาแล้ว	40.9	37.2	44.6
อื่น ๆ	16.2	18.1	14.3

หมายเหตุ : ไม่รวมไม่ทราบ

\* น้อยกว่า 0.1

### 3.3 อาชีพในรอบสัปดาห์

ในการสำรวจประชากรในชุมชนผู้มีรายได้ต่ำของกรุงเทพมหานคร ได้สอบถามประชากรที่มีอายุตั้งแต่ 15 ปีขึ้นไป เกี่ยวกับภาวะการทำงานในรอบ 7 วันก่อนวันสัมภาษณ์ (ตารางสถิติที่ 8) พบว่า จำนวนประชากรที่มีอายุตั้งแต่ 15 ปีขึ้นไปประมาณ 537,457 คน เป็นผู้ที่มีงานทำ 350,944 คน หรือร้อยละ 65.3 และผู้ไม่มีงานทำ 186,513 คน หรือร้อยละ 34.7 เพศชายมีสัดส่วนของการทำงานสูงกว่าเพศหญิง (ร้อยละ 75.4 และ 56.6 ตามลำดับ)

เมื่อพิจารณาอาชีพ 5 อันดับแรก ของประชากรที่อาศัยอยู่ในชุมชนฯ (แผนภูมิ ข) พบว่า อาชีพอันดับแรกคือ พนักงานบริษัท/ห้างร้าน/ร้านค้า (ร้อยละ 39.1) รองลงมา คือ ค้าขาย (ร้อยละ 23.1) ลูกจ้าง รายวัน/รายชิ้นงาน (ร้อยละ 9.5) ข้าราชการ/พนักงานรัฐวิสาหกิจ (ร้อยละ 7.1) และขับรถ/มอเตอร์ไซด์รับจ้าง (ร้อยละ 6.7) ตามลำดับ

นอกจากนี้ยังพบว่า เพศมีความสัมพันธ์กับการเลือกที่จะประกอบอาชีพบางอาชีพ เช่น อาชีพค้าขาย และอาชีพขับรถ/มอเตอร์ไซด์รับจ้าง จากผลการสำรวจ พบว่า เพศหญิงมีสัดส่วนการประกอบอาชีพค้าขายสูงกว่าเพศชาย (ร้อยละ 33.7 และ 13.8 ตามลำดับ) ในขณะที่เพศชายมีสัดส่วนของการประกอบอาชีพขับรถ/มอเตอร์ไซด์รับจ้างสูงกว่าเพศหญิง (ร้อยละ 12.0 และร้อยละ 0.7 ตามลำดับ)

แผนภูมิ ข ร้อยละของประชากรในชุมชนผู้มีรายได้น้อยในเมืองที่มีอายุตั้งแต่ 15 ปีขึ้นไป  
จำแนกตามอาชีพ 5 อันดับแรกและเพศ ของกรุงเทพมหานคร

ร้อยละ

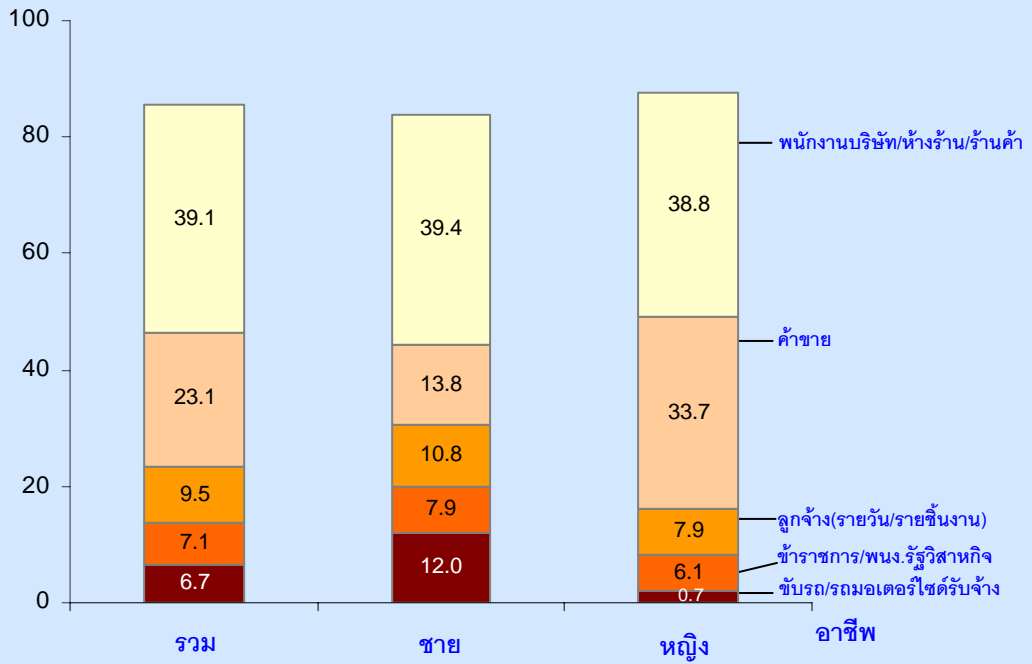

### 3.4 รายได้สุทธิเฉลี่ยต่อสัปดาห์

เมื่อพิจารณารายได้สุทธิเฉลี่ยต่อสัปดาห์ของประชากรที่มีอายุตั้งแต่ 15 ปีขึ้นไปที่เป็นผู้มีงานทำ และอาศัยอยู่ในชุมชนของกรุงเทพมหานคร พบว่า เกือบครึ่งหนึ่งของประชากรที่อยู่ในชุมชน (ร้อยละ 46.4) เป็นผู้ที่มียาได้เฉลี่ยน้อยกว่า 1,501 บาทต่อสัปดาห์ รองลงมา ร้อยละ 40.4 มียาได้เฉลี่ย 1,501 – 3,000 บาทต่อสัปดาห์ และร้อยละ 11.8 มียาได้เฉลี่ย 3,001 – 6,000 บาทต่อสัปดาห์ ส่วนที่เหลือร้อยละ 0.4 มียาได้เฉลี่ยสูงกว่า 6,001 บาทขึ้นไป

เมื่อเปรียบเทียบรายได้เฉลี่ยต่อสัปดาห์ระหว่างเพศ พบว่า เพศหญิงมียาได้เฉลี่ยอยู่ในระดับต่ำกว่าชาย (อยู่ที่น้อยกว่า 1,501 บาทต่อสัปดาห์) ในขณะที่เพศชายมีสัดส่วนของรายได้เฉลี่ยอยู่ที่ 1,501 – 3,000 บาท และ 3,001 – 9,000 บาทต่อสัปดาห์ (แผนภูมิ ค)

**แผนภูมิ ค** ร้อยละของประชากรในชุมชนผู้มีรายได้น้อยในเมือง จำแนกตามรายได้เฉลี่ยต่อสัปดาห์ และเพศ ของกรุงเทพมหานคร

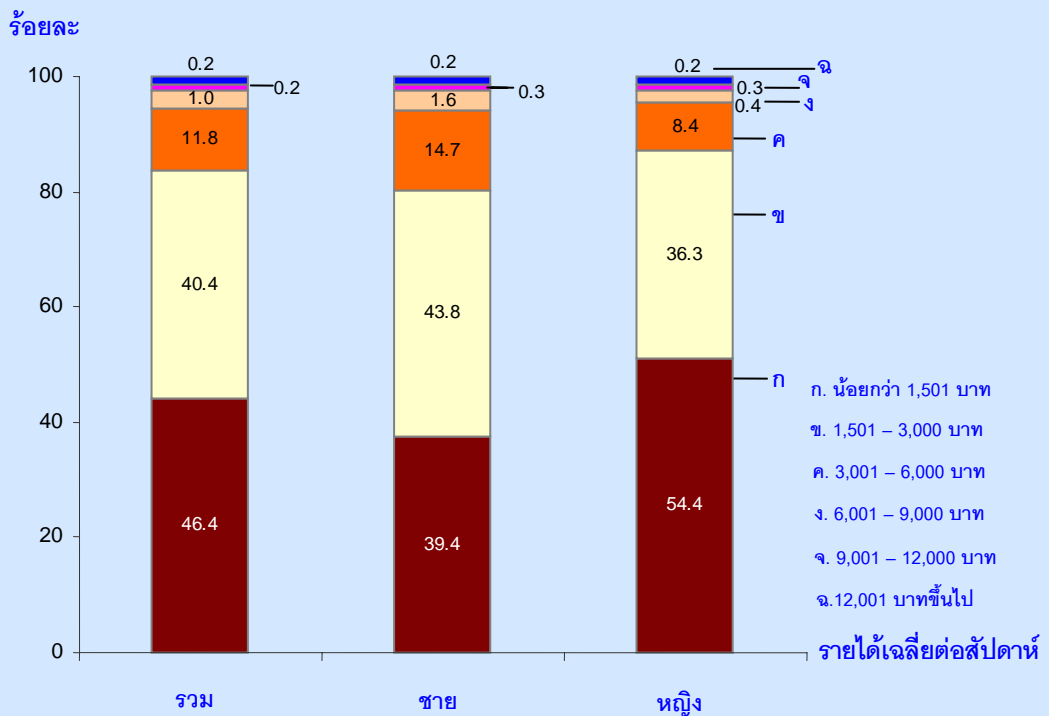

### 3.5 สถานที่เกิด

เมื่อพิจารณาสถานที่เกิดของประชากรในชุมชนผู้มีรายได้ต่ำของกรุงเทพมหานคร พบว่า เกินกว่าครึ่งหนึ่ง (ร้อยละ 57.4) ของประชากรในชุมชน เป็นผู้ที่เกิดนอกชุมชนที่อาศัยอยู่ในปัจจุบัน หากพิจารณาเป็นกลุ่มอายุ พบว่า เกินกว่าครึ่งหนึ่งของประชากรกลุ่มอายุ 0-14 ปี และกลุ่มอายุ 15-19 ปี ที่อาศัยอยู่ในชุมชน เป็นผู้ที่เกิดในชุมชนที่อยู่ปัจจุบัน คือ ร้อยละ 76.1 และ 55.3 ตามลำดับ ในขณะที่ผู้มีอายุ 20 ปีขึ้นไปเกินกว่า ร้อยละ 66.0 เป็นผู้ที่เกิดนอกชุมชนที่อาศัยอยู่ในปัจจุบัน (ตาราง 2)

ตาราง 2 จำนวนและร้อยละของประชากรในชุมชนผู้มีรายได้ต่ำในเมือง จำแนกตามกลุ่มอายุ สถานที่เกิด ของกรุงเทพมหานคร

สถานที่เกิด	รวม	กลุ่มอายุ (ปี)			
		0-14	15-19	20-59	60 ขึ้นไป
รวม	100.0 (675,756)	100.0 (138,892)	100.0 (47,627)	100.0 (417,953)	100.0 (71,283)
เกิดในชุมชนนี้	42.2	76.1	55.3	32.9	21.9
เกิดนอกชุมชนนี้	57.4	23.7	44.3	66.6	77.8
เกิดต่างประเทศ	0.4	0.2	0.4	0.5	0.3

หมายเหตุ : ไม่รวมไม่ทราบ

### 3.6 ประชากรในชุมชนที่เป็นผู้ย้ายถิ่นและสถานที่อยู่สุดท้ายก่อนย้ายเข้ามาอยู่ในชุมชนที่อยู่ปัจจุบัน

เมื่อพิจารณาการเป็นผู้ย้ายถิ่น ซึ่งหมายถึงเป็นผู้ที่อยู่ในชุมชนแห่งนี้ไม่เกิน 5 ปี จำแนกตามสถานที่อยู่สุดท้ายก่อนย้ายเข้ามาอาศัยอยู่ในชุมชนที่อาศัยอยู่ในปัจจุบัน พบว่า การย้ายถิ่นหรือการเคลื่อนย้ายระหว่างถิ่นต้นทางกับชุมชนที่อยู่ปัจจุบันของประชากรในชุมชนฯ ส่วนใหญ่เกินกว่าครึ่งหนึ่งของประชากร (ร้อยละ 64.2) มีสถานที่อยู่สุดท้ายอยู่ในกรุงเทพมหานคร หรือจังหวัดที่ชุมชนตั้งอยู่ปัจจุบัน

สำหรับผู้ย้ายถิ่นที่เคยอาศัยอยู่จังหวัดอื่น/ต่างประเทศ (ร้อยละ 35.8) เป็นผู้ที่เคยอาศัยอยู่ในชุมชนในเขตเทศบาลและนอกเขตเทศบาลมาก่อน (ร้อยละ 12.3 และ 15.2 ตามลำดับ) ผู้ที่ไม่เคยอาศัยอยู่ในชุมชนมีร้อยละ 8.1 และพบว่าผู้ย้ายถิ่นที่มีสถานที่อยู่สุดท้ายมาจากต่างประเทศ ส่วนใหญ่เป็นผู้ที่มาจากประเทศกัมพูชาและอินเดีย (ตาราง 3)

ตาราง 3 จำนวนและร้อยละของประชากรในชุมชนผู้มีรายได้ร้อยละ 1 ในเมืองที่เป็นผู้ย้ายถิ่น จำแนกตามสถานที่อยู่สุดท้ายก่อนย้ายเข้ามาอยู่ในชุมชนที่อยู่ปัจจุบัน ของกรุงเทพมหานคร

สถานที่อยู่สุดท้ายก่อนย้ายเข้ามาอยู่ในชุมชนนี้	รวม
รวม	100.0
	(79,614)
อยู่ในจังหวัดที่ชุมชนนี้ตั้งอยู่	64.2
อยู่จังหวัดอื่น ๆ/ต่างประเทศ	35.8
- มาจากชุมชนในเขตเทศบาล	12.3
- มาจากชุมชนนอกเขตเทศบาล	15.2
- ไม่ได้มาจากชุมชน	8.1
- อยู่ต่างประเทศ	0.2



### 3.7 เหตุผลที่ย้ายเข้ามาอยู่ในชุมชนที่อยู่ปัจจุบัน

หากพิจารณาการเป็นผู้ย้ายถิ่นกับเหตุผลที่ย้ายเข้ามาอาศัยอยู่ในชุมชนผู้มีรายได้น้อยของ กรุงเทพมหานคร และสถานที่อยู่สุดท้ายก่อนย้ายเข้ามาอยู่ในชุมชนแห่งนี้ (ตาราง 4) พบว่า ส่วนใหญ่เป็นการย้ายตามหัวหน้าหรือสมาชิกในครัวเรือนสูงที่สุด คือ ร้อยละ 30.2 และย้ายตามคู่สมรส ร้อยละ 18.3 โดยผู้ย้ายถิ่นเหล่านี้ ส่วนใหญ่เป็นผู้ที่เคยอาศัยอยู่ในกรุงเทพมหานครมาก่อน (ร้อยละ 32.5 และ 19.8 ตามลำดับ) สำหรับผู้ย้ายถิ่นเพื่อต้องการหางานทำ มีร้อยละ 20.5 และส่วนใหญ่เป็นผู้ที่มาจากจังหวัดอื่น ๆ/ต่างประเทศ (ร้อยละ 40.3)

**ตาราง 4 จำนวนและร้อยละของประชากรในชุมชนผู้มีรายได้น้อยในเมืองที่เป็นผู้ย้ายถิ่น จำแนกตามสถานที่อยู่สุดท้ายก่อนย้ายเข้ามาอยู่ในชุมชนที่อยู่ปัจจุบัน และเหตุผลที่ย้ายเข้ามาอยู่ของกรุงเทพมหานคร**

จังหวัดและสถานที่อยู่สุดท้ายก่อนย้ายเข้ามาอยู่ในชุมชนที่อยู่ปัจจุบัน	จำนวน	ร้อยละ	เหตุผลที่ย้ายเข้ามาอยู่ในชุมชนนี้							
			หางานทำ	ย้ายเนื่อง จากงาน	เพื่อการ ศึกษา	ย้ายตาม คู่สมรส	ย้ายตาม หัวหน้า หรือสมาชิก	ถูกไล่ที่	เป็น บ้านเช่า ราคาถูก	อื่นๆ
รวม	79,614	100.0	20.5	8.7	5.8	18.3	30.2	4.5	7.5	4.5
อยู่ภายในจังหวัดที่ชุมชนนี้ตั้งอยู่	51,105	100.0	9.5	8.7	4.6	19.8	32.5	7.0	11.7	6.2
อยู่จังหวัดอื่น ๆ/ต่างประเทศ	28,509	100.0	40.3	8.6	7.9	15.5	26.1	-	-	1.6

### 3.8 การดูแลบุตรของสตรีเคยสมรส

จากการสำรวจสตรีเคยสมรสที่มีอายุตั้งแต่ 13 ปีขึ้นไป และมีบุตรอายุ 0-5 ปี ในชุมชนผู้มีรายได้น้อยของกรุงเทพมหานคร พบว่า ส่วนใหญ่สตรีเคยสมรสและสามีเป็นผู้ดูแลบุตรด้วยตนเอง ร้อยละ 79.4 รองลงมา เป็นปู่ ย่า ตา ยาย เป็นผู้ดูแล ร้อยละ 16.6 และนำบุตรไปให้สถานรับเลี้ยงเด็กหรือจ้างคนดูแล ร้อยละ 2.4 ในขณะที่ให้ พี่ น้อง ญาติอื่น ๆ เป็นผู้ดูแล มีเพียงร้อยละ 0.9 เท่านั้น (ตาราง 5)

ตาราง 5 จำนวนและร้อยละของสตรีเคยสมรสในชุมชนผู้มีรายได้น้อยในเมืองที่มีอายุตั้งแต่ 13 ปีขึ้นไป และมีบุตรอายุ 0 – 5 ปี จำแนกตามผู้ดูแล ของกรุงเทพมหานคร

ผู้ดูแลบุตร	รวม
รวม	100.0 (39,374)
พ่อ/แม่ ดูแลเอง	79.4
ปู่ ย่า ตา ยาย	16.6
พี่ น้อง	0.4
ญาติอื่น ๆ	0.5
จ้างคนดูแล	1.3
สถานรับเลี้ยงเด็ก	1.1
อื่นๆ	0.7

### 3.9 กิจกรรมการใช้เวลาว่างอันดับแรกของเด็กและเยาวชนที่มีอายุ 6 – 24 ปี

จากการสำรวจเด็กและเยาวชนที่มีอายุ 6 – 24 ปี ที่มีการศึกษาในชุมชนผู้มีรายได้น้อยของกรุงเทพมหานคร เกี่ยวกับกิจกรรมที่ทำในเวลาว่าง พบว่า เด็กและเยาวชนที่มีอายุ 6 – 24 ปี จำนวน 196,695 คน ส่วนใหญ่ใช้เวลาในการดูโทรทัศน์/VCD/CD/DVD มากที่สุด (ร้อยละ 69.7) รองลงมา คือ ฟังวิทยุ/ฟังเทป (ร้อยละ 10.7) อ่านหนังสือ (ร้อยละ 6.6) และร้อยละ 3.3 ใช้เวลาหมดไปกับการเล่นเกมคอมพิวเตอร์ มีเพียงร้อยละ 2.3 เท่านั้นที่ใช้เวลาว่างในการเล่นกีฬาหรือออกกำลังกาย

เมื่อพิจารณากิจกรรมการใช้เวลาว่างของเด็กและเยาวชนระหว่างเพศ พบว่า นอกเหนือจากการดูโทรทัศน์/VCD/CD/DVD ฟังวิทยุ/ฟังเทป และอ่านหนังสือแล้ว ในเพศชายชอบเล่นเกมคอมพิวเตอร์ สังสรรค์กับเพื่อน และออกกำลังกายมากกว่าเพศหญิง ในขณะที่เพศหญิงส่วนใหญ่ชอบไปเดินศูนย์การค้า/สวนสาธารณะ และคุยโทรศัพท์กับเพื่อน (ตาราง 6)

ตาราง 6 จำนวนและร้อยละของประชากรในชุมชนผู้มีรายได้น้อยในเมืองที่มีอายุ 6 - 24 ปี  
จำแนกตามกิจกรรมการใช้เวลาว่างอันดับแรกและเพศ ของกรุงเทพมหานคร

กิจกรรมการใช้เวลาว่าง อันดับแรก	รวม	เพศ	
		ชาย	หญิง
รวม	100.0	100.0	100.0
	(196,695)	(98,633)	(98,062)
ฟังวิทยุ/เทป	10.7	9.6	11.8
ดูโทรทัศน์/VCD/CD/DVD	69.7	69.2	70.2
อ่านหนังสือ	6.6	4.9	8.2
เล่นกีฬาหรือออกกำลังกาย	2.3	3.9	0.6
เล่นเกมส้อมพิวเตอร์	3.3	4.1	2.5
ไปศูนย์การค้า/สวนสาธารณะ	0.4	-	0.9
สังสรรค์กับเพื่อน	2.8	3.9	1.6
เดินทางท่องเที่ยว	0.1	0.3	-
ทำงานอดิเรก <sup>1/</sup>	1.2	1.2	1.3
คุยโทรศัพท์กับเพื่อน	0.6	0.4	0.8
เล่นอินเทอร์เน็ต	0.2	0.3	0.1
อื่นๆ	2.1	2.2	2.0

หมายเหตุ : 1/ เช่น เลี้ยงสัตว์ ปลูกต้นไม้ ฯลฯ

### 3.10 การจัดทำบัญชีครัวเรือน

ในการสำรวจประชากรในชุมชนผู้มีรายได้น้อยของกรุงเทพมหานคร ได้มีการสอบถามเกี่ยวกับ “การจัดทำบัญชีครัวเรือน” หรือ “บัญชีรายรับ – รายจ่าย” ของตนเองหรือครอบครัว เป็นการจัดทำตามแนวพระราชดำริ “เศรษฐกิจพอเพียง” ซึ่งข้อมูลการจัดทำบัญชีครัวเรือนได้แสดงภาพการเกิดวินัยทางการเงินของประชาชนและครอบครัว โดยสอบถามผู้ที่มีอายุตั้งแต่ 13 ปีขึ้นไปที่ตอบสัมภาษณ์ด้วยตนเองและเคยได้ยินหรือรู้เรื่องการจัดทำบัญชีครัวเรือน จำนวน 93,745 คน พบว่า ส่วนใหญ่ร้อยละ 88.3 ของผู้ตอบสัมภาษณ์ “ไม่ได้ทำบัญชีครัวเรือน” โดยร้อยละ 62.3 ให้เหตุผลว่า “ไม่คิดจะทำ” รองลงมา ร้อยละ 27.5 “คิดว่าจะทำ” ในขณะที่ไม่ทำ “เพราะยังไม่เข้าใจ” มีร้อยละ 10.2 (ตาราง 7)

ตาราง 7 จำนวนและร้อยละของประชากรในชุมชนผู้มีรายได้น้อยในเมืองที่ตอบสัมภาษณ์ด้วยตนเองที่มีอายุตั้งแต่ 13 ปีขึ้นไป เกี่ยวกับการจัดทำบัญชีครัวเรือน ของกรุงเทพมหานคร

การจัดทำบัญชีครัวเรือน	รวม
รวม	100.0 (93,745)
ทำ	11.7
ไม่ทำ	88.3
ความเห็นที่ไม่ทำ :	100.0
คิดว่าจะทำ	27.5
เพราะยังไม่เข้าใจ	10.2
ไม่คิดจะทำ	62.3

## ลักษณะครัวเรือน

ในการสำรวจครั้งนี้นอกจากการเก็บรวบรวมข้อมูล เกี่ยวกับลักษณะของประชากรที่อาศัยอยู่ในชุมชนผู้มีรายได้น้อยในเมืองของกรุงเทพมหานคร แล้วยังเก็บรวบรวมลักษณะของครัวเรือนที่ประชากรอาศัยอยู่เกี่ยวกับ ลักษณะที่อยู่อาศัย เศรษฐกิจในครัวเรือน ตลอดจนปัญหา และความช่วยเหลือที่ครัวเรือนต้องการ

### 3.11 ลักษณะที่อยู่อาศัย และสถานภาพการครอบครองที่อยู่อาศัย

#### 1) ลักษณะที่อยู่อาศัย

จากการสำรวจ พบว่า ครัวเรือนที่อาศัยอยู่ในชุมชนผู้มีรายได้น้อยของกรุงเทพมหานครมีประมาณ 178,408 ครัวเรือน ส่วนใหญ่ มีลักษณะของที่อยู่อาศัยเป็นไม้ทั้งหลัง ร้อยละ 54.3 รองลงมา เป็นครึ่งตึกครึ่งไม้ (ร้อยละ 24.8) เป็นตึกทั้งหลัง (ร้อยละ 19.7) ใช้วัสดุไม่ถาวรในท้องถิ่น (ร้อยละ 0.8) และนำวัสดุใช้แล้ว/วัสดุเหลือใช้มาประกอบเป็นที่อยู่อาศัย มีเพียงร้อยละ 1.1 (แผนภูมิ ๖)

แผนภูมิ ง ร้อยละของลักษณะที่อยู่อาศัย และสถานภาพการครอบครองที่อยู่อาศัยของครัวเรือน  
ในชุมชนผู้มีรายได้น้อยในเมือง ของกรุงเทพมหานคร

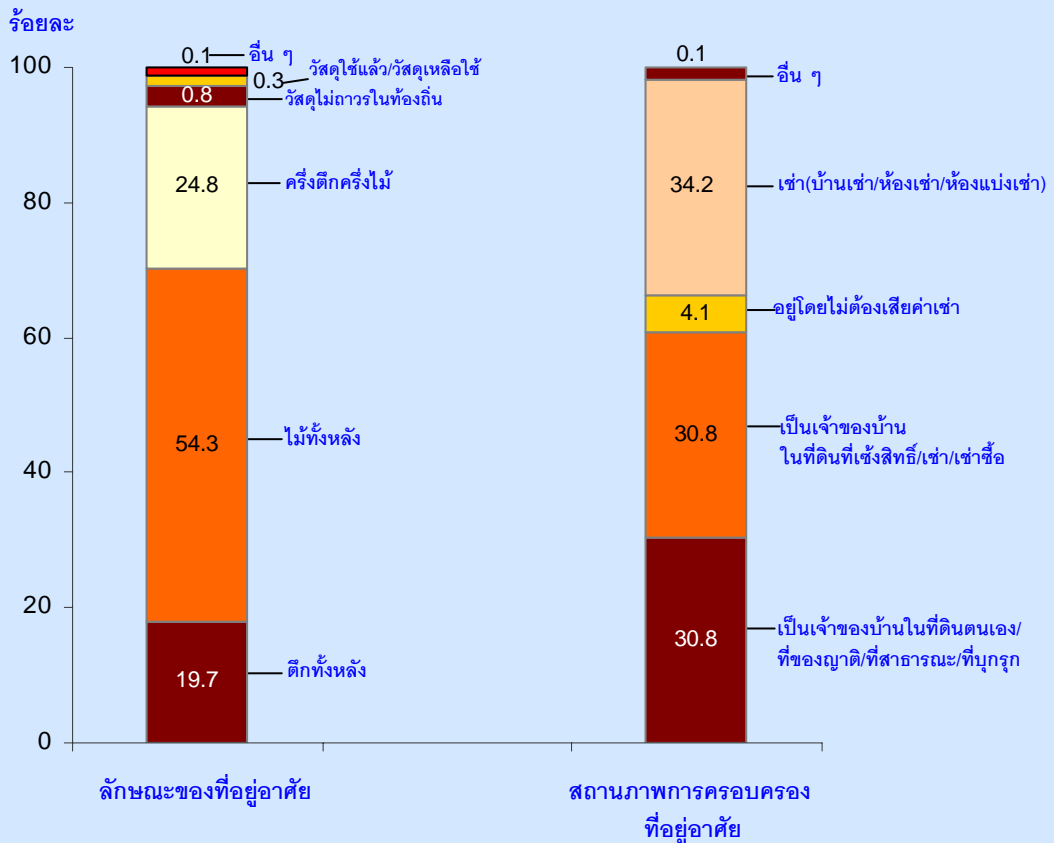

2) สถานภาพการครอบครองที่อยู่อาศัย

เมื่อพิจารณาสถานภาพการครอบครองที่อยู่อาศัยของครัวเรือนในชุมชนผู้มีรายได้น้อยของกรุงเทพมหานคร โดยการจำแนกสถานภาพการครอบครองออกเป็น 5 กลุ่ม คือ กลุ่มที่ 1 เป็นเจ้าของบ้านในที่ดินตนเอง/ที่ของญาติ/ที่สาธารณะ/ที่บุกรุก กลุ่มที่ 2 เป็นเจ้าของบ้านในที่ดินที่เช่าสิทธิ์/เช่า/เช่าซื้อ และกลุ่มที่ 3 อยู่โดยไม่ต้องเสียค่าเช่า กลุ่มที่ 4 เป็นบ้านเช่า/ห้องเช่า/ห้องแบ่งเช่า และกลุ่มที่ 5 การครอบครองในลักษณะอื่น ๆ พบว่า ครัวเรือนส่วนใหญ่มีสถานภาพการครอบครองที่อยู่อาศัยเป็นบ้านเช่า/ห้องเช่า/ห้องแบ่งเช่า (ร้อยละ 34.2) รองลงมา เป็นเจ้าของบ้านในที่ดินตนเอง/ที่ของญาติ/ที่สาธารณะ/ที่บุกรุก และเป็นเจ้าของบ้านในที่ดินที่เช่าสิทธิ์/เช่า/เช่าซื้อ ในสัดส่วนที่เท่ากัน คือ ร้อยละ 30.8 และอยู่โดยไม่ต้องเสียค่าเช่ามีเพียงร้อยละ 4.1 (แผนภูมิ ง)

### 3.12 การเป็นหนี้และวัตถุประสงค์ของการกู้ยืม จำนวนเงินที่เป็นหนี้ และแหล่งที่มาของการกู้ยืม

#### 1) การเป็นหนี้และวัตถุประสงค์ของการกู้ยืม (อันดับแรก)

เมื่อพิจารณาเรื่องการเป็นหนี้ของครัวเรือนที่อาศัยอยู่ในชุมชนผู้มีรายได้น้อยในเมืองของกรุงเทพมหานคร จำนวน 178,408 ครัวเรือน (ตาราง 8) พบว่า มีครัวเรือนที่เป็นหนี้ 91,688 ครัวเรือน หรือร้อยละ 51.4 โดยสาเหตุที่เป็นหนี้หรือวัตถุประสงค์ของการกู้ยืมอันดับแรก คือ การกู้เงินเพื่อนำไปใช้จ่ายอุปโภค – บริโภคในครัวเรือนมากที่สุด (ร้อยละ 50.6) รองลงมา คือ การกู้ยืมเงินเพื่อนำไปซื้อ/เช่าซื้อยานพาหนะ (ร้อยละ 13.9) กู้เพื่อใช้ในการทำธุรกิจ (ร้อยละ 12.7) และกู้เพื่อซื้อ/เช่าซื้อบ้าน และ/หรือที่ดิน (ร้อยละ 10.6)

#### 2) จำนวนเงินที่เป็นหนี้

เมื่อพิจารณาจำนวนเงินที่เป็นหนี้ของครัวเรือนในชุมชนฯ พบว่า ครัวเรือนส่วนใหญ่เป็นหนี้ 10,001 – 30,000 บาท มากที่สุด (ร้อยละ 34.3) รองลงมาคือ 5,000 – 10,000 บาท (ร้อยละ 16.0) และ 90,001 – 300,000 บาท (ร้อยละ 14.7) ตามลำดับ สำหรับครัวเรือนที่เป็นหนี้มากกว่า 300,001 บาทขึ้นไป มีเพียงร้อยละ 5.5 เท่านั้น (ตาราง 8)

#### 3) แหล่งที่มาของการกู้ยืม (อันดับแรก)

เมื่อพิจารณาแหล่งที่กู้ยืมอันดับแรกของครัวเรือนในชุมชนฯ พบว่า ส่วนใหญ่เกินกว่าครึ่งหนึ่งของแหล่งที่กู้ยืมทั้งหมด คือ บุคคลอื่นนอกครัวเรือน (ร้อยละ 50.9) รองลงมา คือ ธุรกิจการเงินที่ไม่ใช่ธนาคารพาณิชย์ (Non Bank) ซึ่งกำลังเป็นที่แพร่หลายในเขตเมือง (ร้อยละ 16.4) กองทุนหมู่บ้าน/ชุมชนเมือง และสหกรณ์ออมทรัพย์/สวัสดิการของหน่วยงานมีสัดส่วนใกล้เคียงกันประมาณร้อยละ 8.0 (ตาราง 8)



ตาราง 8 จำนวนและร้อยละของครัวเรือนในชุมชนผู้มีรายได้น้อยในเมืองที่เป็นหนี้ จำแนกตามวัตถุประสงค์ของการกู้ยืม (อันดับแรก) จำนวนเงินที่เป็นหนี้ และแหล่งที่มาของการกู้ยืม (อันดับแรก) ของกรุงเทพมหานคร

การเป็นหนี้และวัตถุประสงค์ที่กู้ยืม	รวม
จำนวนเงินที่เป็นหนี้ และแหล่งที่มาของการกู้ยืม	
รวม	100.0
	(178,409)
ไม่มีหนี้	48.6
มีหนี้	51.4
วัตถุประสงค์ของการกู้ยืม	100.0
	(91,688)
ซื้อ/เช่าซื้อบ้าน และ/หรือที่ดิน	10.6
ซื้อ/เช่าซื้อยานพาหนะ	13.9
ใช้ในการศึกษา	7.5
ใช้จ่ายอุปโภค- บริโภคในครัวเรือน	50.6
ใช้ในการทำธุรกิจ	12.7
ใช้ในการทำเกษตร	1.1
การรักษา/การเจ็บป่วย	0.4
อื่นๆ	3.2
จำนวนเงินที่เป็นหนี้ (บาท)	100.0
	(91,573)
น้อยกว่า 5,000	9.3
5,000 - 10,000	16.0
10,001 - 30,000	34.3
30,001 - 50,000	12.6
50,001 - 90,000	7.6
90,001 - 300,000	14.7
300,001 ขึ้นไป	5.5
แหล่งที่มาของการกู้ยืม	100.0
	(91,688)
บุคคลในครัวเรือน	1.1
บุคคลอื่นนอกครัวเรือน	50.9
ธนาคารอาคารสงเคราะห์/ธนาคารออมสิน	7.6
ธนาคารเพื่อการเกษตรและสหกรณ์การเกษตร	2.3
ธนาคารพาณิชย์แห่งอื่น	3.6
ธุรกิจการเงินที่ไม่ใช่ธนาคารพาณิชย์	16.4
สหกรณ์ออมทรัพย์/สวัสดิการของหน่วยงาน	8.3
กองทุนหมู่บ้าน/ชุมชนเมือง	8.6
อื่นๆ	1.2

หมายเหตุ : ไม่รวมไม่ทราบ

### 3.13 ความช่วยเหลือที่ครัวเรือนในชุมชนต้องการ

ในการสำรวจครัวเรือนในชุมชนผู้มีรายได้น้อยของกรุงเทพมหานคร ได้สอบถามเกี่ยวกับความช่วยเหลือที่ครัวเรือนในชุมชนต้องการในหลาย ๆ เรื่อง (ตาราง 9) หากพิจารณาความต้องการ 5 อันดับแรกพบว่า ครัวเรือนส่วนใหญ่ต้องการให้จัดหาแหล่งเงินทุนเพื่อประกอบอาชีพมากที่สุด (ร้อยละ 66.2) รองลงมาคือ ต้องการให้จัดหาแหล่งเงินกู้ดอกเบี้ยต่ำ (ร้อยละ 64.9) ต้องการบ้านเช่าหรืออาหาร/บ้านมั่นคง (ร้อยละ 62.9) สำหรับความช่วยเหลือที่ครัวเรือนในชุมชนมีความต้องการในสัดส่วนที่ใกล้เคียงกัน ประมาณร้อยละ 58.0 คือ ต้องการหางานให้ทำ จัดหาที่ดินเพื่ออยู่อาศัย/ทำกิน และจัดตั้งกองทุนเพื่อการศึกษา

ตาราง 9 จำนวนและร้อยละของครัวเรือนในชุมชนผู้มีรายได้น้อยในเมือง จำแนกตามความช่วยเหลือที่ครัวเรือนต้องการ ของกรุงเทพมหานคร

ความช่วยเหลือที่ต้องการ	รวม
<b>จำนวนครัวเรือน</b>	<b>178,409</b>
โครงการบ้านเช่าหรืออาหาร/บ้านมั่นคง	62.9
จัดหาที่ดินเพื่ออยู่อาศัย/ทำกิน	58.5
บ้านเช่าระยะยาว/ราคาถูก	37.2
จัดทำทะเบียนบ้านให้	19.1
ไฟฟ้า	10.3
น้ำประปา	11.4
มีศูนย์ชุมชน	44.4
มีสถานเอนกนามัยในชุมชน	42.1
จัดตั้งกองทุนเพื่อการศึกษา	58.2
จัดหาแหล่งเงินกู้ดอกเบี้ยต่ำ	64.9
จัดหาแหล่งเงินทุนเพื่อประกอบอาชีพ	66.2
หางานให้ทำ	58.7
อื่นๆ	10.0

ตารางสถิติ

*Statistical Tables*

## ตารางสถิติ

- 1 ตารางที่ 1 จำนวนประชากรในชุมชนผู้มีรายได้น้อยในเมือง จำแนกตามกลุ่มอายุ และเพศ กรุงเทพมหานคร
- 2 ตารางที่ 2 จำนวนประชากรในชุมชนผู้มีรายได้น้อยในเมืองที่มีอายุตั้งแต่ 13 ปีขึ้นไป จำแนกตามสถานภาพสมรส กลุ่มอายุ และเพศ กรุงเทพมหานคร
- 3 ตารางที่ 3 จำนวนประชากรในชุมชนผู้มีรายได้น้อยในเมืองที่มีอายุตั้งแต่ 6 ปีขึ้นไป จำแนกตามกลุ่มอายุ ระดับการศึกษาที่สำเร็จ และเพศ กรุงเทพมหานคร
- 4 ตารางที่ 4 จำนวนประชากรในชุมชนผู้มีรายได้น้อยในเมืองที่มีอายุ 6-24 ปี จำแนกตามกลุ่มอายุ เพศ การเรียน และสังกัดของที่เรียน กรุงเทพมหานคร
- 5 ตารางที่ 5 จำนวนประชากรในชุมชนผู้มีรายได้น้อยในเมืองที่มีอายุ 6-24 ปี ที่ไม่ได้เรียน จำแนกตามเหตุผลที่ไม่เรียนหนังสือ อายุที่ออกจากโรงเรียน และเพศ กรุงเทพมหานคร
- 6 ตารางที่ 6 จำนวนประชากรในชุมชนผู้มีรายได้น้อยในเมืองที่มีอายุตั้งแต่ 15 ปีขึ้นไป จำแนกตามการเคยได้รับการศึกษานอกระบบโรงเรียน/อบรมวิชาชีพ กลุ่มอายุ และเพศ กรุงเทพมหานคร
- 7 ตารางที่ 7 จำนวนประชากรในชุมชนผู้มีรายได้น้อยในเมืองที่มีอายุตั้งแต่ 15 ปีขึ้นไป ที่เคยเข้ารับการอบรมวิชาชีพ/ฝึกอาชีพ จำแนกตามการนำความรู้ไปใช้ เหตุผลที่ไม่ใช้กลุ่มอายุ และเพศ กรุงเทพมหานคร
- 8 ตารางที่ 8 จำนวนประชากรในชุมชนผู้มีรายได้น้อยในเมืองที่มีอายุตั้งแต่ 15 ปีขึ้นไป จำแนกตามกลุ่มอายุ อาชีพ และเพศ กรุงเทพมหานคร
- 9 ตารางที่ 9 จำนวนประชากรในชุมชนผู้มีรายได้น้อยในเมืองและเป็นผู้มีงานทำที่มีอายุตั้งแต่ 15 ปีขึ้นไป จำแนกตามกลุ่มอายุ รายได้เฉลี่ยต่อสัปดาห์ และเพศ กรุงเทพมหานคร
- 10 ตารางที่ 10 จำนวนประชากรในชุมชนผู้มีรายได้น้อยในเมืองที่มีอายุตั้งแต่ 15 ปีขึ้นไป จำแนกตามกลุ่มอายุ เหตุผลที่ไม่ทำงาน และเพศ กรุงเทพมหานคร

## ตารางสถิติ (ต่อ)

- ตารางที่ 11** จำนวนประชากรในชุมชนผู้มีรายได้น้อยในเมือง จำแนกตามกลุ่มอายุ สถานที่เกิด และเพศ กรุงเทพมหานคร
- ตารางที่ 12** จำนวนประชากรในชุมชนผู้มีรายได้น้อยในเมือง จำแนกตามสถานที่เกิด ระยะเวลาที่อยู่ในชุมชนนี้ และเพศ กรุงเทพมหานคร
- ตารางที่ 13** จำนวนประชากรในชุมชนผู้มีรายได้น้อยในเมืองและเป็นผู้ย้ายถิ่นภายใน 4 ปี จำแนกตาม สถานที่อยู่สุดท้ายก่อนย้ายเข้ามาอยู่ในชุมชนที่อยู่ปัจจุบัน และกลุ่มอายุ กรุงเทพมหานคร
- ตารางที่ 14** จำนวนประชากรในชุมชนผู้มีรายได้น้อยในเมืองและเป็นผู้ย้ายถิ่น จำแนกตาม สถานที่อยู่สุดท้ายก่อนย้าย และเหตุผลของการย้ายถิ่น กรุงเทพมหานคร
- ตารางที่ 15** จำนวนประชากรในชุมชนผู้มีรายได้น้อยในเมืองที่ย้ายถิ่นที่มีอายุตั้งแต่ 15 ปีขึ้นไป จำแนกตามกลุ่มอายุ และอาชีพก่อนย้ายเข้ามาอยู่ในชุมชน กรุงเทพมหานคร
- ตารางที่ 16** จำนวนประชากรในชุมชนผู้มีรายได้น้อยในเมือง จำแนกตามลักษณะการมีชื่อในทะเบียน บ้าน และกลุ่มอายุ กรุงเทพมหานคร
- ตารางที่ 17** จำนวนสตรีเคยสมรสในชุมชนผู้มีรายได้น้อยในเมืองที่มีอายุตั้งแต่ 13 ปีขึ้นไป จำแนกตามกลุ่มอายุ และจำนวนบุตรที่มีชีวิต กรุงเทพมหานคร
- ตารางที่ 18** จำนวนสตรีเคยสมรสในชุมชนผู้มีรายได้น้อยในเมืองที่มีอายุ 13-59 ปี และมีบุตรอายุ 0-5 ปี จำแนกตามกลุ่มอายุ และผู้ดูแลบุตร กรุงเทพมหานคร
- ตารางที่ 19** จำนวนและร้อยละของหัวหน้าครัวเรือนในชุมชนผู้มีรายได้น้อยในเมืองที่ตอบว่าในครัวเรือน มีเด็กอายุ 0-5 ปี และไม่ใช่นุตรของสตรีเคยสมรสในครัวเรือน จำแนกตามผู้ดูแลเด็ก กรุงเทพมหานคร
- ตารางที่ 20** จำนวนประชากรในชุมชนผู้มีรายได้น้อยในเมืองที่ตอบสัมภาษณ์ด้วยตนเอง ที่มีอายุตั้งแต่ 13 ปีขึ้นไป จำแนกตามกลุ่มอายุ การเคยได้ยินเรื่องโรคเอดส์ การรู้และเข้าใจเกี่ยวกับโรคเอดส์ และเพศ กรุงเทพมหานคร

## ตารางสถิติ (ต่อ)

- ตารางที่ 21** จำนวนประชากรในชุมชนผู้มีรายได้น้อยในเมืองที่มีอายุ 6 -24 ปี จำแนกตามกิจกรรมการใช้เวลาว่างอันดับแรก กลุ่มอายุ และเพศ กรุงเทพมหานคร
- ตารางที่ 22** จำนวนประชากรในชุมชนผู้มีรายได้น้อยในเมืองที่ตอบสัมภาษณ์ด้วยตนเองที่มีอายุตั้งแต่ 13 ปีขึ้นไป จำแนกตามกลุ่มอายุ การติดตามและแหล่งของข่าวสารอันดับแรก กรุงเทพมหานคร
- ตารางที่ 23** จำนวนประชากรในชุมชนผู้มีรายได้น้อยในเมืองที่ตอบสัมภาษณ์ด้วยตนเองที่มีอายุตั้งแต่ 13 ปีขึ้นไป จำแนกตามกลุ่มอายุ การติดตามข่าวสารเกี่ยวกับการพัฒนาอาชีพ/การงาน และเพศ กรุงเทพมหานคร
- ตารางที่ 24** จำนวนประชากรผู้มีรายได้น้อยในเมืองที่ตอบสัมภาษณ์ด้วยตนเองที่มีอายุตั้งแต่ 13 ปีขึ้นไป จำแนกตามกลุ่มอายุ การเป็นสมาชิกกลุ่ม และประเภทกลุ่มอันดับแรก กรุงเทพมหานคร
- ตารางที่ 25** จำนวนประชากรในชุมชนผู้มีรายได้น้อยในเมืองที่ตอบสัมภาษณ์ด้วยตนเองที่มีอายุตั้งแต่ 13 ปีขึ้นไป จำแนกตามกลุ่มอายุ การทราบเกี่ยวกับการจัดทำบัญชีครัวเรือนแหล่งที่ทราบ และการจัดทำบัญชีครัวเรือน กรุงเทพมหานคร
- ตารางที่ 26** จำนวนและร้อยละของครัวเรือนในชุมชนผู้มีรายได้น้อยในเมือง จำแนกตามลักษณะของที่อยู่อาศัยการได้มาของที่อยู่อาศัย และสถานภาพการครอบครองที่อยู่อาศัย กรุงเทพมหานคร
- ตารางที่ 27** จำนวนและร้อยละของครัวเรือนในชุมชนผู้มีรายได้น้อยในเมือง จำแนกตามการใช้ส้วม กรุงเทพมหานคร
- ตารางที่ 28** จำนวนและร้อยละของครัวเรือนในชุมชนผู้มีรายได้น้อยในเมือง จำแนกตามแหล่งที่มาของน้ำดื่มและน้ำใช้ กรุงเทพมหานคร
- ตารางที่ 29** จำนวนและร้อยละของครัวเรือนในชุมชนผู้มีรายได้น้อยในเมือง จำแนกตามวิธีกำจัดขยะและท่อ/ทางระบายน้ำทิ้ง กรุงเทพมหานคร
- ตารางที่ 30** จำนวนครัวเรือนในชุมชนผู้มีรายได้น้อยในเมือง จำแนกตามการมีจำนวน และประเภทเครื่องใช้ในครัวเรือน กรุงเทพมหานคร

## ตารางสถิติ (ต่อ)

- ตารางที่ 31** จำนวนและร้อยละของครัวเรือนในชุมชนผู้มีรายได้น้อยในเมือง จำแนกตามเชื้อเพลิงที่ใช้ในการประกอบอาหาร กรุงเทพมหานคร
- ตารางที่ 32** จำนวนครัวเรือนในชุมชนผู้มีรายได้น้อยในเมือง จำแนกตามค่าใช้จ่ายในการเช่าบ้าน / ที่ดินต่อเดือน และสถานภาพการครอบครองที่อยู่อาศัย กรุงเทพมหานคร
- ตารางที่ 33** จำนวนครัวเรือนในชุมชนผู้มีรายได้น้อยในเมือง จำแนกตามรายได้สุทธิของครัวเรือนต่อเดือน การเป็นหนี้ และจำนวนเงินที่เป็นหนี้ กรุงเทพมหานคร
- ตารางที่ 34** จำนวนและร้อยละของครัวเรือนในชุมชนผู้มีรายได้น้อยในเมือง จำแนกตามการเป็นหนี้ และวัตถุประสงค์ของการกู้ยืม/สาเหตุที่เป็นหนี้อันดับแรก กรุงเทพมหานคร
- ตารางที่ 35** จำนวนครัวเรือนในชุมชนผู้มีรายได้น้อยในเมืองที่มีหนี้สิน (เป็นเงินสด) จำแนกตามรายได้สุทธิของครัวเรือนต่อเดือน และแหล่งของหนี้สินที่กู้ยืม กรุงเทพมหานคร
- ตารางที่ 36** จำนวนครัวเรือนในชุมชนผู้มีรายได้น้อยในเมือง จำแนกตามรายได้สุทธิของครัวเรือนต่อเดือน และประเภทของค่าใช้จ่ายต่อเดือนอันดับแรก กรุงเทพมหานคร
- ตารางที่ 37** จำนวนและร้อยละของครัวเรือนในชุมชนผู้มีรายได้น้อยในเมืองที่ตอบข้อปัญหาสำคัญที่มีในชุมชน จำแนกตามจำนวนครัวเรือน และประเภทของปัญหา กรุงเทพมหานคร
- ตารางที่ 38** จำนวนและร้อยละของครัวเรือนในชุมชนผู้มีรายได้น้อยในเมืองที่ตอบสัมภาษณ์ว่าในชุมชนที่อาศัยต้องการความช่วยเหลือ จำแนกตามจำนวนครัวเรือน และความช่วยเหลือที่ต้องการ กรุงเทพมหานคร

ตารางที่ 1 จำนวนประชากรในชุมชนผู้มีรายได้น้อยในเมือง จำแนกตามกลุ่มอายุ และเพศ กรุงเทพมหานคร

Table 1 Number of population in poor communities by age group and sex, Bangkok Metropolis

เพศ	รวม Total	กลุ่มอายุ (ปี) Age group (Years)											Sex and provinces and over
		0-5	6-10	11-14	15-19	20-24	25-29	30-39	40-49	50-59	60-69	70 ปีขึ้นไป and over	
ยอดรวม	676,832	51,448	47,857	40,070	47,627	61,140	60,376	113,535	107,435	75,942	46,095	25,306	Total
ชาย	319,488	24,980	26,892	19,404	26,182	26,155	28,927	54,396	50,159	35,504	18,397	8,492	Male
หญิง	357,344	26,467	20,965	20,666	21,445	34,986	31,449	59,139	57,276	40,438	27,698	16,815	Female



ตารางที่ 2 จำนวนประชากรในชุมชนผู้มีรายได้น้อยในเมืองที่มีอายุตั้งแต่ 13 ปีขึ้นไป จำแนกตามสถานภาพสมรส กลุ่มอายุ และเพศ กรุงเทพมหานคร

Table 2 Number of population in poor communities aged 13 years and over by marital status, age group and sex, Bangkok Metropolis

กลุ่มอายุ (ปี) และเพศ	สถานภาพสมรส Marital status									Age group (years) and sex
	รวม Total	โสด Single	เคยสมรส Ever-Married					ไม่ทราบ Unknown	Unknown	
			รวม Total	สมรส Currently married	ม่าย Widowed	หย่า Divorced	แยกกันอยู่ Separated			
	สถานภาพ Unknown							Marital status		
ยอดรวม	559,368	179,157	379,949	303,543	45,157	13,296	17,630	323	262	Total
13 - 14	21,911	21,911	-	-	-	-	-	-	-	13 - 14
15 - 19	47,627	42,068	5,559	5,066	-	-	494	-	-	
20 - 29	121,516	66,288	55,228	49,626	1,343	1,914	2,345	-	-	20 - 29
30 - 39	113,535	27,391	86,144	77,751	2,097	2,710	3,487	99	-	30 - 39
40 - 49	107,435	12,104	95,069	79,227	4,989	4,172	6,457	223	262	40 - 49
50 - 59	75,942	5,440	70,502	55,612	10,053	2,050	2,787	-	-	50 - 59
60 ปีขึ้นไป	71,401	3,955	67,446	36,262	26,674	2,450	2,060	-	-	60 and over
ชาย	258,850	92,132	166,457	149,688	7,288	3,489	5,669	323	262	Male
13 - 14	10,639	10,639	-	-	-	-	-	-	-	13 - 14
15 - 19	26,182	24,330	1,852	1,852	-	-	-	-	-	15 - 19
20 - 29	55,081	33,693	21,389	19,680	131	209	1,368	-	-	20 - 29
30 - 39	54,396	15,453	38,942	36,313	440	1,364	727	99	-	30 - 39
40 - 49	50,159	4,741	45,157	40,590	820	1,112	2,412	223	262	40 - 49
50 - 59	35,504	2,750	32,754	30,414	1,287	348	705	-	-	50 - 59
60 ปีขึ้นไป	26,889	526	26,363	20,838	4,611	455	458	-	-	60 and over

ตารางที่ 2 จำนวนประชากรในชุมชนผู้มีรายได้น้อยในเมืองที่มีอายุตั้งแต่ 13 ปีขึ้นไป จำแนกตามสถานภาพสมรส กลุ่มอายุ และเพศ กรุงเทพมหานคร (ต่อ)

Table 2 Number of population in poor communities aged 13 years and over by marital status, age group and sex, Bangkok Metropolis (Cont'd)

กลุ่มอายุ (ปี) และเพศ	สถานภาพสมรส Marital status									Age group (years) and sex
	รวม Total	โสด Single	เคยสมรส Ever-Married					ไม่ทราบ Unknown		
			รวม Total	สมรส Currently married	ม่าย Widowed	หย่า Divorced	แยกกันอยู่ Separated	ไม่ทราบ สถานภาพ Unknown Marital status	Unknown	
หญิง	300,517	87,026	213,492	153,855	37,869	9,808	11,960	-	-	Female
13 - 14	11,272	11,272	-	-	-	-	-	-	-	13 - 14
15 - 19	21,445	17,738	3,707	3,213	-	-	494	-	-	15 - 19
20 - 29	66,435	32,595	33,839	29,945	1,213	1,705	976	-	-	20 - 29
30 - 39	59,139	11,938	47,202	41,438	1,657	1,346	2,760	-	-	30 - 39
40 - 49	57,276	7,364	49,912	38,637	4,169	3,060	4,046	-	-	40 - 49
50 - 59	40,438	2,690	37,748	25,198	8,767	1,701	2,082	-	-	50 - 59
60 ปีขึ้นไป	44,512	3,429	41,084	15,424	22,063	1,995	1,602	-	-	60 and over

ตารางที่ 3 จำนวนประชากรในชุมชนผู้มีรายได้น้อยในเมืองที่มีอายุตั้งแต่ 6 ปีขึ้นไป จำแนกตามกลุ่มอายุ ระดับการศึกษาที่สำเร็จ และเพศ กรุงเทพมหานคร

Table 3 Number of population in poor communities aged 6 years and over by age group, level of educational attainment and sex, Bangkok Metropolis

ระดับการศึกษาที่สำเร็จ และเพศ	รวม Total	กลุ่มอายุ (ปี) Age group (years)								Level of educational attainment and sex
		6 - 10	11 - 14	15 - 19	20 - 29	30 - 39	40 - 49	50 - 59	60 ปีขึ้นไป and over	
ยอดรวม	625,384	47,857	40,070	47,627	121,516	113,535	107,435	75,942	71,401	Total
ไม่เคยเรียน	22,922	92	303	198	1,340	3,201	4,365	4,029	9,396	No education
ระดับการศึกษาที่สำเร็จ	600,892	47,765	39,767	47,430	119,810	110,244	102,665	71,478	61,732	Level of educational attainment
ก่อนประถมศึกษา	226,195	47,765	12,273	1,107	1,937	9,552	49,653	52,264	51,643	Lower elementary
ประถมศึกษา	123,347	-	25,221	12,252	22,443	37,156	16,558	6,184	3,533	Elementary
มัธยมศึกษาตอนต้น	115,896	-	2,273	27,382	32,063	27,953	17,060	5,472	3,692	Lower Secondary
มัธยมศึกษาตอนปลาย	77,943	-	-	6,311	35,667	17,611	11,738	4,890	1,726	Upper Secondary
สายสามัญ	45,169	-	-	3,785	21,196	10,634	4,671	3,723	1,161	General
สายอาชีพ	32,773	-	-	2,526	14,472	6,977	7,067	1,167	564	Vocational
ปวส./ปวท./อนุปริญญา	20,933	-	-	377	10,595	6,348	2,327	513	771	Lower diploma, Diploma
ปริญญาตรี	33,939	-	-	-	16,321	10,578	5,119	1,733	187	Bachelor degree
สูงกว่าปริญญาตรี	2,181	-	-	-	719	918	210	154	180	Upper Bachelor degree
อื่นๆ	460	-	-	-	64	128	-	267	-	Others
ไม่ทราบ	1,570	-	-	-	366	90	405	435	273	Unknown

ตารางที่ 3 จำนวนประชากรในชุมชนผู้มีรายได้น้อยในเมืองที่มีอายุตั้งแต่ 6 ปีขึ้นไป จำแนกตามกลุ่มอายุ ระดับการศึกษาที่สำเร็จ และเพศ กรุงเทพมหานคร (ต่อ)

Table 3 Number of population in poor communities aged 6 years and over by age group, level of educational attainment and sex, Bangkok Metropolis (Cont'd)

ระดับการศึกษาที่สำเร็จ และเพศ	รวม Total	กลุ่มอายุ (ปี) Age group (years)								Level of educational attainment and sex
		6 - 10	11 - 14	15 - 19	20 - 29	30 - 39	40 - 49	50 - 59	60 ปีขึ้นไป and over	
ชาย	294,508	26,892	19,404	26,182	55,081	54,396	50,159	35,504	26,889	Total
ไม่เคยเรียน	4,131	-	187	94	64	607	756	759	1,664	No education
ระดับการศึกษาที่สำเร็จ	289,642	26,892	19,217	26,088	54,651	53,789	49,271	34,646	25,088	Level of educational attainment
ก่อนประถมศึกษา	99,541	26,892	6,178	579	385	4,503	18,881	23,918	18,204	Lower elementary
ประถมศึกษา	61,881	-	12,033	7,641	10,685	17,036	9,251	2,966	2,270	Elementary
มัธยมศึกษาตอนต้น	63,852	-	1,005	13,792	19,116	14,263	9,446	3,578	2,651	Lower Secondary
มัธยมศึกษาตอนปลาย	42,727	-	-	4,027	14,923	10,805	8,156	3,209	1,608	Upper Secondary
สายสามัญ	24,580	-	-	2,143	9,061	6,334	3,654	2,344	1,044	General
สายอาชีพ	18,147	-	-	1,884	5,861	4,470	4,502	864	564	Vocational
ปวส./ปวท./อนุปริญญา	9,083	-	-	50	3,611	3,669	1,038	359	356	Lower diploma, Diploma
ปริญญาตรี	11,512	-	-	-	5,474	3,269	2,289	479	-	Bachelor degree
สูงกว่าปริญญาตรี	911	-	-	-	458	244	210	-	-	Upper Bachelor degree
อื่นๆ	137	-	-	-	-	-	-	137	-	Others
ไม่ทราบ	734	-	-	-	366	-	132	99	137	Unknown

ตารางที่ 3 จำนวนประชากรในชุมชนผู้มีรายได้น้อยในเมืองที่มีอายุตั้งแต่ 6 ปีขึ้นไป จำแนกตามกลุ่มอายุ ระดับการศึกษาที่สำเร็จ และเพศ กรุงเทพมหานคร (ต่อ)

Table 3 Number of population in poor communities aged 6 years and over by age group, level of educational attainment and sex, Bangkok Metropolis (Cont'd)

ระดับการศึกษาที่สำเร็จ และเพศ	รวม Total	กลุ่มอายุ (ปี) Age group (years)								Level of educational attainment and sex
		6 - 10	11 - 14	15 - 19	20 - 29	30 - 39	40 - 49	50 - 59	60 ปีขึ้นไป and over	
หญิง	330,876	20,965	20,666	21,445	66,435	59,139	57,276	40,438	44,512	Total
ไม่เคยเรียน	18,791	92	115	104	1,276	2,594	3,609	3,270	7,732	No education
ระดับการศึกษาที่สำเร็จ	311,250	20,873	20,551	21,342	65,159	56,455	53,394	36,832	36,644	Level of educational attainment
ก่อนประถมศึกษา	126,654	20,873	6,095	529	1,552	5,049	30,771	28,346	33,439	Lower elementary
ประถมศึกษา	61,466	-	13,188	4,612	11,758	20,120	7,307	3,218	1,264	Elementary
มัธยมศึกษาตอนต้น	52,044	-	1,268	13,590	12,947	13,690	7,614	1,894	1,041	Lower Secondary
มัธยมศึกษาตอนปลาย	35,216	-	-	2,284	20,745	6,806	3,582	1,681	118	Upper Secondary
สายสามัญ	20,590	-	-	1,642	12,134	4,299	1,018	1,379	118	General
สายอาชีพ	14,626	-	-	642	8,610	2,507	2,564	303	-	Vocational
ปวส./ปวท./อนุปริญญา	11,850	-	-	327	6,985	2,679	1,289	154	415	Lower diploma, Diploma
ปริญญาตรี	22,427	-	-	-	10,847	7,309	2,830	1,254	187	Bachelor degree
สูงกว่าปริญญาตรี	1,269	-	-	-	262	674	-	154	180	Upper Bachelor degree
อื่นๆ	323	-	-	-	64	128	-	131	-	Others
ไม่ทราบ	835	-	-	-	-	90	273	336	137	Unknown

ตารางที่ 4 จำนวนประชากรในชุมชนผู้มีรายได้น้อยในเมืองที่มีอายุ 6-24 ปี จำแนกตามกลุ่มอายุ เพศ การเรียน และสังกัดของที่เรียน กรุงเทพมหานคร

Table 4 Number of population in poor communities aged 6-24 years by age group, sex, attending and attending place responsible, Bangkok Metropolis

การเรียน และสังกัดของที่เรียน	กลุ่มอายุ (ปี) และเพศ Age group (years) and sex															Attending and attending place responsible
	รวม Total			6 - 10			11 - 14			15 - 19			20 - 24			
	รวม	ชาย	หญิง	รวม	ชาย	หญิง	รวม	ชาย	หญิง	รวม	ชาย	หญิง	รวม	ชาย	หญิง	
	Total	Male	Female	Total	Male	Female	Total	Male	Female	Total	Male	Female	Total	Male	Female	
ยอดรวม	195,293	98,352	96,941	47,765	26,892	20,873	39,767	19,217	20,551	47,430	26,088	21,342	60,331	26,155	34,176	Total
เรียน	125,435	63,467	61,968	47,504	26,631	20,873	38,419	18,154	20,265	25,033	12,690	12,343	14,479	5,992	8,487	Attending
สังกัดของที่เรียน	Attending place responsible															
รัฐบาล	105,101	53,468	51,633	42,214	24,002	18,212	35,865	17,102	18,762	17,158	8,153	9,005	9,865	4,211	5,654	Government
เอกชน	20,125	9,999	10,126	5,290	2,629	2,661	2,555	1,052	1,503	7,875	4,537	3,338	4,405	1,781	2,624	Private
ไม่ทราบ	209	-	209	-	-	-	-	-	-	-	-	-	209	-	209	Unknown
ไม่เรียน	69,858	34,885	34,973	262	262	-	1,348	1,063	286	22,396	13,398	8,998	45,851	20,163	25,689	Not attending

หมายเหตุ : ไม่รวมผู้ที่ไม่เคยเรียน

ตารางที่ 5 จำนวนประชากรในชุมชนผู้มีรายได้น้อยในเมืองที่มีอายุ 6 - 24 ปีที่ไม่ได้เรียน จำแนกตามเหตุผลที่ไม่เรียนหนังสือ อายุที่ออกจากโรงเรียน และเพศ กรุงเทพมหานคร

Table 5 Number of population in poor communities aged 6 - 24 years who not attending by reasons for not attending, age of leaving school and sex, Bangkok Metropolis

อายุที่ออกจากโรงเรียน และเพศ	รวม Total	เหตุผลที่ไม่เรียนหนังสือ Reasons for not attending							Age of leaving school and sex
		ป่วย/พิการ Sickness/ disability	ไม่มีเงินเรียน Lack of money	โรงเรียนอยู่ไกลบ้าน Too far from home	มีคนในครัวเรือนป่วย Member of household was sick	เรียนจบแล้ว Completed certain level	อื่นๆ Others	ไม่ทราบ Unknown	
<b>ยอดรวม</b>	69,858	900	27,768	314	105	27,750	11,005	2,016	<b>Total</b>
6 - 10	262	-	-	-	-	-	-	262	6 - 10
11 - 14	1,348	350	466	-	-	115	103	314	11 - 14
15 - 19	22,396	262	12,011	314	105	4,098	4,892	716	15 - 19
20 - 24	45,851	289	15,291	-	-	23,537	6,009	725	20 - 24
<b>ชาย</b>	<b>34,885</b>	<b>248</b>	<b>14,438</b>	<b>314</b>	<b>105</b>	<b>12,571</b>	<b>6,129</b>	<b>1,079</b>	<b>Male</b>
6 - 10	262	-	-	-	-	-	-	262	6 - 10
11 - 14	1,063	248	466	-	-	115	103	131	11 - 14
15 - 19	13,398	-	7,176	314	105	2,484	2,907	413	15 - 19
20 - 24	20,163	-	6,796	-	-	9,972	3,120	274	20 - 24
<b>หญิง</b>	<b>34,973</b>	<b>653</b>	<b>13,329</b>	<b>-</b>	<b>-</b>	<b>15,179</b>	<b>4,875</b>	<b>937</b>	<b>Female</b>
6 - 10	-	-	-	-	-	-	-	-	6 - 10
11 - 14	286	103	-	-	-	-	-	183	11 - 14
15 - 19	8,998	262	4,835	-	-	1,614	1,986	303	15 - 19
20 - 24	25,689	289	8,495	-	-	13,565	2,890	451	20 - 24

ตารางที่ 6 จำนวนประชากรในชุมชนผู้มีรายได้น้อยในเมืองที่มีอายุตั้งแต่ 15 ปีขึ้นไป จำแนกตามการเคยได้รับการศึกษานอกระบบโรงเรียน/อบรมวิชาชีพ กลุ่มอายุ และเพศ กรุงเทพมหานคร

Table 6 Number of population in poor communities aged 15 years and over by received non - formal education/professional training, age group and sex, Bangkok Metropolis

กลุ่มอายุ (ปี)	รวม Total	เพศ Sex		เคยได้รับการศึกษานอกระบบโรงเรียน/อบรมวิชาชีพ Non - Formal education / professional training									Age group (years)
		ชาย Male	หญิง Female	เคยได้รับ Ever received						ไม่เคยได้รับ Never received			
	การศึกษานอกระบบโรงเรียน Non - Formal education			อบรมวิชาชีพ/ฝึกอบรม Professional training			รวม Total	ชาย Male	หญิง Female				
	รวม	ชาย	หญิง	รวม	ชาย	หญิง							
	Total	Male	Female	Total	Male	Female	Total	Male	Female				
ยอดรวม	537,457	248,211	289,245	1,367	815	551	4,527	1,163	3,363	531,564	246,233	285,331	Total
15-19	47,627	26,182	21,445	552	458	94	513	103	410	46,562	25,622	20,941	15-19
20-24	61,140	26,155	34,986	96	96	-	358	96	262	60,686	25,962	34,724	20-24
25-29	60,376	28,927	31,449	-	-	-	-	-	-	60,376	28,927	31,449	25-29
30-39	113,535	54,396	59,139	262	262	-	1,797	262	1,536	111,476	53,873	57,603	30-39
40-49	107,435	50,159	57,276	457	-	457	500	364	137	106,477	49,795	56,682	40-49
50-59	75,942	35,504	40,438	-	-	-	784	-	784	75,159	35,504	39,655	50-59
60 ปีขึ้นไป	71,401	26,889	44,512	-	-	-	574	339	235	70,827	26,550	44,277	60 and over



ตารางที่ 7 จำนวนประชากรในชุมชนผู้มีรายได้น้อยในเมืองที่มีอายุตั้งแต่ 15 ปี ขึ้นไปที่เคยเข้ารับการอบรมวิชาชีพ/ฝึกอาชีพ จำแนกตามการนำความรู้ไปใช้ เหตุผลที่ไม่ใช้ กลุ่มอายุ และเพศ กรุงเทพมหานคร

Table 7 Number of population in poor communities aged 15 years and over who ever received professional training by using knowledge, reasons for not used knowledge, age group and sex, Bangkok Metropolis

กลุ่มอายุ (ปี) และเพศ	รวม Total	ใช้ Used	ไม่ใช้ Didn't used	เหตุผลที่ไม่ใช้ความรู้ Reasons for not used knowledge			Age group (years) and sex
				วิชาชีพที่อบรม ไม่ตรงกับงาน Professional training not relevant with responsible work	ไม่สามารถประยุกต์ เข้ากับงานได้ Can not apply to use in work	ไม่ทำงาน Didn't work	
<b>ยอดรวม</b>	4,527	3,347	1,179	358	398	423	<b>Total</b>
15-19	513	410	103	-	-	103	15-19
20-24	358	-	358	96	262	-	20-24
25-29	-	-	-	-	-	-	25-29
30-39	1,797	1,215	582	262	-	321	30-39
40-49	500	364	137	-	137	-	40-49
50-59	784	784	-	-	-	-	50-59
60 ปีขึ้นไป	574	574	-	-	-	-	60 and over
<b>ชาย</b>	1,163	964	199	96	-	103	<b>Male</b>
15-19	103	-	103	-	-	103	15-19
20-24	96	-	96	96	-	-	20-24
25-29	-	-	-	-	-	-	25-29
30-39	262	262	-	-	-	-	30-39
40-49	364	364	-	-	-	-	40-49
50-59	-	-	-	-	-	-	50-59
60 ปีขึ้นไป	339	339	-	-	-	-	60 and over

ตารางที่ 7 จำนวนประชากรในชุมชนผู้มีรายได้น้อยในเมืองที่มีอายุตั้งแต่ 15 ปี ขึ้นไป ที่เคยเข้ารับการอบรมวิชาชีพ/ฝึกอาชีพ จำแนกตามการนำความรู้ไปใช้ เหตุผลที่ไม่ใช้ กลุ่มอายุ และเพศ กรุงเทพมหานคร (ต่อ)

Table 7 Number of population in poor communities aged 15 years and over who ever received professional training by using knowledge, reasons for not used knowledge, age group and sex, Bangkok Metropolis (Cont'd)

กลุ่มอายุ (ปี) และเพศ	รวม Total	ใช้ Used	ไม่ใช้ Didn't used	เหตุผลที่ไม่ใช้ความรู้ Reasons for not used knowledge			Age group (years) and sex
				วิชาชีพที่อบรม ไม่ตรงกับงาน Professional training not relevant with responsible work	ไม่สามารถประยุกต์ เข้ากับงานได้ Can not apply to use in work	ไม่ทำงาน Didn't work	
หญิง	3,363	2,383	980	262	398	321	Female
15-19	410	410	-	-	-	-	15-19
20-24	262	-	262	-	262	-	20-24
25-29	-	-	-	-	-	-	25-29
30-39	1,536	953	582	262	-	321	30-39
40-49	137	-	137	-	137	-	40-49
50-59	784	784	-	-	-	-	50-59
60 ปีขึ้นไป	235	235	-	-	-	-	60 and over

ตารางที่ 8 จำนวนประชากรในชุมชนผู้มีรายได้น้อยในเมืองที่มีอายุตั้งแต่ 15 ปีขึ้นไป จำแนกตามกลุ่มอายุ อาชีพ และเพศ กรุงเทพมหานคร

Table 8 Number of population in poor communities aged 15 years and over by age group, occupation and sex, Bangkok Metropolis

อาชีพ และเพศ	รวม Total	กลุ่มอายุ (ปี) Age group (years)							60 ปีขึ้นไป and over	Occupation and sex
		15-19	20-24	25-29	30-39	40-49	50-59			
ยอดรวม	537,457	47,627	61,140	60,376	113,535	107,435	75,942	71,401	Total	
ไม่ทำงาน	186,513	33,403	25,930	11,430	18,116	22,238	23,245	52,151	Didn't work	
ทำงาน	350,944	14,225	35,210	48,946	95,418	85,197	52,698	19,250	Employed	
ทำนา/เกษตรกร/เลี้ยงสัตว์	250	-	-	-	96	-	-	154	Farmer/Agriculture/Livestock	
ค้าขาย	81,196	1,854	2,901	5,490	17,063	25,681	18,052	10,155	Commerce	
รับจ้างทั่วไป	17,653	2,316	550	1,604	3,525	3,837	4,693	1,128	Elementary occupations/Laborer	
ช่างอาชีพต่างๆ <sup>1/</sup>	14,426	38	543	1,472	4,857	3,836	2,444	1,235	Professionals <sup>1/</sup>	
ขับรถ/มอเตอร์ไซด์รับจ้าง	23,537	587	2,545	1,205	6,363	6,980	4,612	1,245	Car/Motercycle driver	
อาชีพอิสระ	6,640	-	337	401	2,356	966	1,781	799	Free-lance	
ข้าราชการ/รัฐวิสาหกิจ ฯ	24,820	-	1,401	3,658	8,291	7,153	3,903	414	Official/Government employee	
ลูกจ้าง (รายวัน/รายชิ้นงาน)	33,241	4,317	4,344	4,235	8,227	6,454	4,424	1,241	Employee	
พนักงานบริษัท/ห้างร้าน/ร้านค้า	137,226	4,976	22,326	30,157	41,649	26,280	9,998	1,841	Office /salary woker	
รับงานมาทำที่บ้าน	3,219	-	-	115	1,838	498	769	-	Home worker	
รับจ้างเลี้ยงเด็ก	549	-	-	209	-	169	171	-	Child care taker	
รับซื้อของเก่า/เก็บของเก่าขาย	2,761	-	-	-	131	1,334	943	353	Business of used articles	
รับซัก-รีดเสื้อผ้า	2,599	-	262	-	458	1,057	495	327	Laundry	
มีห้อง มีบ้าน ให้เช่า	154	-	-	-	154	-	-	-	House to rent	
ธุรกิจการผลิต	1,682	-	-	105	410	532	276	359	Manufacturing business	
อื่นๆ	432	-	-	295	-	-	137	-	Others	
ทำงานไม่ทราบอาชีพ	557	137	-	-	-	421	-	-	Unknown occupations	

ตารางที่ 8 จำนวนประชากรในชุมชนผู้มีรายได้น้อยในเมืองที่มีอายุตั้งแต่ 15 ปีขึ้นไป จำแนกตามกลุ่มอายุ อาชีพ และเพศ กรุงเทพมหานคร

Table 8 Number of population in poor communities aged 15 years and over by age group, occupation and sex, Bangkok Metropolis

อาชีพ และเพศ	รวม Total	กลุ่มอายุ (ปี) Age group (years)							60 ปีขึ้นไป and over	Occupation and sex
		15-19	20-24	25-29	30-39	40-49	50-59			
ชาย	248,211	26,182	26,155	28,927	54,396	50,159	35,504	26,889	Total	
ไม่ทำงาน	60,949	17,660	9,749	3,441	3,486	4,624	4,766	17,224	Didn't work	
ทำงาน	187,263	8,522	16,406	25,486	50,910	45,535	30,739	9,665	Employed	
ทำนา/เกษตรกร/เลี้ยงสัตว์	250	-	-	-	96	-	-	154	Farmer/Agriculture/Livestock	
ค้าขาย	25,992	38	1,220	1,909	5,939	8,100	5,413	3,372	Commerce	
รับจ้างทั่วไป	12,877	1,931	435	1,147	2,490	2,857	3,390	627	Elementary occupations/Laborer	
ช่างอาชีพต่างๆ <sup>1/</sup>	8,581	38	488	740	3,493	995	1,949	877	Professionals <sup>1/</sup>	
ขับรถ/มอเตอร์ไซด์ รับจ้าง	22,387	587	2,336	1,205	5,657	6,745	4,612	1,245	Car/Motercycle driver	
อาชีพอิสระ	4,806	-	247	218	1,883	795	1,069	594	Free-lance	
ข้าราชการ/รัฐวิสาหกิจ ฯ	14,782	-	1,244	1,725	4,907	4,545	1,947	414	Official/Government employee	
ลูกจ้าง (รายวัน/รายชิ้นงาน)	20,272	3,212	1,816	1,837	5,032	4,188	3,453	734	Employee	
พนักงานบริษัท/ห้างร้าน/ร้านค้า	73,764	2,715	8,620	16,191	20,745	16,691	7,390	1,411	Office /salary woker	
รับงานมาทำที่บ้าน	782	-	-	115	257	-	410	-	Home worker	
รับจ้างเลี้ยงเด็ก	-	-	-	-	-	-	-	-	Child care taker	
รับซื้อของเก่า/เก็บของเก่าขาย	1,331	-	-	-	-	487	844	-	Business of used articles	
รับซัก-รีดเสื้อผ้า	90	-	-	-	-	-	90	-	Laundry	
มีห้อง มีบ้าน ให้เช่า	-	-	-	-	-	-	-	-	House to rent	
ธุรกิจการผลิต	923	-	-	105	410	-	171	237	Manufacturing business	
อื่นๆ	295	-	-	295	-	-	-	-	Others	
ทำงานไม่ทราบอาชีพ	131	-	-	-	-	131	-	-	Unknown occupations	

ตารางที่ 8 จำนวนประชากรในชุมชนผู้มีรายได้น้อยในเมืองที่มีอายุตั้งแต่ 15 ปีขึ้นไป จำแนกตามกลุ่มอายุ อาชีพ และเพศ กรุงเทพมหานคร

Table 8 Number of population in poor communities aged 15 years and over by age group, occupation and sex, Bangkok Metropolis

อาชีพ และเพศ	รวม Total	กลุ่มอายุ (ปี) Age group (years)							60 ปีขึ้นไป and over	Occupation and sex
		15-19	20-24	25-29	30-39	40-49	50-59			
หญิง	289,245	21,445	34,986	31,449	59,139	57,276	40,438	44,512	Total	
ไม่ทำงาน	125,565	15,743	16,182	7,989	14,631	17,614	18,479	34,928	Didn't work	
ทำงาน	163,681	5,702	18,804	23,460	44,508	39,662	21,959	9,585	Employed	
ทำนา/เกษตรกร/เลี้ยงสัตว์	-	-	-	-	-	-	-	-	Farmer/Agriculture/Livestock	
ค้าขาย	55,204	1,816	1,681	3,581	11,124	17,581	12,639	6,782	Commerce	
รับจ้างทั่วไป	4,777	385	115	457	1,035	980	1,303	501	Elementary occupations/Laborer	
ช่างอาชีพต่างๆ <sup>1/</sup>	5,844	-	55	732	1,364	2,841	495	358	Professionals <sup>1/</sup>	
ขับรถ/มอเตอร์ไซด์รับจ้าง	1,150	-	209	-	706	235	-	-	Car/Motercycle driver	
อาชีพอิสระ	1,834	-	90	183	473	171	712	205	Free-lance	
ข้าราชการ/รัฐวิสาหกิจ ฯ	10,038	-	157	1,933	3,384	2,608	1,956	-	Official/Government employee	
ลูกจ้าง (รายวัน/รายชิ้นงาน)	12,970	1,105	2,528	2,399	3,195	2,265	971	507	Employee	
พนักงานบริษัท/ห้างร้าน/ร้านค้า	63,463	2,261	13,706	13,966	20,904	9,588	2,608	430	Office /salary woker	
รับงานมาทำที่บ้าน	2,437	-	-	-	1,581	498	358	-	Home worker	
รับจ้างเลี้ยงเด็ก	549	-	-	209	-	169	171	-	Child care taker	
รับซื้อของเก่า/เก็บของเก่าขาย	1,430	-	-	-	131	847	99	353	Business of used articles	
รับซัก-รีดเสื้อผ้า	2,509	-	262	-	458	1,057	406	327	Laundry	
มีห้อง มีบ้าน ให้เช่า	154	-	-	-	154	-	-	-	House to rent	
ธุรกิจการผลิต	759	-	-	-	-	532	105	122	Manufacturing business	
อื่นๆ	137	-	-	-	-	-	137	-	Others	
ทำงานไม่ทราบอาชีพ	426	137	-	-	-	290	-	-	Unknown occupations	

หมายเหตุ : 1/ หมายถึง ช่างอาชีพต่างๆ เช่น ช่างเสริมสวย,ช่างเย็บผ้า,ช่างซ่อมเครื่องใช้,ช่างยนต์ เป็นต้น

ตารางที่ 9 จำนวนประชากรในชุมชนผู้มีรายได้น้อยในเมืองและเป็นผู้มีงานทำที่มีอายุตั้งแต่ 15 ปีขึ้นไป จำแนกตามกลุ่มอายุ รายได้เฉลี่ยต่อสัปดาห์ และเพศ กรุงเทพมหานคร

Table 9 Number of employed population in poor communities aged 15 years and over by age group, income per week and sex, Bangkok Metropolis

รายได้เฉลี่ยต่อสัปดาห์ (บาท) และเพศ	รวม Total	กลุ่มอายุ (ปี) Age group (years)						60 ปีขึ้นไป and over	Income per week (baht) and sex
		15-19	20-29	30-39	40-49	50-59	60 ปีขึ้นไป and over		
<b>ยอดรวม</b>	<b>350,944</b>	<b>14,225</b>	<b>84,156</b>	<b>95,418</b>	<b>85,197</b>	<b>52,698</b>	<b>19,250</b>	<b>Total</b>	
น้อยกว่า 1,501	161,407	13,056	36,876	38,604	36,650	24,522	11,699	Less than 1,501	
1,501-3,000	140,301	776	40,268	44,105	32,086	19,202	3,864	1,501-3,000	
3,001-6,000	40,930	137	5,704	11,591	13,147	7,819	2,532	3,001-6,000	
6,001-9,000	3,594	83	367	888	824	923	509	6,001-9,000	
9,001-12,000	636	-	38	154	340	104	-	9,001-12,000	
12,001 ขึ้นไป	859	-	-	-	321	128	410	12,001 and over	
ไม่ทราบ	3,217	172	903	77	1,829	-	235	Unknown	
<b>ชาย</b>	<b>187,263</b>	<b>8,522</b>	<b>41,892</b>	<b>50,910</b>	<b>45,535</b>	<b>30,739</b>	<b>9,665</b>	<b>Male</b>	
น้อยกว่า 1,501	73,295	8,363	17,573	16,031	14,741	11,475	5,111	Less than 1,501	
1,501-3,000	81,549	64	20,804	26,477	19,558	12,294	2,352	1,501-3,000	
3,001-6,000	27,352	-	2,849	7,953	9,159	5,815	1,576	3,001-6,000	
6,001-9,000	2,980	-	367	449	732	923	509	6,001-9,000	
9,001-12,000	142	-	38	-	-	104	-	9,001-12,000	
12,001 ขึ้นไป	449	-	-	-	321	128	-	12,001 and over	
ไม่ทราบ	1,496	95	260	-	1,023	-	118	Unknown	

ตารางที่ 9 จำนวนประชากรในชุมชนผู้มีรายได้น้อยในเมืองและเป็นผู้มีงานทำที่มีอายุตั้งแต่ 15 ปีขึ้นไป จำแนกตามกลุ่มอายุ รายได้เฉลี่ยต่อสัปดาห์ และเพศ กรุงเทพมหานคร (ต่อ)

Table 9 Number of employed population in poor communities aged 15 years and over by age group, income per week and sex, Bangkok Metropolis (Cont'd)

รายได้เฉลี่ยต่อสัปดาห์ (บาท) และเพศ	รวม Total	กลุ่มอายุ (ปี) Age group (years)						Income per week (baht) and sex
		15-19	20-29	30-39	40-49	50-59	60 ปีขึ้นไป and over	
หญิง	163,681	5,702	42,264	44,508	39,662	21,959	9,585	Female
น้อยกว่า 1,501	88,112	4,694	19,303	22,573	21,909	13,047	6,588	Less than 1,501
1,501-3,000	58,752	712	19,463	17,628	12,528	6,908	1,513	1,501-3,000
3,001-6,000	13,579	137	2,855	3,639	3,988	2,004	956	3,001-6,000
6,001-9,000	613	83	-	438	92	-	-	6,001-9,000
9,001-12,000	494	-	-	154	340	-	-	9,001-12,000
12,001 ขึ้นไป	410	-	-	-	-	-	410	12,001 and over
ไม่ทราบ	1,721	77	643	77	806	-	118	Unknown

ตารางที่ 10 จำนวนประชากรในชุมชนผู้มีรายได้น้อยในเมืองที่มีอายุตั้งแต่ 15 ปีขึ้นไป จำแนกตามกลุ่มอายุ เหตุผลที่ไม่ทำงาน และเพศ กรุงเทพมหานคร

Table 10 Number of population in poor communities age 15 years and over by age group, reason for not working and sex, Bangkok Metropolis

กลุ่มอายุ (ปี) และเพศ	รวม Total	เหตุผลที่ไม่ทำงาน Reasons for not working							Age group (years) and sex
		ทำงานบ้าน Housekeeping	เรียนหนังสือ Attending	กำลังหางานทำ Looking for work	ยังเด็กหรือชรา Too young/old	ป่วย / พิการ Sickness/ disability	ไม่สมัครใจทำงาน Voluntarily idle	อื่นๆ Others	
<b>ยอดรวม</b>	186,513	72,153	35,238	12,345	39,673	9,105	11,630	6,369	<b>Total</b>
15-19	33,403	2,819	22,899	3,434	664	459	2,573	554	15-19
20-29	37,360	9,604	12,182	6,423	-	1,177	4,201	3,773	20-29
30-39	18,116	12,625	-	1,982	-	744	1,425	1,341	30-39
40-49	22,238	17,714	-	404	248	2,765	1,005	103	40-49
50-59	23,245	18,079	-	103	649	1,584	2,232	598	50-59
60 ปีขึ้นไป	52,151	11,311	157	-	38,112	2,376	194	-	60 and over
<b>ชาย</b>	60,949	6,108	18,432	7,601	14,561	4,941	7,880	1,426	<b>Male</b>
15-19	17,660	458	12,418	2,111	359	94	1,971	248	15-19
20-29	13,190	83	6,014	4,002	-	96	2,224	770	20-29
30-39	3,486	859	-	1,084	-	231	1,111	201	30-39
40-49	4,624	1,007	-	404	-	2,377	836	-	40-49
50-59	4,766	2,019	-	-	233	765	1,542	207	50-59
60 ปีขึ้นไป	17,224	1,683	-	-	13,968	1,378	194	-	60 and over



ตารางที่ 10 จำนวนประชากรในชุมชนผู้มีรายได้น้อยในเมืองที่มีอายุตั้งแต่ 15 ปีขึ้นไป จำแนกตามกลุ่มอายุ เหตุผลที่ไม่ทำงาน และเพศ กรุงเทพมหานคร (ต่อ)

Table 10 Number of population in poor communities age 15 years and over by age group, reason for not working and sex, Bangkok Metropolis (Cont'd)

กลุ่มอายุ (ปี) และเพศ	รวม	เหตุผลที่ไม่ทำงาน Reasons for not working							Age group (years) and sex
	Total	ทำงานบ้าน Housekeeping	เรียนหนังสือ Attending	กำลังหางานทำ Looking for work	ยังเด็กหรือชรา Too young/old	ป่วย /พิการ Sickness/ disability	ไม่สมัครใจทำงาน Voluntarily idle	อื่นๆ Others	
หญิง	125,565	66,045	16,806	4,745	25,112	4,163	3,750	4,943	Female
15-19	15,743	2,361	10,481	1,323	305	365	602	306	15-19
20-29	24,171	9,521	6,168	2,421	-	1,081	1,976	3,003	20-29
30-39	14,631	11,767	-	897	-	513	314	1,140	30-39
40-49	17,614	16,707	-	-	248	387	169	103	40-49
50-59	18,479	16,060	-	103	416	819	690	391	50-59
60 ปีขึ้นไป	34,928	9,629	157	-	24,144	998	-	-	60 and over

ตารางที่ 11 จำนวนประชากรในชุมชนผู้มีรายได้น้อยในเมือง จำแนกตามกลุ่มอายุ สถานที่เกิด และเพศ กรุงเทพมหานคร

Table 11 Number of population in poor communities by age group, place of birth and sex, Bangkok Metropolis

สถานที่เกิด และเพศ	รวม	กลุ่มอายุ (ปี) Age group (years)									Place of birth and sex
	Total	0-5	6-10	11-14	15-19	20-29	30-39	40-49	50-59	60 ปีขึ้นไป and over	
<b>ยอดรวม</b>	676,831	51,448	47,857	40,070	47,627	121,516	113,535	107,435	75,942	71,401	<b>Total</b>
เกิดในชุมชนนี้	284,827	47,106	32,590	25,854	26,331	54,494	35,558	28,434	18,852	15,608	Born in this commune
เกิดนอกชุมชนนี้	387,976	4,237	14,613	14,111	21,114	66,189	76,476	78,809	56,933	55,493	Born out of this commune
เกิดต่างประเทศ	2,953	105	171	105	182	833	1,026	192	157	182	Aboard
ไม่ทราบ	1,075	-	483	-	-	-	475	-	-	118	Unknown
<b>ชาย</b>	319,488	24,980	26,892	19,404	26,182	55,081	54,396	50,159	35,504	26,889	<b>Male</b>
เกิดในชุมชนนี้	140,302	24,001	17,803	12,260	15,637	26,517	16,386	13,673	7,820	6,205	Born in this commune
เกิดนอกชุมชนนี้	177,344	979	8,854	7,039	10,363	27,979	37,689	36,294	27,528	20,619	Born out of this commune
เกิดต่างประเทศ	1,607	-	-	105	182	586	321	192	157	64	Aboard
ไม่ทราบ	235	-	235	-	-	-	-	-	-	-	Unknown
<b>หญิง</b>	357,343	26,467	20,965	20,666	21,445	66,435	59,139	57,276	40,438	44,512	<b>Female</b>
เกิดในชุมชนนี้	144,526	23,105	14,787	13,594	10,695	27,976	19,173	14,760	11,033	9,403	Born in this commune
เกิดนอกชุมชนนี้	210,632	3,258	5,759	7,072	10,751	38,211	38,786	42,515	29,405	34,874	Born out of this commune
เกิดต่างประเทศ	1,346	105	171	-	-	248	706	-	-	118	Aboard
ไม่ทราบ	840	-	248	-	-	-	475	-	-	118	Unknown

ตารางที่ 12 จำนวนประชากรในชุมชนผู้มีรายได้น้อยในเมือง จำแนกตามสถานที่เกิด ระยะเวลาที่อยู่ในชุมชนนี้ และเพศ กรุงเทพมหานคร

Table 12 Number of population in poor communities by place of birth, length of residence and sex, Bangkok Metropolis

สถานที่เกิด และเพศ	รวม Total	ระยะเวลาที่อยู่ในชุมชนนี้ (ปี) Length of residence (years)						เด็กอายุ 0-4 ปี และอยู่ที่นี้ Child 0-4 year live in commune	Place of birth and sex
		น้อยกว่า 1 Less than	1	2	3	4	5 ปีขึ้นไป and over		
<b>ยอดรวม</b>	676,831	15,358	13,358	29,123	14,043	7,733	556,345	40,873	<b>Total</b>
เกิดในชุมชนนี้	284,827	103	-	626	-	131	243,095	40,873	Born in this commune
เกิดนอกชุมชนนี้	387,976	14,934	13,189	28,387	13,939	7,431	310,097	-	Born out of this commune
เกิดต่างประเทศ	2,953	321	169	110	105	171	2,078	-	Aboard
ไม่ทราบ	1,075	-	-	-	-	-	1,075	-	Unknown
<b>ชาย</b>	319,488	6,722	6,876	12,285	7,192	3,569	261,751	21,094	<b>Male</b>
เกิดในชุมชนนี้	140,302	103	-	378	-	-	118,726	21,094	Born in this commune
เกิดนอกชุมชนนี้	177,344	6,299	6,876	11,851	7,087	3,569	141,663	-	Born out of this commune
เกิดต่างประเทศ	1,607	321	-	55	105	-	1,126	-	Aboard
ไม่ทราบ	235	-	-	-	-	-	235	-	Unknown
<b>หญิง</b>	357,343	8,636	6,481	16,838	6,851	4,164	294,594	19,779	<b>Female</b>
เกิดในชุมชนนี้	144,526	-	-	248	-	131	124,369	19,779	Born in this commune
เกิดนอกชุมชนนี้	210,632	8,636	6,313	16,536	6,851	3,862	168,434	-	Born out of this commune
เกิดต่างประเทศ	1,346	-	169	55	-	171	951	-	Aboard
ไม่ทราบ	840	-	-	-	-	-	840	-	Unknown

ตารางที่ 13 จำนวนประชากรในชุมชนผู้มีรายได้น้อยในเมืองและเป็นผู้ย้ายถิ่นภายใน 4 ปี จำแนกตามสถานที่อยู่สุดท้ายก่อนย้ายเข้ามาอยู่ในชุมชนที่อยู่ปัจจุบัน และกลุ่มอายุ กรุงเทพมหานคร

Table 13 Number of population in poor communities who migrated by the last living place before moved to live in this commune and age group, Bangkok Metropolis

สถานที่อยู่สุดท้ายก่อนย้ายเข้ามาอยู่ในชุมชนที่อยู่ปัจจุบัน	รวม Total	กลุ่มอายุ (ปี) Age group (years)									Place of previous residence
		0-5	6-10	11-14	15-19	20-29	30-39	40-49	50-59	60 ปีขึ้นไป and over	
<b>ยอดรวม</b>	79,614	4,185	5,538	3,682	5,990	22,834	17,513	12,114	5,917	1,841	<b>Total</b>
<b>อยู่ในจังหวัดที่ชุมชนนี้ตั้งอยู่</b>	51,105	2,909	4,672	2,035	4,018	13,225	11,431	7,944	3,761	1,110	<b>Same/Present Changwat</b>
อำเภอ / เขตเดียวกันคนละชุมชน	16,796	1,625	1,218	985	874	3,613	3,684	2,439	1,992	366	With in amphoe but other commune
อำเภอ / เขตเดียวกันไม่ได้มาจากชุมชน	4,503	233	506	105	633	1,058	530	1,438	-	-	With in amphoe but not from commune
อำเภอ / เขตอื่นมาจากชุมชน	13,842	-	840	560	1,985	3,476	3,343	2,664	614	295	Others amphoe but from commune
อำเภอ / เขตอื่นแต่ไม่ได้มาจากชุมชน	15,963	1,051	2,108	385	525	5,078	3,873	1,403	1,155	385	Others amphoe but not from commune
<b>เขตการปกครองที่ย้ายมา</b>	51,105	2,909	4,672	2,035	4,018	13,225	11,431	7,944	3,761	1,110	<b>Migrated Area</b>
ในเขตเทศบาล	46,486	2,726	4,262	2,035	3,838	11,563	10,199	7,354	3,399	1,046	Municipal
นอกเขตเทศบาล	3,901	183	410	-	-	1,483	1,231	410	183	-	Non-municipal
ไม่ทราบ	718	-	-	-	180	180	-	180	180	64	Unknown
<b>อยู่จังหวัดอื่น ๆ/ต่างประเทศ</b>	28,509	1,276	865	1,648	1,973	9,608	6,083	4,170	2,155	731	<b>Other Changwat / Aboard</b>
จังหวัดอื่นๆ และมาจากชุมชนในเขตเทศบาล	9,767	480	128	568	925	4,306	1,062	1,241	897	159	Other changwat and commune of municipal area
จังหวัดอื่นๆ และมาจากชุมชนนอกเขตเทศบาล	12,129	458	633	680	993	3,352	2,511	2,476	615	412	Other changwat and commune of non-municipal area
ไม่ได้มาจากชุมชนต่างประเทศ	6,444	338	105	400	55	1,781	2,509	453	643	160	Not from commune Aboard
พม่า	-	-	-	-	-	-	-	-	-	-	Myanmar
กัมพูชา	105	-	-	-	-	105	-	-	-	-	Cambodia
ลาว	-	-	-	-	-	-	-	-	-	-	Laos
อื่นๆ	64	-	-	-	-	64	-	-	-	-	Others

ตารางที่ 14 จำนวนประชากรในชุมชนผู้มีรายได้น้อยในเมืองและเป็นผู้ย้ายถิ่น จำแนกตามสถานที่อยู่สุดท้ายก่อนย้าย และเหตุผลของการย้ายถิ่น กรุงเทพมหานคร

Table 14 Number of population in poor communities who migrated by place of previous residence and reasons for moving, Bangkok Metropolis

สถานที่อยู่สุดท้าย ก่อนย้ายเข้ามาอยู่ใน ชุมชนที่อยู่ปัจจุบัน	รวม Total	เหตุผลที่ย้ายเข้ามาอยู่ในชุมชนที่อยู่ปัจจุบัน Reasons for moving								Place of previous residence
		หางานทำ ย้ายเนื่องจากงาน To look for work	เพื่อการศึกษา Job related reasons	ย้ายตามคู่สมรส Education reasons	ย้ายตามหัวหน้าหรือสมาชิก Follow the couple	ถูกไล่ที่ เป็นบ้านเช่าราคาถูก To accompany person in household	ถูกไล่ที่ Eviction	เป็นบ้านเช่าราคาถูก Low rent	อื่นๆ Others	
		ยอดรวม	79,614	16,348	6,917	4,615	14,565	24,044	3,552	
<b>อยู่ภายในจังหวัดที่ชุมชนนี้ตั้งอยู่</b>	51,105	4,851	4,467	2,366	10,138	16,597	3,552	5,964	3,170	Same / Present Changwat
อำเภอ/เขตเดียวกันคนละชุมชน	16,796	1,186	1,005	1,052	2,524	4,193	3,134	1,310	2,392	With in amphoe but other commune
อำเภอ/เขตเดียวกันไม่ได้มาจากชุมชน	4,503	131	1,286	-	1,123	1,376	418	-	169	With in amphoe but not from commune
อำเภอ/เขตอื่นมาจากชุมชน	13,842	1,616	410	295	2,548	5,112	-	3,579	282	Others amphoe but from commune
อำเภอ/เขตอื่นแต่ไม่ได้มาจากชุมชน	15,963	1,919	1,766	1,019	3,943	5,915	-	1,074	327	Others amphoe but not from commune
<b>เขตการปกครองที่ย้ายมา</b>	51,105	4,851	4,467	2,366	10,138	16,597	3,552	5,964	3,170	Migrated Area
ในเขตเทศบาล	46,486	3,869	4,057	1,772	9,231	15,050	3,552	5,784	3,170	Municipal
นอกเขตเทศบาล	3,901	803	410	594	907	1,187	-	-	-	Non-municipal
ไม่ทราบ	718	180	-	-	-	359	-	180	-	
<b>อยู่จังหวัดอื่นๆ/ต่างประเทศ</b>	28,509	11,497	2,449	2,249	4,427	7,447	-	-	438	Other Changwat / Aboard
จังหวัดอื่นๆ และมาจากชุมชน	9,767	3,590	458	251	1,493	3,976	-	-	-	Other changwat and commune
ในเขตเทศบาล										of municipal area
จังหวัดอื่นๆ และมาจากชุมชน	12,129	5,687	412	1,703	1,587	2,301	-	-	438	Other changwat and commune
นอกเขตเทศบาล										of non-municipal area
ไม่ได้มาจากชุมชน	6,444	2,116	1,580	295	1,347	1,106	-	-	-	Not from commune
ต่างประเทศ										Aboard
พม่า	-	-	-	-	-	-	-	-	-	Myanmar
กัมพูชา	105	105	-	-	-	-	-	-	-	Cambodia
ลาว	-	-	-	-	-	-	-	-	-	Laos
อื่นๆ	64	-	-	-	-	64	-	-	-	Others

ตารางที่ 15 จำนวนประชากรในชุมชนผู้มีรายได้น้อยในเมืองที่ย้ายถิ่นที่มีอายุตั้งแต่ 15 ปีขึ้นไป จำแนกตามกลุ่มอายุ และอาชีพก่อนย้ายเข้ามาอยู่ในชุมชน กรุงเทพมหานคร

Table 15 Number of migrated population in poor communities aged 15 years and over by age group and occupation before move in this commune, Bangkok Metropolis

อาชีพ	รวม Total	กลุ่มอายุ (ปี) Age group (years)							60 ปีขึ้นไป and over	Occupation
		15-19	20-24	25-29	30-39	40-49	50-59			
ยอดรวม	66,209	5,990	10,120	12,714	17,513	12,114	5,917	1,841	Total	
ไม่ทำงาน	21,192	3,372	3,915	4,627	3,059	2,205	2,331	1,682	Didn't work	
ทำงาน	45,017	2,618	6,205	8,086	14,454	9,909	3,585	159	Employed	
ทำนา/เกษตรกร/เลี้ยงสัตว์	7,571	-	592	1,138	2,988	1,422	1,272	159	Farmer/Agriculture/Livestock	
ค้าขาย	2,316	-	92	235	398	1,470	122	-	Commerce	
รับจ้างทั่วไป	3,333	128	131	238	894	1,631	310	-	Elementary occupations/Labore	
ช่างอาชีพต่างๆ <sup>1/</sup>	1,760	-	-	544	1,006	209	-	-	Professionals <sup>1/</sup>	
ขับรถ/มอเตอร์ไซด์รับจ้าง	4,597	458	853	171	1,899	1,102	115	-	Car/Motercycle driver	
อาชีพอิสระ	224	-	-	183	41	-	-	-	Free-lance	
ข้าราชการ/รัฐวิสาหกิจ ฯ	1,054	-	321	90	410	233	-	-	Official/Government employee	
ลูกจ้าง (รายวัน/รายชิ้นงาน)	2,964	352	231	523	789	953	115	-	Employee	
พนักงานบริษัท/ห้างร้านร้านค้า	17,955	1,558	3,438	4,361	4,599	2,348	1,651	-	Office /salary woker	
รับงานมาทำที่บ้าน	321	-	-	-	321	-	-	-	Home worker	
ธุรกิจการผลิต	105	-	-	105	-	-	-	-	Manufacturing business	
ไม่ทราบ	2,818	122	549	498	1,108	541	-	-	Unknown	

หมายเหตุ : 1/ หมายถึง ช่างอาชีพต่างๆ เช่น ช่างเสริมสวย,ช่างเย็บผ้า,ช่างซ่อมเครื่องใช้,ช่างยนต์ เป็นต้น

ตารางที่ 16 จำนวนประชากรในชุมชนผู้มีรายได้น้อยในเมือง จำแนกตามลักษณะการมีชื่อในทะเบียนบ้าน และกลุ่มอายุ กรุงเทพมหานคร

Table 16 Number of population in poor communities by type of registration and age group, Bangkok Metropolis

การมีชื่ออยู่ในทะเบียนบ้าน	รวม	กลุ่มอายุ (ปี) Age group (years)										Type of registration
	Total	0-5	6-10	11-14	15-19	20-24	25-29	30-39	40-49	50-59	60 ปีขึ้นไป and over	
ยอดรวม	676,831	51,448	47,857	40,070	47,627	61,140	60,376	113,535	107,435	75,942	71,401	Total
ไม่มีชื่อในทะเบียนบ้าน	6,586	412	526	92	534	359	1,310	1,355	665	385	948	Not Registered
มีในจังหวัดนี้												Registered in this changwat
ทะเบียนบ้านหลังนี้	433,658	32,117	28,247	28,086	31,916	37,499	33,689	64,703	64,390	54,873	58,136	Registered in this house
อำเภอเดียวกัน	68,583	7,196	7,539	4,875	5,792	6,695	5,508	9,701	10,389	5,387	5,501	Same as amphoe
คนละอำเภอ	49,908	3,911	5,072	3,390	2,450	5,292	5,863	7,888	8,282	4,733	3,027	Different amphoe
มีในจังหวัดอื่น	118,005	7,811	6,472	3,627	6,935	11,204	14,005	29,888	23,708	10,565	3,789	Other changwat
ไม่ทราบ	92	-	-	-	-	92	-	-	-	-	-	Unknown

ตารางที่ 17 จำนวนสตรีเคยสมรสในชุมชนผู้มีรายได้น้อยในเมืองที่มีอายุตั้งแต่ 13 ปีขึ้นไป จำแนกตามกลุ่มอายุ และจำนวนบุตรที่มีชีวิต กรุงเทพมหานคร

Table 17 Number of ever-married women in poor communities aged 13 years and over by age group and number of living children, Bangkok Metropolis

จำนวนบุตรที่มีชีวิต	รวม Total	กลุ่มอายุ (ปี) Age group (years)							Number of living children and over
		13-14	15-19	20-29	30-39	40-49	50-59	60 ปีขึ้นไป	
ยอดรวม	213,492	-	3,707	33,839	47,202	49,912	37,748	41,084	Total
จำนวนบุตรที่มีชีวิต									Number of living children
0	21,538	-	1,970	7,669	6,200	2,210	2,317	1,172	0
1	55,874	-	1,480	17,976	12,876	11,947	7,051	4,543	1
2	61,612	-	257	5,811	18,806	19,076	9,957	7,705	2
3	38,614	-	-	1,926	6,487	10,791	11,658	7,752	3
4	17,486	-	-	195	2,058	4,252	4,133	6,848	4
5	8,134	-	-	-	299	1,540	2,106	4,188	5
6	5,112	-	-	-	475	-	-	4,637	6
7	2,313	-	-	-	-	96	295	1,922	7
8 ขึ้นไป	2,809	-	-	262	-	-	231	2,316	8 and over



ตารางที่ 18 จำนวนสตรีที่เคยสมรสในชุมชนผู้มีรายได้น้อยในเมืองที่มีอายุ 13-59 ปี และมีบุตรอายุ 0-5 ปี จำแนกตามกลุ่มอายุ และผู้ดูแลบุตร กรุงเทพมหานคร

Table 18 Number of ever- married women in poor communities aged 13-59 years who have children aged 0-5 year by age group and person who take care of children, Bangkok Metropolis

ผู้ดูแลบุตร	รวม Total	กลุ่มอายุ (ปี) Age group (years)						Person who take care of children
		13-14	15-19	20-29	30-39	40-49	50-59	
ยอดรวม	39,374	-	1,698	18,743	15,417	3,516	-	Total
พ่อ/แม่ ดูแลเอง	31,258	-	1,442	14,125	13,210	2,482	-	Parent
ปู่ย่า ตา ยาย	6,526	-	257	4,331	1,423	516	-	Grandparent
พี่น้อง	157	-	-	157	-	-	-	Brother/sister
ญาติอื่นๆ	195	-	-	-	195	-	-	Relative
จ้างคนดูแล	532	-	-	-	275	257	-	Hire person to take care of children
สถานรับเลี้ยงเด็ก	445	-	-	131	314	-	-	Day care center
อื่นๆ	262	-	-	-	-	262	-	others

ตารางที่ 19 จำนวนและร้อยละของหัวหน้าครัวเรือนในชุมชนผู้มีรายได้น้อยในเมืองที่ตอบว่าในครัวเรือนมีเด็กอายุ 0-5 ปี และไม่ใช้บุตรของสตรีเคยสมรสในครัวเรือน จำแนกตามผู้ดูแลเด็ก กรุงเทพมหานคร

Table 19 Number and percentage of head household in poor communities which having children aged 0-5 years in household and not be the child of ever-married women in household by person who take care of children, Bangkok Metropolis

ผู้ดูแลเด็กอายุ 0-5 ปี (เด็กที่ไม่ใช่บุตรของสตรีเคย สมรส ในครัวเรือน)	รวม Total		Person who take care of children aged 0-5 years (Not be the child of ever- married women is household)
	จำนวน Number	%	
ยอดรวม	4,468	100.0	Total
พ่อ/แม่ ดูแลเอง	953	21.3	Parent
ปู่ ย่า ตา ยาย	3,162	70.8	Grandparent
พี่น้อง	-	-	Brother sister
ญาติอื่นๆ	354	7.9	Relative
จ้างคนดูแล	-	-	Hire person to take care of children
สถานรับเลี้ยงเด็ก	-	-	Day care center
อื่นๆ	-	-	Others

ตารางที่ 20 จำนวนประชากรในชุมชนผู้มีรายได้น้อยในเมืองที่ตอบสัมภาษณ์ด้วยตนเองที่มีอายุตั้งแต่ 13 ปีขึ้นไป จำแนกตามกลุ่มอายุ การเคยได้ยินเรื่องโรคเอดส์ การรู้และเข้าใจเรื่องโรคเอดส์ และเพศ กรุงเทพมหานคร

Table 20 Number of population in poor communities which self response aged 13 years and over by age group, ever heard of the AIDS, knowledge and understand of AIDS and sex, Bangkok Metropolis

การเคยได้ยินเรื่องโรคเอดส์ รู้และเข้าใจเกี่ยวกับโรคเอดส์ และเพศ	รวม Total	กลุ่มอายุ (ปี) Age group (years)								Ever heard of the AIDS Knowledge and understand of AIDS and sex
		13-14	15-19	20-29	30-39	40-49	50-59	60 ปีขึ้นไป and over		
ยอดรวม	209,862	1,790	7,733	30,007	45,711	49,871	39,705	35,046		Total
เคย	200,356	1,698	7,599	29,732	44,681	48,046	37,507	31,094		Ever
ชาย	59,403	1,361	2,740	10,114	13,930	12,763	9,497	9,000		Male
หญิง	140,953	337	4,859	19,619	30,751	35,283	28,010	22,094		Female
ใช้ยางอนามัยทุกครั้งที่มีเพศสัมพันธ์ ช่วยป้องกันเอดส์ได้										Using condom everytime have sex can protect AIDS
ใช่	153,365	1,321	6,401	26,268	35,372	35,663	27,972	20,369		Yes
ไม่ใช่	17,975	262	877	1,497	5,173	5,651	1,569	2,948		No
ไม่ทราบ/ไม่แน่ใจ	29,016	115	321	1,967	4,136	6,733	7,966	7,778		Unknown/Unsure
ถูกยุงกัดอาจติดเอดส์ได้										Mosquito bites can get the AIDS
ใช่	42,076	262	1,451	5,359	7,894	10,060	8,652	8,399		Yes
ไม่ใช่	123,580	1,321	5,393	22,034	29,801	29,270	22,356	13,405		No
ไม่ทราบ/ไม่แน่ใจ	34,700	115	755	2,338	6,986	8,716	6,498	9,290		Unknown/Unsure
กินอาหารร่วมกับคนเป็นเอดส์ สามารถติดเอดส์ได้										Sharing food with a person who has AIDS, can get the AIDS
ใช่	26,154	-	1,632	3,900	5,734	5,426	4,368	5,094		Yes
ไม่ใช่	142,482	1,321	5,057	23,419	33,025	34,295	26,594	18,771		No
ไม่ทราบ/ไม่แน่ใจ	31,721	377	910	2,413	5,922	8,325	6,546	7,228		Unknown/Unsure
ถ้าแม่ติดเชื้อเอดส์บุตรสามารถติดเชื้อได้ ระหว่างแม่ตั้งครรภ์										AIDS transmitted from mother to baby during pregnancy
ใช่	163,668	1,429	6,979	25,033	38,226	38,830	29,168	24,002		Yes
ไม่ใช่	12,881	-	183	2,114	2,472	3,359	2,890	1,862		No
ไม่ทราบ/ไม่แน่ใจ	23,808	269	436	2,585	3,983	5,857	5,448	5,230		Unknown/Unsure

ตารางที่ 20 จำนวนประชากรในชุมชนผู้มีรายได้น้อยในเมืองที่ตอบสนองด้วยตนเองที่มีอายุตั้งแต่ 13 ปีขึ้นไป จำแนกตามกลุ่มอายุ การเคยได้ยินเรื่องโรคเอดส์ การรู้และเข้าใจเรื่องโรคเอดส์ และเพศ กรุงเทพมหานคร (ต่อ)

Table 20 Number of population in poor communities which self response aged 13 years and over by age group, ever heard of the AIDS, knowledge and understand of AIDS and sex, Bangkok Metropolis (Cont'd)

การเคยได้ยินเรื่องโรคเอดส์ รู้และเข้าใจเกี่ยวกับโรคเอดส์ และเพศ	รวม Total	กลุ่มอายุ (ปี) Age group (years)							Ever heard of the AIDS Knowledge and understand of AIDS and sex
		13-14	15-19	20-29	30-39	40-49	50-59	60 ปีขึ้นไป and over	
ถ้าแม่ติดเชื้อเอชไอวีสามารถติดเชื้อได้ ขณะคลอด	200,356	1,698	7,599	29,732	44,681	48,046	37,507	31,094	AIDS transmitted from mother to baby During delivery
ใช่	141,404	1,429	6,359	20,464	30,954	36,064	25,216	20,918	Yes
ไม่ใช่	23,838	154	64	5,234	5,859	4,100	6,504	1,922	No
ไม่ทราบ/ไม่แน่ใจ	35,115	115	1,176	4,034	7,868	7,881	5,786	8,253	Unknown/Unsure
ถ้าบุตรดื่มนมแม่									By breast feeding
ใช่	137,987	1,236	5,953	21,316	31,022	32,455	24,478	21,526	Yes
ไม่ใช่	27,456	-	485	4,931	6,663	7,037	5,931	2,410	No
ไม่ทราบ/ไม่แน่ใจ	34,914	462	1,161	3,485	6,996	8,555	7,098	7,158	Unknown/Unsure
ถ้าเป็นเอชไอวีสมาชิกในครัวเรือนจะเก็บ ไว้เป็นความลับ									If you become infected with AIDS member of your family want it to remain a secret
ใช่	82,553	543	4,341	14,558	19,811	18,742	13,756	10,802	Yes
ไม่เก็บ	83,465	356	2,432	10,784	17,381	19,290	18,507	14,715	No
ไม่ทราบ/ไม่แน่ใจ	34,339	799	825	4,390	7,489	10,014	5,244	5,578	Unknown/Unsure
ถ้าเป็นเอชไอวีสมาชิกในครัวเรือน เต็มใจที่จะดูแลรักษาไว้ที่บ้าน									Member of your family be willing to care for you
เต็มใจ	158,155	637	6,590	24,365	35,068	36,303	29,669	25,523	Willing
ไม่เต็มใจ	15,137	-	365	1,836	3,294	3,674	4,097	1,872	Not willing
ไม่ทราบ/ไม่แน่ใจ	27,064	1,061	644	3,531	6,319	8,069	3,741	3,699	Unknown/Unsure
ไม่เคย	9,505	92	134	274	1,030	1,825	2,198	3,952	Never
ชาย	3,542	-	38	171	403	851	866	1,213	Male
หญิง	5,963	92	95	104	627	974	1,332	2,740	Female

ตารางที่ 21 จำนวนประชากรในชุมชนผู้มีรายได้น้อยในเมืองที่มีอายุ 6 -24 ปี จำแนกตามกิจกรรมการใช้เวลาว่างอันดับแรก กลุ่มอายุ และเพศ กรุงเทพมหานคร

Table 21 Number of population in poor communities aged 6-24 years by time used activities first, age group and sex, Bangkok Metropolis

กิจกรรมการใช้เวลาว่าง อันดับแรก	กลุ่มอายุ (ปี) และเพศ Age group (years) and sex												Time used activities first
	6-10			11-14			15-19			20-24			
	รวม Total	ชาย Male	หญิง Female	รวม Total	ชาย Male	หญิง Female	รวม Total	ชาย Male	หญิง Female	รวม Total	ชาย Male	หญิง Female	
ยอดรวม	47,857	26,892	20,965	40,070	19,404	20,666	47,627	26,182	21,445	61,140	26,155	34,986	Total
ฟังวิทยุ/เทป	2,823	1,515	1,307	2,224	914	1,310	7,516	3,478	4,037	8,507	3,552	4,955	Listen to the radio/tape
ดูโทรทัศน์/VCD/CD/DVD	36,455	20,769	15,686	29,058	14,679	14,379	28,214	14,950	13,263	43,399	17,857	25,542	Watching TV /CD/DVD
อ่านหนังสือ	3,500	1,519	1,981	3,055	619	2,435	3,583	1,835	1,749	2,757	906	1,851	Reading
เล่นกีฬาหรือออกกำลังกาย	1,080	648	432	1,170	1,170	-	1,116	1,116	-	1,139	968	171	Playing sports
เล่นเกมสื่คอมพิวเตอร์	2,197	1,499	698	2,493	1,394	1,099	1,288	988	301	512	159	353	Playing computer
ไปศูนย์การค้า/สวนสาธารณะ	-	-	-	154	-	154	379	-	379	353	-	353	Going for walk at shopping
สังสรรค์กับเพื่อน	1,139	839	299	729	287	442	1,862	1,243	619	1,741	1,514	226	Talking/Socializing
เดินทางท่องเที่ยว	-	-	-	-	-	-	262	262	-	-	-	-	Traveling
ทำงานอดิเรก	248	-	248	-	-	-	931	565	366	1,264	591	672	Hobby
คุยโทรศัพท์กับเพื่อน	-	-	-	321	-	321	582	262	321	188	92	96	Chat telephone with friend
เล่นอินเทอร์เน็ต	-	-	-	-	-	-	183	183	-	146	105	41	Playing internet
อื่นๆ	416	103	314	866	340	526	1,712	1,302	410	1,135	410	724	Others

ตารางที่ 22 จำนวนประชากรในชุมชนผู้มีรายได้น้อยในเมืองที่ตอบสัมภาษณ์ด้วยตนเองที่มีอายุตั้งแต่ 13 ปีขึ้นไป จำแนกตามกลุ่มอายุ การติดตามและแหล่งของข่าวสาร  
อันดับแรก กรุงเทพมหานคร

Table 22 Number of population in poor communities which self response aged 13 years and over by age group, following and the first source of news,  
Bangkok Metropolis

การติดตามและแหล่ง ข่าวสารอันดับแรก	รวม Total	กลุ่มอายุ (ปี) Age group (years)							60 ปีขึ้นไป and over	Following and the first source of news
		13-14	15-19	20-29	30-39	40-49	50-59			
<b>ยอดรวม</b>	209,862	1,790	7,733	30,007	45,711	49,871	39,705	35,046	<b>Total</b>	
ไม่ได้ติดตาม	14,802	115	330	1,408	2,758	2,886	3,345	3,959	Not following	
ติดตามจาก									Following news	
โทรทัศน์	182,361	1,674	7,338	26,936	41,267	44,631	33,080	27,435	Television	
หนังสือพิมพ์	5,646	-	64	1,557	1,016	884	998	1,127	Newspapers	
วิทยุ	3,523	-	-	-	288	849	880	1,506	Radio	
พูดคุยกับเพื่อน/บุคคลอื่นๆ	2,578	-	-	-	292	621	645	1,020	Talking with friends	
แผ่นพับ/ใบปลิว/ป้ายประกาศ	808	-	-	-	90	-	718	-	Brochure/Leaflet	
อื่นๆ	143	-	-	105	-	-	38	-	Others	

ตารางที่ 23 จำนวนประชากรในชุมชนผู้มีรายได้น้อยในเมืองที่ตอบสนองด้วยตนเองที่มีอายุตั้งแต่ 13 ปีขึ้นไป จำแนกตามกลุ่มอายุ การติดตามข่าวสารเกี่ยวกับการพัฒนาอาชีพ/การงาน และเพศ กรุงเทพมหานคร

Table 23 Number of population in poor communities which self response aged 13 years and over by age group, following the developing news of occupation or working and sex, Bangkok Metropolis

การติดตามข่าวสารการพัฒนาอาชีพ /การงาน และเพศ	รวม Total	กลุ่มอายุ (ปี) Age group (years)							60 ปีขึ้นไป and over	Following the developing news of occupation/working and sex
		13-14	15-19	20-29	30-39	40-49	50-59			
<b>ยอดรวม</b>	195,059	1,674	7,402	28,598	42,952	46,985	36,360	31,087	<b>Total</b>	
ไม่ได้ติดตาม	95,712	92	2,831	11,038	20,247	23,872	18,913	18,719	Not following	
ติดตาม									Following	
ประจำ	23,209	180	271	3,413	6,221	3,885	5,891	3,349	Regularly	
บางครั้ง	76,138	1,403	4,300	14,148	16,484	19,227	11,556	9,019	Sometime	
<b>ชาย</b>	58,353	1,246	2,543	9,813	13,228	12,320	9,067	10,135	<b>Male</b>	
ไม่ได้ติดตาม	27,242	-	997	3,057	6,764	6,390	3,500	6,533	Not following	
ติดตาม									Following	
ประจำ	7,181	180	-	1,032	2,728	1,133	1,340	769	Regularly	
บางครั้ง	23,930	1,066	1,546	5,724	3,736	4,797	4,227	2,834	Sometime	
<b>หญิง</b>	136,706	429	4,859	18,785	29,724	34,664	27,293	20,952	<b>Female</b>	
ไม่ได้ติดตาม	68,470	92	1,834	7,981	13,483	17,482	15,413	12,186	Not following	
ติดตาม									Following	
ประจำ	16,028	-	271	2,380	3,493	2,752	4,551	2,581	Regularly	
บางครั้ง	52,207	337	2,754	8,424	12,747	14,430	7,329	6,186	Sometime	

ตารางที่ 24 จำนวนประชากรในชุมชนผู้มีรายได้น้อยในเมืองที่ตอบสนองด้วยตนเองที่มีอายุตั้งแต่ 13 ปีขึ้นไป จำแนกตามกลุ่มอายุ การเป็นสมาชิกกลุ่ม และประเภทกลุ่ม  
อันดับแรก กรุงเทพมหานคร

Table 24 Number of population in poor communities which self response aged 13 years and over by age group, member of group and the first type of group,  
Bangkok Metropolis

การเป็นสมาชิกกลุ่ม และประเภทกลุ่มอันดับแรก	รวม Total	กลุ่มอายุ (ปี) Age group (years)							Member of group and the first type of group
		13-14	15-19	20-29	30-39	40-49	50-59	60 ปีขึ้นไป and over	
ยอดรวม	209,862	1,790	7,733	30,007	45,711	49,871	39,705	35,046	Total
ไม่เป็น	187,048	1,790	7,415	29,276	42,367	43,755	31,741	30,705	No
เป็นและประเภท									Yes and type
กรรมการชุมชน	6,734	-	-	192	621	1,355	3,554	1,012	Committee of commune
กลุ่มออมทรัพย์สหกรณ์	10,066	-	-	538	1,995	2,801	2,798	1,933	Saving group of cooperative
กลุ่มแม่บ้าน	2,098	-	-	-	-	584	444	1,070	Housekeeping group
กลุ่มเยาวชน	423	-	318	-	-	105	-	-	Youth group
อาสาสมัครสาธารณสุข	2,021	-	-	-	471	541	840	169	Volunteer healthy
อื่นๆ	1,470	-	-	-	257	730	327	157	Others



ตารางที่ 25 จำนวนประชากรในชุมชนผู้มีรายได้น้อยในเมืองที่ตอบสัมภาษณ์ด้วยตนเองที่มีอายุตั้งแต่ 13 ปีขึ้นไป จำแนกตามกลุ่มอายุ การทราบเกี่ยวกับการจัดทำบัญชีครัวเรือน แหล่งที่ทราบ และการจัดทำบัญชีครัวเรือน กรุงเทพมหานคร

Table 25 Number of population in poor communities which self response aged 13 years and over by age group, know about making the household account, source of knowing and making household account, Bangkok Metropolis

การทราบเกี่ยวกับการจัดทำบัญชีครัวเรือน แหล่งที่ทราบ และการจัดทำบัญชีครัวเรือน	รวม Total	กลุ่มอายุ (ปี) Age group (years)							Know about making the household account, source of knowing and making household account
		13-14	15-19	20-29	30-39	40-49	50-59	60 ปีขึ้นไป and over	
ยอดรวม	209,862	1,790	7,733	30,007	45,711	49,871	39,705	35,046	Total
ไม่เคยทราบ	116,116	454	3,343	13,486	23,292	31,187	22,308	22,049	Never know
เคยทราบ									Ever know
สื่อต่าง ๆ	82,625	1,336	3,658	14,069	20,290	16,271	15,018	11,983	Various media
ผู้นำชุมชน	6,095	-	418	1,100	559	1,655	1,412	950	Leader of commune
เจ้าหน้าที่ของรัฐ / สถาบันการเงิน	2,888	-	314	1,134	564	314	563	-	Official / Financial company
เพื่อน/ญาติ	984	-	-	154	386	445	-	-	Friend/relative
อื่น ๆ	1,153	-	-	64	620	-	405	64	Others
การจัดทำบัญชีครัวเรือน	93,745	1,336	4,390	16,521	22,419	18,684	17,397	12,998	Making the household account
ทำ	10,976	-	574	2,027	3,298	2,094	1,938	1,045	Yes
ไม่ทำ									No
คิดว่าจะทำ	22,796	154	1,193	3,925	4,951	6,569	4,560	1,445	Thinking to do
เพราะยังไม่เข้าใจ	8,413	115	95	1,575	1,812	1,615	2,240	960	Don't understand
ไม่คิดจะทำ	51,560	1,066	2,527	8,994	12,359	8,407	8,659	9,548	Unthinking to do

ตารางที่ 26 จำนวนและร้อยละของครัวเรือนในชุมชนผู้มีรายได้น้อยในเมือง จำแนกตามลักษณะของที่อยู่อาศัย การได้มาของที่อยู่อาศัย และสถานภาพการครอบครองที่อยู่อาศัย กรุงเทพมหานคร

Table 26 Number and percentage of households in poor communities by dwelling unit construction materials, way to get dwelling and tenure of living quarter, Bangkok Metropolis

ลักษณะของที่อยู่อาศัย การได้มาของที่อยู่อาศัย และสถานภาพการครอบครองที่อยู่อาศัย	รวม Total		Dwelling unit construction materials, way to get dwelling and tenure of living quarter
	ครัวเรือน Households	%	
<b>ลักษณะของที่อยู่อาศัย</b>	178,409	100.0	<b>Dwelling unit construction materials</b>
ตึกทั้งหลัง	35,092	19.7	Cement or brick
ไม้ทั้งหลัง	96,930	54.3	Wood
ครึ่งตึกครึ่งไม้	44,251	24.8	Wood and cement or brick
ใช้วัสดุไม่ถาวรในท้องถิ่น	1,418	0.8	Non-permanent materials
ใช้วัสดุใช้แล้ว/วัสดุเหลือใช้	621	0.3	Reused materials
อื่นๆ	96	0.1	Other
<b>การได้มาของที่อยู่อาศัย</b>	178,409	100.0	<b>Way to get dwelling</b>
มานุกเบิกพื้นที่และสร้างบ้านเอง	22,983	12.9	To initiate and building home myself
มาซื้อสิทธิในที่ดินและสร้างบ้านเอง	7,708	4.3	From buying of land right & self-built housing
มาซื้อบ้านต่อจากผู้อื่น	10,715	6.0	From buying of a second-hand house
มาเช่าที่ปลูกบ้าน	49,541	27.8	Self-built housing on rented land
มาเช่าบ้าน/เช่าห้องอยู่	61,056	34.2	Rent a house, rent a room
มาอาศัยเขาอยู่	7,323	4.1	Live with others
เป็นที่ตกทอด แต่สร้างบ้านเอง	18,854	10.6	Self-built, housing on developed land
อื่นๆ	231	0.1	Others

ตารางที่ 26 จำนวนและร้อยละของครัวเรือนในชุมชนผู้มีรายได้น้อยในเมือง จำแนกตามลักษณะของที่อยู่อาศัย การได้มาของที่อยู่อาศัย และสถานภาพการครอบครองที่อยู่อาศัย กรุงเทพมหานคร (ต่อ)

Table 26 Number and percentage of households in poor communities by dwelling unit construction materials, way to get dwelling and tenure of living quarter, Bangkok Metropolis(Cont'd)

ลักษณะของที่อยู่อาศัย การได้มาของที่อยู่อาศัย และสถานภาพการครอบครองที่อยู่อาศัย	รวม Total		Dwelling unit construction materials, way to get dwelling and tenure of living quarter
	ครัวเรือน Households	ร้อยละ Per cent	
<b>สถานภาพการครอบครองที่อยู่อาศัย</b>	178,409	100.0	<b>Tenure of living quarter</b>
เป็นเจ้าของบ้านและที่ดิน	22,963	12.9	Own of land and house
เป็นเจ้าของบ้านปลูกในที่ดินญาติ	3,855	2.2	Own of a house built on relative's land
เป็นเจ้าของบ้านบนที่ดินสาธารณะ/ที่บุกรุก	28,033	15.7	Own dwelling on public/attack land
เป็นเจ้าของบ้านในที่เช่าสิทธิ์	105	0.1	Own dwelling on land buyout
อยู่โดยไม่ต้องเสียค่าเช่า	7,323	4.1	Rent, free charge
เป็นเจ้าของบ้านแต่เช่าที่ดิน	54,845	30.7	Own dwelling on rental land
บ้านเช่า (เป็นหลัง)	24,524	13.7	Renter (a house)
ห้องเช่า (เป็นตึกแถว/ห้องแถว/เรือนแถว)	27,631	15.5	Renter (a shop - house or a row house)
ห้องแบ่งเช่า	8,901	5.0	Dividing room for rent
เป็นเจ้าของบ้านบนที่ดินเช่าซื้อ	-	-	Own dwelling on hire-purchased land
อื่นๆ	231	0.1	Others

ตารางที่ 27 จำนวนและร้อยละของครัวเรือนในชุมชนผู้มีรายได้น้อยในเมือง จำแนกตามการใช้ส้วม กรุงเทพมหานคร

Table 27 Number and percentage of households in poor communities by toilet facility, Bangkok Metropolis

การใช้ส้วม	รวม		Toilet facility
	ครัวเรือน	%	
Households			
ยอดรวม	178,409	100.0	Total
<b>ส้วมชักโครก</b>			<b>Flush</b>
ใช้เฉพาะครัวเรือนนี้	11,926	6.7	Use only this household
ใช้ร่วมกับครัวเรือนอื่น	806	0.4	Use share
<b>ส้วมซึม</b>			<b>Moulded bucket latrine</b>
ใช้เฉพาะครัวเรือนนี้	146,228	82.0	Use only this household
ใช้ร่วมกับครัวเรือนอื่น	12,964	7.3	Use share
<b>ส้วมชักโครกและส้วมซึม</b>			<b>Flush and moulded bucket latrine</b>
ใช้เฉพาะครัวเรือนนี้	5,896	3.3	Use only this household
ใช้ร่วมกับครัวเรือนอื่น	589	0.3	Use share

ตารางที่ 28 จำนวนและร้อยละของครัวเรือนในชุมชนผู้มีรายได้น้อยในเมือง จำแนกตามแหล่งที่มาของน้ำดื่ม และน้ำใช้ กรุงเทพมหานคร

Table 28 Number and percentage of households in poor communities by major source of drinking water and water supply, Bangkok Metropolis

แหล่งที่มาของน้ำดื่ม และน้ำใช้	รวม Total		Source of drinking water and water supply
	ครัวเรือน Households	%	
<b>น้ำดื่ม</b>	<b>178,409</b>	<b>100.0</b>	<b>Drinking water</b>
น้ำดื่มบรรจุขวด	76,356	42.8	Bottled water
น้ำประปาต่อท่อเข้าบ้าน	97,828	54.8	Piped water inside household
น้ำบาดาลต่อท่อเข้าบ้าน	192	0.1	Underground water inside household
น้ำประปานอกบ้าน	2,843	1.6	Piped water outside household
น้ำฝน	1,190	0.7	Rain water
<b>น้ำใช้</b>	<b>178,409</b>	<b>100.0</b>	<b>Water supply</b>
น้ำดื่มบรรจุขวด	668	0.4	Bottled water
น้ำประปาต่อท่อเข้าบ้าน	172,364	96.6	Piped water inside household
น้ำบาดาลต่อท่อเข้าบ้าน	1,058	0.6	Underground water inside household
น้ำประปานอกบ้าน	4,110	2.3	Piped water outside household
น้ำฝน	209	0.1	Rain water

ตารางที่ 29 จำนวนและร้อยละของครัวเรือนในชุมชนผู้มีรายได้น้อยในเมือง จำแนกตามวิธีการกำจัดขยะ และท่อ/ทางระบายน้ำทิ้ง กรุงเทพมหานคร

Table 29 Number and percentage of households in poor communities by rubbish elimination and piped/drain away water in household, Bangkok Metropolis

วิธีการกำจัดขยะ และท่อ/ทางระบายน้ำทิ้ง	รวม Total		Rubbish elimination and piped/drain away water
	ครัวเรือน Households	%	
<b>วิธีการกำจัดขยะ</b>	178,409	100.0	Rubbish elimination and piped
เก็บรวบรวมให้พนักงานนำไปทิ้ง	165,817	92.9	Keep to collect official to leave
เผา	1,616	0.9	To burn
ทำปุ๋ยหมัก	94	0.1	To preform compost
ทิ้งลงแม่น้ำ ลำคลอง	1,347	0.8	To leave river, canal
ทิ้งตามที่ว่าง ที่สาธารณะ	9,535	5.3	To leave unoccupied and public land
<b>ท่อ/ทางระบายน้ำทิ้ง</b>	178,409	100.0	Piped / drain away water
มีใช้ได้ดี	133,053	74.6	Useable
มีใช้ไม่ได้ (ชำรุด มีน้ำขัง)	17,534	9.8	Not working (water sloshed)
ไม่มี (ทิ้งลงพื้นๆ)	27,823	15.6	No have (Drain on ground)

ตารางที่ 30 จำนวนครัวเรือนในชุมชนผู้มีรายได้น้อยในเมือง จำแนกตามการมี จำนวนและประเภทเครื่องใช้ในครัวเรือน กรุงเทพมหานคร

Table 30 Number of households in poor communities by having, numbers and type of durable household appliances, Bangkok Metropolis

ประเภทของ เครื่องใช้ในครัวเรือน	รวม Total		จำนวนเครื่องใช้ในครัวเรือน Number of durable household appliances								ประเภทของ เครื่องใช้ในครัวเรือน Type of durable household appliances
	ไม่มี None	มี With durable	1	2	3	4	5	6	7	8 ขึ้นไป and over	
<b>ยอดรวม</b>											<b>Total</b>
เตียงนอน	106,339	71,949	47,062	17,809	5,822	1,256	-	-	-	-	Bed
เตาแก๊ส	21,426	156,983	151,883	4,661	308	131	-	-	-	-	Gas cooking stove
เตาไฟฟ้า	152,394	26,015	24,186	1,061	-	650	118	-	-	-	Electric cooking stove
เตาอบไมโครเวฟ	156,635	21,774	21,447	209	-	118	-	-	-	-	Microwave
กระดิกต้มน้ำไฟฟ้า	63,719	114,690	112,080	1,601	-	192	817	-	-	-	Electric kettle
ตู้เย็น	122	178,409	25,597	143,986	7,042	1,540	244	-	-	-	Refrigerator
เตารีดไฟฟ้า	13,718	164,691	153,992	8,684	2,015	-	-	-	-	-	Electric iron
หม้อหุงต้ม/กะทะไฟฟ้า	11,301	167,108	136,529	23,803	5,185	577	475	90	449	-	Electric cooking pot
พัดลม	1,427	176,983	27,227	54,477	45,688	26,092	15,228	4,987	2,427	858	Fan
จักรเย็บผ้า	162,899	15,511	12,383	2,120	459	445	-	-	105	-	Sewing machine
วิทยุ/เทป	49,749	128,660	117,866	9,053	1,587	-	154	-	-	-	Radio/Tape
โทรทัศน์	3,705	174,704	135,614	27,318	8,860	1,973	769	171	-	-	Television
เครื่องเล่น VCD/CD/DVD	34,014	144,395	128,332	13,682	2,381	-	-	-	-	-	Vidio/CD player
เครื่องซักผ้า	103,344	75,065	74,646	419	-	-	-	-	-	-	Washing machine
เครื่องดูดฝุ่น	168,833	9,576	9,236	340	-	-	-	-	-	-	Vacuum cleaner
เครื่องปรับอากาศ	162,197	16,212	12,427	3,690	95	-	-	-	-	-	Air conditioner





ตารางที่ 31 จำนวนและร้อยละของครัวเรือนในชุมชนผู้มีรายได้น้อยในเมือง จำแนกตามเชื้อเพลิงที่ใช้ในการประกอบอาหาร กรุงเทพมหานคร

Table 31 Number and percentage of households in poor communities by cooking fuel, Bangkok Metropolis

เชื้อเพลิงที่ใช้ ในการประกอบอาหาร	รวม Total		Cooking fuel
	ครัวเรือน Households	%	
ยอดรวม	178,409	100.0	Total
ไม่มีการหุงต้ม	4,620	2.6	Not cooking
ถ่าน	8,436	4.7	Charcoal
ไม้/ฟืน	1,682	0.9	Wood
น้ำมันก๊าด	1,335	0.8	Kerosene
แก๊ส	155,259	87.0	Gas
ไฟฟ้า	6,815	3.8	Electricity
อื่นๆ	262	0.2	Others

ตารางที่ 32 จำนวนครัวเรือนในชุมชนผู้มีรายได้น้อยในเมือง จำแนกตามค่าใช้จ่ายในการเช่าบ้าน / ที่ดิน ต่อเดือน และสถานภาพการครอบครองที่อยู่อาศัย กรุงเทพมหานคร

Table 32 Number of households in poor communities by monthly expenditure on rent house/ land and tenure of living quarter, Bangkok Metropolis

ค่าใช้จ่ายในการเช่า บ้าน/ที่ดินต่อเดือน (บาท)	รวม Total	สถานภาพการครอบครองที่อยู่อาศัย Tenure of living quarter					Monthly expenditure on rent house/land (Baht)
		เป็นเจ้าของบ้านแต่เช่าที่ดิน Own dwelling but rental land	บ้านเช่า House rent	ห้องเช่า Renter (a shop house or a row house)	ห้องแบ่งเช่า Dividing room for rent	อื่นๆ Others	
ยอดรวม	116,132	54,845	24,524	27,631	8,901	231	Total
น้อยกว่า 20	-	-	-	-	-	-	Less than 20
20 - 300	40,151	39,926	122	103	-	-	20 - 300
301 - 600	10,050	8,344	181	1,525	-	-	301 - 600
601 - 1,000	12,774	3,975	1,958	5,536	1,304	-	601 - 1,000
1,001 - 1,500	19,561	937	7,197	7,981	3,446	-	1,001 - 1,500
1,501 - 2,000	17,830	921	6,656	7,274	2,979	-	1,501 - 2,000
2,001 - 2,500	4,773	-	2,338	1,788	648	-	2,001 - 2,500
2,501 - 3,000	5,909	55	3,043	2,602	209	-	2,501 - 3,000
3,001 - 3,500	953	-	953	-	-	-	3,001 - 3,500
3,501 - 4,000	821	-	821	-	-	-	3,501 - 4,000
4,001 - 4,500	561	-	456	105	-	-	4,001 - 4,500
4,501 - 5,000	-	-	-	-	-	-	4,501 - 5,000
5,001 - 6,000	579	-	122	458	-	-	5,001 - 6,000
6,001 - 7,000	314	-	314	-	-	-	6,001 - 7,000
7,001 - 99,998	625	-	364	262	-	-	7,001 - 99,998
ไม่ทราบ	1,231	686	-	-	314	231	Unknown

ตารางที่ 33 จำนวนครัวเรือนในชุมชนผู้มีรายได้น้อยในเมือง จำแนกตามรายได้สุทธิของครัวเรือนต่อเดือน การเป็นหนี้ และจำนวนเงินที่เป็นหนี้ กรุงเทพมหานคร

Table 33 Number of households in poor communities by net income of household per month, debt of household and number of debt, Bangkok Metropolis

การเป็นหนี้ และจำนวนเงินที่เป็นหนี้ (บาท)	รวม Total	รายได้สุทธิของครัวเรือนต่อเดือน (บาท) Net income of household per month (baht)								Debt of household and number of debt (baht)
		น้อยกว่า 1,000 Less than 1,000	1,000- 3,000	3,001- 5,000	5,001- 8,000	8,001- 10,000	10,000 ขึ้นไป and over	อื่นๆ Others	ไม่ทราบ Unknown	
ยอดรวม	178,409	996	4,478	11,131	30,904	20,883	105,770	189	4,058	Total
ไม่มีหนี้	86,720	604	3,269	5,019	16,195	12,028	49,220	189	196	None debt
มีหนี้	91,688	392	1,209	6,112	14,709	8,855	56,550	-	3,862	Have debt
น้อยกว่า 5,000	8,532	92	751	1,721	1,743	392	3,834	-	-	Less than 5,000
5,000 - 10,000	14,651	262	226	1,511	2,414	2,251	7,668	-	319	5,000 - 10,000
10,001 - 30,000	31,382	-	95	1,299	5,670	3,837	19,048	-	1,433	10,001 - 30,000
30,001 - 50,000	11,548	-	-	244	1,542	766	7,847	-	1,149	30,001 - 50,000
50,001 - 70,000	5,220	-	137	222	902	620	3,235	-	105	50,001 - 70,000
70,001 - 90,000	1,775	-	-	-	772	-	1,003	-	-	70,001 - 90,000
90,001 - 100,000	4,848	-	-	118	693	753	2,587	-	699	90,001 - 100,000
100,001 - 200,000	5,437	-	-	581	181	-	4,518	-	157	100,001 - 200,000
200,001 - 300,000	3,150	38	-	96	105	235	2,675	-	-	200,001 - 300,000
300,001 - 400,000	2,037	-	-	-	650	-	1,387	-	-	300,001 - 400,000
400,001 - 500,000	888	-	-	320	38	-	530	-	-	400,001 - 500,000
500,001 ขึ้นไป	2,103	-	-	-	-	-	2,103	-	-	500,001 and over
ไม่ทราบ	115	-	-	-	-	-	115	-	-	Unknown

ตารางที่ 34 จำนวนและร้อยละของครัวเรือนในชุมชนผู้มีรายได้น้อยในเมือง จำแนกตามการเป็นหนี้ และวัตถุประสงค์ของการกู้ยืม/สาเหตุที่เป็นหนี้อันดับแรก กรุงเทพมหานคร

Table 34 Number and percentage of households in poor communities by debt of households and objective cause of debt first, Bangkok Metropolis

การเป็นหนี้ และวัตถุประสงค์ของการกู้ยืม/ สาเหตุที่เป็นหนี้อันดับแรก	รวม Total		Debt of household and objective/cause of debt first
	ครัวเรือน Households	%	
ยอดรวม	178,409	100.0	Total
ไม่มีหนี้	86,721	48.6	No debt
มีหนี้	91,688	51.4	Debt
วัตถุประสงค์ของการกู้ยืม			Objective of debt
ซื้อ/เช่าซื้อบ้านและ/หรือที่ดิน	9,753	10.6	For purchase / hire-purchase of house and land
ซื้อ/เช่าซื้อยานพาหนะ	12,776	13.9	For purchase / hire-purchase of vehicle
การศึกษา	6,867	7.5	For education
ใช้จ่ายอุปโภค-บริโภคในครัวเรือน	46,359	50.6	For household consumption
ใช้ในการทำธุรกิจ (ที่ไม่ใช่การเกษตร)	11,686	12.7	For business operation (not for agriculture)
ใช้ในการทำเกษตร	985	1.1	For agricultural operation
การรักษา/การเจ็บป่วย	340	0.4	For caring the sickness / Medical treatment fee
อื่น ๆ	2,923	3.2	Others

ตารางที่ 35 จำนวนครัวเรือนในชุมชนผู้มีรายได้น้อยในเมืองที่มีหนี้สิน (เป็นเงินสด) จำแนกตามรายได้สุทธิของครัวเรือนต่อเดือน และแหล่งของหนี้สินที่กู้ยืม กรุงเทพมหานคร

Table 35 Number of households in poor communities and have debt (cash) by net income of household per month and source of loan, Bangkok Metropolis

แหล่งของหนี้สินที่กู้ยืม	รวม Total	รายได้สุทธิของครัวเรือนต่อเดือน (บาท) Net income of household per month (baht)							Source of loan
		น้อยกว่า 1,000	1,000-	3,001-	5,001-	8,001-	10,000 ขึ้นไป	ไม่ทราบ	
		Less than	3,000	5,000	8,000	10,000	and over	Unknown	
<b>ยอดรวม</b>	91,688	392	1,209	6,112	14,709	8,855	56,550	3,862	<b>Total</b>
แหล่งที่มาของหนี้สิน (ลำดับที่ 1)									Source of loan (The first)
บุคคลในครัวเรือน	1,028	-	-	410	-	-	617	-	Person inside the household
บุคคลอื่นนอกครัวเรือน	46,722	353	1,209	4,914	9,024	5,414	24,999	809	Person outside the household
ธนาคารอาคารสงเคราะห์/ ธนาคารออมสิน	6,944	-	-	-	569	164	5,688	523	Government housing bank / Saving bank
ธนาคารเพื่อการเกษตร และสหกรณ์การเกษตร	2,161	-	-	-	537	72	1,058	493	Bank for agriculture and agricultural co-operative
ธนาคารพาณิชย์	3,288	38	-	-	513	-	2,736	-	Commercial bank
ธุรกิจการเงินที่ไม่ใช่ ธนาคารพาณิชย์	15,004	-	-	275	2,699	1,194	9,785	1,051	Other financial institutions, Non financial bank
สหกรณ์ออมทรัพย์/ สวัสดิการของหน่วยงาน	7,573	-	-	159	607	890	5,602	314	Saving co-operatives / organization's welfare
กองทุนหมู่บ้าน/ชุมชนเมือง	7,848	-	-	353	628	1,122	5,334	410	Village fund scheme
อื่นๆ	1,123	-	-	-	131	-	730	262	Others

ตารางที่ 36 จำนวนครัวเรือนในชุมชนผู้มีรายได้น้อยในเมือง จำแนกตามรายได้สุทธิของครัวเรือนต่อเดือน และประเภทของค่าใช้จ่ายต่อเดือนอันดับแรก กรุงเทพมหานคร

Table 36 Number of households in poor communities by net income of household per month and the first type of monthly expenditure of household, Bangkok Metropolis

ประเภทค่าใช้จ่ายต่อเดือน อันดับแรก	รวม Total	รายได้สุทธิของครัวเรือนต่อเดือน (บาท) Net income of household per month (baht)								The first type of monthly expenditure of household
		น้อยกว่า 1,000 Less than 1,000	1,000 - 3,000	3,001 - 5,000	5,001 - 8,000	8,001 - 10,000	10,001 ขึ้นไป and over	อื่นๆ Others	ไม่ทราบ Unknown	
<b>ยอดรวม</b>	178,409	996	4,478	11,131	30,904	20,883	105,770	189	4,059	<b>Total</b>
ค่าเช่าบ้าน/เช่าที่	6,274	-	576	403	1,798	274	3,223	-	-	Rental of house / land
ค่าน้ำ ไฟ	6,002	-	593	728	1,583	404	2,695	-	-	Water / electricity supply
ค่าโทรศัพท์มือถือ	394	-	-	-	262	-	132	-	-	Telephone / mobile phone
ค่าใช้จ่ายประจำวัน (ไม่รวมค่าพาหนะ)	153,337	829	2,626	9,018	25,408	19,527	92,406	189	3,335	Daily expenditure (Exclude transportation)
ค่าพาหนะเดินทางไปทำงาน	95	-	-	-	-	-	95	-	-	Carrier to work
เงินทุน	1,037	-	-	90	72	92	783	-	-	Money of investment
จ่ายหนี้/เงินกู้	5,383	167	137	398	607	351	3,409	-	314	Pay a debt / loan
ค่าเทอมลูก (แปลงเป็นต่อเดือน)	868	-	-	262	92	-	418	-	96	School fee (in monthly)
ผ่อนส่งสิ่งของเครื่องใช้	3,514	-	137	137	673	235	2,333	-	-	To pay by installments of utensil
ค่ารักษาพยาบาล	507	-	-	96	410	-	-	-	-	Medical treatment fee
อื่นๆ	998	-	410	-	-	-	274	-	314	Others

ตารางที่ 37 จำนวนและร้อยละของครัวเรือนในชุมชนผู้มีรายได้น้อยในเมืองที่ตอบข้อปัญหาสำคัญที่มีในชุมชน จำแนกตามจำนวนครัวเรือน และประเภทของปัญหา กรุงเทพมหานคร

Table 37 Number and percentage of households in poor communities which response the importance problems in commune by households and type of problems, Bangkok Metropolis

จำนวนครัวเรือน และประเภทของปัญหา	รวม		Households and type of problems
	ครัวเรือน Households	%	
จำนวนครัวเรือน	178,409		Households
ประเภทของปัญหา			Type of problems
การถูกไล่ที่	36,366	20.4	To chase away
ที่อยู่อาศัยแออัดเสื่อมโทรม	56,170	31.5	The dwelling degenerate
ค่าเช่าบ้านที่ดินราคาแพง	30,239	16.9	High rental on land and house
ไม่มีทะเบียนบ้านทำให้ขาดสวัสดิการภาครัฐ	21,908	12.3	Census registration to be absent the welfare
ไฟฟ้า	16,349	9.2	Electric
น้ำประปา	16,078	9.0	Piped water drinking and supply
ทางระบายน้ำ	39,293	22.0	Drain away water
การจัดเก็บขยะ	34,401	19.3	Manage of garbage
อาชญากรรม	43,072	24.1	Crime
ยาเสพติด	85,138	47.7	Drug
โรคเอดส์	31,049	17.4	Aids
ไม่มีเงินทุนเพื่อการศึกษา	51,974	29.1	Lack of money for education
เด็กเล็กขาดผู้ดูแล	23,085	12.9	In need of child care
ความเจ็บป่วย	33,010	18.5	Sickness

ตารางที่ 37 จำนวนและร้อยละของครัวเรือนในชุมชนผู้มีรายได้น้อยในเมืองที่ตอบข้อปัญหาสำคัญที่มีในชุมชน จำแนกตามจำนวนครัวเรือน และประเภทของปัญหา กรุงเทพมหานคร (ต่อ)

Table 37 Number and percentage of households in poor communities which response the importance problems in commune by households and type of problems, Bangkok Metropolis (Cont'd)

จำนวนครัวเรือน และประเภทของปัญหา	รวม Total		Households and type of problems
	ครัวเรือน Households	%	
หนี้สิน	93,669	52.5	Debt
ไม่มีงานทำ	73,088	41.0	Unemployed
ไม่มีเงินทุนเพื่อประกอบอาชีพ	76,413	42.8	No money of investment
มลภาวะทางกลิ่น	56,648	31.8	Waste pollution
มลภาวะทางเสียง	45,584	25.6	Noise pollution
มลภาวะทางอากาศ	35,166	19.7	Air pollution
อื่นๆ	4,512	2.5	Others



ตารางที่ 38 จำนวนและร้อยละของครัวเรือนในชุมชนผู้มีรายได้น้อยในเมืองที่ตอบสนองภาษณ์ว่าในชุมชนที่อาศัยต้องการความช่วยเหลือ จำแนกตาม  
จำนวนครัวเรือน ความช่วยเหลือที่ต้องการ กรุงเทพมหานคร

Table 38 Number and percentage of households in poor communities which response the require of assistance in commune by households and type of requirement, Bangkok Metropolis

จำนวนครัวเรือน และความช่วยเหลือที่ต้องการ	รวม		Households and type of requirement
	ครัวเรือน Households	%	
จำนวนครัวเรือน	178,409		Households
ความช่วยเหลือที่ต้องการ			Type of requirement
โครงการบ้านเอื้ออาทร/บ้านมั่นคง	112,294	62.9	Eau Arthon culture/Ban Munkong
จัดหาที่ดินเพื่ออยู่อาศัย/ทำกิน	104,433	58.5	Manage of dwelling on land
บ้านเช่าระยะยาว/ราคาถูก	66,373	37.2	House rent in long term / low price
จัดทำทะเบียนบ้านให้	34,098	19.1	Provide for census registration
ไฟฟ้า	18,419	10.3	Electric
น้ำประปา	20,376	11.4	Piped water drinking and supply
มีศูนย์ชุมชน(ห้องสมุด/สนาม/ลานกีฬา)	79,129	44.4	Commune center (library / field / stadium)
มีสถานอนามัยในชุมชน	75,198	42.1	Health center in commune
จัดตั้งกองทุนเพื่อการศึกษา	103,786	58.2	Student loan fund
จัดหาแหล่งเงินกู้ดอกเบี้ยต่ำ	115,825	64.9	Find out the low interest of loan
จัดหาแหล่งเงินทุนเพื่อประกอบอาชีพ	118,157	66.2	Find out the money of investment
หางานให้ทำ	104,682	58.7	Arrangement of work
อื่นๆ	17,869	10.0	Others

*ภาคผนวก*

## ลักษณะทางกายภาพของชุมชนผู้มีรายได้น้อยในกรุงเทพมหานคร

ชุมชนผู้มีรายได้น้อยในกรุงเทพมหานคร ส่วนใหญ่เป็นชุมชนแออัด (ร้อยละ 83.7) โดยเฉพาะที่เขตบางซื่อ ซึ่งอยู่ในเขตเมืองชั้นในตะวันออก และประเวศ ซึ่งอยู่ในเขตต่อเมืองตะวันออก พบว่ามีชุมชนแออัดมากกว่าเขตอื่น ๆ ลักษณะเฉพาะของชุมชนในกรุงเทพฯ ส่วนใหญ่เป็นชุมชนกลางเก่ากลางใหม่ อายุชุมชนประมาณ 50 ปี จำนวนบ้านประมาณ 50-100 หลัง เนื่องจากพื้นที่ในกรุงเทพฯ มีจำกัด ในขณะที่ผู้อยู่อาศัยในชุมชนเข้ามาอยู่อาศัยมากขึ้นเนื่องจากใกล้แหล่งงาน ทำให้ชุมชนค่อนข้างหนาแน่นและแออัด สภาพบ้านมีทั้งปานกลาง และทรุดโทรม

ชุมชนส่วนใหญ่บุกเบิกที่ดินของรัฐ รongลงมาเป็นชุมชนเช่าที่ ซึ่งเจ้าของที่ดินมีทั้งรัฐและเอกชน บางชุมชนมีทั้งบุกเบิกและเช่าที่ หรือเช่าที่และบ้านเช่า เป็นต้น ปัญหาเรื่องความไม่มั่นคงในที่อยู่อาศัยมีพอสมควร โดยมีชุมชนที่อยู่ระหว่างการไล่รื้อ 40 ชุมชน มีการแจ้งให้ย้ายออก 100 ชุมชน และมีข่าวลือเรื่องไล่ที่ 201 ชุมชน ซึ่งส่วนใหญ่เป็นชุมชนที่อยู่บนที่ดินของรัฐ

ชุมชนเกือบทั้งหมดมีน้ำประปาและไฟฟ้าใช้ มีระบบการกำจัดขยะที่ดี มีที่ทิ้งรวมทั้งมีเจ้าหน้าที่มาเก็บ

ทางระบายน้ำในชุมชน ยังเป็นปัญหาสำคัญที่ทำให้ชุมชนมีน้ำท่วมขัง ก่อให้เกิดน้ำเน่าเสีย ยุบถาย เนื่องจากชุมชนส่วนใหญ่ไม่มีทางระบายน้ำ หรือมีแต่ใช้ไม่ได้ มีเพียงส่วนน้อยที่มีทางระบายน้ำและยังใช้ได้ดี ไฟทางเดินหรือไฟฟ้าสาธารณะ เป็นปัญหาในชุมชนเช่นเดียวกัน เนื่องจากมีจำนวนชุมชนประมาณครึ่งหนึ่งของชุมชนทั้งหมดที่ไม่มีไฟทาง หรือมีแต่ใช้ได้บางส่วน หรือชำรุดใช้ไม่ได้เลย

สำหรับการจัดตั้งกลุ่มต่าง ๆ ภายในชุมชน ผู้อยู่อาศัยได้เห็นความสำคัญของการมีส่วนร่วมในชุมชนเป็นอย่างดีมีการจัดตั้งกลุ่ม เช่น กรรมการชุมชน กลุ่มออมทรัพย์ กลุ่มอาชีพ เป็นต้น

## จำนวนชุมชนผู้มีรายได้น้อย ปี 2546 - 2548

ภาค/จังหวัด	จำนวนชุมชน	จำนวนบ้าน	จำนวนครัวเรือน	ปีที่สำรวจ
<b>กทม.</b>	920	115,896	175,477	2546
<b>ปริมณฑล</b>	577	43,938	61,390	
1 สมุทรปราการ	294	26,893	38,544	2546
2 นนทบุรี	44	3,030	4,328	2546
3 ปทุมธานี	174	10,093	12,750	2546
4 สมุทรสาคร	45	3,240	4,702	2546
5 นครปฐม	20	682	1,066	2546
<b>ภาคกลาง</b>	117	24,911	29,470	
1 ฉะเชิงเทรา	13	2,604	3,266	2543
2 ชลบุรี	33	5,850	6,312	2548
3 ระยอง	41	11,203	13,458	2547
4 สระบุรี	30	5,254	6,434	2548
<b>ภาคตะวันออกเฉียงเหนือ</b>	212	42,767	45,583	
1 ขอนแก่น	84	15,906	15,943	2548
2 นครราชสีมา	98	21,701	23,954	2547
3 อุบลราชธานี	30	5,160	5,686	2547
<b>ภาคเหนือ</b>	77	12,670	13,345	
1 เชียงราย	19	7,359	7,359	2547
2 เชียงใหม่	40	3,180	3,550	2547
3 นครสวรรค์	18	2,131	2,436	2548
<b>ภาคใต้</b>	99	16,471	18,027	
1 ตรัง	13	990	1,105	2548
2 ภูเก็ต	35	4,893	5,183	2547
3 สงขลา	51	10,588	11,739	2547
<b>รวม 19 จังหวัด</b>	2,002	256,653	343,292	

หมายเหตุ :  จังหวัดที่ข้อมูลต่างจากฐานข้อมูล กคช. ปัจจุบัน เนื่องจากมีการแก้ไขข้อมูล

ที่มา : กองข้อมูลที่อาศัย ฝ่ายวิชาการและพัฒนาที่อยู่อาศัย การเคหะแห่งชาติ โทร. 02-3771763

ข้อมูล ณ วันที่ 20 มีนาคม 2549



สช.  
แบบแจงนับ

รหัสแบบ				แผ่นที่	
				0	1

ชุดที่.....ในจำนวน.....ชุดของครัวเรือนนี้

## การสำรวจลักษณะทางประชากร และสังคมของชุมชนผู้มีรายได้น้อยในเมือง พ.ศ. 2549

1. ภาค..... จังหวัด.....
2. อำเภอ / เขต..... ตำบล / แขวง.....
3. ลำดับที่ชุมชนตัวอย่าง..... ชื่อชุมชน.....  
ประเภทของชุมชน.....
4. ลำดับที่ครัวเรือนตัวอย่าง.....
5. บ้านเลขที่ มี..... 1  
ไม่มี..... 2  
เลขที่..... ถนน..... ตรอก / ซอย..... ชื่อชุมชน.....  
หมายเลขโทรศัพท์.....
6. จำนวนสมาชิกในครัวเรือน..... คน
7. เดือนที่สัมภาษณ์..... พฤษภาคม..... พ.ศ. 2549

REG	CWT									
AMP	TMB									
CON_NO										
Type Con.										
HH_NO										
Housing Add.										

แจงนับวันที่.....เดือน.....พ.ศ. 2549

บรรณาธิการและลงรหัสวันที่.....เดือน.....พ.ศ. 2549

ชื่อตัว - ชื่อสกุล.....

ชื่อตัว - ชื่อสกุล.....

พนักงานแจงนับ

พนักงานบรรณาธิการและลงรหัส

ลายมือชื่อ.....ผู้ตรวจ

(.....)

ตำแหน่ง.....

ตอนที่ 1 ลักษณะทั่วไปของสมาชิกในครัวเรือน						
ถามทุกคน						ถามเฉพาะผู้ที่มี อายุตั้งแต่ 13 ปีขึ้นไป
ลำดับที่	ชื่อ-นามสกุล	ความเกี่ยวพันกับหัวหน้าครัวเรือน	เพศ	อายุ	ศาสนา	สถานภาพสมรส
		<b>บันทึกรหัส</b> หัวหน้าครัวเรือน..... 1 ภรรยาหรือสามี..... 2 บุตรที่ยังไม่สมรส..... 3 บุตรที่สมรสแล้ว..... 4 บุตรชาย บุตรสะใภ้..... 5 บุตรของบุตร..... 6 พ่อ แม่ พ่อแม่ของคู่สมรส..... 7 ญาติอื่น ๆ..... 8 ผู้อาศัยและคนรับใช้..... 9	<b>บันทึกรหัส</b> ชาย..... 1 หญิง..... 2	<b>บันทึกอายุ</b> เต็มปี	<b>บันทึกรหัส</b> พุทธ..... 1 อิสลาม..... 2 คริสต์..... 3 อื่น ๆ (ระบุ)..... 4	<b>บันทึกรหัส</b> โสด..... 1 สมรส..... 2 หม้าย..... 3 หย่า..... 4 แยกกันอยู่..... 5 เคยสมรส แต่ไม่ทราบ สถานภาพ..... 6
A1	A2	A3	A4	A5	A6	A7
<input type="text"/>		<input type="checkbox"/>	<input type="checkbox"/>	<input type="text"/>	<input type="checkbox"/>	<input type="checkbox"/>
<input type="text"/>		<input type="checkbox"/>	<input type="checkbox"/>	<input type="text"/>	<input type="checkbox"/>	<input type="checkbox"/>
<input type="text"/>		<input type="checkbox"/>	<input type="checkbox"/>	<input type="text"/>	<input type="checkbox"/>	<input type="checkbox"/>
<input type="text"/>		<input type="checkbox"/>	<input type="checkbox"/>	<input type="text"/>	<input type="checkbox"/>	<input type="checkbox"/>
<input type="text"/>		<input type="checkbox"/>	<input type="checkbox"/>	<input type="text"/>	<input type="checkbox"/>	<input type="checkbox"/>
<input type="text"/>		<input type="checkbox"/>	<input type="checkbox"/>	<input type="text"/>	<input type="checkbox"/>	<input type="checkbox"/>

**ตอนที่ 1 ลักษณะทั่วไปของสมาชิกในครัวเรือน (ต่อ)**

การศึกษา											
ถามเฉพาะผู้ที่มีอายุตั้งแต่ 6 ปีขึ้นไป	ถามเฉพาะผู้ที่มีอายุ 6-24 ปี			ถามเฉพาะผู้ที่ไม่เรียน (บันทึกรหัส 2 ในสดมภ์ A9 )							
	"ขณะนี้.....(ชื่อ).....กำลังเรียนอยู่หรือไม่?"	"ขณะนี้.....(ชื่อ).....เรียนอยู่โรงเรียน/มหาวิทยาลัยของรัฐหรือเอกชน?"									
"...(ชื่อ).....จบการศึกษาสูงสุดระดับใด?" (ให้บันทึกรายละเอียดชั้นการศึกษาครั้งสุดท้ายด้วย) บันทึกหัส	บันทึกหัส	บันทึกหัส	บันทึกหัส	บันทึกหัส	บันทึกหัส	บันทึกหัส	บันทึกหัส				
ไม่เคยเรียน..... 1	เรียน..... 1	รัฐบาล..... 1	ปวดหรือพิการ..... 1	ออกจากโรงเรียนเมื่ออายุเท่าใด?"	"...(ชื่อ).....เคยเข้ารับการศึกษา/อบรมวิชาชีพนอกระบบโรงเรียนหรือไม่?"	"หลังจากจบวิชาชีพ.....(ชื่อ).....ได้นำความรู้ไปใช้กับงานที่รับผิดชอบหรือไม่?"	"หากไม่ เพราะสาเหตุใด?"				
ก่อนประถมศึกษา..... 2	(ตามต่อไป)	เอกชน..... 2	ไม่มีเงินเรียน..... 2	บันทึกอายุเต็มปี	นอกระบบโรงเรียน..... 1	วิชาชีพที่อบรมไม่ตรงกับงานที่รับผิดชอบ..... 2	ใช้..... 1				
ประถมศึกษา..... 3	ไม่เรียน..... 2	(ข้ามไปถาม สดมภ์ A15)	ไม่มีสมุดบัตร/ใบแจ้งเกิด..... 3					ไม่มีสัณฐานติ..... 4	ฝึกอาชีพ..... 2	ความรู้ที่ได้รับไม่ทันสมัย..... 3	ไม่ใช้เพราะ
มัธยมศึกษาตอนต้น..... 4	(ข้ามไปถาม สดมภ์ A11)	สดมภ์ A15)	โรงเรียนอยู่ไกลบ้าน..... 5					โรงเรียนจบการศึกษาแล้ว..... 7	(บันทึกหัส 2 ตามต่อไป)	ไม่สามารถประยุกต์ให้เข้ากับงานได้..... 4	งานที่รับผิดชอบ..... 2
มัธยมศึกษาตอนปลาย			มีคนในครัวเรือนป่วย					ต้องดูแล..... 6	ไม่เคยได้รับ..... 3	ไม่ได้ทำงาน..... 5	ความรู้อื่น ๆ (ระบุ)..... 6
สายสามัญ..... 5									(บันทึกหัส 1, 3 ข้ามไปถาม สดมภ์ A15)		
สายอาชีพ..... 6											
ปวส./ปวท./อนุปริญญา..... 7											
ปริญญาตรี..... 8											
สูงกว่าปริญญาตรี..... 9											
อื่น ๆ (ระบุ)..... 10											
<b>A8</b>	<b>A9</b>	<b>A10</b>	<b>A11</b>	<b>A12</b>	<b>A13</b>	<b>A14</b>					
<input type="checkbox"/>	<input type="checkbox"/>	<input type="checkbox"/>	<input type="checkbox"/>	<input type="checkbox"/>	<input type="checkbox"/>	<input type="checkbox"/>	<input type="checkbox"/>				
<input type="checkbox"/>	<input type="checkbox"/>	<input type="checkbox"/>	<input type="checkbox"/>	<input type="checkbox"/>	<input type="checkbox"/>	<input type="checkbox"/>	<input type="checkbox"/>				
<input type="checkbox"/>	<input type="checkbox"/>	<input type="checkbox"/>	<input type="checkbox"/>	<input type="checkbox"/>	<input type="checkbox"/>	<input type="checkbox"/>	<input type="checkbox"/>				
<input type="checkbox"/>	<input type="checkbox"/>	<input type="checkbox"/>	<input type="checkbox"/>	<input type="checkbox"/>	<input type="checkbox"/>	<input type="checkbox"/>	<input type="checkbox"/>				
<input type="checkbox"/>	<input type="checkbox"/>	<input type="checkbox"/>	<input type="checkbox"/>	<input type="checkbox"/>	<input type="checkbox"/>	<input type="checkbox"/>	<input type="checkbox"/>				
<input type="checkbox"/>	<input type="checkbox"/>	<input type="checkbox"/>	<input type="checkbox"/>	<input type="checkbox"/>	<input type="checkbox"/>	<input type="checkbox"/>	<input type="checkbox"/>				
<input type="checkbox"/>	<input type="checkbox"/>	<input type="checkbox"/>	<input type="checkbox"/>	<input type="checkbox"/>	<input type="checkbox"/>	<input type="checkbox"/>	<input type="checkbox"/>				
<b>30</b>	<b>32</b>	<b>33</b>	<b>34</b>	<b>35</b>	<b>37</b>	<b>38</b>					

ตอนที่ 1 ลักษณะทั่วไปของสมาชิกในครัวเรือน (ต่อ)				
การทำงานในรอบ 7 วันก่อนวันสัมภาษณ์				
ถามเฉพาะผู้ที่มีอายุตั้งแต่ 15 ปีขึ้นไป				
การทำงาน	จำนวนชั่วโมงทำงาน	รายได้สุทธิเฉลี่ยต่อสัปดาห์	ถามเฉพาะผู้ที่ไม่ทำงาน (บันทึก "ไม่ทำ" ในสดมภ์ A15)	
<p>"ในรอบ 7 วันก่อนวันสัมภาษณ์ .....(ชื่อ).....ทำงานอะไร?" (ตอบได้มากกว่า 1 อาชีพ)</p> <p><b>ให้</b>บันทึกรายละเอียดของอาชีพ และรหัสอาชีพ และบันทึกอาชีพ ที่มีชั่วโมงการทำงานสูงสุดเป็นอาชีพหลัก (โดยดูรหัสอาชีพในหน้า 15 ของแบบ สข.49)</p> <p><b>ถ้า</b>ไม่ทำงาน ให้บันทึก "ไม่ทำ" ในสดมภ์ A15 (ข้ามไปถามสดมภ์ A19)</p>	<p>"ในรอบ 7 วัน ก่อนวันสัมภาษณ์.....(ชื่อ)..... ทำงานเฉลี่ยวันละกี่ชั่วโมง?"</p> <p><b>บันทึกจำนวนเต็ม</b></p>	<p>".....(ชื่อ).....มีรายได้สุทธิ เฉลี่ยต่อสัปดาห์เท่าไร?"</p> <p><b>บันทึกจำนวนเงิน</b> (หน่วยเป็นบาท)</p> <p><b>ให้</b>บันทึกรายได้รวมทั้งสิ้น ของทุกอาชีพ</p> <p><b>ถ้า</b>ไม่มีรายได้หรือขาดทุน ให้บันทึก "0" ซิตขวา</p>	<p>".....(ชื่อ).....ไม่ทำงานเพราะสาเหตุใด?"</p> <p style="text-align: right;"><b>บันทึกรหัส</b></p> <p>ทำงานบ้าน..... 1</p> <p>เรียนหนังสือ..... 2</p> <p>กำลังหางานทำ..... 3</p> <p>ยังเด็กหรือชรา..... 4</p> <p>ป่วย พิการ จนไม่สามารถทำงานได้..... 5</p> <p>ไม่สมัครใจทำงาน..... 6</p> <p>อื่น ๆ (ระบุ)..... 7</p>	
อาชีพหลัก	อาชีพรอง			
A15	A16	A17	A18	A19
□ □	□ □	□ □	□ □ □ □ □ □	□
□ □	□ □	□ □	□ □ □ □ □ □	□
□ □	□ □	□ □	□ □ □ □ □ □	□
□ □	□ □	□ □	□ □ □ □ □ □	□
□ □	□ □	□ □	□ □ □ □ □ □	□
□ □	□ □	□ □	□ □ □ □ □ □	□
39	41	43	45	50



**ตอนที่ 2 การย้ายถิ่น**

ถามทุกคน		ถามเฉพาะผู้ที่บันทึกรหัส 1-5 ในสดมภ์ A21			
สถานที่เกิด	ระยะเวลาที่อยู่ในชุมชนนี้	สถานที่อยู่สุดท้ายก่อนย้ายเข้ามาในชุมชน		"เหตุผลที่.....(ชื่อ).....ย้ายเข้ามาอยู่ในชุมชนนี้?"	
".....(ชื่อ).....เกิดที่ใด?"	".....(ชื่อ).....อยู่ในชุมชนนี้ติดต่อกันมานานเท่าใด?"	".....(ชื่อ).....อยู่ที่ไหนก่อนย้ายเข้ามาอยู่ในชุมชนนี้?" ย้ายภายในจังหวัดที่อยู่ปัจจุบัน ให้บันทึกรหัสในสดมภ์ A22, A23 ย้ายมาจากจังหวัดอื่น/ต่างประเทศ ให้บันทึกรหัสในสดมภ์ A24			
ถ้าเกิดในชุมชนนี้ ให้บันทึก "เกิดในชุมชนนี้"	บันทึกรหัส	จังหวัดที่อยู่ปัจจุบัน		จังหวัดอื่น ๆ/ต่างประเทศ	
		บันทึกรหัส	บันทึกรหัส	บันทึกรหัส	
ถ้าเกิดที่อื่น ให้บันทึก จังหวัดที่เกิด	บันทึกรหัส	อำเภอ/เขตเดียวกัน	".....(ชื่อ).....ย้ายมาจากเขตการปกครองใด?" ในเขตเทศบาล.....1 นอกเขตเทศบาล.....2 (ข้ามไปถามสดมภ์ A26)	จังหวัดอื่น ๆ และ มาจากชุมชนในเขตเทศบาล.....1 มาจากชุมชนนอกเขตเทศบาล.....2 ไม่ได้มาจากชุมชน.....3 ต่างประเทศ พม่า.....4 กัมพูชา.....5 ลาว.....6 อื่น ๆ (ระบุ).....7	
ถ้าเกิดต่างประเทศ ให้บันทึกชื่อ ประเทศที่เกิด	เด็กอายุ 0-4 ปี และอยู่ที่นั่นตั้งแต่เกิด.....7 (ถ้าบันทึกรหัส 6-7 ข้ามไปถามสดมภ์ A27)	อำเภอ/เขตอื่น จากชุมชน.....3 ไม่ได้มาจากชุมชน.....4			บันทึกรหัส
A20	A21	A22	A23	A24	A25
<input type="text"/>	<input type="text"/>	<input type="text"/>	<input type="text"/>	<input type="text"/>	<input type="text"/>
<input type="text"/>	<input type="text"/>	<input type="text"/>	<input type="text"/>	<input type="text"/>	<input type="text"/>
<input type="text"/>	<input type="text"/>	<input type="text"/>	<input type="text"/>	<input type="text"/>	<input type="text"/>
<input type="text"/>	<input type="text"/>	<input type="text"/>	<input type="text"/>	<input type="text"/>	<input type="text"/>
<input type="text"/>	<input type="text"/>	<input type="text"/>	<input type="text"/>	<input type="text"/>	<input type="text"/>
<input type="text"/>	<input type="text"/>	<input type="text"/>	<input type="text"/>	<input type="text"/>	<input type="text"/>
<input type="text"/>	<input type="text"/>	<input type="text"/>	<input type="text"/>	<input type="text"/>	<input type="text"/>
51	53	54	55	56	57

ตอนที่ 2 การย้ายถิ่น (ต่อ)		ตอนที่ 3 ก. การดูแลเด็กเล็กในครัวเรือน					
ถามเฉพาะผู้ที่มีอายุตั้งแต่ 15 ปีขึ้นไป และบันทึก รหัส 1-5 ในสดมภ์ A21 "....(ชื่อ)....ก่อนย้ายมาอยู่ที่นี้ ทำงานอะไร?"  ให้บันทึกรายละเอียดของอาชีพ และรหัสอาชีพ ที่มีชั่วโมงการทำงานสูงสุด (โดยดูรหัสอาชีพ ในหน้า 15 ของแบบ สข.49)  ถ้าไม่ทำงาน ให้บันทึก "ไม่ทำ"	ถามทุกคน "....(ชื่อ)....มีชื่ออยู่ใน ทะเบียนบ้านหรือไม่?"  บันทึกรหัส ไม่มีชื่อในทะเบียนบ้าน ใดเลย..... 1 มีในจังหวัดนี้ ทะเบียนบ้านหลังนี้... 2 อำเภอเดียวกัน..... 3 คนละอำเภอ..... 4 มีในจังหวัดอื่น..... 5	ถามเฉพาะหญิงเคยสมรส ที่มีอายุตั้งแต่ 13 ปีขึ้นไป (บันทึกรหัส 2-6 ในสดมภ์ A7)			ผู้ดูแลเด็กเล็กอายุ 0-5 ปี		
		จำนวนบุตรที่มีชีวิต (ไม่รวมบุตรเลี้ยงและบุตรบุญธรรม) "ปัจจุบัน....(ชื่อ)....มีบุตรที่มีชีวิตอยู่ทั้งหมดกี่คน?"  บันทึกจำนวนบุตร ถ้าไม่มีให้บันทึก "0" ขีดขวา (ข้ามไปถามสดมภ์ A34)	จำนวนบุตร อายุ 0-5 ปี "....(ชื่อ)....มีบุตร อายุ 0-5 ปีกี่คน?"  บันทึกจำนวนบุตร ถ้าไม่มีให้บันทึก "0" (ข้ามไปถาม สดมภ์ A34)	ส่วนใหญ่เด็กเล็กในครัวเรือน ....(ชื่อ)....ใครเป็นผู้ดูแล?"  บันทึกรหัส พ่อ/แม่ ดูตนเอง..... 1 ปู่ ย่า ตา ยาย..... 2 พี่น้อง..... 3 ญาติอื่น ๆ..... 4 จ้างคนดูแล..... 5 สถานรับเลี้ยงเด็ก..... 6 อื่น ๆ (ระบุ)..... 7		ถามเฉพาะหญิง เคยสมรสที่มี บุตรอายุ 0-5 ปี	ถามหัวหน้าครัวเรือน ที่ในครัวเรือนมี เด็กเล็กอายุ 0-5 ปี และไม่ใช่บุตรของ หญิงเคยสมรส ในสดมภ์ A32
A26	A27	A28	A29	A30	A31	A32	A33
<input type="text"/>	<input type="text"/>	<input type="text"/>	<input type="text"/>	<input type="text"/>	<input type="text"/>	<input type="text"/>	<input type="text"/>
<input type="text"/>	<input type="text"/>	<input type="text"/>	<input type="text"/>	<input type="text"/>	<input type="text"/>	<input type="text"/>	<input type="text"/>
<input type="text"/>	<input type="text"/>	<input type="text"/>	<input type="text"/>	<input type="text"/>	<input type="text"/>	<input type="text"/>	<input type="text"/>
<input type="text"/>	<input type="text"/>	<input type="text"/>	<input type="text"/>	<input type="text"/>	<input type="text"/>	<input type="text"/>	<input type="text"/>
<input type="text"/>	<input type="text"/>	<input type="text"/>	<input type="text"/>	<input type="text"/>	<input type="text"/>	<input type="text"/>	<input type="text"/>
<input type="text"/>	<input type="text"/>	<input type="text"/>	<input type="text"/>	<input type="text"/>	<input type="text"/>	<input type="text"/>	<input type="text"/>
<input type="text"/>	<input type="text"/>	<input type="text"/>	<input type="text"/>	<input type="text"/>	<input type="text"/>	<input type="text"/>	<input type="text"/>
58	60	61	63	65	67	68	69

ตอนที่ 3 ข. โรเคเดิ้ล

ถามเฉพาะผู้ที่ตอบสัมภาษณ์ ด้วยตนเองที่มีอายุตั้งแต่ 13 ปีขึ้นไป

<p>"...(ชื่อ)...เคยได้ยินเรื่องโรเคเดิ้ลหรือไม่?"</p>	<p>"...(ชื่อ)...รู้และเข้าใจเกี่ยวกับโรเคเดิ้ลอย่างไร?"</p> <p>ให้พนักงานแจกนับ อ่านคำถามตั้งแต่สดมภ์ A35-A42 ให้ผู้ตอบสัมภาษณ์ฟัง แล้วบันทึกหาคำตอบที่ได้รับลงใน <input type="checkbox"/></p>										
<p>บันทึกหาคำตอบ..... 1 (ถามต่อไป) ไม่เคย..... 2 (ข้ามไปถามสดมภ์ A43)</p>	<p>ใช้ถุงยางอนามัยทุกครั้งที่มีเพศสัมพันธ์ ช่วยป้องกันเอ็ดส์ได้ ใช่หรือไม่</p> <p>บันทึกหาคำตอบ ใช่..... 1 ไม่ใช่..... 2 ไม่ทราบ/ไม่แน่ใจ..... 3</p>	<p>ถูกยุงกัด อาจติดเอ็ดส์ได้ ใช่หรือไม่</p> <p>บันทึกหาคำตอบ ใช่..... 1 ไม่ใช่..... 2 ไม่ทราบ/ไม่แน่ใจ..... 3</p>	<p>กินอาหารร่วมกับคนเป็นเอ็ดส์ สามารถติดเอ็ดส์ได้ ใช่หรือไม่</p> <p>บันทึกหาคำตอบ ใช่..... 1 ไม่ใช่..... 2 ไม่ทราบ/ไม่แน่ใจ..... 3</p>	<p>ถ้าแม่ติดเชื้อเอ็ดส์ บุตรสามารถติดเชื้อเอ็ดส์จากแม่ได้</p>			<p>ระหว่างตั้งครรภ์ ใช่หรือไม่</p> <p>บันทึกหาคำตอบ ใช่..... 1 ไม่ใช่..... 2 ไม่ทราบ/ไม่แน่ใจ..... 3</p>	<p>ขณะคลอด ใช่หรือไม่</p> <p>บันทึกหาคำตอบ ใช่..... 1 ไม่ใช่..... 2 ไม่ทราบ/ไม่แน่ใจ..... 3</p>	<p>ถ้าบุตรดื่มนมแม่ ใช่หรือไม่</p> <p>บันทึกหาคำตอบ ใช่..... 1 ไม่ใช่..... 2 ไม่ทราบ/ไม่แน่ใจ..... 3</p>	<p>ถ้า...(ชื่อ)...เป็นเอ็ดส์ สมาชิกในครัวเรือนจะเก็บไว้ เป็นความลับหรือไม่</p> <p>บันทึกหาคำตอบ เก็บ..... 1 ไม่เก็บ..... 2 ไม่ทราบ/ไม่แน่ใจ..... 3</p>	<p>ถ้า...(ชื่อ)...เป็นเอ็ดส์ สมาชิกในครัวเรือนเต็มใจที่จะดูแลรักษาไว้ที่บ้านหรือไม่</p> <p>บันทึกหาคำตอบ เต็มใจ..... 1 ไม่เต็มใจ..... 2 ไม่ทราบ/ไม่แน่ใจ..... 3</p>
A34	A35	A36	A37	A38	A39	A40	A41	A42			
<input type="checkbox"/>	<input type="checkbox"/>	<input type="checkbox"/>	<input type="checkbox"/>	<input type="checkbox"/>	<input type="checkbox"/>	<input type="checkbox"/>	<input type="checkbox"/>	<input type="checkbox"/>			
<input type="checkbox"/>	<input type="checkbox"/>	<input type="checkbox"/>	<input type="checkbox"/>	<input type="checkbox"/>	<input type="checkbox"/>	<input type="checkbox"/>	<input type="checkbox"/>	<input type="checkbox"/>			
<input type="checkbox"/>	<input type="checkbox"/>	<input type="checkbox"/>	<input type="checkbox"/>	<input type="checkbox"/>	<input type="checkbox"/>	<input type="checkbox"/>	<input type="checkbox"/>	<input type="checkbox"/>			
<input type="checkbox"/>	<input type="checkbox"/>	<input type="checkbox"/>	<input type="checkbox"/>	<input type="checkbox"/>	<input type="checkbox"/>	<input type="checkbox"/>	<input type="checkbox"/>	<input type="checkbox"/>			
<input type="checkbox"/>	<input type="checkbox"/>	<input type="checkbox"/>	<input type="checkbox"/>	<input type="checkbox"/>	<input type="checkbox"/>	<input type="checkbox"/>	<input type="checkbox"/>	<input type="checkbox"/>			
<input type="checkbox"/>	<input type="checkbox"/>	<input type="checkbox"/>	<input type="checkbox"/>	<input type="checkbox"/>	<input type="checkbox"/>	<input type="checkbox"/>	<input type="checkbox"/>	<input type="checkbox"/>			
70	71	72	73	74	75	76	77	78			

ตอนที่ 3 ข. โรคเอดส์ (ต่อ)			ตอนที่ 4 กิจกรรมของสมาชิกในครัวเรือน			
ถามเฉพาะผู้ที่ตอบสัมภาษณ์ ด้วยตนเองที่มีอายุ 13-24 ปี ที่มีสถานภาพสมรส โสด (บันทึกรหัส 1 ในสแตมภ์ A7)			ถามเฉพาะผู้ที่มีอายุ 6-24 ปี			
			การใช้เวลารว่างของเด็กและเยาวชน			
"...(ชื่อ)...เคยมี เพศสัมพันธ์หรือไม่?"	"...(ชื่อ)...มีเพศสัมพันธ์ ครั้งแรกอายุเท่าใด?"	"โดยปกติเมื่อมีเพศสัมพันธ์ ...(ชื่อ)...ได้มีการป้องกัน การตั้งครรภ์หรือไม่ และวิธีใด?"	"...(ชื่อ)...ใช้เวลาว่างทำกิจกรรมอะไรบ้าง?" บันทึกได้ไม่เกิน 3 คำตอบ โดยเรียงลำดับตามกิจกรรมที่ใช้เวลาทำจากมากไปหาน้อย บันทึกรหัส			
บันทึกรหัส เคย.....1 (ตามต่อไป) ไม่เคย.....2 (ข้ามไปถามสแตมภ์ A46)	บันทึกอายุเต็มปี	บันทึกรหัส ไม่ป้องกัน.....1 ป้องกันโดยวิธี กินยาคุมฉุกเฉิน.....2 กินยาเม็ดคุมกำเนิด.....3 ถุงยางอนามัย.....4 นับระยะปลอดภัย.....5 อื่น ๆ (ระบุ).....6	บันทึกรหัส ฟังวิทยุ/เทป.....1 ดูโทรทัศน์/VCD/CD/DVD.....2 อ่านหนังสือ.....3 เล่นกีฬาหรือออกกำลังกาย.....4 เล่นเกมคอมพิวเตอร์/วิดีโอเกมส์.....5 ไปศูนย์การค้า/สวนสาธารณะ.....6 สังสรรค์กับเพื่อน.....7 เดินทางท่องเที่ยว.....8 ทำงานอดิเรก เช่น เลี้ยงสัตว์ ปลูกต้นไม้ เป็นต้น.....9 คุยโทรศัพท์กับเพื่อน.....10 ไปห้องสมุด.....11 เล่นอินเทอร์เน็ต.....12 อื่น ๆ (ระบุ).....13	คำตอบที่ 1	คำตอบที่ 2	คำตอบที่ 3
A43	A44	A45	A46	A47	A48	
<input type="checkbox"/>	<input type="checkbox"/>	<input type="checkbox"/>	<input type="checkbox"/>	<input type="checkbox"/>	<input type="checkbox"/>	
<input type="checkbox"/>	<input type="checkbox"/>	<input type="checkbox"/>	<input type="checkbox"/>	<input type="checkbox"/>	<input type="checkbox"/>	
<input type="checkbox"/>	<input type="checkbox"/>	<input type="checkbox"/>	<input type="checkbox"/>	<input type="checkbox"/>	<input type="checkbox"/>	
<input type="checkbox"/>	<input type="checkbox"/>	<input type="checkbox"/>	<input type="checkbox"/>	<input type="checkbox"/>	<input type="checkbox"/>	
<input type="checkbox"/>	<input type="checkbox"/>	<input type="checkbox"/>	<input type="checkbox"/>	<input type="checkbox"/>	<input type="checkbox"/>	
<input type="checkbox"/>	<input type="checkbox"/>	<input type="checkbox"/>	<input type="checkbox"/>	<input type="checkbox"/>	<input type="checkbox"/>	
79	80	82	83	85	87	

**ตอนที่ 4 กิจกรรมของสมาชิกในครัวเรือน (ต่อ)**

ถามเฉพาะผู้ที่ตอบสัมภาษณ์ ด้วยตนเอง ที่มีอายุตั้งแต่ 13 ปีขึ้นไป

ผู้ตอบสัมภาษณ์

การติดตามข่าวสาร			การเป็นสมาชิกกลุ่ม			การทำบัญชีครัวเรือน											
<p>"...(ชื่อ)....ได้ติดตามข่าวสารหรือไม่ และจากแหล่งใด?" (ตอบได้มากกว่า 1 คำตอบ) โดยเรียงลำดับจากมากไปหาน้อย</p> <p>บันทึกกรหัส</p> <p>ไม่ได้ติดตาม..... 0 (ข้ามไปถามสดมภ์ A53)</p> <p>ติดตามจาก</p> <p>โทรทัศน์..... 1</p> <p>หนังสือพิมพ์..... 2</p> <p>วิทยุ..... 3</p> <p>หอกระจายเสียงหมู่บ้าน..... 4</p> <p>พูดคุยกับเพื่อน/บุคคลอื่น ๆ..... 5</p> <p>เข้าร่วมประชุมกับหน่วยงานภาครัฐ/งานสัมมนา..... 6</p> <p>ผ่านหับ/ใบปลิว/ป้ายประกาศ.... 7</p> <p>อื่น ๆ (ระบุ)..... 8</p> <p>คำตอบที่ 1 คำตอบที่ 2 คำตอบที่ 3</p>			<p>"...(ชื่อ)....ติดตามข่าวสารเกี่ยวกับ</p> <p>การพัฒนาอาชีพ/</p> <p>การงาน หรือไม่?"</p> <p>บันทึกกรหัส</p> <p>ไม่ได้ติดตาม..... 1</p> <p>ติดตาม</p> <p>เป็นประจำ..... 2</p> <p>เป็นบางครั้ง..... 3</p>			<p>"...(ชื่อ)....เป็นสมาชิกกลุ่มอะไรบ้างในชุมชน?" (ตอบได้มากกว่า 1 คำตอบ)</p> <p>บันทึกกรหัส</p> <p>ไม่เป็น..... 1</p> <p>เป็น</p> <p>กรรมการชุมชน..... 2</p> <p>กลุ่มออมทรัพย์สหกรณ์..... 3</p> <p>กลุ่มแม่บ้าน..... 4</p> <p>กลุ่มเยาวชน..... 5</p> <p>กลุ่มอาชีพต่าง ๆ..... 6</p> <p>อาสาสมัครสาธารณสุข..... 7</p> <p>อื่น ๆ (ระบุ)..... 8</p> <p>คำตอบที่ 1 คำตอบที่ 2 คำตอบที่ 3</p>			<p>"...(ชื่อ)....เคยได้รับทราบการจัดทำบัญชีครัวเรือนหรือบัญชีรายรับ-รายจ่ายของครัวเรือนหรือไม่?"</p> <p>บันทึกกรหัส</p> <p>ไม่เคยทราบ..... 1 (ข้ามไปถามสดมภ์ B1)</p> <p>ทราบจาก</p> <p>สื่อต่าง ๆ..... 2</p> <p>ผู้นำชุมชน..... 3</p> <p>เจ้าหน้าที่ของรัฐ/สถาบันการเงิน..... 4</p> <p>เพื่อนญาติ..... 5</p> <p>อื่น ๆ (ระบุ)..... 6 (บันทึกกรหัส 2-6 ตามต่อไป)</p>			<p>ถามเฉพาะผู้ที่บันทึกกรหัส 2-6 ในสดมภ์ A56</p> <p>"...(ชื่อ)....ได้จัดทำบัญชีครัวเรือนหรือไม่?"</p> <p>บันทึกกรหัส</p> <p>ทำแล้ว..... 1</p> <p>ไม่ทำ</p> <p>คิดว่าจะทำ..... 2</p> <p>เพราะยังไม่เข้าใจ..... 3</p> <p>ไม่คิดจะทำ..... 4</p>			<p>บันทึกกรหัส</p> <p>ตอบเอง..... 1</p> <p>ผู้อื่นตอบแทน... 2</p>		
A49	A50	A51	A52	A53	A54	A55	A56	A57	Response								

<input type="checkbox"/>	<input type="checkbox"/>	<input type="checkbox"/>	<input type="checkbox"/>	<input type="checkbox"/>	<input type="checkbox"/>	<input type="checkbox"/>	<input type="checkbox"/>	<input type="checkbox"/>	<input type="checkbox"/>
<input type="checkbox"/>	<input type="checkbox"/>	<input type="checkbox"/>	<input type="checkbox"/>	<input type="checkbox"/>	<input type="checkbox"/>	<input type="checkbox"/>	<input type="checkbox"/>	<input type="checkbox"/>	<input type="checkbox"/>
<input type="checkbox"/>	<input type="checkbox"/>	<input type="checkbox"/>	<input type="checkbox"/>	<input type="checkbox"/>	<input type="checkbox"/>	<input type="checkbox"/>	<input type="checkbox"/>	<input type="checkbox"/>	<input type="checkbox"/>
<input type="checkbox"/>	<input type="checkbox"/>	<input type="checkbox"/>	<input type="checkbox"/>	<input type="checkbox"/>	<input type="checkbox"/>	<input type="checkbox"/>	<input type="checkbox"/>	<input type="checkbox"/>	<input type="checkbox"/>
<input type="checkbox"/>	<input type="checkbox"/>	<input type="checkbox"/>	<input type="checkbox"/>	<input type="checkbox"/>	<input type="checkbox"/>	<input type="checkbox"/>	<input type="checkbox"/>	<input type="checkbox"/>	<input type="checkbox"/>
<input type="checkbox"/>	<input type="checkbox"/>	<input type="checkbox"/>	<input type="checkbox"/>	<input type="checkbox"/>	<input type="checkbox"/>	<input type="checkbox"/>	<input type="checkbox"/>	<input type="checkbox"/>	<input type="checkbox"/>
<input type="checkbox"/>	<input type="checkbox"/>	<input type="checkbox"/>	<input type="checkbox"/>	<input type="checkbox"/>	<input type="checkbox"/>	<input type="checkbox"/>	<input type="checkbox"/>	<input type="checkbox"/>	<input type="checkbox"/>

## ตอนที่ 5 ลักษณะที่อยู่อาศัย

ให้บันทึกรหัสลงใน 

## 1. ลักษณะของที่อยู่อาศัย

- ตึกหลัง เช่น ก่ออิฐ/คอนกรีต..... = 1 B1  (col.24)
- ไม้หลัง..... = 2
- ครึ่งตึกครึ่งไม้..... = 3
- ใช้วัสดุไม่ถาวรในท้องถิ่น เช่น ไม้ไผ่/จาก..... = 4
- ใช้วัสดุใช้แล้ว/วัสดุเหลือใช้ เช่น ทัพ ลัง..... = 5
- อื่น ๆ (ระบุ)..... = 6

## 2. การได้มาของที่อยู่อาศัย

- มากุมบึกพื้นที่และสร้างบ้านเอง..... = 1 B2  (col.25)
- มาซื้อสิทธิ์ในที่ดินและสร้างบ้านเอง..... = 2
- มาซื้อบ้านต่อจากผู้อื่น..... = 3
- มาเช่าที่ปลูกบ้าน..... = 4
- มาเช่าบ้านเช่าห้องอยู่..... = 5
- มาขออาศัยเขาอยู่..... = 6
- เป็นที่ตกทอด แต่สร้างบ้านเอง..... = 7
- อื่น ๆ (ระบุ)..... = 8

## 3. สถานภาพการครอบครองที่อยู่อาศัย

- เป็นเจ้าของบ้านและที่ดิน..... = 1 B3   (col.26-27)
- เป็นเจ้าของบ้านปลูกในที่ดินญาติ (ไม่เสียค่าเช่าที่).... = 2
- เป็นเจ้าของบ้านบนที่ดินสาธารณะ/ที่ปลูก..... = 3
- เป็นเจ้าของบ้านใหม่เช่าสิทธิ์..... = 4
- อยู่โดยไม่ต้องเสียค่าเช่า..... = 5
- เป็นเจ้าของบ้านแต่เช่าที่ดิน..... = 6
- บ้านเช่า (เป็นหลัง)..... = 7
- ห้องเช่า (เป็นตึกแถว/ห้องแถว/เรือนแถว)..... = 8
- ห้องแบ่งเช่า..... = 9
- เป็นเจ้าของบ้านบนที่ดินเช่าซื้อ..... = 10
- อื่น ๆ (ระบุ)..... = 11

## 4. ค่าใช้จ่ายในการเช่าบ้าน/ที่ดิน ต่อเดือน

(ถามผู้บันทึกรหัส 6-11 ในข้อ 3)

B4      (col.28-32)

บันทึกจำนวนเงิน (หน่วยเป็นบาท)

## 5. ลักษณะการเช่าบ้าน/ที่ดิน

(ถามผู้บันทึกรหัส 6-9 ในข้อ 3)

- เช่าจากเจ้าของโดยตรง..... = 1 B5  (col.33)
- เป็นการเช่าช่วง..... = 2

## 6. เจ้าของที่ดิน/บ้านที่อยู่อาศัย

(ถามผู้บันทึกรหัส 3, 6-9 ในข้อ 3)

- ราชพัสดุ..... = 1 B6  (col.34)
- องค์การศาสนา..... = 2
- หน่วยงานของรัฐวิสาหกิจ หรือรัฐบาล..... = 3
- เอกชน..... = 4
- ไม่ทราบ..... = 5
- อื่น ๆ (ระบุ)..... = 6

## 7. เชื้อเพลิงที่ใช้ในการประกอบอาหาร (บันทึกที่ใช้เป็นส่วนใหญ่)

- ไม่มีการหุงต้ม..... = 1 B7  (col.35)
- ถ่าน..... = 2
- ไม้/ฟืน..... = 3
- น้ำมันก๊าด..... = 4
- แก๊ส..... = 5
- ไฟฟ้า..... = 6
- อื่น ๆ (ระบุ)..... = 7

**ตอนที่ 5 ลักษณะที่อยู่อาศัย (ต่อ)**

ให้บันทึกรหัสลงใน

**8. การใช้ส้วม** (บันทึกประเภทที่ใช้เป็นส่วนใหญ่)

- ส้วมชักโครก
- ใช้เฉพาะครัวเรือนนี้..... = 1 **B8**  (col.36)
  - ใช้ร่วมกับครัวเรือนอื่น..... = 2
- ส้วมซึม
- ใช้เฉพาะครัวเรือนนี้..... = 3
  - ใช้ร่วมกับครัวเรือนอื่น..... = 4
- ส้วมชักโครกและส้วมซึม
- ใช้เฉพาะครัวเรือนนี้..... = 5
  - ใช้ร่วมกับครัวเรือนอื่น..... = 6
- ส้วมหลุม ถึง บ่อปลา ถ่ายลงแม่น้ำลำคลอง  
หรือ ส้วมลักษณะอื่น ๆ โดยมีห้องกัน..... = 7
- ไม่มีส้วม..... = 8

**9. น้ำดื่ม และน้ำใช้** (บันทึกประเภทที่ใช้เป็นส่วนใหญ่)

(บันทึกรหัสประเภท **น้ำดื่ม** ในรายการ B9 และ

รหัสประเภท **น้ำใช้** ในรายการ B10)

- น้ำดื่มบรรจุขวด..... = 1 **B9**  (col.37)
- น้ำประปาต่อท่อเข้าบ้าน..... = 2
- น้ำบาดาลต่อท่อเข้าบ้าน..... = 3 **B10**  (col.38)
- น้ำประปานอกบ้าน..... = 4
- น้ำบ่อหรือน้ำบาดาล..... = 5
- น้ำจากแม่น้ำลำธาร หรือ คลอง..... = 6
- น้ำฝน..... = 7
- อื่น ๆ (ระบุ)..... = 8

**10. วิธีกำจัดขยะภายในครัวเรือน** (ตอบได้ไม่เกิน 2 คำตอบ)

- เก็บรวบรวมให้พนักงานนำไปทิ้ง..... = 1 **B11**  (col.39)
- เผา..... = 2 **B12**  (col.40)
- ฝังกลบ..... = 3
- นำไปเลี้ยงสัตว์..... = 4
- ทำปุ๋ยหมัก..... = 5
- ทิ้งลงแม่น้ำ ลำคลอง..... = 6
- ทิ้งตามที่ว่าง ที่สาธารณะ..... = 7
- อื่น ๆ (ระบุ)..... = 8

**11. ท่อ/ทางระบายน้ำทิ้งของครัวเรือน**

- มี **B13**  (col.41)
  - ใช้ได้ดี..... = 1
  - ใช้ไม่ได้ (ชำรุด มีน้ำขัง)..... = 2
  - ไม่มี (ทิ้งลงพื้นให้ซึมไปเอง/มีน้ำเน่าขัง)..... = 3

### ตอนที่ 5 ลักษณะที่อยู่อาศัย (ต่อ)

12. สมาชิกในครัวเรือนคนใดคนหนึ่งเป็นเจ้าของสิ่งต่าง ๆ ดังต่อไปนี้หรือไม่

ถ้าเป็นเจ้าของ ให้ระบุจำนวนของแต่ละรายการที่มีทั้งหมดในครัวเรือนลงใน

ถ้าไม่มีหรือมีใช้แต่ไม่เป็นเจ้าของ ให้บันทึกรหัส "0" ลงใน  (ถ้าผู้อื่นนอกครัวเรือนให้ยืมมาจะถือว่า "ไม่เป็นเจ้าของ")

เตียงนอนไม้ หรือ โลหะ.....	B14	<input type="text"/>	(col.42)	เครื่องดูดฝุ่น.....	B28	<input type="text"/>	(col.56)
เตาหุงต้มอาหาร - แก๊ส.....	B15	<input type="text"/>	(col.43)	เครื่องปรับอากาศ.....	B29	<input type="text"/>	(col.57)
- ไฟฟ้า.....	B16	<input type="text"/>	(col.44)	เครื่องทำน้ำร้อน/น้ำอุ่น ในห้องน้ำ.....	B30	<input type="text"/>	(col.58)
เตาอบไมโครเวฟ.....	B17	<input type="text"/>	(col.45)	เครื่องคอมพิวเตอร์.....	B31	<input type="text"/>	(col.59)
กระดิกต้มน้ำไฟฟ้า.....	B18	<input type="text"/>	(col.46)	โทรศัพท์ (รวมเครื่องต่อพ่วง PCT).....	B32	<input type="text"/>	(col.60)
ตู้เย็น.....	B19	<input type="text"/>	(col.47)	โทรศัพท์เคลื่อนที่.....	B33	<input type="text"/>	(col.61)
เตารีดไฟฟ้า.....	B20	<input type="text"/>	(col.48)	โทรสาร.....	B34	<input type="text"/>	(col.62)
หม้อหุงต้ม/กะทะไฟฟ้า/หม้อหุงข้าวไฟฟ้า.....	B21	<input type="text"/>	(col.49)	รถยนต์ส่วนบุคคล.....	B35	<input type="text"/>	(col.63)
พัดลม.....	B22	<input type="text"/>	(col.50)	รถบรรทุกเล็ก/รถปิกอัพ/รถตู้.....	B36	<input type="text"/>	(col.64)
จักรเย็บผ้า.....	B23	<input type="text"/>	(col.51)	รถอีแต่น และรถอื่น ๆ ประเภทเดียวกัน.....	B37	<input type="text"/>	(col.65)
วิทยุ/เทป.....	B24	<input type="text"/>	(col.52)	เรือยนต์.....	B38	<input type="text"/>	(col.66)
โทรทัศน์.....	B25	<input type="text"/>	(col.53)	รถจักรยานยนต์.....	B39	<input type="text"/>	(col.67)
เครื่องเล่น VDO/CD/DVD.....	B26	<input type="text"/>	(col.54)	รถจักรยาน.....	B40	<input type="text"/>	(col.68)
เครื่องซักผ้า.....	B27	<input type="text"/>	(col.55)				



**ตอนที่ 6 เศรษฐกิจในครัวเรือน**

ให้บันทึกรหัสลงใน

**1. รายได้สุทธิรวมกันของครัวเรือนต่อเดือน (หน่วยเป็นบาท)**

- ต่ำกว่า 1,000..... = 1 **C1**  (col.24)
- 1,000 - 3,000..... = 2
- 3,001 - 5,000..... = 3
- 5,001 - 8,000..... = 4
- 8,001 - 10,000..... = 5
- มากกว่า 10,000..... = 6
- อื่น ๆ (ระบุ)..... = 7

**2. หนี้สินของครัวเรือน**

(ตอบได้มากกว่า 1 คำตอบ โดยให้เรียงลำดับความสำคัญจากมากไปน้อย)

- ไม่มี..... = 0 **C2**  (col.25)
- (ข้ามไปถามข้อ 6)
- มีและวัตถุประสงค์ของการกู้ยืม
- เพื่อซื้อ/เช่าซื้อบ้าน และ/หรือที่ดิน..... = 1 **C3**  (col.26)
- เพื่อซื้อ/เช่าซื้อยานพาหนะ..... = 2 **C4**  (col.27)
- เพื่อใช้ในการศึกษา..... = 3
- เพื่อใช้จ่ายอุปโภค บริโภคอื่น ๆ ในครัวเรือน..... = 4
- เพื่อใช้ในการทำธุรกิจ (ที่ไม่ใช่การเกษตร)..... = 5
- เพื่อใช้ในการทำเกษตร
- (ปลูกพืช/เลี้ยงสัตว์/เพาะเลี้ยง/ประมง)..... = 6
- เพื่อการรักษา/การเจ็บป่วย..... = 7
- อื่น ๆ เช่น หนี้จากการค้าประกัน/หนี้ค่าปรับ/  
จ่ายค่าเสียหาย ฯลฯ..... = 8

**3. จำนวนเงินที่เป็นหนี้สิน (ทั้งที่เป็นเงินสด/ไม่เป็นเงินสด)**

**C5**  (col.28-33)  
บันทึกจำนวนเงิน (หน่วยเป็นบาท)

**4. แหล่งของหนี้สินที่กู้ยืม (ที่เป็นเงินสด)**

(ตอบได้มากกว่า 1 คำตอบ โดยเรียงลำดับแหล่งที่กู้ยืมบ่อยจากมากไปน้อย)

- บุคคลในครัวเรือน..... = 0 **C6**  (col.34)
- บุคคลอื่นนอกครัวเรือน..... = 1 **C7**  (col.35)
- ธนาคารอาคารสงเคราะห์/ธนาคารออมสิน..... = 2 **C8**  (col.36)
- ธนาคารเพื่อการเกษตร และสหกรณ์การเกษตร... = 3
- ธนาคารพาณิชย์..... = 4
- ธุรกิจการเงินที่ไม่ใช่ธนาคารพาณิชย์..... = 5
- สหกรณ์ออมทรัพย์/สวัสดิการของหน่วยงาน..... = 6
- กองทุนหมู่บ้าน/ชุมชนเมือง..... = 7
- อื่น ๆ (ระบุ)..... = 8

**5. อัตราดอกเบี้ยเงินกู้ต่อเดือนที่ตอบในรายการ C6, C7, C8**

	บาท	สตางค์
อัตราดอกเบี้ยที่ตอบใน C6..... = <b>C9</b>	<input style="width: 30px; height: 20px;" type="text"/>	<input style="width: 30px; height: 20px;" type="text"/>
	(col.37-38)	(col.39-40)
อัตราดอกเบี้ยที่ตอบใน C7..... = <b>C10</b>	<input style="width: 30px; height: 20px;" type="text"/>	<input style="width: 30px; height: 20px;" type="text"/>
	(col.41-42)	(col.43-44)
อัตราดอกเบี้ยที่ตอบใน C8..... = <b>C11</b>	<input style="width: 30px; height: 20px;" type="text"/>	<input style="width: 30px; height: 20px;" type="text"/>
	(col.45-46)	(col.47-48)

**6. ประเภทของค่าใช้จ่ายต่อเดือนของครัวเรือน**

(ตอบได้มากกว่า 1 คำตอบ โดยให้เรียงลำดับค่าใช้จ่ายจากมากไปน้อย)

- ค่าเช่าบ้าน/เช่าที่..... = 1 **C12**  (col.49-50)
- ค่าน้ำ-ไฟ..... = 2
- ค่าโทรศัพท์/มือถือ..... = 3 **C13**  (col.51-52)
- ค่าใช้จ่ายประจำวัน (ไม่รวมค่าพาหนะ)..... = 4
- ค่าพาหนะเดินทางไปทำงาน..... = 5 **C14**  (col.53-54)
- เงินทุน..... = 6
- จ่ายหนี้เงินกู้..... = 7
- ค่าเทอมลูก (แปลงเป็นต่อเดือน)..... = 8
- ผ่อนส่งสิ่งของเครื่องใช้..... = 9
- ค่ารักษาพยาบาล..... = 10
- อื่น ๆ (ระบุ)..... = 11

### ตอนที่ 7 ปัญหา และความช่วยเหลือที่ต้องการ

ให้บันทึกรหัสลงใน  ทุกสดมภ์

ปัญหาสำคัญที่มีในชุมชน	รหัสคำตอบ		ความช่วยเหลือที่ชุมชนต้องการ	รหัสคำตอบ	
มี.....	= 1		ต้องการ.....	= 1	
ไม่มี.....	= 2		ไม่ต้องการ.....	= 2	
1. การถูกไล่ที่.....	<b>C15</b>	<input type="checkbox"/> (col.55)	1. โครงการบ้านอื้ออาทร/บ้านมั่นคง.....	<b>C36</b>	<input type="checkbox"/> (col.76)
2. ที่อยู่อาศัยแออัดเสื่อมโทรม.....	<b>C16</b>	<input type="checkbox"/> (col.56)	2. จัดหาที่ดินเพื่ออยู่อาศัย/ทำกิน.....	<b>C37</b>	<input type="checkbox"/> (col.77)
3. ค่าเช่าบ้านที่ดินราคาแพง.....	<b>C17</b>	<input type="checkbox"/> (col.57)	3. บ้านเช่าระยะยาว/ราคาถูก.....	<b>C38</b>	<input type="checkbox"/> (col.78)
4. ไม่มีทะเบียนบ้านทำให้ขาดสวัสดิการภาครัฐ.....	<b>C18</b>	<input type="checkbox"/> (col.58)	4. จัดทำทะเบียนบ้านให้.....	<b>C39</b>	<input type="checkbox"/> (col.79)
5. ไฟฟ้า (ระบุ).....	<b>C19</b>	<input type="checkbox"/> (col.59)	5. ไฟฟ้า (ระบุ).....	<b>C40</b>	<input type="checkbox"/> (col.80)
6. น้ำประปา (ระบุ).....	<b>C20</b>	<input type="checkbox"/> (col.60)	6. น้ำประปา (ระบุ).....	<b>C41</b>	<input type="checkbox"/> (col.81)
7. ทางระบายน้ำ (ระบุ).....	<b>C21</b>	<input type="checkbox"/> (col.61)	7. มีศูนย์ชุมชน (ห้องสมุด สนาม/ลานกีฬา).....	<b>C42</b>	<input type="checkbox"/> (col.82)
8. การจัดเก็บขยะ.....	<b>C22</b>	<input type="checkbox"/> (col.62)	8. มีสถานเอนกมัยในชุมชน.....	<b>C43</b>	<input type="checkbox"/> (col.83)
9. อาชญากรรม.....	<b>C23</b>	<input type="checkbox"/> (col.63)	9. จัดตั้งกองทุนเพื่อการศึกษา.....	<b>C44</b>	<input type="checkbox"/> (col.84)
10. ยาเสพติด.....	<b>C24</b>	<input type="checkbox"/> (col.64)	10. จัดหาแหล่งเงินกู้ดอกเบี้ยต่ำ.....	<b>C45</b>	<input type="checkbox"/> (col.85)
11. โรคเอดส์.....	<b>C25</b>	<input type="checkbox"/> (col.65)	11. จัดหาแหล่งเงินทุนเพื่อประกอบอาชีพ.....	<b>C46</b>	<input type="checkbox"/> (col.86)
12. ไม่มีเงินทุนเพื่อการศึกษา.....	<b>C26</b>	<input type="checkbox"/> (col.66)	12. หางานให้ทำ.....	<b>C47</b>	<input type="checkbox"/> (col.87)
13. เด็กเล็กขาดผู้ดูแล.....	<b>C27</b>	<input type="checkbox"/> (col.67)	13. อื่น ๆ (ระบุ).....	<b>C48</b>	<input type="checkbox"/> (col.88)
14. ความเจ็บป่วย.....	<b>C28</b>	<input type="checkbox"/> (col.68)			
15. หนี้สิน.....	<b>C29</b>	<input type="checkbox"/> (col.69)			
16. ไม่มีงานทำ.....	<b>C30</b>	<input type="checkbox"/> (col.70)			
17. ไม่มีเงินทุนเพื่อประกอบอาชีพ.....	<b>C31</b>	<input type="checkbox"/> (col.71)			
18. มลภาวะทางกลิ่น.....	<b>C32</b>	<input type="checkbox"/> (col.72)			
19. มลภาวะทางเสียง.....	<b>C33</b>	<input type="checkbox"/> (col.73)			
20. มลภาวะทางอากาศ.....	<b>C34</b>	<input type="checkbox"/> (col.74)			
21. อื่น ๆ (ระบุ).....	<b>C35</b>	<input type="checkbox"/> (col.75)			

## รหัสอาชีพ

โครงการสำรวจลักษณะทางประชากรและสังคมของชุมชนผู้มีรายได้น้อยในเมือง พ.ศ. 2549

อาชีพ	รหัส
ทำนา / เกษตรกร / เลี้ยงสัตว์	1
ค้าขาย / แผงลอยขายของ - อาหาร รถเข็น ร้านอินเทอร์เน็ต	2
รับจ้างทั่วไป (ไม่มีงานประจำ) / กรรมกร	3
ช่างเสริมสวย	4
ช่างเย็บผ้า	5
ช่างซ่อมเครื่องใช้ เช่น ซ่อมเครื่องไฟฟ้า นาฬิกา แวนตา รับซ่อมรองเท้า ฯลฯ	6
ช่างยนต์ เช่น ซ่อมรถยนต์ รถจักรยานยนต์ ช่างซ่อมเครื่องจักร ฯลฯ	7
ขับรถรับจ้างทุกชนิด บันสามล้อรับจ้าง ฯลฯ	8
ขับมอเตอร์ไซด์รับจ้าง	9
อาชีพอิสระ เช่น ขายประกันชีวิต ขายตรงเครื่องสำอางค์ นักร้อง แดนเซอร์ นวดแผนโบราณ รับเหมาก่อสร้าง หนายความ ช่างภาพ ฯลฯ	10
ข้าราชการ พนักงานราชการ ลูกจ้างรัฐบาล พนักงาน/ลูกจ้างรัฐวิสาหกิจ	11
ลูกจ้าง (ทำงานประจำ แต่มีรายได้ไม่แน่นอน หรือเป็นลูกจ้างรายวัน รายชิ้นงาน) เช่น ลูกเรือประมง คนงานเลื่อยไม้ยางพารา คนงานติดรถส่งของ ฯลฯ	12
พนักงานบริษัท / ห้างร้าน / ร้านค้า (ที่มีรายได้แน่นอน เป็นรายเดือน) เช่น เสมียน พนักงานบัญชี แม่บ้านโรงแรม พนักงานทำความสะอาด พนักงานรักษาความปลอดภัย รับงานมาทำที่บ้าน	13
รับงานมาทำที่บ้าน	14
อื่น ๆ เช่น ดูดส้วม ทำกรอบพระ ถ่ายเอกสารเข้าเล่ม รับซื้อเศษยาง รับซ่อมผ้า ฯลฯ	15
รับจ้างเลี้ยงเด็ก	16
รับซื้อของเก่า / เก็บของเก่าขาย	17
รับซัก - รีดเสื้อผ้า	18
มีรถให้เช่า - รถสองล้อถีบ (เป็นเจ้าของรถให้เช่า) รวมรถตุ๊ก ๆ	19
มีรถรับจ้างบริการทั่ว ๆ ไป (เป็นเจ้าของ)	20
มีห้อง มีบ้าน ให้เช่า	21
ธุรกิจการผลิต	22
ช่างอื่น ๆ	23
ทำงานไม่ทราบอาชีพ	97
ไม่ทำงาน	98

โครงการสำรวจลักษณะทางประชากรและสังคมของชุมชนผู้มีรายได้น้อยในเมือง พ.ศ. 2549

ตารางเทียบอายุ

จอ	ระกา	วอก	มะแม	มะเฝ้าย	มะเล็ง	มะโรง	เถาะ	ชาล	จลู่	ซวด	กุน
2549	2548	2547	2546	2545	2544	2543	2542	2541	2540	2539	2538
0	1	2	3	4	5	6	7	8	9	10	11
2537	2536	2535	2534	2533	2532	2531	2530	2529	2528	2527	2526
12	13	14	15	16	17	18	19	20	21	22	23
2525	2524	2523	2522	2521	2520	2519	2518	2517	2516	2515	2514
24	25	26	27	28	29	30	31	32	33	34	35
2513	2512	2511	2510	2509	2508	2507	2506	2505	2504	2503	2502
36	37	38	39	40	41	42	43	44	45	46	47
2501	2500	2499	2498	2497	2496	2495	2494	2493	2492	2491	2490
48	49	50	51	52	53	54	55	56	57	58	59
2489	2488	2487	2486	2485	2484	2483	2482	2481	2480	2479	2478
60	61	62	63	64	65	66	67	68	69	70	71
2477	2476	2475	2474	2473	2472	2471	2470	2469	2468	2467	2466
72	73	74	75	76	77	78	79	80	81	82	83
2465	2464	2463	2462	2461	2460	2459	2458	2457	2456	2455	2454
84	85	86	87	88	89	90	91	92	93	94	95
2453	2452	2451	2450	2449	2448	2447	2446	2445	2444	2443	2442
96	97	98	99	100	101	102	103	104	105	106	107
2441	2440	2439	2438	2437	2436	2435	2434	2433	2432	2431	2430
108	109	110	111	112	113	114	115	116	117	118	119

- หมายเหตุ
- ผู้ที่ตอบปีเกิดเป็นปีพุทธศักราช
    - ขณะสัมภาษณ์ ถ้าไม่ถึงเดือนเกิดให้เอาอายุ ในตารางนี้ลบด้วย 1
    - ขณะสัมภาษณ์ ถ้าเป็นเดือนเกิดหรือเลยเดือนเกิดแล้ว ให้เทียบอายุ ตามตารางเทียบอายุนี้
    - ผู้ที่เกิดเดือน ม.ค.-มี.ค. ก่อน พ.ศ. 2484 คือ ปี พ.ศ. 2483, 2482,...ให้เอาอายุ ในตารางนี้ลบด้วย 1
    - ผู้ที่เกิดเดือน เม.ย.-ธ.ค. ก่อน พ.ศ. 2484 คือ ปี พ.ศ. 2483, 2482.....ให้เทียบอายุ ตามตารางเทียบอายุนี้
  - ผู้ที่ตอบปีเกิดเป็นปีนักษัตร
    - ผู้ที่เกิดเดือนทางจันทรคติ เดือน 1 - 4 ของปีนักษัตร ให้เอาอายุ ในตารางนี้ลบด้วย 1
    - ผู้ที่เกิดเดือนทางจันทรคติ เดือน 5 - 12 ของปีนักษัตร ให้เทียบอายุ ตามตารางเทียบอายุนี้
  - ถ้าไม่ทราบเดือนเกิด ให้เทียบอายุ ตามตารางเทียบอายุนี้
  - ให้บันทึกรหัสเดือนและปีเกิดตามตารางข้างล่างนี้

รหัสเดือนและปี				
เดือนทางสุริยคติ	เดือนทางจันทรคติ	รหัส	ปีพุทธศักราช	รหัส
มกราคม	เดือนยี่ / เดือน 2	01	พ.ศ. 2549	549
กุมภาพันธ์	เดือน 3	02	พ.ศ. 2548	548
มีนาคม	เดือน 4	03	พ.ศ. 2547	547
เมษายน	เดือน 5	04	พ.ศ. 2546	546
พฤษภาคม	เดือน 6	05	.	.
มิถุนายน	เดือน 7	06	.	.
กรกฎาคม	เดือน 8	07	.	.
สิงหาคม	เดือน 9	08	.	.
กันยายน	เดือน 10	09	.	.
ตุลาคม	เดือน 11	10	.	.
พฤศจิกายน	เดือน 12	11	.	.
ธันวาคม	เดือนอ้าย / เดือน 1	12	.	.

# คณะผู้จัดทำ CD - ROM

หน่วยงานเจ้าของเรื่อง

กลุ่มสถิติประชากรและสังคม  
สำนักสถิติเศรษฐกิจและสังคม  
โทร. 0 2281 0333 ต่อ 1217 - 1221

หน่วยงานผลิตและออกแบบ

กลุ่มบูรณาการข้อมูลสถิติ  
สำนักสถิติพยากรณ์  
โทร. 0 2281 0333 ต่อ 1415 - 1418

*ตารางสถิติในรูปแบบ Format Excel*

*Statistical Tables are in the Excel Format*

## ตารางสถิติในรูปแบบ Format Excel

- ตารางที่ 1** จำนวนประชากรในชุมชนผู้มีรายได้น้อยในเมือง จำแนกตามกลุ่มอายุ และเพศ กรุงเทพมหานคร
- ตารางที่ 2** จำนวนประชากรในชุมชนผู้มีรายได้น้อยในเมืองที่มีอายุตั้งแต่ 13 ปีขึ้นไป จำแนกตามสถานภาพสมรส กลุ่มอายุ และเพศ กรุงเทพมหานคร
- ตารางที่ 3** จำนวนประชากรในชุมชนผู้มีรายได้น้อยในเมืองที่มีอายุตั้งแต่ 6 ปีขึ้นไป จำแนกตามกลุ่มอายุ ระดับการศึกษาที่สำเร็จ และเพศ กรุงเทพมหานคร
- ตารางที่ 4** จำนวนประชากรในชุมชนผู้มีรายได้น้อยในเมืองที่มีอายุ 6-24 ปี จำแนกตามกลุ่มอายุ เพศ การเรียน และสังกัดของที่เรียน กรุงเทพมหานคร
- ตารางที่ 5** จำนวนประชากรในชุมชนผู้มีรายได้น้อยในเมืองที่มีอายุ 6-24 ปี ที่ไม่ได้เรียน จำแนกตามเหตุผลที่ไม่เรียนหนังสือ อายุที่ออกจากโรงเรียน และเพศ กรุงเทพมหานคร
- ตารางที่ 6** จำนวนประชากรในชุมชนผู้มีรายได้น้อยในเมืองที่มีอายุตั้งแต่ 15 ปีขึ้นไป จำแนกตามการเคยได้รับการศึกษานอกระบบโรงเรียน/อบรมวิชาชีพ กลุ่มอายุ และเพศ กรุงเทพมหานคร
- ตารางที่ 7** จำนวนประชากรในชุมชนผู้มีรายได้น้อยในเมืองที่มีอายุตั้งแต่ 15 ปีขึ้นไป ที่เคยเข้ารับการอบรมวิชาชีพ/ฝึกอาชีพ จำแนกตามการนำความรู้ไปใช้ เหตุผลที่ไม่ใช้กลุ่มอายุ และเพศ กรุงเทพมหานคร
- ตารางที่ 8** จำนวนประชากรในชุมชนผู้มีรายได้น้อยในเมืองที่มีอายุตั้งแต่ 15 ปีขึ้นไป จำแนกตามกลุ่มอายุ อาชีพ และเพศ กรุงเทพมหานคร
- ตารางที่ 9** จำนวนประชากรในชุมชนผู้มีรายได้น้อยในเมืองและเป็นผู้มีงานทำที่มีอายุตั้งแต่ 15 ปีขึ้นไป จำแนกตามกลุ่มอายุ รายได้เฉลี่ยต่อสัปดาห์ และเพศ กรุงเทพมหานคร
- ตารางที่ 10** จำนวนประชากรในชุมชนผู้มีรายได้น้อยในเมืองที่มีอายุตั้งแต่ 15 ปีขึ้นไป จำแนกตามกลุ่มอายุ เหตุผลที่ไม่ทำงาน และเพศ กรุงเทพมหานคร

## ตารางสถิติในรูป Format Excel (ต่อ)

- ตารางที่ 11** จำนวนประชากรในชุมชนผู้มีรายได้น้อยในเมือง จำแนกตามกลุ่มอายุ สถานที่เกิด และเพศ กรุงเทพมหานคร
- ตารางที่ 12** จำนวนประชากรในชุมชนผู้มีรายได้น้อยในเมือง จำแนกตามสถานที่เกิด ระยะเวลาที่อยู่ในชุมชนนี้ และเพศ กรุงเทพมหานคร
- ตารางที่ 13** จำนวนประชากรในชุมชนผู้มีรายได้น้อยในเมืองและเป็นผู้ย้ายถิ่นภายใน 4 ปี จำแนกตาม สถานที่ที่อยู่สุดท้ายก่อนย้ายเข้ามาอยู่ในชุมชนที่อยู่ปัจจุบัน และกลุ่มอายุ กรุงเทพมหานคร
- ตารางที่ 14** จำนวนประชากรในชุมชนผู้มีรายได้น้อยในเมืองและเป็นผู้ย้ายถิ่น จำแนกตาม สถานที่ที่อยู่สุดท้ายก่อนย้าย และเหตุผลของการย้ายถิ่น กรุงเทพมหานคร
- ตารางที่ 15** จำนวนประชากรในชุมชนผู้มีรายได้น้อยในเมืองที่ย้ายถิ่นที่มีอายุตั้งแต่ 15 ปีขึ้นไป จำแนกตามกลุ่มอายุ และอาชีพก่อนย้ายเข้ามาอยู่ในชุมชน กรุงเทพมหานคร
- ตารางที่ 16** จำนวนประชากรในชุมชนผู้มีรายได้น้อยในเมือง จำแนกตามลักษณะการมีชื่อในทะเบียน บ้าน และกลุ่มอายุ กรุงเทพมหานคร
- ตารางที่ 17** จำนวนสตรีเคยสมรสในชุมชนผู้มีรายได้น้อยในเมืองที่มีอายุตั้งแต่ 13 ปีขึ้นไป จำแนกตามกลุ่มอายุ และจำนวนบุตรที่มีชีวิต กรุงเทพมหานคร
- ตารางที่ 18** จำนวนสตรีเคยสมรสในชุมชนผู้มีรายได้น้อยในเมืองที่มีอายุ 13-59 ปี และมีบุตรอายุ 0-5 ปี จำแนกตามกลุ่มอายุ และผู้ดูแลบุตร กรุงเทพมหานคร
- ตารางที่ 19** จำนวนและร้อยละของหัวหน้าครัวเรือนในชุมชนผู้มีรายได้น้อยในเมืองที่ตอบว่าในครัวเรือน มีเด็กอายุ 0-5 ปี และไม่ใช้บุตรของสตรีเคยสมรสในครัวเรือน จำแนกตามผู้ดูแลเด็ก กรุงเทพมหานคร
- ตารางที่ 20** จำนวนประชากรในชุมชนผู้มีรายได้น้อยในเมืองที่ตอบสัมภาษณ์ด้วยตนเอง ที่มีอายุตั้งแต่ 13 ปีขึ้นไป จำแนกตามกลุ่มอายุ การเคยได้ยินเรื่องโรคเอดส์ การรู้และเข้าใจเกี่ยวกับโรคเอดส์ และเพศ กรุงเทพมหานคร



## ตารางสถิติในรูปแบบ Format Excel (ต่อ)

- ตารางที่ 21** จำนวนประชากรในชุมชนผู้มีรายได้น้อยในเมืองที่มีอายุ 6 -24 ปี จำแนกตามกิจกรรมการใช้เวลาว่างอันดับแรก กลุ่มอายุ และเพศ กรุงเทพมหานคร
- ตารางที่ 22** จำนวนประชากรในชุมชนผู้มีรายได้น้อยในเมืองที่ตอบสัมภาษณ์ด้วยตนเองที่มีอายุตั้งแต่ 13 ปีขึ้นไป จำแนกตามกลุ่มอายุ การติดตามและแหล่งของข่าวสารอันดับแรก กรุงเทพมหานคร
- ตารางที่ 23** จำนวนประชากรในชุมชนผู้มีรายได้น้อยในเมืองที่ตอบสัมภาษณ์ด้วยตนเองที่มีอายุตั้งแต่ 13 ปีขึ้นไป จำแนกตามกลุ่มอายุ การติดตามข่าวสารเกี่ยวกับการพัฒนาอาชีพ/การงาน และเพศ กรุงเทพมหานคร
- ตารางที่ 24** จำนวนประชากรผู้มีรายได้น้อยในเมืองที่ตอบสัมภาษณ์ด้วยตนเองที่มีอายุตั้งแต่ 13 ปีขึ้นไป จำแนกตามกลุ่มอายุ การเป็นสมาชิกกลุ่ม และประเภทกลุ่มอันดับแรก กรุงเทพมหานคร
- ตารางที่ 25** จำนวนประชากรในชุมชนผู้มีรายได้น้อยในเมืองที่ตอบสัมภาษณ์ด้วยตนเองที่มีอายุตั้งแต่ 13 ปีขึ้นไป จำแนกตามกลุ่มอายุ การทราบเกี่ยวกับการจัดทำบัญชีครัวเรือน แหล่งที่ทราบ และการจัดทำบัญชีครัวเรือน กรุงเทพมหานคร
- ตารางที่ 26** จำนวนและร้อยละของครัวเรือนในชุมชนผู้มีรายได้น้อยในเมือง จำแนกตามลักษณะของที่อยู่อาศัยการได้มาของที่อยู่อาศัย และสถานภาพการครอบครองที่อยู่อาศัย กรุงเทพมหานคร
- ตารางที่ 27** จำนวนและร้อยละของครัวเรือนในชุมชนผู้มีรายได้น้อยในเมือง จำแนกตามการใช้ส้วม กรุงเทพมหานคร
- ตารางที่ 28** จำนวนและร้อยละของครัวเรือนในชุมชนผู้มีรายได้น้อยในเมือง จำแนกตามแหล่งที่มาของน้ำดื่มและน้ำใช้ กรุงเทพมหานคร
- ตารางที่ 29** จำนวนและร้อยละของครัวเรือนในชุมชนผู้มีรายได้น้อยในเมือง จำแนกตามวิธีกำจัดขยะ และท่อ/ทางระบายน้ำทิ้ง กรุงเทพมหานคร
- ตารางที่ 30** จำนวนครัวเรือนในชุมชนผู้มีรายได้น้อยในเมือง จำแนกตามการมีจำนวน และประเภทเครื่องใช้ในครัวเรือน กรุงเทพมหานคร

## ตารางสถิติในรูป Format Excel (ต่อ)

- ตารางที่ 31** จำนวนและร้อยละของครัวเรือนในชุมชนผู้มีรายได้น้อยในเมือง จำแนกตามเชื้อเพลิงที่ใช้ในการประกอบอาหาร กรุงเทพมหานคร
- ตารางที่ 32** จำนวนครัวเรือนในชุมชนผู้มีรายได้น้อยในเมือง จำแนกตามค่าใช้จ่ายในการเช่าบ้าน / ที่ดินต่อเดือน และสถานภาพการครอบครองที่อยู่อาศัย กรุงเทพมหานคร
- ตารางที่ 33** จำนวนครัวเรือนในชุมชนผู้มีรายได้น้อยในเมือง จำแนกตามรายได้สุทธิของครัวเรือนต่อเดือน การเป็นหนี้ และจำนวนเงินที่เป็นหนี้ กรุงเทพมหานคร
- ตารางที่ 34** จำนวนและร้อยละของครัวเรือนในชุมชนผู้มีรายได้น้อยในเมือง จำแนกตามการเป็นหนี้ และวัตถุประสงค์ของการกู้ยืม/สาเหตุที่เป็นหนี้อันดับแรก กรุงเทพมหานคร
- ตารางที่ 35** จำนวนครัวเรือนในชุมชนผู้มีรายได้น้อยในเมืองที่มีหนี้สิน (เป็นเงินสด) จำแนกตามรายได้สุทธิของครัวเรือนต่อเดือน และแหล่งของหนี้สินที่กู้ยืม กรุงเทพมหานคร
- ตารางที่ 36** จำนวนครัวเรือนในชุมชนผู้มีรายได้น้อยในเมือง จำแนกตามรายได้สุทธิของครัวเรือนต่อเดือน และประเภทของค่าใช้จ่ายต่อเดือนอันดับแรก กรุงเทพมหานคร
- ตารางที่ 37** จำนวนและร้อยละของครัวเรือนในชุมชนผู้มีรายได้น้อยในเมืองที่ตอบข้อปัญหาสำคัญที่มีในชุมชน จำแนกตามจำนวนครัวเรือน และประเภทของปัญหา กรุงเทพมหานคร
- ตารางที่ 38** จำนวนและร้อยละของครัวเรือนในชุมชนผู้มีรายได้น้อยในเมืองที่ตอบสัมภาษณ์ว่าในชุมชนที่อาศัยต้องการความช่วยเหลือ จำแนกตามจำนวนครัวเรือน และความช่วยเหลือที่ต้องการ กรุงเทพมหานคร