

สรุปผลที่สำคัญ

การสำรวจข้อมูลสถิติอาชญากรรมภาคประชาชน พ.ศ. 2555

(อาชญากรรมที่เกิดระหว่างเดือนตุลาคม 2553 - กันยายน 2554)



สำนักงานสถิติแห่งชาติ

กระทรวงเทคโนโลยีสารสนเทศและการสื่อสาร

สรุปผลที่สำคัญ

การสำรวจข้อมูลสถิติอาชญากรรมภาคประชาชน พ.ศ. 2555

(อาชญากรรมที่เกิดระหว่างเดือนตุลาคม 2553 – กันยายน 2554)



กระทรวงเทคโนโลยีสารสนเทศและการสื่อสาร

<http://www.nso.go.th>

หน่วยงานเจ้าของเรื่อง	สำนักสถิติสาธารณสุข สำนักงานสถิติแห่งชาติ โทรศัพท์ 0 2142 1274 - 76 โทรสาร 0 2142 8138 - 39 ไปรษณีย์อิเล็กทรอนิกส์ : popinion@nso.go.th
หน่วยงานที่เผยแพร่	สำนักสถิติพยากรณ์ สำนักงานสถิติแห่งชาติ ศูนย์ราชการเฉลิมพระเกียรติฯ อาคารรัฐประศาสนภักดี (อาคารบี) ถนนแจ้งวัฒนะ เขตหลักสี่ กรุงเทพฯ 10210 โทรศัพท์ 0 2141 7501 โทรสาร 0 2143 8133 ไปรษณีย์อิเล็กทรอนิกส์ : services@nso.go.th
ปีที่พิมพ์	2555
จัดพิมพ์โดย	

คำนำ

จากการที่สำนักงานสถิติแห่งชาติ ได้ทำความตกลงทางวิชาการให้ความร่วมมือสำนักงานกิจการยุติธรรม ในการจัดเก็บและวิเคราะห์ข้อมูลเบื้องต้นสำหรับโครงการการสำรวจข้อมูลสถิติอาชญากรรมภาคประชาชน โดยได้ดำเนินการร่วมกันมา โดยต่อเนื่องจากโครงการนำร่องจนขยายผลเป็นโครงการระดับประเทศ ซึ่งการสำรวจข้อมูลอาชญากรรมภาคประชาชนระดับประเทศในครั้งนี้เป็นการสำรวจครั้งที่สอง เพื่อให้หน่วยงานที่เกี่ยวข้องนำไปใช้ในการบริหารงานยุติธรรม รวมทั้งใช้สอบเทียบกับข้อมูลสถิติอาชญากรรมของหน่วยงานอื่นๆ ในกระบวนการยุติธรรม เพื่อจะทำให้ข้อมูลครบถ้วน สมบูรณ์ และนำไปใช้ในหลายมิติมากยิ่งขึ้น

ภาพสะท้อนจากการสำรวจข้อมูลสถิติอาชญากรรมภาคประชาชน พ.ศ. 2555 พบว่า ในรอบ 1 ปีที่ผ่านมา (1 ตุลาคม 2553 – 30 กันยายน 2554) ประชาชนอายุ 15 ปีขึ้นไป มีการประสบเหตุอาชญากรรมทั้งสิ้น 152,228 ราย คิดเป็นร้อยละ 0.2 ของประชาชนที่มีอายุ 15 ปีขึ้นไปทั้งหมด โดยประสบเหตุฯ ต่อทรัพย์สิน ร้อยละ 92.5 ต่อชีวิตและร่างกาย ร้อยละ 5.2 ทางเพศ ร้อยละ 0.3 และประสบเหตุฯ เกี่ยวกับการถูกแอบอ้างใช้ข้อมูล/เอกสารส่วนตัว ร้อยละ 2.0

การประสบเหตุฯ ส่วนใหญ่ร้อยละ 66.6 ไม่ได้แจ้งต่อเจ้าหน้าที่ตำรวจ เนื่องจากคิดว่าเจ้าหน้าที่ตำรวจจะไม่สามารถทำอะไรได้ คิดว่าเหตุที่เกิดขึ้นเป็นเรื่องเล็กน้อยไม่สำคัญถึงกับต้องแจ้ง คิดว่าเจ้าหน้าที่ตำรวจจะไม่ช่วยเหลือ และได้จัดการกับเหตุที่เกิดโดยวิธีการอื่น ส่วนเหตุผลที่แจ้งเพื่อต้องการให้มีการจับกุมผู้กระทำผิด เพื่อขอความช่วยเหลือจากเจ้าหน้าที่ตำรวจ และเพื่อให้เจ้าหน้าที่รับทราบ นอกจากนี้ยังพบว่า การประสบเหตุฯ ได้มีการติดต่อกับหน่วยงานอื่น นอกเหนือจากหน่วยงานตำรวจ เพียงร้อยละ 6.5

สำนักงานสถิติแห่งชาติ

บทสรุปสำหรับผู้บริหาร

1. ประเภทอาชญากรรมที่เกิด

ประชากรอายุ 15 ปีขึ้นไปจำนวน 67,300,049 ราย มีการประสบเหตุอาชญากรรม^{1/} (ทรัพย์สิน ชีวิตและร่างกาย เพศ และการถูกแอบอ้างใช้ข้อมูล/เอกสารส่วนตัว) ในรอบ 1 ปีที่ผ่านมา จำนวน 152,228 ^{2/} ราย หรือร้อยละ 0.2 โดยการประสบเหตุอาชญากรรมต่อทรัพย์สิน ร้อยละ 92.5 ประสบเหตุอาชญากรรมต่อชีวิตและร่างกาย ร้อยละ 5.2 การถูกแอบอ้างใช้ข้อมูล/เอกสารส่วนตัว ร้อยละ 2.0 และประสบเหตุอาชญากรรมทางเพศ ร้อยละ 0.3

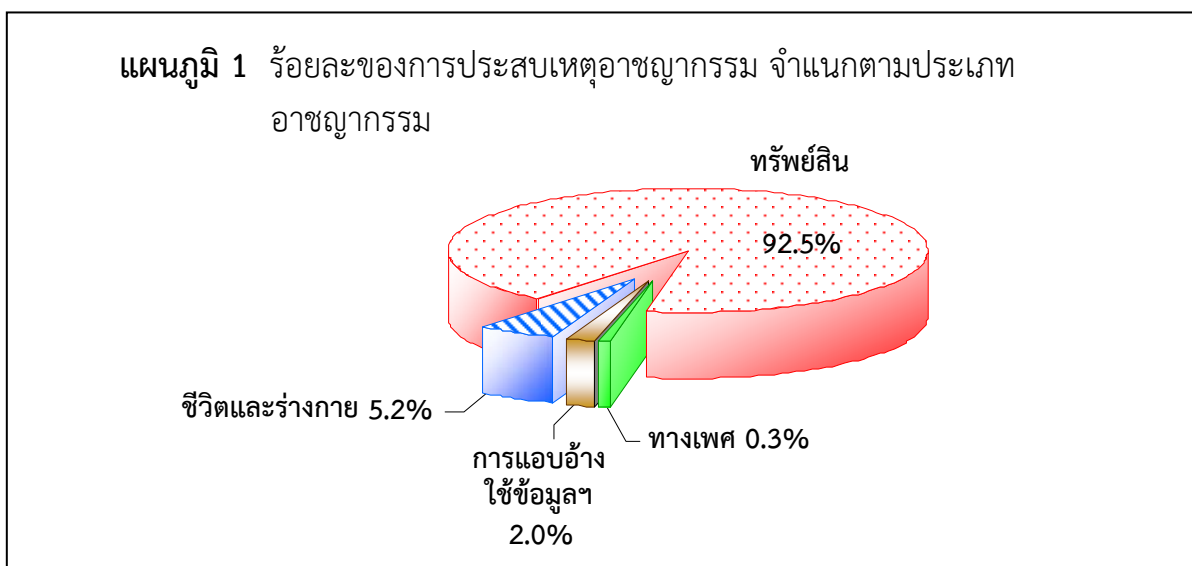

1/ การประสบเหตุอาชญากรรม มีรายละเอียดแสดงในบทที่ 1 หน้า 2

2/ ผู้ประสบเหตุอาชญากรรม 1 คนอาจประสบเหตุได้มากกว่า 1 ประเภท

2. ลักษณะการเกิดเหตุอาชญากรรม

2.1 อาชญากรรมต่อทรัพย์สิน

การประสบเหตุอาชญากรรมต่อทรัพย์สินจำนวน 140,864 ราย มีการถูกขโมยหรือพยายามขโมยทรัพย์สินที่ไม่ใช่ยานพาหนะ หรือชิ้นส่วนของยานพาหนะ ร้อยละ 83.0 ถูกขโมย/พยายามขโมยยานพาหนะหรือสิ่งของที่อยู่ในยานพาหนะ ร้อยละ 10.1 ถูกบุกรุก/พยายามบุกรุกเข้ามาในเขตบ้าน/ภายในรั้วบ้าน/ที่พักอาศัย ร้อยละ 5.4 และมีผู้ก่อความเสียหายหรือทำลายทรัพย์สิน ร้อยละ 1.5

ทั้งนี้ ทรัพย์สินที่ถูกขโมย ส่วนใหญ่เป็นทรัพย์สินที่สามารถนำติดตัวไปได้ นอกจากนั้นเป็นเครื่องใช้นอกบ้าน/เครื่องใช้ในสนาม เครื่องใช้ภายในบ้าน เครื่องประดับ/อัญมณี เสื้อผ้า/ชุดชั้นใน/รองเท้า ผลไม้/ต้นไม้ จักรยาน และอื่นๆ เช่น สัตว์เลี้ยง ยางพารา/เศษยาง เหล็ก/เหล็กดัด เป็นต้น

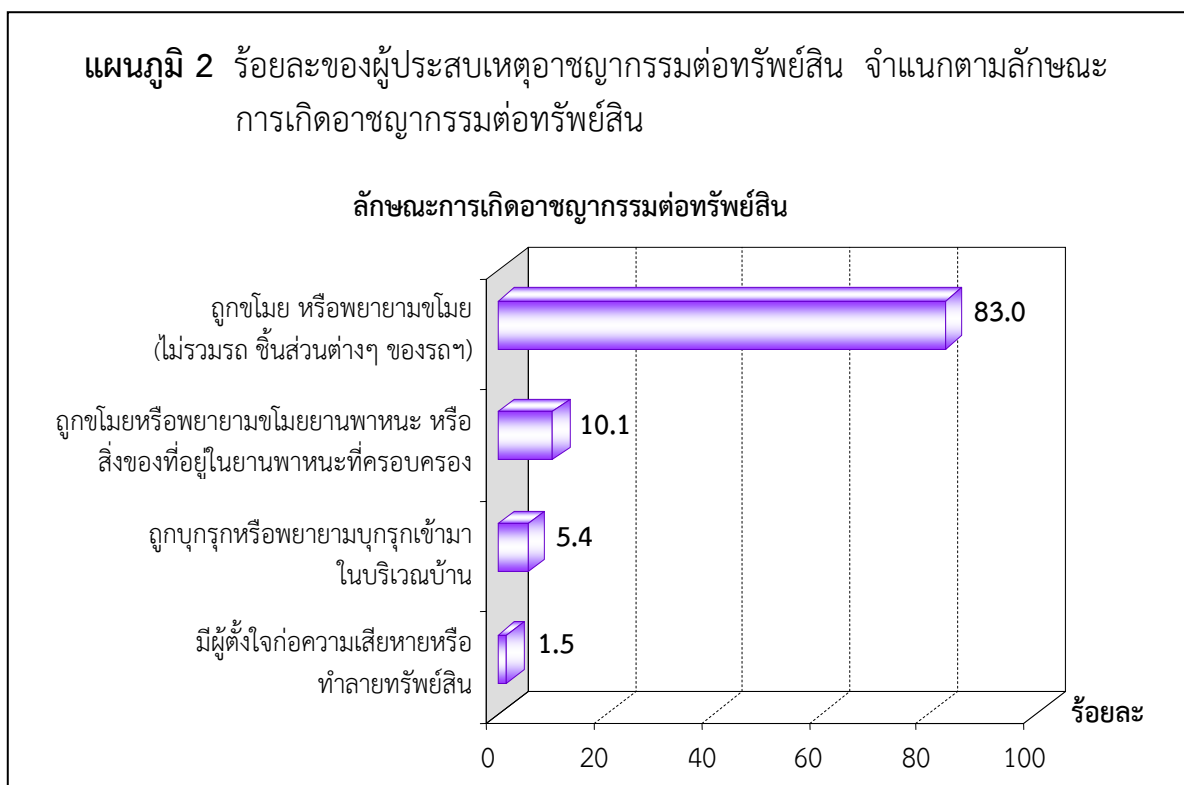

2.2 อาชญากรรมต่อชีวิตและร่างกาย

การประสบเหตุอาชญากรรมต่อชีวิตและร่างกายจำนวน 7,879 ราย ระบุว่า ถูกทำร้ายร่างกาย ร้อยละ 79.8 ถูกข่มขู่ว่าจะทำร้ายร่างกายหรือฆ่า ร้อยละ 16.1 ถูกพยายามทำร้ายร่างกายร้อยละ 9.7 ถูกคุกคามหรือลอบติดตามหรือล้อมไม่ให้หนี ร้อยละ 1.5 และลักษณะอื่นๆ ร้อยละ 0.2

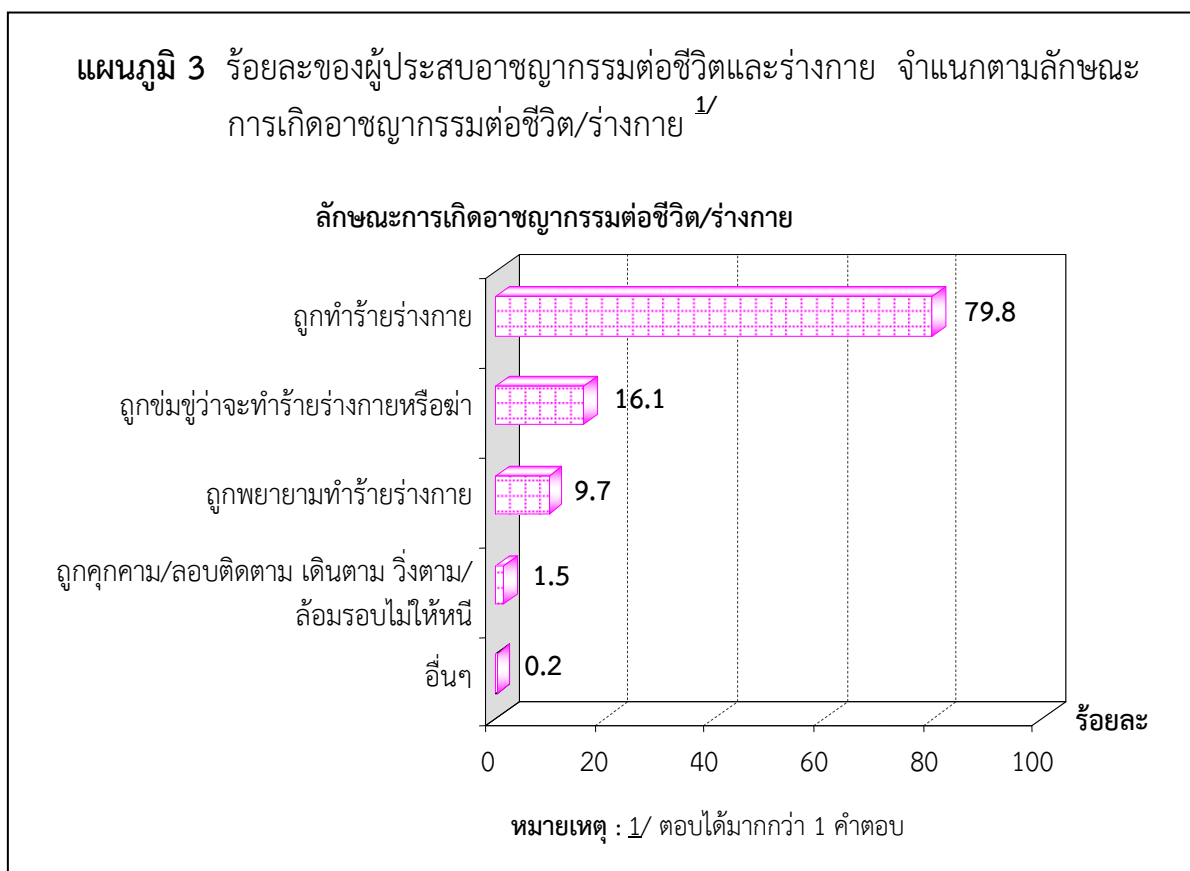

2.3 อาชญากรรมทางเพศ

การประสบเหตุทางเพศจำนวน 394 ราย ระบุว่า ถูกพยายามที่จะกระทำอนาจาร/พยายามล่วงเกินทางเพศ ร้อยละ 23.9 ถูกพยายามที่จะข่มขืนกระทำชำเรา ร้อยละ 21.3 ถูกกระทำอนาจาร/ล่วงเกินทางเพศ ร้อยละ 21.0 ถูกข่มขืนกระทำชำเรา ร้อยละ 19.2 และถูกข่มขู่/คุกคามด้วยวาจาว่าจะข่มขืนกระทำชำเรา ร้อยละ 14.6 ทั้งนี้ ผู้ประสบเหตุทางเพศ ที่อาศัยอยู่นอกเขตเทศบาลจะประสบเหตุมากกว่าผู้ที่อาศัยในเขตเทศบาล

ตาราง 1 ร้อยละของการประสบเหตุอาชญากรรม จำแนกตามลักษณะการเกิดอาชญากรรมทางเพศ

ลักษณะการเกิดอาชญากรรมทางเพศ	ร้อยละ
รวม	100.0
1. พยายามที่จะกระทำอนาจาร/พยายามล่วงเกินทางเพศ	23.9
2. พยายามที่จะข่มขืนกระทำชำเรา	21.3
3. กระทำอนาจาร/ล่วงเกินทางเพศ	21.0
4. ข่มขืนกระทำชำเรา	19.2
5. ข่มขู่คุกคามด้วยวาจาว่าจะข่มขืนกระทำชำเรา	14.6
6. ข่มขืนกระทำชำเราในลักษณะโทรมหญิง	..

2.4 การถูกแอบอ้างใช้ข้อมูล/เอกสารส่วนตัว

การถูกแอบอ้างใช้ข้อมูล/เอกสารส่วนตัว จำนวน 3,091 ราย ระบุว่า ถูกใช้ข้อมูลส่วนตัว/เอกสารโดยไม่ได้รับอนุญาต เพื่อขอทำบัตรเครดิตหรือทำธุรกรรม ร้อยละ 54.3 ถูกใช้บัตรเครดิตโดยไม่ได้รับอนุญาต ร้อยละ 8.6 เอกสารสำคัญอื่นๆ ถูกปลอมแปลงหรือแอบอ้างไปใช้ (เช่น บัตรประชาชน ทะเบียนบ้าน) ร้อยละ 4.5 และเงินฝากในบัญชีธนาคารถูกนำไปใช้โดยวิธีการอื่นๆ นอกเหนือจากการใช้บัตรเครดิต เช่น ผ่านทางระบบไร้สายโดยไม่ได้รับอนุญาต ร้อยละ 3.4

ตาราง 2 ร้อยละของการประสบเหตุอาชญากรรม จำแนกตามลักษณะการถูกแอบอ้างใช้ข้อมูล/เอกสารส่วนตัว

ลักษณะการถูกแอบอ้างใช้ข้อมูล/เอกสารส่วนตัว ^{1/}	ร้อยละ
1. ถูกใช้ข้อมูลส่วนตัว/เอกสารโดยไม่ได้รับอนุญาต เพื่อขอทำบัตรเครดิตหรือทำธุรกรรม	54.3
2. ถูกใช้บัตรเครดิตโดยไม่ได้รับอนุญาต	8.6
3. เอกสารสำคัญอื่นๆถูกปลอมแปลงหรือแอบอ้างไปใช้	4.5
4. เงินฝากในบัญชีธนาคารถูกนำไปใช้โดยวิธีการอื่นๆ นอกเหนือจากการใช้บัตรเครดิต	3.4
5. อื่นๆ	32.8

หมายเหตุ : 1/ ตอบได้มากกว่า 1 คำตอบ

3. การตอบโต้ต่อผู้กระทำผิดขณะเกิดเหตุ

การประสบเหตุอาชญากรรมต่อทรัพย์สินและได้มีการตอบโต้ต่อผู้กระทำผิด โดยใช้วิธีร้องขอความช่วยเหลือ/ร้องเรียกให้คนสนใจ ร้อยละ 33.4 พยายามทำให้ผู้กระทำผิดตกใจกลัว ร้อยละ 32.3 ไล่ตามจับหรือพยายามจับตัว ร้อยละ 24.0

สำหรับการประสบเหตุอาชญากรรมต่อชีวิตและร่างกาย ตอบโต้ต่อผู้กระทำผิดด้วยการทำร้ายผู้กระทำผิดโดยไม่ใช้อาวุธ ร้อยละ 39.6 ดิ้นรน ชัดขึ้น ร้อยละ 34.2 และร้องขอความช่วยเหลือ/ร้องเรียกให้คนสนใจ ร้อยละ 28.1

ส่วนการประสบเหตุอาชญากรรมทางเพศ ตอบโต้ต่อผู้กระทำผิด โดยการดิ้นรน ชัดขึ้น ร้อยละ 53.8 ร้องขอความช่วยเหลือ/ร้องเรียกให้คนสนใจ ร้อยละ 49.1 และเรียกเจ้าหน้าที่ตำรวจ/เจ้าหน้าที่รักษาความปลอดภัย ร้อยละ 17.4

ตาราง 3 ร้อยละของการประสบเหตุอาชญากรรม^{1/} จำแนกตามการตอบโต้ผู้กระทำผิด

การตอบโต้ผู้กระทำผิด ^{2/}	ประเภทอาชญากรรม				
	รวม	ต่อทรัพย์สิน	ต่อชีวิตและร่างกาย	ทางเพศ	การแอบอ้างใช้ข้อมูลฯ
รวม	100.0	100.0	100.0	100.0	-
1. ร้องขอความช่วยเหลือ/ร้องเรียกให้คนสนใจ	31.6	33.4	28.1	49.1	-
2. ดิ้นรน ชัดขึ้น	28.9	23.1	34.2	53.8	-
3. ทำร้ายผู้กระทำผิดโดยไม่ใช้อาวุธ เช่น ฆัดกระชาก ตบตี ต่อย ผลัก	23.0	10.2	39.6	13.9	-
4. พยายามทำให้ผู้กระทำผิดตกใจกลัว	19.1	32.3	3.5	8.6	-
5. ไล่ตามจับ หรือพยายามจับตัวผู้กระทำผิดไม่ให้หนีหรือไม่ให้เคลื่อนไหวได้	13.4	24.0	0.3	12.0	-

ตาราง 3 ร้อยละของการประสบเหตุอาชญากรรม^{1/} จำแนกตามการตอบโต้ผู้กระทำผิด (ต่อ)

การตอบโต้ผู้กระทำผิด ^{2/}	ประเภทอาชญากรรม				
	รวม	ต่อทรัพย์สิน	ต่อชีวิตและร่างกาย	ทางเพศ	การแอบอ้างใช้ข้อมูลฯ
6. หลบหนีหรือพยายามหลบหนี	12.1	3.5	23.3	3.3	-
7. พยายามเกลี้ยกล่อมให้เหตุผล ต่อรอง หรือ อ้อนวอน	6.6	5.5	8.5	..	-
8. เรียกเจ้าหน้าที่ตำรวจ/เจ้าหน้าที่รักษาความปลอดภัย	6.4	3.7	8.9	17.4	-
9. ร้องให้ หรือส่งเสียงร้องเนื่องจากความกลัวหรือความเจ็บปวด	4.9	2.5	7.7	6.7	-
10. ทำร้ายผู้กระทำผิดด้วยอาวุธ	2.4	1.4	3.9	..	-
11. ช่มชู้ผู้กระทำผิดด้วยอาวุธ	2.0	2.3	1.9	..	-
12. ช่มชู้ว่าจะทำร้ายร่างกายผู้กระทำผิดโดยไม่มีอาวุธ	2.0	2.5	1.5	..	-
13. ให้ความร่วมมือโดยดี/แก้มิ่งทำตามคำสั่ง	0.0	..	0.1	..	-
14. อื่น ๆ	1.8	3.4	-

หมายเหตุ : 1/ เฉพาะการประสบเหตุอาชญากรรมที่ได้กระทำการปกป้องชีวิต/ทรัพย์สินขณะเกิดเหตุ และไม่รวมการประสบเหตุอาชญากรรมประเภทการแอบอ้างใช้ข้อมูลฯ

2/ ตอบได้มากกว่า 1 คำตอบ

4. ช่วงเวลาการเกิดเหตุอาชญากรรม

ช่วงเวลาที่ประสบเหตุอาชญากรรมต่อทรัพย์สิน ร้อยละ 37.7 ประสบเหตุในช่วงเวลากลางวัน (06.01 – 18.00 น.) ร้อยละ 52.1 ประสบเหตุในช่วงเวลากลางคืน (18.01 – 06.00น.) และร้อยละ 10.2 ไม่ทราบช่วงเวลาประสบเหตุ

การประสบเหตุอาชญากรรมต่อชีวิตและร่างกาย ร้อยละ 45.5 ประสบเหตุในช่วงเวลากลางวัน และร้อยละ 54.5 ประสบเหตุในช่วงเวลากลางคืน

สำหรับการประสบเหตุอาชญากรรมทางเพศ ร้อยละ 57.9 ประสบเหตุในช่วงเวลากลางวัน และร้อยละ 42.1 ประสบเหตุในช่วงเวลากลางคืน

ส่วนการถูกแอบอ้างใช้ข้อมูลฯ ร้อยละ 77.1 ประสบเหตุในช่วงเวลากลางวัน ร้อยละ 1.4 ประสบเหตุในช่วงเวลากลางคืน และร้อยละ 21.5 ไม่ทราบช่วงเวลาประสบเหตุ

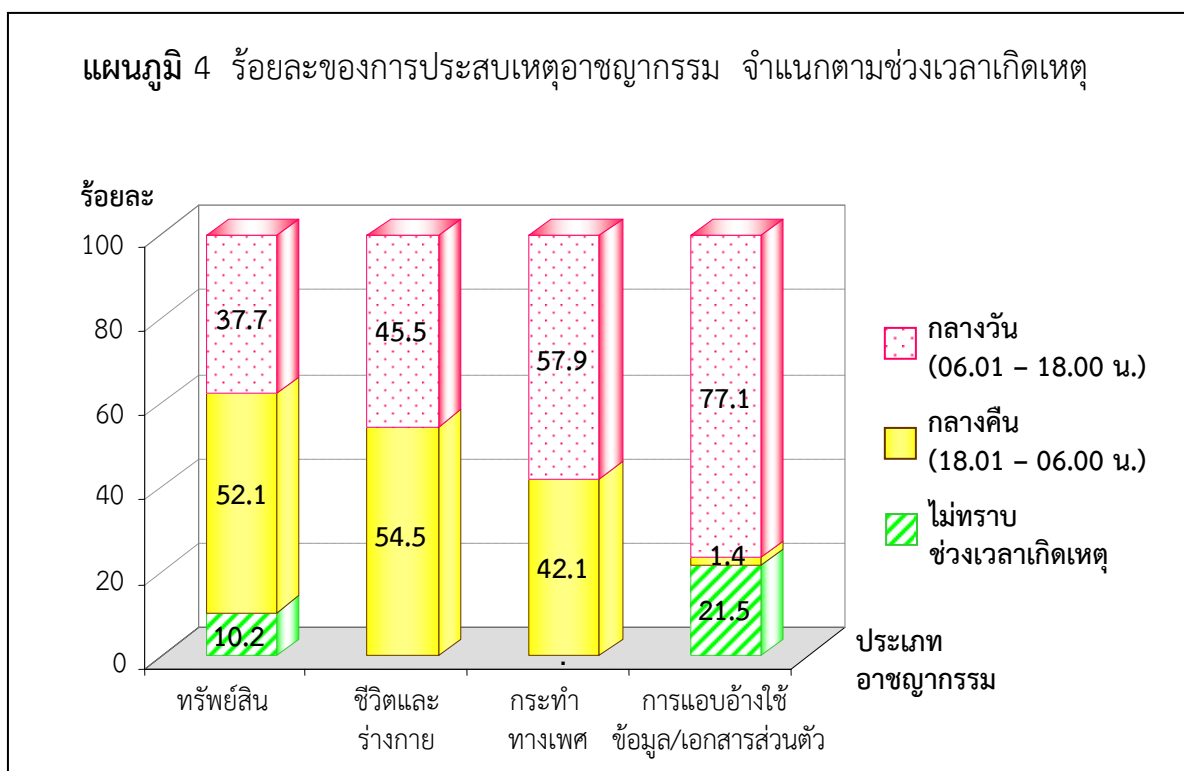

5. สถานที่เกิดเหตุอาชญากรรม

การประสบเหตุอาชญากรรมทุกประเภท ส่วนใหญ่ระบุว่า สถานที่เกิดเหตุอยู่ในบริเวณที่ผู้ประสบเหตุคุ้นเคย ได้แก่ ที่พักอาศัย บริเวณเปิดโล่งอื่นๆ (เช่น ถนน ไร่ นา หรือในพาหนะบริการสาธารณะ) สถานประกอบการ บ้านญาติ/เพื่อน ลานจอดรถ/อาคาร จอดรถ และโรงเรียนหรือสถานศึกษา

ตาราง 4 ร้อยละของการประสบเหตุอาชญากรรม จำแนกตามสถานที่ที่เกิดเหตุ

สถานที่เกิดเหตุ	ประเภทอาชญากรรม				
	รวม	ต่อทรัพย์สิน	ต่อชีวิตและร่างกาย	ทางเพศ	การแอบอ้างใช้ข้อมูลฯ
รวม	100.0	100.0	100.0	100.0	100.0
1. บริเวณที่พักอาศัยของผู้ประสบเหตุ	77.3	80.1	33.6	71.0	69.8
2. บริเวณบ้านญาติหรือบ้านเพื่อน	2.0	1.4	11.5	11.9	..
3. โรงเรียน/สถานศึกษา	1.1	0.6	5.7	16.2	8.3
4. ลาดจอดรถ/อาคารจอด	1.3	1.3	2.3
5. สถานประกอบการ	6.3	5.7	10.1	..	21.2
6. บริเวณที่เปิดโล่งอื่นๆ เช่น ถนน ไร่ นา ฯลฯ	12.0	10.9	36.8	0.9	0.7

6. ความสัมพันธ์ระหว่างผู้ประสบเหตุและผู้กระทำผิด

6.1 กรณีมีผู้กระทำผิดคนเดียว

การประสบเหตุฯ กว่าครึ่งหนึ่งหรือร้อยละ 51.9 ระบุว่าผู้กระทำผิดเป็นคนไม่รู้จักมาก่อน รองลงมาเป็นคนคุ้นเคย (เพื่อนบ้าน ผู้ใต้บังคับบัญชา คู่สมรส เพื่อน หรือเพื่อนเก่า คู่รัก เพื่อนร่วมงาน เพื่อนร่วมชั้นเรียน เพื่อนร่วมห้อง ผู้บังคับบัญชา อดีตคู่สมรส อดีตคู่รัก) ร้อยละ 21.6 คนอื่นที่เคยพบเห็น/รู้จักเพียงผิวเผิน/ผู้ซื้อสินค้า/ผู้รับบริการ/ลูกค้า ร้อยละ 20.6 และที่เป็นญาติ/พี่น้อง/บุตรหรือบุตรบุญธรรม/บิดามารดาหรือพ่อแม่บุญธรรม ร้อยละ 5.9

ตาราง 5 ร้อยละของการประสบเหตุอาชญากรรม^{1/} จำแนกตามความสัมพันธ์ระหว่างผู้ประสบเหตุกับผู้กระทำผิด : กรณีผู้กระทำผิดคนเดียว

ความสัมพันธ์ กับผู้กระทำผิดขณะเกิดเหตุ	ประเภทอาชญากรรม				
	รวม	ต่อ ทรัพย์สิน	ต่อชีวิต และ ร่างกาย	ทางเพศ	การ แอบอ้าง ใช้ข้อมูลฯ
รวม	100.0	100.0	100.0	100.0	100.0
• คนที่ไม่รู้จักกันมาก่อน	51.9	52.9	18.7	40.0	85.4
• คนคุ้นเคย ได้แก่ เพื่อนบ้าน ผู้ใต้บังคับบัญชา คู่สมรส เพื่อน หรือเพื่อนเก่า คู่รัก เพื่อนร่วมงาน อดีตคู่สมรส/ คู่รัก เพื่อนร่วมชั้นเรียน/ โรงเรียน เพื่อนร่วมห้อง	21.6	17.4	44.7	60.0	9.6
• คนอื่นที่เคยพบเห็น หรือ รู้จักเพียงผิวเผิน/ผู้ซื้อสินค้า ผู้รับบริการ ลูกค้า	20.6	26.0	18.5	..	2.4
• ญาติ/พี่น้อง/บุตร หรือ บุตรบุญธรรม/บิดามารดา หรือพ่อแม่บุญธรรม	5.9	3.8	18.1	..	2.6

หมายเหตุ : 1/ เฉพาะผู้ประสบเหตุอาชญากรรมที่ตอบว่า เห็นผู้กระทำผิดด้วยตนเอง

6.2 กรณีมีผู้กระทำผิดหลายคน

การประสบเหตุฯ ส่วนใหญ่ระบุว่า ผู้กระทำผิดทั้งหมดเป็นคนไม่รู้จักมาก่อน ร้อยละ 60.0 ส่วนใหญ่เป็นคนที่รู้จักกันเพียงผิวเผินมีร้อยละ 13.5 และที่ระบุว่าผู้กระทำผิดทั้งหมดเป็นคนที่รู้จักกันเพียงผิวเผินมีร้อยละ 10.1 เป็นต้น

ตาราง 6 ร้อยละของการประสบเหตุอาชญากรรม^{1/} จำแนกตามความสัมพันธ์ระหว่างผู้ประสบเหตุกับผู้กระทำผิด : กรณีผู้กระทำผิดมากกว่าหนึ่งคน

ความสัมพันธ์ กับผู้กระทำผิดขณะเกิดเหตุ	ประเภทอาชญากรรม				
	รวม	ต่อ ทรัพย์สิน	ต่อชีวิต และ ร่างกาย	ทางเพศ	การ แอบอ้าง ใช้ข้อมูลฯ
รวม	100.0	100.0	100.0	100.0	-
• ทั้งหมดเป็นคนที่ไม่รู้จัก มาก่อน	60.0	67.1	47.0	..	-
• ส่วนใหญ่เป็นคนที่รู้จักกัน เพียงผิวเผิน	13.5	9.3	21.1	..	-
• ทั้งหมดเป็นคนที่รู้จักกัน เพียงผิวเผิน	10.1	9.7	10.4	100.0	-
• ทั้งหมดเป็นเพื่อนหรือ คนรู้จักคุ้นเคยกัน	3.5	..	10.0	..	-
• ส่วนใหญ่เป็นเพื่อนหรือ คนรู้จักคุ้นเคยกัน	2.2	1.8	2.9	..	-
• เป็นเพื่อนหรือญาติหรือ คนรู้จักคุ้นเคยกัน	1.8	1.3	2.8	..	-
• ส่วนใหญ่เป็นญาติ	0.7	1.0	0.3	..	-
• ทั้งหมดเป็นญาติ	0.3	0.2	0.6	..	-
• ไม่ทราบ/ไม่แน่ใจ	7.9	9.6	5.0	..	-

หมายเหตุ : 1/ เฉพาะอาชญากรรมที่เห็นผู้กระทำผิดด้วยตนเอง และไม่รวมการประสบเหตุอาชญากรรมประเภทการแอบอ้างใช้ข้อมูลฯ

7. การแจ้งเหตุอาชญากรรมที่เกิดขึ้นต่อเจ้าหน้าที่ตำรวจ

การประสบเหตุฯ ส่วนใหญ่ร้อยละ 66.6 ไม่ได้แจ้งให้ตำรวจทราบ ทั้งนี้ การประสบเหตุฯ ในทุกประเภทอาชญากรรม มีสัดส่วนการไม่แจ้งให้ตำรวจทราบ ถึงเหตุที่เกิดสูงกว่าการแจ้งให้ตำรวจทราบ ยกเว้น อาชญากรรมต่อชีวิตและร่างกาย และอาชญากรรมทางเพศ ที่มีสัดส่วนการแจ้งให้ตำรวจทราบ สูงกว่าการไม่แจ้ง

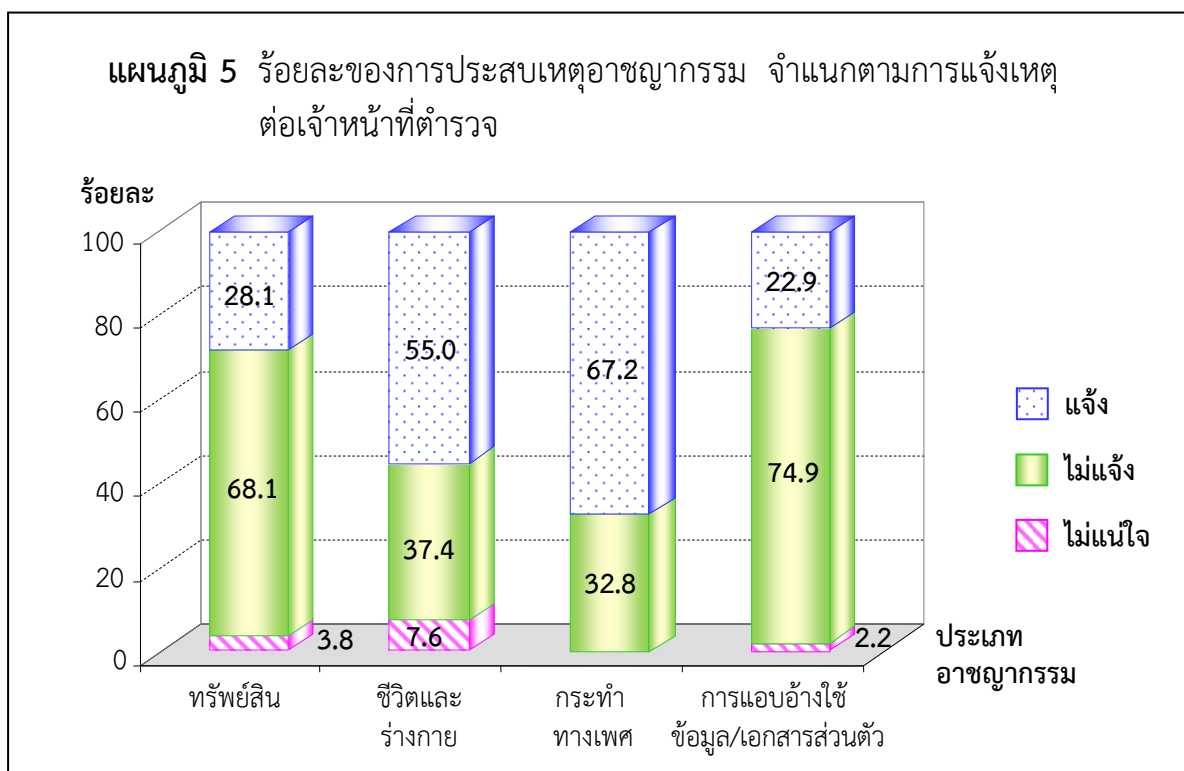

สารบัญ

	หน้า
คำนำ	iii
บทสรุปสำหรับผู้บริหาร	v
สารบัญตาราง	xix
บทที่ 1 บทนำ	
1.1 ความเป็นมา	1
1.2 วัตถุประสงค์	1
1.3 คุ่มรวม	1
1.4 แผนการเล่มตัวอย่าง	2
1.5 การเก็บรวบรวมข้อมูล	3
1.6 การประมวลผล	3
1.7 การเสนอผลการสำรวจ	4
1.8 ข้อควรระวังในการใช้ข้อมูล	5
1.9 สัญลักษณ์	5
บทที่ 2 สรุปผลการสำรวจที่สำคัญ	
2.1 การประสบเหตุอาชญากรรมในรอบ 1 ปีที่ผ่านมา (1 ตุลาคม 2553 – 30 กันยายน 2554)	7
2.2 ประเภทอาชญากรรม	8
2.3 ลักษณะทั่วไปของผู้ประสบเหตุอาชญากรรม	9
2.4 ผู้กระทำผิดที่ร่วมกันก่อเหตุ	16
2.5 ความสัมพันธ์ระหว่างผู้ประสบเหตุกับผู้กระทำผิด	16
2.6 ความสามารถในการจดจำผู้กระทำผิด	19
2.7 ช่วงเวลาที่เกิดเหตุ	20
2.8 สถานที่เกิดเหตุ	21
2.9 การตอบโต้ผู้กระทำผิดของผู้ประสบเหตุอาชญากรรม	22
2.10 ผลกระทบจากเหตุอาชญากรรม	24

สารบัญ (ต่อ)

	หน้า
2.11 การแจ้งเหตุอาชญากรรมที่เกิดขึ้นต่อเจ้าหน้าที่ตำรวจ	26
2.12 การติดต่อกับหน่วยงานอื่นนอกเหนือจากหน่วยงานของตำรวจ	29
ภาคผนวก	
ภาคผนวก ก ระเบียบวิธีการสำรวจ	33
ภาคผนวก ข คำนิยาม	37
ภาคผนวก ค ตารางสถิติ	44

สารบัญตาราง

		หน้า
ตาราง ก	จำนวนและร้อยละของครัวเรือน จำแนกตามการประสบเหตุอาชญากรรมในรอบ 1 ปีที่ผ่านมา เป็นรายภาค	7
ตาราง ข	จำนวนและร้อยละของการประสบเหตุอาชญากรรม จำแนกตามประเภทอาชญากรรม เป็นรายภาค	8
ตาราง ค	ร้อยละของการประสบเหตุอาชญากรรม จำแนกตามเพศของผู้ประสบเหตุฯ	9
ตาราง ง	ร้อยละของการประสบเหตุอาชญากรรม จำแนกตามกลุ่มอายุของผู้ประสบเหตุฯ	10
ตาราง จ	ร้อยละของการประสบเหตุอาชญากรรม จำแนกตามอาชีพของผู้ประสบเหตุฯ	11
ตาราง ฉ	ร้อยละของการประสบเหตุอาชญากรรม จำแนกตามรายได้เฉลี่ยต่อเดือนของผู้ประสบเหตุฯ	12
ตาราง ช	ร้อยละของการประสบเหตุอาชญากรรม จำแนกตามลักษณะเขต/บริเวณที่อยู่อาศัยของผู้ประสบเหตุฯ	13
ตาราง ซ	ร้อยละของการประสบเหตุอาชญากรรม จำแนกตามประเภทที่อยู่อาศัยของผู้ประสบเหตุฯ	14
ตาราง ฌ	ร้อยละของการประสบเหตุอาชญากรรม จำแนกตามความสะดวกในการเข้าออกที่พักอาศัยของบุคคลภายนอก	15
ตาราง ฎ	ร้อยละของการประสบเหตุอาชญากรรม จำแนกตามจำนวนผู้กระทำผิดที่ร่วมกันก่อเหตุ	16
ตาราง ฏ	ร้อยละของการประสบเหตุอาชญากรรม ^{1/} จำแนกตามความสัมพันธ์ระหว่างผู้ประสบเหตุกับผู้กระทำผิด : กรณีผู้กระทำผิดคนเดียว	17
ตาราง ฏ	ร้อยละของการประสบเหตุอาชญากรรม ^{1/} จำแนกตามความสัมพันธ์ระหว่างผู้ประสบเหตุกับผู้กระทำผิด : กรณีผู้กระทำผิดมากกว่าหนึ่งคน	18

สารบัญตาราง (ต่อ)

	หน้า	
ตาราง ฐ	ร้อยละของการประสบเหตุอาชญากรรม ^{1/} จำแนกตามความสามารถในการจดจำผู้กระทำผิด	19
ตาราง ท	ร้อยละของการประสบเหตุอาชญากรรม จำแนกตามช่วงเวลาที่เกิดเหตุ	20
ตาราง ฒ	ร้อยละของการประสบเหตุอาชญากรรม จำแนกตามสถานที่เกิดเหตุ	21
ตาราง ณ	ร้อยละของการประสบเหตุอาชญากรรม ^{1/} จำแนกตามการตอบโต้ผู้กระทำผิด	22
ตาราง ด	ร้อยละของการประสบเหตุอาชญากรรม ^{1/} จำแนกตามการได้รับบาดเจ็บจากเหตุการณ์ที่เกิดขึ้น	24
ตาราง ต	ร้อยละของการประสบเหตุอาชญากรรม ที่ผู้ประสบเหตุได้รับบาดเจ็บ ^{1/} จำแนกตามการรักษาพยาบาล	25
ตาราง ถ	ร้อยละของการประสบเหตุอาชญากรรม จำแนกตามการแจ้ง/ไม่แจ้งเหตุอาชญากรรมที่เกิดขึ้น	26
ตาราง ท	ร้อยละของการประสบเหตุอาชญากรรม ที่ผู้ประสบเหตุไม่ได้แจ้งตำรวจ จำแนกตามเหตุผลที่ไม่แจ้ง	27
ตาราง ธ	ร้อยละของการประสบเหตุอาชญากรรม ที่ผู้ประสบเหตุได้แจ้งตำรวจ จำแนกตามเหตุผลที่แจ้ง	28
ตาราง น	ร้อยละของการประสบเหตุอาชญากรรม จำแนกตามการติดต่อหน่วยงานอื่นนอกเหนือจากหน่วยงานตำรวจ	29
ตาราง บ	ร้อยละของการประสบเหตุอาชญากรรม จำแนกตามความต้องการให้หน่วยงานในกระบวนการยุติธรรม (ไม่รวมตำรวจ) ดำเนินการเกี่ยวกับเหตุที่เกิดขึ้นเพิ่มเติม	30

บทที่ 1 บทนำ

1.1 ความเป็นมา

สำนักงานสถิติแห่งชาติ ให้ความร่วมมือทางวิชาการ กับสำนักงานกิจการยุติธรรม กระทรวงยุติธรรม ดำเนินการสำรวจข้อมูลสถิติอาชญากรรมภาคประชาชนทั่วประเทศเป็นครั้งที่สอง ครั้งแรกในปี 2551 เพื่อใช้เป็นข้อมูลในการกำหนดยุทธศาสตร์และแผนการดำเนินงานสำหรับหน่วยงานในกระบวนการยุติธรรม และภาคส่วนต่าง ๆ ที่เกี่ยวข้อง นำไปสู่การป้องกันและแก้ไขปัญหาที่เกิดขึ้นได้อย่างเป็นระบบเหมาะสมและมีประสิทธิภาพต่อไป

1.2 วัตถุประสงค์

เพื่อรวบรวมข้อมูลสถิติอาชญากรรมภาคประชาชน ทั้งที่มีการรายงานและไม่ได้รายงานต่อตำรวจหรือเจ้าหน้าที่ รวมถึงรายละเอียดต่าง ๆ ที่เกี่ยวกับอาชญากรรมที่เกิด เช่น ลักษณะทั่วไปของผู้ประสบเหตุอาชญากรรม ความสัมพันธ์ของผู้กระทำผิดกับเหยื่อ สถานที่ เวลา พฤติการณ์ และอาวุธที่ใช้ในการก่ออาชญากรรม

1.3 คุ่มรวม

ประชาชนที่อยู่ในคุ่มรวมของการสำรวจครั้งนี้ ได้แก่ ผู้มีอายุตั้งแต่ 15 ปีขึ้นไปทุกคนในครัวเรือนส่วนบุคคลทั่วประเทศ และเป็นผู้ที่ประสบเหตุอาชญากรรม 4 ประเภท ในรอบ 1 ปีที่ผ่านมา (1 ตุลาคม 2553 – 30 กันยายน 2554) คือ อาชญากรรมต่อทรัพย์สิน อาชญากรรมต่อชีวิตและร่างกาย อาชญากรรมทางเพศ และการแอบอ้างใช้ข้อมูล/เอกสารส่วนตัว โดยมีเงื่อนไข ดังนี้

1) ถ้าผู้ประสบเหตุคนใดคนหนึ่งประสบเหตุอาชญากรรมมากกว่า 1 ประเภท ในรอบ 1 ปีที่ผ่านมา (1 ตุลาคม 2553 – 30 กันยายน 2554) ต่างเวลากัน สัมภาษณ์ทุกประเภท โดยไม่ต้องแยกแบบ

2) ถ้าผู้ประสบเหตุคนใดคนหนึ่งประสบเหตุอาชญากรรมประเภทเดียวกันมากกว่า 1 ครั้งในรอบ 1 ปีที่ผ่านมา (1 ตุลาคม 2553 – 30 กันยายน 2554) แต่ต่างวัน เวลา สถานที่ สัมภาษณ์เหตุการณ์ที่เกิดขึ้นครั้งล่าสุด เพียงเหตุการณ์เดียว

3) ถ้าผู้ประสบเหตุคนใดคนหนึ่งประสบเหตุอาชญากรรมมากกว่า 1 ประเภท แต่เป็นเหตุการณ์ที่เกิดต่อเนื่องกันไป ในวัน เวลา สถานที่เดียวกัน ให้ผู้ประสบเหตุเลือกตอบประเภทที่คิดว่ารุนแรงที่สุด เพียงประเภทเดียว

4) ถ้าเหตุการณ์ที่เกิดขึ้นมีผู้อื่นในครัวเรือนอยู่ร่วมเหตุการณ์ด้วย ให้เลือกสมาชิกเพียง 1 คนเป็นตัวแทนในการตอบสัมภาษณ์รายละเอียดของเหตุอาชญากรรมดังกล่าว

ดังนั้น ในการนำเสนอผล จึงไม่สามารถระบุได้ว่าเป็น “จำนวนผู้ที่ประสบเหตุอาชญากรรม” หรือ “จำนวนครั้งที่ประสบเหตุอาชญากรรม” จึงจะใช้คำว่า “การประสบเหตุอาชญากรรม” แทน

1.4 แผนการสุ่มตัวอย่าง

การสำรวจข้อมูลสถิติอาชญากรรมครั้งนี้ ใช้ครัวเรือนส่วนบุคคลตัวอย่างจากพื้นที่ที่ตกเป็นตัวอย่างเดียวกับการสำรวจข้อมูลพื้นฐานของครัวเรือน พ.ศ. 2555 โดยตัวอย่างประกอบด้วยสมาชิกที่มีอายุ 15 ปีขึ้นไปทุกคนในครัวเรือนส่วนบุคคลที่ประสบเหตุอาชญากรรมในรอบ 1 ปี ที่ผ่านมา แผนการสุ่มตัวอย่างที่ใช้เป็นแบบ Stratified Cluster Sampling โดยกำหนดให้เขตแฉ่งนับ (Enumeration Area : EA) เป็น cluster และสมาชิกที่มีอายุ 15 ปีขึ้นไปในครัวเรือนส่วนบุคคลเป็นหน่วยตัวอย่าง

การสำรวจครั้งนี้กำหนดให้กรุงเทพมหานคร และจังหวัด จำนวน 76 จังหวัด เป็นสตราตัม ซึ่งมีทั้งสิ้น 77 สตราตัม โดยแต่ละสตราตัม (ยกเว้น กทม.) ได้แบ่งออกเป็น 2 สตราตัม คือ ในเขตเทศบาล และนอกเขตเทศบาล และในแต่ละสตราตัมย่อย หรือแต่ละเขตการปกครอง ได้ทำการเลือก EA ตัวอย่างอย่างอิสระต่อกัน โดยให้ความน่าจะเป็นที่แต่ละ EA จะถูกเลือก เป็นปฏิภาคกับจำนวนครัวเรือนทั้งสิ้นใน EA นั้น ๆ ได้จำนวน EA ตัวอย่างทั้งสิ้น 5,970 EA ตัวอย่าง เพื่อทำการ

สัมภาษณ์สมาชิกที่มีอายุ 15 ปีขึ้นไปทุกคนในครัวเรือนส่วนบุคคลเกี่ยวกับรายข้อมูลอาชญากรรมในรอบ 1 ปีที่ผ่านมา

การสำรวจข้อมูลสถิติอาชญากรรมภาคประชาชน เป็นการสำรวจด้วยตัวอย่างซึ่งเป็นบางส่วนของประชากรที่มีอายุ 15 ปีขึ้นไป ดังนั้นจึงจำเป็นต้องมีการประมาณค่าข้อมูลที่ได้จากการสำรวจกลับไปสู่ประชากรทั้งสิ้น โดยวิธีการที่สอดคล้องกับการสุ่มตัวอย่างข้างต้น (ดูรายละเอียดระเบียบวิธีการสำรวจในภาคผนวก)

1.5 การเก็บรวบรวมข้อมูล

เก็บรวบรวมข้อมูลพร้อมกับโครงการสำรวจข้อมูลพื้นฐานของครัวเรือน พ.ศ. 2555 ตั้งแต่ 1 ตุลาคม 2554 – 31 ธันวาคม พ.ศ. 2554 โดยวิธีการส่งพนักงานของสำนักงานสถิติแห่งชาติออกไปทำการจดบันทึกรายละเอียดเกี่ยวกับครัวเรือนในพื้นที่ที่ตกเป็นตัวอย่าง และสัมภาษณ์รายละเอียดของสมาชิกในครัวเรือนส่วนบุคคลที่มีสมาชิกอายุ 15 ปีขึ้นไป ที่ประสบเหตุอาชญากรรมประเภทต่าง ๆ ในรอบ 1 ปีที่ผ่านมา (1 ตุลาคม 2553 – 30 กันยายน 2554) หากขณะไปสัมภาษณ์ไม่พบผู้ประสบเหตุอาชญากรรม ให้สอบถามจากสมาชิกในครัวเรือนที่อยู่ในเหตุการณ์ ซึ่งดำเนินการเก็บรวบรวมข้อมูลพร้อมกันทุกจังหวัดทั่วประเทศ ทั้งในเขตเทศบาล และนอกเขตเทศบาล ระหว่าง 1 ตุลาคม – 31 ธันวาคม 2554

1.6 การประมวลผล

1.6.1 ขั้นตอนการประมวลผลข้อมูล

ทำการบรรณาธิกร ลงรหัส และบันทึกข้อมูลด้วยโปรแกรม CSpro ที่สำนักงานสถิติจังหวัด สำหรับการตรวจสอบข้อมูล และการประมวลผลข้อมูลที่สำนักงานสถิติแห่งชาติ กรุงเทพมหานคร

1.6.2 การปิดตัวเลข

ในตารางสถิติ ผลรวมของแต่ละจำนวนอาจไม่เท่ากับยอดรวมหรือไม่กระทบกัน เนื่องจากข้อมูลแต่ละจำนวนได้มีการปิดทศนิยมเป็นอิสระจากกัน

1.7 การเสนอผลการสำรวจ

การสำรวจเสนอผลระดับประเทศ และตามลักษณะภาคของพระธรรมนุญ ศาลยุติธรรม สำนักงานศาลยุติธรรม กระทรวงยุติธรรม 10 ภาค ได้แก่ กรุงเทพมหานคร ภาค 1 ภาค 2 ภาค 3 ภาค 4 ภาค 5 ภาค 6 ภาค 7 ภาค 8 และภาค 9 จำแนกตามเขตการปกครองของกรมการปกครอง คือ ในเขตเทศบาล และนอกเขตเทศบาล ในรูปของจำนวนและร้อยละ และเผยแพร่สรุปผลที่สำคัญทาง Website ของสำนักงาน คือ www.nso.go.th โดยที่

- ภาค 1 - สมุทรปราการ นนทบุรี ปทุมธานี พระนครศรีอยุธยา
อ่างทอง ลพบุรี สิงห์บุรี ชัยนาท สระบุรี
- ภาค 2 - ชลบุรี ระยอง จันทบุรี ตราด ฉะเชิงเทรา ปราจีนบุรี
นครนายก สระแก้ว
- ภาค 3 - นครราชสีมา บุรีรัมย์ สุรินทร์ ศรีสะเกษ อุบลราชธานี
ยโสธร ชัยภูมิ อำนาจเจริญ
- ภาค 4 - หนองบัวลำภู ขอนแก่น อุดรธานี เลย หนองคาย
(รวมบึงกาฬ) มหาสารคาม ร้อยเอ็ด กาฬสินธุ์ สกลนคร
นครพนม มุกดาหาร
- ภาค 5 - เชียงใหม่ ลำพูน ลำปาง แพร่ น่าน พะเยา เชียงราย
แม่ฮ่องสอน
- ภาค 6 - อุดรดิตถ์ นครสวรรค์ อุทัยธานี กำแพงเพชร ตาก สุโขทัย
พิษณุโลก พิจิตร เพชรบูรณ์
- ภาค 7 - ราชบุรี กาญจนบุรี สุพรรณบุรี นครปฐม สมุทรสาคร
สมุทรสงคราม เพชรบุรี ประจวบคีรีขันธ์
- ภาค 8 - นครศรีธรรมราช กระบี่ พังงา ภูเก็ต สุราษฎร์ธานี ระนอง
ชุมพร
- ภาค 9 - สงขลา สตูล ตรัง พัทลุง ปัตตานี ยะลา นราธิวาส

1.8 ข้อควรระวังในการใช้ข้อมูล

ข้อมูลที่น่าเสนอในรายงานนี้อาจมีความคลาดเคลื่อนที่เกิดจากคุ่มรวมนิยาม และความคลาดเคลื่อนที่เกิดจากสาเหตุอื่น ๆ เช่น ผู้ตอบสัมภาษณ์ไม่ให้ข้อมูลตามความเป็นจริง หรือจํารายละเอียดไม่ได้เนื่องจากเป็นเหตุการณ์ที่ผ่านมาประมาณ 1 ปี รวมทั้งไม่แจ้งว่าเคยประสบอาชญากรรม เป็นต้น อย่างไรก็ตาม สำนักงานสถิติแห่งชาติได้พยายามขจัดความคลาดเคลื่อนให้เหลือน้อยที่สุด และขอให้ผู้ใช้ข้อมูลนำข้อมูลไปใช้ด้วยความระมัดระวัง

1.9 สัญลักษณ์

- .. หมายถึง ไม่มีข้อมูล
- 0.0 หมายถึง มีค่าน้อยกว่า 0.05
- หมายถึง ไม่เข้าข่าย

บทที่ 2

สรุปผลการสำรวจที่สำคัญ

2.1 การประสบเหตุอาชญากรรมในรอบ 1 ปีที่ผ่านมา (1 ตุลาคม 2553 – 30 กันยายน 2554)

ในรอบ 1 ปีที่ผ่านมา (1 ตุลาคม 2553 – 30 กันยายน 2554) มีครัวเรือนที่มีสมาชิกอายุ 15 ปีขึ้นไป และประสบเหตุฯ ทั้งสิ้น 145,812 ครัวเรือนหรือร้อยละ 0.7

เมื่อพิจารณาเป็นรายภาค พบว่า กลุ่มจังหวัดในภาค 3 มีครัวเรือนที่ประสบเหตุฯ สูงสุด ร้อยละ 17.7 รองลงมาคือ กรุงเทพฯ ร้อยละ 17.6 กลุ่มจังหวัดในภาค 4 ร้อยละ 15.5 และกลุ่มจังหวัดในภาค 1 ร้อยละ 11.2 ทั้งนี้ กลุ่มจังหวัดในภาค 5 มีครัวเรือนที่ประสบเหตุฯ ต่ำสุด ร้อยละ 4.2

ตาราง ก จำนวนและร้อยละของครัวเรือน จำแนกตามการประสบเหตุอาชญากรรมในรอบ 1 ปีที่ผ่านมา เป็นรายภาค

ภาค	การประสบเหตุอาชญากรรมในรอบ 1 ปีที่ผ่านมา			
	ประสบเหตุฯ		ไม่ประสบเหตุฯ	
	จำนวน	ร้อยละ	จำนวน	ร้อยละ
ทั่วประเทศ	145,812	100.0	19,830,035	100.0
กรุงเทพมหานคร	25,727	17.6	1,936,104	9.8
ภาค 1	16,385	11.2	1,873,466	9.4
ภาค 2	11,796	8.1	1,431,866	7.2
ภาค 3	25,823	17.7	3,222,284	16.3
ภาค 4	22,536	15.5	3,209,519	16.2
ภาค 5	6,059	4.2	1,952,602	9.8
ภาค 6	8,316	5.7	1,965,716	9.9
ภาค 7	10,378	7.1	1,568,592	7.9
ภาค 8	8,341	5.7	1,321,164	6.7
ภาค 9	10,451	7.2	1,348,722	6.8

2.2 ประเภทอาชญากรรม

การประสบเหตุอาชญากรรมของประชากรอายุ 15 ปีขึ้นไปมีจำนวน 152,228 คน หรือร้อยละ 0.2 ของจำนวนประชากรอายุ 15 ปีขึ้นไปทั้งหมด โดยเป็นการประสบเหตุเกี่ยวกับทรัพย์สินสูงสุด ร้อยละ 92.5 ประสบเหตุฯ เกี่ยวกับชีวิตและร่างกาย ร้อยละ 5.2 การแอบอ้างใช้ข้อมูล/เอกสารส่วนตัว ร้อยละ 2.0 และทางเพศ ร้อยละ 0.3

เมื่อพิจารณาเป็นรายภาค พบว่า กรุงเทพฯ และทุกกลุ่มจังหวัดในภาคต่างๆ มีการประสบเหตุเกี่ยวกับทรัพย์สินสูงสุด ในช่วงระหว่างร้อยละ 82.2 - 97.8 ประสบเหตุเกี่ยวกับชีวิตและร่างกาย ร้อยละ 1.6 - 10.6 การแอบอ้างใช้ข้อมูล/เอกสารส่วนตัว ร้อยละ 0.5 - 5.0 และประสบเหตุฯ ทางเพศ ร้อยละ 0.1 - 2.2 ทั้งนี้ ไม่พบว่ากรุงเทพฯ มีผู้ประสบเหตุฯ ทางเพศ

ตาราง ข จำนวนและร้อยละของการประสบเหตุอาชญากรรม จำแนกตามประเภทอาชญากรรม เป็นรายภาค

ภาค	จำนวน	ประเภทอาชญากรรม				
		รวม	ต่อทรัพย์สิน	ต่อชีวิตและร่างกาย (ร้อยละ)	ทางเพศ	การแอบอ้างใช้ข้อมูล ฯ
ทั่วประเทศ	152,228	100.0	92.5	5.2	0.3	2.0
กรุงเทพมหานคร	27,799	100.0	97.8	1.7	..	0.5
ภาค 1	17,867	100.0	92.1	3.7	0.1	4.1
ภาค 2	12,469	100.0	97.5	1.6	0.2	0.7
ภาค 3	26,238	100.0	87.7	8.0	0.2	4.1
ภาค 4	23,254	100.0	88.8	10.0	0.2	1.0
ภาค 5	6,144	100.0	82.2	10.6	2.2	5.0
ภาค 6	8,526	100.0	94.6	4.5	0.4	0.5
ภาค 7	10,513	100.0	96.8	2.2	0.3	0.7
ภาค 8	8,517	100.0	93.2	3.6	0.5	2.7
ภาค 9	10,901	100.0	93.4	4.9	0.1	1.6

2.3 ลักษณะทั่วไปของผู้ประสบเหตุอาชญากรรม

2.3.1 เพศ

การประสบเหตุอาชญากรรมทั้งสิ้น จำนวน 152,228 ราย เป็นชาย 83,098 ราย เป็นหญิง 69,130 ราย หรือคิดเป็นร้อยละ 54.6 และร้อยละ 45.4 ของการประสบเหตุฯ ทั้งสิ้นตามลำดับ

เมื่อพิจารณาตามประเภทอาชญากรรมที่ประสบ พบว่า การประสบเหตุฯ ในทุกประเภท ชายมีสัดส่วนสูงกว่าหญิง (ยกเว้น การประสบเหตุฯ ทางเพศ) นั่นคือ ประสบเหตุฯ เกี่ยวกับทรัพย์สิน เป็นชาย ร้อยละ 53.5 หญิง ร้อยละ 46.5 ประสบเหตุฯ เกี่ยวกับชีวิตและร่างกาย พบว่าเป็นชายสูงกว่าหญิงถึงสามเท่า คือ ชาย ร้อยละ 76.9 และหญิง ร้อยละ 23.1 และประสบเหตุฯ เกี่ยวกับการแอบอ้างใช้ข้อมูล/เอกสารส่วนตัว เป็นชาย ร้อยละ 52.9 และหญิง ร้อยละ 47.1 สำหรับการประสบเหตุฯ ทางเพศนั้น พบว่าเป็นหญิงสูงถึงร้อยละ 89.8 และชาย ร้อยละ 10.2

ตาราง ค ร้อยละของการประสบเหตุอาชญากรรม จำแนกตามเพศของผู้ประสบเหตุฯ

เพศ	ประเภทอาชญากรรม				
	รวม	ต่อทรัพย์สิน	ต่อชีวิตและร่างกาย	ทางเพศ	การแอบอ้างใช้ข้อมูลฯ
รวม	100.0	100.0	100.0	100.0	100.0
ชาย	54.6	53.5	76.9	10.2	52.9
หญิง	45.4	46.5	23.1	89.8	47.1

2.3.2 อายุ

เมื่อพิจารณากลุ่มอายุของผู้ประสบเหตุอาชญากรรม พบว่าผู้ประสบเหตุฯ ร้อยละ 39.0 มีอายุอยู่ระหว่าง 45 – 59 ปี รองลงมา ร้อยละ 25.1 มีอายุระหว่าง 35 – 44 ปี ร้อยละ 17.9 มีอายุ 60 ปีขึ้นไป ร้อยละ 12.2 มีอายุระหว่าง 25 – 34 ปี ร้อยละ 4.4 มีอายุระหว่าง 18 – 24 ปี และผู้ประสบเหตุฯ ที่มีอายุระหว่าง 15 – 17 ปี มีร้อยละ 1.4

ตาราง ง ร้อยละของการประสบเหตุอาชญากรรม จำแนกตามกลุ่มอายุของผู้ประสบเหตุฯ

กลุ่มอายุ	ประเภทอาชญากรรม				
	รวม	ต่อทรัพย์สิน	ต่อชีวิตและร่างกาย	ทางเพศ	การแอบอ้างใช้ข้อมูลฯ
รวม (ปี)	100.0	100.0	100.0	100.0	100.0
15-17	1.4	0.5	16.2	16.6	..
18-24	4.4	3.2	25.0	12.4	5.8
25-34	12.2	11.6	18.6	40.3	16.3
35-44	25.1	25.4	17.3	24.7	30.2
45-59	39.0	40.6	17.8	1.5	32.3
60 ขึ้นไป	17.9	18.7	5.1	4.5	15.4

2.3.3 อาชีพ

ผู้ประสบเหตุฯ มีอาชีพค้าขาย/ประกอบธุรกิจส่วนตัวร้อยละ 34.4 รองลงมาเป็นเกษตรกร ร้อยละ 31.2 พนักงาน/ลูกจ้างเอกชน ร้อยละ 12.1 แม่บ้าน/ไม่ได้ประกอบอาชีพ ร้อยละ 8.4 ข้าราชการ/พนักงานรัฐวิสาหกิจ ร้อยละ 5.6 รับจ้างทั่วไป/กรรมกร ร้อยละ 5.1 นักเรียน/นักศึกษา ร้อยละ 2.6 และอาชีพอื่น ๆ อีกร้อยละ 0.6

ตาราง จ ร้อยละของการประสบเหตุอาชญากรรม จำแนกตามอาชีพของผู้ประสบเหตุฯ

อาชีพ	ประเภทอาชญากรรม				
	รวม	ต่อทรัพย์สิน	ต่อชีวิตและร่างกาย	ทางเพศ	การแอบอ้างใช้ข้อมูลฯ
รวม	100.0	100.0	100.0	100.0	100.0
ข้าราชการ/พนักงานรัฐวิสาหกิจ	5.6	5.6	0.8	..	17.8
พนักงาน/ลูกจ้างเอกชน	12.1	12.2	9.8	15.3	12.7
ค้าขาย/ประกอบธุรกิจส่วนตัว	34.4	35.8	12.4	30.9	32.4
เกษตรกร	31.2	31.3	32.2	9.8	23.9
รับจ้างทั่วไป/กรรมกร	5.1	4.5	15.6	14.1	2.4
นักเรียน/นักศึกษา	2.6	1.5	20.6	15.4	4.2
แม่บ้าน/ไม่ได้ประกอบอาชีพ	8.4	8.4	8.5	14.5	6.2
อื่น ๆ	0.6	0.7	0.1	..	0.4

2.3.4 รายได้เฉลี่ยต่อเดือน

เมื่อพิจารณารายได้เฉลี่ยต่อเดือนของผู้ประสบเหตุฯ พบว่า มีรายได้ระหว่าง 5,001 – 10,000 บาท ร้อยละ 34.4 รองลงมา น้อยกว่า 5,001 บาท ร้อยละ 32.3 รายได้ระหว่าง 10,001 – 15,000 บาท ร้อยละ 12.2 รายได้ระหว่าง 25,001 – 30,000 บาท ร้อยละ 4.9 รายได้ระหว่าง 15,001 – 20,000 บาท ร้อยละ 9.4 รายได้มากกว่า 30,000 บาท ร้อยละ 4.7 และรายได้ระหว่าง 20,001 – 25,000 บาท ร้อยละ 2.1

เมื่อพิจารณารายได้เฉลี่ยต่อเดือนของผู้ประสบเหตุฯ ตามประเภทอาชญากรรม พบว่า ประมาณร้อยละ 65.2 หรือมากกว่า 2 ใน 3 ของผู้ประสบเหตุฯ เกี่ยวกับทรัพย์สิน และการแอบอ้างใช้ข้อมูล/เอกสารส่วนตัว จะมีรายได้น้อยกว่า 15,000 บาทต่อเดือน และมากกว่าร้อยละ 93.1 ของผู้ประสบเหตุฯ เกี่ยวกับชีวิต และร่างกาย และผู้ประสบเหตุฯ ทางเพศ จะมีรายได้น้อยกว่า 15,000 บาทต่อเดือนเช่นเดียวกัน

ตาราง ฉ ร้อยละของการประสบเหตุอาชญากรรม จำแนกตามรายได้เฉลี่ยต่อเดือนของผู้ประสบเหตุฯ

รายได้เฉลี่ยต่อเดือน	ประเภทอาชญากรรม				
	รวม	ต่อทรัพย์สิน	ต่อชีวิตและร่างกาย	ทางเพศ	การแอบอ้างใช้ข้อมูลฯ
รวม (บาท)	100.0	100.0	100.0	100.0	100.0
น้อยกว่า 5,001	32.3	30.0	71.1	54.9	34.4
5,001 - 10,000	34.4	35.1	22.0	45.1	30.8
10,001 - 15,000	12.2	12.7	3.9	..	13.1
15,001 - 20,000	9.4	10.0	1.5	..	5.0
20,001 - 25,000	2.1	2.2	4.5
25,001 - 30,000	4.9	5.1	1.0	..	6.4
มากกว่า 30,000	4.7	4.9	0.5	..	5.8

2.3.5 ลักษณะเขต / บริเวณที่อยู่อาศัย

การประสบเหตุอาชญากรรมในทุกประเภท พบว่าเกิดในเขตที่อยู่อาศัย ร้อยละ 79.7 รองลงมา คือ เขตเกษตรกรรม ร้อยละ 8.1 เขตธุรกิจ ร้อยละ 7.2 เขตชุมชนแออัด ร้อยละ 4.4 เขตอุตสาหกรรม ร้อยละ 0.4 เขตบ้านพักคนงานก่อสร้าง ร้อยละ 0.1 และอื่นๆ ร้อยละ 0.1

เมื่อพิจารณาการประสบเหตุในแต่ละประเภทอาชญากรรมที่เกิดพบว่า อาชญากรรมทุกประเภทมีสัดส่วนของการเกิดเหตุในเขตที่อยู่อาศัยสูงสุดระหว่างร้อยละ 78.8 - 91.4 โดยเป็นอาชญากรรมเกี่ยวกับชีวิตและร่างกาย ร้อยละ 91.4 การแอบอ้าง ใช้ข้อมูล/เอกสารส่วนตัว ร้อยละ 78.4 อาชญากรรมทางเพศ ร้อยละ 81.2 และอาชญากรรมเกี่ยวกับทรัพย์สิน ร้อยละ 78.8

ตาราง ข ร้อยละของการประสบเหตุอาชญากรรม จำแนกตามลักษณะเขต/บริเวณที่อยู่อาศัยของผู้ประสบเหตุฯ

ลักษณะเขต/ บริเวณที่อยู่อาศัย	ประเภทอาชญากรรม				
	รวม	ต่อ ทรัพย์สิน	ต่อชีวิต และ ร่างกาย	ทางเพศ	การ แอบอ้าง ใช้ข้อมูลฯ
รวม	100.0	100.0	100.0	100.0	100.0
เขตที่อยู่อาศัย	79.7	78.8	91.4	81.2	88.4
เขตธุรกิจ	7.2	7.6	2.1	8.7	3.1
เขตชุมชนแออัด	4.4	4.7	0.6
เขตเกษตรกรรม	8.1	8.2	5.9	10.1	8.5
เขตอุตสาหกรรม	0.4	0.4
เขตบ้านพักคนงานก่อสร้าง	0.1	0.1
อื่น ๆ	0.1	0.2

2.3.6 ประเภทที่อยู่อาศัย

สำหรับการประสบเหตุอาชญากรรมในประเภทที่อยู่อาศัยต่างๆ นั้น พบว่า ส่วนใหญ่เกิดเหตุในประเภทที่อยู่อาศัยที่เป็นบ้านเดี่ยวถึงร้อยละ 75.9 รองลงมาเป็นตึกแถว ร้อยละ 9.3 ทาวน์เฮ้าส์/บ้านแฝด ร้อยละ 5.1 ห้องแถว/เรือนแถว ร้อยละ 4.9 ห้องชุด เช่น คอนโด อพาร์ทเมนต์ ร้อยละ 3.4 ห้องแบ่งเช่า ร้อยละ 1.1 หอพัก ร้อยละ 0.2 และอื่นๆ ร้อยละ 0.1

ตาราง ข ร้อยละของการประสบเหตุอาชญากรรม จำแนกตามประเภทที่อยู่อาศัยของผู้ประสบเหตุฯ

ประเภทที่อยู่อาศัย	ประเภทอาชญากรรม				
	รวม	ต่อทรัพย์สิน	ต่อชีวิตและร่างกาย	ทางเพศ	การแอบอ้างใช้ข้อมูลฯ
รวม	100.0	100.0	100.0	100.0	100.0
บ้านเดี่ยว	75.9	74.9	89.1	88.3	78.9
ตึกแถว	9.3	9.8	5.0	..	2.0
ห้องแถว/เรือนแถว	4.9	4.9	2.9	..	7.8
ห้องแบ่งเช่า	1.1	1.1	0.2	..	0.3
หอพัก	0.2	0.2	0.3
ทาวน์เฮ้าส์/บ้านแฝด	5.1	5.3	2.2	3.0	6.2
ห้องชุด เช่น คอนโด อพาร์ทเมนต์	3.4	3.6	0.3	8.7	4.8
เรือ, แพ
อื่น ๆ	0.1	0.2

2.3.7 ความสะดวกในการเข้าออกที่พักอาศัยของบุคคลภายนอก

บุคคลภายนอกสามารถเข้าออกที่พักอาศัยของผู้ประสบเหตุอาชญากรรมได้สะดวกร้อยละ 82.2 และบุคคลภายนอกเข้าออกไม่สะดวก มีอยู่ร้อยละ 17.8

ตาราง ฅ ร้อยละของการประสบเหตุอาชญากรรม จำแนกตามความสะดวกในการเข้าออกที่พักอาศัยของบุคคลภายนอก

ความสะดวก ในการเข้าออกที่พักอาศัย ของบุคคลภายนอก	ประเภทอาชญากรรม				
	รวม	ต่อ ทรัพย์สิน	ต่อชีวิต และ ร่างกาย	ทางเพศ	การ ^{1/} แอบอ้าง ใช้ข้อมูลฯ
รวม	100.0	100.0	100.0	100.0	100.0
1. สะดวก เนื่องจาก	82.2	82.1	86.8	83.2	76.3
• ไม่มีรั้วกั้น	58.5	57.7	71.8	64.5	62.2
• มีรั้วกั้น แต่สามารถ เข้าออกได้ง่าย	17.3	17.5	16.9	18.7	11.4
• เป็นสถานประกอบการ	16.6	17.7	1.5	14.9	9.1
• เป็นหอพัก/บ้านเช่าที่ บุคคลภายนอก	3.9	4.1	0.5	..	3.3
• อื่น ๆ	0.7	0.8	..	1.9	..
2. ไม่สะดวก เนื่องจาก	17.8	17.9	13.2	16.8	23.7
• มีรั้วกั้น	16.9	17.0	12.8	16.8	23.4
• เป็นชุมชน/หมู่บ้าน ที่ ห้ามบุคคลภายนอกเข้า	1.1	1.1	0.8	..	3.8
• เป็นหอพัก/บ้านเช่า ที่ ห้ามบุคคลภายนอกเข้า	0.9	1.0
• อื่นๆ	0.1	0.1	0.5

หมายเหตุ : 1/ ตอบได้มากกว่า 1 คำตอบ

2.4 ผู้กระทำผิดที่ร่วมกันก่อเหตุ

การประสบเหตุอาชญากรรม มีผู้กระทำผิดที่ก่อเหตุ/ร่วมกันก่อเหตุ โดยผู้ประสบเหตุฯ สามารถระบุจำนวนผู้กระทำผิดได้ทั้งสิ้น 26,457 ราย หรือร้อยละ 17.4 ของการประสบเหตุอาชญากรรมทั้งหมด ทั้งนี้ ผู้กระทำผิดที่ลงมือกระทำเพียงคนเดียวมีร้อยละ 49.6 ผู้กระทำผิดมากกว่า 1 คน ร้อยละ 37.5 และไม่ทราบไม่แน่ใจ ร้อยละ 12.9 ทั้งนี้ ผู้กระทำผิดทางเพศ ส่วนใหญ่จะลงมือกระทำเพียงคนเดียวถึงร้อยละ 88.2 และมีผู้กระทำผิดเกี่ยวกับทรัพย์สินที่ลงมือกระทำเพียงคนเดียว ร้อยละ 52.2 ตามลำดับ สำหรับผู้กระทำผิดเกี่ยวกับชีวิตและร่างกาย จะพบว่ามากกว่า 1 คน ร้อยละ 51.4

ตาราง ญ ร้อยละของการประสบเหตุอาชญากรรม จำแนกตามจำนวนผู้กระทำผิดที่ร่วมกันก่อเหตุ

จำนวนผู้กระทำผิดที่ร่วมกันก่อเหตุ	ประเภทอาชญากรรม				
	รวม	ต่อทรัพย์สิน	ต่อชีวิตและร่างกาย	ทางเพศ	การ ^{1/} แอบอ้างใช้ข้อมูลฯ
รวม	100.0	100.0	100.0	100.0	-
1 คน	49.6	52.2	40.1	88.2	-
มากกว่า 1 คน	37.5	33.2	51.4	3.2	-
ไม่ทราบ/ไม่แน่ใจ	12.9	14.6	8.5	8.6	-

หมายเหตุ : 1/ ไม่รวมการประสบเหตุอาชญากรรม ประเภทการแอบอ้างใช้ข้อมูลฯ

2.5 ความสัมพันธ์ระหว่างผู้ประสบเหตุกับผู้กระทำผิด

2.5.1 กรณีมีผู้กระทำผิดคนเดียว

ผู้ประสบเหตุอาชญากรรมต่อทรัพย์สินที่เห็นผู้กระทำผิดซึ่งลงมือกระทำผิดเพียงคนเดียว มีร้อยละ 52.9 ที่ระบุว่า ไม่รู้จักผู้กระทำผิดมาก่อน สำหรับผู้ประสบเหตุฯ ต่อชีวิตและร่างกาย ร้อยละ 81.3 ระบุว่า รู้จัก (คุ้นเคย เคยพบเห็น

เคยรู้จัก หรือเป็นญาติ) กับผู้กระทำผิด และผู้ประสบเหตุทางเพศ ร้อยละ 60.0 ระบุว่า ผู้กระทำผิดเป็นคนคุ้นเคย ได้แก่ เพื่อนบ้าน ผู้ได้บังคับบัญชา คู่สมรส เพื่อน ฯลฯ ส่วนผู้ประสบเหตุฯ ที่ถูกแอบอ้างใช้ข้อมูล/เอกสารส่วนตัว ร้อยละ 85.4 ระบุว่า ไม่รู้จักผู้กระทำผิดมาก่อน

ตาราง ฎ ร้อยละของการประสบเหตุอาชญากรรม^{1/} จำแนกตามความสัมพันธ์ ระหว่างผู้ประสบเหตุกับผู้กระทำผิด : กรณีผู้กระทำผิดคนเดียว

ความสัมพันธ์ กับผู้กระทำผิดขณะเกิดเหตุ	ประเภทอาชญากรรม				
	รวม	ต่อ ทรัพย์สิน	ต่อชีวิต และ ร่างกาย	ทางเพศ	การ แอบอ้าง ใช้ข้อมูลฯ
รวม	100.0	100.0	100.0	100.0	100.0
• คนที่ไม่รู้จักกันมาก่อน	51.9	52.9	18.7	40.0	85.4
• คนคุ้นเคย ได้แก่ เพื่อนบ้าน ผู้ได้บังคับบัญชา คู่สมรส เพื่อน หรือเพื่อนเก่า คู่รัก เพื่อนร่วมงาน อดีตคู่สมรส/ คู่รัก เพื่อนร่วมชั้นเรียน/ โรงเรียน เพื่อนร่วมห้อง	21.6	17.4	44.7	60.0	9.6
• คนอื่นที่เคยพบเห็น หรือ รู้จักเพียงผิวเผิน/ผู้ซื้อสินค้า ผู้รับบริการ ลูกค้า	20.6	26.0	18.5	..	2.4
• ญาติ/พี่น้อง/บุตร หรือ บุตรบุญธรรม/บิดามารดา หรือพ่อแม่บุญธรรม	5.9	3.8	18.1	..	2.6

หมายเหตุ : 1/ เฉพาะผู้ประสบเหตุอาชญากรรมที่ตอบว่า เห็นผู้กระทำผิดด้วยตนเอง

2.5.2 กรณีมีผู้กระทำผิดมากกว่าหนึ่งคน

ผู้ประสบเหตุอาชญากรรมต่อทรัพย์สินที่เห็นผู้กระทำผิด (มากกว่า 1 คน) ส่วนใหญ่ร้อยละ 67.1 ระบุว่า ไม่เคยรู้จักกับผู้กระทำผิดเลย สำหรับผู้ประสบเหตุอาชญากรรมต่อชีวิตและร่างกาย ร้อยละ 47.0 ระบุว่า ไม่รู้จักผู้กระทำผิดเลย และผู้ประสบเหตุทางเพศทั้งหมด ระบุว่า ผู้กระทำผิดเป็นคนที่รู้จักกันเพียงผิวเผิน

ตาราง ฎ ร้อยละของการประสบเหตุอาชญากรรม^{1/} จำแนกตามความสัมพันธ์ระหว่างผู้ประสบเหตุกับผู้กระทำผิด : กรณีผู้กระทำผิดมากกว่าหนึ่งคน

ความสัมพันธ์กับผู้กระทำผิด ขณะเกิดเหตุ	ประเภทอาชญากรรม				
	รวม	ต่อทรัพย์สิน	ต่อชีวิตและร่างกาย	ทางเพศ	การแอบอ้างใช้ข้อมูลฯ
รวม	100.0	100.0	100.0	100.0	-
• ทั้งหมดเป็นคนที่ไม่รู้จักมาก่อน	60.0	67.1	47.0	..	-
• ส่วนใหญ่เป็นคนที่รู้จักกันเพียงผิวเผิน	13.5	9.3	21.1	..	-
• ทั้งหมดเป็นคนที่รู้จักกันเพียงผิวเผิน	10.1	9.7	10.4	100.0	-
• ทั้งหมดเป็นเพื่อนหรือคนรู้จักคุ้นเคยกัน	3.5	..	10.0	..	-
• ส่วนใหญ่เป็นเพื่อนหรือคนรู้จักคุ้นเคยกัน	2.2	1.8	2.9	..	-
• เป็นเพื่อนหรือญาติหรือคนรู้จักคุ้นเคยกัน	1.8	1.3	2.8	..	-
• ส่วนใหญ่เป็นญาติ	0.7	1.0	0.3	..	-
• ทั้งหมดเป็นญาติ	0.3	0.2	0.6	..	-
• ไม่ทราบ/ไม่แน่ใจ	7.9	9.6	5.0	..	-

หมายเหตุ : 1/ เฉพาะอาชญากรรมที่เห็นผู้กระทำผิดด้วยตนเอง และไม่รวมการประสบเหตุอาชญากรรมประเภทการแอบอ้างใช้ข้อมูลฯ

2.6 ความสามารถในการจดจำผู้กระทำผิด

เมื่อสอบถามผู้ประสบเหตุอาชญากรรมถึงความสามารถในการจดจำผู้กระทำผิด กรณีผู้กระทำผิด คนเดียว ระบุว่า จำได้ ร้อยละ 72.9 และกรณีผู้กระทำผิดมากกว่า 1 คน ระบุว่า จำได้ ร้อยละ 61.7 โดยเฉพาะอาชญากรรมต่อชีวิตและร่างกาย และทางเพศ ที่สามารถจดจำผู้กระทำผิดได้สูงกว่า ร้อยละ 75.6

ตาราง ฐ ร้อยละของการประสบเหตุอาชญากรรม^{1/} จำแนกตามความสามารถในการจดจำผู้กระทำผิด

ความสามารถในการจดจำผู้กระทำผิด	ประเภทอาชญากรรม				
	รวม	ต่อทรัพย์สิน	ต่อชีวิตและร่างกาย	ทางเพศ	การ ^{1/} แอบอ้างใช้ข้อมูลฯ
<u>กรณีผู้กระทำผิด คนเดียว</u>					
รวม	100.0	100.0	100.0	100.0	-
1. จำได้	72.9	66.5	96.3	87.9	-
2. จำไม่ได้	10.4	12.9	1.0	9.5	-
3. ไม่ทราบ/ไม่แน่ใจ	16.7	20.6	2.7	2.6	-
<u>กรณีผู้กระทำผิดมากกว่า 1 คน</u>					
รวม	100.0	100.0	100.0	100.0	-
1. จำได้	61.7	54.0	75.6	100.0	-
2. จำไม่ได้	24.6	28.2	18.1	..	-
3. ไม่ทราบ/ไม่แน่ใจ	13.7	17.8	6.3	..	-

หมายเหตุ : 1/เฉพาะการประสบเหตุอาชญากรรมที่ เห็นผู้กระทำผิดด้วยตนเอง และไม่รวมการประสบเหตุอาชญากรรมประเภทการแอบอ้างใช้ข้อมูลฯ

2.7 ช่วงเวลาที่เกิดเหตุ

การประสบเหตุอาชญากรรมทุกประเภท เกิดเหตุในช่วงเวลากลางคืน (18.01 - 06.00 น.) ร้อยละ 51.1 และช่วงเวลากลางวัน (06.00 - 18.00 น.) ร้อยละ 39.0 เมื่อพิจารณาตามประเภทอาชญากรรม พบว่า อาชญากรรมต่อชีวิตและร่างกาย อาชญากรรมต่อทรัพย์สิน และทางเพศ ส่วนใหญ่เกิดในช่วงกลางคืน ร้อยละ 54.5 ร้อยละ 52.1 และร้อยละ 42.1 ตามลำดับ ยกเว้น อาชญากรรมการถูกแอบอ้าง ใช้ข้อมูล/เอกสารส่วนตัว ส่วนใหญ่เกิดเหตุในช่วงกลางวัน ร้อยละ 77.1

ตาราง ๗ ร้อยละของการประสบเหตุอาชญากรรม จำแนกตามช่วงเวลาที่เกิดเหตุ

ช่วงเวลาที่เกิดเหตุ	ประเภทอาชญากรรม				
	รวม	ต่อทรัพย์สิน	ต่อชีวิตและร่างกาย	ทางเพศ	การแอบอ้างใช้ข้อมูลฯ
รวม	100.0	100.0	100.0	100.0	100.0
1. 06.01 - 09.00 น.	2.1	2.0	4.5	8.2	3.3
2. 09.01 - 12.00 น.	6.3	5.9	6.2	13.3	21.5
3. 12.01 - 15.00 น.	10.2	9.7	10.2	3.9	35.0
4. 15.01 - 18.00 น.	7.5	6.8	20.7	4.4	4.0
5. 18.01 - 21.00 น.	7.0	6.1	24.9	17.3	1.1
6. 21.01 - 24.00 น.	6.0	5.5	17.5	4.4	0.3
7. 24.01 - 03.00 น.	15.6	16.3	9.5	17.4	..
8. 03.01 - 06.00 น.	4.6	5.0	0.3
9. กลางวันแต่ไม่ทราบ ช่วงเวลา	12.9	13.3	3.9	28.1	13.3
10. กลางคืนแต่ไม่ทราบ ช่วงเวลา	17.9	19.2	2.3	3.0	..
11. ไม่ทราบช่วงเวลาเกิดเหตุ	9.9	10.2	21.5

2.8 สถานที่เกิดเหตุ

สำหรับสถานที่เกิดเหตุ เมื่อพิจารณาตามประเภทอาชญากรรม พบว่า ส่วนใหญ่เกิดเหตุในบริเวณที่พักอาศัยของผู้ประสบเหตุ โดยอาชญากรรมต่อทรัพย์สิน ร้อยละ 80.1 ทางเพศ ร้อยละ 71.0 และการแอบอ้างใช้ข้อมูล/เอกสารส่วนตัว ร้อยละ 69.8 ส่วนอาชญากรรมต่อชีวิตและร่างกาย จะพบที่เกิดในบริเวณที่เปิดโล่งอื่นๆ เช่น ถนน ไร่นา และที่พักอาศัยของผู้ประสบเหตุ ร้อยละ 36.8 และ ร้อยละ 33.6 ตามลำดับ

ตาราง ๗ ร้อยละของการประสบเหตุอาชญากรรม จำแนกตามสถานที่เกิดเหตุ

สถานที่เกิดเหตุ	ประเภทอาชญากรรม				
	รวม	ต่อทรัพย์สิน	ต่อชีวิตและร่างกาย	ทางเพศ	การแอบอ้างใช้ข้อมูลฯ
รวม	100.0	100.0	100.0	100.0	100.0
1. บริเวณที่พักอาศัยของผู้ประสบเหตุ	77.3	80.1	33.6	71.0	69.8
2. บริเวณบ้านญาติหรือบ้านเพื่อน	2.0	1.4	11.5	11.9	..
3. โรงเรียนหรือสถานศึกษา	1.1	0.6	5.7	16.2	8.3
4. ลาดจอดรถ/อาคารจอด	1.3	1.3	2.3
5. สถานประกอบการ	6.3	5.7	10.1	..	21.2
6. บริเวณที่เปิดโล่งอื่นๆ เช่น ถนน ไร่นา	12.0	10.9	36.8	0.9	0.7

2.9 การตอบโต้ผู้กระทำผิดของผู้ประสบเหตุอาชญากรรม

การประสบเหตุอาชญากรรม ร้อยละ 31.6 ระบุว่า ขณะเกิดเหตุได้ร้องขอความช่วยเหลือ/ร้องเรียกให้คนสนใจ รองลงมา ดิ้นรนขัดขืน ร้อยละ 28.9 ทำร้ายผู้กระทำผิดโดยไม่ใช้อาวุธ ร้อยละ 23.0 พยายามทำให้ผู้กระทำผิดตกใจกลัว ร้อยละ 19.1 ไล่ตามจับหรือพยายามจับตัวผู้กระทำผิด ร้อยละ 13.4 หลบหนีหรือพยายามหลบหนี ร้อยละ 12.1 พยายามเกลี้ยกล่อม ให้เหตุผลต่อรองหรืออ้อนวอน ร้อยละ 6.6 เรียกเจ้าหน้าที่ตำรวจ/เจ้าหน้าที่รักษาความปลอดภัย ร้อยละ 6.4 ร้องให้หรือส่งเสียงร้องเนื่องจากความกลัวหรือความเจ็บปวด ร้อยละ 4.9 ทำร้ายผู้กระทำผิดด้วยอาวุธ ร้อยละ 2.4 ชมขู่ผู้กระทำผิดด้วยอาวุธ และชมขู่ว่าจะทำร้ายร่างกายผู้กระทำผิดโดยไม่มีอาวุธ ในสัดส่วนร้อยละ 2.0 เท่ากัน

ตาราง ณ ร้อยละของการประสบเหตุอาชญากรรม^{1/} จำแนกตามการตอบโต้ผู้กระทำผิด

การตอบโต้ผู้กระทำผิด ^{2/}	ประเภทอาชญากรรม				
	รวม	ต่อทรัพย์สิน	ต่อชีวิตและร่างกาย	ทางเพศ	การแอบอ้างใช้ข้อมูลฯ
รวม	100.0	100.0	100.0	100.0	-
1. ร้องขอความช่วยเหลือ/ร้องเรียกให้คนสนใจ	31.6	33.4	28.1	49.1	-
2. ดิ้นรน ขัดขืน	28.9	23.1	34.2	53.8	-
3. ทำร้ายผู้กระทำผิดโดยไม่ใช้อาวุธ เช่น ฆัด กระชาก ตบตี ต่อย ผลัก	23.0	10.2	39.6	13.9	-
4. พยายามทำให้ผู้กระทำผิดตกใจกลัว	19.1	32.3	3.5	8.6	-
5. ไล่ตามจับ หรือพยายามจับตัวผู้กระทำผิดไม่ให้หนีหรือไม่ให้เคลื่อนไหวได้	13.4	24.0	0.3	12.0	-

ตาราง ณ ร้อยละของการประสบเหตุอาชญากรรม^{1/} จำแนกตามการตอบโต้
ผู้กระทำผิด (ต่อ)

การตอบโต้ผู้กระทำผิด ^{2/}	ประเภทอาชญากรรม				
	รวม	ต่อ ทรัพย์สิน	ต่อชีวิต และ ร่างกาย	ทางเพศ	การ แอบอ้าง ใช้ข้อมูลฯ
6. หลบหนีหรือพยายาม หลบหนี	12.1	3.5	23.3	3.3	-
7. พยายามเกลี้ยกล่อม ให้ เหตุผล ต่อรอง หรือ อ้อนวอน	6.6	5.5	8.5	..	-
8. เรียกเจ้าหน้าที่ตำรวจ/ เจ้าหน้าที่รักษาความ ปลอดภัย	6.4	3.7	8.9	17.4	-
9. ร้องให้ หรือส่งเสียงร้อง เนื่องจากความกลัวหรือ ความเจ็บปวด	4.9	2.5	7.7	6.7	-
10. ทำร้ายผู้กระทำผิดด้วย อาวุธ	2.4	1.4	3.9	..	-
11. ช่มชู้ผู้กระทำผิดด้วย อาวุธ	2.0	2.3	1.9	..	-
12. ช่มชู้ว่าจะทำร้าย ร่างกายผู้กระทำผิดโดย ไม่มีอาวุธ	2.0	2.5	1.5	..	-
13. ให้ความร่วมมือโดยดี/ แก้มิ่งทำตามคำสั่ง	0.0	..	0.1	..	-
14. อื่น ๆ	1.8	3.4	-

หมายเหตุ : 1/ เฉพาะการประสบเหตุอาชญากรรมที่ได้กระทำการปกป้องชีวิต/ทรัพย์สินขณะเกิดเหตุ
และไม่รวมการประสบเหตุอาชญากรรมประเภทการแอบอ้างใช้ข้อมูลฯ

2/ ตอบได้มากกว่า 1 คำตอบ

2.10 ผลกระทบจากเหตุอาชญากรรม

ผู้ประสบเหตุอาชญากรรม ส่วนใหญ่ไม่ได้รับบาดเจ็บร้อยละ 87.3 ที่ได้รับบาดเจ็บมีร้อยละ 12.7 โดยบาดเจ็บจากรอยฟกช้ำ บวม รอยถลอกบนผิวหนัง เล็บฉีกหัก ฟันบิ่น ร้อยละ 9.1 มีบาดแผลจากการถูกยิง ถูกแทง หรือถูกทำร้ายด้วยของมีคม ร้อยละ 3.2 กระดูกหัก ฟันหัก ศีรษะแตก ร้อยละ 2.2 มีอาการบาดเจ็บที่อวัยวะภายใน ร้อยละ 1.2 หมดสติจากการถูกทำร้าย ร้อยละ 0.8 และมีอาการบาดเจ็บจากการถูกข่มขืน ร้อยละ 0.2

ตาราง ด ร้อยละของการประสบเหตุอาชญากรรม^{1/} จำแนกตามการได้รับบาดเจ็บจากเหตุการณ์ที่เกิดขึ้น

การได้รับบาดเจ็บ	ประเภทอาชญากรรม				การ แอบอ้าง ใช้ข้อมูล
	รวม	ต่อ ทรัพย์สิน	ต่อชีวิต และ ร่างกาย	ทางเพศ	
รวม	100.0	100.0	100.0	100.0	-
1. ได้รับบาดเจ็บ จากสาเหตุ ^{2/}	12.7	2.5	73.8	38.1	-
- มีรอยฟกช้ำ บวม รอยถลอก บนผิวหนัง เล็บฉีกหัก ฟันบิ่น	9.1	2.1	50.3	35.3	-
- มีบาดแผลจากการถูกยิง ถูกแทงหรือถูกทำร้ายโดย ของมีคม	3.2	0.1	22.1	..	-
- กระดูกหัก ฟันหัก ศีรษะแตก	2.2	0.3	13.4	3.0	-
- มีอาการบาดเจ็บที่อวัยวะ ภายใน	1.2	0.1	8.0	4.8	-
- หมดสติจากการถูกทำร้าย	0.8	0.0	5.6	3.0	-
- มีอาการบาดเจ็บจากการถูก ข่มขืน	0.2	..	1.5	..	-
- อื่นๆ	0.1	0.0	0.5	4.8	-
2. ไม่ได้รับบาดเจ็บ	87.3	97.5	26.2	61.9	-

หมายเหตุ : 1/ ไม่รวมการประสบเหตุอาชญากรรมประเภทการแอบอ้างใช้ข้อมูลฯ

2/ ตอบได้มากกว่า 1 คำตอบ

ผู้ประสบเหตุฯ ที่ได้รับบาดเจ็บจากเหตุอาชญากรรมร้อยละ 23.9 ไม่ต้องการรักษาพยาบาล และร้อยละ 76.1 ต้องการรักษาพยาบาล โดยรักษาที่โรงพยาบาลแบบผู้ป่วยนอกร้อยละ 32.5 รักษาที่ห้องฉุกเฉินของโรงพยาบาล ร้อยละ 18.6 รักษาที่โรงพยาบาลแบบผู้ป่วยใน ร้อยละ 18.5 ปฐมพยาบาลในสถานที่เกิดเหตุ ร้อยละ 8.3 รักษาที่บ้านพักอาศัยของตนเองหรือบ้านพักอาศัยของญาติหรือเพื่อน ร้อยละ 8.2 รักษาที่หน่วยพยาบาลในที่ทำงาน ร้อยละ 6.4 และรักษาที่คลินิกรักษาโรค ร้อยละ 1.1

ตาราง ต ร้อยละของการประสบเหตุอาชญากรรม ที่ผู้ประสบเหตุได้รับบาดเจ็บ^{1/}
จำแนกตามการรักษาพยาบาล

การรักษาพยาบาล	ประเภทอาชญากรรม				การ แอบอ้าง ใช้ข้อมูล
	รวม	ต่อ ทรัพย์สิน	ต่อชีวิต และ ร่างกาย	ทางเพศ	
รวม	100.0	100.0	100.0	100.0	-
1. ต้องการรักษาพยาบาล ^{2/} โดย	76.1	59.4	79.1	92.3	-
- โรงพยาบาลแบบผู้ป่วยนอก	32.5	34.0	31.4	62.7	-
- ห้องฉุกเฉินของโรงพยาบาล	18.6	9.7	20.5	18.0	-
- โรงพยาบาลแบบผู้ป่วยใน	18.5	6.4	21.2	12.7	-
- ปฐมพยาบาลในที่เกิดเหตุ	8.3	4.3	9.1	12.0	-
- บ้านพักอาศัยของตนเอง หรือบ้านพักอาศัยของญาติ หรือเพื่อน	8.2	7.4	8.6	..	-
- หน่วยพยาบาลในที่ทำงาน โรงเรียน สถานศึกษา หรือ หน่วยปฐมพยาบาลอื่นๆ	6.4	..	7.9	..	-
- คลินิกรักษาโรค	1.1	5.8	0.2	..	-
- อื่น ๆ	0.5	..	0.6	..	-
2. ไม่ต้องการรักษาพยาบาล	23.9	40.6	20.9	7.7	-

หมายเหตุ : 1/ ไม่รวมการประสบเหตุอาชญากรรมประเภทการแอบอ้างใช้ข้อมูลฯ

2/ ตอบได้มากกว่า 1 คำตอบ

2.11 การแจ้งเหตุอาชญากรรมที่เกิดขึ้นต่อเจ้าหน้าที่ตำรวจ

การประสบเหตุอาชญากรรม ส่วนใหญ่ผู้ประสบเหตุฯ ไม่ได้แจ้งเหตุต่อเจ้าหน้าที่ตำรวจ ร้อยละ 66.6 ที่แจ้งมีร้อยละ 29.5 และไม่แน่ใจ ร้อยละ 3.9 เมื่อพิจารณาตามประเภทอาชญากรรม พบว่า อาชญากรรมประเภทการแอบอ้างใช้ข้อมูล/เอกสารส่วนตัว และอาชญากรรมต่อทรัพย์สิน ส่วนใหญ่ไม่ได้แจ้งตำรวจ ร้อยละ 74.9 และร้อยละ 68.1 ตามลำดับ ยกเว้น อาชญากรรมทางเพศ และอาชญากรรมต่อชีวิตและร่างกายที่ส่วนใหญ่มีการแจ้งเหตุ ร้อยละ 67.2 และร้อยละ 55.0 ตามลำดับ

ตาราง ๓ ร้อยละของการประสบเหตุอาชญากรรม จำแนกตามการแจ้ง/ไม่แจ้งเหตุอาชญากรรมที่เกิดขึ้น

การแจ้ง/ไม่แจ้งเหตุ อาชญากรรมที่เกิดขึ้น	ประเภทอาชญากรรม				
	รวม	ต่อ ทรัพย์สิน	ต่อชีวิต และ ร่างกาย	ทางเพศ	การ แอบอ้าง ใช้ข้อมูลฯ
รวม	100.0	100.0	100.0	100.0	100.0
1.แจ้ง	29.5	28.1	55.0	67.2	22.9
2.ไม่แจ้ง	66.6	68.1	37.4	32.8	74.9
3.ไม่แน่ใจ	3.9	3.8	7.6	..	2.2

สำหรับผู้ประสบเหตุอาชญากรรมที่ไม่แจ้งให้ตำรวจทราบ พบว่า มีเหตุผลที่ไม่แจ้ง ดังนี้ ส่วนใหญ่ร้อยละ 64.8 คิดว่าเจ้าหน้าที่ตำรวจจะไม่สามารถทำอะไรได้ รองลงมาเห็นว่า เหตุที่เกิดขึ้นเป็นเรื่องเล็กน้อยไม่สำคัญถึงกับต้องแจ้งเจ้าหน้าที่ ร้อยละ 32.4 ที่คิดว่าเจ้าหน้าที่ตำรวจจะไม่ช่วยเหลือ ร้อยละ 10.7 ได้จัดการกับเหตุที่เกิดขึ้นโดยวิธีการอื่น ร้อยละ 9.6 และเนื่องจากสาเหตุอื่นๆ ร้อยละ 14.1

**ตาราง ท ร้อยละของการประสบเหตุอาชญากรรม ที่ผู้ประสบเหตุไม่ได้แจ้งตำรวจ
จำแนกตามเหตุผลที่ไม่แจ้ง**

เหตุผลที่ไม่แจ้ง ^{1/}	ประเภทอาชญากรรม				
	รวม	ต่อ ทรัพย์สิน	ต่อชีวิต และ ร่างกาย	ทางเพศ	การ แอบอ้าง ใช้ข้อมูลฯ
รวม	100.0	100.0	100.0	100.0	100.0
1. จัดการกับเหตุที่เกิดขึ้น โดยวิธีการอื่น	9.6	8.7	41.5	31.8	4.4
2. เหตุที่เกิดขึ้นเป็นเรื่อง เล็กน้อย ไม่สำคัญถึงกับ ต้องแจ้งเจ้าหน้าที่	32.4	31.8	33.4	..	56.0
3. คิดว่าเจ้าหน้าที่ตำรวจ จะไม่สามารถทำอะไรได้	64.8	67.3	8.9	30.7	37.5
4. คิดว่าเจ้าหน้าที่ตำรวจ จะไม่ช่วยเหลือ	10.7	11.2	3.3	..	2.7
5. เนื่องจากสาเหตุอื่นๆ	14.1	13.2	31.3	37.5	26.1

หมายเหตุ : 1/ ตอบได้มากกว่า 1 คำตอบ

อย่างไรก็ตามผู้ประสบเหตุที่แจ้งให้ตำรวจทราบ ได้ระบุถึงเหตุผลที่แจ้ง คือ ส่วนใหญ่ร้อยละ 73.7 แจ้งเพื่อให้มีการจับกุมผู้กระทำผิด รองลงมา แจ้งเพื่อขอความช่วยเหลือจากเจ้าหน้าที่ตำรวจ ร้อยละ 63.1 แจ้งเพื่อให้เจ้าหน้าที่รับทราบ ร้อยละ 39.6 และอื่น ๆ ร้อยละ 1.7

ตาราง ๓ ร้อยละของการประสบเหตุอาชญากรรม ที่ผู้ประสบเหตุได้แจ้งตำรวจ จำแนกตามเหตุผลที่แจ้ง

เหตุผลที่แจ้ง ^{1/}	ประเภทอาชญากรรม				
	รวม	ต่อทรัพย์สิน	ต่อชีวิตและร่างกาย	ทางเพศ	การแอบอ้างใช้ข้อมูล
รวม	100.0	100.0	100.0	100.0	100.0
1. แจ้งเพื่อขอความช่วยเหลือจากเจ้าหน้าที่ตำรวจ	63.1	64.5	56.2	9.3	25.0
2. แจ้งเพื่อให้มีการจับกุมผู้กระทำผิด	73.7	74.1	61.5	100.0	78.3
3. แจ้งเพื่อให้เจ้าหน้าที่รับทราบ	39.6	40.9	20.4	5.2	32.8
4. อื่นๆ	1.7	1.8

หมายเหตุ : 1/ ตอบได้มากกว่า 1 คำตอบ

2.12 การติดต่อกับหน่วยงานอื่น นอกเหนือจากหน่วยงานของตำรวจ

การประสบเหตุอาชญากรรม ร้อยละ 93.5 ไม่มีการติดต่อหน่วยงานอื่นใด นอกจากหน่วยงานตำรวจ และร้อยละ 6.5 ได้ติดต่อหน่วยงานอื่น สำหรับการติดต่อหน่วยงานอื่นนั้น พบว่า ติดต่อด้วยตัวเอง ร้อยละ 5.8 มีหน่วยงานเข้ามาติดต่อให้ความช่วยเหลือ ร้อยละ 0.5 และมีทั้งหน่วยงานเข้ามาติดต่อและติดต่อด้วยตนเอง ร้อยละ 0.2

ตาราง น ร้อยละของการประสบเหตุอาชญากรรม จำแนกตามการติดต่อหน่วยงานอื่นนอกเหนือจากหน่วยงานตำรวจ

การติดต่อหน่วยงานอื่น นอกเหนือจากตำรวจ	ประเภทอาชญากรรม				
	รวม	ต่อ ทรัพย์สิน	ต่อชีวิต และ ร่างกาย	ทางเพศ	การ แอบอ้าง ใช้ข้อมูล
รวม	100.0	100.0	100.0	100.0	100.0
1. ติดต่อกัน โดย	6.5	6.2	10.9	22.3	5.6
- ติดต่อกันด้วยตัวเอง	5.8	5.7	7.2	19.2	3.1
- มีหน่วยงานเข้ามาติดต่อให้ความช่วยเหลือ	0.5	0.3	3.2	3.1	1.6
- มีทั้งหน่วยงานเข้ามาติดต่อและติดต่อด้วยตนเอง	0.2	0.2	0.5	..	0.9
2. ไม่ติดต่อ	93.5	93.8	89.1	77.7	94.4

การประสบเหตุอาชญากรรม ร้อยละ 80.5 ไม่ต้องการให้หน่วยงานในกระบวนการยุติธรรม (ไม่รวมหน่วยงานตำรวจ) ดำเนินการเกี่ยวกับเหตุที่เกิดขึ้นเพิ่มเติมอีก และร้อยละ 19.5 ต้องการให้ดำเนินการเพิ่มเติม โดยได้ระบุหน่วยงาน/เรื่องที่ต้องการให้ดำเนินการ คือ ให้ป้องกัน สอดส่อง ดูแลมากขึ้น ร้อยละ 7.4 ให้อบต. กำนัน ผู้ใหญ่บ้าน ดำเนินการแทน ร้อยละ 5.2 จับ/หา ผู้กระทำความผิดมาลงโทษ ร้อยละ 2.3 ให้สำนักงานคุมประพฤติ ดำเนินการแทน ร้อยละ 1.5 และให้ศาลตัดสิน ร้อยละ 1.1 เป็นต้น

ตาราง บ ร้อยละของการประสบเหตุอาชญากรรม จำแนกตามความต้องการให้หน่วยงานในกระบวนการยุติธรรม (ไม่รวมตำรวจ) ดำเนินการเกี่ยวกับเหตุที่เกิดขึ้นเพิ่มเติม

ความต้องการให้หน่วยงาน ในกระบวนการยุติธรรม (ไม่รวมถึงตำรวจ) ดำเนินการ เกี่ยวกับเหตุที่เกิดขึ้นเพิ่มเติม	ประเภทอาชญากรรม				
	รวม	ต่อ ทรัพย์สิน	ต่อชีวิต และ ร่างกาย	ทางเพศ	การ แอบอ้าง ใช้ข้อมูล
รวม	100.0	100.0	100.0	100.0	100.0
1. ต้องการ โดยระบุหน่วยงาน/ เรื่องที่ต้องการ คือ	19.5	18.9	18.7	19.3	50.6
- ศาล	1.1	0.5	1.9	..	29.7
- อบต. กำนัน ผู้ใหญ่บ้าน	5.2	5.9
- ป้องกัน สอดส่อง ดูแล	7.4	6.9	13.5	10.2	3.5
- จับ/หา ผู้กระทำความผิดมา ลงโทษ	2.3	2.4	0.9	9.1	..
- ด้านศุลกากร	0.5	0.6
- ดำเนินการเรื่องเอกสาร	0.3	17.4
- เงินชดเชยจากราชการ	0.6	0.6
- สำนักงานคุมประพฤติ	1.5	1.6
- ต้องการทรัพย์สินคืน	0.6	0.4	2.4
2. ไม่ต้องการ	80.5	81.1	81.3	80.7	49.4

ภาคผนวก

ภาคผนวก ก ระเบียบวิธีการสำรวจ

1. แผนการสุ่มตัวอย่าง

แผนการสุ่มตัวอย่างที่ใช้เป็นแบบ Stratified cluster Sampling โดยกำหนดให้เขตแขวงนับ (EA) เป็น cluster และสมาชิกที่มีอายุ 15 ปีขึ้นไปในครัวเรือนส่วนบุคคลเป็นหน่วยตัวอย่าง

1.1 การจัดชั้นภูมิ หรือการจัดสตราตัม

กำหนดให้กรุงเทพมหานคร และจังหวัด จำนวน 76 จังหวัดเป็นสตราตัม ซึ่งมีทั้งสิ้น 77 สตราตัม โดยที่แต่ละสตราตัม (ยกเว้น กทม.) ได้แบ่งออกเป็น 2 สตราตัม คือ ในเขตเทศบาล และนอกเขตเทศบาล

1.2 การเลือกหน่วยตัวอย่าง

ในแต่ละสตราตัมย่อย หรือแต่ละเขตการปกครอง ได้ทำการเลือก EA ตัวอย่างอย่างอิสระต่อกัน โดยให้ความน่าจะเป็นที่แต่ละ EA จะถูกเลือกเป็นปฏิภาคกับจำนวนครัวเรือนทั้งสิ้นใน EA นั้น ๆ

กำหนดขนาดตัวอย่างทั้งสิ้น 5,970 EA จากจำนวน EA ทั่วประเทศทั้งสิ้น 127,460 EA โดยให้กระจายไปตามลักษณะภาคของพระธรรมนูญศาลยุติธรรม สำนักงานศาลยุติธรรม กระทรวงยุติธรรม 10 ภาค และเขตการปกครอง

ในแต่ละ EA ตัวอย่าง ได้ทำการเก็บรวบรวมข้อมูลจากทุกครัวเรือนส่วนบุคคลที่มีสมาชิกอายุตั้งแต่ 15 ปีขึ้นไป และทำการสัมภาษณ์รายละเอียดเกี่ยวกับข้อมูลอาชญากรรมจากผู้ที่ประสบเหตุอาชญากรรมในรอบ 1 ปีที่ผ่านมา ดังนี้

ภาค	รวม	ในเขตเทศบาล	นอกเขตเทศบาล
กรุงเทพมหานคร	300	300	-
ภาค 1	660	324	336
ภาค 2	606	282	324
ภาค 3	618	300	318
ภาค 4	858	432	426
ภาค 5	618	300	318
ภาค 6	660	330	330
ภาค 7	636	294	342
ภาค 8	516	258	258
ภาค 9	498	240	258
รวม	5,970	3,060	2,910

2. การคำนวณค่าถ่วงน้ำหนัก

การประมาณค่าประชากรที่ต้องการศึกษาต้องใช้ค่าถ่วงน้ำหนัก ซึ่งสามารถคำนวณได้จากผลคูณของค่าต่างๆ เหล่านี้

2.1 การคำนวณค่าถ่วงน้ำหนักเริ่มต้น (Base weights)

คำนวณจาก แผนการสุ่มตัวอย่างที่ใช้ โดยค่าถ่วงน้ำหนักเริ่มต้นจะมีค่าเท่ากับผลคูณส่วนกลับของความน่าจะเป็นที่หน่วยตัวอย่างจะถูกเลือกมาเป็นตัวแทนในแต่ละชั้น ในการสำรวจนี้แผนการสุ่มตัวอย่างที่ใช้เป็นแบบ Stratified cluster Sampling ดังนั้นความน่าจะเป็นที่เขตแ่งนับ (EA) ตัวอย่างจะถูกเลือกเป็นตัวแทนสามารถคำนวณได้ดังนี้

$$P_{hij} = \frac{N_{hij}}{M_{hi}N_{hi}} \quad \text{โดยที่}$$

N_{hij} คือ จำนวนครัวเรือนทั้งสิ้นใน EA ตัวอย่างที่ j เขตการปกครอง i ภาค h

N_{hi} คือ จำนวนครัวเรือนทั้งสิ้นของเขตการปกครอง i ภาค h

m_{hi} คือ จำนวน EA ตัวอย่างของเขตการปกครอง i ภาค h

ดังนั้นค่าถ่วงน้ำหนักเริ่มต้นสำหรับ EA ตัวอย่าง ที่ j เขตการปกครอง i ภาค h คือ

$$W_{hij} = \frac{1}{P_{hij}}$$

2.2 การปรับค่าถ่วงน้ำหนักด้วยปัจจัยที่เกิดจากการไม่ตอบของครัวเรือน (non-response adjustment)

$$Adj_NR_{hij} = \frac{N_{hij}}{N'_{hij}}$$

N_{hij} คือ จำนวนครัวเรือนที่เก็บรวบรวมข้อมูลได้ของ EA ตัวอย่างที่ j เขตการปกครอง i ภาค h

N'_{hij} คือ จำนวนครัวเรือนที่แจนนับไม่ได้ของ EA ตัวอย่างที่ j เขตการปกครอง i ภาค h

2.3 การปรับค่าถ่วงน้ำหนักด้วยค่าประมาณของจำนวนครัวเรือน และจำนวนประชากร (post stratification calibration adjustment)

ค่าคาดประมาณของจำนวนครัวเรือนที่นำมาใช้ในการปรับค่าถ่วงน้ำหนักในขั้นสุดท้ายเป็นค่าคาดประมาณจำนวนครัวเรือนส่วนบุคคลที่มีสมาชิกอายุ 15 ปีขึ้นไปทั้งสิ้น และค่าคาดประมาณจำนวนประชากรที่มีอายุ 15 ปีขึ้นไปโดยจำแนกตามลักษณะภาคของพระธรรมนูญศาลยุติธรรม สำนักงานศาลยุติธรรม กระทรวงยุติธรรม 10 ภาค และเขตการปกครองของกรมการปกครอง ซึ่งข้อมูลดังกล่าวได้จากการสำรวจข้อมูลพื้นฐานของครัวเรือน พ.ศ. 2555

ดังนั้นค่าถ่วงน้ำหนักสุดท้าย (final weights) จึงคำนวณจากผลคูณของค่าถ่วงน้ำหนักเริ่มต้น (base weights) การปรับการไม่ตอบ (non-response adjustment) และการปรับด้วยค่าคาดประมาณโดยการแบ่งข้อมูลออกเป็นชั้นภูมิ โดยค่าถ่วงน้ำหนักนี้จะใช้เพื่อทำการวิเคราะห์ข้อมูลโดยการประมาณค่าประชากร

ภาคผนวก ข คำนิยาม

คำนิยามที่สำคัญที่ใช้ในการสำรวจ มีดังนี้

1. ผู้ตอบสัมภาษณ์ หมายถึง ผู้ประสบเหตุอาชญากรรม
2. ผู้ประสบเหตุอาชญากรรม หมายถึง บุคคลที่อยู่ในเหตุการณ์ การเกิดอาชญากรรมด้วยตนเอง หรือได้รับผลกระทบโดยตรงจากเหตุการณ์ที่เกิดขึ้น เช่น ของในบ้านถูกขโมยทำให้ผู้ตอบสัมภาษณ์ต้องเสียเงินซื้อของมาทดแทน
3. ประเภทอาชญากรรม
 - 3.1 อาชญากรรมต่อทรัพย์สิน หมายถึง อาชญากรรมที่ผู้กระทำความผิด ได้กระทำโดย
 - 1) การขโมยหรือพยายามขโมยทรัพย์สินรวมถึงยานพาหนะ
 - 2) การบุกรุกหรือพยายามบุกรุกเข้าเขตภายในรั้วบ้าน/ที่พักอาศัย
 - 3) มีผู้ตั้งใจก่อความเสียหาย/ทำลายทรัพย์สิน
 - 3.2 อาชญากรรมต่อชีวิตและร่างกาย หมายถึง อาชญากรรมที่มีผู้เจตนากระทำต่อชีวิตร่างกายต่อผู้อื่นโดยตรง เช่น ลักพาเด็ก ทำร้าย พยายามทำร้าย คุกคาม ลอบติดตาม ช่มชู้ว่าจะทำร้ายร่างกายหรือฆ่า (ไม่รวมถึงการใช้กำลังข่มขืนกระทำชำเรา หรือทำร้ายเพื่อพยายามข่มขืนกระทำชำเรา)
 - 3.3 อาชญากรรมทางเพศ หมายถึง การกระทำความผิดทางเพศที่ผู้กระทำความผิดอาจกระทำตามลำพัง หรือรวมกันเป็นกลุ่มกระทำผิดต่อชายหรือหญิงก็ตามโดยผู้ถูกกระทำนั้นไม่ได้เต็มใจ หรือ อยู่ในภาวะที่ไม่สามารถขัดขืนได้ หรือ ถูกทำให้เข้าใจผิดว่าผู้กระทำเป็นบุคคลอื่น ได้แก่ ช่มชู้ คุกคามด้วยวาจาว่าจะข่มขืนกระทำชำเรา พยายามที่จะกระทำอนาจาร/พยายามล่วงเกินทางเพศกระทำอนาจาร/ล่วงเกินทางเพศ พยายามที่จะข่มขืนกระทำชำเรา ข่มขืนกระทำชำเราในลักษณะโถมหญิง

3.4 อาชญากรรมเกี่ยวกับการแอบอ้างใช้ข้อมูล/เอกสารส่วนตัว เป็นการกระทำความผิดทางอาญาที่ผู้กระทำผิดได้นำข้อมูลส่วนตัว เอกสารส่วนตัว หรือข้อมูลทางการเงินของผู้ถูกระงับไปแอบอ้างใช้ โดยไม่ได้รับยินยอม เช่น บัตรเครดิต บัตรประชาชน รวมถึงการที่ทั้งสองฝ่ายร่วมกันกระทำการโดยรู้เท่าไม่ถึงการณ์ เช่น ให้ผู้อื่น (เพื่อน) ยืมบัตรประชาชนไปแสดงตนว่าอายุเกินกว่า 20 ปี เพื่อเข้าไปในสถานบันเทิงที่ทางราชการกำหนด และการขโมยเลขบัตรเครดิต หรือรหัสบัตรเครดิตเงินสด (เอทีเอ็ม)

โดย อาชญากรรม พิจารณาจาก 3 องค์ประกอบ คือ

- 1) มีการกระทำเกิดขึ้นจริง
 - 2) ผู้กระทำผิดมีเจตนาในการกระทำการนั้น
 - 3) มีกฎหมายบัญญัติว่าการกระทำดังกล่าวนั้นเป็นความผิดและกำหนดโทษไว้
4. ญาติ หมายถึง พี่หรือน้อง พี่/น้องเขย, สะใภ้ บุตรของพี่/น้อง หรือญาติอื่นๆ ที่ไม่ใช่คู่สมรส บุตร หรือพ่อ/แม่
 5. ผู้อาศัย หมายถึง บุคคลที่อาศัยอยู่ในบ้าน แต่ไม่ได้มีความเกี่ยวพันฉันญาติกับหัวหน้าครัวเรือน
 6. รายได้ หมายถึง รายได้ที่ได้จากการทำงานหรือการลงทุน เป็นรายได้ที่เป็นตัวเงินเฉลี่ยต่อเดือนของสมาชิกทุกคนในครัวเรือน (รายได้สุทธิ) รวมถึง บำเหน็จ บำนาญ
 7. ประเภทของที่อยู่อาศัย หมายถึง ลักษณะของสถานที่ที่ครัวเรือนหนึ่งๆ ใช้เป็นที่อยู่อาศัย จำแนกได้ ดังนี้
 - 7.1 บ้านเดี่ยว หมายถึง บ้านที่ปลูกอยู่หลังเดียวโดด ๆ พร้อมทั้งเรือนครัว โรงรถ เรือนคนใช้ด้วยถ้ามี และเป็นที่อยู่อาศัยของบุคคลในครัวเรือนเดียวกัน

- 7.2 ตึกแถว หมายถึง ตึกที่ใช้เป็นที่อยู่อาศัยของครัวเรือน ปลุกติดต่อกัน ตั้งแต่ 2 หน่วยขึ้นไป โดยติดกันเป็นแถว โดยมีฝาร่วมกันด้านหนึ่งหรือสองด้านขึ้นไป อาจจะเป็นชั้นเดียวหรือหลายชั้นก็ได้ ส่วนใหญ่เป็นอาคารพาณิชย์ มีการขายของหรือทำธุรกิจ และไม่มีบริเวณ เช่น สวนหย่อม หรือสนามหน้าบ้าน
- 7.3 ห้องแถว/เรือนแถว หมายถึง ห้อง หรือเรือนที่ใช้เป็นที่อยู่อาศัยของครัวเรือน ปลุกติดต่อกันตั้งแต่ 2 หน่วยขึ้นไป โดยติดกันเป็นแถว โดยมีฝาร่วมกันด้านหนึ่งหรือสองด้านขึ้นไป อาจจะเป็นชั้นเดียวหรือหลายชั้นก็ได้ มักมีลักษณะทรุดโทรมและอาศัยอยู่อย่างแออัด (สมาชิกทั้งครัวเรือนอยู่ในห้องเดียวกัน)
- 7.4 ห้องแบ่งเช่า หมายถึง ห้องหนึ่งหรือหลายห้องที่ให้เช่าเพื่อใช้เป็นที่อยู่อาศัยของครัวเรือนหนึ่ง ๆ ในบ้าน 1 หลัง ซึ่งมีครัวเรือนอาศัยอยู่มากกว่าหนึ่งครัวเรือน โดยมีห้องครัว ห้องน้ำ หรือทางเข้าออกสู่ที่อยู่อาศัยนั้น อย่างใดอย่างหนึ่ง หรือทุกอย่างร่วมกับครัวเรือนอื่นที่อยู่ภายในบ้านนั้น ทั้งนี้รวมถึงห้องที่อยู่ภายในอาคารซึ่งต้องใช้ห้องน้ำ ห้องครัว หรือทางเข้าออก สู่ที่อยู่อาศัยรวมกับห้องอื่นที่อยู่ภายในอาคารเดียวกันด้วย
- 7.5 หอพัก หมายถึง หอพักที่จดทะเบียน และที่ไม่ได้จดทะเบียน แต่ขึ้นป้ายให้ทราบว่าเป็นหอพัก
- 7.6 ทาวน์เฮ้าส์/บ้านแฝด หมายถึง ตึกที่ปลุกติดต่อกันตั้งแต่ 2 หน่วยขึ้นไป โดยมีฝาร่วมกันด้านหนึ่งหรือสองด้านขึ้นไป อาจเป็นชั้นเดียวหรือหลายชั้นก็ได้ วัตถุประสงค์หลักเป็นบ้านพักอาศัยไม่ใช่อาคารพาณิชย์ ตัวตึกอยู่ลึกจาก ริมนถนน มีบริเวณที่ว่างหน้าบ้าน อาจใช้เป็นที่จอดรถหรือทำประโยชน์อย่างอื่น
- 7.7 ห้องชุด หมายถึง กลุ่มห้องอันเป็นส่วนหนึ่งของอาคาร ซึ่งใช้เป็นที่อยู่อาศัยของครัวเรือน โดยกลุ่มห้องนี้จะต้องมีห้องครัว ห้องน้ำ ตลอดจน

ทางเข้าออกห้องชุดเป็นของตนเอง เช่น คอนโดมิเนียม อพาร์ทเมนท์ แพลต เป็นต้น

7.8 เรือ, แพ หมายถึง เรือ หรือ แพ ที่ใช้เป็นที่อยู่อาศัยของบุคคลในครัวเรือนเดียวกัน

7.9 อื่นๆ หมายถึง ที่อยู่อาศัยของครัวเรือนที่ไม่อาจจำแนก เข้าอยู่ในลักษณะใดลักษณะหนึ่งข้างต้น เช่น รถ ถ้ำ ใต้สะพาน และบ้านที่คนงานก่อสร้างอาศัยอยู่ชั่วคราว

8. ลักษณะเขต/บริเวณที่พักอาศัย หมายถึง สภาพแวดล้อมของถิ่นที่พักอาศัย ในพื้นที่แห่งใดแห่งหนึ่ง โดยผู้อยู่อาศัยมีจิตสำนึก ความเป็นพวกเดียวกัน มีความผูกพัน และร่วมทุกข์ร่วมสุขกันในระดับหนึ่ง จำแนกได้โดยสังเขป ดังนี้

8.1 เขตที่อยู่อาศัย หมายถึง สภาพของชุมชนรอบๆ หรือใกล้เคียงบ้านพักอาศัยที่ทำการสำรวจหรือชอยนั้นๆ มีลักษณะเด่นที่แวดล้อมไปด้วยบ้านพักอาศัยของตน และเพื่อนบ้านหรือระบุได้ว่ามีแนวโน้มหรือได้รับอิทธิพลจากลักษณะเขตที่อยู่อาศัยนี้เป็นสำคัญ เช่น หมู่บ้านจัดสรร ฯลฯ

8.2 เขตธุรกิจ หมายถึง สภาพของชุมชนรอบๆ หรือใกล้เคียงบ้านพักอาศัยที่ทำการสำรวจหรือชอยนั้นๆ มีลักษณะเด่นที่แวดล้อมไปด้วยเพื่อนบ้านที่ประกอบธุรกิจการค้าอย่างเดียวหรือหลายอย่างหรือระบุได้ว่ามีแนวโน้มหรือได้รับอิทธิพลจากลักษณะเขตที่อยู่อาศัยนี้เป็นสำคัญ เช่น พักอาศัยที่ย่านเยาวราช บางลำภู ฯลฯ

8.3 เขตชุมชนแออัด หมายถึง สภาพของชุมชนรอบๆ หรือใกล้เคียงบ้านพักอาศัยที่ทำการสำรวจหรือชอยนั้นๆ มีลักษณะเด่นที่แวดล้อมไปด้วยบ้านของเพื่อนบ้านที่อยู่กันอย่างแออัด (หลังคาติดกัน) ทางเดินคับแคบ มีปัญหาเรื่องการระบายน้ำเสีย เช่น ชุมชนแออัดคลองเตย ฯลฯ

8.4 เขตเกษตรกรรม หมายถึง สภาพของชุมชนรอบๆ หรือใกล้เคียงบ้านพักอาศัยที่ทำการสำรวจหรือชอยนั้นๆ มีลักษณะเด่นที่แวดล้อม

ไปด้วยเพื่อนบ้านที่ปลูกผัก พืชสวน ไร่นา หรือเลี้ยงสัตว์ หรือระบุได้ว่า มีแนวโน้มหรือได้รับอิทธิพลจากลักษณะเขตที่อยู่อาศัยนี้เป็นสำคัญ เช่น พักอาศัยที่สวนผลไม้ย่านบางขุนเทียน ฯลฯ

8.5 เขตอุตสาหกรรม หมายถึง สภาพของชุมชนรอบๆ หรือใกล้เคียง บ้านพักอาศัยที่ทำการสำรวจหรือขอยื่นนั้นๆ มีลักษณะเด่นที่แวดล้อมไปด้วยโรงงานอุตสาหกรรมขนาดใหญ่หรือขนาดเล็กอย่างเดียวหรือหลายอย่าง (เช่น โรงงานทอผ้า สุรา ฟอกหนัง ผงซักฟอกเครื่องดื่ม ยา อาหาร โลหะ ฯลฯ) เช่น พักอาศัยที่ย่านบางชั้น ฯลฯ

8.6 เขตบ้านพักคนงานก่อสร้าง หมายถึง สภาพของชุมชนรอบๆ หรือใกล้เคียงบ้านพักอาศัยที่ทำการสำรวจหรือขอยื่นนั้นๆ มีลักษณะเด่นที่แวดล้อมไปด้วยที่พักอาศัยของคนงานก่อสร้าง โดยที่ที่พักอาศัยมีลักษณะที่ไม่มั่นคง ถาวร ฝาบ้านประกอบด้วยสังกะสี เศษไม้ หรือ เศษวัสดุ ก่อสร้าง ซึ่งอาจจะเป็นห้องเดี่ยว หรือ เป็นห้องแถวติดกันไป

8.7 อื่นๆ หมายถึง ลักษณะเขต/บริเวณที่ที่พักอาศัยที่ไม่อาจจำแนกเข้าอยู่ในลักษณะใดลักษณะหนึ่งข้างต้น

9. ถูกขโมย หมายถึง การที่มีบุคคลเอาทรัพย์สินที่ไม่ใช่ของตนเอง หรือทรัพย์สินที่มีผู้อื่นเป็นเจ้าของร่วมอยู่ด้วยไปโดยไม่ถูกต้อง เช่น ถูกวิ่งราวกระเป๋า ถูกล้วงกระเป๋า ขโมยขึ้นบ้านและสามารถนำทรัพย์สินไปได้

10. พยายามขโมย หมายถึง ทรัพย์สินถูกเคลื่อนย้าย ถูกรื้อค้น แต่ยังไม่ได้นำไป หรือนำไปแล้วแต่ไม่สำเร็จ

11. กระเป๋าสูญหาย หมายถึง กระเป๋าที่ใส่สตางค์ รวมถึงธนบัตร เงินเหรียญ เช็คต่างๆ

12. เสื้อผ้า ชุดชั้นใน รองเท้า หมายถึง เครื่องนุ่งห่ม / เครื่องแต่งกาย ไม่รวมถึงเครื่องประดับ

13. สัตว์เลี้ยง ผลไม้ ต้นไม้ หมายถึง สัตว์ที่เลี้ยงในบ้าน/บริเวณบ้าน ของผู้ตอบ สัมภาษณ์ และถูกขโมยหรือมีผู้นำไปโดยไม่ถูกต้อง รวมทั้ง ผลไม้ หรือต้นไม้ที่

ปลูกในรั้วบ้าน สำหรับ ผลผลิตจากพืช เช่น ข้าว อาจอยู่ในบ้านหรือที่นา ของผู้ตอบสัมภาษณ์ และถูกขโมยไป

14. ถูกบุกรุก หมายถึง มีผู้เข้ามาในเขตบ้าน/ภายในรั้วบ้าน/ที่พักอาศัยของผู้ตอบสัมภาษณ์โดยไม่ได้รับอนุญาต หรือพบหลักฐานหรือได้รับ คำบอกเล่าจากผู้เห็นเหตุการณ์ ว่ามีผู้เข้าไปในเขตบ้านแต่ไม่ได้พยายามนำทรัพย์สินใดๆ ไป
15. พยายามบุกรุก หมายถึง มีผู้พยายามเข้ามาในเขตบ้าน/ภายในรั้วบ้าน/ที่พักอาศัยของผู้ตอบสัมภาษณ์ แต่ไม่สามารถเข้าไปในนั้นได้ และพบหลักฐานหรือร่องรอยการรบกวน หรืออื่นๆ
16. ยานพาหนะ หมายถึง รถทุกชนิด ที่มีส่วนประกอบของมอเตอร์ เครื่องยนต์ที่ผู้ตอบสัมภาษณ์เป็นเจ้าของหรืออยู่ในครอบครองหรืออยู่ในความรับผิดชอบของผู้ตอบสัมภาษณ์ เช่น รถตู้ รถกระบะ รถมอเตอร์ไซด์ รถมอเตอร์ไซด์พ่วง (ซาเล้งเครื่อง) เป็นต้น
17. พยายามที่จะกระทำอนาจาร/พยายามล่วงเกินทางเพศ หมายถึง ความพยายามที่จะกระทำพฤติกรรมทางเพศที่ไม่เหมาะสมให้ผู้อื่นดูหรือกระทำพฤติกรรมทางเพศต่อผู้อื่นโดยผู้กระทำนั้นไม่เต็มใจ และไม่สามารถขัดขืนได้ เช่น จับเด็กมารูดซิบปลดกระดุมด้วยท่าทีว่าจะมีพฤติกรรมล่วงละเมิดทางเพศ หรือบังคับให้ผู้อื่นอ้าปากเพื่อจะสอดใส่วัสดุที่มีลักษณะคล้ายอวัยวะเพศเข้าไปในช่องปากโดยผู้ถูกกระทำนั้นขัดขืน จะเป็นเพศเดียวกันหรือต่างเพศก็ได้
18. กระทำอนาจาร/ล่วงเกินทางเพศ หมายถึง การกระทำพฤติกรรมทางเพศที่ไม่เหมาะสมให้ผู้อื่นดูหรือกระทำพฤติกรรมทางเพศต่อผู้อื่นโดยผู้กระทำนั้นไม่เต็มใจและไม่สามารถขัดขืนได้ เช่น แก้วผ้า โข้วอวัยวะเพศ ลวนลามผู้อื่น จับต้องสัมผัสร่างกายอย่างไม่เหมาะสม เช่น จับหน้าอกผู้หญิง ผู้ชายเอาอวัยวะเพศมาถูไถผู้อื่นขณะอยู่บนรถเมล์ บังคับให้เด็กเปลื้องเสื้อผ้าโดยไม่มีเหตุอันสมควร บังคับให้แสดงโชว์ทางเพศต่อหน้าผู้อื่น บังคับให้บุคคลแสดงการร่วมเพศกับบุคคลอื่นโดยตนเองหรือบุคคลอื่นเป็นผู้ดู ไม่ว่าจะเป็นเพศเดียวกันหรือต่างเพศกัน รวมถึงผู้กระทำใช้อวัยวะอื่นซึ่งไม่ใช่อวัยวะเพศหรือ

วัตถุอื่นใดใส่เข้าไปในอวัยวะเพศของผู้อื่น หรือผู้กระทำให้อวัยวะเพศของตน ล่วงเกินเยื่อทางช่องเปิดอื่นๆ ของร่างกาย นอกเหนือจากอวัยวะเพศ เช่น ปาก หรือทวารหนักด้วย

19. พยายามที่จะข่มขืนกระทำชำเรา หมายถึง ความพยายามที่จะบังคับโดยใช้กำลัง หรือโดยใช้การข่มขู่หรือการล่อลวงใดๆ ให้ผู้อื่นที่มีใช้ภรรยามีความสัมพันธ์ทางเพศกับตนโดยที่หญิงผู้นั้นไม่เต็มใจ และการพยายามที่จะกระทำได้กล่าวไม่ประสบความสำเร็จ เช่น อาจเนื่องจากมีผู้อื่นมาขัดขวางการกระทำนั้น เป็นต้น
20. ข่มขืนกระทำชำเรา หมายถึง การบังคับโดยใช้กำลัง หรือโดยใช้การข่มขู่หรือการล่อลวงใดๆ ให้ผู้อื่นที่มีใช้ภรรยามีความสัมพันธ์ทางเพศกับตนโดยที่หญิงผู้นั้นไม่เต็มใจ หรือโดยทำให้หญิงผู้นั้นเข้าใจผิดว่าตนเป็นคนอื่น เป็นต้น
21. ข่มขืนกระทำชำเราในลักษณะโหมมหญิง หมายถึง การข่มขืนที่เกิดขึ้นโดยมีผู้กระทำตั้งแต่สองคนขึ้นไป
22. อาวุธ หมายถึง อุปกรณ์ที่ผู้กระทำผิดใช้ประกอบการกระทำความผิด โดยอาจใช้ในการทำร้ายร่างกาย หรือใช้ขู่ก็ได้ เช่น ปืน มีด ขวาน กรรไกร ไม้ เป็นต้น
23. หน่วยงานราชการในกระบวนการยุติธรรม หมายถึง สำนักงานศาลยุติธรรม สำนักงานอัยการสูงสุด กรมพินิจและคุ้มครองเด็กและเยาวชน กรมราชทัณฑ์ กรมคุมประพฤติ กรมสอบสวนคดีพิเศษ สถาบันนิติวิทยาศาสตร์ และสำนักงานกิจการยุติธรรม
24. สำนักงานตำรวจแห่งชาติ หมายถึง หน่วยงานราชการ อยู่ในบังคับบัญชาของนายกรัฐมนตรี

ภาคผนวก ค		ตารางสถิติ	หน้า
ตารางที่	1	จำนวนและร้อยละของการประสบเหตุอาชญากรรม จำแนกตามลักษณะทางเศรษฐกิจและสังคมของ ผู้ประสบเหตุอาชญากรรม และประเภทอาชญากรรม เป็นรายเขตการปกครอง	47
ตารางที่	2	จำนวนและร้อยละของการประสบเหตุอาชญากรรม จำแนกตามลักษณะเขต/บริเวณที่อยู่อาศัย ประเภท ของที่อยู่อาศัยของผู้ประสบเหตุอาชญากรรม และ ประเภทอาชญากรรม เป็นรายเขตการปกครอง	55
ตารางที่	3	จำนวนและร้อยละของการประสบเหตุอาชญากรรม จำแนกตามลักษณะของที่พักอาศัยของผู้ประสบเหตุ อาชญากรรมการประกอบธุรกิจ และประเภทอาชญากรรม เป็นรายเขตการปกครอง	59
ตารางที่	4	จำนวนและร้อยละของการประสบเหตุอาชญากรรม ^{1/} จำแนกตามข้อมูลส่วนบุคคลของผู้กระทำผิด กรณี ผู้กระทำผิดคนเดียวและประเภทอาชญากรรม เป็นรายเขตการปกครอง	63
ตารางที่	5	จำนวนและร้อยละของการประสบเหตุอาชญากรรม ^{1/} จำแนกตามข้อมูลส่วนบุคคลของผู้กระทำผิด กรณี ผู้กระทำผิดมากกว่า 1 คน และประเภทอาชญากรรม เป็นรายเขตการปกครอง	68
ตารางที่	6	จำนวนและร้อยละของการประสบเหตุอาชญากรรม ^{1/} จำแนกตามความสัมพันธ์ระหว่างผู้ประสบเหตุกับ ผู้กระทำผิด กรณีผู้กระทำผิดคนเดียว และประเภท อาชญากรรม เป็นรายเขตการปกครอง	73

ตารางที่	7	จำนวนและร้อยละของการประสบเหตุอาชญากรรม ^{1/} จำแนกตามความสัมพันธ์ระหว่างผู้ประสบเหตุกับ ผู้กระทำผิดกรณีผู้กระทำผิดมากกว่า 1 คน และ ประเภทอาชญากรรม เป็นรายเขตการปกครอง	76
ตารางที่	8	จำนวนและร้อยละของการประสบเหตุอาชญากรรม จำแนกตามช่วงเวลาที่เกิดเหตุ และประเภทอาชญากรรม เป็นรายเขตการปกครอง	79
ตารางที่	9	จำนวนและร้อยละของการประสบเหตุอาชญากรรม จำแนกตามประเภทและรายละเอียดของสถานที่เกิดเหตุ และประเภทอาชญากรรม เป็นรายเขตการปกครอง	82

ตารางที่ 1 จำนวนและร้อยละของการประสบเหตุอาชญากรรม จำแนกตามลักษณะทางเศรษฐกิจและสังคมของผู้ประสบเหตุอาชญากรรม และประเภทอาชญากรรม เป็นรายเขตการปกครอง

ลักษณะทางเศรษฐกิจและสังคม ของประชากร	ประเภทอาชญากรรม									
	รวม		ต่อทรัพย์สิน		ต่อชีวิตและร่างกาย		ทางเพศ		การแอบอ้าง ใช้ข้อมูลฯ	
	จำนวน	ร้อยละ	จำนวน	ร้อยละ	จำนวน	ร้อยละ	จำนวน	ร้อยละ	จำนวน	ร้อยละ
1. เพศ	152,228	100.0	140,864	100.0	7,879	100.0	394	100.0	3,091	100.0
• ชาย	83,098	54.6	75,367	53.5	6,055	76.9	40	10.2	1,636	52.9
• หญิง	69,130	45.4	65,497	46.5	1,824	23.1	354	89.8	1,455	47.1
 ในเขตเทศบาล	67,025	100.0	64,134	100.0	1,800	100.0	122	100.0	970	100.0
• ชาย	33,776	50.4	32,040	50.0	1,225	68.1	40	33.0	471	48.6
• หญิง	33,249	49.6	32,094	50.0	575	31.9	82	67.0	499	51.4
 นอกเขตเทศบาล	85,203	100.0	76,730	100.0	6,080	100.0	273	100.0	2,121	100.0
• ชาย	49,322	57.9	43,327	56.5	4,831	79.5	1,164	54.9
• หญิง	35,881	42.1	33,403	43.5	1,249	20.5	273	100.0	957	45.1
2. อายุ	152,228	100.0	140,864	100.0	7,879	100.0	394	100.0	3,091	100.0
• 15 – 17 ปี	2,091	1.4	747	0.5	1,279	16.2	65	16.6
• 18 – 24 ปี	6,630	4.4	4,439	3.2	1,965	24.9	49	12.4	178	5.8
• 25 – 34 ปี	18,517	12.2	16,390	11.6	1,465	18.6	159	40.4	503	16.3
• 35 – 44 ปี	38,161	25.1	35,765	25.4	1,365	17.3	97	24.7	933	30.2
• 45 – 59 ปี	59,547	39.1	57,138	40.6	1,401	17.8	6	1.5	1,001	32.4
• 60 ปีขึ้นไป	27,282	17.9	26,385	18.7	404	5.1	18	4.5	476	15.4

ตารางที่ 1 จำนวนและร้อยละของการประสบเหตุอาชญากรรม จำแนกตามลักษณะทางเศรษฐกิจและสังคมของผู้ประสบเหตุอาชญากรรม และประเภทอาชญากรรม เป็นรายเขตการปกครอง (ต่อ)

ลักษณะทางเศรษฐกิจและสังคม ของประชากร	ประเภทอาชญากรรม									
	รวม		ต่อทรัพย์สิน		ต่อชีวิตและร่างกาย		ทางเพศ		การแอบอ้าง ใช้ข้อมูลฯ	
	จำนวน	ร้อยละ	จำนวน	ร้อยละ	จำนวน	ร้อยละ	จำนวน	ร้อยละ	จำนวน	ร้อยละ
ในเขตเทศบาล	67,025	100.0	64,134	100.0	1,800	100.0	122	100.0	970	100.0
• 15 – 17 ปี	858	1.3	390	0.6	436	24.2	32	25.9
• 18 – 24 ปี	3,078	4.6	2,789	4.3	281	15.6	8	6.3
• 25 – 34 ปี	9,040	13.5	8,575	13.4	307	17.0	77	63.1	82	8.4
• 35 – 44 ปี	18,666	27.8	17,904	27.9	381	21.2	381	39.2
• 45 – 59 ปี	24,448	36.5	23,882	37.2	303	16.8	6	4.7	257	26.5
• 60 ปีขึ้นไป	10,936	16.3	10,594	16.5	92	5.1	251	25.8
นอกเขตเทศบาล	85,203	100.0	76,730	100.0	6,080	100.0	273	100.0	2,121	100.0
• 15 – 17 ปี	1,234	1.4	357	0.5	843	13.9	34	12.4
• 18 – 24 ปี	3,553	4.2	1,650	2.2	1,683	27.7	41	15.1	178	8.4
• 25 – 34 ปี	9,477	11.1	7,815	10.2	1,158	19.0	82	30.2	421	19.9
• 35 – 44 ปี	19,495	22.9	17,861	23.3	984	16.2	97	35.7	553	26.1
• 45 – 59 ปี	35,099	41.2	33,256	43.3	1,099	18.1	743	35.1
• 60 ปีขึ้นไป	16,346	19.2	15,791	20.6	313	5.1	18	6.5	225	10.6

ตารางที่ 1 จำนวนและร้อยละของการประสบเหตุอาชญากรรม จำแนกตามลักษณะทางเศรษฐกิจและสังคมของผู้ประสบเหตุอาชญากรรม และประเภทอาชญากรรม เป็นรายเขตการปกครอง (ต่อ)

ลักษณะทางเศรษฐกิจและสังคม ของประชากร	ประเภทอาชญากรรม									
	รวม		ต่อทรัพย์สิน		ต่อชีวิตและร่างกาย		ทางเพศ		การแอบอ้าง ใช้ข้อมูลฯ	
	จำนวน	ร้อยละ	จำนวน	ร้อยละ	จำนวน	ร้อยละ	จำนวน	ร้อยละ	จำนวน	ร้อยละ
3. การศึกษาสูงสุด	152,228	100.0	140,864	100.0	7,879	100.0	394	100.0	3,091	100.0
• ไม่ได้รับการศึกษา	4,695	3.1	4,461	3.2	173	2.2	45	11.4	16	0.5
• ประถมศึกษา	78,720	51.7	73,802	52.4	3,935	49.9	83	20.9	900	29.1
• มัธยมศึกษาตอนต้น	20,990	13.8	18,145	12.9	2,278	28.9	57	14.5	511	16.5
• มัธยมศึกษาตอนปลาย	15,505	10.2	13,895	9.9	770	9.8	94	23.9	746	24.1
• ปวช. ปวส. ปวท. อนุปริญญา	13,239	8.7	12,437	8.8	590	7.5	18	4.5	193	6.3
• ปริญญาตรี	16,611	10.9	15,703	11.1	133	1.7	98	24.8	677	21.9
• สูงกว่าปริญญาตรี	2,468	1.6	2,421	1.7	47	1.5
ในเขตเทศบาล	67,025	100.0	64,134	100.0	1,800	100.0	122	100.0	970	100.0
• ไม่ได้รับการศึกษา	1,893	2.8	1,865	2.9	9	0.5	4	3.0	16	1.7
• ประถมศึกษา	25,211	37.6	24,275	37.8	702	39.0	16	12.8	219	22.6
• มัธยมศึกษาตอนต้น	10,333	15.4	9,545	14.9	642	35.7	23	19.0	123	12.7
• มัธยมศึกษาตอนปลาย	7,412	11.1	6,898	10.8	246	13.7	21	17.5	246	25.3

ตารางที่ 1 จำนวนและร้อยละของการประสบเหตุอาชญากรรม จำแนกตามลักษณะทางเศรษฐกิจและสังคมของผู้ประสบเหตุอาชญากรรม และประเภทอาชญากรรม เป็นรายเขตการปกครอง (ต่อ)

ลักษณะทางเศรษฐกิจและสังคม ของประชากร	ประเภทอาชญากรรม									
	รวม		ต่อทรัพย์สิน		ต่อชีวิตและร่างกาย		ทางเพศ		การแอบอ้าง ใช้ข้อมูลฯ	
	จำนวน	ร้อยละ	จำนวน	ร้อยละ	จำนวน	ร้อยละ	จำนวน	ร้อยละ	จำนวน	ร้อยละ
• ปวช. ปวส. ปวท. อนุปริญญา	8,286	12.4	7,982	12.4	185	10.3	18	14.7	100	10.4
• ปริญญาตรี	11,936	17.8	11,628	18.1	15	0.9	40	33.0	252	26.0
• สูงกว่าปริญญาตรี	1,954	2.9	1,942	3.0	13	1.3
นอกเขตเทศบาล	85,203	100.0	76,730	100.0	6,080	100.0	273	100.0	2,121	100.0
• ไม่ได้รับการศึกษา	2,802	3.3	2,596	3.4	164	2.7	41	15.1
• ประถมศึกษา	53,509	62.8	49,527	64.5	3,234	53.2	67	24.6	681	32.1
• มัธยมศึกษาตอนต้น	10,657	12.5	8,600	11.2	1,635	26.9	34	12.4	387	18.3
• มัธยมศึกษาตอนปลาย	8,094	9.5	6,997	9.1	524	8.6	73	26.8	501	23.6
• ปวช. ปวส. ปวท. อนุปริญญา	4,953	5.8	4,455	5.8	405	6.7	93	4.4
• ปริญญาตรี	4,675	5.5	4,075	5.3	118	1.9	57	21.1	424	20.0
• สูงกว่าปริญญาตรี	514	0.6	480	0.6	34	1.6

ตารางที่ 1 จำนวนและร้อยละของการประสบเหตุอาชญากรรม จำแนกตามลักษณะทางเศรษฐกิจและสังคมของผู้ประสบเหตุอาชญากรรม และประเภทอาชญากรรม เป็นรายเขตการปกครอง (ต่อ)

ลักษณะทางเศรษฐกิจและสังคม ของประชากร	ประเภทอาชญากรรม									
	รวม		ต่อทรัพย์สิน		ต่อชีวิตและร่างกาย		ทางเพศ		การแอบอ้าง ใช้ข้อมูลฯ	
	จำนวน	ร้อยละ	จำนวน	ร้อยละ	จำนวน	ร้อยละ	จำนวน	ร้อยละ	จำนวน	ร้อยละ
4. อาชีพ	152,228	100.0	140,864	100.0	7,879	100.0	394	100.0	3,091	100.0
• ข้าราชการ/พนักงานรัฐวิสาหกิจ	8,477	5.6	7,861	5.6	67	0.8	550	17.8
• พนักงาน/ลูกจ้างเอกชน	18,377	12.1	17,155	12.2	771	9.8	60	15.3	391	12.7
• ค้าขาย/ประกอบธุรกิจส่วนตัว	52,441	34.4	50,339	35.7	979	12.4	122	31.0	1,002	32.4
• เกษตรกร	47,444	31.2	44,127	31.3	2,539	32.2	39	9.8	739	23.9
• รับจ้างทั่วไป/กรรมกร	7,744	5.1	6,385	4.5	1,229	15.6	55	14.1	75	2.4
• นักเรียน/นักศึกษา	3,930	2.6	2,119	1.5	1,620	20.6	61	15.4	130	4.2
• แม่บ้าน/ไม่ได้ประกอบอาชีพ	12,791	8.4	11,875	8.4	668	8.5	57	14.5	191	6.2
• อื่นๆ	1,023	0.7	1,003	0.7	7	0.1	13	0.4
ในเขตเทศบาล	67,025	100.0	64,134	100.0	1,800	100.0	122	100.0	970	100.0
• ข้าราชการ/พนักงานรัฐวิสาหกิจ	3,779	5.6	3,653	5.7	15	0.8	111	11.5
• พนักงาน/ลูกจ้างเอกชน	13,080	19.5	12,478	19.5	263	14.6	12	9.6	327	33.7
• ค้าขาย/ประกอบธุรกิจส่วนตัว	30,379	45.3	29,603	46.2	374	20.8	40	33.0	362	37.3
• เกษตรกร	6,366	9.5	6,066	9.5	219	12.2	12	9.5	70	7.2

ตารางที่ 1 จำนวนและร้อยละของการประสบเหตุอาชญากรรม จำแนกตามลักษณะทางเศรษฐกิจและสังคมของผู้ประสบเหตุอาชญากรรม และประเภทอาชญากรรม เป็นรายเขตการปกครอง (ต่อ)

ลักษณะทางเศรษฐกิจและสังคม ของประชากร	ประเภทอาชญากรรม									
	รวม		ต่อทรัพย์สิน		ต่อชีวิตและร่างกาย		ทางเพศ		การแอบอ้าง ใช้ข้อมูลฯ	
	จำนวน	ร้อยละ	จำนวน	ร้อยละ	จำนวน	ร้อยละ	จำนวน	ร้อยละ	จำนวน	ร้อยละ
• รับจ้างทั่วไป/กรรมกร	3,100	4.6	2,841	4.4	243	13.5	16	12.8
• นักเรียน/นักศึกษา	1,908	2.8	1,318	2.1	562	31.3	27	22.0
• แม่บ้าน/ไม่ได้ประกอบอาชีพ	7,629	11.4	7,402	11.5	124	6.9	16	13.2	87	9.0
• อื่นๆ	785	1.2	772	1.2	13	1.3
นอกเขตเทศบาล	85,203	100.0	76,730	100.0	6,080	100.0	273	100.0	2,121	100.0
• ข้าราชการ/พนักงานรัฐวิสาหกิจ	4,698	5.5	4,208	5.5	52	0.9	438	20.7
• พนักงาน/ลูกจ้างเอกชน	5,297	6.2	4,677	6.1	508	8.3	49	17.8	64	3.0
• ค้าขาย/ประกอบธุรกิจส่วนตัว	22,063	25.9	20,736	27.0	605	10.0	82	30.1	640	30.2
• เกษตรกร	41,078	48.2	38,061	49.6	2,320	38.2	27	10.0	670	31.6
• รับจ้างทั่วไป/กรรมกร	4,644	5.5	3,544	4.6	986	16.2	40	14.6	75	3.5
• นักเรียน/นักศึกษา	2,023	2.4	801	1.0	1,058	17.4	34	12.4	130	6.1
• แม่บ้าน/ไม่ได้ประกอบอาชีพ	5,162	6.1	4,473	5.8	544	9.0	41	15.1	104	4.9
• อื่นๆ	238	0.3	231	0.3	7	0.1

สรุปผลที่สำคัญ การสำรวจข้อมูลสถิติอาชญากรรมภาคประชาชน พ.ศ. 2555

ตารางที่ 1 จำนวนและร้อยละของการประสบเหตุอาชญากรรม จำแนกตามลักษณะทางเศรษฐกิจและสังคมของผู้ประสบเหตุอาชญากรรม และประเภทอาชญากรรม เป็นรายเขตการปกครอง (ต่อ)

ลักษณะทางเศรษฐกิจและสังคม ของประชากร	ประเภทอาชญากรรม									
	รวม		ต่อทรัพย์สิน		ต่อชีวิตและร่างกาย		ทางเพศ		การแอบอ้าง ใช้ข้อมูลฯ	
	จำนวน	ร้อยละ	จำนวน	ร้อยละ	จำนวน	ร้อยละ	จำนวน	ร้อยละ	จำนวน	ร้อยละ
5. รายได้เฉลี่ยต่อเดือน	152,228	100.0	140,864	100.0	7,879	100.0	394	100.0	3,091	100.0
• น้อยกว่า 5,001 บาท	49,143	32.3	42,250	30.0	5,612	71.2	217	54.9	1,065	34.5
• 5,001 – 10,000 บาท	52,352	34.4	49,491	35.1	1,731	22.0	178	45.1	952	30.8
• 10,001 – 15,000 บาท	18,589	12.2	17,877	12.7	307	3.9	405	13.1
• 15,001 – 20,000 บาท	14,323	9.4	14,054	10.0	116	1.5	153	5.0
• 20,001 – 25,000 บาท	3,183	2.1	3,044	2.2	139	4.5
• 25,001 – 30,000 บาท	7,509	4.9	7,235	5.1	77	1.0	198	6.4
• มากกว่า 30,000 บาท	7,129	4.7	6,915	4.9	35	0.5	178	5.8
ในเขตเทศบาล	67,025	100.0	64,134	100.0	1,800	100.0	122	100.0	970	100.0
• น้อยกว่า 5,001 บาท	14,095	21.0	12,860	20.1	962	53.4	51	41.7	223	23.0
• 5,001 – 10,000 บาท	23,610	35.2	22,598	35.2	618	34.4	71	58.3	323	33.3
• 10,001 – 15,000 บาท	10,576	15.8	10,318	16.1	123	6.8	136	14.0
• 15,001 – 20,000 บาท	7,850	11.7	7,759	12.1	29	1.6	62	6.4
• 20,001 – 25,000 บาท	1,489	2.2	1,457	2.3	32	3.3
• 25,001 – 30,000 บาท	4,888	7.3	4,721	7.4	42	2.3	125	12.9
• มากกว่า 30,000 บาท	4,517	6.7	4,422	6.9	25	1.4	69	7.1

ตารางที่ 1 จำนวนและร้อยละของการประสบเหตุอาชญากรรม จำแนกตามลักษณะทางเศรษฐกิจและสังคมของผู้ประสบเหตุอาชญากรรม และประเภทอาชญากรรม เป็นรายเขตการปกครอง (ต่อ)

ลักษณะทางเศรษฐกิจและสังคม ของประชากร	ประเภทอาชญากรรม									
	รวม		ต่อทรัพย์สิน		ต่อชีวิตและร่างกาย		ทางเพศ		การแอบอ้าง ใช้ข้อมูลฯ	
	จำนวน	ร้อยละ	จำนวน	ร้อยละ	จำนวน	ร้อยละ	จำนวน	ร้อยละ	จำนวน	ร้อยละ
นอกเขตเทศบาล	85,203	100.0	76,730	100.0	6,080	100.0	273	100.0	2,121	100.0
• น้อยกว่า 5,001 บาท	35,048	41.1	29,390	38.3	4,650	76.5	166	60.8	842	39.7
• 5,001 – 10,000 บาท	28,742	33.7	26,893	35.0	1,113	18.3	107	39.2	629	29.7
• 10,001 – 15,000 บาท	8,013	9.4	7,559	9.9	184	3.0	269	12.7
• 15,001 – 20,000 บาท	6,473	7.6	6,295	8.2	87	1.4	91	4.3
• 20,001 – 25,000 บาท	1,694	2.0	1,587	2.1	107	5.1
• 25,001 – 30,000 บาท	2,621	3.1	2,513	3.3	35	0.6	73	3.4
• มากกว่า 30,000 บาท	2,612	3.1	2,493	3.2	10	0.2	109	5.1

ตารางที่ 2 จำนวนและร้อยละของการประสบเหตุอาชญากรรม จำแนกตามลักษณะเขต/บริเวณที่อยู่อาศัย ประเภทของที่อยู่อาศัยของผู้ประสบเหตุอาชญากรรม และประเภทอาชญากรรม เป็นรายเขตการปกครอง

ลักษณะเขต/บริเวณ และ ประเภทที่อยู่อาศัย	ประเภทอาชญากรรม									
	รวม		ต่อทรัพย์สิน		ต่อชีวิตและร่างกาย		ทางเพศ		การแอบอ้าง ใช้ข้อมูลฯ	
	จำนวน	ร้อยละ	จำนวน	ร้อยละ	จำนวน	ร้อยละ	จำนวน	ร้อยละ	จำนวน	ร้อยละ
1. ลักษณะเขต/บริเวณที่อยู่อาศัย	152,228	100.0	140,864	100.0	7,879	100.0	394	100.0	3,091	100.0
• เขตที่อยู่อาศัย	121,262	79.7	111,012	78.8	7,200	91.4	320	81.2	2,731	88.3
• เขตธุรกิจ	11,028	7.2	10,730	7.6	168	2.1	34	8.7	96	3.1
• เขตชุมชนแออัด	6,682	4.4	6,638	4.7	44	0.6
• เขตเกษตรกรรม	12,334	8.1	11,562	8.2	467	5.9	40	10.1	264	8.5
• เขตอุตสาหกรรม	598	0.4	598	0.4
• เขตบ้านพักคนงานก่อสร้าง	109	0.1	109	0.1
• อื่นๆ	216	0.1	216	0.2
ในเขตเทศบาล	67,025	100.0	64,134	100.0	1,800	100.0	122	100.0	970	100.0
• เขตที่อยู่อาศัย	50,623	75.5	48,181	75.1	1,570	87.2	87	71.8	785	81.0
• เขตธุรกิจ	9,061	13.5	8,778	13.7	168	9.3	34	28.2	81	8.4
• เขตชุมชนแออัด	5,506	8.2	5,469	8.5	37	2.0
• เขตเกษตรกรรม	1,389	2.1	1,260	2.0	25	1.4	104	10.7
• เขตอุตสาหกรรม	264	0.4	264	0.4
• เขตบ้านพักคนงานก่อสร้าง	43	0.1	43	0.1
• อื่นๆ	139	0.2	139	0.2

ตารางที่ 2 จำนวนและร้อยละของการประสบเหตุอาชญากรรม จำแนกตามลักษณะเขต/บริเวณที่อยู่อาศัย ประเภทของที่อยู่อาศัยของผู้ประสบเหตุอาชญากรรม และประเภทอาชญากรรม เป็นรายเขตการปกครอง (ต่อ)

ลักษณะเขต/บริเวณ และ ประเภทที่อยู่อาศัย	ประเภทอาชญากรรม									
	รวม		ต่อทรัพย์สิน		ต่อชีวิตและร่างกาย		ทางเพศ		การแอบอ้าง ใช้ข้อมูลฯ	
	จำนวน	ร้อยละ	จำนวน	ร้อยละ	จำนวน	ร้อยละ	จำนวน	ร้อยละ	จำนวน	ร้อยละ
นอกเขตเทศบาล	85,203	100.0	76,730	100.0	6,080	100.0	273	100.0	2,121	100.0
• เขตที่อยู่อาศัย	70,639	82.9	62,831	81.9	5,630	92.6	233	85.4	1,945	91.7
• เขตธุรกิจ	1,967	2.3	1,952	2.5	15	0.7
• เขตชุมชนแออัด	1,176	1.4	1,168	1.5	7	0.1
• เขตเกษตรกรรม	10,945	12.8	10,302	13.4	442	7.3	40	14.6	160	7.6
• เขตอุตสาหกรรม	333	0.4	333	0.4
• เขตบ้านพักคนงานก่อสร้าง	66	0.1	66	0.1
• อื่นๆ	77	0.1	77	0.1
2. ประเภทที่อยู่อาศัย	152,228	100.0	140,864	100.0	7,879	100.0	394	100.0	3,091	100.0
• บ้านเดี่ยว	115,347	75.8	105,537	74.9	7,022	89.1	348	88.3	2,440	78.9
• ตึกแถว	14,231	9.3	13,773	9.8	396	5.0	62	2.0
• ห้องแถว/เรือนแถว	7,428	4.9	6,957	4.9	231	2.9	240	7.8
• ห้องแบ่งเช่า	1,629	1.1	1,602	1.1	18	0.2	9	0.3
• หอพัก	349	0.2	328	0.2	21	0.3

ตารางที่ 2 จำนวนและร้อยละของการประสบเหตุอาชญากรรม จำแนกตามลักษณะเขต/บริเวณที่อยู่อาศัย ประเภทของที่อยู่อาศัยของผู้ประสบเหตุอาชญากรรม และประเภทอาชญากรรม เป็นรายเขตการปกครอง (ต่อ)

ลักษณะเขต/บริเวณ และ ประเภทที่อยู่อาศัย	ประเภทอาชญากรรม									
	รวม		ต่อทรัพย์สิน		ต่อชีวิตและร่างกาย		ทางเพศ		การแอบอ้าง ใช้ข้อมูลฯ	
	จำนวน	ร้อยละ	จำนวน	ร้อยละ	จำนวน	ร้อยละ	จำนวน	ร้อยละ	จำนวน	ร้อยละ
• ทาวน์เฮาส์/บ้านแฝด	7,804	5.1	7,429	5.3	171	2.2	12	3.0	193	6.2
• ห้องชุด เช่น คอนโด อพาร์ทเมนต์ แฟลต เป็นต้น	5,228	3.4	5,027	3.6	20	0.3	34	8.7	147	4.8
• เรือ แพ
• อื่นๆ	212	0.1	212	0.2
ในเขตเทศบาล	67,025	100.0	64,134	100.0	1,800	100.0	122	100.0	970	100.0
• บ้านเดี่ยว	35,724	53.3	33,977	53.0	1,183	65.8	76	62.2	488	50.3
• ตึกแถว	12,516	18.7	12,073	18.8	396	22.0	47	4.9
• ห้องแถว/เรือนแถว	5,628	8.4	5,364	8.4	131	7.3	132	13.6
• ห้องแบ่งเช่า	1,417	2.1	1,407	2.2	9	1.0
• หอพัก	262	0.4	241	0.4	21	1.2
• ทาวน์เฮาส์/บ้านแฝด	6,473	9.7	6,268	9.8	48	2.7	12	9.6	146	15.0
• ห้องชุด เช่น คอนโด อพาร์ทเมนต์ แฟลต เป็นต้น	4,838	7.2	4,637	7.2	20	1.1	34	28.2	147	15.2
• เรือ แพ
• อื่นๆ	168	0.2	168	0.3

ตารางที่ 2 จำนวนและร้อยละของการประสบเหตุอาชญากรรม จำแนกตามลักษณะเขต/บริเวณที่อยู่อาศัย ประเภทของที่อยู่อาศัยของผู้ประสบเหตุอาชญากรรม และประเภทอาชญากรรม เป็นรายเขตการปกครอง (ต่อ)

ลักษณะเขต/บริเวณ และ ประเภทที่อยู่อาศัย	ประเภทอาชญากรรม									
	รวม		ต่อทรัพย์สิน		ต่อชีวิตและร่างกาย		ทางเพศ		การแอบอ้าง ใช้ข้อมูลฯ	
	จำนวน	ร้อยละ	จำนวน	ร้อยละ	จำนวน	ร้อยละ	จำนวน	ร้อยละ	จำนวน	ร้อยละ
นอกเขตเทศบาล	85,203	100.0	76,730	100.0	6,080	100.0	273	100.0	2,121	100.0
• บ้านเดี่ยว	79,623	93.5	71,560	93.3	5,839	96.0	273	100.0	1,952	92.0
• ตึกแถว	1,715	2.0	1,700	2.2	15	0.7
• ห้องแถว/เรือนแถว	1,800	2.1	1,592	2.1	100	1.6	107	5.1
• ห้องแบ่งเช่า	212	0.2	194	0.3	18	0.3
• หอพัก	87	0.1	87	0.1
• ทาวน์เฮาส์/บ้านแฝด	1,331	1.6	1,161	1.5	123	2.0	47	2.2
• ห้องชุด เช่น คอนโด อพาร์ทเมนต์ แฟลต เป็นต้น	390	0.5	390	0.5
• เรือ แพ
• อื่นๆ	45	0.1	45	0.1

ตารางที่ 3 จำนวนและร้อยละของการประสบเหตุอาชญากรรม จำแนกตามลักษณะของที่พักอาศัยของผู้ประสบเหตุอาชญากรรม การประกอบธุรกิจ และประเภทอาชญากรรม เป็นรายเขตการปกครอง

ลักษณะที่พักอาศัย/ การประกอบธุรกิจ	ประเภทอาชญากรรม									
	รวม		ต่อทรัพย์สิน		ต่อชีวิตและร่างกาย		ทางเพศ		การแอบอ้าง ใช้ข้อมูลฯ	
	จำนวน	ร้อยละ	จำนวน	ร้อยละ	จำนวน	ร้อยละ	จำนวน	ร้อยละ	จำนวน	ร้อยละ
1. ความสะดวกในการเข้าออกที่พัก										
อาศัยของบุคคลภายนอก	152,228	100.0	140,864	100.0	7,879	100.0	394	100.0	3,091	100.0
○ สะดวก เนื่องจาก	125,121	82.2	115,595	82.1	6,841	86.8	328	83.2	2,357	76.3
• ไม่มีรั้วกั้น	89,116	71.2	81,283	70.3	5,655	82.7	254	77.6	1,923	81.6
• มีรั้วกั้น แต่สามารถเข้าออกได้ง่าย	26,344	21.1	24,585	21.3	1,334	19.5	74	22.4	351	14.9
• เป็นสถานประกอบการ/ร้านค้า	25,338	20.3	24,880	21.5	118	1.7	59	18.0	281	11.9
• เป็นหอพัก/บ้านเช่าที่บุคคล ภายนอก สามารถเข้าถึงได้	5,876	4.7	5,730	5.0	42	0.6	103	4.4
• อื่นๆ	1,092	0.9	1,084	0.9	8	2.3
○ ไม่สะดวก เนื่องจาก	27,108	17.8	25,269	17.9	1,038	13.2	66	16.8	734	23.7
• มีรั้วกั้น	25,699	94.8	23,899	94.6	1,012	97.5	66	100.0	722	98.4
• เป็นชุมชน/หมู่บ้านที่ห้าม บุคคลภายนอกเข้า	1,746	6.4	1,569	6.2	61	5.9	116	15.9
• เป็นหอพัก/บ้านเช่าที่ห้าม บุคคลภายนอกเข้า	1,398	5.2	1,398	5.5
• อื่นๆ	159	0.6	118	0.5	41	3.9

สรุปผลที่สำคัญ การสำรวจข้อมูลสถิติอาชญากรรมภาคประชาชน พ.ศ. 2555

ตารางที่ 3 จำนวนและร้อยละของการประสบเหตุอาชญากรรม จำแนกตามลักษณะของที่พิกอาศัยของผู้ประสบเหตุอาชญากรรม การประกอบธุรกิจ และประเภทอาชญากรรม เป็นรายเขตการปกครอง (ต่อ)

ลักษณะที่พิกอาศัย/ การประกอบธุรกิจ	ประเภทอาชญากรรม									
	รวม		ต่อทรัพย์สิน		ต่อชีวิตและร่างกาย		ทางเพศ		การแอบอ้าง ใช้ข้อมูลฯ	
	จำนวน	ร้อยละ	จำนวน	ร้อยละ	จำนวน	ร้อยละ	จำนวน	ร้อยละ	จำนวน	ร้อยละ
ในเขตเทศบาล	67,025	100.0	64,134	100.0	1,800	100.0	122	100.0	970	100.0
○ สะดวก เนื่องจาก	49,357	73.6	47,378	73.9	1,261	70.1	113	92.7	605	62.3
• ไม่มีรั้วกั้น	30,936	62.7	29,409	62.1	988	78.3	88	77.8	451	74.6
• มีรั้วกั้น แต่สามารถเข้าออกได้ง่าย	10,988	22.3	10,695	22.6	231	18.3	25	22.2	37	6.1
• เป็นสถานประกอบการ/ร้านค้า	14,815	30.0	14,607	30.8	89	7.1	34	30.5	84	13.9
• เป็นหอพัก/บ้านเช่าที่บุคคล ภายนอก สามารถเข้าถึงได้	5,100	10.3	4,954	10.5	42	3.4	103	17.1
• อื่นๆ	646	1.3	639	1.3	8	6.8
○ ไม่สะดวก เนื่องจาก	17,669	26.4	16,756	26.1	539	29.9	9	7.3	365	37.7
• มีรั้วกั้น	16,447	93.1	15,549	92.8	535	99.4	9	100.0	354	96.7
• เป็นชุมชน/หมู่บ้านที่ห้าม บุคคลภายนอกเข้า	1,365	7.7	1,253	7.5	23	4.3	89	24.3
• เป็นหอพัก/บ้านเช่าที่ห้าม บุคคลภายนอกเข้า	1,370	7.8	1,370	8.2
• อื่นๆ	50	0.3	50	0.3

ตารางที่ 3 จำนวนและร้อยละของการประสบเหตุอาชญากรรม จำแนกตามลักษณะของที่พิกอาศัยของผู้ประสบเหตุอาชญากรรม การประกอบธุรกิจ และประเภทอาชญากรรม เป็นรายเขตการปกครอง (ต่อ)

ลักษณะที่พิกอาศัย/ การประกอบธุรกิจ	ประเภทอาชญากรรม									
	รวม		ต่อทรัพย์สิน		ต่อชีวิตและร่างกาย		ทางเพศ		การแอบอ้าง ใช้ข้อมูลฯ	
	จำนวน	ร้อยละ	จำนวน	ร้อยละ	จำนวน	ร้อยละ	จำนวน	ร้อยละ	จำนวน	ร้อยละ
นอกเขตเทศบาล	85,203	100.0	76,730	100.0	6,080	100.0	273	100.0	2,121	100.0
○ สะดวก เนื่องจาก	75,764	88.9	68,217	88.9	5,580	91.8	215	78.9	1,752	82.6
• ไม่มีรั้วกั้น	58,180	76.8	51,874	76.0	4,667	83.6	167	77.4	1,472	84.0
• มีรั้วกั้น แต่สามารถเข้าออกได้ง่าย	15,355	20.3	13,890	20.4	1,103	19.8	49	22.6	314	17.9
• เป็นสถานประกอบการ/ร้านค้า	10,523	13.9	10,273	15.1	29	0.5	25	11.4	197	11.2
• เป็นหอพัก/บ้านเช่าที่บุคคล ภายนอก สามารถเข้าถึงได้	776	1.0	776	1.1
• อื่นๆ	445	0.6	445	0.7
○ ไม่สะดวก เนื่องจาก	9,439	11.1	8,514	11.1	500	8.2	57	21.1	368	17.4
• มีรั้วกั้น	9,253	98.0	8,350	98.1	477	95.3	57	100.0	368	100.0
• เป็นชุมชน/หมู่บ้านที่ห้าม บุคคลภายนอกเข้า	381	4.0	315	3.7	38	7.6	28	7.5
• เป็นหอพัก/บ้านเช่าที่ห้าม บุคคลภายนอกเข้า	28	0.3	28	0.3
• อื่นๆ	109	1.2	68	0.8	41	8.2

ตารางที่ 3 จำนวนและร้อยละของการประสบเหตุอาชญากรรม จำแนกตามลักษณะของที่พักอาศัยของผู้ประสบเหตุอาชญากรรม การประกอบธุรกิจ และประเภทอาชญากรรม เป็นรายเขตการปกครอง (ต่อ)

ลักษณะที่พักอาศัย/ การประกอบธุรกิจ	ประเภทอาชญากรรม									
	รวม		ต่อทรัพย์สิน		ต่อชีวิตและร่างกาย		ทางเพศ		การแอบอ้าง ใช้ข้อมูลฯ	
	จำนวน	ร้อยละ	จำนวน	ร้อยละ	จำนวน	ร้อยละ	จำนวน	ร้อยละ	จำนวน	ร้อยละ
2. การประกอบธุรกิจในสถานที่พัก										
อาศัย	152,228	100.0	140,864	100.0	7,879	100.0	394	100.0	3,091	100.0
○ ไม่มี	109,862	72.2	100,026	71.0	7,110	90.2	278	70.5	2,448	79.2
○ มี	42,366	27.8	40,838	29.0	769	9.8	116	29.5	643	20.8
• มีสัญลักษณ์แสดงที่ชัดเจน	26,493	62.5	25,768	63.1	450	58.6	34	29.5	241	37.5
• ไม่มีสัญลักษณ์แสดงที่ชัดเจน	15,873	37.5	15,071	36.9	319	41.4	82	70.5	402	62.5
ในเขตเทศบาล	67,025	100.0	64,134	100.0	1,800	100.0	122	100.0	970	100.0
○ ไม่มี	43,920	65.5	41,663	65.0	1,357	75.4	87	71.8	812	83.7
○ มี	23,106	34.5	22,471	35.0	442	24.6	34	28.2	158	16.3
• มีสัญลักษณ์แสดงที่ชัดเจน	16,168	70.0	15,876	70.7	193	43.6	34	100.0	65	40.9
• ไม่มีสัญลักษณ์แสดงที่ชัดเจน	6,937	30.0	6,594	29.3	249	56.4	94	59.1
นอกเขตเทศบาล	85,203	100.0	76,730	100.0	6,080	100.0	273	100.0	2,121	100.0
○ ไม่มี	65,942	77.4	58,362	76.1	5,753	94.6	191	69.9	1,636	77.2
○ มี	19,261	22.6	18,368	23.9	327	5.4	82	30.1	484	22.8
• มีสัญลักษณ์แสดงที่ชัดเจน	10,325	53.6	9,891	53.9	257	78.8	176	36.4
• ไม่มีสัญลักษณ์แสดงที่ชัดเจน	8,936	46.4	8,476	46.1	69	21.2	82	100.0	308	63.6

สรุปผลที่สำคัญ การสำรวจข้อมูลสถิติอาชญากรรมภาคประชาชน พ.ศ. 2555

ตารางที่ 4 จำนวนและร้อยละของการประสบเหตุอาชญากรรม^{1/} จำแนกตามข้อมูลส่วนบุคคลของผู้กระทำผิด กรณีผู้กระทำผิดคนเดียว และประเภทอาชญากรรม เป็นรายเขตการปกครอง

ข้อมูลส่วนบุคคลของผู้กระทำผิด กรณีผู้กระทำผิดคนเดียว	ประเภทอาชญากรรม									
	รวม		ต่อทรัพย์สิน		ต่อชีวิตและร่างกาย		ทางเพศ		การแอบอ้าง ใช้ข้อมูลฯ	
	จำนวน	ร้อยละ	จำนวน	ร้อยละ	จำนวน	ร้อยละ	จำนวน	ร้อยละ	จำนวน	ร้อยละ
1. เพศ	16,539	100.0	12,845	100.0	3,338	100.0	356	100.0	-	-
• ชาย	14,095	85.2	10,705	83.3	3,034	90.9	356	100.0	-	-
• หญิง	2,068	12.5	1,764	13.7	303	9.1	-	-
• ไม่ทราบ/ไม่แน่ใจ	376	2.3	376	2.9	-	-
ในเขตเทศบาล	8,393	100.0	7,733	100.0	558	100.0	101	100.0	-	-
• ชาย	7,103	84.6	6,474	83.7	528	94.6	101	100.0	-	-
• หญิง	943	11.2	912	11.8	30	5.4	-	-
• ไม่ทราบ/ไม่แน่ใจ	347	4.1	347	4.5	-	-
นอกเขตเทศบาล	8,146	100.0	5,111	100.0	2,780	100.0	255	100.0	-	-
• ชาย	6,992	85.8	4,230	82.8	2,507	90.2	255	100.0	-	-
• หญิง	1,125	13.8	852	16.7	273	9.8	-	-
• ไม่ทราบ/ไม่แน่ใจ	29	0.4	29	0.6	-	-

สรุปผลที่สำคัญ การสำรวจข้อมูลสถิติอาชญากรรมภาคประชาชน พ.ศ. 2555

ตารางที่ 4 จำนวนและร้อยละของการประสบเหตุอาชญากรรม^{1/} จำแนกตามข้อมูลส่วนบุคคลของผู้กระทำผิด กรณีผู้กระทำผิดคนเดียว และประเภทอาชญากรรม เป็นรายเขตการปกครอง (ต่อ)

ข้อมูลส่วนบุคคลของผู้กระทำผิด กรณีผู้กระทำผิดคนเดียว	ประเภทอาชญากรรม									
	รวม		ต่อทรัพย์สิน		ต่อชีวิตและร่างกาย		ทางเพศ		การแอบอ้าง ใช้ข้อมูลฯ	
	จำนวน	ร้อยละ	จำนวน	ร้อยละ	จำนวน	ร้อยละ	จำนวน	ร้อยละ	จำนวน	ร้อยละ
2. อายุ	16,539	100.0	12,845	100.0	3,338	100.0	356	100.0	-	-
• ต่ำกว่า 18 ปี	1,990	12.0	1,708	13.3	276	8.3	6	1.6	-	-
• 18 - 25 ปี	4,037	24.4	3,408	26.5	609	18.2	20	5.5	-	-
• 26 - 35 ปี	4,617	27.9	3,539	27.6	976	29.2	102	28.5	-	-
• มากกว่า 35 ปี	4,173	25.2	2,510	19.5	1,446	43.3	217	60.8	-	-
• ไม่ทราบ/ไม่แน่ใจ	1,722	10.4	1,680	13.1	30	0.9	12	3.5	-	-
ในเขตเทศบาล	8,393	100.0	7,733	100.0	558	100.0	101	100.0	-	-
• ต่ำกว่า 18 ปี	726	8.6	683	8.8	37	6.7	6	5.7	-	-
• 18 - 25 ปี	2,264	27.0	2,138	27.6	116	20.8	10	10.2	-	-
• 26 - 35 ปี	2,678	31.9	2,468	31.9	191	34.3	19	18.9	-	-
• มากกว่า 35 ปี	1,617	19.3	1,361	17.6	202	36.2	54	53.0	-	-
• ไม่ทราบ/ไม่แน่ใจ	1,108	13.2	1,084	14.0	12	2.1	12	12.2	-	-

ตารางที่ 4 จำนวนและร้อยละของการประสบเหตุอาชญากรรม^{1/} จำแนกตามข้อมูลส่วนบุคคลของผู้กระทำผิด กรณีผู้กระทำผิดคนเดียว และประเภทอาชญากรรม เป็นรายเขตการปกครอง (ต่อ)

ข้อมูลส่วนบุคคลของผู้กระทำผิด กรณีผู้กระทำผิดคนเดียว	ประเภทอาชญากรรม									
	รวม		ต่อทรัพย์สิน		ต่อชีวิตและร่างกาย		ทางเพศ		การแอบอ้าง ใช้ข้อมูลฯ	
	จำนวน	ร้อยละ	จำนวน	ร้อยละ	จำนวน	ร้อยละ	จำนวน	ร้อยละ	จำนวน	ร้อยละ
นอกเขตเทศบาล	8,146	100.0	5,111	100.0	2,780	100.0	255	100.0	-	-
• ต่ำกว่า 18 ปี	1,264	15.5	1,025	20.1	239	8.6	-	-
• 18 - 25 ปี	1,773	21.8	1,270	24.8	493	17.7	9	3.7	-	-
• 26 - 35 ปี	1,939	23.8	1,071	21.0	785	28.2	82	32.4	-	-
• มากกว่า 35 ปี	2,556	31.4	1,149	22.5	1,244	44.8	163	64.0	-	-
• ไม่ทราบ/ไม่แน่ใจ	614	7.5	596	11.7	18	0.6	-	-
3. การเป็นสมาชิกกลุ่มอันธพาล/ แก๊งกวนเมือง	16,539	100.0	12,845	100.0	3,338	100.0	356	100.0	-	-
• เป็น	1,431	8.7	932	7.3	464	13.9	35	9.8	-	-
• ไม่เป็น	7,784	47.1	5,155	40.1	2,335	69.9	294	82.7	-	-
• ไม่ทราบ/ไม่แน่ใจ	7,324	44.3	6,758	52.6	539	16.2	27	7.5	-	-
ในเขตเทศบาล	8,393	100.0	7,733	100.0	558	100.0	101	100.0	-	-
• เป็น	451	5.4	407	5.3	34	6.1	10	10.2	-	-
• ไม่เป็น	3,188	38.0	2,708	35.0	406	72.8	74	72.7	-	-
• ไม่ทราบ/ไม่แน่ใจ	4,754	56.6	4,618	59.7	118	21.1	17	17.1	-	-

สรุปผลที่สำคัญ การสำรวจข้อมูลสถิติอาชญากรรมภาคประชาชน พ.ศ. 2555

ตารางที่ 4 จำนวนและร้อยละของการประสบเหตุอาชญากรรม^{1/} จำแนกตามข้อมูลส่วนบุคคลของผู้กระทำผิด กรณีผู้กระทำผิดคนเดียว และประเภทอาชญากรรม เป็นรายเขตการปกครอง (ต่อ)

ข้อมูลส่วนบุคคลของผู้กระทำผิด กรณีผู้กระทำผิดคนเดียว	ประเภทอาชญากรรม									
	รวม		ต่อทรัพย์สิน		ต่อชีวิตและร่างกาย		ทางเพศ		การแอบอ้าง ใช้ข้อมูลฯ	
	จำนวน	ร้อยละ	จำนวน	ร้อยละ	จำนวน	ร้อยละ	จำนวน	ร้อยละ	จำนวน	ร้อยละ
นอกเขตเทศบาล	8,146	100.0	5,111	100.0	2,780	100.0	255	100.0	-	-
• เป็น	980	12.0	525	10.3	430	15.5	25	9.6	-	-
• ไม่เป็น	4,596	56.4	2,446	47.9	1,929	69.4	221	86.7	-	-
• ไม่ทราบ/ไม่แน่ใจ	2,571	31.6	2,140	41.9	421	15.2	9	3.7	-	-
๘ 4. การมีอากรมีนมาจากฤทธิ์ของ สารเสพติดหรือเครื่องดื่มแอลกอฮอล์ ของผู้กระทำผิดขณะก่อเหตุ	16,539	100.0	12,845	100.0	3,338	100.0	356	100.0	-	-
• มี	4,086	24.7	1,776	13.8	2,020	60.5	291	81.7	-	-
• ไม่มี	6,776	41.0	5,893	45.9	826	24.8	56	15.7	-	-
• ไม่ทราบ/ไม่แน่ใจ	5,677	34.3	5,176	40.3	492	14.7	9	2.6	-	-
ในเขตเทศบาล	8,393	100.0	7,733	100.0	558	100.0	101	100.0	-	-
• มี	1,193	14.2	824	10.7	284	50.9	85	84.1	-	-
• ไม่มี	3,558	42.4	3,417	44.2	125	22.4	16	15.9	-	-
• ไม่ทราบ/ไม่แน่ใจ	3,642	43.4	3,493	45.2	149	26.7	-	-

สรุปผลที่สำคัญ การสำรวจข้อมูลสถิติอาชญากรรมภาคประชาชน พ.ศ. 2555

ตารางที่ 4 จำนวนและร้อยละของการประสบเหตุอาชญากรรม^{1/} จำแนกตามข้อมูลส่วนบุคคลของผู้กระทำผิด กรณีผู้กระทำผิดคนเดียว และประเภทอาชญากรรม เป็นรายเขตการปกครอง (ต่อ)

ข้อมูลส่วนบุคคลของผู้กระทำผิด กรณีผู้กระทำผิดคนเดียว	ประเภทอาชญากรรม									
	รวม		ต่อทรัพย์สิน		ต่อชีวิตและร่างกาย		ทางเพศ		การแอบอ้าง ใช้ข้อมูลฯ	
	จำนวน	ร้อยละ	จำนวน	ร้อยละ	จำนวน	ร้อยละ	จำนวน	ร้อยละ	จำนวน	ร้อยละ
นอกเขตเทศบาล	8,146	100.0	5,111	100.0	2,780	100.0	255	100.0	-	-
• มี	2,893	35.5	952	18.6	1,736	62.4	206	80.7	-	-
• ไม่มี	3,218	39.5	2,477	48.5	701	25.2	40	15.6	-	-
• ไม่ทราบ/ไม่แน่ใจ	2,035	25.0	1,683	32.9	343	12.3	9	3.7	-	-

หมายเหตุ : 1/ เฉพาะผู้ประสบเหตุอาชญากรรมที่ตอบว่า เห็นผู้กระทำผิดด้วยตนเอง และไม่รวมผู้ประสบเหตุอาชญากรรมประเภทการแอบอ้างใช้ข้อมูลฯ

สรุปผลที่สำคัญ การสำรวจข้อมูลสถิติอาชญากรรมภาคประชาชน พ.ศ. 2555

ตารางที่ 5 จำนวนและร้อยละของการประสบเหตุอาชญากรรม^{1/} จำแนกตามข้อมูลส่วนบุคคลของผู้กระทำผิด กรณีผู้กระทำผิดมากกว่า 1 คน และประเภทอาชญากรรม เป็นรายเขตการปกครอง

ข้อมูลส่วนบุคคลของผู้กระทำผิด กรณีผู้กระทำผิดมากกว่า 1 คน	ประเภทอาชญากรรม									
	รวม		ต่อทรัพย์สิน		ต่อชีวิตและร่างกาย		ทางเพศ		การแอบอ้าง ใช้ข้อมูลฯ	
	จำนวน	ร้อยละ	จำนวน	ร้อยละ	จำนวน	ร้อยละ	จำนวน	ร้อยละ	จำนวน	ร้อยละ
1. เพศ	9,918	100.0	6,388	100.0	3,518	100.0	12	100.0	-	-
• ชาย	7,760	78.2	4,466	69.9	3,293	93.6	-	-
• หญิง	711	7.2	643	10.1	69	1.9	-	-
• มีทั้งหญิงและชาย	1,400	14.1	1,232	19.3	156	4.4	12	100.0	-	-
• ไม่ทราบ/ไม่แน่ใจ	47	0.5	47	0.7	-	-
ในเขตเทศบาล	4,586	100.0	3,497	100.0	1,077	100.0	12	100.0	-	-
• ชาย	3,297	71.9	2,365	67.6	932	86.6	-	-
• หญิง	490	10.7	456	13.0	34	3.2	-	-
• มีทั้งหญิงและชาย	799	17.4	677	19.4	110	10.2	12	100.0	-	-
• ไม่ทราบ/ไม่แน่ใจ	-	-
นอกเขตเทศบาล	5,332	100.0	2,891	100.0	2,441	100.0	-	-
• ชาย	4,463	83.7	2,102	72.7	2,361	96.7	-	-
• หญิง	221	4.1	187	6.5	34	1.4	-	-
• มีทั้งหญิงและชาย	601	11.3	555	19.2	46	1.9	-	-
• ไม่ทราบ/ไม่แน่ใจ	47	0.9	47	1.6	-	-

สรุปผลที่สำคัญ การสำรวจข้อมูลสถิติอาชญากรรมภาคประชาชน พ.ศ. 2555

ตารางที่ 5 จำนวนและร้อยละของการประสบเหตุอาชญากรรม^{1/} จำแนกตามข้อมูลส่วนบุคคลของผู้กระทำผิด กรณีผู้กระทำผิดมากกว่า 1 คน และประเภทอาชญากรรม เป็นรายเขตการปกครอง (ต่อ)

ข้อมูลส่วนบุคคลของผู้กระทำผิด กรณีผู้กระทำผิดมากกว่า 1 คน	ประเภทอาชญากรรม									
	รวม		ต่อทรัพย์สิน		ต่อชีวิตและร่างกาย		ทางเพศ		การแอบอ้าง ใช้ข้อมูลฯ	
	จำนวน	ร้อยละ	จำนวน	ร้อยละ	จำนวน	ร้อยละ	จำนวน	ร้อยละ	จำนวน	ร้อยละ
2. อายุ	9,918	100.0	6,388	100.0	3,518	100.0	12	100.0	-	-
• ต่ำกว่า 18 ปี	1,592	16.1	900	14.1	692	19.7	-	-
• 18 - 25 ปี	4,536	45.7	2,519	39.4	2,016	57.3	-	-
• 26 - 35 ปี	1,850	18.7	1,353	21.2	497	14.1	-	-
• มากกว่า 35 ปี	1,190	12.0	941	14.7	249	7.1	-	-
• ไม่ทราบ/ไม่แน่ใจ	750	7.6	675	10.6	64	1.8	12	100.0	-	-
ในเขตเทศบาล	4,586	100.0	3,497	100.0	1,077	100.0	12	100.0	-	-
• ต่ำกว่า 18 ปี	848	18.5	529	15.1	319	29.6	-	-
• 18 - 25 ปี	1,903	41.5	1,583	45.3	320	29.7	-	-
• 26 - 35 ปี	855	18.6	605	17.3	249	23.2	-	-
• มากกว่า 35 ปี	459	10.0	295	8.4	164	15.3	-	-
• ไม่ทราบ/ไม่แน่ใจ	521	11.4	486	13.9	24	2.2	12	100.0	-	-

ตารางที่ 5 จำนวนและร้อยละของการประสบเหตุอาชญากรรม^{1/} จำแนกตามข้อมูลส่วนบุคคลของผู้กระทำผิด กรณีผู้กระทำผิดมากกว่า 1 คน และประเภทอาชญากรรม เป็นรายเขตการปกครอง (ต่อ)

ข้อมูลส่วนบุคคลของผู้กระทำผิด กรณีผู้กระทำผิดมากกว่า 1 คน	ประเภทอาชญากรรม									
	รวม		ต่อทรัพย์สิน		ต่อชีวิตและร่างกาย		ทางเพศ		การแอบอ้าง ใช้ข้อมูลฯ	
	จำนวน	ร้อยละ	จำนวน	ร้อยละ	จำนวน	ร้อยละ	จำนวน	ร้อยละ	จำนวน	ร้อยละ
นอกเขตเทศบาล	5,332	100.0	2,891	100.0	2,441	100.0	-	-
• ต่ำกว่า 18 ปี	744	14.0	372	12.9	373	15.3	-	-
• 18 - 25 ปี	2,633	49.4	937	32.4	1,697	69.5	-	-
• 26 - 35 ปี	995	18.7	747	25.9	247	10.1	-	-
• มากกว่า 35 ปี	731	13.7	646	22.4	85	3.5	-	-
• ไม่ทราบ/ไม่แน่ใจ	229	4.3	189	6.5	40	1.6	-	-
3. การเป็นสมาชิกของกลุ่มอันธพาล หรือแก๊งกวนเมือง	9,918	100.0	6,388	100.0	3,518	100.0	12	100.0	-	-
• เป็น	1,400	14.1	646	10.1	754	21.4	-	-
• ไม่เป็น	2,318	23.4	1,247	19.5	1,070	30.4	-	-
• ไม่ทราบ/ไม่แน่ใจ	6,200	62.5	4,495	70.4	1,693	48.1	12	100.0	-	-
ในเขตเทศบาล	4,586	100.0	3,497	100.0	1,077	100.0	12	100.0	-	-
• เป็น	403	8.8	256	7.3	147	13.7	-	-
• ไม่เป็น	949	20.7	792	22.6	157	14.6	-	-
• ไม่ทราบ/ไม่แน่ใจ	3,233	70.5	2,450	70.0	772	71.7	12	100.0	-	-

สรุปผลที่สำคัญ การสำรวจข้อมูลสถิติอาชญากรรมภาคประชาชน พ.ศ. 2555

ตารางที่ 5 จำนวนและร้อยละของการประสบเหตุอาชญากรรม^{1/} จำแนกตามข้อมูลส่วนบุคคลของผู้กระทำผิด กรณีผู้กระทำผิดมากกว่า 1 คน และประเภทอาชญากรรม เป็นรายเขตการปกครอง (ต่อ)

ข้อมูลส่วนบุคคลของผู้กระทำผิด กรณีผู้กระทำผิดมากกว่า 1 คน	ประเภทอาชญากรรม									
	รวม		ต่อทรัพย์สิน		ต่อชีวิตและร่างกาย		ทางเพศ		การแอบอ้าง ใช้ข้อมูลฯ	
	จำนวน	ร้อยละ	จำนวน	ร้อยละ	จำนวน	ร้อยละ	จำนวน	ร้อยละ	จำนวน	ร้อยละ
นอกเขตเทศบาล	5,332	100.0	2,891	100.0	2,441	100.0	-	-
• เป็น	997	18.7	390	13.5	607	24.9	-	-
• ไม่เป็น	1,368	25.7	455	15.8	913	37.4	-	-
• ไม่ทราบ/ไม่แน่ใจ	2,967	55.6	2,046	70.8	921	37.7	-	-
4. การมีอาการมีนเมาจากฤทธิ์ของ สารเสพติดหรือเครื่องดื่มแอลกอฮอล์ ของผู้กระทำผิดขณะก่อเหตุ	9,918	100.0	6,388	100.0	3,518	100.0	12	100.0	-	-
• มี	2,626	26.5	734	11.5	1,891	53.8	-	-
• ไม่มี	3,085	31.1	2,182	34.2	903	25.7	-	-
• ไม่ทราบ/ไม่แน่ใจ	4,208	42.4	3,472	54.4	724	20.6	12	100.0	-	-
ในเขตเทศบาล	4,586	100.0	3,497	100.0	1,077	100.0	12	100.0	-	-
• มี	608	13.3	207	5.9	401	37.2	-	-
• ไม่มี	1,889	41.2	1,446	41.4	443	41.1	-	-
• ไม่ทราบ/ไม่แน่ใจ	2,089	45.6	1,844	52.7	234	21.7	12	100.0	-	-

สรุปผลที่สำคัญ การสำรวจข้อมูลสถิติอาชญากรรมภาคประชาชน พ.ศ. 2555

ตารางที่ 5 จำนวนและร้อยละของการประสบเหตุอาชญากรรม^{1/} จำแนกตามข้อมูลส่วนบุคคลของผู้กระทำผิด กรณีผู้กระทำผิดมากกว่า 1 คน และประเภทอาชญากรรม เป็นรายเขตการปกครอง (ต่อ)

ข้อมูลส่วนบุคคลของผู้กระทำผิด กรณีผู้กระทำผิดมากกว่า 1 คน	ประเภทอาชญากรรม									
	รวม		ต่อทรัพย์สิน		ต่อชีวิตและร่างกาย		ทางเพศ		การแอบอ้าง ใช้ข้อมูลฯ	
	จำนวน	ร้อยละ	จำนวน	ร้อยละ	จำนวน	ร้อยละ	จำนวน	ร้อยละ	จำนวน	ร้อยละ
นอกเขตเทศบาล	5,332	100.0	2,891	100.0	2,441	100.0	-	-
• มี	2,018	37.8	527	18.2	1,491	61.1	-	-
• ไม่มี	1,196	22.4	736	25.4	460	18.9	-	-
• ไม่ทราบ/ไม่แน่ใจ	2,118	39.7	1,628	56.3	490	20.1	-	-

หมายเหตุ : 1/ เฉพาะผู้ประสบเหตุอาชญากรรมที่ตอบว่า เห็นผู้กระทำผิดด้วยตนเอง และไม่รวมผู้ประสบเหตุอาชญากรรมประเภทการแอบอ้างใช้ข้อมูลฯ

ตารางที่ 6 จำนวนและร้อยละของการประสบเหตุอาชญากรรม^{1/} จำแนกตามความสัมพันธ์ระหว่างผู้ประสบเหตุกับผู้กระทำผิด กรณีผู้กระทำผิดคนเดียว และประเภทอาชญากรรม เป็นรายเขตการปกครอง

ความสัมพันธ์ กับผู้กระทำผิดขณะเกิดเหตุ กรณีผู้กระทำผิดคนเดียว	รวม		ประเภทอาชญากรรม							
			ต่อทรัพย์สิน		ต่อชีวิตและร่างกาย		ทางเพศ		การแอบอ้าง ใช้ข้อมูลฯ	
	จำนวน	ร้อยละ	จำนวน	ร้อยละ	จำนวน	ร้อยละ	จำนวน	ร้อยละ	จำนวน	ร้อยละ
รวม	19,629	100.0	12,845	100.0	3,338	100.0	356	100.0	3,091	100.0
• คนที่ไม่รู้จักกันมาก่อน	10,197	51.9	6,790	52.9	624	18.7	142	40.0	2,640	85.4
• คนคุ้นเคย ได้แก่ เพื่อนบ้าน ผู้ได้บังคับบัญชา คู่สมรส เพื่อนหรือ เพื่อนเก่า คู่รัก เพื่อนร่วมงาน อดีตคู่ สมรส/คู่รัก เพื่อนร่วมชั้นเรียน/ โรงเรียน เพื่อนร่วมห้อง	4,233	21.6	2,229	17.4	1,492	44.7	213	60.0	297	9.6
• คนอื่นที่เคยพบเห็น หรือรู้จัก เพียงผิวเผิน/ผู้ซื้อสินค้า ผู้รับบริการ ลูกค้า	4,034	20.6	3,342	26.0	619	18.5	73	2.4
• ญาติ/พี่น้อง/บุตร หรือบุตร บุญธรรม/บิดามารดา หรือพ่อแม่ บุญธรรม	1,166	5.9	483	3.8	603	18.1	80	2.6

ตารางที่ 6 จำนวนและร้อยละของการประสบเหตุอาชญากรรม^{1/} จำแนกตามความสัมพันธ์ระหว่างผู้ประสบเหตุกับผู้กระทำผิด กรณีผู้กระทำผิดคนเดียว และประเภทอาชญากรรม เป็นรายเขตการปกครอง (ต่อ)

ความสัมพันธ์ กับผู้กระทำผิดขณะเกิดเหตุ กรณีผู้กระทำผิดคนเดียว	รวม		ประเภทอาชญากรรม							
			ต่อทรัพย์สิน		ต่อชีวิตและร่างกาย		ทางเพศ		การแอบอ้าง ใช้ข้อมูลฯ	
	จำนวน	ร้อยละ	จำนวน	ร้อยละ	จำนวน	ร้อยละ	จำนวน	ร้อยละ	จำนวน	ร้อยละ
ในเขตเทศบาล	9,363	100.0	7,733	100.0	558	100.0	101	100.0	970	100.0
• คนที่ไม่รู้จักกันมาก่อน	6,022	64.3	4,989	64.5	89	16.0	59	58.6	884	91.1
• คนคุ้นเคย ได้แก่ เพื่อนบ้าน ผู้ได้บังคับบัญชา คู่สมรส เพื่อนหรือ เพื่อนเก่า คู่รัก เพื่อนร่วมงาน อดีตคู่ สมรส/คู่รัก เพื่อนร่วมชั้นเรียน/ โรงเรียน เพื่อนร่วมห้อง	1,257	13.4	850	11.0	343	61.5	42	41.4	22	2.3
• คนอื่นที่เคยพบเห็น หรือรู้จัก เพียงผิวเผิน/ผู้ซื้อสินค้า ผู้รับบริการ ลูกค้า	1,858	19.8	1,806	23.4	35	6.3	16	1.7
• ญาติ/พี่น้อง/บุตร หรือบุตร บุญธรรม/บิดามารดา หรือพ่อแม่ บุญธรรม	226	2.4	88	1.1	91	16.2	48	4.9

ตารางที่ 6 จำนวนและร้อยละของการประสบเหตุอาชญากรรม^{1/} จำแนกตามความสัมพันธ์ระหว่างผู้ประสบเหตุกับผู้กระทำผิด กรณีผู้กระทำผิดคนเดียว และประเภทอาชญากรรม เป็นรายเขตการปกครอง (ต่อ)

ความสัมพันธ์ กับผู้กระทำผิดขณะเกิดเหตุ กรณีผู้กระทำผิดคนเดียว	รวม		ประเภทอาชญากรรม							
			ต่อทรัพย์สิน		ต่อชีวิตและร่างกาย		ทางเพศ		การแอบอ้าง ใช้ข้อมูลฯ	
	จำนวน	ร้อยละ	จำนวน	ร้อยละ	จำนวน	ร้อยละ	จำนวน	ร้อยละ	จำนวน	ร้อยละ
นอกเขตเทศบาล	10,267	100.0	5,111	100.0	2,780	100.0	255	100.0	2,121	100.0
• คนที่ไม่รู้จักกันมาก่อน	4,175	40.7	1,800	35.2	535	19.3	83	32.6	1,757	82.8
• คนคุ้นเคย ได้แก่ เพื่อนบ้าน ผู้ได้บังคับบัญชา คู่สมรส เพื่อนหรือ เพื่อนเก่า คู่รัก เพื่อนร่วมงาน อดีตคู่ สมรส/คู่รัก เพื่อนร่วมชั้นเรียน/ โรงเรียน เพื่อนร่วมห้อง	2,976	29.0	1,379	27.0	1,149	41.3	172	67.4	275	13.0
• คนอื่นที่เคยพบเห็น หรือรู้จัก เพียงผิวเผิน/ผู้ซื้อสินค้า ผู้รับบริการ ลูกค้า	2,176	21.2	1,536	30.1	583	21.0	57	2.7
• ญาติ/พี่น้อง/บุตร หรือบุตร บุญธรรม/บิดามารดา หรือพ่อแม่ บุญธรรม	939	9.1	395	7.7	512	18.4	32	1.5

ตารางที่ 7 จำนวนและร้อยละของการประสบเหตุอาชญากรรม^{1/} จำแนกตามความสัมพันธ์ระหว่างผู้ประสบเหตุกับผู้กระทำผิด กรณีผู้กระทำผิดมากกว่า 1 คน และประเภทอาชญากรรม เป็นรายเขตการปกครอง

ความสัมพันธ์ กับผู้กระทำผิดขณะเกิดเหตุ กรณีผู้กระทำผิดมากกว่า 1 คน	รวม		ประเภทอาชญากรรม							
			ต่อทรัพย์สิน		ต่อชีวิตและร่างกาย		ทางเพศ		การแอบอ้าง ใช้ข้อมูลฯ	
	จำนวน	ร้อยละ	จำนวน	ร้อยละ	จำนวน	ร้อยละ	จำนวน	ร้อยละ	จำนวน	ร้อยละ
รวม	9,918	100.0	6,388	100.0	3,518	100.0	12	100.0	-	-
• ทั้งหมดเป็นคนที่ไม่รู้จักมาก่อน	5,942	59.9	4,287	67.1	1,654	47.0	-	-
• ส่วนใหญ่เป็นคนรู้จักกันเพียงผิวเผิน	1,340	13.5	596	9.3	744	21.1	-	-
• ทั้งหมดเป็นคนรู้จักกันเพียงผิวเผิน	999	10.1	622	9.7	365	10.4	12	100.0	-	-
• ทั้งหมดเป็นเพื่อนหรือคนรู้จัก คุ้นเคยกัน	351	3.5	351	10.0	-	-
• ส่วนใหญ่เป็นเพื่อนหรือคนรู้จัก คุ้นเคยกัน	217	2.2	114	1.8	103	2.9	-	-
• เป็นเพื่อนหรือญาติหรือคนรู้จัก คุ้นเคยกัน	181	1.8	84	1.3	97	2.8	-	-
• ส่วนใหญ่เป็นญาติ	70	0.7	61	1.0	9	0.3	-	-
• ทั้งหมดเป็นญาติ	31	0.3	12	0.2	19	0.6	-	-
• ไม่ทราบ/ไม่แน่ใจ	788	7.9	612	9.6	176	5.0	-	-

สรุปผลที่สำคัญ การสำรวจข้อมูลสถิติอาชญากรรมภาคประชาชน พ.ศ. 2555

ตารางที่ 7 จำนวนและร้อยละของการประสบเหตุอาชญากรรม^{1/} จำแนกตามความสัมพันธ์ระหว่างผู้ประสบเหตุกับผู้กระทำผิด กรณีผู้กระทำผิดมากกว่า 1 คน และประเภทอาชญากรรม เป็นรายเขตการปกครอง (ต่อ)

ความสัมพันธ์ กับผู้กระทำผิดขณะเกิดเหตุ กรณีผู้กระทำผิดมากกว่า 1 คน	รวม		ประเภทอาชญากรรม							
			ต่อทรัพย์สิน		ต่อชีวิตและร่างกาย		ทางเพศ		การแอบอ้าง ใช้ข้อมูลฯ	
	จำนวน	ร้อยละ	จำนวน	ร้อยละ	จำนวน	ร้อยละ	จำนวน	ร้อยละ	จำนวน	ร้อยละ
ในเขตเทศบาล	4,586	100.0	3,497	100.0	1,077	100.0	12	100.0	-	-
• ทั้งหมดเป็นคนที่ไม่รู้จักมาก่อน	3,344	72.9	2,573	73.6	771	71.6	-	-
• ส่วนใหญ่เป็นคนที่รู้จักกันเพียงผิวเผิน	324	7.1	195	5.6	129	12.0	-	-
• ทั้งหมดเป็นคนที่รู้จักกันเพียงผิวเผิน	301	6.6	240	6.9	49	4.6	12	100.0	-	-
• ทั้งหมดเป็นเพื่อนหรือคนรู้จัก คุ้นเคยกัน	50	1.1	50	4.7	-	-
• ส่วนใหญ่เป็นเพื่อนหรือคนรู้จัก คุ้นเคยกัน	31	0.7	4	0.1	27	2.5	-	-
• เป็นเพื่อนหรือญาติหรือคนรู้จัก คุ้นเคยกัน	30	0.6	30	2.8	-	-
• ส่วนใหญ่เป็นญาติ	36	0.8	36	1.0	-	-
• ทั้งหมดเป็นญาติ	31	0.7	12	0.3	19	1.8	-	-
• ไม่ทราบ/ไม่แน่ใจ	437	9.5	437	12.5	-	-

สรุปผลที่สำคัญ การสำรวจข้อมูลสถิติอาชญากรรมภาคประชาชน พ.ศ. 2555

ตารางที่ 7 จำนวนและร้อยละของการประสบเหตุอาชญากรรม^{1/} จำแนกตามความสัมพันธ์ระหว่างผู้ประสบเหตุกับผู้กระทำผิด กรณีผู้กระทำผิดมากกว่า 1 คน และประเภทอาชญากรรม เป็นรายละเอียดการปกครอง (ต่อ)

ความสัมพันธ์ กับผู้กระทำผิดขณะเกิดเหตุ กรณีผู้กระทำผิดมากกว่า 1 คน	รวม		ประเภทอาชญากรรม							
			ต่อทรัพย์สิน		ต่อชีวิตและร่างกาย		ทางเพศ		การแอบอ้าง ใช้ข้อมูลฯ	
	จำนวน	ร้อยละ	จำนวน	ร้อยละ	จำนวน	ร้อยละ	จำนวน	ร้อยละ	จำนวน	ร้อยละ
นอกเขตเทศบาล	5,332	100.0	2,891	100.0	2,441	100.0	-	-
• ทั้งหมดเป็นคนที่ไม่รู้จักมาก่อน	2,597	48.7	1,714	59.3	883	36.2	-	-
• ส่วนใหญ่เป็นคนรู้จักกันเพียงผิวเผิน	1,016	19.1	402	13.9	614	25.2	-	-
• ทั้งหมดเป็นคนรู้จักกันเพียงผิวเผิน	697	13.1	382	13.2	316	12.9	-	-
• ทั้งหมดเป็นเพื่อนหรือคนรู้จัก คุ้นเคยกัน	300	5.6	300	12.3	-	-
• ส่วนใหญ่เป็นเพื่อนหรือคนรู้จัก คุ้นเคยกัน	186	3.5	110	3.8	76	3.1	-	-
• เป็นเพื่อนหรือญาติหรือคนรู้จัก คุ้นเคยกัน	151	2.8	84	2.9	67	2.7	-	-
• ส่วนใหญ่เป็นญาติ	34	0.6	25	0.8	9	0.4	-	-
• ทั้งหมดเป็นญาติ	-	-
• ไม่ทราบ/ไม่แน่ใจ	350	6.6	175	6.0	176	7.2	-	-

หมายเหตุ : 1/ เฉพาะผู้ประสบเหตุอาชญากรรมที่ตอบว่า เห็นผู้กระทำผิดด้วยตนเอง และไม่รวมผู้ประสบเหตุอาชญากรรมประเภทการแอบอ้างใช้ข้อมูลฯ

ตารางที่ 8 จำนวนและร้อยละของการประสบเหตุอาชญากรรม จำแนกตามช่วงเวลาที่เกิดเหตุ และประเภทอาชญากรรม เป็นรายเขตการปกครอง

ช่วงเวลาที่เกิดเหตุ	ประเภทอาชญากรรม									
	รวม		ต่อทรัพย์สิน		ต่อชีวิตและร่างกาย		ทางเพศ		การแอบอ้างใช้ข้อมูลฯ	
	จำนวน	ร้อยละ	จำนวน	ร้อยละ	จำนวน	ร้อยละ	จำนวน	ร้อยละ	จำนวน	ร้อยละ
รวม	152,228	100.0	140,864	100.0	7,879	100.0	394	100.0	3,091	100.0
• 06.01 - 09.00 น.	3,264	2.1	2,778	2.0	352	4.5	32	8.2	102	3.3
• 09.01 - 12.00 น.	9,531	6.3	8,326	5.9	488	6.2	52	13.2	664	21.5
• 12.01 - 15.00 น.	15,496	10.2	13,595	9.7	805	10.2	16	3.9	1,081	35.0
• 15.01 - 18.00 น.	11,372	7.5	9,597	6.8	1,635	20.7	17	4.4	123	4.0
• 18.01 - 21.00 น.	10,600	7.0	8,542	6.1	1,955	24.8	68	17.3	34	1.1
• 21.01 - 24.00 น.	9,141	6.0	7,733	5.5	1,382	17.5	18	4.5	8	0.3
• 24.01 - 03.00 น.	23,775	15.6	22,959	16.3	748	9.5	68	17.4
• 03.01 - 06.00 น.	7,058	4.6	7,033	5.0	25	0.3
• กลางวันแต่ไม่ทราบช่วงเวลา	19,628	12.9	18,800	13.3	306	3.9	111	28.1	412	13.3
• กลางคืนแต่ไม่ทราบช่วงเวลา	27,292	17.9	27,097	19.2	184	2.3	12	3.0
• ไม่ทราบช่วงเวลาเกิดเหตุ	15,072	9.9	14,404	10.2	668	21.6

ตารางที่ 8 จำนวนและร้อยละของการประสบเหตุอาชญากรรม จำแนกตามช่วงเวลาที่เกิดเหตุ และประเภทอาชญากรรม เป็นรายเขตการปกครอง (ต่อ)

ช่วงเวลาที่เกิดเหตุ	ประเภทอาชญากรรม									
	รวม		ต่อทรัพย์สิน		ต่อชีวิตและร่างกาย		ทางเพศ		การแอบอ้างใช้ข้อมูลฯ	
	จำนวน	ร้อยละ	จำนวน	ร้อยละ	จำนวน	ร้อยละ	จำนวน	ร้อยละ	จำนวน	ร้อยละ
ในเขตเทศบาล	67,025	100.0	64,134	100.0	1,800	100.0	122	100.0	970	100.0
• 06.01 - 09.00 น.	1,604	2.4	1,225	1.9	302	16.8	8	6.3	70	7.2
• 09.01 - 12.00 น.	4,038	6.0	3,774	5.9	15	0.8	4	3.0	246	25.3
• 12.01 - 15.00 น.	7,295	10.9	6,957	10.8	81	4.5	16	12.8	241	24.8
• 15.01 - 18.00 น.	5,385	8.0	4,954	7.7	390	21.7	17	14.2	23	2.4
• 18.01 - 21.00 น.	5,613	8.4	5,117	8.0	444	24.7	34	28.2	17	1.8
• 21.01 - 24.00 น.	3,431	5.1	3,073	4.8	350	19.5	8	0.8
• 24.01 - 03.00 น.	12,446	18.6	12,309	19.2	118	6.6	19	15.8
• 03.01 - 06.00 น.	4,344	6.5	4,338	6.8	6	0.4
• กลางวันแต่ไม่ทราบช่วงเวลา	6,770	10.1	6,550	10.2	49	2.7	12	10.1	159	16.3
• กลางคืนแต่ไม่ทราบช่วงเวลา	10,121	15.1	10,067	15.7	43	2.4	12	9.6
• ไม่ทราบช่วงเวลาเกิดเหตุ	5,978	8.9	5,772	9.0	207	21.3

ตารางที่ 8 จำนวนและร้อยละของการประสบเหตุอาชญากรรม จำแนกตามช่วงเวลาที่เกิดเหตุ และประเภทอาชญากรรม เป็นรายเขตการปกครอง (ต่อ)

ช่วงเวลาที่เกิดเหตุ	ประเภทอาชญากรรม									
	รวม		ต่อทรัพย์สิน		ต่อชีวิตและร่างกาย		ทางเพศ		การแอบอ้างใช้ข้อมูลฯ	
	จำนวน	ร้อยละ	จำนวน	ร้อยละ	จำนวน	ร้อยละ	จำนวน	ร้อยละ	จำนวน	ร้อยละ
นอกเขตเทศบาล	85,203	100.0	76,730	100.0	6,080	100.0	273	100.0	2,121	100.0
• 06.01 - 09.00 น.	1,660	1.9	1,553	2.0	50	0.8	25	9.0	32	1.5
• 09.01 - 12.00 น.	5,493	6.4	4,553	5.9	473	7.8	49	17.8	419	19.7
• 12.01 - 15.00 น.	8,201	9.6	6,637	8.7	723	11.9	840	39.6
• 15.01 - 18.00 น.	5,986	7.0	4,643	6.1	1,244	20.5	99	4.7
• 18.01 - 21.00 น.	4,987	5.9	3,425	4.5	1,512	24.9	34	12.4	16	0.8
• 21.01 - 24.00 น.	5,710	6.7	4,661	6.1	1,032	17.0	18	6.5
• 24.01 - 03.00 น.	11,329	13.3	10,650	13.9	630	10.4	49	18.1
• 03.01 - 06.00 น.	2,714	3.2	2,695	3.5	18	0.3
• กลางวันแต่ไม่ทราบช่วงเวลา	12,859	15.1	12,251	16.0	256	4.2	99	36.2	253	11.9
• กลางคืนแต่ไม่ทราบช่วงเวลา	17,171	20.2	17,030	22.2	141	2.3
• ไม่ทราบช่วงเวลาเกิดเหตุ	9,094	10.7	8,633	11.3	461	21.8

ตารางที่ 9 จำนวนและร้อยละของการประสบเหตุอาชญากรรม จำแนกตามประเภทและรายละเอียดของสถานที่เกิดเหตุ และประเภทอาชญากรรม เป็นรายเขตการปกครอง

สถานที่เกิดเหตุ	รวม		ประเภทอาชญากรรม							
			ต่อทรัพย์สิน		ต่อชีวิตและร่างกาย		ทางเพศ		การแอบอ้างใช้ข้อมูลฯ	
	จำนวน	ร้อยละ	จำนวน	ร้อยละ	จำนวน	ร้อยละ	จำนวน	ร้อยละ	จำนวน	ร้อยละ
รวม	152,228	100.0	140,864	100.0	7,879	100.0	394	100.0	3,091	100.0
1. บริเวณที่พักอาศัยของผู้ประสบเหตุ	117,857	77.4	112,774	80.1	2,649	33.6	280	70.9	2,154	69.7
• ในบ้านพักอาศัย/บริเวณภายใน รั้วบ้าน	80,390	68.2	76,238	67.6	2,032	76.7	176	62.8	1,945	90.3
• ในสถานที่อื่นๆ ซึ่งท่านถือกรรมสิทธิ์ เช่น สถานประกอบการ ร้านค้า	14,725	12.5	14,497	12.9	18	0.7	210	9.7
• ในบ้านพักตากอากาศ/บ้านอีก หลังหนึ่ง/ที่พักอีกแห่งหนึ่งของท่าน	1,454	1.2	1,384	1.2	60	2.3	10	3.7
• ในโรงแรม/ที่พักตากอากาศเช่า/ ที่พักชั่วคราว	212	0.2	191	0.2	10	0.4	12	4.2
• บริเวณรอบๆ บ้าน	18,943	16.1	18,352	16.3	510	19.2	82	29.3
• ห้องโถงรวม/ทางเดินรวม/บริเวณ ภายในตึกที่พัก หอพัก อพาร์ทเมนต์ คอนโดมิเนียม	2,132	1.8	2,113	1.9	19	0.7

ตารางที่ 9 จำนวนและร้อยละของการประสบเหตุอาชญากรรม จำแนกตามประเภทและรายละเอียดของสถานที่เกิดเหตุ และประเภทอาชญากรรม เป็นรายเขตการปกครอง (ต่อ)

สถานที่เกิดเหตุ	ประเภทอาชญากรรม									
	รวม		ต่อทรัพย์สิน		ต่อชีวิตและร่างกาย		ทางเพศ		การแอบอ้าง ใช้ข้อมูลฯ	
	จำนวน	ร้อยละ	จำนวน	ร้อยละ	จำนวน	ร้อยละ	จำนวน	ร้อยละ	จำนวน	ร้อยละ
2. บริเวณบ้านญาติ หรือบ้านเพื่อน	2,979	2.0	2,026	1.4	906	11.5	47	11.9
• ในบ้านพักอาศัย/บริเวณภายใน รั้วบ้าน	1,407	47.2	798	39.4	562	62.0	47	100.0
• บริเวณรอบๆ บ้าน	1,475	49.5	1,131	55.8	344	38.0
• ห้องโถงรวม/ทางเดินรวม/บริเวณ ภายในตึกที่พัก หอพัก อพาร์ทเมนต์ คอนโดมิเนียม	98	3.3	98	4.8
3. โรงเรียน หรือสถานศึกษา	1,620	1.1	850	0.6	448	5.7	64	16.2	258	8.3
• ในอาคารเรียน	501	31.0	326	38.4	55	12.2	120	46.7
• บริเวณอื่นๆ นอกอาคารเรียน เช่น ลานจอดรถของโรงเรียน สนาม หรือ บนรถโรงเรียน	1,118	69.0	524	61.6	393	87.8	64	100.0	137	53.3

ตารางที่ 9 จำนวนและร้อยละของการประสบเหตุอาชญากรรม จำแนกตามประเภทและรายละเอียดของสถานที่เกิดเหตุ และประเภทอาชญากรรม เป็นรายเขตการปกครอง (ต่อ)

สถานที่เกิดเหตุ	ประเภทอาชญากรรม									
	รวม		ต่อทรัพย์สิน		ต่อชีวิตและร่างกาย		ทางเพศ		การแอบอ้างใช้ข้อมูลฯ	
	จำนวน	ร้อยละ	จำนวน	ร้อยละ	จำนวน	ร้อยละ	จำนวน	ร้อยละ	จำนวน	ร้อยละ
4. ลานจอดรถ/อาคารจอดรถ	1,942	1.3	1,762	1.3	181	2.3
• ลานจอดรถ/อาคารจอดรถสาธารณะ	650	33.5	470	26.7	181	100.0
• ลานจอดรถ/อาคารจอดรถส่วนบุคคล หรือสถานที่จอดรถเฉพาะของบริษัทห้างร้าน หอพัก อพาร์ทเมนต์ คอนโดมิเนียม	1,292	66.5	1,292	73.3
5. สถานประกอบการ	9,540	6.3	8,088	5.7	797	10.1	656	21.2
• ร้านอาหาร/บาร์/ไนท์คลับ/สถานบริการ	1,342	14.1	1,106	13.7	202	25.3	35	5.3
• ร้านทอง	32	0.3	12	0.1	20	3.0
• สถานีบริการน้ำมัน ร้านสะดวกซื้อ ตลาดสด	1,789	18.7	1,559	19.3	175	22.0	55	8.3
• ห้างสรรพสินค้า	1,259	13.2	1,057	13.1	13	1.6	189	28.9
• สถานที่ทำงาน เช่น โรงงาน	1,361	14.3	1,147	14.2	125	15.6	90	13.7
• หน่วยงานราชการ	611	6.4	225	2.8	118	14.9	268	40.8

ตารางที่ 9 จำนวนและร้อยละของการประสบเหตุอาชญากรรม จำแนกตามประเภทและรายละเอียดของสถานที่เกิดเหตุ และประเภทอาชญากรรม เป็นรายเขตการปกครอง (ต่อ)

สถานที่เกิดเหตุ	ประเภทอาชญากรรม									
	รวม		ต่อทรัพย์สิน		ต่อชีวิตและร่างกาย		ทางเพศ		การแอบอ้าง ใช้ข้อมูลฯ	
	จำนวน	ร้อยละ	จำนวน	ร้อยละ	จำนวน	ร้อยละ	จำนวน	ร้อยละ	จำนวน	ร้อยละ
• ร้านขายของชำ/ร้าน (ขาย/เช่า) หนังสือ/ร้านเสริมสวย/ร้านขายยา	163	1.7	163	2.0
• อื่นๆ (ไม่ระบุ)	2,983	31.3	2,820	34.9	164	20.6
6. บริเวณเปิดโล่งอื่นๆ ถนน หรือ ในพาหนะบริการสาธารณะ	18,290	12.0	15,365	10.9	2,898	36.8	4	0.9	23	0.7
• ในสวนสาธารณะ สนามเด็กเล่น	418	2.3	207	1.3	207	7.2	4	100.0
• บนถนนสาธารณะ	5,289	28.9	3,855	25.1	1,434	49.5
• บริเวณพวงห้อย ดึงร้าง ที่เปลี่ยว	425	2.3	264	1.7	161	5.5
• ในรถรับจ้างสาธารณะ เช่น รถแท็กซี่ รถจักรยานยนต์รับจ้าง	15	0.1	15	0.1
• ในรถประจำทาง เรือโดยสาร รถไฟ เครื่องบิน	834	4.6	807	5.3	27	0.9

ตารางที่ 9 จำนวนและร้อยละของการประสบเหตุอาชญากรรม จำแนกตามประเภทและรายละเอียดของสถานที่เกิดเหตุ และประเภทอาชญากรรม เป็นรายเขตการปกครอง (ต่อ)

สถานที่เกิดเหตุ	ประเภทอาชญากรรม									
	รวม		ต่อทรัพย์สิน		ต่อชีวิตและร่างกาย		ทางเพศ		การแอบอ้าง ใช้ข้อมูลฯ	
	จำนวน	ร้อยละ	จำนวน	ร้อยละ	จำนวน	ร้อยละ	จำนวน	ร้อยละ	จำนวน	ร้อยละ
• ป้ายหยุดรถ/อุ้งรถประจำทาง สถานี รถไฟ สถานีขนส่ง ท่าเรือโดยสาร สนามบินพาณิชย์	635	3.5	302	2.0	333	11.5
• สวนยางพารา	3,013	16.5	3,013	19.6
• แปลงเกษตร/สวนผัก/สวนผลไม้	1,189	6.5	1,189	7.7
• นาข้าว/ทุ่งนา	1,977	10.8	1,977	12.9
• ไร่อ้อย/ไร่มันสำปะหลัง/ไร่ข้าวโพด	302	1.7	302	2.0
• ริมทะเล/ทะเลสาป/ริมตลิ่ง/บ่อเลี้ยง ปลา/หนองน้ำ/คลองสาธารณะ	346	1.9	346	2.3
• วัด/หน้าวัด/ลานจอดรถของวัด	110	0.6	15	0.1	92	3.2	4	16.4
• อื่นๆ (ไม่ระบุ)	3,736	20.4	3,073	20.0	644	22.2	19	83.6

ตารางที่ 9 จำนวนและร้อยละของการประสบเหตุอาชญากรรม จำแนกตามประเภทและรายละเอียดของสถานที่เกิดเหตุ และประเภทอาชญากรรม เป็นรายเขตการปกครอง (ต่อ)

สถานที่เกิดเหตุ	ประเภทอาชญากรรม									
	รวม		ต่อทรัพย์สิน		ต่อชีวิตและร่างกาย		ทางเพศ		การแอบอ้างใช้ข้อมูลฯ	
	จำนวน	ร้อยละ	จำนวน	ร้อยละ	จำนวน	ร้อยละ	จำนวน	ร้อยละ	จำนวน	ร้อยละ
ในเขตเทศบาล	67,025	100.0	64,134	100.0	1,800	100.0	122	100.0	970	100.0
1. บริเวณที่พักอาศัยของผู้ประสบเหตุ	53,899	80.4	52,445	81.8	758	42.1	97	79.5	600	61.8
• ในบ้านพักอาศัย/บริเวณภายใน ริ้วบ้าน	34,773	64.5	33,676	64.2	469	62.0	75	77.3	553	92.2
• ในสถานที่อื่นๆ ซึ่งท่านถือกรรมสิทธิ์ เช่น สถานประกอบการ ร้านค้า	6,642	12.3	6,583	12.6	11	1.5	47	7.8
• ในบ้านพักตากอากาศ/บ้านอีก หลังหนึ่ง/ที่พักอีกแห่งหนึ่งของท่าน	389	0.7	378	0.7	10	10.6
• ในโรงแรม/ที่พักตากอากาศเช่า/ ที่พักชั่วคราว	166	0.3	154	0.3	12	12.0
• บริเวณรอบๆ บ้าน	10,139	18.8	9,881	18.8	258	34.0
• ห้องโถงรวม/ทางเดินรวม/บริเวณ ภายในตึกที่พัก หอพัก อพาร์ทเมนต์ คอนโดมิเนียม	1,792	3.3	1,772	3.4	19	2.6

สรุปผลที่สำคัญ การสำรวจข้อมูลสถิติอาชญากรรมภาคประชาชน พ.ศ. 2555

ตารางที่ 9 จำนวนและร้อยละของการประสบเหตุอาชญากรรม จำแนกตามประเภทและรายละเอียดของสถานที่เกิดเหตุ และประเภทอาชญากรรม เป็นรายเขตการปกครอง (ต่อ)

สถานที่เกิดเหตุ	ประเภทอาชญากรรม									
	รวม		ต่อทรัพย์สิน		ต่อชีวิตและร่างกาย		ทางเพศ		การแอบอ้าง ใช้ข้อมูลฯ	
	จำนวน	ร้อยละ	จำนวน	ร้อยละ	จำนวน	ร้อยละ	จำนวน	ร้อยละ	จำนวน	ร้อยละ
2. บริเวณบ้านญาติ หรือบ้านเพื่อน	767	1.1	705	1.1	57	3.1	6	4.7
• ในบ้านพักอาศัย/บริเวณภายใน รั้วบ้าน	299	39.0	261	37.0	32	57.1	6	100.0
• บริเวณรอบๆ บ้าน	389	50.8	365	51.8	24	42.9
• ห้องโถงรวม/ทางเดินรวม/บริเวณ ภายในตึกที่พัก หอพัก อพาร์ทเมนต์ คอนโดมิเนียม	78	10.2	78	11.1
3. โรงเรียน หรือสถานศึกษา	547	0.8	390	0.6	112	6.2	16	12.8	29	3.0
• ในอาคารเรียน	166	30.4	117	30.0	20	17.8	29	100.0
• บริเวณอื่นๆ นอกอาคารเรียน เช่น ลานจอดรถของโรงเรียน สนาม หรือ บนรถโรงเรียน	381	69.6	273	70.0	92	82.2	16	100.0

ตารางที่ 9 จำนวนและร้อยละของการประสบเหตุอาชญากรรม จำแนกตามประเภทและรายละเอียดของสถานที่เกิดเหตุ และประเภทอาชญากรรม เป็นรายเขตการปกครอง (ต่อ)

สถานที่เกิดเหตุ	ประเภทอาชญากรรม									
	รวม		ต่อทรัพย์สิน		ต่อชีวิตและร่างกาย		ทางเพศ		การแอบอ้างใช้ข้อมูลฯ	
	จำนวน	ร้อยละ	จำนวน	ร้อยละ	จำนวน	ร้อยละ	จำนวน	ร้อยละ	จำนวน	ร้อยละ
4. ลานจอดรถ/อาคารจอดรถ	1,303	1.9	1,283	2.0	20	1.1
• ลานจอดรถ/อาคารจอดรถสาธารณะ	280	21.5	261	20.3	20	100.0
• ลานจอดรถ/อาคารจอดรถส่วนบุคคล หรือสถานที่จอดรถเฉพาะของบริษัทห้างร้าน หอพัก อพาร์ทเมนต์ คอนโดมิเนียม	1,022	78.5	1,022	79.7
5. สถานประกอบการ	4,625	6.9	4,153	6.5	154	8.6	319	32.8
• ร้านอาหาร/บาร์/ไนท์คลับ/สถานบริการ	962	20.8	834	20.1	93	60.5	35	10.9
• ร้านทอง	32	0.7	12	0.3	20	6.2
• สถานีบริการน้ำมัน ร้านสะดวกซื้อ ตลาดสด	997	21.6	956	23.0	41	26.8
• ห้างสรรพสินค้า	1,043	22.5	919	22.1	124	38.8
• สถานที่ทำงาน เช่น โรงงาน	566	12.2	519	12.5	8	5.1	39	12.2
• หน่วยงานราชการ	244	5.3	142	3.4	102	31.9

ตารางที่ 9 จำนวนและร้อยละของการประสบเหตุอาชญากรรม จำแนกตามประเภทและรายละเอียดของสถานที่เกิดเหตุ และประเภทอาชญากรรม เป็นรายเขตการปกครอง (ต่อ)

สถานที่เกิดเหตุ	ประเภทอาชญากรรม									
	รวม		ต่อทรัพย์สิน		ต่อชีวิตและร่างกาย		ทางเพศ		การแอบอ้างใช้ข้อมูลฯ	
	จำนวน	ร้อยละ	จำนวน	ร้อยละ	จำนวน	ร้อยละ	จำนวน	ร้อยละ	จำนวน	ร้อยละ
• ร้านขายของชำ/ร้าน (ขาย/เช่า) หนังสือ/ร้านเสริมสวย/ร้านขายยา	126	2.7	126	3.0
• อื่นๆ (ไม่ระบุ)	657	14.2	645	15.5	12	7.5
6. บริเวณเปิดโล่งอื่นๆ ถนน หรือ ในพาหนะบริการสาธารณะ	5,884	8.8	5,158	8.0	700	38.9	4	3.0	23	2.3
• ในสวนสาธารณะ สนามเด็กเล่น	145	2.5	35	0.7	105	15.1	4	100.0
• บนถนนสาธารณะ	2,962	50.3	2,714	52.6	248	35.4
• บริเวณพวงห้อย ดึงร้าง ที่เปลี่ยว	157	2.7	148	2.9	9	1.2
• ในรถรับจ้างสาธารณะ เช่น รถแท็กซี่ รถจักรยานยนต์รับจ้าง	15	0.3	15	0.3
• ในรถประจำทาง เรือโดยสาร รถไฟ เครื่องบิน	809	13.7	782	15.2	27	3.9

ตารางที่ 9 จำนวนและร้อยละของการประสบเหตุอาชญากรรม จำแนกตามประเภทและรายละเอียดของสถานที่เกิดเหตุ และประเภทอาชญากรรม เป็นรายเขตการปกครอง (ต่อ)

สถานที่เกิดเหตุ	ประเภทอาชญากรรม									
	รวม		ต่อทรัพย์สิน		ต่อชีวิตและร่างกาย		ทางเพศ		การแอบอ้างใช้ข้อมูลฯ	
	จำนวน	ร้อยละ	จำนวน	ร้อยละ	จำนวน	ร้อยละ	จำนวน	ร้อยละ	จำนวน	ร้อยละ
• ป้ายหยุดรถ/อุ้งรถประจำทาง สถานีรถไฟ สถานีขนส่ง ท่าเรือโดยสาร สนามบินพาณิชย์	525	8.9	230	4.5	295	42.1
• สวนยางพารา	369	6.3	369	7.1
• แปลงเกษตร/สวนผัก/สวนผลไม้	127	2.2	127	2.5
• นาข้าว/ทุ่งนา	142	2.4	142	2.8
• ไร่อ้อย/ไร่มันสำปะหลัง/ไร่ข้าวโพด	41	0.7	41	0.8
• ริมทะเล/ทะเลสาป/ริมตลิ่ง/บ่อเลี้ยงปลา/หนองน้ำ/คลองสาธารณะ	24	0.4	24	0.5
• วัด/หน้าวัด/ลานจอดรถของวัด	34	0.6	15	0.3	16	2.3	4	16.4
• อื่นๆ (ไม่ระบุ)	536	9.1	517	10.0	19	83.6

ตารางที่ 9 จำนวนและร้อยละของการประสบเหตุอาชญากรรม จำแนกตามประเภทและรายละเอียดของสถานที่เกิดเหตุ และประเภทอาชญากรรม เป็นรายเขตการปกครอง (ต่อ)

สถานที่เกิดเหตุ	รวม		ประเภทอาชญากรรม							
			ต่อทรัพย์สิน		ต่อชีวิตและร่างกาย		ทางเพศ		การแอบอ้างใช้ข้อมูลฯ	
	จำนวน	ร้อยละ	จำนวน	ร้อยละ	จำนวน	ร้อยละ	จำนวน	ร้อยละ	จำนวน	ร้อยละ
นอกเขตเทศบาล	85,203	100.0	76,730	100.0	6,080	100.0	273	100.0	2,121	100.0
1. บริเวณที่พักอาศัยของผู้ประสบเหตุ	63,958	75.1	60,328	78.6	1,892	31.1	183	67.1	1,555	73.3
• ในบ้านพักอาศัย/บริเวณภายใน ริ้วบ้าน	45,618	71.3	42,562	70.6	1,562	82.6	101	55.2	1,392	89.5
• ในสถานที่อื่นๆ ซึ่งท่านถือกรรมสิทธิ์ เช่น สถานประกอบการ ร้านค้า	8,084	12.6	7,914	13.1	7	0.4	163	10.5
• ในบ้านพักตากอากาศ/บ้านอีก หลังหนึ่ง/ที่พักอีกแห่งหนึ่งของท่าน	1,065	1.7	1,005	1.7	60	3.2
• ในโรงแรม/ที่พักตากอากาศเช่า/ ที่พักชั่วคราว	46	0.1	36	0.1	10	0.5
• บริเวณรอบๆ บ้าน	8,804	13.8	8,470	14.0	252	13.3	82	44.8
• ห้องโถงรวม/ทางเดินรวม/บริเวณ ภายในตึกที่พัก หอพัก อพาร์ทเมนต์ คอนโดมิเนียม	340	0.5	340	0.6

ตารางที่ 9 จำนวนและร้อยละของการประสบเหตุอาชญากรรม จำแนกตามประเภทและรายละเอียดของสถานที่เกิดเหตุ และประเภทอาชญากรรม เป็นรายเขตการปกครอง (ต่อ)

สถานที่เกิดเหตุ	ประเภทอาชญากรรม									
	รวม		ต่อทรัพย์สิน		ต่อชีวิตและร่างกาย		ทางเพศ		การแอบอ้าง ใช้ข้อมูลฯ	
	จำนวน	ร้อยละ	จำนวน	ร้อยละ	จำนวน	ร้อยละ	จำนวน	ร้อยละ	จำนวน	ร้อยละ
2. บริเวณบ้านญาติ หรือบ้านเพื่อน	2,212	2.6	1,322	1.7	849	14.0	41	15.1
• ในบ้านพักอาศัย/บริเวณภายใน รั้วบ้าน	1,108	50.1	537	40.6	529	62.3	41	100.0
• บริเวณรอบๆ บ้าน	1,085	49.1	765	57.9	320	37.7
• ห้องโถงรวม/ทางเดินรวม/บริเวณ ภายในตึกที่พัก หอพัก อพาร์ทเมนต์ คอนโดมิเนียม	19	0.9	19	1.5
3. โรงเรียน หรือสถานศึกษา	1,073	1.3	460	0.6	336	5.5	49	17.8	229	10.8
• ในอาคารเรียน	335	31.3	209	45.5	35	10.3	91	39.9
• บริเวณอื่นๆ นอกอาคารเรียน เช่น ลานจอดรถของโรงเรียน สนาม หรือ บนรถโรงเรียน	738	68.7	250	54.5	301	89.7	49	100.0	137	60.1

ตารางที่ 9 จำนวนและร้อยละของการประสบเหตุอาชญากรรม จำแนกตามประเภทและรายละเอียดของสถานที่เกิดเหตุ และประเภทอาชญากรรม เป็นรายเขตการปกครอง (ต่อ)

สถานที่เกิดเหตุ	ประเภทอาชญากรรม									
	รวม		ต่อทรัพย์สิน		ต่อชีวิตและร่างกาย		ทางเพศ		การแอบอ้างใช้ข้อมูลฯ	
	จำนวน	ร้อยละ	จำนวน	ร้อยละ	จำนวน	ร้อยละ	จำนวน	ร้อยละ	จำนวน	ร้อยละ
4. ลานจอดรถ/อาคารจอดรถ	640	0.8	478	0.6	161	2.7
• ลานจอดรถ/อาคารจอดรถสาธารณะ	370	57.9	209	43.7	161	100.0
• ลานจอดรถ/อาคารจอดรถส่วนบุคคล หรือสถานที่จอดรถเฉพาะของบริษัทห้างร้าน หอพัก อพาร์ทเมนต์ คอนโดมิเนียม	270	42.1	270	56.3
5. สถานประกอบการ	4,915	5.8	3,935	5.1	643	10.6	337	15.9
• ร้านอาหาร/บาร์/ไนท์คลับ/สถานบริการ	381	7.7	272	6.9	109	16.9
• ร้านทอง
• สถานีบริการน้ำมัน ร้านสะดวกซื้อ ตลาดสด	792	16.1	603	15.3	134	20.9	55	16.2
• ห้างสรรพสินค้า	217	4.4	138	3.5	13	2.0	66	19.5
• สถานที่ทำงาน เช่น โรงงาน	795	16.2	628	15.9	117	18.1	51	15.1
• หน่วยงานราชการ	367	7.5	83	2.1	118	18.4	166	49.2

ตารางที่ 9 จำนวนและร้อยละของการประสบเหตุอาชญากรรม จำแนกตามประเภทและรายละเอียดของสถานที่เกิดเหตุ และประเภทอาชญากรรม เป็นรายเขตการปกครอง (ต่อ)

สถานที่เกิดเหตุ	ประเภทอาชญากรรม									
	รวม		ต่อทรัพย์สิน		ต่อชีวิตและร่างกาย		ทางเพศ		การแอบอ้างใช้ข้อมูลฯ	
	จำนวน	ร้อยละ	จำนวน	ร้อยละ	จำนวน	ร้อยละ	จำนวน	ร้อยละ	จำนวน	ร้อยละ
• ร้านขายของชำ/ร้าน (ขาย/เช่า) หนังสือ/ร้านเสริมสวย/ร้านขายยา	37	0.8	37	0.9
• อื่นๆ (ไม่ระบุ)	2,327	47.3	2,174	55.3	152	23.7
6. บริเวณเปิดโล่งอื่นๆ ถนน หรือ ในพาหนะบริการสาธารณะ	12,405	14.6	10,207	13.3	2,199	36.2
• ในสวนสาธารณะ สนามเด็กเล่น	274	2.2	172	1.7	102	4.6
• บนถนนสาธารณะ	2,327	18.8	1,141	11.2	1,186	54.0
• บริเวณพวงห้อย ดึงร้าง ที่เปลี่ยว	268	2.2	116	1.1	152	6.9
• ในรถรับจ้างสาธารณะ เช่น รถแท็กซี่ รถจักรยานยนต์รับจ้าง
• ในรถประจำทาง เรือโดยสาร รถไฟ เครื่องบิน	25	0.2	25	0.2

ตารางที่ 9 จำนวนและร้อยละของการประสบเหตุอาชญากรรม จำแนกตามประเภทและรายละเอียดของสถานที่เกิดเหตุ และประเภทอาชญากรรม เป็นรายเขตการปกครอง (ต่อ)

สถานที่เกิดเหตุ	ประเภทอาชญากรรม									
	รวม		ต่อทรัพย์สิน		ต่อชีวิตและร่างกาย		ทางเพศ		การแอบอ้าง ใช้ข้อมูลฯ	
	จำนวน	ร้อยละ	จำนวน	ร้อยละ	จำนวน	ร้อยละ	จำนวน	ร้อยละ	จำนวน	ร้อยละ
<ul style="list-style-type: none"> • ป้ายหยุดรถ/อุ้งรถประจำทาง สถานีรถไฟ สถานีขนส่ง ท่าเรือโดยสาร 	110	0.9	72	0.7	38	1.8
<ul style="list-style-type: none"> • สวนยางพารา 	2,645	21.3	2,645	25.9
<ul style="list-style-type: none"> • แปลงเกษตร/สวนผัก/สวนผลไม้ 	1,062	8.6	1,062	10.4
<ul style="list-style-type: none"> • นาข้าว/ทุ่งนา 	1,835	14.8	1,835	18.0
<ul style="list-style-type: none"> • ไร่อ้อย/ไร่มันสำปะหลัง/ไร่ข้าวโพด 	261	2.1	261	2.6
<ul style="list-style-type: none"> • ริมทะเล/ทะเลสาบ/ริมตลิ่ง/บ่อเลี้ยงปลา/หนองน้ำ/คลองสาธารณะ 	322	2.6	322	3.2
<ul style="list-style-type: none"> • วัด/หน้าวัด/ลานจอดรถของวัด 	76	0.6	76	3.5
<ul style="list-style-type: none"> • อื่นๆ (ไม่ระบุ) 	3,200	25.8	2,556	25.0	644	29.3