

การสำรวจการรับชานมาทำที่บ้าน พ.ศ. 2550  
THE 2007 HOME WORK SURVEY



สำนักงานสถิติแห่งชาติ  
NATIONAL STATISTICAL OFFICE

คำนำ  
บทสรุปสำหรับผู้บริหาร  
สารบัญแบบภูมิ  
สารบัญตาราง

**บทที่ 1 บทนำ**

- ❖ ความเป็นมาและวัตถุประสงค์
- ❖ ขอบข่ายและคัมรวม
- ❖ ดาบเวลาที่ใช้ในการสำรวจ
- ❖ ดำนินยามที่สำคัญ

**บทที่ 2 ระเบียบวิธี**

- ❖ แผนการสุ่มตัวอย่าง
- ❖ วิธีการประมาณผล
- ❖ การปิดตัวเลข
- ❖ ข้อสังเกตสำหรับผู้ใช้ข้อมูล

**บทที่ 3 ผลการสำรวจ**

- ❖ จำนวนครัวเรือนและผู้รับงานมาทำที่บ้าน
- ❖ ประเภทของผู้รับงานมาทำที่บ้าน
- ❖ ลักษณะของผู้รับงานมาทำที่บ้าน
- ❖ ประเภทอุตสาหกรรม
- ❖ วิธีการดำเนินงาน
- ❖ รายได้จากการทำงานมาทำที่บ้าน
- ❖ สวัสดิการและความคุ้มครอง
- ❖ การรวมกลุ่มของผู้รับงานมาทำที่บ้าน
- ❖ การฝึกอบรม
- ❖ ปัญหาจากการรับงานมาทำที่บ้าน
- ❖ ความช่วยเหลือที่ผู้รับงานต้องการ

**ตารางสถิติ**

**ภาคผนวก**

- ❖ ตัวอย่างแบบสอบถาม

คณะผู้จัดทำ CD-ROM

หน่วยงานที่เผยแพร่

ตารางสถิติในรูป Format Excel

**หน่วยงานที่เผยแพร่**

สำนักสถิติพยากรณ์  
สำนักงานสถิติแห่งชาติ  
ถนนหลานหลวง เขตป้อมปราบศัตรูพ่าย กทม. 10100  
โทร. 0 2281 0333 ต่อ 1413  
โทรสาร 0 2282 5861  
ไปรษณีย์อิเล็กทรอนิกส์ : [binfopub@nso.go.th](mailto:binfopub@nso.go.th)

**Distributed by**

Statistical Forecasting Bureau,  
National Statistical Office,  
Larn Luang Rd., Bangkok 10100, THAILAND.  
Tel. +66 2281 0333 ext. 1413  
Fax: +66 2282 5861  
E-mail: [binfopub@nso.go.th](mailto:binfopub@nso.go.th)

**ปีที่พิมพ์**

2550

**Published**

2007

# คำนำ

สำนักงานสถิติแห่งชาติ ได้ดำเนินการจัดทำการสำรวจการรับงานมาทำที่บ้านครั้งแรก ในปี 2542 ครั้งต่อมาปี 2545 ปี 2548 และปี 2550 โดยมีวัตถุประสงค์เพื่อเก็บรวบรวมข้อมูลที่สำคัญ เกี่ยวกับการรับงานมาทำที่บ้านรวมทั้งจำนวนและวิธีการทำงานของผู้รับงาน ข้อมูลที่ได้จึงเป็นข้อมูล พื้นฐานที่สามารถนำไปใช้ในการวางแผนพิจารณากำหนดแนวทางและนโยบายต่าง ๆ ในการส่งเสริม พัฒนาและคุ้มครองผู้รับงานมาทำที่บ้าน และปรับปรุงระบบการคุ้มครองทางสังคมให้มีประสิทธิภาพ ครอบคลุมถึงผู้รับงานมาทำที่บ้านมากยิ่งขึ้น ให้มีโอกาสนในการได้รับและเข้าถึงสวัสดิการความคุ้มครอง ทางกฎหมายและสังคมเพื่อให้มีคุณภาพชีวิตที่ดีต่อไป

รายงานฉบับนี้เป็นรายงานฉบับสมบูรณ์ซึ่งนำเสนอข้อมูลในรูปตารางรายละเอียดใน ระดับภาคและทั่วราชอาณาจักร

สำนักงานสถิติแห่งชาติ หวังเป็นอย่างยิ่งว่ารายงานฉบับนี้จะเป็นประโยชน์สำหรับ หน่วยงานที่เกี่ยวข้องในการวางแผนกำหนดนโยบายในด้านต่าง ๆ รวมทั้งผู้สนใจนำไปใช้ประโยชน์ใน การศึกษาวิจัยเกี่ยวกับการพัฒนาและส่งเสริมการรับงานมาทำที่บ้านต่อไป

# บทสรุปสำหรับผู้บริหาร

## บทนำ

สำนักงานสถิติแห่งชาติ ได้จัดทำโครงการสำรวจการรับงานมาทำที่บ้านครั้งแรกในปี 2542 ครั้งต่อมาปี 2545 ปี 2548 และปี 2550 โดยมีวัตถุประสงค์เพื่อเก็บรวบรวมข้อมูลที่สำคัญเกี่ยวกับการรับงานมาทำที่บ้าน สวัสดิการ และความคุ้มครอง รวมทั้งปัญหาจากการรับงานมาทำที่บ้าน และความช่วยเหลือที่ต้องการของผู้รับงาน เพื่อให้ได้ข้อมูลต่อเนื่องทันสมัย สามารถนำไปใช้ประโยชน์ในการศึกษา พิจารณากำหนดนโยบาย แนวทางในการส่งเสริมพัฒนาและขยายความคุ้มครองทางสังคมให้ครอบคลุมผู้รับงานมาทำที่บ้านอย่างทั่วถึง เพื่อพัฒนาคุณภาพชีวิตของผู้รับงานมาทำที่บ้านให้ได้รับสวัสดิการความคุ้มครองที่เหมาะสมต่อไป

## วิธีการสำรวจ

การสำรวจครั้งนี้ใช้แผนการสุ่มตัวอย่างแบบ Stratified One-Stage Sampling โดยทำการนับจดครัวเรือนทุกครัวเรือนในชุมชนอาคาร/หมู่บ้านตัวอย่างที่เลือกมาอย่างมีระบบจากทั่วประเทศ และทำการนับจดเป็นรายเดือนตั้งแต่เดือนตุลาคม 2548 ถึงเดือนกันยายน 2549 เพื่อหาครัวเรือนที่มีสมาชิกอายุ 15 ปีขึ้นไปรับงานมาทำที่บ้าน หลังจากนั้นทำการสัมภาษณ์สมาชิกทุกคนในครัวเรือนที่นับจดได้ทั้งหมดพร้อมกัน ในเดือนมกราคม 2550

## จำนวนครัวเรือนและผู้รับงานมาทำที่บ้าน

ผลการสำรวจพบว่า ในปี 2550 มีครัวเรือนที่รับงานมาทำที่บ้านจำนวน 294,290 ครัวเรือน คิดเป็นประชากรอายุ 15 ปีขึ้นไปที่รับงานมาทำจำนวน 440,251 คน ในจำนวนนี้อาศัยอยู่นอกเขตเทศบาล ถึงร้อยละ 73.7 ส่วนที่อยู่ในเขตเทศบาล มีร้อยละ 26.3

เมื่อพิจารณาตามภาคต่าง ๆ พบว่า ผู้รับงานมาทำที่บ้านส่วนใหญ่กระจายอยู่ในภาคตะวันออกเฉียงเหนือ ร้อยละ 27.1 รองลงมาคือ ภาคกลางร้อยละ 26.5 ภาคเหนือร้อยละ 23.2 และเป็นผู้ที่อยู่ในกรุงเทพมหานครและภาคใต้ ในสัดส่วนใกล้เคียงกันคือร้อยละ 11.8 และร้อยละ 11.4 ตามลำดับ

หากเปรียบเทียบจำนวนผู้รับงานมาทำที่บ้านในช่วง 5 ปีที่ผ่านมาพบว่า จำนวนผู้รับงานมาทำที่บ้านมีแนวโน้มลดลงตามลำดับ คือ จาก 5.9 แสนคนในปี 2545 เป็น 5.4 ในปี 2548 และเป็น 4.4 แสนคน ในปี 2550 นอกจากนี้จะเห็นว่า แนวโน้มของการรับงานมาทำที่บ้านในกรุงเทพมหานคร และภาคตะวันออกเฉียงเหนือลดลง ในขณะที่ภาคกลาง ภาคเหนือ และภาคใต้ มีแนวโน้มเพิ่มขึ้น

ตาราง 1 ร้อยละของครัวเรือนและผู้รับงานมาทำที่บ้าน จำแนกตามภาคและเขตการปกครอง

ภาค	ครัวเรือนที่มี การรับงาน ปี 2550	ผู้รับงานมาทำที่บ้าน (คน)		
		ปี 2545	ปี 2548	ปี 2550
จำนวน	(294,290)	(592,235)	(549,803)	(440,251)
ทั่วราชอาณาจักร	100.0	100.0	100.0	100.0
ในเขตเทศบาล	20.8	29.0	31.3	26.3
นอกเขตเทศบาล	79.2	71.0	68.7	73.7
รวม	100.0	100.0	100.0	100.0
กรุงเทพมหานคร	7.3	16.6	16.7	11.8
กลาง	25.1	21.0	24.4	26.5
เหนือ	27.1	18.7	21.7	23.2
ตะวันออกเฉียงเหนือ	27.5	31.4	28.7	27.1
ใต้	13.0	12.3	8.5	11.4

## ประเภทของผู้รับงานมาทำที่บ้าน

ในการสำรวจนี้จำแนกผู้รับงานมาทำที่บ้านเป็น 3 ประเภท ผลการสำรวจพบว่าประเภทแรกคือ ผู้รับงานด้วยตนเอง ซึ่งได้แก่ผู้ที่รับงานมาจากผู้ว่าจ้างและทำงานนั้นด้วยตนเองและบางครั้งอาจส่งงานให้ผู้อื่นทำด้วยมีจำนวนมากที่สุดคือ ร้อยละ 85.7 (377,449 คน) ประเภทที่ 2 คือ ผู้ช่วยผู้รับงาน ซึ่งเป็นผู้ที่ช่วยผู้รับงานด้วยตนเองทำงาน และอยู่ในครัวเรือนเดียวกับผู้รับงานด้วยตนเองมีอยู่ร้อยละ 13.7 (60,230 คน) และผู้รับงานมาทำที่บ้านประเภทผู้รับช่วงงาน ซึ่งได้แก่ผู้ที่รับงานมาจากผู้ว่าจ้าง โดยที่ตนเองไม่ได้ทำงานนั้นแต่นำงานไปให้ผู้อื่นทำ มีอยู่ร้อยละ 0.6 (2,572 คน)

แผนภูมิ 1 ร้อยละของผู้รับงานมาทำที่บ้าน จำแนกตามประเภทผู้รับงาน

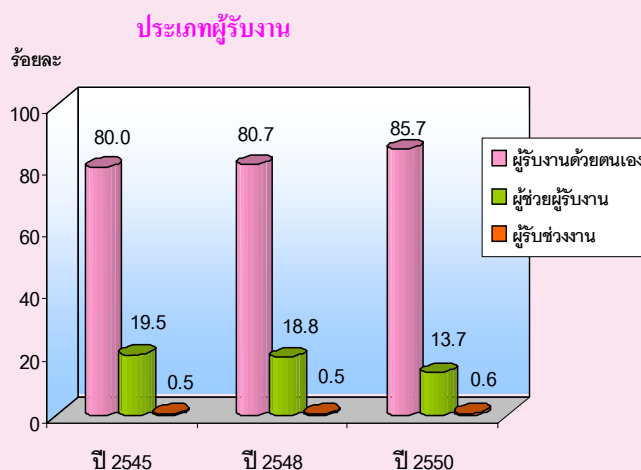

## ลักษณะทั่วไปของผู้รับงานมาทำที่บ้าน

ผู้รับงานมาทำที่บ้านเป็นหญิงมากกว่าชาย (หญิงร้อยละ 76.7 และชายร้อยละ 23.3) และส่วนใหญ่หรือร้อยละ 59.6 มีอายุระหว่าง 30-49 ปี สมรสแล้ว ร้อยละ 76.4 สำหรับการศึกษของผู้รับงานมาทำที่บ้านพบว่ามีเพียงร้อยละ 80.0 จบการศึกษาระดับประถมศึกษาและต่ำกว่า มีเพียงร้อยละ 20.0 เท่านั้นที่จบระดับมัธยมศึกษาขึ้นไป

## ประเภทอุตสาหกรรม

งานที่รับมาทำที่บ้านส่วนใหญ่เป็นงานในอุตสาหกรรมนอกภาคเกษตร โดยส่วนใหญ่หรือร้อยละ 87.3 เป็นงานที่อยู่ในอุตสาหกรรมการผลิต รองลงมาคือ อยู่ในสาขาการขายส่ง การขายปลีกฯ (ร้อยละ 11.3) และเมื่อพิจารณาเป็นรายประเภทสินค้าในการผลิต พบว่า งานที่รับมาทำที่บ้านมากที่สุด (ร้อยละ 54.2) เป็นเสื้อผ้าเครื่องแต่งกายและสิ่งทอ รองลงมาคือ ผลิตภัณฑ์จากไม้และกระดาษ (ร้อยละ 8.6) และเครื่องประดับเพชรพลอย (ร้อยละ 8.1)

ตาราง 2 ร้อยละของผู้รับงานมาทำที่บ้าน จำแนกตามอุตสาหกรรม

อุตสาหกรรม	จำนวน	ร้อยละ
รวม	440,251	100.0
การผลิต	384,175	87.3
เสื้อผ้า เครื่องแต่งกาย และสิ่งทอ	238,442	54.2
ผลิตภัณฑ์จากไม้และกระดาษ	37,740	8.6
เครื่องประดับเพชรพลอย	35,496	8.1
เครื่องใช้ที่ทำด้วยหนัง เซรามิก		
เครื่องแก้ว ยางและพลาสติก เฟอร์นิเจอร์	26,349	6.0
สินค้าเบ็ดเตล็ด ได้แก่ ดอกไม้ประดิษฐ์ รม		
ไม้กวาด พวงมาลัย	25,565	5.8
สินค้าอื่น ๆ <sup>1/</sup>	20,584	4.6
การขายส่ง การขายปลีกฯ	49,842	11.3
อื่น ๆ <sup>2/</sup>	6,199	1.4

หมายเหตุ : 1/ หมายถึง อาหารเครื่องดื่มสุขภาพของเด็กคน อุปกรณ์ไฟฟ้า โลหะชั้นมูลฐาน โลหะประดิษฐ์

: 2/ หมายถึง สาขาเกษตรกรรม อสังหาริมทรัพย์ การก่อสร้าง โรงแรมและภัตตาคาร การบริหารราชการและป้องกันประเทศ รวมทั้งประกันสังคม ภาคบังคับและการศึกษา กิจกรรมด้านการบริการชุมชนฯ และบริการส่วนบุคคล

## วิธีการดำเนินงาน

การรับงานของผู้รับงานส่วนใหญ่ (ร้อยละ 51.6) รับงานจากเจ้าของกิจการโดยตรง โดยได้รับเครื่องมือ หรืออุปกรณ์ในการทำงานจากผู้ว่าจ้าง ร้อยละ 91.2 และส่วนใหญ่ใช้บ้านเป็นสถานที่ทำงาน (ร้อยละ 79.1) ผู้รับงานทำงานโดยเฉลี่ยประมาณ 7.6 ชั่วโมงต่อวัน และผู้ว่าจ้างเป็นผู้กำหนดค่าตอบแทนให้ถึงร้อยละ 84.7

## รายได้

โดยภาพรวมผู้รับงานมาทำที่บ้านจะมีรายได้เฉลี่ย 40,555 บาทต่อคนต่อปี โดยที่ผู้รับช่วงงานจะมีรายได้เฉลี่ยสูงที่สุดประมาณปีละ 142,712 บาท หรือคิดเป็น 3.6 เท่าของรายได้เฉลี่ยของผู้รับงานด้วยตนเองซึ่งมีรายได้เฉลี่ยประมาณ 39,858 บาทต่อปี

เมื่อเปรียบเทียบแนวโน้มของรายได้พบว่า ผู้รับงานมีรายได้เฉลี่ยต่อคนต่อปีเพิ่มขึ้น โดยเฉพาะผู้รับช่วงงานเพิ่มจาก 61,230 บาท ในปี 2545 เป็น 130,011 บาท และ 142,712 บาท ในปี 2548 และปี 2550 ตามลำดับ

## ความต้องการเข้าร่วมในระบบการประกันสังคม

การศึกษาหาแนวทางเพื่อกำหนดนโยบาย ในการขยายระบบประกันสังคมให้ครอบคลุมถึงผู้รับงานมาทำที่บ้านเป็นเรื่องที่สำคัญ การสำรวจนี้จึงได้สอบถามความคิดเห็นของผู้รับงานที่มีอายุ 15-60 ปี ทุกคนเกี่ยวกับความต้องการเข้าร่วมในระบบการประกันสังคมพบว่า ผู้รับงานที่ต้องการเข้าร่วมในระบบฯ มีเพียงร้อยละ 29.3 เท่านั้น และส่วนใหญ่สามารถจ่ายเงินสมทบได้ต่ำกว่า 150 บาทต่อเดือน (ร้อยละ 79.0 ของจำนวนผู้รับงานที่ต้องการเข้าร่วมในระบบฯ)

ส่วนผู้ที่ไม่ต้องการเข้าร่วมในระบบการประกันสังคมนั้น ให้เหตุผลว่า มีรายได้ไม่แน่นอน ร้อยละ 40.7 รองลงมาคือ ไม่มีเงินจ่ายสมทบ (ร้อยละ 28.5)

## การรวมกลุ่ม

การรวมกลุ่ม หมายถึง การร่วมกันทำงานของกลุ่มคนโดยมีวัตถุประสงค์เพื่อพึ่งตนเอง และช่วยเหลือซึ่งกันและกัน สมาชิกแต่ละคนมีความเท่าเทียมกันในการกำหนดการทำงานทุกขั้นตอน และมีการแบ่งรายได้ให้แก่สมาชิกตามที่ตกลงกัน ซึ่งการรวมกลุ่มนี้อาจจัดตั้งแบบจดทะเบียนหรือไม่ก็ได้ ผลการสำรวจพบว่า ผู้รับงานที่รวมกลุ่มกันทำมีร้อยละ 5.1 โดยมีสัดส่วนของงานที่ทำสูงสุดได้แก่การผลิต (ร้อยละ 97.1) ในจำนวนนี้ร้อยละ 61.0 เป็นสินค้าประเภทเสื้อผ้าสิ่งทอและเครื่องแต่งกาย รองลงมาคือผลิตภัณฑ์จากไม้และกระดาษ (ร้อยละ 14.9)

## ปัญหาจากการรับงานมาทำที่บ้าน

ผู้รับงานฯ ส่วนใหญ่ (ร้อยละ 28.5) มีปัญหาเกี่ยวกับความไม่ปลอดภัยจากการทำงานมากกว่าปัญหาอื่นๆ ซึ่งได้แก่ ปัญหาเกี่ยวกับความปลอดภัยด้านชีวอนามัยและสิ่งแวดล้อมในการทำงาน เช่น ปัญหาด้านสายตา ฟุ้งละอองด้านอริยาบถหรือท่าทางในการทำงาน การใช้เครื่องจักร เครื่องมือ สารเคมี เป็นต้น ปัญหารองลงมา คือเรื่องค่าตอบแทน (ร้อยละ 21.5) ได้แก่ การได้รับค่าตอบแทนต่ำเกินไป ค่าซ้ำ นอกจากนี้ยังมีปัญหาเรื่องงานไม่ต่อเนื่อง (ร้อยละ 17.5) และชั่วโมงทำงานมากเกินไป (ร้อยละ 7.3)

เมื่อเปรียบเทียบปัญหาในปี 2550 กับ ปี 2548 พบว่า ปัญหาเรื่องความไม่ปลอดภัยและปัญหาค่าตอบแทน ยังคงเป็นปัญหาที่สำคัญที่สุดเช่นเดียวกัน โดยเปลี่ยนแปลงจากปี 2545 ซึ่งพบว่า ปัญหาค่าตอบแทนเป็นปัญหาที่พบมากที่สุด

แผนภูมิ 2 ร้อยละของผู้รับงานมาทำที่บ้าน จำแนกตามปัญหาจากการรับงานมาทำที่บ้าน 4 อันดับแรก

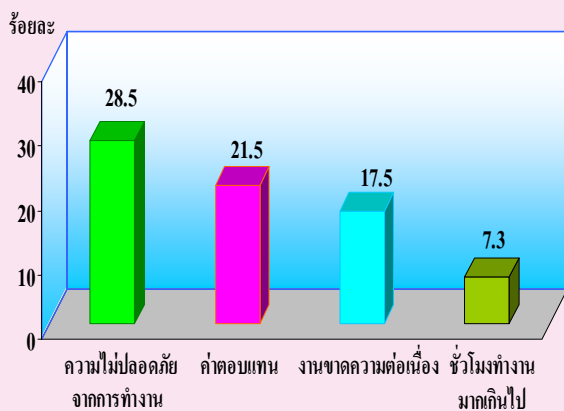

หมายเหตุ ตอบได้มากกว่า 1 คำตอบ

## ความช่วยเหลือที่ผู้รับงานต้องการ

ความช่วยเหลือที่ผู้รับงานฯ ต้องการมากที่สุด (ร้อยละ 32.0) คือช่วยให้มีงานทำอย่างต่อเนื่อง รองลงมาคือ ต้องการความคุ้มครองเรื่องอัตราค่าตอบแทน (ร้อยละ 29.3) การสนับสนุนด้านเงินทุน (ร้อยละ 22.0) และการฝึกอบรมเพื่อเพิ่มทักษะและฝีมือในการทำงาน (ร้อยละ 7.7) นอกจากนี้ยังต้องการความช่วยเหลือเกี่ยวกับ เครื่องมือ อุปกรณ์ การแนะนำให้ความรู้ และดูแลสุขภาพเพื่อให้ผู้รับงานสามารถปฏิบัติงานและปฏิบัติงานได้ด้วยความปลอดภัย

ทั้งนี้ พบว่าความช่วยเหลือที่ผู้รับงานต้องการนั้น ยังคงไม่เปลี่ยนแปลง จากการสำรวจในปี 2548 และปี 2545

แผนภูมิ 3 ร้อยละของผู้รับงานมาทำที่บ้าน จำแนกตามความช่วยเหลือที่ผู้รับงานต้องการ 4 อันดับแรก

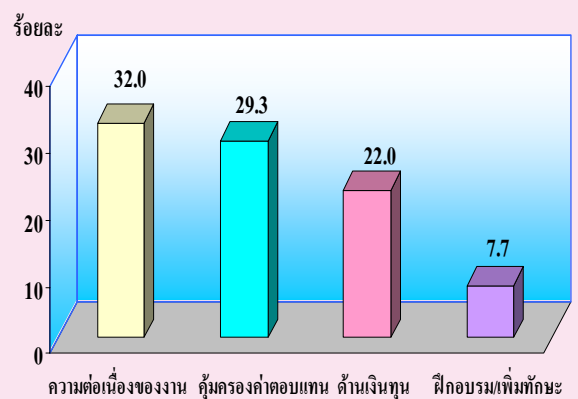

หมายเหตุ ตอบได้มากกว่า 1 คำตอบ

## ตารางสรุปผลการสำรวจการรับงานมาทำที่บ้าน จำแนกตามรายการที่สำคัญ

รายการ	รวม
1. จำนวนครัวเรือนที่รับงานมาทำที่บ้าน (ครัวเรือน)	294,290
2. จำนวนผู้รับงานมาทำที่บ้าน (คน)	440,251
3. ประเภทผู้รับงาน (ร้อยละ) - ผู้รับงานด้วยตนเอง	85.7
- ผู้ช่วยผู้รับงาน	13.7
- ผู้รับช่วงงาน	0.6
4. ลักษณะทั่วไปของผู้รับงาน (ร้อยละ)	
4.1 เพศ - เพศหญิง	76.7
- เพศชาย	23.3
4.2 อายุ - 15-29 ปี	15.8
- 30-49 ปี	59.6
- 50-60 ปีขึ้นไป	24.6
4.3 สถานภาพสมรส - โสด	12.3
- สมรส	76.4
- ม่าย/หย่า/แยกกันอยู่	11.3
4.4 การศึกษาที่สำเร็จ - ระดับประถมศึกษาและต่ำกว่า	80.0
- ระดับมัธยมศึกษาขึ้นไป	20.0
5. ประเภทอุตสาหกรรมของงานที่รับมาทำที่บ้าน (ร้อยละ)	
สาขาการผลิต	87.3
- เสื้อผ้าเครื่องแต่งกายและสิ่งทอ	54.2
- ผลิตภัณฑ์ไม้และกระดาษ	8.6
- เครื่องประดับเพชรพลอย	8.1
- สินค้าเบ็ดเตล็ด อาหาร เครื่องดื่มและยาสูบ เครื่องใช้ที่ทำด้วยหนัง และสินค้าอื่น ๆ	16.4
สาขาการขายส่ง การขายปลีกฯ เกษตรกรรม และสาขาอื่น ๆ	12.7
6. การดำเนินงาน	
- แหล่งงานที่สำคัญคือ เจ้าของกิจการ (ร้อยละ)	51.6
- สถานที่ทำงานคือ บ้าน (ร้อยละ)	79.1
- ผู้กำหนดค่าตอบแทนคือ ผู้ว่าจ้าง (ร้อยละ)	84.7
- ได้รับเครื่องมือ/อุปกรณ์ บางส่วนและทั้งหมด (ร้อยละ)	91.2
- ชั่วโมงทำงานเฉลี่ยต่อวัน (ชั่วโมง)	7.6
- ค่าตอบแทนหรือรายได้เฉลี่ยต่อปี (บาท)	40,555



ตารางสรุปผลการสำรวจการรับงานมาทำที่บ้าน จำแนกตามรายการที่สำคัญ (ต่อ)

รายการ	รวม
7. การเข้าร่วมในระบบการประกันสังคม (ร้อยละ)	
- ผู้รับงานที่ต้องการเข้าร่วมในระบบการประกันสังคม	29.3
- ความสามารถในการจ่ายเงินสมทบคือ ต่ำกว่า 150 บาท	79.0
8. การรวมกลุ่ม (ร้อยละ)	
- ผู้รับงานที่มีการรวมกลุ่ม	5.1
- ประเภทสินค้าที่มีการรวมกลุ่มมากที่สุดคือ เสื้อผ้า เครื่องแต่งกายและสิ่งทอ	61.0
9. การฝึกอบรมหรือฝึกทักษะฝีมือได้รับจาก ผู้รับงานด้วยกัน (ร้อยละ)	19.9
10. ปัญหาที่สำคัญของการรับงานมาทำที่บ้าน <u>1/</u> (ร้อยละ)	
- ความไม่ปลอดภัยจากการทำงาน ได้แก่ ด้านสายตา ฝุ่นละออง ฯ	28.5
- ค่าตอบแทน	21.5
- งานขาดความต่อเนื่อง	17.5
11. ความช่วยเหลือที่ผู้รับงานต้องการ <u>1/</u> (ร้อยละ)	
- หางานมาให้ทำอย่างต่อเนื่อง	32.0
- คู่มือครองอัตราค่าตอบแทน	29.3
- ช่วยเหลือด้านเงินทุน	22.0

1/ หมายถึง ผู้ตอบสัมภาษณ์สามารถตอบได้มากกว่า 1 คำตอบ

## สารบัญแผนภูมิ

- แผนภูมิ ก ร้อยละของผู้รับงานมาทำที่บ้าน จำแนกตามประเภทผู้รับงาน
- แผนภูมิ ข ร้อยละของผู้รับงานด้วยตนเองฯและผู้รับช่วงงาน จำแนกตามขนาดกิจการ
- แผนภูมิ ค ร้อยละของผู้รับงานมาทำที่บ้านจำแนกตาม การได้รับเครื่องมือหรืออุปกรณ์
- แผนภูมิ ฅ ร้อยละของผู้รับงานมาทำที่บ้าน จำแนกตามเดือนที่มีงานมาก
- แผนภูมิ ง ร้อยละของผู้รับงานมาทำที่บ้าน จำแนกตามความต้องการเข้าร่วมในระบบประกันสังคม
- แผนภูมิ จ ร้อยละของผู้รับงานมาทำที่บ้าน จำแนกตามเหตุผลสำคัญที่ไม่ต้องการรวมกลุ่ม
- แผนภูมิ ฉ ร้อยละของผู้รับงานมาทำที่บ้าน จำแนกตามเหตุผลสำคัญที่ต้องการรวมกลุ่ม

## สารบัญญัตราง

- ตาราง ก จำนวนและร้อยละของครัวเรือน ผู้รับงานมาทำที่บ้าน จำแนกตามเขตการปกครอง และภาค
- ตาราง ข ร้อยละของผู้รับงานมาทำที่บ้าน จำแนกตามเพศ อายุ และประเภทของผู้รับงาน
- ตาราง ค ร้อยละของผู้รับงานมาทำที่บ้าน จำแนกตามสถานภาพสมรส และประเภทของผู้รับงาน
- ตาราง ง ร้อยละของผู้รับงานมาทำที่บ้าน จำแนกตามการศึกษาที่สำเร็จ และประเภทของผู้รับงาน
- ตาราง จ ร้อยละของผู้รับงานมาทำที่บ้าน จำแนกตามประเภทอุตสาหกรรม และภาค
- ตาราง ฉ ร้อยละของผู้รับงานด้วยตนเองและผู้รับช่วงงาน จำแนกตาม แหล่งงาน และภาค
- ตาราง ช ร้อยละของผู้รับงานด้วยตนเองและผู้ช่วยผู้รับงาน จำแนกตาม ชั่ง โมงการทำงาน และภาค
- ตาราง ซ ร้อยละของผู้รับงานด้วยตนเองและผู้รับช่วงงาน จำแนกตาม การกำหนดค่าตอบแทน และภาค
- ตาราง ฌ ผู้รับงานด้วยตนเองและผู้รับช่วงงาน จำแนกตามรายได้เฉลี่ย ภาค และเขตการปกครอง
- ตาราง ญ ร้อยละของผู้รับงานด้วยตนเอง และผู้รับช่วงงาน จำแนกตามประเภทรายได้ และภาค
- ตาราง ฎ ผู้รับงานมาทำที่บ้านจำแนกตามสวัสดิการจากการรับงาน และแหล่งที่ได้รับ
- ตาราง ฏ ผู้รับงานมาทำที่บ้าน จำแนกตาม ความสามารถในการจ่ายเงินสมทบ และภาค
- ตาราง ฐ ผู้รับงานมาทำที่บ้าน จำแนกตาม เหตุผลที่ไม่ต้องการเข้าร่วมในระบบประกันสังคม และภาค
- ตาราง ท ร้อยละของผู้รับงานมาทำที่บ้าน จำแนกตามการรวมกลุ่ม
- ตาราง ฒ ร้อยละของผู้รับงานมาทำที่บ้าน จำแนกตามประเภทอุตสาหกรรมของกลุ่ม
- ตาราง ณ ร้อยละของผู้รับงานมาทำที่บ้าน จำแนกตามการฝึกอบรม
- ตาราง ด ร้อยละของผู้รับงานมาทำที่บ้าน จำแนกตามปัญหาจากการรับงาน
- ตาราง ต ร้อยละของผู้รับงานมาทำที่บ้าน จำแนกตามความช่วยเหลือที่ผู้รับงานต้องการ

# บทที่ 1

## บทนำ

### 1.1 ความเป็นมาและวัตถุประสงค์

การรับงานมาทำที่บ้าน เป็นวิธีการจ้างงานอีกรูปแบบหนึ่งที่ผู้ว่าจ้างได้ใช้วิธีส่งมอบงานให้ผู้รับงานไปทำที่บ้านหรือนอกสถานประกอบการของผู้ว่าจ้าง เป็นการช่วยลดปัญหาการว่างงานได้ทางหนึ่ง การจ้างงานวิธีนี้ส่วนใหญ่ไม่มีรูปแบบการจ้างและกฎเกณฑ์ที่แน่นอน และยังไม่ได้รับความคุ้มครองทางสังคมอย่างทั่วถึง ดังนั้นผู้รับงานมาทำที่บ้านจึงเป็นแรงงานอีกกลุ่มหนึ่งที่รัฐพยายามที่จะเข้ามาดูแล โดยมีนโยบายที่จะขยายและปรับปรุงระบบการคุ้มครองทางสังคมให้มีประสิทธิภาพครอบคลุมถึงผู้รับงานมาทำที่บ้าน ให้มีสิทธิได้รับและเข้าถึงสวัสดิการความคุ้มครองทางสังคมอย่างทั่วถึงและเหมาะสม เพื่อพัฒนาคุณภาพชีวิตของผู้รับงานต่อไป

สำนักงานสถิติแห่งชาติได้จัดทำ โครงการสำรวจการรับงานมาทำที่บ้านขึ้นครั้งแรกในปี 2542 ครั้งต่อมาในปี 2545 ปี 2548 และในปี 2550 เพื่อให้ได้ข้อมูลที่ต่อเนื่องสามารถนำไปใช้ประโยชน์ในการศึกษาและพิจารณากำหนดแนวทางในการวางแผน กำหนดนโยบาย ในการส่งเสริมและขยายความคุ้มครองทางสังคมอันเป็นประโยชน์ต่อผู้รับงานมาทำที่บ้าน โดยมีวัตถุประสงค์ที่สำคัญในการเก็บรวบรวมข้อมูลต่าง ๆ ดังนี้

1. ข้อมูลพื้นฐานของผู้รับงานมาทำที่บ้าน ได้แก่ อายุ เพศ สถานภาพสมรส การศึกษา การทำงานอาชีพหลัก และอุตสาหกรรมหลัก เป็นต้น
2. ข้อมูลเกี่ยวกับการรับงานมาทำที่บ้าน ได้แก่ ลักษณะงานที่รับมาทำ ประเภทอุตสาหกรรม รูปแบบและวิธีดำเนินงาน รายได้หรือค่าตอบแทน
3. ข้อมูลด้านสวัสดิการและความคุ้มครอง
4. ข้อมูลด้านการรวมกลุ่มของผู้รับงานมาทำที่บ้าน
5. ข้อมูลอื่น ๆ ได้แก่ การฝึกอบรม ปัญหาจากการรับงาน และความช่วยเหลือที่ผู้รับงานต้องการ

## 1.2 ขอบข่ายและคํารวม

ครัวเรือนที่เข้าข่ายการแจกจ่าย ได้แก่ ครัวเรือนส่วนบุคคลและครัวเรือนพิเศษทุกครัวเรือนที่มีสมาชิกในครัวเรือนอายุ 15 ปีขึ้นไปรับงานมาทำที่บ้าน ไม่รวมครัวเรือนสถาบันและครัวเรือนชาวต่างประเทศที่ทำงานในสถานทูตหรือองค์การระหว่างประเทศที่มีเอกสิทธิ์ทางการทูต

ประชากรที่อาศัยอยู่ในครัวเรือนส่วนบุคคลและครัวเรือนพิเศษทุกครัวเรือน ที่ตกเป็นตัวอย่าง

## 1.3 คาบเวลาที่ใช้ในการสำรวจ

ระหว่าง 12 เดือนก่อนวันสัมภาษณ์ หมายถึงระยะเวลา 12 เดือน นับจากวันก่อนวันสัมภาษณ์ย้อนหลังไปเป็นเวลา 12 เดือน ซึ่งการสำรวจครั้งนี้ดำเนินการในเดือนมกราคม 2550

## 1.4 คำนิยามที่สำคัญ

### 1. การรับงานมาทำที่บ้าน (Home Work)

หมายถึง งานที่ทำโดยบุคคล ซึ่งรับงานมาทำนอกสถานที่ประกอบกิจการของผู้ว่าจ้าง ส่วนใหญ่จะเป็นที่บ้านหรือบริเวณบ้าน จึงทำให้มีชื่อเรียกว่า การรับงานมาทำที่บ้าน โดยมีลักษณะการทำงานตามนิยามความหมายของผู้รับงานมาทำที่บ้าน

### 2. ผู้รับงานมาทำที่บ้าน (Homeworkers)

หมายถึง บุคคลที่รับงานมาดำเนินการ โดยต้องมีลักษณะการทำงานที่สำคัญคือ

2.1 สถานที่ที่ทำงานเป็นสถานที่ใดก็ได้ ที่มีใช้สถานที่ประกอบการของผู้ว่าจ้าง

2.2 งานที่รับมาทำต้องส่งคืนผู้ว่าจ้างให้ครบตามจำนวนที่ตกลง นอกจากนั้นในบางโอกาสอาจจะมีการทำงานนั้นและขายให้ผู้อื่นที่ไม่ใช่ผู้ว่าจ้างก็ได้ แต่ไม่นับผู้ที่ทำงานนั้นเพื่อขายเพียงอย่างเดียวซึ่งจะไม่มีผู้ว่าจ้าง

2.3 มีการตกลงค่าตอบแทนกับผู้ว่าจ้าง ซึ่งอาจเป็นค่าตอบแทนที่ผู้ว่าจ้างเป็นผู้กำหนดเอง หรือผู้รับงานมาทำเป็นผู้กำหนด หรือทั้งสองฝ่ายตกลงร่วมกัน

2.4 ต้องทำงานที่รับมาทำนั้นให้ได้ตามที่ผู้ว่าจ้างกำหนด

### 3. ประเภทผู้รับงานมาทำที่บ้าน แบ่งเป็น 3 ประเภทคือ

3.1 ผู้รับงานด้วยตนเอง (Contract Workers) หมายถึง ผู้รับงานที่รับงานมาจากผู้ว่าจ้างด้วยตนเองและทำงานที่รับมาทำโดยลำพัง หรืออาจมีผู้ช่วยทำงาน รวมถึงผู้รับงานที่ทำงานด้วยตนเองและบางครั้งมีการส่งงานให้ผู้อื่นทำ โดยผู้รับงานด้วยตนเองนั้นมีรายได้จากงานที่รับมาทำตามทีตกลงกับผู้ว่าจ้าง

3.2 ผู้ช่วยผู้รับงาน (Unpaid Homeworkers) หมายถึง ผู้ช่วยทำงานที่ผู้รับงานด้วยตนเองรับมาและอาศัยอยู่ในครัวเรือนเดียวกันกับผู้รับงานด้วยตนเอง โดยไม่ได้รับค่าตอบแทนหรือรายได้จากงานที่รับมาทำ

3.3 ผู้รับช่วงงาน (Subcontractors) หมายถึง ผู้ที่มีรายได้จากการรับงานมาจากผู้ว่าจ้าง และนำงานดังกล่าวมาให้ผู้รับงาน โดยที่ผู้รับช่วงงานมิได้เป็นผู้ทำงานที่รับมาด้วยตนเอง แต่มีรายได้จากผู้ว่าจ้างตามจำนวนหน่วยของงานที่ให้ผู้รับไปทำที่บ้าน การรับช่วงงานอาจมีหลายช่วงได้

### 4. อายุ

หมายถึง อายุเต็มปีบริบูรณ์นับถึงวันคล้ายวันเกิดครั้งสุดท้าย ก่อนวันสัมภาระณ์

### 5. การศึกษาสูงสุด

หมายถึง ชั้นหรือปี ที่สอบไล่ได้เป็นครั้งสุดท้าย ไม่รวมวิชาซีพระยะสั้นที่ไม่มีวิชาสามัญสอน เช่น ตัดผม ตัดเสื้อ ซ่อมวิทยุ เป็นต้น นับถึงวันก่อนวันสัมภาระณ์

ระดับการศึกษาที่สำเร็จได้จำแนกการศึกษาตามระดับการศึกษาที่สำเร็จ ดังนี้

5.1 ไม่มีการศึกษา หมายถึง บุคคลที่ไม่เคยเข้าศึกษาในโรงเรียน หรือไม่เคยได้รับการศึกษา

**5.2 ต่ำกว่าประถมศึกษา** หมายถึง บุคคลที่สำเร็จการศึกษาค่ำกว่าชั้นประถมศึกษาปีที่ 6 หรือชั้นประถมศึกษาปีที่ 7 หรือชั้น ม.3 เดิม

**5.3 ประถมศึกษา** หมายถึง บุคคลที่สำเร็จการศึกษาดั้งแต่ชั้นประถมศึกษาปีที่ 6 หรือชั้นประถมศึกษาปีที่ 7 หรือชั้น ม.3 เดิมขึ้นไป แต่ไม่สำเร็จระดับการศึกษาที่สูงกว่า

**5.4 มัธยมศึกษาตอนต้น** หมายถึง บุคคลที่สำเร็จการศึกษาดั้งแต่ชั้น ม.3 ม.ศ.3 หรือ ม.6 เดิมขึ้นไป แต่ไม่สำเร็จระดับการศึกษาที่สูงกว่า

#### **5.5 มัธยมศึกษาตอนปลาย**

**5.5.1 สายสามัญ** หมายถึง บุคคลที่สำเร็จการศึกษาประเภทสามัญศึกษาดั้งแต่ชั้น ม.6 ม.5 หรือ ม.8 เดิมขึ้นไป แต่ไม่สำเร็จระดับการศึกษาที่สูงกว่า

**5.5.2 อาชีวศึกษา** หมายถึง บุคคลที่สำเร็จการศึกษาประเภทอาชีวศึกษาหรือวิชาชีพที่เรียน ต่อจาก ระดับมัธยมศึกษาตอนต้นหรือเทียบเท่า โดยมีหลักสูตรไม่เกิน 3 ปี และไม่สำเร็จระดับการศึกษาที่สูงกว่า

**5.5.3 วิชาการศึกษา** หมายถึง บุคคลที่สำเร็จการศึกษาประเภทวิชาการศึกษา (การฝึกหัดครู) ในระดับมัธยมศึกษาตอนปลายหรือเทียบเท่าขึ้นไป แต่ไม่สำเร็จระดับการศึกษาที่สูงกว่า

#### **5.6 อุดมศึกษา**

**5.6.1 สายวิชาการ** หมายถึง บุคคลที่สำเร็จการศึกษาประเภทสามัญศึกษาหรือสายวิชาการ โดยได้รับวุฒิปริญญาตรีหรือปริญญาโท เอก

**5.6.2 สายวิชาชีพ** หมายถึง บุคคลที่สำเร็จการศึกษาประเภทอาชีวศึกษา หรือสายวิชาชีพ ที่ได้รับประกาศนียบัตรวิชาชีพชั้นสูง หรือเทียบเท่าอนุปริญญา ปริญญาตรี

**5.6.3 สายวิชาการศึกษา** หมายถึง บุคคลที่สำเร็จการศึกษาประเภทวิชาการศึกษา และได้รับประกาศนียบัตรระดับอนุปริญญา ปริญญาตรี โท เอก

**5.7 อื่น ๆ** หมายถึง อาชีวศึกษาระยะสั้น และบุคคลที่สำเร็จการศึกษาที่ไม่สามารถเทียบชั้นได้

### **6. อาชีพ**

หมายถึง ประเภทหรือชนิดของงานซึ่งบุคคลนั้นใช้เวลาทำเป็นส่วนมากในระยะเวลาที่กำหนดหรือเวลาที่อ้างอิง สำหรับผู้ที่ทำงานมากกว่า 1 อย่าง อาชีพหลักจะหมายถึง อาชีพที่มีชั่วโมงการทำงานมากกว่า หรืออาชีพที่หารายได้มากกว่าในกรณีที่ชั่วโมงการทำงานเท่ากัน การจัดจำแนกประเภทอาชีพใช้ตาม การจัดประเภทอาชีพตามมาตรฐานสากล (International Standard Classification of Occupation, 1988 หรือ ISCO-88) ขององค์การแรงงานระหว่างประเทศ (ILO)

### **7. อุตสาหกรรม**

หมายถึง ประเภทหรือชนิดของกิจการของสถานที่ที่บุคคลนั้นทำงานอยู่ รวมทั้งอุตสาหกรรมภาคเกษตรกรรมและนอกภาคเกษตร ซึ่งการจัดจำแนกประเภทอุตสาหกรรมใช้ตาม การจัดประเภทอุตสาหกรรมตามกิจกรรมทางเศรษฐกิจทุกประเภทตามมาตรฐานสากล (International Standard Industrial Classification) หรือ (ISIC) ฉบับ Revision 3, 1989 ขององค์การสหประชาชาติ (UN)

## 8. การรวมกลุ่ม

หมายถึง กลุ่มคนที่มาร่วมกันทำงานโดยมีวัตถุประสงค์เพื่อพึ่งตนเอง และช่วยเหลือซึ่งกันและกัน สมาชิกแต่ละคนมีความเท่าเทียมกันในการกำหนดการทำงานทุกขั้นตอนไม่ว่าเป็นการลงทุน การขาย งานอื่นๆ ของกิจการที่ทำตลอดจนการแบ่งรายได้ให้แก่สมาชิกตามที่ตกลงกัน (การรวมกลุ่มดังกล่าวอาจจดทะเบียนจัดตั้งหรือไม่ก็ได้)

## 9. ความคุ้มครองด้านสวัสดิการที่รัฐร่วมจ่ายเงินสมทบ

หมายถึง ความคุ้มครองทางสังคมจาก 4 โครงการที่จัดขึ้นเป็นทางการและรัฐร่วมจ่ายเงินสมทบด้วย ส่วนหนึ่ง ได้แก่ ความคุ้มครองสวัสดิการสำหรับข้าราชการ ความคุ้มครองสวัสดิการสำหรับพนักงานรัฐวิสาหกิจ ความคุ้มครองครูโรงเรียนเอกชนจากกองทุนสงเคราะห์ครูใหญ่และครูโรงเรียนเอกชน และโครงการประกันสังคมของสำนักงานประกันสังคม ซึ่งโครงการดังกล่าวให้ความคุ้มครองแก่สมาชิกและรวมถึงบิดา มารดา คู่สมรสและบุตรของสมาชิก ยกเว้น โครงการประกันสังคมของสำนักงานประกันสังคมให้ความคุ้มครองเฉพาะสมาชิกหรือผู้ประกันตน



## บทที่ 2

### ระเบียบวิธี

#### 2.1 แผนการสุ่มตัวอย่าง

แผนการสุ่มตัวอย่างที่ใช้เป็นแบบ Stratified One-Stage Sampling โดยมีกรุงเทพมหานครและภาคเป็นสตราตัม ชุมรวมอาคาร (ในเขตเทศบาล) และหมู่บ้าน (นอกเขตเทศบาล) เป็นหน่วยตัวอย่าง

##### การจัดสตราตัม

กลุ่มของจังหวัดในแต่ละภาคเป็นสตราตัม ยกเว้นภาคกลางได้มีการแยกกรุงเทพมหานครออกมาเป็นอีก 1 สตราตัม รวมมีทั้งสิ้น 5 สตราตัม คือ กรุงเทพมหานคร ภาคกลาง (ยกเว้นกรุงเทพมหานคร) ภาคเหนือ ภาคตะวันออกเฉียงเหนือ และภาคใต้ ในแต่ละสตราตัมได้ทำการแบ่งออกเป็น 2 สตราตัมย่อย ตามลักษณะการปกครองของกรมการปกครอง คือ ในเขตเทศบาล และนอกเขตเทศบาล

##### การเลือกหน่วยตัวอย่าง

จากแต่ละสตราตัมย่อยหรือแต่ละเขตการปกครอง ได้ทำการเลือกชุมนุมอาคาร/หมู่บ้านตัวอย่าง อย่างอิสระต่อกัน โดยให้ความน่าจะเป็นในการเลือกเป็นปฏิภาคกับจำนวนครัวเรือนของชุมนุมอาคาร/หมู่บ้านนั้นๆ เพื่อทำการนับจดได้จำนวนตัวอย่างทั้งสิ้น 5,796 ชุมรวมอาคาร/หมู่บ้าน จากทั้งสิ้นจำนวน 109,966 ชุมรวมอาคาร/หมู่บ้าน ซึ่งผลจากการนับจดปรากฏว่ามีจำนวนชุมนุมอาคาร/หมู่บ้านตัวอย่างที่มีการรับงานมาทำที่บ้านทั้งสิ้น 1,642 ชุมรวมอาคาร/หมู่บ้าน โดยกระจายไปตามภาคและ เขตการปกครองเป็นดังนี้

ภาค	รวม	ในเขตเทศบาล	นอกเขตเทศบาล
กรุงเทพมหานคร	84	84	-
กลาง (ยกเว้น กรุงเทพมหานคร)	622	293	329
เหนือ	417	223	194
ตะวันออกเฉียงเหนือ	329	158	171
ใต้	190	84	106
รวม	1,642	842	800

จากชุมนุมอาคาร/หมู่บ้านตัวอย่างดังกล่าวข้างต้น      ปรากฏว่ามีจำนวนครัวเรือนที่มีการรับงานมาทำที่บ้าน  
ทั้งสิ้น 10,663 ครัวเรือน ซึ่งจะทำการแจกจ่ายรายละเอียด โดยกระจายไปตามภาค และเขตการปกครองเป็นดังนี้

ภาค	รวม	ในเขตเทศบาล	นอกเขตเทศบาล
กรุงเทพมหานคร	345	345	-
กลาง (ยกเว้น กรุงเทพมหานคร)	3,551	1,569	1,982
เหนือ	3,478	1,286	2,192
ตะวันออกเฉียงเหนือ	1,763	645	1,118
ใต้	1,526	522	1,004
<b>รวม</b>	<b>10,663</b>	<b>4,367</b>	<b>6,296</b>

## 2.2 วิธีการประมาณผล

การเสนอผลของการสำรวจได้แบ่งออกเป็น 2 ส่วน คือ ส่วนที่ 1 เป็นข้อมูลเกี่ยวกับครัวเรือนส่วนบุคคล ส่วนที่ 2 เป็นข้อมูลเกี่ยวกับบุคคล ข้อมูลในแต่ละส่วนได้เสนอผลการสำรวจในระดับภาค คือ กรุงเทพมหานคร ภาคกลาง (ยกเว้นกรุงเทพมหานคร) ภาคเหนือ ภาคตะวันออกเฉียงเหนือ และภาคใต้ โดยจำแนกตามเขตการปกครอง คือ ในเขตเทศบาล และนอกเขตเทศบาล

ในการประมาณค่า กำหนดให้

$r = 1, 2, 3, \dots, 10$	( หมวดอายุ )
$q = 1, 2$	( เพศ )
$k = 1, 2, 3, \dots, m_{hij}$	( ชุมชมอาคาร / หมู่บ้านตัวอย่าง )
$j = 1, 2$	( เขตการปกครอง )
$i = 1, 2, 3, \dots, A_h$	( จังหวัด )
$h = 1, 2, 3, 4, 5$	( ภาค )

# ส่วนที่ 1 : ข้อมูลเกี่ยวกับครัวเรือน

## 1. การประมาณค่ายอดรวม

1.1 สูตรการประมาณค่ายอดรวมที่ปรับแล้วของจำนวนครัวเรือนที่มีลักษณะที่ต้องการศึกษา X สำหรับเขตการปกครอง  $j$  ภาค  $h$  คือ

$$x''_{1hj} = \frac{x'_{1hj}}{y'_{1hj}} Y_{1hj} = r_{1hj} Y_{1hj} \quad \dots\dots\dots (1)$$

โดยที่  $x'_{1hj}$  คือ ค่าประมาณยอดรวมโดยปกติจากการเลือกตัวอย่าง ของจำนวนครัวเรือนทั้งสิ้นที่มีลักษณะที่ต้องการศึกษา X สำหรับเขตการปกครอง  $j$  ภาค  $h$

$y'_{1hj}$  คือ ค่าประมาณยอดรวมโดยปกติจากการเลือกตัวอย่าง ของจำนวนครัวเรือนที่มีการรับงานมาทำที่บ้านทั้งสิ้น สำหรับเขตการปกครอง  $j$  ภาค  $h$

$Y_{1hj}$  คือ ค่าประมาณจำนวนครัวเรือนที่มีการรับงานมาทำที่บ้านทั้งสิ้น ที่ได้จากการคาดประมาณ สำหรับเขตการปกครอง  $j$  ภาค  $h$

$r_{1hj}$  คือ อัตราส่วนของค่าประมาณจำนวนครัวเรือนทั้งสิ้นที่มีลักษณะที่ต้องการศึกษา X กับค่าประมาณจำนวนครัวเรือนที่มีการรับงานมาทำที่บ้านทั้งสิ้น สำหรับเขตการปกครอง  $j$  ภาค  $h$

สูตรการคำนวณค่าประมาณยอดรวมโดยปกติ จากการเลือกตัวอย่าง คือ

$$i) \quad x'_{1hj} = \sum_{i=1}^{A_h} x'_{1hij} \quad \dots\dots\dots (2)$$

โดยที่  $x'_{1hij}$  คือ ค่าประมาณยอดรวมโดยปกติจากการเลือกตัวอย่าง ของจำนวนครัวเรือนทั้งสิ้นที่มีลักษณะที่ต้องการศึกษา X สำหรับเขตการปกครอง  $j$  จังหวัด  $i$  ภาค  $h$  ซึ่ง

$$x'_{1hij} = \frac{1}{m_{hij}} \sum_{k=1}^{m_{hij}} \frac{1}{P_{hijk}} x_{1hijk}$$

$x_{1hijk}$  คือ จำนวนครัวเรือนที่เจงนับได้ทั้งสิ้น ที่มีลักษณะที่ต้องการศึกษา X สำหรับชมรมอาคาร / หมู่บ้านตัวอย่าง  $k$  เขตการปกครอง  $j$  จังหวัด  $i$  ภาค  $h$

$P_{hijk}$  คือ โอกาสในการเลือกชมรมอาคาร / หมู่บ้านตัวอย่าง  $k$  เขตการปกครอง  $j$  จังหวัด  $i$  ภาค  $h$

$m_{hij}$  คือ จำนวนชมรมอาคาร / หมู่บ้านตัวอย่างทั้งสิ้น ในเขตการปกครอง  $j$  จังหวัด  $i$  ภาค  $h$

$A_h$  คือ จำนวนจังหวัดทั้งสิ้นในภาค  $h$  และ  $\sum_{h=1}^5 A_h = 76$

ii) 
$$y'_{1hj} = \sum_{i=1}^{A_h} y'_{1hij} \dots\dots\dots (3)$$

โดยที่  $y'_{1hij}$  คือ ค่าประมาณขอยรวมโดยปกติจากการเลือกตัวอย่างของจำนวนครัวเรือนที่มีการรับงานมาทำที่บ้านทั้งสิ้น สำหรับเขตการปกครอง  $j$  จังหวัด  $i$  ภาค  $h$  ซึ่ง

$$y'_{1hij} = \frac{1}{m_{hij}} \sum_{k=1}^{m_{hij}} \frac{1}{P_{hijk}} y_{1hijk}$$

$y_{1hijk}$  คือ จำนวนครัวเรือนที่มีการรับงานมาทำที่บ้านที่เจงนับได้ทั้งสิ้น สำหรับชมรมอาคาร / หมู่บ้านตัวอย่าง  $k$  เขตการปกครอง  $j$  จังหวัด  $i$  ภาค  $h$

1.2 สูตรการประมาณค่าขอยรวมที่ปรับแล้ว ของจำนวนครัวเรือนที่มีลักษณะที่ต้องการศึกษา X สำหรับภาค  $h$  คือ

$$x''_{1h} = \sum_{j=1}^2 x''_{1hj} \dots\dots\dots (4)$$

1.3 สูตรการประมาณค่าขอยรวมที่ปรับแล้ว ของจำนวนครัวเรือนที่มีลักษณะที่ต้องการศึกษา X สำหรับเขตการปกครอง  $j$  ทัวราชอาณาจักร คือ

$$x''_{1j} = \sum_{h=1}^5 x''_{1hj} \dots\dots\dots (5)$$

1.4 สูตรการประมาณค่ายอดรวมที่ปรับแล้ว ของจำนวนครัวเรือนที่มีลักษณะที่ต้องการศึกษา X สำหรับตัวรามาณาจักร คือ

$$x''_I = \sum_{h=1}^5 x''_{Ih} = \sum_{j=1}^2 x''_{Ij} \quad \dots\dots\dots (6)$$

## ส่วนที่ 2 : ข้อมูลเกี่ยวกับบุคคล

### 1. การประมาณค่ายอดรวม

1.1 สูตรการประมาณค่ายอดรวมที่ปรับแล้วของจำนวนประชากรที่มีลักษณะที่ต้องการศึกษา X สำหรับหมวดอายุ  $r$  เพศ  $q$  เขตการปกครอง  $j$  ภาค  $h$  คือ

$$x''_{2hjqr} = \frac{x'_{2hjqr}}{y'_{2hjq}} Y_{2hjq} = r_{2hjqr} Y_{2hjq} \quad \dots\dots\dots (7)$$

- โดยที่  $x'_{2hjqr}$  คือ ค่าประมาณยอดรวมโดยปกติจากการเลือกตัวอย่าง ของจำนวนประชากรทั้งสิ้นที่มีลักษณะที่ต้องการศึกษา X สำหรับหมวดอายุ  $r$  เพศ  $q$  เขตการปกครอง  $j$  ภาค  $h$
- $y'_{2hjq}$  คือ ค่าประมาณยอดรวมโดยปกติจากการเลือกตัวอย่าง ของจำนวนประชากรที่มีการรับงานมาทำที่บ้านทั้งสิ้น สำหรับเพศ  $q$  เขตการปกครอง  $j$  ภาค  $h$
- $Y_{2hjq}$  คือ ค่าประมาณจำนวนประชากรที่มีการรับงานมาทำที่บ้านทั้งสิ้น ที่ได้จากการคาดประมาณ สำหรับเพศ  $q$  เขตการปกครอง  $j$  ภาค  $h$
- $r_{2hjqr}$  คือ อัตราส่วนของค่าประมาณจำนวนประชากรทั้งสิ้นที่มีลักษณะที่ต้องการศึกษา X สำหรับหมวดอายุ  $r$  เพศ  $q$  เขตการปกครอง  $j$  ภาค  $h$  กับค่าประมาณจำนวนประชากรที่มีการรับงานมาทำที่บ้านทั้งสิ้น สำหรับเพศ  $q$  เขตการปกครอง  $j$  ภาค  $h$

สูตรการคำนวณค่าประมาณยอดรวมโดยปกติ จากการเลือกตัวอย่าง คือ

$$i) \quad x'_{2hjqr} = \sum_{i=1}^{A_h} x'_{2hijqr} \quad \dots\dots\dots (8)$$

โดยที่  $x'_{2hjqr}$  คือ ค่าประมาณยอดรวมโดยปกติจากการเลือกตัวอย่างของจำนวนประชากรทั้งสิ้นที่มีลักษณะที่ต้องการศึกษา X สำหรับหมวดอายุ r เพศ q เขตการปกครอง j จังหวัด i ภาค h ซึ่ง

$$x'_{2hjqr} = \frac{1}{m_{hij}} \sum_{k=1}^{m_{hij}} \frac{1}{P_{hijk}} x_{2hijkqr}$$

$x_{2hijkqr}$  คือ จำนวนประชากรที่เจนนับได้ทั้งสิ้น ที่มีลักษณะที่ต้องการศึกษา X สำหรับหมวดอายุ r เพศ q ชุมรวมอาคาร / หมู่บ้านตัวอย่าง k เขตการปกครอง j จังหวัด i ภาค h

$P_{hijk}$  คือ โอกาสในการเลือกชุมรวมอาคาร / หมู่บ้านตัวอย่าง k เขตการปกครอง j จังหวัด i ภาค h

$m_{hij}$  คือ จำนวนชุมรวมอาคาร / หมู่บ้านตัวอย่างทั้งสิ้น ในเขตการปกครอง j จังหวัด i ภาค h

$A_h$  คือ จำนวนจังหวัดทั้งสิ้นในภาค h และ  $\sum_{h=1}^5 A_h = 76$

$$ii) \quad y'_{2hjq} = \sum_{i=1}^{A_h} y'_{2hijq} \quad \dots\dots\dots (9)$$

โดยที่  $y'_{2hjq}$  คือ ค่าประมาณยอดรวมโดยปกติจากการเลือกตัวอย่าง ของจำนวนประชากรที่มีการรับงานมาทำที่บ้านทั้งสิ้น สำหรับเพศ q เขตการปกครอง j จังหวัด i ภาค h ซึ่ง

$$y'_{2hijq} = \frac{1}{m_{hij}} \sum_{k=1}^{m_{hij}} \frac{1}{P_{hijk}} y_{2hijkq}$$

$y_{2hijkq}$  คือ จำนวนประชากรที่มีการรับงานมาทำที่บ้านที่เจนนับได้ทั้งสิ้น สำหรับเพศ q ชุมรวมอาคาร / หมู่บ้านตัวอย่าง k เขตการปกครอง j จังหวัด i ภาค h

1.2 สูตรการประมาณค่าโดยรวมที่ปรับแล้ว ของจำนวนประชากรที่มีลักษณะที่ต้องการศึกษา X สำหรับหมวดอายุ r เพศ q ภาค h คือ

$$x''_{2hqr} = \sum_{j=1}^2 x''_{2hjqr} \dots\dots\dots (10)$$

1.3 สูตรการประมาณค่าโดยรวมที่ปรับแล้ว ของจำนวนประชากรที่มีลักษณะที่ต้องการศึกษา X สำหรับเขตการปกครอง j ภาค h คือ

$$x''_{2hj} = \sum_{q=1r=1}^2 \sum_{10} x''_{2hjqr} \dots\dots\dots (11)$$

1.4 สูตรการประมาณค่าโดยรวมที่ปรับแล้ว ของจำนวนประชากรที่มีลักษณะที่ต้องการศึกษา X สำหรับหมวดอายุ r เพศ q ทวีราชอาณาจักร คือ

$$x''_{2qr} = \sum_{h=1}^5 x''_{2hqr} \dots\dots\dots (12)$$

1.5 สูตรการประมาณค่าโดยรวมที่ปรับแล้ว ของจำนวนประชากรที่มีลักษณะที่ต้องการศึกษา X สำหรับภาค h คือ

$$x''_{2h} = \sum_{j=1}^2 x''_{2hj} = \sum_{q=1r=1}^2 \sum_{10} x''_{2hqr} \dots\dots\dots (13)$$

1.6 สูตรการประมาณค่าโดยรวมที่ปรับแล้ว ของจำนวนประชากรที่มีลักษณะที่ต้องการศึกษา X สำหรับเขตการปกครอง j ทวีราชอาณาจักร คือ

$$x''_{2j} = \sum_{h=1}^5 x''_{2hj} \dots\dots\dots (14)$$

1.7 สูตรการประมาณค่าโดยรวมที่ปรับแล้วของจำนวนประชากรที่มีลักษณะที่ต้องการศึกษา X สำหรับทวีราชอาณาจักร คือ

$$x''_2 = \sum_{h=1}^5 x''_{2h} = \sum_{j=1}^2 x''_{2j} = \sum_{q=1r=1}^2 \sum_{10} x''_{2qr} \dots\dots (15)$$



## 2.3 การปิดตัวเลข

ในตารางสถิติ ผลรวมของแต่ละจำนวนอาจไม่เท่ากับขอยรวม เนื่องจากข้อมูลแต่ละจำนวนได้มีการปิดเศษ โดยอิสระจากกัน

## 2.4 ข้อสังเกตสำหรับผู้ใช้อข้อมูล

1. ข้อมูลการรับงานมาทำที่บ้านของสำนักงานสถิติแห่งชาติ ซึ่งทำการเก็บรวบรวมข้อมูลในเดือนมกราคม 2550 นั้นเป็นการเก็บข้อมูลที่อ้างถึงช่วงเวลาในรอบ 12 เดือนก่อนวันสัมภาษณ์
2. จำนวนผู้รับงานมาทำที่บ้านเป็นข้อมูลของผู้มีอายุ 15 ปี ขึ้นไปที่รับงานมาทำที่บ้านที่อาศัยอยู่ในครัวเรือนส่วนบุคคลและครัวเรือนพิเศษเท่านั้น ไม่รวมครัวเรือนสถาบัน ซึ่งได้แก่ นักโทษในเรือนจำหรือทัณฑสถาน ทหารที่อยู่ในค่าย กรม กอง ผู้รับการสงเคราะห์ในสถานสงเคราะห์ เป็นต้น ซึ่งอาจมีการรับงานมาทำเช่นเดียวกัน

## บทที่ 3

### ผลการสำรวจ

การรับงานมาทำที่บ้านมีประโยชน์หลายประการคือ ส่งเสริมให้มีงานทำ เพิ่มรายได้ให้กับครอบครัว ช่วยลดปัญหาการอพยพเคลื่อนย้ายแรงงานจากชนบทสู่เมือง ส่งเสริมการทำงานเป็นกลุ่ม และสร้างชุมชนเข้มแข็ง เนื่องจากการรับงานมาทำที่บ้านส่วนใหญ่เป็นงานที่ไม่ใช้เทคโนโลยีซับซ้อน สามารถเรียนรู้และฝึกทักษะฝีมือได้ไม่ยาก โดยที่ผู้รับงานสามารถเลือกเวลาและสถานที่ทำงานได้ด้วยตนเอง ดังนั้นการเข้าสู่แรงงานรับงานมาทำที่บ้านในแต่ละอาชีพจึงใช้เวลาไม่มาก แต่ก็มีความเสี่ยงในเรื่องของการว่างงานเป็นระยะเพราะงานไม่สม่ำเสมอ ไม่ต่อเนื่อง จึงทำให้แรงงานที่รับงานมาทำที่บ้านมีการเปลี่ยนแปลงได้ง่าย

สำนักงานสถิติแห่งชาติดำเนินการสำรวจการรับงานมาทำที่บ้านในเดือนมกราคม 2550 เพื่อเก็บรวบรวมข้อมูลที่สำคัญเกี่ยวกับการรับงานมาทำที่บ้าน ข้อมูลที่ได้เป็นข้อมูลของประชากรอายุ 15 ปีขึ้นไปที่รับงานมาทำที่บ้านในรอบ 12 เดือนก่อนวันสัมภาษณ์ ซึ่งสรุปผลได้ดังนี้

### 3.1 จำนวนครัวเรือนและผู้รับงานมาทำที่บ้าน

ครัวเรือนที่มีการรับงานมาทำที่บ้านมีจำนวน 294,290 ครัวเรือน และประชากรอายุ 15 ปีขึ้นไปที่รับงานมาทำที่บ้านมีจำนวนทั้งสิ้น 440,251 คน ส่วนใหญ่อาศัยอยู่นอกเขตเทศบาล และมีสัดส่วนสูงกว่าในเขตเทศบาลมาก คือ นอกเขตเทศบาลมีผู้รับงาน 324,416 คน (ร้อยละ 73.7) ขณะที่ในเขตเทศบาลมี 115,835 คน (ร้อยละ 26.3) เมื่อพิจารณาระหว่างภาคพบว่า ภาคตะวันออกเฉียงเหนือมีการรับงานมาทำที่บ้านมากที่สุดคือ มีจำนวนผู้รับงาน 119,276 คน (ร้อยละ 27.1) รองลงมาคือ ภาคกลาง 116,583 คน (ร้อยละ 26.5) ภาคเหนือ 102,098 คน (ร้อยละ 23.2) กรุงเทพมหานคร 52,118 คน (ร้อยละ 11.8) และภาคใต้น้อยที่สุดคือ 50,176 คน (ร้อยละ 11.4)

ตาราง ก จำนวนและร้อยละของ ครัวเรือน ผู้รับงานมาทำที่บ้าน จำแนกตามเขตการปกครองและภาค

ภาค	ครัวเรือน ที่รับงานมาทำที่บ้าน	ผู้รับงานมาทำที่บ้าน		
		รวม	ในเขตเทศบาล	นอกเขตเทศบาล
จำนวน				
ทั่วประเทศ	294,290	440,251	115,835	324,416
กรุงเทพมหานคร	21,618	52,118	52,118	-
กลาง	73,819	116,583	28,979	87,604
เหนือ	79,742	102,098	13,499	88,599
ตะวันออกเฉียงเหนือ	80,771	119,276	11,297	107,979
ใต้	38,340	50,176	9,942	40,234
ร้อยละ				
ทั่วประเทศ	100.0	100.0	100.0	100.0
กรุงเทพมหานคร	7.3	11.8	45.0	-
กลาง	25.1	26.5	25.0	27.0
เหนือ	27.1	23.2	11.7	27.3
ตะวันออกเฉียงเหนือ	27.5	27.1	9.7	33.3
ใต้	13.0	11.4	8.6	12.4

### 3.2 ประเภทของผู้รับงานมาทำที่บ้าน

ผู้รับงานมาทำที่บ้าน แบ่งเป็น 3 ประเภท และผลการสำรวจมีดังนี้

1. ผู้รับงานด้วยตนเอง หมายถึง ผู้ที่รับงานจากผู้ว่าจ้างและทำงานนั้นด้วยตนเอง และบางครั้งอาจส่งงานให้ผู้อื่นทำด้วยมีจำนวนมากที่สุด 377,449 คน หรือร้อยละ 85.7 ของผู้รับงานทั้งหมด
2. ผู้ช่วยผู้รับงาน หมายถึง ผู้ที่ช่วยผู้รับงานด้วยตนเองทำงาน และอยู่ในครัวเรือนเดียวกับผู้รับงานด้วยตนเอง มีจำนวน 60,230 คน หรือร้อยละ 13.7 ของผู้รับงานทั้งหมด
3. ผู้รับช่วงงาน หมายถึง ผู้ที่รับงานจากผู้ว่าจ้าง โดยที่ตนเองไม่ได้ทำงานนั้นแต่นำงานไปให้ผู้อื่นทำ มีจำนวน 2,572 คน หรือร้อยละ 0.6 ของผู้รับงานทั้งหมด

แผนภูมิ ก ร้อยละของผู้รับงานมาทำที่บ้าน จำแนกตามประเภทผู้รับงาน

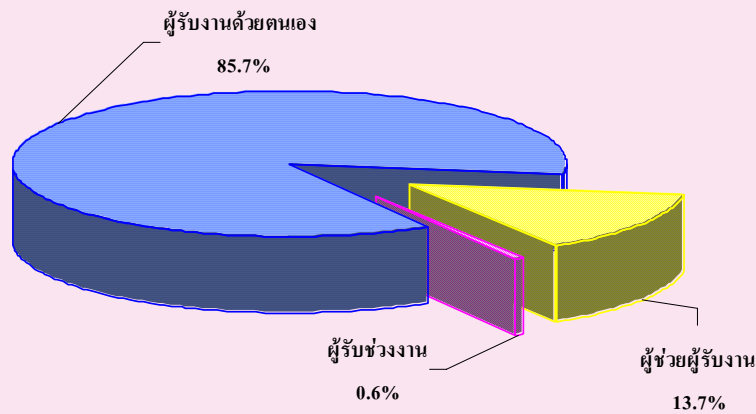

### 3.3 ลักษณะของผู้รับงานมาทำที่บ้าน

### 3.3 ลักษณะของผู้รับงานมาทำที่บ้าน

#### 3.3.1 เพศและอายุ

ผู้รับงานมาทำที่บ้านเป็นหญิงมากกว่าชาย (หญิงร้อยละ 76.7 และชายร้อยละ 23.3) โดยที่ผู้รับงานเกือบทุกประเภทมากกว่าร้อยละ 65 เป็นหญิง ยกเว้นผู้รับช่วงที่เป็นชายมากกว่าหญิง (ร้อยละ 57.3 และร้อยละ 42.7 ตามลำดับ)

สำหรับอายุของผู้รับงานส่วนใหญ่อยู่ระหว่าง 30-49 ปี (ร้อยละ 59.6) และจะแตกต่างกันตามประเภทของผู้รับงาน คือ ผู้รับงานด้วยตนเองส่วนใหญ่อยู่ระหว่าง 30-49 ปี (ร้อยละ 60.3) ผู้ช่วยผู้รับงานส่วนใหญ่อยู่ระหว่าง 30-49 ปี (ร้อยละ 55.5) ในจำนวนนี้มีผู้อายุ 15-19 ปี มีส่วนร่วมในการทำงานถึงร้อยละ 9.3 ส่วนผู้รับช่วงงานส่วนใหญ่อยู่ระหว่าง 20-39 ปี (ร้อยละ 83.9)

ตาราง ข ร้อยละของผู้รับงานมาทำที่บ้าน จำแนกตามเพศ อายุ และประเภทของผู้รับงาน

เพศและอายุ	รวม	ประเภทของผู้รับงาน		
		ผู้รับงานด้วยตนเอง	ผู้ช่วยผู้รับงาน	ผู้รับช่วงงาน
จำนวน	(440,251)	(377,449)	(60,230)	(2,572)
เพศ	100.0	100.0	100.0	100.0
ชาย	23.3	21.3	34.7	57.3
หญิง	76.7	78.7	65.3	42.7
หมวดอายุ (ปี)	100.0	100.0	100.0	100.0
15-19	3.3	2.4	9.3	2.8
20-29	12.5	12.1	14.0	42.6
30-39	32.1	31.7	34.6	41.3
40-49	27.5	28.6	20.9	10.9
50-59	15.6	16.2	12.1	0.8
60 ปีขึ้นไป	9.0	9.0	9.1	1.6

### 3.3.2 สถานภาพสมรส

ผู้รับงานส่วนใหญ่สมรสแล้วถึงร้อยละ 76.4 ทั้งนี้อาจเนื่องมาจากลักษณะการทำงานของกรรับงานมาทำที่บ้านที่มีความยืดหยุ่น เอื้ออำนวยกับผู้ที่ต้องมีหน้าที่ดูแลรับผิดชอบงานบ้านและสามารถทำงานอยู่ที่บ้านได้ ผู้เป็นโสดมีเพียงร้อยละ 12.3 ส่วนผู้มีสถานภาพม่าย/หย่า/แยกกันอยู่ มีร้อยละ 11.3 เมื่อพิจารณาตามประเภทผู้รับงานพบว่า ผู้รับงานทุกประเภทส่วนใหญ่สมรสแล้ว ส่วนผู้ที่เป็นโสดนั้นพบมากในกลุ่มของผู้รับช่วงงาน (ร้อยละ 31.1)

ตาราง ค ร้อยละของผู้รับงานมาทำที่บ้าน จำแนกตามสถานภาพสมรส และประเภทของผู้รับงาน

สถานภาพสมรส	รวม	ประเภทของผู้รับงาน		
		ผู้รับงานด้วยตนเอง	ผู้ช่วยผู้รับงาน	ผู้รับช่วงงาน
รวม	100.0	100.0	100.0	100.0
โสด	12.3	11.0	19.5	31.1
สมรส	76.4	76.6	75.7	66.4
ม่าย/หย่า/แยกกันอยู่	11.3	12.4	4.8	2.5

### 3.3.3 การศึกษาที่สำเร็จ

สำหรับการศึกษาของผู้รับงานนั้น ส่วนใหญ่จบการศึกษาไม่เกินระดับประถมศึกษา ซึ่งมีมากถึงร้อยละ 80.0 และสูงกว่าระดับประถมศึกษาหรือตั้งแต่ระดับมัธยมศึกษาขึ้นไปร้อยละ 20.0 เมื่อพิจารณาตามประเภทผู้รับงาน พบว่า ผู้รับช่วงส่วนใหญ่จบการศึกษาสูงกว่าผู้รับงานด้วยตนเองและผู้ช่วยผู้รับงานกล่าวคือ ผู้รับช่วงจบการศึกษาสูงกว่าระดับประถมศึกษาร้อยละ 39.3 ขณะที่ผู้ช่วยผู้รับงานร้อยละ 28.1 และผู้รับงานด้วยตนเองร้อยละ 18.6

ตาราง น ร้อยละของผู้รับงานมาทำที่บ้าน จำแนกตามการศึกษาที่สำเร็จ และประเภทของผู้รับงาน

การศึกษาที่สำเร็จ <u>1/</u>	รวม	ประเภทของผู้รับงาน		
		ผู้รับงานด้วยตนเอง	ผู้ช่วยผู้รับงาน	ผู้รับช่วงงาน
รวม	100.	100.0	100.0	100.0
ประถมศึกษาและต่ำกว่า <u>2/</u>	80.0	81.4	71.9	60.7
มัธยมศึกษา	18.5	17.4	25.2	36.3
อนุปริญญาขึ้นไป	1.5	1.2	2.9	3.0

หมายเหตุ : 1/ ไม่รวมการศึกษาอื่น ๆ และไม่ทราบ

2/ รวมผู้ไม่มีการศึกษา

### 3.4 ประเภทอุตสาหกรรม

ประเภทของอุตสาหกรรมที่มีการรับมาทำที่บ้านมี ทั้งภาคเกษตรกรรม และนอกภาคเกษตรกรรม อย่างไรก็ตามประเภทอุตสาหกรรมที่มีการรับมาทำมากที่สุดยังคงเป็นอุตสาหกรรมสาขาการผลิต ซึ่งมีผู้รับงานมาทำมากถึงร้อยละ 87.3 ของผู้รับงานทั้งหมด ทั้งนี้เป็นเพราะงานในสาขานี้ส่วนใหญ่เป็นการผลิตสินค้าอุปโภคบริโภคต่างๆ ที่มีขั้นตอนการผลิตหลายขั้นตอนและบางขั้นตอนสามารถกระจายงานมาให้ผู้รับงานทำนอกสถานประกอบการได้ ซึ่งเป็นสินค้าประเภทเสื้อผ้าเครื่องแต่งกายและสิ่งทอมากที่สุด (ร้อยละ 54.2) รองลงมาคือ ผลิตภัณฑ์จากไม้และกระดาษ (ร้อยละ 8.6) นอกนั้นเป็นการผลิตสินค้าประเภทต่างๆ ได้แก่ เครื่องประดับเพชรพลอย เครื่องใช้ที่ทำด้วยหนัง อาหารเครื่องดื่มและยาสูบ เป็นต้น

เมื่อพิจารณาเป็นรายภาคพบว่า ทุกภาคมีลักษณะเช่นเดียวกับภาพรวม คือส่วนใหญ่เป็นงานในสาขาการผลิต โดยเฉพาะภาคตะวันออกเฉียงเหนือมีมากถึงร้อยละ 96.7 ในจำนวนนี้เป็นสินค้าประเภทเสื้อผ้าเครื่องแต่งกายและสิ่งทอถึงร้อยละ 75.0 รองลงมาคือ เครื่องประดับเพชรพลอย ร้อยละ 10.7

ตาราง ง ร้อยละของผู้รับงานมาทำที่บ้าน จำแนกตามอุตสาหกรรม และภาค

อุตสาหกรรม	รวม	กรุงเทพ มหานคร	กลาง	เหนือ	ตะวันออกเฉียงเหนือ	ใต้
<b>รวม</b>	<b>100.0</b>	<b>100.0</b>	<b>100.0</b>	<b>100.0</b>	<b>100.0</b>	<b>100.0</b>
การผลิต	87.3	89.7	90.0	77.5	96.7	75.4
เสื้อผ้าเครื่องแต่งกายและสิ่งทอ	54.2	68.3	30.5	44.1	75.0	65.3
ผลิตภัณฑ์จากไม้และกระดาษ	8.6	0.5	10.7	19.3	3.3	2.5
เครื่องประดับเพชรพลอย	8.1	6.4	16.1	0.5	10.7	0.2
สินค้าเบ็ดเตล็ด ได้แก่ ดอกไม้ประดิษฐ์ รม ไม้กวาด ไม้ลัย	5.8	4.1	11.8	5.0	3.4	0.8
เครื่องใช้ที่ทำด้วยหนัง	3.3	7.8	5.7	0.2	2.9	0.1
อาหาร เครื่องดื่ม และยาสูบ	2.5	-	4.8	3.3	0.1	4.3
เฟอร์นิเจอร์	1.1	-	1.5	2.1	0.8	0.1
โลหะขั้นมูลฐานและโลหะประดิษฐ์	1.0	2.0	2.4	0.3	0.3	0.2
การพิมพ์โฆษณา ผลิตภัณฑ์เคมี ขางและพลาสติก	0.9	0.2	2.7	0.1	0.0	1.3
ของเด็กเล่น	0.8	0.4	2.4	0.1	-	0.6
ผลิตภัณฑ์เซรามิกและเครื่องแก้ว	0.7	-	0.4	2.3	0.2	-
เครื่องมือเครื่องจักรและอุปกรณ์ไฟฟ้า	0.3	-	1.0	0.2	-	-
การขายส่ง การขายปลีก ของใช้ส่วนบุคคลและของใช้ในครัวเรือน	11.3	8.4	8.1	21.5	1.9	23.7
เกษตรกรรม	0.5	-	0.7	0.6	0.6	0.7
กิจกรรมด้านอสังหาริมทรัพย์ และกิจกรรมทางธุรกิจ	0.5	0.5	0.9	0.3	0.5	-
กิจกรรมด้านบริการชุมชนฯ และบริการส่วนบุคคล	0.2	1.4	0.1	0.0	0.0	0.1
อื่น ๆ 1/	0.2	-	0.2	0.1	0.3	0.1

หมายเหตุ : 1/ ได้แก่ อุตสาหกรรมการก่อสร้าง โรงแรมและภัตตาคาร การบริหารราชการ และการป้องกันประเทศ รวมทั้งประกันสังคมภาคบังคับ งานด้านสุขภาพและงานด้านสังคมสงเคราะห์ และการศึกษา



### 3.5 วิธีการดำเนินงาน

วิธีการดำเนินงานประกอบด้วย แหล่งงานที่สำคัญ ชั่วโมงการทำงาน สถานที่ทำงาน การกำหนดค่าตอบแทน ขนาดกิจการหรือกิจการที่มีลูกจ้าง การได้รับวัตถุดิบเครื่องมือ/อุปกรณ์ และเดือนที่มีงานมาก

สำหรับชั่วโมงและสถานที่ทำงาน เป็นข้อมูลของผู้รับงานด้วยตนเองและผู้ช่วยผู้รับงานเพราะผู้รับช่วงไม่ได้ปฏิบัติงานเอง ส่วนการกำหนดค่าตอบแทนเป็นข้อมูลเฉพาะผู้รับงานด้วยตนเองและผู้รับช่วงงานเนื่องจากผู้ช่วยผู้รับงานไม่ได้รับค่าตอบแทนและไม่มีรายได้ ขนาดกิจการเป็นข้อมูลของผู้รับงานด้วยตนเองที่ทำงานร่วมกับผู้อื่นและผู้รับช่วง ส่วนการได้รับวัตถุดิบเครื่องมือ/อุปกรณ์ และเดือนที่มีงานมากเป็นข้อมูลของผู้รับงานทุกประเภท

#### 3.5.1 แหล่งงานที่สำคัญ

แหล่งของงานที่รับมาทำที่บ้านมีหลากหลาย แต่ผู้รับงานส่วนใหญ่หรือร้อยละ 51.6 ได้ติดต่อรับงานจากเจ้าของกิจการโดยตรง รองลงมาคือ จากผู้รับช่วง (ร้อยละ 37.7) นอกจากนี้ยังมีการรับงานจากที่อื่น ๆ เช่น ผู้รับงานในและนอกครัวเรือน หัวหน้ากลุ่ม เป็นต้น และเกือบทุกภาคมีรูปแบบการรับงานไม่แตกต่างกันคือ ส่วนใหญ่รับงานจากเจ้าของกิจการ รองลงมาคือ รับจากผู้รับช่วง ยกเว้น ภาคใต้ที่ส่วนใหญ่รับงานจากผู้รับช่วง (ร้อยละ 55.4)

ตาราง จ ร้อยละของผู้รับงานด้วยตนเองและผู้รับช่วงงาน จำแนกตาม แหล่งงาน และภาค

แหล่งงาน	รวม	กรุงเทพ มหานคร	กลาง	เหนือ	ตะวันออก เฉียงเหนือ	ใต้
รวม	100.0	100.0	100.0	100.0	100.0	100.0
เจ้าของกิจการ	51.6	44.1	55.4	61.9	47.5	38.0
ผู้รับช่วงงาน 1/	37.7	41.4	37.3	27.9	37.7	55.4
ผู้รับงานใน/นอกครัวเรือน	6.7	14.1	4.9	7.4	6.6	3.1
หัวหน้ากลุ่ม	2.3	-	0.4	0.9	7.1	0.6
อื่น ๆ 2/	1.7	0.4	2.0	1.9	1.1	2.9

หมายเหตุ : 1/ การรับช่วงงานอาจมีการรับช่วงกันเป็นหลายๆ ช่วง

2/ รวม หน่วยงานราชการ/รัฐวิสาหกิจ องค์กรพิเศษ และองค์กร /กลุ่ม/สหกรณ์

### 3.5.2 สถานที่ทำงาน

จากความหมายของการรับงานมาทำที่บ้านและความสะดวกที่ไม่ต้องเดินทางไปทำงานที่อื่น ผู้รับงานส่วนใหญ่จึงใช้บ้านเป็นสถานที่ทำงานมากถึงร้อยละ 79.1 รองลงมาคือ บริเวณบ้านร้อยละ 18.9 และสถานที่ที่ผู้ว่าจ้างจัดให้ร้อยละ 0.7 โดยเฉพาะกรุงเทพมหานครใช้บ้านเป็นสถานที่ทำงานมากถึงร้อยละ 95.5

ตาราง ก ร้อยละของผู้รับงานด้วยตนเองและผู้ช่วยผู้รับงาน จำแนกตาม สถานที่ทำงาน และภาค

สถานที่ทำงาน	รวม	กรุงเทพ มหานคร	กลาง	เหนือ	ตะวันออก เฉียงเหนือ	ใต้
รวม	100.0	100.0	100.0	100.0	100.0	100.0
บ้าน	79.1	95.5	83.0	60.8	78.8	91.3
บริเวณบ้าน	18.9	4.5	15.0	37.0	18.5	6.7
สถานที่ที่ผู้ว่าจ้างจัดให้	0.7	-	1.0	0.8	0.4	1.2
บริเวณที่ขององค์กร/กลุ่ม/สหกรณ์	0.5	-	0.1	0.3	1.4	0.3
อื่น ๆ 1/	0.8	-	0.9	1.1	0.9	0.5

หมายเหตุ 1/ รวม ศูนย์รวมชุมชนหรือสถานที่ใกล้เคียง

### 3.5.3 ชั่วโมงการทำงาน

จากการที่ผู้รับงานสามารถเลือกเวลาทำงานได้ด้วยตนเอง ไม่ต้องอยู่ภายใต้การควบคุมหรือบังคับบัญชาของผู้ว่าจ้าง ซึ่งผู้รับงานอาจใช้เวลาที่ว่างจากการดูแลครอบครัวและทำงานบ้าน หรือเวลาพักผ่อนมาทำงาน ดังนั้นชั่วโมงการทำงานของผู้รับงานหมายถึง จำนวนชั่วโมงการทำงานที่ผู้รับงานใช้ในการทำงานนั้นตามปกติจริงๆ ในหนึ่งวันไม่ว่าเป็นช่วงเวลาใด ผลการสำรวจพบว่า ผู้รับงานทำงานโดยเฉลี่ยประมาณ 7.6 ชั่วโมงต่อวัน โดยส่วนใหญ่ (ร้อยละ 75.4) ใช้เวลาทำงานแต่ละวันอยู่ระหว่าง 5-11 ชั่วโมง และมีผู้รับงานร้อยละ 11.8 ทำงานตั้งแต่ 12 ชั่วโมงขึ้นไป ส่วนผู้ที่ทำงานต่ำกว่า 5 ชั่วโมงมีร้อยละ 12.8

เมื่อพิจารณารายภาคพบว่า ผู้รับงานในกรุงเทพมหานครมีชั่วโมงทำงานแต่ละวันยาวนานกว่าผู้รับงานภาคอื่นๆ คือใช้เวลาทำงานตั้งแต่ 9 ชั่วโมงขึ้นไปถึงร้อยละ 76.3 และมีชั่วโมงทำงานเฉลี่ยต่อวันสูงที่สุดคือ 10.7 ชั่วโมง ขณะที่ภาคอื่นๆ มีชั่วโมงทำงานเฉลี่ยต่อวันไม่ถึง 9 ชั่วโมง โดยเฉพาะภาคใต้มีชั่วโมงทำงานเฉลี่ยต่อวันเพียง 5.8 ชั่วโมง

ตาราง ข ร้อยละของผู้รับงานด้วยตนเองและผู้ช่วยผู้รับงาน จำแนกตาม ชั่วโมงการทำงานและภาค

ชั่วโมงการทำงาน	ทั่วราชอาณาจักร			ภาค				
	รวม	ในเขตเทศบาล	นอกเขตเทศบาล	กรุงเทพมหานคร	กลาง	เหนือ	ตะวันออกเฉียงเหนือ	ใต้
รวม	100.0	100.0	100.0	100.0	100.0	100.0	100.0	100.0
1-2 ชั่วโมง	2.1	1.5	2.4	0.6	1.4	3.2	1.7	4.2
3-4 ชั่วโมง	10.7	6.5	12.1	1.1	7.8	13.2	9.4	24.6
5-6 ชั่วโมง	23.2	16.8	25.5	8.7	20.3	27.1	23.4	36.6
7-8 ชั่วโมง	34.9	24.8	38.4	13.3	30.7	44.9	42.8	26.5
9-11 ชั่วโมง	17.3	23.4	15.1	29.9	24.7	9.5	16.0	6.6
12 ชั่วโมงขึ้นไป	11.8	27.0	6.5	46.4	15.1	2.1	6.7	1.5
ชั่วโมงทำงานเฉลี่ย	7.6	9.0	7.5	10.7	8.2	6.7	7.4	5.8

### 3.5.4 การกำหนดค่าตอบแทน

การกำหนดค่าตอบแทน เป็นอีกประเด็นหนึ่งที่มีความสำคัญต่อผู้รับงานมากเพราะทำให้ทราบว่าผู้รับงานมีส่วนร่วมในการกำหนดค่าตอบแทนในงานที่รับมาทำมากน้อยเพียงใด ผลการสำรวจพบว่า ผู้กำหนดค่าตอบแทน เป็นผู้ว่าจ้างถึงร้อยละ 84.7 ขณะที่ผู้รับงานมีโอกาสกำหนดค่าตอบแทนเองเพียงร้อยละ 9.5 เท่านั้น ส่วนการกำหนดค่าตอบแทนร่วมกันระหว่างผู้รับงานและผู้ว่าจ้างนั้นมีเพียงร้อยละ 2.8

เมื่อเปรียบเทียบระหว่างภาคพบว่า ทุกภาคมีลักษณะเช่นเดียวกับภาพรวมคือ ส่วนใหญ่ผู้ว่าจ้างเป็นผู้กำหนดค่าตอบแทนให้ ส่วนผู้รับงานในภาคเหนือมีโอกาสกำหนดค่าตอบแทนเองสูงกว่าภาคอื่นๆ (ร้อยละ 13.5) ในขณะที่ผู้รับงานในกรุงเทพมหานคร มีการกำหนดค่าตอบแทนร่วมกับผู้ว่าจ้างสูงกว่าภาคอื่น ๆ (ร้อยละ 9.6)

ตาราง ข ร้อยละของผู้รับงานด้วยตนเองและผู้รับช่วงงาน จำแนกตาม การกำหนดค่าตอบแทนและภาค

การกำหนดค่าตอบแทน	รวม	กรุงเทพ			ตะวันออก เฉียงเหนือ	ใต้
		มหานคร	กลาง	เหนือ		
รวม	100.0	100.0	100.0	100.0	100.0	100.0
ผู้ว่าจ้างกำหนดให้	84.7	81.1	86.3	83.6	84.0	88.5
ผู้รับงานกำหนดเอง	9.5	8.5	9.0	13.5	7.6	7.2
หัวหน้ากลุ่ม	2.9	0.8	1.6	1.4	7.1	1.0
ผู้รับงานและผู้ว่าจ้างตกลงร่วมกัน	2.8	9.6	3.0	1.3	1.2	3.0
ฝ่ายส่งเสริมภาครัฐและเอกชน	0.1	-	0.1	0.2	0.1	0.3

### 3.5.5 ขนาดกิจการ

การรับงานมาทำที่บ้านช่วงที่มีปริมาณงานมากจำเป็นต้องจ้างแรงงานเพิ่ม เพื่อให้สามารถทำงานส่งผู้ว่าจ้างได้ทันตามกำหนด ผลการสำรวจพบว่า ผู้รับงานร้อยละ 79.8 ทำงานโดยไม่มีลูกจ้าง ส่วนที่มีลูกจ้างมีร้อยละ 20.2 ในจำนวนนี้มีขนาดกิจการหรือมีจำนวนลูกจ้างไม่เกิน 5 คน ร้อยละ 15.1 และตั้งแต่ 6 คนขึ้นไป ร้อยละ 5.1

แผนภูมิ ข ร้อยละของผู้รับงานด้วยตนเองที่ทำงานร่วมกับผู้อื่น และผู้รับช่วงงาน จำแนกตาม ขนาดกิจการ

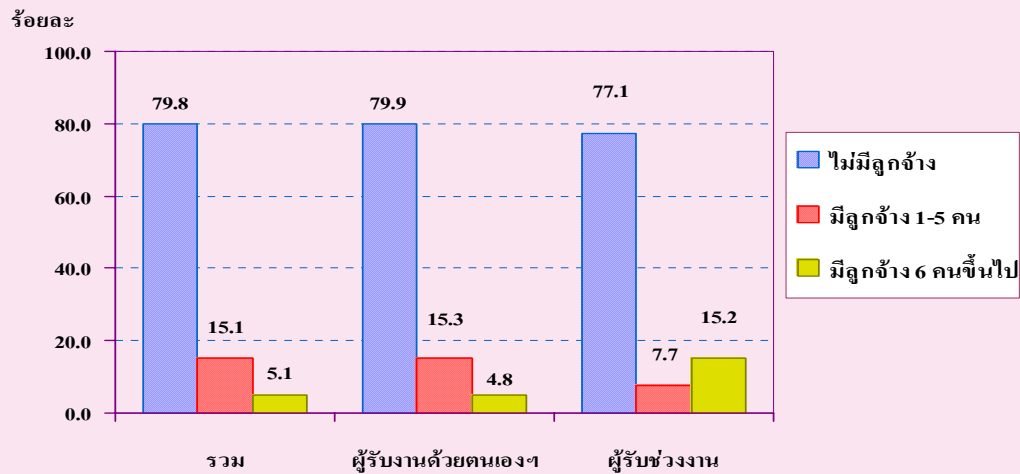

### 3.5.6 การได้รับวัตถุดิบเครื่องมือหรืออุปกรณ์

เครื่องมือหรืออุปกรณ์ที่ใช้ประกอบการทำงานมีความสำคัญต่อผู้รับงานมาทำที่บ้าน เพราะงานที่รับมาทำบางประเภทจำเป็นต้องมีเครื่องมือหรืออุปกรณ์ที่เหมาะสมประกอบการทำงาน เพื่อความสะดวกและความปลอดภัยในการทำงาน โดยที่ผู้รับงานส่วนใหญ่อาจไม่รู้และไม่ได้ตระหนักถึงอันตรายจากการทำงาน ซึ่งความจำเป็นในการใช้เครื่องมือหรืออุปกรณ์ก็ขึ้นอยู่กับประเภทอุตสาหกรรม และในการสำรวจครั้งนี้ได้รวมถึงการได้รับวัตถุดิบในการทำงานด้วย ผลการสำรวจพบว่า ผู้รับงานที่ได้รับวัตถุดิบเครื่องมือหรืออุปกรณ์จากผู้ว่าจ้างเป็นบางส่วนและได้รับทั้งหมดมีร้อยละ 91.2 ส่วนผู้ไม่ได้รับมีร้อยละ 8.8 เมื่อพิจารณาตามประเภทอุตสาหกรรมพบว่า ผู้รับงานในสาขาอสังหาริมทรัพย์<sup>๓</sup> ได้รับวัตถุดิบเครื่องมือหรืออุปกรณ์ในการทำงานจากผู้ว่าจ้างมากที่สุด ร้อยละ 97.3 รองลงมาคือ สาขาเกษตรกรรม ร้อยละ 96.7

แผนภูมิ ค ร้อยละของผู้รับงานมาทำที่บ้านจำแนกตาม การได้รับวัตถุดิบเครื่องมือหรืออุปกรณ์ และอุตสาหกรรม

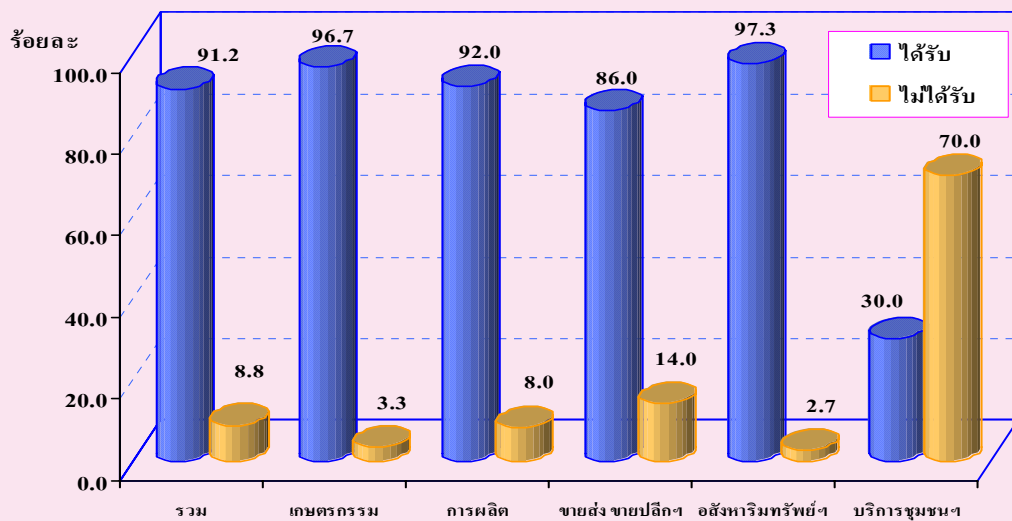

### 3.5.7 เดือนที่มีงานมาก

เนื่องจากงานที่รับมาทำที่บ้านส่วนใหญ่เป็นงานในอุตสาหกรรมสาขาการผลิต (ร้อยละ 87.3) และในจำนวนนี้ส่วนใหญ่เป็นสินค้าอุปโภคบริโภคต่าง ๆ ดังนั้นปริมาณงานก็ขึ้นอยู่กับความต้องการอุปโภคบริโภคสินค้าเหล่านี้ซึ่งมีความสัมพันธ์กับกิจกรรมทางเศรษฐกิจโดยรวมของประเทศในรอบปีด้วย ผลการสำรวจพบว่า ในรอบหนึ่งปี งานที่ผู้รับงานรับมาทำมีปริมาณสูงสุดในเดือนมกราคม (ร้อยละ 21.2) โดยมีแนวโน้มเพิ่มขึ้นเรื่อยๆ ตั้งแต่เดือนพฤศจิกายน ธันวาคม มกราคม เมื่อเทียบกับช่วงเวลาอื่นในรอบปีเดียวกัน ประกอบกับเป็นช่วงนอกฤดูการเกษตร ผู้รับงานจึงสามารถรับงานได้ในปริมาณที่มากขึ้น

แผนภูมิ ม ร้อยละของผู้รับงานมาทำที่บ้าน จำแนกตามเดือนที่มีงานมาก

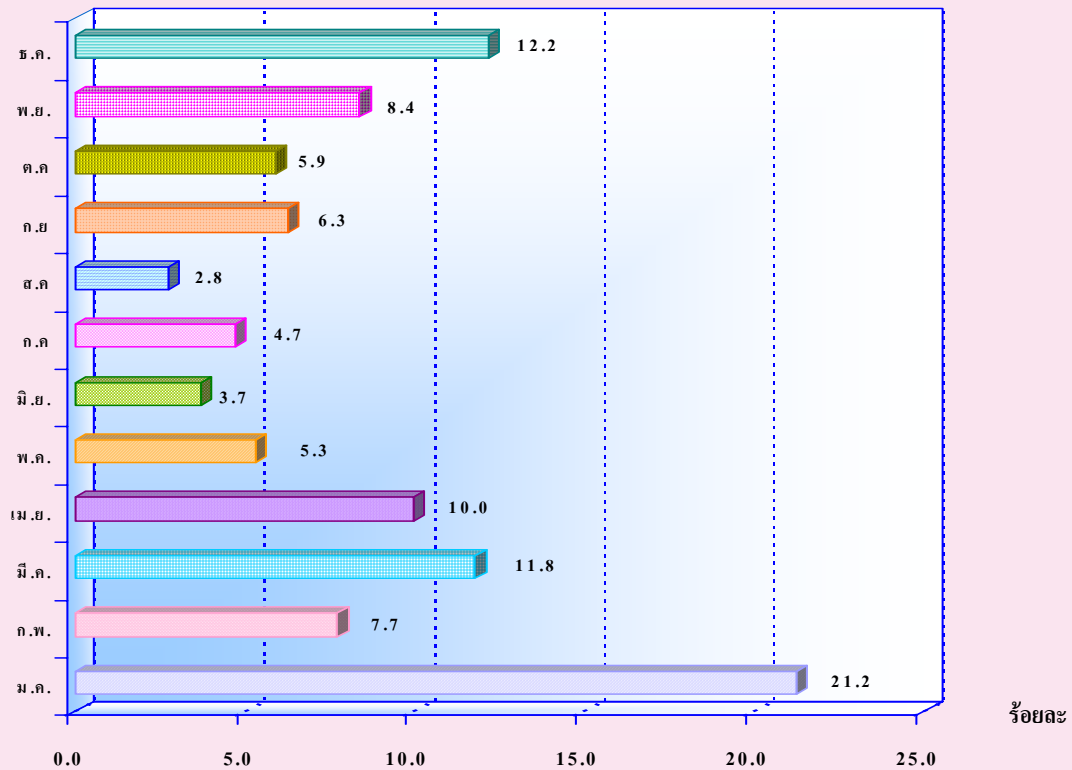

### 3.6 รายได้จากการทำงานมาทำที่บ้าน

รายได้จากการรับงานมาทำที่บ้านเป็นรายได้หรือค่าตอบแทนรวมทั้งสิ้นที่ได้รับจากการรับงานทุกประเภทในรอบ 12 เดือนก่อนวันสัมภาษณ์ ซึ่งเป็นข้อมูลของผู้รับงานด้วยตนเองและผู้รับช่วงงาน

#### 3.6.1 การได้รับค่าตอบแทน

จากการสอบถามเกี่ยวกับการได้รับค่าตอบแทนพบว่า ผู้รับงานส่วนใหญ่หรือร้อยละ 98.3 ได้รับค่าตอบแทนครบถ้วนตามที่ตกลงกับผู้ว่าจ้าง ส่วนผู้ที่ได้รับไม่ครบและไม่ได้รับค่าตอบแทนมีเพียงร้อยละ 1.7 โดยผู้ที่ได้รับไม่ครบและไม่ได้รับฯ ส่วนใหญ่ให้เหตุผลว่า เนื่องจากงานที่ทำเสร็จแล้วไม่ได้มาตรฐานและไม่มีความคุณภาพตามที่ผู้ว่าจ้างกำหนดและต้องการ สถานประกอบการเลิกกิจการ ผู้ว่าจ้างไม่ยอมจ่ายโดยไม่ทราบเหตุผล

#### 3.6.2 รายได้

เมื่อพิจารณากลุ่มผู้ที่ได้รับค่าตอบแทนนั้นพบว่า ผู้รับงานมีรายได้เฉลี่ยปีละ 40,555 บาท ถ้าพิจารณาเป็นรายภาคพบว่า ผู้รับงานในกรุงเทพมหานครมีรายได้เฉลี่ยสูงสุดคือ 128,664 บาท คิดเป็นประมาณ 4 เท่าของรายได้เฉลี่ยของผู้รับงานภาคอื่น ๆ ซึ่งมีรายได้เฉลี่ยระหว่าง 24,433 – 45,564 บาท โดยเฉพาะภาคตะวันออกเฉียงเหนือซึ่งมีรายได้เฉลี่ยน้อยที่สุด คือ 24,433 บาท ต่อปี

ตาราง ฅ ร้อยละผู้รับงานด้วยตนเองและผู้รับช่วงงาน จำแนกตามรายได้เฉลี่ย ภาค และเขตการปกครอง

รายได้	รายได้เฉลี่ย (บาท)		
	รวม	ผู้รับงานด้วยตนเอง	ผู้รับช่วงงาน
ทั่วประเทศ	40,555	39,858	142,712
ในเขตเทศบาล	77,433	75,608	147,179
นอกเขตเทศบาล	28,604	28,561	89,883
กรุงเทพมหานคร	128,664	127,470	148,141
กลาง	45,564	45,426	119,300
เหนือ	24,918	24,880	71,878
ตะวันออกเฉียงเหนือ	24,433	24,381	103,827
ใต้	24,547	24,547	-



### 3.6.3 ประเภทรายได้

ประเภทของรายได้แบ่งเป็นรายได้หลักและรายได้รอง ซึ่งรายได้หลักหมายถึง รายได้จำนวนมากที่สุดที่ได้รับจากการทำงานอาชีพใดอาชีพหนึ่ง ผลการสำรวจพบว่า ผู้รับงานส่วนใหญ่หรือร้อยละ 54.4 เห็นว่ารายได้จากการรับงานมาทำที่บ้านเป็นเพียงรายได้รองของครัวเรือน เมื่อพิจารณาเป็นรายภาคพบว่า ผู้รับงานเกือบทุกภาคเห็นว่ารายได้จากการรับงานเป็นรายได้รองที่ช่วยเพิ่มรายได้ให้กับครัวเรือนเพื่อการดำรงชีวิตที่ดีขึ้น ยกเว้นกรุงเทพมหานครและภาคกลางที่ผู้รับงานส่วนใหญ่เห็นว่าเป็นรายได้หลักของครัวเรือน (ร้อยละ 84.3 และ ร้อยละ 52.6 ตามลำดับ)

ตาราง ๓ ร้อยละของผู้รับงานด้วยตนเอง และผู้รับช่วงงาน จำแนกตามประเภทรายได้ และภาค

ประเภทรายได้	รวม	กรุงเทพ มหานคร	กลาง	เหนือ	ตะวันออก เฉียงเหนือ	ใต้
รวม	100.0	100.0	100.0	100.0	100.0	100.0
รายได้หลัก	45.6	84.3	52.6	35.6	35.1	43.0
รายได้รอง	54.4	15.7	47.4	64.4	64.9	57.0

### 3.7 สวัสดิการและความคุ้มครอง

#### 3.7.1 การได้รับสวัสดิการและแหล่งที่ได้รับ

การได้รับสวัสดิการ หมายถึง ผู้ที่ได้รับความคุ้มครองหรือได้รับสิทธิในการเบิกจ่ายจากสวัสดิการที่รัฐร่วมจ่ายเงินสมทบ 4 โครงการหลัก คือสวัสดิการข้าราชการ สวัสดิการพนักงานรัฐวิสาหกิจ กองทุนสงเคราะห์ครูใหญ่และครูโรงเรียนเอกชน ระบบประกันสังคมของสำนักงานประกันสังคม นอกจากนี้ ได้แก่ สวัสดิการจากโครงการหลักประกันสุขภาพ (30 บาท) การประกันส่วนบุคคลและการประกันกลุ่มชุมชน/กลุ่มอาชีพ

จากการสอบถามผู้รับงานทุกคนเกี่ยวกับการได้รับสวัสดิการ พบว่า ผู้รับงานที่ได้รับสวัสดิการมีร้อยละ 93.8 ในจำนวนนี้ได้รับสวัสดิการจากโครงการหลักประกันสุขภาพ (30 บาท) มากที่สุดคือ ร้อยละ 86.1 รองลงมาคือ ระบบประกันสังคมของสำนักงานประกันสังคม ร้อยละ 2.6 และสวัสดิการข้าราชการ ร้อยละ 2.3

ตาราง ฎ ร้อยละของผู้รับงานมาทำที่บ้านจำแนกตามการได้รับสวัสดิการ และแหล่งที่ได้รับ

การได้รับสวัสดิการ	รวม	กรุงเทพ มหานคร	กลาง	เหนือ	ตะวันออก เฉียงเหนือ	ใต้
รวม	100.0	100.0	100.0	100.0	100.0	100.0
ไม่ได้รับ	6.2	19.4	4.6	1.0	4.6	10.6
ได้รับ (แหล่งที่ได้รับ) :	93.8	80.6	95.4	99.0	95.4	89.4
สวัสดิการข้าราชการ	2.3	0.3	2.5	3.5	2.1	2.0
สวัสดิการรัฐวิสาหกิจ	0.1	-	0.1	0.2	-	-
กองทุนสงเคราะห์ครูใหญ่ฯ	0.1	-	0.1	0.3	-	0.1
ระบบประกันสังคมฯ	2.6	3.4	4.2	3.2	0.7	1.7
โครงการ 30 บาท	86.1	73.7	85.4	89.7	90.5	83.1
ประกันส่วนบุคคล	1.0	2.9	1.4	0.3	0.4	0.7
ประกันกลุ่มชุมชนฯ	0.3	-	0.3	0.2	0.4	0.1
อื่น ๆ	1.3	0.3	1.4	1.5	1.3	1.7

### 3.7.2 ความต้องการเข้าร่วมในระบบการประกันสังคม

นโยบายการส่งเสริมและพัฒนาผู้รับงานมาทำที่บ้านในด้านการคุ้มครองประการหนึ่งคือ การหาแนวทางในการขยายระบบประกันสังคมให้มีขอบเขตครอบคลุมถึงผู้รับงานมาทำที่บ้าน จึงทำการสอบถามความคิดเห็นของ ผู้รับงานมาทำที่บ้านที่มีอายุ 15-60 ปีที่ไม่ได้รับความคุ้มครองจากสวัสดิการที่รัฐร่วมจ่ายเงินสมทบเกี่ยวกับความต้องการที่จะเข้าร่วมในระบบการประกันสังคม จากผลการสำรวจพบว่า ผู้รับงานร้อยละ 70.7 ไม่ต้องการเข้าร่วมในระบบการประกันสังคม

แผนภูมิ ง ร้อยละของผู้รับงานมาทำที่บ้าน จำแนกตามความต้องการเข้าร่วมในระบบประกันสังคม

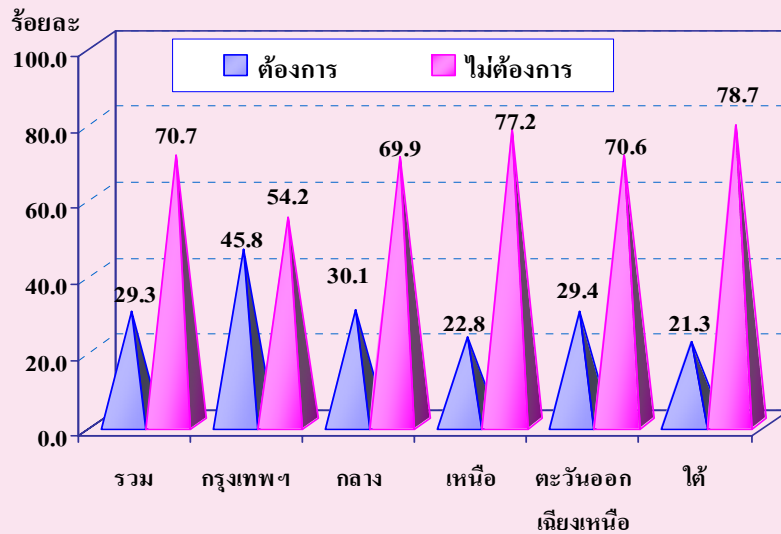

เมื่อพิจารณากลุ่มที่ต้องการเข้าร่วมในระบบการประกันสังคมเกี่ยวกับ ความสามารถในการจ่ายเงินสมทบ พบว่า ส่วนใหญ่หรือร้อยละ 79.0 มีความสามารถจ่ายเงินสมทบเข้ากองทุนประกันสังคมเพื่อคุ้มครองผู้ประกันตนได้ เดือนละ ต่ำกว่า 150 บาท ส่วนผู้ที่มีความสามารถจ่ายได้เดือนละ 150 บาทขึ้นไปมี ร้อยละ 21.0

**ตาราง ฎ ร้อยละของผู้รับงานมาทำที่บ้าน จำแนกตาม ความสามารถในการจ่ายเงินสมทบ และภาค**

ความสามารถ ในการจ่ายเงินสมทบ	รวม	กรุงเทพ			ตะวันออก	
		มหานคร	กลาง	เหนือ	เฉียงเหนือ	ใต้
รวม	100.0	100.0	100.0	100.0	100.0	100.0
ต่ำกว่า 50 บาท	20.1	2.6	17.6	18.7	26.7	48.6
50-99 บาท	31.7	26.7	30.8	30.9	39.2	23.2
100-149 บาท	27.2	34.1	27.2	31.5	22.0	20.0
150-199 บาท	9.5	19.6	7.0	8.7	6.5	5.1
200-299 บาท	7.9	12.5	11.3	5.6	4.7	2.7
300-399 บาท	2.2	2.4	3.8	3.4	0.5	0.2
400-499 บาท	1.0	2.1	1.4	1.0	0.1	0.2
500 บาทขึ้นไป	0.4	-	0.9	0.2	0.3	-

สำหรับผู้ที่ไม่ต้องการเข้าร่วมในระบบการประกันสังคมร้อยละ 40.7 ให้เหตุผลว่า เพราะมีรายได้ไม่แน่นอน รองลงมาคือ ไม่มีเงินจ่ายสมทบ (ร้อยละ 28.5) ไม่มีความรู้เรื่องประกันสังคม (ร้อยละ 12.4) ไม่สะดวกในการจ่ายเงินสมทบ (ร้อยละ 7.9) และประโยชน์ทดแทนไม่น่าสนใจ (ร้อยละ 4.9) ที่เหลือเป็นเหตุผลอื่นๆ เช่น ใช้บัตร 30 บาท มีประกันส่วนบุคคลแล้ว และไม่มีเวลาจำเป็น

ตาราง ฐ ร้อยละของผู้รับงานมาทำที่บ้าน จำแนกตาม เหตุผลที่ไม่ต้องการเข้าร่วมในระบบประกันสังคม และภาค

เหตุผลที่ไม่ต้องการ เข้าร่วมระบบการประกันสังคม	รวม	กรุงเทพ			ตะวันออก	
		มหานคร	กลาง	เหนือ	เฉียงเหนือ	ใต้
<b>รวม</b>	<b>100.0</b>	<b>100.0</b>	<b>100.0</b>	<b>100.0</b>	<b>100.0</b>	<b>100.0</b>
รายได้ไม่แน่นอน	40.7	40.2	37.9	45.6	36.1	47.4
ไม่มีเงินจ่ายสมทบ	28.5	11.5	21.8	31.6	38.6	27.1
ไม่มีความรู้เรื่องประกันสังคม	12.4	22.3	14.4	7.9	11.2	11.7
ไม่สะดวกในการจ่ายเงินสมทบ	7.9	9.3	13.1	4.2	6.4	7.1
ประโยชน์ทดแทนไม่น่าสนใจ	4.9	7.3	4.1	5.5	4.0	5.2
อื่นๆ	5.6	9.4	8.7	5.2	3.7	1.5

### 3.8 การรวมกลุ่มของผู้รับงานมาทำที่บ้าน

#### 3.8.1 การรวมกลุ่ม

แนวคิดการรวมกลุ่มเพื่อทำกิจกรรมหรือกิจการต่างๆ มีความสำคัญต่อการพัฒนาประเทศ รัฐบาลจึงมีนโยบายและส่งเสริมให้ประชาชนมีการรวมกลุ่มขึ้น เพื่อให้มีส่วนร่วมในการบริหารและพัฒนาประเทศทั้งในระดับท้องถิ่นและระดับประเทศ สำหรับการรับงานมาทำที่บ้านรัฐบาลได้มีนโยบายส่งเสริมให้มีการจัดตั้งกลุ่มผู้รับงานมาทำที่บ้าน และส่งเสริมให้กลุ่มผู้รับงานมีความเข้มแข็งขึ้นเรื่อยๆ ผลจากการสำรวจพบว่า มีผู้รับงานเพียงร้อยละ 5.1 ของผู้รับงานทั้งหมดที่มีการรวมกลุ่มหรือเป็นสมาชิกของกลุ่มหรือองค์กรที่มีการดำเนินการเกี่ยวกับการผลิตหรือประกอบสินค้า

ตาราง ๓ ร้อยละของผู้รับงานมาทำที่บ้าน จำแนกตามการรวมกลุ่ม

การรวมกลุ่ม	รวม	กรุงเทพ			ตะวันออก	
		มหานคร	กลาง	เหนือ	เฉียงเหนือ	ใต้
รวม	100.0	100.0	100.0	100.0	100.0	100.0
เป็นสมาชิกกลุ่ม	5.1	1.7	3.6	7.5	6.5	4.2
ไม่เป็นสมาชิกกลุ่ม	94.9	98.3	96.4	92.5	93.5	95.8

ประเภทอุตสาหกรรมหรือผลิตภัณฑ์หลักของกลุ่มส่วนใหญ่ (ร้อยละ 97.1) เป็นผลิตภัณฑ์ในสาขาการผลิต ซึ่งมีประเภทสินค้าหลายชนิด โดยเฉพาะเสื้อผ้า สิ่งทอและเครื่องแต่งกายมีมากที่สุด คือร้อยละ 61.0 รองลงมาคือ ผลิตภัณฑ์จากไม้และกระดาษ ร้อยละ 14.9 เฟอร์นิเจอร์ ของเด็กเล่นและสินค้าอื่นๆ ร้อยละ 8.9 ผลิตภัณฑ์เคมี ยาง พลาสติก และโลหะประดิษฐ์ ร้อยละ 4.8 อาหารและเครื่องดื่ม ร้อยละ 3.3 และเครื่องใช้ที่ทำด้วยหนัง ร้อยละ 3.0 ตามลำดับ

ตาราง ๓ ร้อยละของผู้รับงานมาทำที่บ้าน จำแนกตามอุตสาหกรรมของกลุ่ม

อุตสาหกรรม ของกลุ่ม	รวม	กรุงเทพ มหานคร			ตะวันออก เฉียงเหนือ	ใต้
		กลาง	เหนือ			
<b>รวม</b>	<b>100.0</b>	<b>100.0</b>	<b>100.0</b>	<b>100.0</b>	<b>100.0</b>	<b>100.0</b>
การผลิต	97.1	100.0	97.9	99.4	93.9	98.3
เสื้อผ้าเครื่องแต่งกาย	61.0	40.3	17.8	66.6	84.2	49.8
ผลิตภัณฑ์จากไม้และกระดาษ	14.9	-	45.6	6.1	2.8	37.5
เฟอร์นิเจอร์ ของเด็กเล่นและสินค้าอื่น ๆ	8.9	-	10.0	20.3	0.4	-
ผลิตภัณฑ์เคมี ยาง พลาสติกและโลหะประดิษฐ์	4.8	26.7	8.9	2.2	4.0	-
อาหารและเครื่องดื่ม	3.3	-	3.0	3.8	1.4	11.0
เครื่องใช้ที่ทำด้วยหนัง	3.0	8.3	11.7	0.3	1.1	-
เครื่องประดับเพชรพลอย	1.2	24.7	0.9	0.1	-	-
การขายส่ง การขายปลีก ๆ ของใช้ส่วนบุคคล	1.0	-	1.4	0.1	1.9	-
อื่น ๆ 1/	1.9	-	0.7	0.5	4.2	1.7

หมายเหตุ : 1/ หมายถึง เกษตรกรรม กิจกรรมด้านอสังหาริมทรัพย์ และกิจกรรมทางธุรกิจ งานด้านสุขภาพและสังคมสงเคราะห์ และการบริการชุมชนบริการส่วนบุคคล

### 3.8.2 ความต้องการรวมกลุ่มและเหตุผล

จากการสอบถามความคิดเห็นของผู้รับงานที่ยังไม่มีการรวมกลุ่มถึงความต้องการในการเข้าเป็นสมาชิกกลุ่มฯ พบว่า มีผู้รับงานถึงร้อยละ 94.9 ที่ไม่ต้องการเข้าเป็นสมาชิกกลุ่ม โดยให้เหตุผลว่า ไม่มีเวลาร่วมกิจกรรม (ร้อยละ 32.5) รองลงมาคือ พอใจกับรายได้ที่ได้รับ (ร้อยละ 24.3) คิดว่าไม่มีความแตกต่างเรื่องรายได้ (ร้อยละ 19.2) ไม่มีความรู้เรื่องการรวมกลุ่ม (ร้อยละ 11.5) สามารถหางานเองได้สม่ำเสมอ (ร้อยละ 6.4) และไม่ทราบว่ามีกรรวมกลุ่ม (ร้อยละ 2.7)

แผนภูมิ จ ร้อยละของผู้รับงานมาทำที่บ้านจำแนกตาม เหตุผลสำคัญที่ไม่ต้องการรวมกลุ่ม

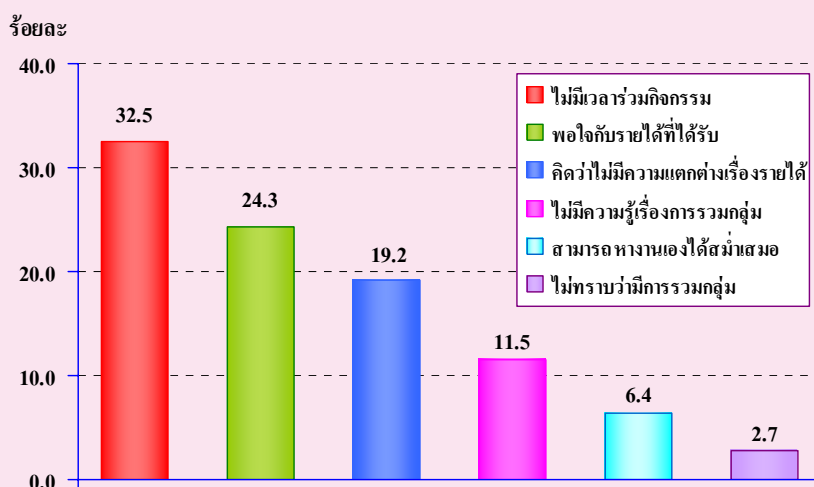



สำหรับผู้รับงานที่ต้องการเข้าเป็นสมาชิกกลุ่มฯ ซึ่งมีเพียงร้อยละ 5.1 นั้นให้เหตุผลว่า ทำให้มีงานทำอย่างสม่ำเสมอ (ร้อยละ 49.5) รองลงมาคือ ทำให้มีรายได้มากขึ้น (ร้อยละ 23.7) ได้ค่าตอบแทนที่เหมาะสม (ร้อยละ 15.9) ต้องการให้หน่วยงานที่เกี่ยวข้องดูแล (ร้อยละ 5.6) ได้รับสวัสดิการหรือบริการสังคม (ร้อยละ 2.5) และต้องการตัวแทนดูแลผลประโยชน์ (ร้อยละ 2.2)

แผนภูมิ จ ร้อยละของผู้รับงานมาทำที่บ้านจำแนกตามเหตุผลสำคัญที่ต้องการรวมกลุ่ม

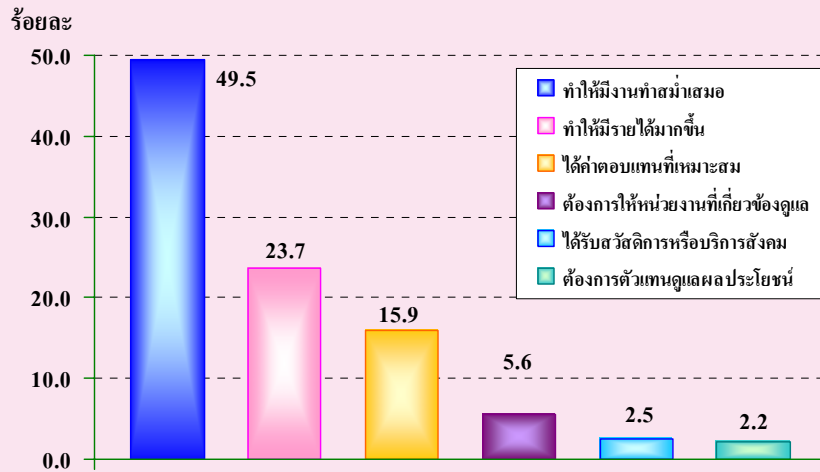

### 3.9 การฝึกอบรม

การฝึกอบรมเกี่ยวกับความรู้และเพิ่มทักษะสำหรับงานที่รับงานมาทำที่บ้าน ซึ่งผู้ตอบสัมภาษณ์สามารถตอบได้มากกว่า 1 คำตอบ พบว่า ผู้รับงานที่เคยได้รับการฝึกอบรมหรือฝึกทักษะฝีมือมีร้อยละ 37.2 ซึ่งส่วนใหญ่หรือร้อยละ 19.9 ได้รับคำแนะนำหรือฝึกจากผู้รับงานด้วยกัน รองลงมาคือ ผู้ว่าจ้าง ร้อยละ 12.0 ส่วนผู้ไม่เคยได้รับการฝึกอบรม มีถึงร้อยละ 66.9

ถ้าเปรียบเทียบระหว่างภาคพบว่า ผู้รับงานในภาคตะวันออกเฉียงเหนือเคยได้รับการฝึกอบรมหรือฝึกทักษะฝีมือมากที่สุด (ร้อยละ 47.7) ส่วนภาคใต้ผู้รับงานได้รับการฝึกอบรมหรือฝึกทักษะฝีมือน้อยที่สุด (ร้อยละ 31.5)

**ตาราง ณ ร้อยละของผู้รับงานมาทำที่บ้าน จำแนกตามการฝึกอบรมและภาค**

การฝึกอบรม 1/	รวม	กรุงเทพ มหานคร	กลาง	เหนือ	ตะวันออกเฉียงเหนือ	ใต้
จำนวน	(440,251)	(52,118)	(116,583)	(102,098)	(119,276)	(50,176)
เคยได้รับการฝึกอบรม : (ได้รับจาก)	37.2	33.5	31.7	35.9	47.7	31.5
ผู้รับงานคนอื่น ๆ	19.9	20.8	18.5	16.3	25.3	17.0
ผู้ว่าจ้าง	12.0	10.4	10.8	11.7	15.6	8.3
หน่วยงานราชการ/รัฐวิสาหกิจ	3.1	0.7	1.1	5.0	4.3	3.4
กลุ่ม/องค์กร/สหกรณ์ที่เป็นสมาชิกอยู่	1.6	-	1.0	2.3	1.9	2.2
กลุ่ม/องค์กร/สหกรณ์อื่น ๆ	0.5	0.8	0.3	0.5	0.5	0.5
อื่น ๆ	0.1	1.2	-	0.1	0.1	0.1
ไม่เคยได้รับการฝึกอบรม	66.9	72.3	71.4	68.8	55.9	73.2

หมายเหตุ : 1/ ผู้ตอบสัมภาษณ์สามารถตอบได้มากกว่า 1 คำตอบ

### 3.10 ปัญหาจากการรับงานมาทำที่บ้าน

ปัญหาสำคัญของการรับงานมาทำที่บ้านซึ่งผู้ตอบสัมภาษณ์สามารถตอบได้มากกว่า 1 คำตอบ พบว่าผู้รับงานส่วนใหญ่ (ร้อยละ 28.5) มีปัญหาเกี่ยวกับความไม่ปลอดภัยจากการทำงาน หมายถึงปัญหาเกี่ยวกับความปลอดภัยด้านชีวอนามัยและสิ่งแวดล้อมในการทำงาน โดยเฉพาะสุขภาพอนามัยของผู้รับงานซึ่งส่งผลถึงครอบครัวด้วย เพราะผู้รับงานส่วนใหญ่ทำงานที่บ้าน ในจำนวนนี้เป็นปัญหาด้านสายตา ร้อยละ 15.7 ฟุ้งละออง ร้อยละ 4.4 ด้านอิริยาบถหรือท่าทางในการทำงานซึ่งทำให้เกิดการผิดปกติของอวัยวะต่าง ๆ ของร่างกาย ร้อยละ 4.3 นอกจากนี้ยังมีความไม่ปลอดภัยด้านอื่น ๆ ได้แก่ การใช้เครื่องมือ เครื่องจักร การใช้สารเคมี และมลพิษทางเสียง เป็นต้น

ปัญหาสำคัญรองลงมา คือ เรื่องค่าตอบแทน (ร้อยละ 21.5) ได้แก่ การไม่ได้รับค่าตอบแทนตามที่ตกลง ค่าตอบแทนต่ำเกินไป ได้รับค่าตอบแทนล่าช้า เป็นต้น นอกจากนี้ยังมีปัญหาทางขาดความต่อเนื่อง ร้อยละ 17.5

เมื่อพิจารณาเป็นรายภาคพบว่า ผู้รับงานเกือบทุกภาคมีปัญหาจากการรับงานมาทำที่บ้านคล้ายคลึงกัน คือ ส่วนใหญ่เป็นปัญหาด้านความไม่ปลอดภัยจากการทำงาน โดยเฉพาะภาคเหนือสูงสุดคือ ร้อยละ 32.6

ตาราง ค ร้อยละของผู้รับงานมาทำที่บ้าน จำแนกตามปัญหาจากการรับงานและภาค

ปัญหาจาก การรับงานมาทำที่บ้าน 1/	รวม	กรุงเทพ มหานคร			ตะวันออก เฉียงเหนือ	ใต้
		จำนวน	กลาง	เหนือ		
จำนวน	(440,251)	(52,118)	(116,583)	(102,098)	(119,276)	(50,176)
ความไม่ปลอดภัยจากการทำงาน	28.5	22.1	25.4	32.6	29.6	31.4
สายตา	15.7	9.7	13.8	16.4	18.5	18.3
ฟุ้งละออง	4.4	11.1	2.9	6.6	2.6	0.3
อิริยาบถในการทำงาน	4.3	0.7	5.1	5.5	3.8	4.6
เครื่องจักรฯ เครื่องมือ	1.6	0.1	1.0	1.3	2.1	4.4
อื่น ๆ	2.5	0.5	2.6	2.8	2.6	3.8
ค่าตอบแทน	21.5	12.7	17.7	22.3	28.6	20.6
งานขาดความต่อเนื่อง	17.5	15.2	16.9	19.1	17.3	19.0
ชั่วโมงทำงานมากเกินไป	7.3	2.7	5.0	8.9	10.4	6.9
ไม่มีเงินทุน	1.7	3.7	1.7	1.1	1.4	1.1
สถานที่ทำงานคับแคบ	1.4	2.0	1.0	0.4	2.7	0.9

หมายเหตุ : 1/ ผู้ตอบสัมภาษณ์สามารถตอบได้มากกว่า 1 คำตอบ

### 3.11 ความช่วยเหลือที่ผู้รับงานต้องการ

สำหรับความช่วยเหลือที่ผู้รับงานต้องการมากที่สุดคือ การหางานมาให้ทำอย่างต่อเนื่อง (ร้อยละ 32.0) รองลงมาคือ ต้องการให้คุ้มครองเรื่องอัตราค่าตอบแทน (ร้อยละ 29.3) และต้องการให้หาแหล่งเงินทุนให้ (ร้อยละ 22.0) นอกจากนี้ยังมีความต้องการให้สนับสนุนการจัดตั้งกลุ่มผู้รับงาน การฝึกอบรมเพิ่มทักษะและฝีมือในการทำงาน ต้องการเครื่องมืออุปกรณ์ การแนะนำให้ความรู้ และดูแลสุขภาพเพื่อให้ผู้รับงานสามารถปฏิบัติงานและปฏิบัติงานได้ด้วยความปลอดภัย ซึ่งสามารถช่วยป้องกันปัญหาความไม่ปลอดภัยจากการทำงานได้ทางหนึ่งด้วย

เมื่อพิจารณาเป็นรายภาคพบว่า ผู้รับงานเกือบทุกภาคต้องการความช่วยเหลือคล้ายคลึงกันคือ 2 อันดับแรกยังคงเป็นต้องการให้ทำงานทำอย่างต่อเนื่อง และคุ้มครองเรื่องอัตราค่าตอบแทน ยกเว้นกรุงเทพมหานครที่ผู้รับงานต้องการความช่วยเหลือด้านเงินทุนมากที่สุด (ร้อยละ 26.3) รองลงมาคือ หางานมาให้ทำอย่างต่อเนื่อง (ร้อยละ 25.8) และการคุ้มครองเรื่องอัตราค่าตอบแทน (ร้อยละ 20.4)

ตาราง ต ร้อยละของผู้รับงานมาทำที่บ้าน จำแนกตามความช่วยเหลือที่ผู้รับงานต้องการและภาค

ความช่วยเหลือ ที่ผู้รับงานต้องการ 1/	รวม	กรุงเทพ มหานคร	กลาง	เหนือ	ตะวันออก เฉียงเหนือ	ใต้
จำนวน	(440,251)	(52,118)	(116,583)	(102,098)	(119,276)	(50,176)
หางานมาให้ทำอย่างต่อเนื่อง	32.0	25.8	27.7	35.0	35.1	34.8
คุ้มครองเรื่องอัตราค่าตอบแทน	29.3	20.4	27.7	29.5	34.0	30.4
ช่วยเหลือด้านเงินทุน	22.0	26.3	15.1	16.5	30.6	24.5
การฝึกอบรมเพื่อเพิ่มทักษะและพัฒนาฝีมือ	7.7	8.0	3.7	9.0	9.1	10.3
การสนับสนุนให้จัดตั้งกลุ่มผู้รับงานมาทำที่บ้าน	7.4	2.3	5.0	9.0	9.4	10.8
ต้องการเครื่องมืออุปกรณ์	7.1	4.5	6.3	4.0	12.0	6.6
แนะนำความรู้ ดูแลสุขภาพ	3.7	0.5	2.9	6.3	3.2	4.3
อื่นๆ	0.1	0.3	0.0	0.1	0.1	0.2

หมายเหตุ : 1/ ความช่วยเหลือที่ต้องการสามารถตอบได้มากกว่า 1 คำตอบ

ตารางสถิติ

## ตารางสถิติ

- ตารางที่ 1 จำนวนครัวเรือนและจำนวนประชากรอายุ 15 ปีขึ้นไปที่รับงานมาทำที่บ้าน จำแนกตามประเภทผู้รับงาน เพศ เขตการปกครอง และภาค
- ตารางที่ 2 จำนวนผู้รับงานมาทำที่บ้าน จำแนกตามประเภทผู้รับงาน เพศ กลุ่มอายุ และภาค
- ตารางที่ 3 จำนวนผู้รับงานมาทำที่บ้าน จำแนกตามประเภทผู้รับงาน เพศ สถานภาพสมรส และภาค
- ตารางที่ 4 จำนวนผู้รับงานมาทำที่บ้าน จำแนกตามประเภทผู้รับงาน เพศ ระดับการศึกษาที่สำเร็จ และภาค
- ตารางที่ 5 จำนวนผู้รับงานมาทำที่บ้าน จำแนกตามอาชีพหลักในรอบปีที่แล้ว เขตการปกครอง และภาค
- ตารางที่ 6 จำนวนผู้รับงานมาทำที่บ้าน จำแนกตามอุตสาหกรรมในรอบปีที่แล้ว เขตการปกครอง และภาค
- ตารางที่ 7 จำนวนผู้รับงานมาทำที่บ้าน จำแนกตามอาชีพ เขตการปกครอง และภาค
- ตารางที่ 8 จำนวนผู้รับงานมาทำที่บ้าน จำแนกตามอุตสาหกรรม เขตการปกครอง และภาค
- ตารางที่ 9 จำนวนผู้รับงานด้วยตนเองและผู้รับช่วงงาน จำแนกตามแหล่งงาน เขตการปกครอง และภาค
- ตารางที่ 10 จำนวนผู้รับงานด้วยตนเองและผู้ช่วยผู้รับงาน จำแนกตาม จำนวนชั่วโมงทำงาน อุตสาหกรรมและภาค
- ตารางที่ 11 จำนวนผู้รับงานด้วยตนเองและผู้ช่วยผู้รับงาน จำแนกตาม สถานที่ทำงาน อุตสาหกรรม และภาค
- ตารางที่ 12 จำนวนผู้รับงานด้วยตนเองที่ทำงานร่วมกับคนนอกครัวเรือนและผู้รับช่วงงาน จำแนกตามอุตสาหกรรม จำนวนลูกจ้าง และภาค
- ตารางที่ 13 จำนวนผู้รับงานมาทำที่บ้าน จำแนกตามเดือนที่มีงานมาก เขตการปกครอง และภาค
- ตารางที่ 14 จำนวนผู้รับงานมาทำที่บ้าน จำแนกตามเดือนที่มีงานมาก อุตสาหกรรม และภาค
- ตารางที่ 15 จำนวนผู้รับงานมาทำที่บ้าน จำแนกตาม การได้รับเครื่องมือหรืออุปกรณ์ และอุตสาหกรรม
- ตารางที่ 16 จำนวนผู้รับงานด้วยตนเอง และผู้รับช่วงงาน จำแนกตามการกำหนดค่าตอบแทน เขตการปกครองและภาค
- ตารางที่ 17 จำนวนผู้รับงานด้วยตนเอง และผู้รับช่วงงาน จำแนกตามรายได้หรือค่าตอบแทน เขตการปกครอง และภาค
- ตารางที่ 18 จำนวนผู้รับงานด้วยตนเอง และผู้รับช่วงงาน จำแนกตามรายได้หรือค่าตอบแทน อุตสาหกรรม และภาค
- ตารางที่ 19 จำนวนผู้รับงานด้วยตนเอง และผู้รับช่วงงาน จำแนกตามประเภทรายได้ เขตการปกครอง และภาค
- ตารางที่ 20 จำนวนผู้รับงานมาทำที่บ้านที่อายุ 15-60 ปีที่ไม่ได้รับสวัสดิการ จำแนกตาม ความต้องการเข้าร่วมในระบบ การประกันสังคม ประเภทผู้รับงาน เขตการปกครอง และ ภาค
- ตารางที่ 21 จำนวนผู้รับงานมาทำที่บ้านที่อายุ 15-60 ปีที่ไม่ได้รับสวัสดิการ จำแนกตามความต้องการเข้าร่วมในระบบ การประกันสังคม ประเภทผู้รับงาน และอุตสาหกรรม

## ตารางสถิติ (ต่อ)

- ตารางที่ 22 จำนวนผู้รับงานมาทำที่บ้านที่อายุ 15-60 ปีที่ไม่ได้รับสวัสดิการ จำแนกตาม ความต้องการเข้าร่วมในระบบ
- ตารางที่ 23 จำนวนผู้รับงานมาทำที่บ้านจำแนกตาม การรวมกลุ่ม อุตสาหกรรมของกลุ่ม (ผลิตภัณฑ์หลัก) เขตการปกครอง และ ภาค
- ตารางที่ 24 จำนวนผู้รับงานมาทำที่บ้านที่ไม่เป็นสมาชิกของกลุ่มฯ จำแนกตามเหตุผลที่ต้องการ/ไม่ต้องการเป็นสมาชิกกลุ่มฯ เขตการปกครอง และ ภาค
- ตารางที่ 25 ร้อยละของผู้รับงานมาทำที่บ้าน จำแนกตาม การฝึกอบรม และ อุตสาหกรรม
- ตารางที่ 26 ร้อยละของผู้รับงานมาทำที่บ้าน จำแนกตาม อุตสาหกรรม และปัญหาจากการรับงาน
- ตารางที่ 27 ร้อยละของผู้รับงานมาทำที่บ้าน จำแนกตามอุตสาหกรรม และความต้องการให้ช่วยเหลือ และภาค

ตารางที่ 1 จำนวนครัวเรือนและจำนวนประชากรอายุ 15 ปีขึ้นไปที่รับงานมาทำที่บ้าน จำแนกตามประเภทผู้รับงาน เพศ เขตการปกครอง และภาค

Table 1 Number of Households and Homeworkers Aged 15 Years and Over by Type of Homeworkers, Sex, Area and Region

เขตการปกครอง และภาค	จำนวนครัวเรือน ที่รับงาน มาทำที่บ้าน Number of Households	ประเภทผู้รับงาน Type of Homeworkers												Area and Region
		รวม			ผู้รับงานด้วยตนเอง			ผู้ช่วยผู้รับงาน			ผู้รับช่วงงาน			
		Total	Contract Workers		Unpaid Homeworkers			Subcontractors						
		รวม	ชาย	หญิง	รวม	ชาย	หญิง	รวม	ชาย	หญิง	รวม	ชาย	หญิง	
Total	Males	Females	Total	Males	Females	Total	Males	Females	Total	Males	Females	Total	Males	Females
<b>ทั่วราชอาณาจักร</b>	<b>294,290</b>	<b>440,251</b>	<b>102,725</b>	<b>337,526</b>	<b>377,449</b>	<b>80,342</b>	<b>297,107</b>	<b>60,230</b>	<b>20,908</b>	<b>39,322</b>	<b>2,572</b>	<b>1,476</b>	<b>1,096</b>	<b>Total</b>
ในเขตเทศบาล	61,186	115,835	39,943	75,892	90,564	32,443	58,121	22,902	6,098	16,804	2,372	1,404	968	Municipal area
นอกเขตเทศบาล	233,104	324,416	62,782	261,634	286,885	47,899	238,986	37,328	14,810	22,518	200	72	128	Non-municipal area
<b>กรุงเทพมหานคร</b>	<b>21,618</b>	<b>52,118</b>	<b>21,079</b>	<b>31,039</b>	<b>36,690</b>	<b>17,257</b>	<b>19,433</b>	<b>13,179</b>	<b>2,486</b>	<b>10,693</b>	<b>2,251</b>	<b>1,338</b>	<b>913</b>	<b>Bangkok</b>
<b>ภาคกลาง</b>	<b>73,819</b>	<b>116,583</b>	<b>31,792</b>	<b>84,791</b>	<b>95,007</b>	<b>23,727</b>	<b>71,280</b>	<b>21,397</b>	<b>7,977</b>	<b>13,420</b>	<b>177</b>	<b>87</b>	<b>90</b>	<b>Central Region</b>
ในเขตเทศบาล	15,768	28,979	11,538	17,441	23,414	9,315	14,099	5,494	2,183	3,311	70	39	31	Municipal area
นอกเขตเทศบาล	58,051	87,604	20,254	67,350	71,593	14,412	57,181	15,903	5,794	10,109	107	48	59	Non-municipal area
<b>ภาคเหนือ</b>	<b>79,742</b>	<b>102,098</b>	<b>18,990</b>	<b>83,108</b>	<b>96,323</b>	<b>16,860</b>	<b>79,463</b>	<b>5,697</b>	<b>2,094</b>	<b>3,603</b>	<b>77</b>	<b>35</b>	<b>42</b>	<b>Northern Region</b>
ในเขตเทศบาล	10,019	13,499	2,280	11,219	12,080	1,821	10,259	1,399	448	951	21	11	10	Municipal area
นอกเขตเทศบาล	69,723	88,599	16,710	71,889	84,243	15,039	69,204	4,298	1,646	2,652	56	24	32	Non-municipal area
<b>ภาคตะวันออกเฉียงเหนือ</b>	<b>80,771</b>	<b>119,276</b>	<b>25,322</b>	<b>93,954</b>	<b>102,834</b>	<b>18,488</b>	<b>84,346</b>	<b>16,376</b>	<b>6,819</b>	<b>9,557</b>	<b>67</b>	<b>16</b>	<b>51</b>	<b>Northeastern Region</b>
ในเขตเทศบาล	6,956	11,297	3,083	8,214	9,995	2,688	7,307	1,273	380	893	30	16	14	Municipal area
นอกเขตเทศบาล	73,815	107,979	22,239	85,740	92,839	15,800	77,039	15,103	6,439	8,664	37	-	37	Non-municipal area
<b>ภาคใต้</b>	<b>38,340</b>	<b>50,176</b>	<b>5,542</b>	<b>44,634</b>	<b>46,595</b>	<b>4,010</b>	<b>42,585</b>	<b>3,581</b>	<b>1,532</b>	<b>2,049</b>	<b>-</b>	<b>-</b>	<b>-</b>	<b>Southern Region</b>
ในเขตเทศบาล	6,825	9,942	1,963	7,979	8,385	1,362	7,023	1,557	601	956	-	-	-	Municipal area
นอกเขตเทศบาล	31,515	40,234	3,579	36,655	38,210	2,648	35,562	2,024	931	1,093	-	-	-	Non-municipal area



ตารางที่ 2 จำนวนผู้รับงานมาทำที่บ้าน จำแนกตามประเภทผู้รับงาน เพศ กลุ่มอายุ และภาค

Table 2 Number of Homeworkers by Type of Homeworkers, Sex, Age Group and Region

กลุ่มอายุ (ปี) และภาค	ประเภทผู้รับงาน Type of Homeworkers												Age group (years) and Region
	รวม			ผู้รับงานด้วยตนเอง			ผู้ช่วยผู้รับงาน			ผู้รับช่วงงาน			
	Total			Contract Workers			Unpaid Homeworkers			Subcontractors			
	รวม	ชาย	หญิง	รวม	ชาย	หญิง	รวม	ชาย	หญิง	รวม	ชาย	หญิง	
Total	Males	Females	Total	Males	Females	Total	Males	Females	Total	Males	Females		
<b>ทั่วราชอาณาจักร</b>	<b>440,251</b>	<b>102,725</b>	<b>337,526</b>	<b>377,449</b>	<b>80,342</b>	<b>297,107</b>	<b>60,230</b>	<b>20,908</b>	<b>39,322</b>	<b>2,572</b>	<b>1,476</b>	<b>1,096</b>	<b>Whole Kingdom</b>
15-19	14,623	3,167	11,456	8,953	1,749	7,204	5,598	1,346	4,252	72	72	-	15-19
20-29	55,138	12,435	427,013	45,599	9,407	36,192	8,445	2,474	5,969	1,095	555	540	20-29
30-39	141,364	34,930	106,434	119,497	27,753	91,744	20,804	6,487	14,318	1,063	691	372	30-39
40-49	121,006	26,618	94,388	108,132	20,732	87,400	12,593	5,744	6,849	280	142	138	40-49
50-59	68,636	15,552	53,084	61,319	12,903	48,415	7,297	2,633	4,664	19	16	3	50-59
60 ปีขึ้นไป	39,484	10,023	29,461	33,948	7,798	26,149	5,493	2,226	3,269	43	-	43	60 and over
<b>กรุงเทพมหานคร</b>	<b>52,118</b>	<b>21,079</b>	<b>31,039</b>	<b>36,690</b>	<b>17,257</b>	<b>19,433</b>	<b>13,179</b>	<b>2,486</b>	<b>10,693</b>	<b>2,251</b>	<b>1,338</b>	<b>913</b>	<b>Bangkok</b>
15-19	2,238	1,172	1,066	1,722	891	831	444	209	235	72	72	-	15-19
20-29	11,156	5,179	5,977	7,654	3,937	3,717	2,412	692	1,720	1,090	550	540	20-29
30-39	20,712	7,747	12,965	13,481	6,334	7,147	6,380	818	5,562	851	595	256	30-39
40-49	12,071	4,414	7,657	9,850	3,777	6,073	1,984	517	1,467	237	120	117	40-49
50-59	4,994	2,314	2,680	3,469	2,063	1,406	1,525	251	1,274	-	-	-	50-59
60 ปีขึ้นไป	948	255	693	513	255	258	435	-	435	-	-	-	60 and over
<b>ภาคกลาง</b>	<b>116,583</b>	<b>31,792</b>	<b>84,791</b>	<b>95,007</b>	<b>23,727</b>	<b>71,280</b>	<b>21,397</b>	<b>7,977</b>	<b>13,420</b>	<b>177</b>	<b>87</b>	<b>90</b>	<b>Central Region</b>
15-19	4,042	1,011	3,031	1,704	521	1,183	2,338	490	1,848	-	-	-	15-19
20-29	13,447	3,092	10,355	10,416	2,278	8,138	3,031	814	2,217	-	-	-	20-29
30-39	34,889	11,273	23,616	29,421	9,157	20,264	5,339	2,051	3,288	129	65	64	30-39
40-49	31,028	7,864	23,164	26,401	5,752	20,649	4,584	2,090	2,494	43	22	21	40-49
50-59	19,400	4,501	14,899	16,492	3,370	13,122	2,908	1,131	1,777	-	-	-	50-59
60 ปีขึ้นไป	13,775	4,051	9,724	10,572	2,649	7,923	3,198	1,402	1,796	5	-	5	60 and over

ตารางที่ 2 จำนวนผู้รับงานมาทำที่บ้าน จำแนกตามประเภทผู้รับงาน เพศ กลุ่มอายุ และภาค (ต่อ)

Table 2 Number of Homeworkers by Type of Homeworkers, Sex, Age Group and Region (Contd.)

กลุ่มอายุ (ปี) และภาค	ประเภทผู้รับงาน Type of Homeworkers												Age group (years) and Region
	รวม			ผู้รับงานด้วยตนเอง			ผู้ช่วยผู้รับงาน			ผู้รับช่วงงาน			
	Total			Contract Workers			Unpaid Homeworkers			Subcontractors			
	รวม	ชาย	หญิง	รวม	ชาย	หญิง	รวม	ชาย	หญิง	รวม	ชาย	หญิง	
Total	Males	Females	Total	Males	Females	Total	Males	Females	Total	Males	Females		
<b>ภาคเหนือ</b>	<b>102,098</b>	<b>18,990</b>	<b>83,108</b>	<b>96,323</b>	<b>16,860</b>	<b>79,463</b>	<b>5,697</b>	<b>2,094</b>	<b>3,603</b>	<b>77</b>	<b>35</b>	<b>42</b>	<b>Northern Region</b>
15-19	997	145	852	700	70	630	297	75	222	-	-	-	15-19
20-29	6,472	1,407	5,065	6,024	1,258	4,766	443	144	299	5	5	-	20-29
30-39	21,768	3,595	18,173	20,574	3,268	17,306	1,126	297	829	68	30	38	30-39
40-49	35,057	5,066	29,991	33,671	4,652	29,019	1,386	414	972	-	-	-	40-49
50-59	23,960	5,143	18,817	22,526	4,495	18,031	1,431	648	783	3	-	3	50-59
60 ปีขึ้นไป	13,840	3,633	10,207	12,828	3,118	9,710	1,012	515	497	-	-	-	60 and over
<b>ภาคตะวันออกเฉียงเหนือ</b>	<b>119,276</b>	<b>25,322</b>	<b>93,954</b>	<b>102,834</b>	<b>18,488</b>	<b>84,346</b>	<b>16,376</b>	<b>6,819</b>	<b>9,557</b>	<b>67</b>	<b>16</b>	<b>51</b>	<b>Northeastern Region</b>
15-19	3,286	379	2,907	1,609	38	1,571	1,677	341	1,336	-	-	-	15-19
20-29	12,333	2,224	10,109	10,162	1,476	8,686	2,171	748	1,423	-	-	-	20-29
30-39	47,658	10,907	36,751	40,338	7,923	32,415	7,306	2,984	4,322	14	-	14	30-39
40-49	32,160	7,478	24,682	28,644	5,454	23,190	3,516	2,024	1,492	-	-	-	40-49
50-59	15,313	2,735	12,578	14,306	2,214	12,092	991	505	486	16	16	-	50-59
60 ปีขึ้นไป	8,528	1,601	6,927	7,775	1,383	6,392	716	218	498	37	-	37	60 and over
<b>ภาคใต้</b>	<b>50,176</b>	<b>5,542</b>	<b>44,634</b>	<b>46,595</b>	<b>4,010</b>	<b>42,585</b>	<b>3,581</b>	<b>1,532</b>	<b>2,049</b>	<b>-</b>	<b>-</b>	<b>-</b>	<b>Southern Region</b>
15-19	4,060	460	3,600	3,218	229	2,989	842	231	611	-	-	-	15-19
20-29	11,729	534	11,195	11,343	458	10,885	386	76	310	-	-	-	20-29
30-39	16,337	1,408	14,929	15,683	1,071	14,612	654	337	317	-	-	-	30-39
40-49	10,689	1,796	8,893	9,566	1,097	8,469	1,123	699	424	-	-	-	40-49
50-59	4,967	859	4,108	4,525	761	3,764	442	98	344	-	-	-	50-59
60 ปีขึ้นไป	2,393	484	1,909	2,259	393	1,866	134	91	43	-	-	-	60 and over

ตารางที่ 3 จำนวนผู้รับงานมาทำที่บ้าน จำแนกตามประเภทผู้รับงาน เพศ สถานภาพสมรส และภาค

Table 3 Number of Homeworkers by Type of Homeworkers, Sex, Marital Status and Region

สถานภาพสมรส และภาค	ประเภทผู้รับงาน Type of Homeworkers												Marital Status and Region
	รวม			ผู้รับงานด้วยตนเอง			ผู้ช่วยผู้รับงาน			ผู้รับช่วงงาน			
	Total	Males	Females	Total	Males	Females	Total	Males	Females	Total	Males	Females	
	Total	Males	Females	Total	Males	Females	Total	Males	Females	Total	Males	Females	
<b>ทั่วราชอาณาจักร</b>	<b>440,251</b>	<b>102,725</b>	<b>337,526</b>	<b>377,449</b>	<b>80,343</b>	<b>297,107</b>	<b>60,230</b>	<b>20,908</b>	<b>39,322</b>	<b>2,572</b>	<b>1,476</b>	<b>1,096</b>	<b>Whole Kingdom</b>
โสด	53,956	14,121	39,835	41,445	9,892	31,553	11,713	3,704	8,009	798	525	273	Single
สมรส	336,434	85,092	251,342	289,113	67,320	221,793	45,613	16,823	28,790	1,708	949	759	Currently Married
ม่าย	34,602	1,991	32,611	32,616	1,730	30,886	1,960	261	1,699	26	-	26	Widowed
หย่า	6,402	557	5,845	5,971	517	5,454	431	40	391	-	-	-	Divorced
แยกกันอยู่	8,854	965	7,889	8,302	884	7,418	514	81	433	38	-	38	Separated
<b>กรุงเทพมหานคร</b>	<b>52,118</b>	<b>21,079</b>	<b>31,039</b>	<b>36,690</b>	<b>17,257</b>	<b>19,433</b>	<b>13,179</b>	<b>2,486</b>	<b>10,693</b>	<b>2,251</b>	<b>1,338</b>	<b>913</b>	<b>Bangkok</b>
โสด	12,890	5,804	7,086	9,538	4,349	5,189	2,591	953	1,638	761	502	259	Single
สมรส	35,982	14,643	21,339	24,415	12,370	12,045	10,079	1,439	8,640	1,488	834	654	Currently Married
ม่าย	1,984	214	1,770	1,567	120	1,447	417	94	323	-	-	-	Widowed
หย่า	525	124	401	433	124	309	92	-	92	-	-	-	Divorced
แยกกันอยู่	736	294	442	736	294	442	-	-	-	-	-	-	Separated
<b>ภาคกลาง</b>	<b>116,583</b>	<b>31,792</b>	<b>84,791</b>	<b>95,007</b>	<b>23,727</b>	<b>71,280</b>	<b>21,397</b>	<b>7,977</b>	<b>13,420</b>	<b>177</b>	<b>87</b>	<b>90</b>	<b>Central Region</b>
โสด	15,577	3,750	11,827	10,900	2,251	8,649	4,654	1,476	3,178	23	23	-	Single
สมรส	85,935	27,126	58,809	70,356	20,682	49,674	15,489	6,380	9,109	90	64	26	Currently Married
ม่าย	9,821	486	9,335	9,087	486	8,601	708	-	708	26	-	26	Widowed
หย่า	1,479	108	1,371	1,375	68	1,307	104	40	64	-	-	-	Divorced
แยกกันอยู่	3,767	321	3,446	3,288	240	3,048	441	81	360	38	-	38	Separated



ตารางที่ 4 จำนวนผู้รับงานมาทำที่บ้าน จำแนกตามประเภทผู้รับงาน เพศ ระดับการศึกษาที่สำเร็จ และภาค

Table 4 Number of Homeworkers by Type of Homeworkers, Sex, Educational Attainment and Region

ระดับการศึกษาที่สำเร็จ และภาค	ประเภทผู้รับงาน Type of Homeworkers												Educational Attainment and Region
	รวม			ผู้รับงานด้วยตนเอง			ผู้ช่วยผู้รับงาน			ผู้รับช่วงงาน			
	Total			Contract Workers			Unpaid Homeworkers			Subcontractors			
	รวม	ชาย	หญิง	รวม	ชาย	หญิง	รวม	ชาย	หญิง	รวม	ชาย	หญิง	
Total	Males	Females	Total	Males	Females	Total	Males	Females	Total	Males	Females		
ทั่วประเทศ	440,251	102,725	337,526	377,449	80,340	297,107	60,230	20,908	39,322	2,572	1,476	1,096	Whole Kingdom
ไม่มีการศึกษา	20,038	2,603	17,434	18,357	2,260	16,097	1,463	126	1,337	218	218	-	None
มีการศึกษา	420,074	99,983	320,092	358,965	77,955	281,007	58,754	20,768	37,986	2,355	1,258	1,096	Educational attainment
ต่ำกว่าประถมศึกษา	69	-	69	69	-	69	-	-	-	-	-	-	Less than elementary level
ประถมศึกษา	332,151	71,475	260,676	288,978	56,538	232,440	41,828	14,338	27,491	1,345	582	715	Elementary level
มัธยมศึกษา	81,290	25,895	55,395	65,180	19,761	45,418	15,178	5,520	9,658	933	632	349	Secondary level
มัธยมศึกษาตอนต้น	52,004	16,803	35,201	41,896	13,042	28,854	9,639	3,401	6,238	468	351	102	Lower secondary level
มัธยมศึกษาตอนปลาย	29,286	9,092	20,194	23,284	6,719	16,564	5,538	2,118	3,420	465	280	247	Upper secondary level
สายสามัญ	24,074	7,247	16,828	19,435	5,544	13,890	4,196	1,447	2,749	443	280	226	General type
สายอาชีวศึกษา	5,212	1,846	3,367	3,849	1,175	2,674	1,343	671	671	21	-	21	Vocational type
อนุปริญญา	3,387	1,272	2,115	2,709	937	1,771	726	407	318	77	45	32	Diploma level
สายสามัญ	336	115	220	320	115	204	216	98	118	-	-	-	Academic
สายอาชีวศึกษา	3,051	1,156	1,895	2,389	822	1,567	510	310	201	77	45	32	Higher technical education
มหาวิทยาลัย	3,134	1,321	1,813	1,987	699	1,287	1,022	503	519	-	-	-	University level
การศึกษาอื่นๆ	42	20	22	42	20	22	-	-	-	-	-	-	Others education
ไม่ทราบ	139	139	-	125	125	-	14	14	-	-	-	-	Unknown



ตารางที่ 4 จำนวนผู้รับงานมาทำที่บ้าน จำแนกตามประเภทผู้รับงาน เพศ ระดับการศึกษาที่สำเร็จ และภาค (ต่อ)

Table 4 Number of Homeworkers by Type of Homeworkers, Sex, Educational Attainment and Region (Contd.)

ระดับการศึกษาที่สำเร็จ และภาค	ประเภทผู้รับงาน Type of Homeworkers												Educational Attainment and Region
	รวม			ผู้รับงานด้วยตนเอง			ผู้ช่วยผู้รับงาน			ผู้รับช่วงงาน			
	Total			Contract Workers			Unpaid Homeworkers			Subcontractors			
	รวม	ชาย	หญิง	รวม	ชาย	หญิง	รวม	ชาย	หญิง	รวม	ชาย	หญิง	
Total	Males	Females	Total	Males	Females	Total	Males	Females	Total	Males	Females		
ภาคกลาง	116,583	31,792	84,791	95,007	23,727	71,280	21,397	7,977	13,420	177	87	90	Central Region
ไม่มีการศึกษา	4,909	267	4,641	4,179	267	3,912	730	-	730	-	-	-	None
มีการศึกษา	111,660	31,510	80,149	90,828	23,460	67,368	20,654	7,963	12,691	177	87	90	Educational attainment
ต่ำกว่าประถมศึกษา	69	-	69	69	-	69	-	-	-	-	-	-	Less than elementary level
ประถมศึกษา	88,552	24,321	64,231	73,520	18,329	55,191	14,984	5,975	9,009	48	-	-	Elementary level
มัธยมศึกษา	21,253	6,735	14,518	15,913	4,869	11,043	5,256	1,841	3,415	84	42	90	Secondary level
มัธยมศึกษาตอนต้น	13,890	4,364	9,526	10,344	3,152	7,191	3,483	1,186	2,297	63	17	31	Lower secondary level
มัธยมศึกษาตอนปลาย	7,363	2,372	4,992	5,569	1,717	3,852	1,773	655	1,119	21	25	59	Upper secondary level
สายสามัญ	5,575	1,776	3,799	4,364	1,374	2,990	1,211	402	809		25	38	General type
สายอาชีวศึกษา	1,788	596	1,193	1,205	343	862	562	253	309	21	-	21	Vocational type
อนุปริญญา	791	148	644	681	57	623	111	90	20	45	45	-	Diploma level
สายสามัญ	89	-	89	89	-	89	-	-	-	-	-	-	Academic
สายอาชีวศึกษา	703	148	555	592	57	535	111	90	20	45	45	-	Higher technical education
มหาวิทยาลัย	993	306	687	646	204	442	303	57	246	-	-	-	University level
การศึกษาอื่นๆ	-	-	-	-	-	-	-	-	-	-	-	-	Others education
ไม่ทราบ	14	14	-	-	-	-	14	14	-	-	-	-	Unknown









ตารางที่ 5 จำนวนผู้รับงานมาทำที่บ้าน จำแนกตามอาชีพหลักในรอบปีที่แล้ว เขตการปกครอง และภาค

Table 5 Number of Homeworkers by Last Year Occupation, Area and Region

อาชีพหลักในรอบปีที่แล้ว	ทั่วราชอาณาจักร Whole Kingdom			ภาค Region					Last Year Occupation
	รวม	ในเขต	นอกเขต	กรุงเทพ	กลาง	เหนือ	ตะวันออก	ใต้	
	Total	Municipal Area	Non-municipal Area	Bangkok	Central	North	Northeast	South	
<b>ยอดรวม</b>	<b>440,251</b>	<b>115,835</b>	<b>324,416</b>	<b>52,118</b>	<b>116,583</b>	<b>102,098</b>	<b>119,276</b>	<b>50,176</b>	<b>Total</b>
1. ผู้บัญญัติกฎหมาย ข้าราชการระดับอาวุโส และผู้จัดการ	15,200	9,859	5,341	9,066	1,076	1,235	3,456	367	1. Legislators, senior officials and managers
2. ผู้ประกอบวิชาชีพด้านต่างๆ	549	30	519	-	22	276	181	70	2. Professionals
3. ช่างเทคนิคสาขาต่างๆ และผู้ประกอบวิชาชีพอื่น ๆ ที่เกี่ยวข้อง	854	276	578	76	150	238	375	15	3. Technicians and associate Professionals
4. เสมียน	1,029	586	443	384	171	198	9	266	4. Clerks
5. พนักงานบริการและพนักงานในร้านค้าและตลาด	9,596	2,850	6,746	766	2,722	2,653	2,030	1,425	5. Service workers and shop and market sales workers
6. ผู้ปฏิบัติงานที่มีฝีมือในด้านการเกษตรและการประมง	111,856	8,157	103,699	-	16,811	21,258	65,657	8,131	6. Skilled agricultural and fishery workers
7. ผู้ปฏิบัติงานในธุรกิจด้านความสามารถทางฝีมือและธุรกิจอื่น ๆ ที่เกี่ยวข้อง	250,718	80,065	170,653	39,408	71,315	62,674	44,922	32,400	7. Craft and related trades workers
8. ผู้ปฏิบัติการเครื่องจักรโรงงานและเครื่องจักรและผู้ปฏิบัติงานด้านการประกอบ	6,891	1,863	5,028	170	4,533	1,804	264	119	8. Plant and machine operators and assemblers
9. อาชีพขั้นพื้นฐานต่างๆ	43,558	12,149	31,409	2,249	19,783	11,762	2,382	7,383	9. Elementary occupations

ตารางที่ 6 จำนวนผู้รับงานมาทำที่บ้าน จำแนกตามอุตสาหกรรมในรอบปีที่แล้ว เขตการปกครอง และภาค

Table 6 Number of Homeworkers by Last Year Industry, Area and Region

อุตสาหกรรมในรอบปีที่แล้ว	พระราชอาณาจักร Whole Kingdom			ภาค Region					Last Year Industry
	รวม	ในเขตเทศบาล	นอกเขตเทศบาล	กรุงเทพมหานคร	กลาง	เหนือ	ตะวันออกเฉียงเหนือ	ใต้	
	Total	Municipal Area	Non-municipal Area	Bangkok	Central	North	Northeast	South	
<b>ยอดรวม</b>	<b>440,251</b>	<b>115,835</b>	<b>324,416</b>	<b>52,118</b>	<b>116,583</b>	<b>102,098</b>	<b>119,276</b>	<b>50,176</b>	<b>Total</b>
1. เกษตรกรรม และการประมง	122,460	8,900	113,560	-	19,397	27,566	66,905	8,592	1. Agriculture and Fishing
2. การทำเหมืองแร่ และเหมืองหิน	17	-	17	-	17	-	-	-	2. Mining and quarrying
3. การผลิต	265,109	88,312	176,797	45,187	84,064	57,489	46,845	31,523	3. Manufacturing
4. การไฟฟ้า ก๊าซ และการประปา	135	-	135	-	-	-	135	-	4. Electricity, gas and water supply
5. การก่อสร้าง	3,454	610	2,844	102	1,047	943	924	439	5. Construction
6. การขายส่ง การขายปลีก การซ่อมแซมยานยนต์ รถจักรยานยนต์ ของใช้ส่วนบุคคล และของใช้ในครัวเรือน	36,682	13,250	23,432	5,011	7,600	13,747	2,232	8,092	6. Wholesale and retail trade, repair of motor vehicles motorcycles and personal and household goods
7. โรงแรม และภัตตาคาร	4,177	1,371	2,806	341	1,323	732	1,160	622	7. Hotel and restaurants
8. การขนส่ง สถานที่เก็บสินค้า และการคมนาคม	920	473	447	384	209	212	101	14	8. Transport, storage and communication
9. การเป็นศูนย์กลางทางการเงิน	265	-	265	-	28	93	-	144	9. Financial intermediation
10. กิจกรรมด้านอสังหาริมทรัพย์ และกิจกรรมทางธุรกิจ	1,826	804	1,022	244	1,242	161	21	159	10. Real estate, renting and business activities
11. การบริหารราชการ และการป้องกันประเทศ รวมทั้งการประกันสังคมภาคบังคับ	784	248	536	-	265	52	446	20	11. Public administration and defence, compulsory social security
12. การศึกษา	1,211	143	1,068	-	275	263	359	315	12. Education
13. งานด้านสุขภาพ และงานสังคมสงเคราะห์	705	233	472	-	404	215	12	75	13. Health and social work
14. กิจกรรมด้านบริการชุมชนสังคม และบริการส่วนบุคคลอื่น ๆ	2,069	1,213	856	735	593	499	61	181	14. Other community, social and personal service activity
15. ลูกจ้างในครัวเรือนส่วนบุคคล	435	276	159	113	119	127	76	-	15. Private households with employed persons

ตารางที่ 7 จำนวนผู้รับงานมาทำที่บ้าน จำแนกตามอาชีพ เขตการปกครอง และภาค

Table 7 Number of Homeworkers by Occupation, Area and Region

อาชีพ	ทั่วประเทศ Whole Kingdom			ภาค Region					Occupation
	รวม	ในเขตเทศบาล	นอกเขตเทศบาล	กรุงเทพ มหานคร	กลาง	เหนือ	ตะวันออกเฉียงเหนือ	ใต้	
	Total	Municipal Area	Non-municipal Area	Bangkok	Central	North	Northeast	South	
ยอดรวม	440,251	115,835	324,416	52,118	116,583	102,098	119,276	50,176	Total
1. ผู้บัญญัติกฎหมาย ข้าราชการระดับอาวุโส และผู้จัดการ	12,638	8,808	3,830	+	262	66	3,700	190	1. Legislators, senior officials and managers
2. ผู้ประกอบวิชาชีพด้านต่างๆ	153	-	153	-	-	153	-	-	2. Professionals
3. ช่างเทคนิคสาขาต่าง ๆ และผู้ประกอบวิชาชีพ อื่น ๆ ที่เกี่ยวข้อง	82	-	82	-	-	-	82	-	3. Technicians and associate Professionals
4. เสมียน	27	27	-	-	-	-	-	27	4. Clerks
5. พนักงานบริการและพนักงานในร้านค้า และตลาด	-	-	-	-	-	-	-	-	5. Service workers and shop and market sales workers
6. ผู้ปฏิบัติงานที่มีฝีมือ ในด้านการเกษตร และการประมง	139	6	133	-	6	-	76	56	6. Skilled agricultural and fishery workers
7. ผู้ปฏิบัติงานในธุรกิจด้านความสามารถทางฝีมือ และธุรกิจอื่น ๆ ที่เกี่ยวข้อง	370,068	91,956	278,113	41,065	87,637	89,234	113,344	38,788	7. Craft and related trades workers
8. ผู้ปฏิบัติการเครื่องจักร โรงงานและเครื่องจักร และผู้ปฏิบัติงานด้านการประกอบ	6,469	1,519	4,950	-	4,119	1,910	347	93	8.Plant and machine operators and assemblers
9. อาชีพขั้นพื้นฐานต่างๆ	50,673	13,518	37,154	2,632	24,559	10,735	1,725	11,022	9.Elementary occupations

ตารางที่ 8 จำนวนผู้รับงานมาทำที่บ้าน จำแนกตามอุตสาหกรรม เขตการปกครอง และภาค

Table 8 Number of Homeworkers by Industry , Area and Region

อุตสาหกรรม	ทั่วราชอาณาจักร Whole Kingdom			ภาค Region					Industry
	รวม	ในเขตเทศบาล	นอกเขตเทศบาล	กรุงเทพ มหานคร	กลาง	เหนือ	ตะวันออกเฉียงเหนือ	ใต้	
	Total	Municipal Area	Non-municipal Area	Bangkok	Central	North	Northeast	South	
ยอดรวม	440,251	115,835	324,416	52,118	116,583	102,098	119,276	50,176	Total
1. เกษตรกรรม และการประมง	2,490	29	2,461	-	788	659	678	365	1. Agriculture and Fishing
2. การผลิต	384,175	99,850	284,325	46,752	104,983	79,156	115,434	37,849	2. Manufacturing
3. การขายส่ง การขายปลีก การซ่อมแซมยานยนต์ รถจักรยานยนต์ ของใช้ส่วนบุคคล และของใช้ในครัวเรือน	49,842	14,216	35,626	4,366	9,415	21,930	2,253	11,877	3. Wholesale and retail trade, repair of motor vehicles, motorcycles and personal and household goods
4. กิจกรรมด้านอสังหาริมทรัพย์การให้เช่า และกิจกรรมทางธุรกิจ	2,131	828	1,303	265	1,037	264	565	-	4. Real estate, renting and business activities
5. กิจกรรมด้านบริการชุมชนสังคม และการบริการส่วนบุคคลอื่น ๆ	939	836	103	735	116	20	30	38	5. Other community, social and personal service activity
6. อื่น ๆ <sup>1/</sup>	674	76	598	-	243	68	316	47	6. Others <sup>1/</sup>

<sup>1/</sup> หมายถึง อุตสาหกรรมการก่อสร้าง โรงแรมและภัตตาคาร การบริหารราชการและการป้องกันประเทศ รวมทั้งประกันสังคมภาคบังคับ การศึกษา และงานด้านสุขภาพและงานสังคมสงเคราะห์

<sup>1/</sup> Including Construction, Hotel and restaurants, Public administration and defence, compulsory social security, Education and Health and social work



ตารางที่ 9 จำนวนผู้รับงานด้วยตนเองและผู้รับช่วงงาน จำแนกตามแหล่งงาน เขตการปกครอง และภาค (ต่อ)

Table 9 Number of Contract Workers and Subcontractors by Employment Source, Area and Region (Contd.)

แหล่งงาน และภาค	รวม Total			ในเขตเทศบาล Municipal area			นอกเขตเทศบาล Non-municipal area			Employment Source and Region
	รวม	ผู้รับงานด้วยตนเอง	ผู้รับช่วงงาน	รวม	ผู้รับงานด้วยตนเอง	ผู้รับช่วงงาน	รวม	ผู้รับงานด้วยตนเอง	ผู้รับช่วงงาน	
	Total	Contract workers	Subcontractors	Total	Contract workers	Subcontractors	Total	Contract workers	Subcontractors	
<b>ภาคกลาง</b>	<b>95,185</b>	<b>95,007</b>	<b>177</b>	<b>23,484</b>	<b>23,414</b>	<b>70</b>	<b>71,701</b>	<b>71,594</b>	<b>107</b>	<b>Central Region</b>
เจ้าของกิจการ	52,727	52,550	177	15,463	15,393	70	37,264	37,157	107	Owner of establishment
องค์กร/กลุ่ม/สหกรณ์	1,506	1,506	-	36	36	-	1,470	1,470	-	Cooperative
หน่วยงานราชการ/รัฐวิสาหกิจ <sup>1/</sup>	160	160	-	87	87	-	73	73	-	Government agency <sup>1/</sup>
ผู้รับช่วงงาน	35,468	35,468	-	6,690	6,690	-	28,778	28,778	-	Subcontractors
ผู้รับงานในครัวเรือน	1,400	1,400	-	374	374	-	1,026	1,026	-	Household member
ผู้รับงานนอกครัวเรือน	3,262	3,262	-	611	611	-	2,651	2,651	-	Other household
หัวหน้ากลุ่ม	414	414	-	83	83	-	331	331	-	Head of group
อื่น ๆ	248	248	-	140	140	-	108	108	-	Other
ไม่ทราบ	-	-	-	-	-	-	-	-	-	Unknown
<b>ภาคเหนือ</b>	<b>96,400</b>	<b>96,323</b>	<b>77</b>	<b>12,101</b>	<b>12,080</b>	<b>21</b>	<b>84,299</b>	<b>84,243</b>	<b>56</b>	<b>Northern Region</b>
เจ้าของกิจการ	59,633	59,556	77	8,387	8,366	21	51,246	51,190	56	Owner of establishment
องค์กร/กลุ่ม/สหกรณ์	1,798	1,798	-	331	331	-	1,467	1,467	-	Cooperative
หน่วยงานราชการ/รัฐวิสาหกิจ <sup>1/</sup>	-	-	-	-	-	-	-	-	-	Government agency <sup>1/</sup>
ผู้รับช่วงงาน	26,915	26,915	-	2,924	2,924	-	23,991	23,991	-	Subcontractors
ผู้รับงานในครัวเรือน	707	707	-	68	68	-	639	639	-	Household member
ผู้รับงานนอกครัวเรือน	6,384	6,384	-	310	310	-	6,074	6,074	-	Other household
หัวหน้ากลุ่ม	907	907	-	74	74	-	833	833	-	Head of group
อื่น ๆ	57	57	-	7	7	-	50	50	-	Other
ไม่ทราบ	-	-	-	-	-	-	-	-	-	Unknown
<b>ภาคตะวันออกเฉียงเหนือ</b>	<b>102,901</b>	<b>102,834</b>	<b>67</b>	<b>10,025</b>	<b>9,995</b>	<b>30</b>	<b>92,876</b>	<b>92,839</b>	<b>37</b>	<b>Northeastern Region</b>



ตารางที่ 9 จำนวนผู้รับงานด้วยตนเองและผู้รับช่วงงาน จำแนกตามแหล่งงาน เขตการปกครอง และภาค (ต่อ)

Table 9 Number of Contract Workers and Subcontractors by Employment Source, Area and Region (Contd.)

แหล่งงาน และภาค	รวม Total			ในเขตเทศบาล Municipal area			นอกเขตเทศบาล Non-municipal area			Employment Source and Region
	รวม	ผู้รับงานด้วยตนเอง	ผู้รับช่วงงาน	รวม	ผู้รับงานด้วยตนเอง	ผู้รับช่วงงาน	รวม	ผู้รับงานด้วยตนเอง	ผู้รับช่วงงาน	
	Total	Contract workers	Subcontractors	Total	Contract workers	Subcontractors	Total	Contract workers	Subcontractors	
เจ้าของกิจการ	48,904	48,837	67	5,055	5,025	30	43,849	43,812	37	Owner of establishment
องค์กร/กลุ่ม/สหกรณ์	766	766	-	230	230	-	536	536	-	Cooperative
หน่วยงานราชการ/รัฐวิสาหกิจ <sup>1/</sup>	219	219	-	-	-	-	219	219	-	Government agency <sup>1/</sup>
ผู้รับช่วงงาน	38,823	38,823	-	4,128	4,128	-	34,695	34,695	-	Subcontractors
ผู้รับงานในครัวเรือน	1,273	1,273	-	157	157	-	1,116	1,116	-	Household member
ผู้รับงานนอกครัวเรือน	5,506	5,506	-	316	316	-	5,190	5,190	-	Other household
หัวหน้ากลุ่ม	7,285	7,285	-	139	139	-	7,146	7,146	-	Head of group
อื่น ๆ	-	-	-	-	-	-	-	-	-	Other
ไม่ทราบ	124	124	-	-	-	-	124	124	-	Unknown
<b>ภาคใต้</b>	<b>46,595</b>	<b>46,595</b>	<b>-</b>	<b>8,385</b>	<b>8,385</b>	<b>-</b>	<b>38,210</b>	<b>38,210</b>	<b>-</b>	<b>Southern Region</b>
เจ้าของกิจการ	17,723	17,723	-	4,256	4,256	-	13,467	13,467	-	Owner of establishment
องค์กร/กลุ่ม/สหกรณ์	1,153	1,153	-	96	96	-	1,057	1,057	-	Cooperative
หน่วยงานราชการ/รัฐวิสาหกิจ <sup>1/</sup>	118	118	-	-	-	-	118	118	-	Government agency <sup>1/</sup>
ผู้รับช่วงงาน	25,791	25,791	-	3,389	3,389	-	22,402	22,402	-	Subcontractors
ผู้รับงานในครัวเรือน	600	600	-	187	187	-	413	413	-	Household member
ผู้รับงานนอกครัวเรือน	848	848	-	403	403	-	445	445	-	Other household
หัวหน้ากลุ่ม	288	288	-	-	-	-	288	288	-	Head of group
อื่น ๆ	73	73	-	54	54	-	19	19	-	Other
ไม่ทราบ	-	-	-	-	-	-	-	-	-	Unknown

<sup>1/</sup> รวมองค์กรพิเศษ ได้แก่ โครงการในพระราชดำริต่าง ๆ

<sup>1/</sup> Including Royal Development Study Centers Foundation

ตารางที่ 10 จำนวนผู้รับงานด้วยตนเองและผู้ช่วยผู้รับงาน จำแนกตาม จำนวนชั่วโมงทำงาน อุตสาหกรรม และภาค

Table 10 Number of Contract Workers and Unpaid Homeworkers by Number of Working Hours, Industry and Region

จำนวนชั่วโมงทำงาน (ชั่วโมง) และภาค	อุตสาหกรรม Industry							อื่น ๆ <sup>1/</sup>  <sup>1/</sup> Others	Number of Working Hours (hours) and Region
	รวม Total	เกษตรกรรม Agriculture	การผลิต Manufacturing	การขายส่ง การขายปลีกฯ ของใช้ส่วนบุคคลฯ Wholesale and Retail trade etc.	กิจกรรมด้าน อสังหาริมทรัพย์ฯ และกิจกรรมทางธุรกิจ Real estate and Renting etc.	กิจกรรมด้าน บริการชุมชนฯ และบริการส่วนบุคคล Other community, Social and Service etc.			
<b>ทั่วราชอาณาจักร</b>	<b>437,679</b>	<b>2,490</b>	<b>381,603</b>	<b>49,842</b>	<b>2,131</b>	<b>939</b>	<b>674</b>	<b>Whole Kingdom</b>	
1-2	9,408	-	8,118	1,281	-	-	9	1-2	
3-4	46,678	715	39,246	6,231	263	37	187	3-4	
5-6	101,780	531	85,704	15,002	391	68	84	5-6	
7-8	152,542	927	133,263	17,292	800	20	240	7-8	
9-11	75,700	241	67,504	7,059	668	75	153	9-11	
12 ขึ้นไป	51,571	76	47,769	2,977	10	739	-	12 and over	
<b>กรุงเทพมหานคร</b>	<b>49,869</b>	<b>-</b>	<b>44,502</b>	<b>4,366</b>	<b>265</b>	<b>735</b>	<b>-</b>	<b>Bangkok</b>	
1-2	292	-	178	113	-	-	-	1-2	
3-4	549	-	402	147	-	-	-	3-4	
5-6	4,357	-	4,070	287	-	-	-	5-6	
7-8	6,636	-	6,302	69	265	-	-	7-8	
9-11	14,888	-	13,157	1,731	-	-	-	9-11	
12 ขึ้นไป	23,146	-	20,393	2,019	-	735	-	12 and over	
<b>ภาคกลาง</b>	<b>116,404</b>	<b>788</b>	<b>104,806</b>	<b>9,415</b>	<b>1,037</b>	<b>116</b>	<b>243</b>	<b>Central Region</b>	
1-2	1,686	-	1,597	88	-	-	-	1-2	
3-4	9,106	27	7,644	1,282	112	24	17	3-4	
5-6	23,592	230	19,095	4,070	161	-	36	5-6	

ตารางที่ 10 จำนวนผู้รับงานด้วยตนเองและผู้ช่วยผู้รับงาน จำแนกตาม จำนวนชั่วโมงทำงาน อุตสาหกรรม และภาค (ต่อ)

Table 10 Number of Contract Workers and Unpaid Homeworkers by Number of Working Hours, Industry and Region(Contd.)

จำนวนชั่วโมงทำงาน (ชั่วโมง) และภาค	อุตสาหกรรม Industry							อื่น ๆ <sup>1/</sup>  <sup>1/</sup> Others	Number of Working Hours (hours) and Region
	รวม Total	เกษตรกรรม Agriculture	การผลิต Manufacturing	การขายส่ง การขายปลีกฯ ของใช้ส่วนบุคคลฯ Wholesale and Retail trade etc.	กิจกรรมด้าน อสังหาริมทรัพย์ฯ และกิจกรรมทางธุรกิจ Real estate and Renting etc.	กิจกรรมด้าน บริการชุมชนฯ และบริการส่วนบุคคล Other community, Social and Service etc.			
7-8	35,740	214	33,008	2,085	279	13	140	7-8	
9-11	28,749	241	26,265	1,643	475	75	49	9-11	
12 ขึ้นไป	17,533	76	17,196	247	10	4	-	12 and over	
<b>ภาคเหนือ</b>	<b>102,020</b>	<b>659</b>	<b>79,079</b>	<b>21,930</b>	<b>264</b>	<b>20</b>	<b>68</b>	<b>Northern Region</b>	
1-2	3,226	-	2,761	465	-	-	-	1-2	
3-4	13,482	68	10,971	2,291	103	13	35	3-4	
5-6	27,620	122	21,648	5,789	51	-	10	5-6	
7-8	45,814	469	34,712	10,494	110	7	23	7-8	
9-11	9,739	-	7,196	2,542	-	-	-	9-11	
12 ขึ้นไป	2,141	-	1,792	349	-	-	-	12 and over	
<b>ภาคตะวันออกเฉียงเหนือ</b>	<b>119,210</b>	<b>678</b>	<b>115,367</b>	<b>2,253</b>	<b>565</b>	<b>30</b>	<b>316</b>	<b>Northeastern Region</b>	
1-2	2,072	-	2,001	70	-	-	-	1-2	
3-4	11,207	308	10,669	48	47	-	135	3-4	
5-6	27,836	142	26,692	794	179	30	-	5-6	
7-8	51,078	228	49,542	1,084	146	-	77	7-8	
9-11	19,027	-	18,531	200	192	-	104	9-11	
12 ขึ้นไป	7,989	-	7,931	57	-	-	-	12 and over	

ตารางที่ 10 จำนวนผู้รับงานด้วยตนเองและผู้ช่วยผู้รับงาน จำแนกตาม จำนวนชั่วโมงทำงาน อุตสาหกรรม และภาค (ต่อ)

Table 10 Number of Contract Workers and Unpaid Homeworkers by Number of Working Hours, Industry and Region(Contd.)

จำนวนชั่วโมงทำงาน (ชั่วโมง) และภาค	อุตสาหกรรม Industry							Number of Working Hours (hours) and Region
	รวม Total	เกษตรกรรม Agriculture	การผลิต Manufacturing	การขายส่ง การขายปลีกฯ ของใช้ส่วนบุคคลฯ Wholesale and Retail trade etc.	กิจกรรมด้าน อสังหาริมทรัพย์ฯ และกิจกรรมทางธุรกิจ Real estate and Renting etc.	กิจกรรมด้าน บริการชุมชนฯ และบริการส่วนบุคคล Other community, Social and Service etc.	อื่น ๆ <sup>1/</sup> Others <sup>1/</sup>	
ภาคใต้	50,176	365	37,849	11,877	-	38	47	Southern Region
1-2	2,133	-	1,580	544	-	-	9	1-2
3-4	12,335	312	9,560	2,463	-	-	-	3-4
5-6	18,375	38	14,199	4,063	-	38	38	5-6
7-8	13,274	16	9,698	3,560	-	-	-	7-8
9-11	3,297	-	2,354	943	-	-	-	9-11
12 ขึ้นไป	762	-	458	304	-	-	-	12 and over

1/ หมายถึง อุตสาหกรรมการก่อสร้าง โรงแรมและภัตตาคาร การบริหารราชการและการป้องกันประเทศ รวมทั้งประกันสังคมภาคบังคับ การศึกษา และงานด้านสุขภาพและงานสังคมสงเคราะห์

1/ Including Construction, Hotel and restaurants, Public administration and defence, compulsory social security, Education and Health and social work



ตารางที่ 11 จำนวนผู้รับงานด้วยตนเองและผู้ช่วยผู้รับงาน จำแนกตาม สถานที่ทำงาน อุตสาหกรรม และภาค (ต่อ)

Table 11 Number of Contract Workers and Unpaid Homeworkers by Work Place, Industry and Region(Contd.)

สถานที่ทำงาน และภาค	อุตสาหกรรม Industry							อื่น ๆ <sup>1/</sup> Others <sup>1/</sup>	Work place and Region
	รวม Total	เกษตรกรรม Agriculture	การผลิต Manufacturing	การขายส่ง การขายปลีกฯ ของใช้ส่วนบุคคลฯ Wholesale and Retail trade etc.	กิจกรรมด้าน อสังหาริมทรัพย์ฯ และกิจกรรมทางธุรกิจ Real estate and Renting etc.	กิจกรรมด้าน บริการชุมชนฯ และบริการส่วนบุคคล Other community, Social and Service etc.			
<b>ภาคกลาง</b>	<b>116,404</b>	<b>788</b>	<b>104,806</b>	<b>9,415</b>	<b>1,037</b>	<b>116</b>	<b>243</b>	<b>Central Region</b>	
บ้าน	96,624	597	87,386	7,456	910	41	234	At home	
บริเวณบ้าน	17,457	154	15,502	1,610	107	75	9	Home vicinity	
ศูนย์รวมชุมชนหรือสถานที่ใกล้เคียง	279	-	225	54	-	-	-	Community Centre or Neighbourhood	
สถานที่ที่ผู้ว่าจ้างจัดให้	1,169	37	976	156	-	-	-	Place provided Agent	
บริเวณที่ขององค์กร/กลุ่ม/สหกรณ์ฯ	149	-	149	-	-	-	-	Cooperative Vicinity	
อื่นๆ	726	-	567	139	20	-	-	Others	
<b>ภาคเหนือ</b>	<b>102,020</b>	<b>659</b>	<b>79,079</b>	<b>21,930</b>	<b>264</b>	<b>20</b>	<b>68</b>	<b>Northern Region</b>	
บ้าน	62,036	405	51,348	10,170	44	20	49	At home	
บริเวณบ้าน	37,720	211	26,371	10,906	213	-	19	Home vicinity	
ศูนย์รวมชุมชนหรือสถานที่ใกล้เคียง	16	-	16	-	-	-	-	Community Centre or Neighbourhood	
สถานที่ที่ผู้ว่าจ้างจัดให้	836	42	319	475	-	-	-	Place provided Agent	
บริเวณที่ขององค์กร/กลุ่ม/สหกรณ์ฯ	328	-	315	13	-	-	-	Cooperative Vicinity	
อื่นๆ	1,084	-	710	367	7	-	-	Others	

ตารางที่ 11 จำนวนผู้รับงานด้วยตนเองและผู้ช่วยผู้รับงาน จำแนกตาม สถานที่ทำงาน อุตสาหกรรม และภาค (ต่อ)

Table 11 Number of Contract Workers and Unpaid Homeworkers by Work Place, Industry and Region(Contd.)

สถานที่ทำงาน และภาค	อุตสาหกรรม Industry							Work place and Region
	รวม Total	เกษตรกรรม Agriculture	การผลิต Manufacturing	การขายส่ง การขายปลีกฯ ของใช้ส่วนบุคคลฯ Wholesale and Retail trade etc.	กิจกรรมด้าน อสังหาริมทรัพย์ฯ และกิจกรรมทางธุรกิจ Real estate and Renting etc.	กิจกรรมด้าน บริการชุมชนฯ และบริการส่วนบุคคล Other community, Social and Service etc.	อื่น ๆ <sup>1/</sup> Others <sup>1/</sup>	
ภาคตะวันออกเฉียงเหนือ	119,210	678	115,367	2,253	565	30	316	Northeastern Region
บ้าน	93,926	207	90,988	2,015	505	30	181	At home
บริเวณบ้าน	22,100	471	21,196	238	60	-	135	Home vicinity
ศูนย์รวมชุมชนหรือสถานที่ใกล้เคียง	613	-	613	-	-	-	-	Community Centre or Neighbourhood
สถานที่ที่ผู้ว่าจ้างจัดให้	406	-	406	-	-	-	-	Place provided Agent
บริเวณที่ขององค์กร/กลุ่ม/สหกรณ์ฯ	1,627	-	1,627	-	-	-	-	Cooperative Vicinity
อื่นๆ	537	-	537	-	-	-	-	Others
ใต้	50,176	365	37,849	11,877	-	38	47	Whole Kingdom
บ้าน	45,848	365	37,062	8,366	-	17	38	At home
บริเวณบ้าน	3,357	-	604	2,723	-	21	9	Home vicinity
ศูนย์รวมชุมชนหรือสถานที่ใกล้เคียง	182	-	23	159	-	-	-	Community Centre or Neighbourhood
สถานที่ที่ผู้ว่าจ้างจัดให้	598	-	20	578	-	-	-	Place provided Agent
บริเวณที่ขององค์กร/กลุ่ม/สหกรณ์ฯ	139	-	139	-	-	-	-	Cooperative Vicinity
อื่นๆ	51	-	-	51	-	-	-	Others

<sup>1/</sup> หมายถึง อุตสาหกรรมการก่อสร้าง โรงแรมและภัตตาคาร การบริหารราชการและการป้องกันประเทศ รวมทั้งประกันสังคมภาคบังคับ การศึกษา และงานด้านสุขภาพและงานสังคมสงเคราะห์

<sup>1/</sup> Including Construction, Hotel and restaurants, Public administration and defence, compulsory social security, Education and Health and social work





ตารางที่ 12 จำนวนผู้รับงานด้วยตนเองที่ทำงานร่วมกับคนนอกครัวเรือนและผู้รับช่วงงาน จำแนกตามอุตสาหกรรม จำนวนลูกจ้างและภาค (ต่อ)

Table 12 Number of Contact Workers Who Worked with Other Household Members and Subcontractors by Number of Employees, Industry and Region(Contd.)

จำนวนลูกจ้าง (คน) และภาค	อุตสาหกรรม Industry							Number of Employees (persons) and Region
	รวม	เกษตรกรรม	การผลิต	การขายส่ง	กิจกรรมด้าน	กิจกรรมด้าน	อื่น ๆ <sup>1/</sup>	
	Total	Agriculture	Manufacturing	การขายปลีกฯ	อสังหาริมทรัพย์ฯ	บริการชุมชนฯ	Others <sup>1/</sup>	
			ของใช้ส่วนบุคคลฯ	และกิจการทางธุรกิจ	และบริการส่วนบุคคล	และบริการส่วนบุคคล		
		Wholesale and Retail trade etc.	Real estate and Renting etc.	Other community, Social and Service etc.				
<b>ภาคเหนือ</b>	<b>20,788</b>	<b>225</b>	<b>15,567</b>	<b>4,866</b>	<b>131</b>	-	-	<b>Northern Region</b>
1-2	1,749	-	1,193	535	21	-	-	1-2
3-5	590	-	534	57	-	-	-	3-5
6-9	466	-	447	19	-	-	-	6-9
10 คนขึ้นไป	438	-	276	162	-	-	-	10 and over
ไม่มี	17,387	218	13,084	3,975	110	-	-	None
ไม่ทราบ	158	7	34	118	-	-	-	Unknown
<b>ภาคตะวันออกเฉียงเหนือ</b>	<b>35,914</b>	<b>252</b>	<b>34,729</b>	<b>536</b>	<b>158</b>	-	<b>239</b>	<b>Northeastern Region</b>
1-2	1,274	-	1,140	-	-	-	135	1-2
3-5	1,900	-	1,900	-	-	-	-	3-5
6-9	418	-	418	-	-	-	-	6-9
10 คนขึ้นไป	2,451	-	2,246	205	-	-	-	10 and over
ไม่มี	29,871	252	29,025	332	158	-	104	None
ไม่ทราบ	-	-	-	-	-	-	-	Unknown
<b>ภาคใต้</b>	<b>12,078</b>	<b>349</b>	<b>8,585</b>	<b>3,098</b>	-	<b>9</b>	<b>38</b>	<b>Southern Region</b>
1-2	956	-	847	109	-	-	-	1-2
3-5	594	-	548	46	-	-	-	3-5
6-9	51	-	51	-	-	-	-	6-9
10 คนขึ้นไป	-	-	-	-	-	-	-	10 and over
ไม่มี	10,135	38	7,108	2,942	-	9	38	None
ไม่ทราบ	343	312	31	-	-	-	-	Unknown

<sup>1/</sup> หมายถึง อุตสาหกรรมการก่อสร้าง โรงแรมและภัตตาคาร การบริหารราชการและการป้องกันประเทศ รวมทั้งประกันสังคมภาคบังคับ การศึกษา และงานด้านสุขภาพและงานสังคมสงเคราะห์

<sup>1/</sup> Including Construction, Hotel and restaurants, Public administration and defence, compulsory social security, Education and Health and social work

ตารางที่ 13 จำนวนผู้รับงานมาทำที่บ้าน จำแนกตามเดือนที่มีงานมาก เขตการปกครอง และภาค

Table 13 Number of Homeworkers by Busy Month of Work, Area and Region

เดือนที่มีงานมาก	ทั่วราชอาณาจักร Whole Kingdom			ภาค Region					Busy Month of Work
	รวม	ในเขต	นอกเขต	กรุงเทพ	กลาง	เหนือ	ตะวันออกเฉียงเหนือ	ใต้	
		เทศบาล	เทศบาล	มหานคร					
	Total	Municipal Area	Non-Municipal Area	Bangkok	Central	North	Northeast	South	
ยอดรวม	440,251	115,835	324,416	52,118	116,583	102,098	119,276	50,176	Total
มกราคม	93,510	25,241	68,269	13,775	23,112	22,905	30,907	2,812	January
กุมภาพันธ์	34,059	8,178	25,881	3,546	7,603	7,998	13,240	1,672	February
มีนาคม	51,874	8,238	43,636	2,207	7,712	19,361	21,036	1,557	March
เมษายน	43,946	17,171	26,775	11,481	13,260	7,665	7,325	4,215	April
พฤษภาคม	23,416	7,890	15,526	1,328	8,769	3,329	5,906	4,084	May
มิถุนายน	16,252	5,349	10,903	553	8,720	1,611	3,082	2,286	June
กรกฎาคม	20,873	3,606	17,267	422	8,840	1,556	6,071	3,986	July
สิงหาคม	12,147	2,665	9,482	439	1,820	2,431	4,640	2,816	August
กันยายน	27,576	6,138	21,438	2,428	3,600	2,299	1,093	18,158	September
ตุลาคม	25,986	5,672	20,314	2,889	6,679	6,468	5,419	4,531	October
พฤศจิกายน	36,939	10,475	26,464	5,696	9,258	12,118	7,345	2,522	November
ธันวาคม	53,670	15,211	38,459	7,354	17,210	14,358	13,211	1,537	December

ตารางที่ 14 จำนวนผู้รับงานมาทำที่บ้าน จำแนกตามเดือนที่มีงานมาก อุตสาหกรรม และภาค

Table 14 Number of Homeworkers by Busy Month of Work, Industry and Region

เดือนที่มีงานมาก	อุตสาหกรรม Industry							Busy Month of Work
	รวม	เกษตรกรรม	การผลิต	การขายส่ง	กิจกรรมด้าน	กิจกรรมด้าน	อื่น ๆ <sup>1/</sup>	
	Total	Agriculture	Manufacturing	การขายปลีก	อสังหาริมทรัพย์	บริการชุมชน	Others <sup>1/</sup>	
				ของใช้ส่วนบุคคล	และกิจการทางธุรกิจ	และบริการส่วนบุคคล		
			Wholesale and Retail trade etc.	Real estate and Renting etc.	Other community, Social and Service etc.			
ยอดรวม	440,251	2,490	384,175	49,842	2,131	939	674	Total
มกราคม	93,510	155	81,143	11,933	160	45	73	January
กุมภาพันธ์	34,059	461	30,628	2,970	-	-	-	February
มีนาคม	51,874	350	46,979	4,212	297	7	29	March
เมษายน	43,946	460	39,290	3,815	204	26	152	April
พฤษภาคม	23,416	157	19,741	3,179	145	21	172	May
มิถุนายน	16,252	-	14,488	1,567	188	9	-	June
กรกฎาคม	20,873	106	18,628	1,717	312	109	-	July
สิงหาคม	12,147	65	10,521	1,459	103	-	-	August
กันยายน	27,576	59	25,200	2,257	-	-	61	September
ตุลาคม	25,986	534	23,022	2,312	19	-	99	October
พฤศจิกายน	36,939	-	28,109	8,570	94	79	87	November
ธันวาคม	53,670	143	46,425	5,850	609	643	-	December

<sup>1/</sup> หมายถึง อุตสาหกรรมก่อสร้าง โรงแรมและภัตตาคาร การบริหารราชการและการป้องกันประเทศ รวมทั้งประกันสังคมภาคบังคับ การศึกษา และงานด้านสุขภาพและงานสังคมสงเคราะห์

<sup>1/</sup> Including Construction, Hotel and restaurants, Public administration and defence, compulsory social security, Education and Health and social work

ตารางที่ 15 จำนวนผู้รับงานมาทำที่บ้าน จำแนกตาม การได้รับเครื่องมือหรืออุปกรณ์ และอุตสาหกรรม

Table 15 Number of Homuorkes by Equipment Received and Industry

การได้รับเครื่องมือ หรืออุปกรณ์	อุตสาหกรรม Industry							Equipment or Material Received
	รวม	เกษตรกรรม	การผลิต	การขายส่ง	กิจกรรมด้าน	กิจกรรมด้าน	อื่นๆ <sup>1/</sup>	
	Total	Agriculture	Manufacturing	การขายปลีกฯ ของใช้ส่วนบุคคลฯ Wholesale and Retail trade etc.	อสังหาริมทรัพย์ฯ และกิจกรรมทางธุรกิจ Real estate and Renting etc.	บริการชุมชนฯ และบริการส่วนบุคคล Other community, Social and Service etc.	Others <sup>1/</sup>	
<b>ยอดรวม</b>	<b>440,251</b>	<b>2,490</b>	<b>384,175</b>	<b>49,842</b>	<b>2,131</b>	<b>939</b>	<b>674</b>	<b>Total</b>
ได้รับบางส่วน	294,371	1,208	263,366	28,963	372	121	341	Some
ได้รับทั้งหมด	107,355	1,200	90,052	13,907	1,702	161	333	All
ไม่ได้รับ	38,524	81	30,756	6,973	57	657	-	None
<b>กรุงเทพมหานคร</b>	<b>52,118</b>	<b>-</b>	<b>46,752</b>	<b>4,366</b>	<b>265</b>	<b>735</b>	<b>-</b>	<b>Bangkok</b>
ได้รับบางส่วน	33,241	-	29,537	3,608	-	96	-	Some
ได้รับทั้งหมด	11,076	-	10,360	451	265	-	-	All
ไม่ได้รับ	7,801	-	6,855	307	-	639	-	None
<b>กลาง</b>	<b>116,583</b>	<b>788</b>	<b>104,983</b>	<b>9,415</b>	<b>1,037</b>	<b>116</b>	<b>243</b>	<b>Central Region</b>
ได้รับบางส่วน	68,758	479	64,669	3,077	360	8	165	Some
ได้รับทั้งหมด	33,825	228	29,121	3,688	620	90	78	All
ไม่ได้รับ	13,999	81	11,193	2,650	57	18	-	None

ตารางที่ 15 จำนวนผู้รับงานมาทำที่บ้าน จำแนกตาม การได้รับเครื่องมือหรืออุปกรณ์ และอุตสาหกรรม (ต่อ)

Table 15 Number of Homuorkes by Equipment Received and Industry (Contd.)

การได้รับเครื่องมือ หรืออุปกรณ์	อุตสาหกรรม Industry							Equipment or Material Received
	รวม Total	เกษตรกรรม Agriculture	การผลิต Manufacturing	การขายส่ง การขายปลีก ของใช้ส่วนบุคคล Wholesale and Retail trade etc.	กิจกรรมด้าน อสังหาริมทรัพย์ และกิจกรรมทางธุรกิจ Real estate and Renting etc.	กิจกรรมด้าน บริการชุมชน และบริการส่วนบุคคล Other community, Social and Service etc.	อื่นๆ <sup>1/</sup> Others <sup>1/</sup>	
<b>เหนือ</b>	<b>102,098</b>	<b>658</b>	<b>79,157</b>	<b>21,930</b>	<b>264</b>	<b>20</b>	<b>68</b>	<b>Northern Region</b>
ได้รับบางส่วน	76,588	561	60,039	15,936	-	-	52	Some
ได้รับทั้งหมด	23,705	97	17,555	5,753	264	20	16	All
ไม่ได้รับ	1,804	-	1,563	241	-	-	-	None
<b>ตะวันออกเฉียงเหนือ</b>	<b>119,276</b>	<b>677</b>	<b>115,434</b>	<b>2,254</b>	<b>565</b>	<b>30</b>	<b>316</b>	<b>Northeastern Region</b>
ได้รับบางส่วน	80,697	130	78,857	1,621	12	-	77	Some
ได้รับทั้งหมด	30,072	547	28,503	200	553	30	239	All
ไม่ได้รับ	8,507	-	8,074	433	-	-	-	None
<b>ใต้</b>	<b>50,176</b>	<b>366</b>	<b>37,848</b>	<b>11,878</b>	<b>-</b>	<b>38</b>	<b>47</b>	<b>Southern Region</b>
ได้รับบางส่วน	35,087	38	30,264	4,721	-	17	47	Some
ได้รับทั้งหมด	8,677	328	4,513	3,815	-	21	-	All
ไม่ได้รับ	6,413	-	3,071	3,342	-	-	-	None

1/ หมายถึง อุตสาหกรรมการก่อสร้าง โรงแรมและภัตตาคาร การบริหารราชการและการป้องกันประเทศ รวมทั้งประกันสังคมภาคบังคับ การศึกษา และงานด้านสุขภาพและงานสังคมสงเคราะห์

1/ Including Construction, Hotel and restaurants, Public administration and defence, compulsory social security, Education and Health and social work

ตารางที่ 16 จำนวนผู้รับงานด้วยตนเองและผู้รับช่วงงาน จำแนกตามการกำหนดค่าตอบแทน เขตการปกครอง และภาค

Table 16 Number of Contract Workers and Subcontractors by Wage Determiner, Area and Region

การกำหนด ค่าตอบแทน และภาค	รวม Total			ในเขตเทศบาล Municipal area			นอกเขตเทศบาล Non-municipal area			Wage determiner and region
	รวม	ผู้รับงานด้วยตนเอง	ผู้รับช่วงงาน	รวม	ผู้รับงานด้วยตนเอง	ผู้รับช่วงงาน	รวม	ผู้รับงานด้วยตนเอง	ผู้รับช่วงงาน	
	Total	Contract workers	Subcontractors	Total	Contract workers	Subcontractors	Total	Contract workers	Subcontractors	
<b>ทั่วราชอาณาจักร</b>	<b>380,021</b>	<b>377,449</b>	<b>2,572</b>	<b>92,936</b>	<b>90,564</b>	<b>2,372</b>	<b>287,085</b>	<b>286,885</b>	<b>200</b>	<b>Whole Kingdom</b>
ผู้รับงาน	36,047	36,014	33	8,786	8,754	33	27,260	27,260	-	Homeworkers
ผู้ว่าจ้าง	321,975	319,524	2,450	78,204	75,955	2,249	243,771	243,570	200	Employer
หัวหน้ากลุ่ม	10,960	10,960	-	727	727	-	10,232	10,232	-	Head of group
ฝ่ายส่งเสริมภาครัฐ	493	493	-	38	38	-	454	454	-	Government sector
ฝ่ายส่งเสริมภาคเอกชน	81	81	-	9	9	-	72	72	-	Private sector
ตกลงร่วมกัน	10,465	10,376	89	5,168	5,078	89	5,297	5,297	-	Joint agreement
<b>กรุงเทพมหานคร</b>	<b>38,941</b>	<b>36,690</b>	<b>2,251</b>	<b>38,941</b>	<b>36,690</b>	<b>2,251</b>	-	-	-	<b>Bangkok</b>
ผู้รับงาน	3,292	3,292	-	3,292	3,292	-	-	-	-	Homeworkers
ผู้ว่าจ้าง	31,585	29,408	2,176	31,584	29,408	2,176	-	-	-	Employer
หัวหน้ากลุ่ม	328	328	-	328	328	-	-	-	-	Head of group
ฝ่ายส่งเสริมภาครัฐ	-	-	-	-	-	-	-	-	-	Government sector
ฝ่ายส่งเสริมภาคเอกชน	-	-	-	-	-	-	-	-	-	Private sector
ตกลงร่วมกัน	3,734	3,661	73	3,734	3,661	73	-	-	-	Joint agreement

ตารางที่ 16 จำนวนผู้รับงานด้วยตนเองและผู้รับช่วงงาน จำแนกตามการกำหนดค่าตอบแทน เขตการปกครอง และภาค (ต่อ)

Table 16 Number of Contract Workers and Subcontractors by Wage Determiner, Area and Region (Contd.)

การกำหนด ค่าตอบแทน และภาค	รวม Total			ในเขตเทศบาล Municipal area			นอกเขตเทศบาล Non-municipal area			Wage determiner and region
	รวม	ผู้รับงานด้วยตนเอง	ผู้รับช่วงงาน	รวม	ผู้รับงานด้วยตนเอง	ผู้รับช่วงงาน	รวม	ผู้รับงานด้วยตนเอง	ผู้รับช่วงงาน	
	Total	Contract workers	Subcontractors	Total	Contract workers	Subcontractors	Total	Contract workers	Subcontractors	
<b>ภาคกลาง</b>	<b>95,185</b>	<b>95,007</b>	<b>177</b>	<b>23,484</b>	<b>23,414</b>	<b>70</b>	<b>71,701</b>	<b>71,594</b>	<b>107</b>	<b>Central Region</b>
ผู้รับงาน	8,558	8,529	29	1,968	1,939	29	6,590	6,590	-	Homeworkers
ผู้ว่าจ้าง	82,144	81,995	149	20,674	20,633	41	61,469	61,362	107	Employer
หัวหน้ากลุ่ม	1,543	1,543	-	98	98	-	1,444	1,444	-	Head of group
ฝ่ายส่งเสริมภาครัฐ	45	45	-	-	-	-	45	45	-	Government sector
ฝ่ายส่งเสริมภาคเอกชน	72	72	-	-	-	-	72	72	-	Private sector
ตกลงร่วมกัน	2,824	2,824	-	744	744	-	2,080	2,080	-	Joint agreement
<b>ภาคเหนือ</b>	<b>96,401</b>	<b>96,323</b>	<b>77</b>	<b>12,101</b>	<b>12,080</b>	<b>21</b>	<b>84,299</b>	<b>84,243</b>	<b>56</b>	<b>Northern Region</b>
ผู้รับงาน	13,018	13,014	3	1,277	1,274	3	11,740	11,740	-	Homeworkers
ผู้ว่าจ้าง	80,553	80,480	73	10,481	10,464	17	70,072	70,016	56	Employer
หัวหน้ากลุ่ม	1,358	1,358	-	108	108	-	1,250	1,250	-	Head of group
ฝ่ายส่งเสริมภาครัฐ	222	222	-	-	-	-	222	222	-	Government sector
ฝ่ายส่งเสริมภาคเอกชน	-	-	-	-	-	-	-	-	-	Private sector
ตกลงร่วมกัน	1,250	1,250	-	233	233	-	1,016	1,016	-	Joint agreement

ตารางที่ 16 จำนวนผู้รับงานด้วยตนเองและผู้รับช่วงงาน จำแนกตามการกำหนดค่าตอบแทน เขตการปกครอง และภาค (ต่อ)

Table 16 Number of Contract Workers and Subcontractors by Wage Determiner, Area and Region (Contd.)

การกำหนด ค่าตอบแทน และภาค	รวม Total			ในเขตเทศบาล Municipal area			นอกเขตเทศบาล Non-municipal area			Wage determiner and region
	รวม	ผู้รับงานด้วยตนเอง	ผู้รับช่วงงาน	รวม	ผู้รับงานด้วยตนเอง	ผู้รับช่วงงาน	รวม	ผู้รับงานด้วยตนเอง	ผู้รับช่วงงาน	
	Total	Contract workers	Subcontractors	Total	Contract workers	Subcontractors	Total	Contract workers	Subcontractors	
ภาคตะวันออกเฉียงเหนือ	102,901	102,834	67	10,025	9,995	30	92,876	92,839	37	<b>Northeastern Region</b>
ผู้รับงาน	7,820	7,820	-	792	792	-	7,028	7,028	-	Homeworkers
ผู้ว่าจ้าง	86,441	86,390	51	8,794	8,780	14	77,647	77,610	37	Employer
หัวหน้ากลุ่ม	7,275	7,275	-	176	176	-	7,099	7,099	-	Head of group
ฝ่ายส่งเสริมภาครัฐ	108	108	-	-	-	-	108	108	-	Government sector
ฝ่ายส่งเสริมภาคเอกชน	-	-	-	-	-	-	-	-	-	Private sector
ตกลงร่วมกัน	1,256	1,240	16	262	246	16	994	994	-	Joint agreement
<b>ภาคใต้</b>	<b>46,595</b>	<b>46,595</b>	<b>-</b>	<b>8,385</b>	<b>8,385</b>	<b>-</b>	<b>38,210</b>	<b>38,210</b>	<b>-</b>	<b>Southern Region</b>
ผู้รับงาน	3,359	3,359	-	1,457	1,457	-	1,902	1,902	-	Homeworkers
ผู้ว่าจ้าง	41,251	41,251	-	6,670	6,670	-	34,582	34,582	-	Employer
หัวหน้ากลุ่ม	456	456	-	17	17	-	439	439	-	Head of group
ฝ่ายส่งเสริมภาครัฐ	118	118	-	38	38	-	80	80	-	Government sector
ฝ่ายส่งเสริมภาคเอกชน	9	9	-	9	9	-	-	-	-	Private sector
ตกลงร่วมกัน	1,401	1,401	-	194	194	-	1,207	1,207	-	Joint agreement



ตารางที่ 17 จำนวนผู้รับงานด้วยตนเอง และผู้รับช่วงงาน จำแนกตามรายได้หรือค่าตอบแทน เขตการปกครอง และภาค

Table 17 Number of Contract Workers and Subcontractors by Income, Area and Region

รายได้หรือค่าตอบแทน <sup>1/</sup> (บาทต่อปี)	ทั่วราชอาณาจักร Whole Kingdom			ภาค Region					Income <sup>1/</sup> (Baht per Year)
	รวม	ในเขตเทศบาล	นอกเขตเทศบาล	กรุงเทพมหานคร	กลาง	เหนือ	ตะวันออกเฉียงเหนือ	ใต้	
	Total	Municipal Area	Non-municipal Area	Bangkok	Central	North	Northeast	South	
<b>ยอดรวม</b>	<b>379,718</b>	<b>92,933</b>	<b>286,785</b>	<b>38,939</b>	<b>95,168</b>	<b>96,401</b>	<b>102,730</b>	<b>46,481</b>	<b>Total</b>
ต่ำกว่า 10,001	108,490	14,817	93,673	1,493	16,228	36,652	40,176	13,941	Less than 10,001
10,001-30,000	116,414	18,437	97,977	1,851	30,056	30,922	35,157	18,427	10,001-30,000
30,001-50,000	67,578	14,361	53,217	3,778	18,803	18,296	15,566	11,135	30,001-50,000
50,001-100,000	62,698	26,944	35,754	16,529	23,522	9,123	11,022	2,503	50,001-100,000
100,001-300,000	20,477	14,851	5,626	11,998	6,047	1,390	588	454	100,001-300,000
300,001 ขึ้นไป	4,062	3,524	537	3,290	512	17	221	22	300,001 and over
<b>รายได้เฉลี่ย</b>	<b>40,555</b>	<b>77,434</b>	<b>28,604</b>	<b>128,665</b>	<b>45,564</b>	<b>24,918</b>	<b>24,434</b>	<b>24,547</b>	<i>Average income</i>
<b>ผู้รับงานด้วยตนเอง</b>	<b>377,147</b>	<b>90,562</b>	<b>286,584</b>	<b>36,689</b>	<b>94,990</b>	<b>96,324</b>	<b>102,663</b>	<b>46,481</b>	<b>Contract workers</b>
ต่ำกว่า 10,001	108,471	14,797	93,673	1,493	16,209	36,652	40,176	13,941	Less than 10,001
10,001-30,000	116,382	18,406	97,977	1,851	30,056	30,905	35,143	18,427	10,001-30,000
30,001-50,000	67,507	14,361	53,147	3,778	18,765	18,264	15,566	11,135	30,001-50,000
50,001-100,000	61,526	25,796	35,729	15,411	23,467	9,123	11,022	2,503	50,001-100,000
100,001-300,000	19,414	13,893	5,521	11,060	6,003	1,363	535	454	100,001-300,000
300,001 ขึ้นไป	3,846	3,309	537	3,097	490	17	221	22	300,001 and over
<b>รายได้เฉลี่ย</b>	<b>39,859</b>	<b>75,608</b>	<b>28,562</b>	<b>127,470</b>	<b>45,426</b>	<b>24,881</b>	<b>24,382</b>	<b>24,547</b>	<i>Average income</i>
<b>ผู้รับช่วงงาน</b>	<b>2,571</b>	<b>2,371</b>	<b>200</b>	<b>2,250</b>	<b>178</b>	<b>77</b>	<b>67</b>	<b>-</b>	<b>Subcontractors</b>
ต่ำกว่า 10,001	19	19	-	-	19	-	-	-	Less than 10,001
10,001-30,000	31	31	-	-	-	17	14	-	10,001-30,000
30,001-50,000	70	-	70	-	38	32	-	-	30,001-50,000
50,001-100,000	1,173	1,148	25	1,119	54	-	-	-	50,001-100,000
100,001-300,000	1,063	958	105	938	44	28	53	-	100,001-300,000
300,001 ขึ้นไป	215	215	-	193	22	-	-	-	300,001 and over
<b>รายได้เฉลี่ย</b>	<b>142,713</b>	<b>147,180</b>	<b>89,883</b>	<b>148,142</b>	<b>119,300</b>	<b>71,878</b>	<b>103,827</b>	<b>-</b>	<i>Average income</i>

1/ ไม่รวมผู้ไม่ได้รับค่าตอบแทน

1/ Excluding Homeworkes who have no Income

ตารางที่ 18 จำนวนผู้รับงานด้วยตนเอง และผู้รับช่วงงาน จำแนกตามรายได้หรือค่าตอบแทน อุตสาหกรรม และภาค

Table 18 Number of Contract Workers and Subcontractors by Income, Industry and Region

รายได้หรือค่าตอบแทน <sup>1/</sup> (บาทต่อปี)	อุตสาหกรรม Industry							Income <sup>1/</sup> (Baht per Year)
	รวม Total	เกษตรกรรม Agriculture	การผลิต Manufacturing	การขายส่ง การขายปลีกฯ ของใช้ส่วนบุคคลฯ Wholesale and Retail trade etc.	กิจกรรมด้าน อสังหาริมทรัพย์ฯ และกิจกรรมทางธุรกิจ Real estate and Renting etc.	กิจกรรมด้าน บริการชุมชนฯ และบริการส่วนบุคคล Other community, Social and Service etc.	อื่น ๆ <sup>2/</sup> Others <sup>2/</sup>	
<b>ยอดรวม</b>	<b>379,718</b>	<b>2,259</b>	<b>331,359</b>	<b>43,359</b>	<b>1,564</b>	<b>503</b>	<b>674</b>	<b>Total</b>
ต่ำกว่า 10,001	108,490	1,615	86,262	19,535	667	146	264	Less than 10,001
10,001-30,000	116,414	517	101,714	13,359	564	30	230	10,001-30,000
30,001-50,000	67,578	45	62,325	4,825	226	109	46	30,001-50,000
50,001-100,000	62,698	82	58,848	3,634	-	-	133	50,001-100,000
100,001-300,000	20,477	-	18,739	1,413	107	218	-	100,001-300,000
300,001 ขึ้นไป	4,062	-	3,469	592	-	-	-	300,001 and over
<b>รายได้เฉลี่ย</b>	<b>40,555</b>	<b>9,800</b>	<b>42,257</b>	<b>29,662</b>	<b>25,508</b>	<b>64,019</b>	<b>24,909</b>	<i>Average income</i>
<b>กรุงเทพมหานคร</b>	<b>38,939</b>	<b>-</b>	<b>36,144</b>	<b>2,219</b>	<b>265</b>	<b>310</b>	<b>-</b>	<b>Bangkok</b>
ต่ำกว่า 10,001	1,493	-	1,124	255	113	-	-	Less than 10,001
10,001-30,000	1,851	-	1,459	241	152	-	-	10,001-30,000
30,001-50,000	3,778	-	3,573	109	-	96	-	30,001-50,000
50,001-100,000	16,529	-	16,399	130	-	-	-	50,001-100,000
100,001-300,000	11,998	-	10,885	899	-	214	-	100,001-300,000
300,001 ขึ้นไป	3,290	-	2,704	586	-	-	-	300,001 and over
<b>รายได้เฉลี่ย</b>	<b>128,664</b>	<b>-</b>	<b>125,253</b>	<b>202,542</b>	<b>12,002</b>	<b>97,370</b>	<b>-</b>	<i>Average income</i>

ตารางที่ 18 จำนวนผู้รับงานด้วยตนเอง และผู้รับช่วงงาน จำแนกตามรายได้หรือค่าตอบแทน อุตสาหกรรม และภาค (ต่อ)

Table 18 Number of Contract Workers and Subcontractors by Income, Industry and Region (Contd.)

รายได้หรือค่าตอบแทน <sup>1/</sup> (บาทต่อปี)	อุตสาหกรรม Industry							Income <sup>1/</sup> (Baht per Year)
	รวม	เกษตรกรรม	การผลิต	การขายส่ง	กิจกรรมด้าน	กิจกรรมด้าน	อื่น ๆ <sup>2/</sup>	
	Total	Agriculture	Manufacturing	การขายปลีกฯ ของใช้ส่วนบุคคลฯ Wholesale and Retail trade etc.	อสังหาริมทรัพย์ฯ และกิจกรรมทางธุรกิจ Real estate and Renting etc.	บริการชุมชนฯ และบริการส่วนบุคคล Other community, Social and Service etc.	Others <sup>2/</sup>	
<b>ภาคกลาง</b>	<b>95,168</b>	<b>711</b>	<b>85,279</b>	<b>8,039</b>	<b>780</b>	<b>116</b>	<b>243</b>	<b>Central</b>
ต่ำกว่า 10,001	16,228	428	13,734	1,894	56	99	17	Less than 10,001
10,001-30,000	30,056	208	24,602	4,670	390	-	188	10,001-30,000
30,001-50,000	18,803	-	17,620	934	226	13	9	30,001-50,000
50,001-100,000	23,522	76	22,955	462	-	-	29	50,001-100,000
100,001-300,000	6,047	-	5,857	79	107	4	-	100,001-300,000
300,001 ขึ้นไป	512	-	512	-	-	-	-	300,001 and over
<b>รายได้เฉลี่ย</b>	<b>45,564</b>	<b>16,233</b>	<b>48,099</b>	<b>22,538</b>	<b>43,290</b>	<b>10,850</b>	<b>27,276</b>	<b>Average income</b>
<b>ภาคเหนือ</b>	<b>96,401</b>	<b>651</b>	<b>74,521</b>	<b>20,979</b>	<b>161</b>	<b>20</b>	<b>68</b>	<b>North</b>
ต่ำกว่า 10,001	36,652	629	27,055	8,802	139	-	26	Less than 10,001
10,001-30,000	30,922	8	24,799	6,031	22	20	42	10,001-30,000
30,001-50,000	18,296	8	14,993	3,296	-	-	-	30,001-50,000
50,001-100,000	9,123	7	6,683	2,433	-	-	-	50,001-100,000
100,001-300,000	1,390	-	980	410	-	-	-	100,001-300,000
300,001 ขึ้นไป	17	-	11	6	-	-	-	300,001 and over
<b>รายได้เฉลี่ย</b>	<b>24,918</b>	<b>2,709</b>	<b>25,299</b>	<b>24,417</b>	<b>8,967</b>	<b>21,397</b>	<b>13,227</b>	<b>Average income</b>

ตารางที่ 18 จำนวนผู้รับงานด้วยตนเอง และผู้รับช่วงงาน จำแนกตามรายได้หรือค่าตอบแทน อุตสาหกรรม และภาค (ต่อ)

Table 18 Number of Contract Workers and Subcontractors by Income, Industry and Region (Contd.)

รายได้หรือค่าตอบแทน <sup>1/</sup> (บาทต่อปี)	อุตสาหกรรม Industry							Income <sup>1/</sup> (Baht per Year)
	รวม Total	เกษตรกรรม Agriculture	การผลิต Manufacturing	การขายส่ง การขายปลีกฯ ของใช้ส่วนบุคคลฯ Wholesale and Retail trade etc.	กิจกรรมด้าน อสังหาริมทรัพย์ฯ และกิจกรรมทางธุรกิจ Real estate and Renting etc.	กิจกรรมด้าน บริการชุมชนฯ และบริการส่วนบุคคล Other community, Social and Service etc.	อื่น ๆ <sup>2/</sup> Others <sup>2/</sup>	
ภาคตะวันออกเฉียงเหนือ	102,730	532	99,509	1,984	359	30	316	Northeast
ต่ำกว่า 10,001	40,176	401	38,699	474	359	30	212	Less than 10,001
10,001-30,000	35,157	130	34,072	955	-	-	-	10,001-30,000
30,001-50,000	15,566	-	15,476	90	-	-	-	30,001-50,000
50,001-100,000	11,022	-	10,478	440	-	-	104	50,001-100,000
100,001-300,000	588	-	563	25	-	-	-	100,001-300,000
300,001 ขึ้นไป	221	-	221	-	-	-	-	300,001 and over
รายได้เฉลี่ย	24,433	6,528	24,539	27,862	4,267	3,000	24,763	Average income
ภาคใต้	46,481	365	35,905	10,138	-	26	47	South
ต่ำกว่า 10,001	13,941	156	5,649	8,110	-	17	9	Less than 10,001
10,001-30,000	18,427	172	16,783	1,463	-	9	-	10,001-30,000
30,001-50,000	11,135	38	10,664	396	-	-	38	30,001-50,000
50,001-100,000	2,503	-	2,333	169	-	-	-	50,001-100,000
100,001-300,000	454	-	454	-	-	-	-	100,001-300,000
300,001 ขึ้นไป	22	-	22	-	-	-	-	300,001 and over
รายได้เฉลี่ย	24,547	14,679	29,133	8,674	-	7,637	30,653	Average income

<sup>1/</sup> ไม่รวมผู้ที่ไม่ได้รับค่าตอบแทน

<sup>2/</sup> หมายถึง อุตสาหกรรมการก่อสร้าง โรงแรมและภัตตาคาร การบริหารราชการและการป้องกันประเทศ รวมทั้งประกันสังคมภาคบังคับ การศึกษา และงานด้านสุขภาพและงานสังคมสงเคราะห์

<sup>1/</sup> Excluding Homeworkes who have no Income

<sup>2/</sup> Including Construction, Hotel and restaurants, Public administration and defence, compulsory social security, Education and Health and social work

ตารางที่ 19 จำนวนผู้รับงานด้วยตนเอง และผู้รับช่วงงาน จำแนกตามประเภทรายได้ เขตการปกครอง และภาค

Table 19 Number of Contract Workers and Subcontractors by Type of Income , Area and Region

ประเภทรายได้ <sup>1/</sup>	ทั่วราชอาณาจักร Whole Kingdom			ภาค Region					Type of Income <sup>1/</sup>
	รวม	ในเขตเทศบาล	นอกเขตเทศบาล	กรุงเทพมหานคร	กลาง	เหนือ	ตะวันออกเฉียงเหนือ	ใต้	
	Total	Municipal Area	Non-municipal Area	Bangkok	Central	North	Northeast	South	
ยอดรวม	379,718	92,933	286,785	38,939	95,168	96,401	102,730	46,481	Total
รายได้หลัก	173,148	59,043	114,105	32,809	50,062	34,275	36,023	19,979	Major income
รายได้รอง	206,570	33,891	172,679	6,130	45,106	62,125	66,707	26,502	Minor income
<b>ผู้รับงานด้วยตนเอง</b>	<b>377,147</b>	<b>90,562</b>	<b>286,584</b>	<b>36,689</b>	<b>94,990</b>	<b>96,324</b>	<b>102,663</b>	<b>46,481</b>	<b>Contract Workers</b>
รายได้หลัก	170,673	56,710	113,962	30,559	49,915	34,234	35,986	19,979	Major income
รายได้รอง	206,474	33,852	172,622	6,130	45,075	62,090	66,677	26,502	Minor income
<b>ผู้รับช่วงงาน</b>	<b>2,571</b>	<b>2,371</b>	<b>200</b>	<b>2,250</b>	<b>178</b>	<b>77</b>	<b>67</b>	<b>-</b>	<b>Subcontractors</b>
รายได้หลัก	2,475	2,332	143	2,250	147	41	37	-	Major income
รายได้รอง	96	39	57	-	30	36	30	-	Minor income

1/ ไม่รวมผู้ไม่มีรายได้ตอบแทน

1/ Excluding Homeworkes who have no Income

ตารางที่ 20 จำนวนผู้รับงานมาทำที่บ้านที่อายุ 15-60 ปีที่ไม่ได้รับสวัสดิการ จำแนกตาม ความต้องการเข้าร่วมในระบบการประกันสังคม ประเภทผู้รับงาน เขตการปกครอง และภาค

Table 20 Number of Homeworkers aged 15-60 years by Social Security Needs, Type of Homeworkers, Area and Region

ความต้องการเข้าร่วม <sup>1/</sup> ในระบบการประกันสังคม และประเภทผู้รับงาน	ทั่วราชอาณาจักร Whole Kingdom			ภาค Region					Social Security Needs <sup>1/</sup> and Type of Homeworkers
	รวม	ในเขตเทศบาล	นอกเขตเทศบาล	กรุงเทพมหานคร	กลาง	เหนือ	ตะวันออกเฉียงเหนือ	ใต้	
	Total	Municipal Area	Non-Municipal Area	Bangkok	Central	North	Northeast	South	
<b>ยอดรวม</b>	<b>387,821</b>	<b>104,597</b>	<b>283,224</b>	<b>50,023</b>	<b>97,825</b>	<b>83,616</b>	<b>109,849</b>	<b>46,508</b>	<b>Total</b>
ต้องการ	113,581	41,230	72,352	22,902	29,440	19,061	32,258	9,920	Willing to join
ไม่ต้องการ	274,240	63,368	210,872	27,121	68,385	64,555	77,591	36,588	Not willing to join
<b>ผู้รับงานด้วยตนเอง</b>	<b>332,050</b>	<b>81,154</b>	<b>250,896</b>	<b>35,133</b>	<b>80,205</b>	<b>78,998</b>	<b>94,478</b>	<b>43,236</b>	<b>Contract Workers</b>
ต้องการ	95,183	32,139	63,044	16,171	24,479	18,126	27,348	9,058	Willing to join
ไม่ต้องการ	236,867	49,015	187,853	18,962	55,725	60,873	67,130	34,177	Not willing to join
<b>ผู้ช่วยผู้รับงาน</b>	<b>53,297</b>	<b>21,077</b>	<b>32,220</b>	<b>12,641</b>	<b>17,471</b>	<b>4,573</b>	<b>15,341</b>	<b>3,272</b>	<b>Unpaid Homeworkers</b>
ต้องการ	17,196	7,972	9,224	5,654	4,847	924	4,910	861	Willing to join
ไม่ต้องการ	36,101	13,105	22,996	6,987	12,623	3,649	10,431	2,411	Not willing to join
<b>ผู้รับช่วงงาน</b>	<b>2,474</b>	<b>2,366</b>	<b>108</b>	<b>2,250</b>	<b>149</b>	<b>45</b>	<b>30</b>	<b>-</b>	<b>Subcontractors</b>
ต้องการ	1,202	1,118	84	1,078	113	11	-	-	Willing to join
ไม่ต้องการ	1,272	1,248	24	1,172	36	33	30	-	Not willing to join

<sup>1/</sup> หมายถึง ไม่รวมผู้ได้รับความคุ้มครองจากสวัสดิการที่รัฐร่วมจ่ายเงินสมทบ ได้แก่ สวัสดิการข้าราชการ สวัสดิการพนักงานรัฐวิสาหกิจ กองทุนสงเคราะห์ครูใหญ่และครูโรงเรียนเอกชน และระบบประกันสังคมของสำนักงานประกันสังคม

<sup>1/</sup> Excluding Homeworker who is covered by social security schemes which include Civil Service Scheme, State Owned Enterprise Scheme, Social Private School Scheme and Social Security office Scheme .

ตารางที่ 21 จำนวนผู้รับงานมาทำที่บ้านที่อายุ 15-60 ปีที่ไม่ได้รับสวัสดิการ จำแนกตามความต้องการเข้าร่วมในระบบการประกันสังคม ประเภทผู้รับงาน และอุตสาหกรรม

Table 21 Number of Homeworkers aged 15-60 years by Social Security Needs, Type of HomeWorkes and Industry

ความต้องการ <sup>1/</sup> เข้าร่วมในระบบ การประกันสังคม และ ประเภทผู้รับงาน	อุตสาหกรรม Industry							Social Security Needs <sup>1/</sup> and Type of Homeworke
	รวม	เกษตรกรรม	การผลิต	การขายส่ง	กิจกรรมด้าน การขายปลีก <sup>1</sup>	กิจกรรมด้าน อสังหาริมทรัพย์ <sup>1</sup>	กิจกรรมด้าน บริการชุมชน <sup>1</sup>	
	Total	Agriculture	Manufacturing	ของใช้ส่วนบุคคล <sup>1</sup>	และกิจกรรมทางธุรกิจ Wholesale and Retail trade etc.	Real estate and Renting etc.	และบริการส่วนบุคคล Other community, Social and Service etc.	
						อื่น ๆ <sup>2/</sup>	Others <sup>2/</sup>	
ยอดรวม	387,821	1,868	342,303	40,615	1,639	918	479	Total
ต้องการ	113,581	701	100,113	11,086	796	754	132	Willing to join
ไม่ต้องการ	274,240	1,167	242,190	29,530	843	164	347	Not willing to join
<b>ผู้รับงานด้วยตนเอง</b>	<b>332,050</b>	<b>1,821</b>	<b>293,088</b>	<b>34,969</b>	<b>1,212</b>	<b>482</b>	<b>479</b>	<b>Contract Workers</b>
ต้องการ	95,183	694	83,839	9,571	618	329	132	Willing to join
ไม่ต้องการ	236,867	1,127	209,249	25,398	594	152	347	Not willing to join
<b>ผู้ช่วยผู้รับงาน</b>	<b>53,297</b>	<b>47</b>	<b>46,741</b>	<b>5,647</b>	<b>427</b>	<b>436</b>	<b>-</b>	<b>Unpaid Homeworkers</b>
ต้องการ	17,196	8	15,071	1,515	178	424	-	Willing to join
ไม่ต้องการ	36,101	39	31,670	4,132	249	12	-	Not willing to join
<b>ผู้รับช่วงงาน</b>	<b>2,474</b>	<b>-</b>	<b>2,474</b>	<b>-</b>	<b>-</b>	<b>-</b>	<b>-</b>	<b>Subcontractors</b>
ต้องการ	1,202	-	1,202	-	-	-	-	Willing to join
ไม่ต้องการ	1,272	-	1,272	-	-	-	-	Not willing to join

<sup>1/</sup> หมายถึง ไม่รวมผู้ได้รับความคุ้มครองจากสวัสดิการที่รัฐร่วมจ่ายเงินสมทบ ได้แก่ สวัสดิการข้าราชการ สวัสดิการพนักงานรัฐวิสาหกิจ กองทุนสงเคราะห์ครูใหญ่และครูโรงเรียนเอกชน และระบบประกันสังคมของสำนักงานประกันสังคม

<sup>1/</sup> Excluding Homeworke who is covered by social security schemes which include Civil Service Scheme, State Owned Enterprise Scheme, Social Private School Scheme and Social Security office Scheme

<sup>2/</sup> หมายถึง อุตสาหกรรมการก่อสร้าง โรงแรมและภัตตาคาร การบริหารราชการและการป้องกันประเทศ รวมทั้งประกันสังคมภาคบังคับ การศึกษา และงานด้านสุขภาพและงานสังคมสงเคราะห์

<sup>2/</sup> Including Construction, Hotel and restaurants, Public administration and defence, compulsory social security, Education and Health and social work

ตารางที่ 22 จำนวนผู้รับงานมาทำที่บ้านที่อายุ 15-60 ปีที่ไม่ได้รับสวัสดิการ จำแนกตาม ความต้องการเข้าร่วมในระบบการประกันสังคม อุตสาหกรรม

Table 22 Number of Homeworkers aged 15-60 years by Social Security Needs and Industry

ความต้องการ <sup>1/</sup> เข้าร่วมในระบบ การประกันสังคม	อุตสาหกรรม Industry							Social Security Needs <sup>1/</sup>
	รวม Total	เกษตรกรรม Agriculture	การผลิต Manufacturing	การขายส่ง การขายปลีก <sup>๑</sup> ของใช้ส่วนบุคคล <sup>๑</sup> Wholesale and Retail trade etc.	กิจกรรมด้าน อสังหาริมทรัพย์ <sup>๑</sup> และกิจกรรมทางธุรกิจ Real estate and Renting etc.	กิจกรรมด้าน บริการชุมชน <sup>๑</sup> และบริการส่วนบุคคล Other community, Social and Service etc.	อื่น ๆ <sup>2/</sup> Others <sup>2/</sup>	
ยอดรวม	387,821	1,868	342,302	40,614	1,639	918	480	Total
ต้องการ	113,581	701	100,113	11,085	796	754	132	Willing to join
ไม่ต้องการ	274,240	1,167	242,189	29,529	843	164	348	Not willing to join
การจ่ายเงินสมทบ (บาท)	113,581	701	100,113	11,085	796	754	132	Contribution (Baht)
น้อยกว่า 50	22,802	448	19,898	2,428	-	-	28	less than 50
50 - 99	35,998	105	31,444	4,014	331	-	104	50 - 99
100 - 149	30,873	117	26,654	3,054	313	735	-	100 - 149
150 - 199	10,802	-	10,171	475	152	4	-	150 - 199
200 - 299	9,054	31	8,322	686	-	15	-	200 - 299
300 - 399	2,496	-	2,287	209	-	-	-	300 - 399
400 - 499	1,153	-	1,020	133	-	-	-	400 - 499
500 ขึ้นไป	403	-	317	86	-	-	-	500 and over
เหตุผลที่ไม่ต้องการเข้าร่วมในระบบ <sup>๑</sup>	274,240	1,167	242,189	29,529	843	164	348	Reason : why not willing
ไม่มีเงินจ่ายสมทบ	78,086	257	68,875	8,300	489	127	38	Cannot afford
ประโยชน์ทดแทนไม่น่าสนใจ	13,213	-	10,041	3,172	-	-	-	Benefit is not attractive
รายได้ไม่แน่นอน	111,870	557	100,341	10,645	224	37	66	Unsure income
ไม่สะดวกในการจ่ายเงินสมทบ	21,835	278	18,697	2,782	-	-	77	Not convenience
ไม่มีความรู้เรื่องประกันสังคม	33,995	42	31,062	2,753	130	-	7	No Knowledge
อื่น ๆ	15,231	33	13,163	1,877	-	-	160	Others
ไม่ทราบ	10	-	10	-	-	-	-	Unknow

<sup>1/</sup> หมายถึง ไม่รวมผู้ได้รับความคุ้มครองจากสวัสดิการที่รัฐร่วมจ่ายเงินสมทบ ได้แก่ สวัสดิการข้าราชการ สวัสดิการพนักงานรัฐวิสาหกิจ กองทุนสงเคราะห์ครูใหญ่และครู โรงเรียนเอกชน และระบบประกันสังคมของสำนักงานประกันสังคม

<sup>1/</sup> Excluding Homeworker who is covered by social security schemes which include Civil Service Scheme, State Owned Enterprise Scheme, Social Private School Scheme and Social Security office Schem.

<sup>2/</sup> หมายถึง อุตสาหกรรมก่อสร้าง โรงแรมและภัตตาคาร การบริหารราชการและการป้องกันประเทศ รวมทั้งประกันสังคมภาคบังคับ การศึกษา และงานด้านสุขภาพและงานสังคมสงเคราะห์

<sup>2/</sup> Including Construction, Hotel and restaurants, Public administration and defence, compulsory social security, Education and Health and social work



ตารางที่ 23 จำนวนผู้รับงานมาทำที่บ้านจำแนกตาม การรวมกลุ่ม อุตสาหกรรมของกลุ่ม (ผลิตภัณฑ์หลัก) เขตการปกครอง และภาค

Table 23 Number of Homeworkers by Member of Producers' Industry or Main Product of member of producers' Cooperative, Area and Region

การรวมกลุ่ม	ทั่วราชอาณาจักร Whole Kingdom			ภาค Region					Member of producer's cooperative
	รวม	ในเขตเทศบาล	นอกเขตเทศบาล	กรุงเทพมหานคร	กลาง	เหนือ	ตะวันออกเฉียงเหนือ	ใต้	
	Total	Municipal Area	Non-Municipal Area	Bangkok	Central	North	Northeast	South	
ยอดรวม	440,251	115,835	324,416	52,118	116,583	102,098	119,276	50,176	Total
มีการรวมกลุ่ม	22,716	2,373	20,342	938	4,180	7,705	7,782	2,109	Members
ไม่มีการรวมกลุ่ม	417,535	113,462	304,074	51,180	112,403	94,393	111,494	48,067	Not member
อุตสาหกรรมของกลุ่ม (ผลิตภัณฑ์หลัก)	22,715	2,373	20,342	938	4,180	7,705	7,782	2,109	Total
1. เกษตรกรรม และการประมง	80	-	80	-	-	-	80	-	1. Agriculture and Fishing
2. การผลิต	22,066	2,363	19,703	938	4,093	7,655	7,305	2,074	2. Manufacturing
ผลิตภัณฑ์อาหารและเครื่องดื่ม	760	21	739	-	126	294	108	232	Food Products And Beverages
เสื้อผ้าเครื่องแต่งกาย และสิ่งทอ	13,858	1,246	12,611	378	743	5,133	6,553	1,050	Wearing Apparel And Textiles
เครื่องใช้ที่ทำด้วยหนัง	681	112	569	78	491	23	89	-	Leather products
ผลิตภัณฑ์ไม้และกระดาษ	3,381	298	3,083	-	1,905	469	215	792	Wood And Paper Products
ผลิตภัณฑ์เคมี ยาง พลาสติกและโลหะประดิษฐ์	1,099	284	815	251	372	165	311	-	Chemical and plastic products, Fabricated metals
เครื่องประดับเพชรพลอย	276	276	-	232	37	7	-	-	Diamonds, Gems
เฟอร์นิเจอร์ ของเด็กเล่นและสินค้าอื่น ๆ	2,011	125	1,886	-	419	1,562	30	-	Furniture and Toys
3. การขายส่ง การขายปลีกฯ ของใช้ส่วนบุคคลฯ	217	10	207	-	59	10	148	-	3. Wholesale and retail trade, repair of motor vehicles, motorcycles and personal and household goods
4. อื่น ๆ <sup>1/</sup>	353	-	353	-	28	40	250	35	4. Others <sup>1/</sup>

<sup>1/</sup> หมายถึง กิจกรรมด้านอสังหาริมทรัพย์การให้เช่าและกิจกรรมทางธุรกิจ งานด้านสุขภาพและสังคมสงเคราะห์ และบริการชุมชนและบริการส่วนบุคคล

<sup>1/</sup> Including Real estate, Renting and business activities, Health and social work and Other community and Social and Personal Service activities.

ตารางที่ 24 จำนวนผู้รับงานมาทำที่บ้านที่ไม่เป็นสมาชิกของกลุ่มฯ จำแนกตามเหตุผลที่ต้องการ/ไม่ต้องการเป็นสมาชิกกลุ่มฯ เขตการปกครอง และภาค

Table 24 Number of Homeworkers by Reasons for Willing/ not Willing to join the Member of Producers' to Cooperative, Area and Region

เหตุผลที่ต้องการ/ ไม่ต้องการ เป็นสมาชิกกลุ่มฯ	ทั่วราชอาณาจักร Whole Kingdom			ภาค Region					Reasons for Willing/ not Willing to join the Member of Producers' Cooperative
	รวม	ในเขตเทศบาล	นอกเขตเทศบาล	กรุงเทพมหานคร	กลาง	เหนือ	ตะวันออกเฉียงเหนือ	ใต้	
	Total	Municipal Area	Non-municipal Area	Bangkok	Central	North	Northeast	South	
ยอดรวม	417,535	113,462	304,074	51,179	112,403	94,392	111,494	48,067	Total
เหตุผลที่ต้องการเป็นสมาชิกฯ	102,013	21,307	80,706	7,923	17,268	29,730	30,952	16,140	Reason for Willing
1. ทำให้มีงานทำสม่ำเสมอ	50,531	11,214	39,317	4,349	8,961	13,642	15,997	7,582	1. Continue in work
2. ได้ค่าตอบแทนที่เหมาะสม	16,209	4,225	11,984	2,040	2,790	4,038	3,356	3,986	2. Payment
3. ทำให้มีรายได้มากขึ้น	24,152	3,063	21,089	554	2,819	7,811	8,875	4,092	3. Increase income
4. ต้องการให้หน่วยงานที่เกี่ยวข้องดูแล	5,751	1,375	4,375	395	973	2,371	1,741	271	4. Agency take care
5. ต้องการตัวแทนดูแลผลประโยชน์	2,255	387	1,867	-	710	1,008	452	84	5. Benefit agency
6. งานที่ต้องมีผู้ทำงานจำนวนมาก	297	37	260	-	156	129	-	12	6. Want more worker
7. ได้รับสวัสดิการหรือบริการสังคม	2,551	1,000	1,550	585	759	562	532	112	7. Have welfare
8. อื่นๆ	85	-	85	-	59	26	-	-	8. Other
9. ไม่ทราบ	183	5	178	-	41	141	-	-	9. Unknown
เหตุผลที่ไม่ต้องการเป็นสมาชิกฯ	315,523	92,154	223,368	43,256	95,135	64,663	80,542	31,927	Reason for Not Willing
1. พอใจกับรายได้ที่ได้รับ	76,601	23,000	53,602	13,164	23,497	13,049	19,509	7,382	1. Satisfied for payment
2. คิดว่าไม่มีความแตกต่างเรื่องรายได้	60,675	14,049	46,626	4,105	16,179	11,950	22,269	6,172	2. The same in payment
3. สามารถหางานเองได้สม่ำเสมอ	20,193	6,769	13,424	3,045	5,665	3,964	6,071	1,448	3. Can be continue in work
4. ไม่มีความรู้เรื่องการรวมกลุ่ม	36,155	14,413	21,742	7,931	13,130	5,138	4,341	5,614	4. Don't have knowledge in cooperative
5. ไม่ทราบว่ามีการรวมกลุ่ม	8,669	3,067	5,602	939	2,987	1,986	1,503	1,254	5. Unknown in cooperative
6. ไม่มีเวลาร่วมกิจกรรม	102,515	28,914	73,601	13,441	29,147	25,545	25,603	8,780	6. Have no time
7. อื่นๆ	9,315	1,849	7,466	633	4,167	2,616	910	990	7. Other
8. ไม่ทราบ	1,400	94	1,306	-	364	414	335	286	8. Unknown

ตารางที่ 25 ผู้รับงานมาทำที่บ้าน จำแนกตาม การฝึกอบรม และ อุตสาหกรรม

Table 25 Number of Homeworkers by Training and Industry

การฝึกอบรม	อุตสาหกรรม Industry							Training
	รวม	เกษตรกรรม	การผลิต	การขายส่ง การขายปลีก	กิจการด้าน อสังหาริมทรัพย์ การให้เช่า	กิจกรรมด้าน บริการชุมชน สังคม	อื่น <sup>1/</sup>	
	Total	Agriculture	Manufacturing	Wholesale and Retail trade	Real estate and Renting	Other community Social and Service	Others <sup>1/</sup>	
ยอดรวม	440,251	2,490	324,417	49,842	2,131	939	674	Total
เลขรับการฝึกอบรม (จากใคร)	163,828	167	155,621	7,193	676	30	141	Trained
หน่วยงานราชการ/รัฐวิสาหกิจ	13,589	59	13,066	464	-	-	-	Government
กลุ่ม/องค์กร/สหกรณ์ที่เป็นสมาชิกอยู่	6,944	-	6,602	343	-	-	-	Cooperative's number
กลุ่ม/องค์กร/สหกรณ์อื่น	2,110	-	2,043	67	-	-	-	Other cooperation
ผู้ว่าจ้าง	52,824	76	49,643	2,671	403	15	16	Employer
ผู้รับงานคนอื่นๆ	87,727	31	83,698	3,584	273	15	125	Homeworker
อื่น ๆ	634	-	570	64	-	-	-	Others
ไม่เลขรับการฝึกอบรม	294,576	2,323	246,041	43,159	1,596	924	533	Untrained

1/ หมายถึง อุตสาหกรรมก่อสร้าง โรงแรมและภัตตาคาร การบริหารราชการและการป้องกันประเทศ รวมทั้งประกันสังคมภาคบังคับและการศึกษา

1/ Including Construction, Hotel and restaurants, Public administration and defence, compulsory social security, Health and social work and Education

ตารางที่ 26 ร้อยละผู้รับงานมาทำที่บ้าน จำแนกตาม อุตสาหกรรม และปัญหาจากการรับงาน

Table 26 Number of Homeworkers by Industry, Problem

ปัญหาจากการรับงาน	อุตสาหกรรม Industry							Problem
	รวม	เกษตรกรรม	การผลิต	การขายส่ง	กิจการด้าน	กิจกรรมด้าน	อื่น	
	Total	Agriculture	Manufacturing	การขายปลีก <sup>1/</sup>	อสังหาริมทรัพย์	บริการชุมชน	Others	
				Wholesale	การให้เช่า <sup>1/</sup>	สังคม <sup>1/</sup>		
and Retail trade				Real estate and Renting	Other community Social and Service			
ยอดรวม	508,079	2,845	443,603	57,441	2,459	954	777	Total
ค่าตอบแทน	94,465	357	84,764	8,746	448	36	114	Payment
สถานที่ทำงานคับแคบ	6,296	-	6,052	195	34	15	-	Confined work place
งานไม่ต่อเนื่อง	77,256	448	65,395	10,247	316	764	86	Discontinuation of work
ไม่มีเงินทุน	7,309	-	6,830	472	-	7	-	No Capital
ชั่วโมงทำงานนานเกินไป	32,251	312	28,914	2,610	311	-	104	More work hours
ความปลอดภัยจากการทำงาน :	125,404	1,177	108,010	15,464	619	106	28	Unsafe work condition
สารเคมี	2,158	-	1,242	916	-	-	-	Chemicals
อริยาบทในการทำงาน	18,762	14	14,580	4,096	72	-	-	Activity of body
เครื่องจักร	7,227	312	6,506	409	-	-	-	Machine
ฝุ่นละออง	19,175	288	17,169	1,699	-	-	19	Dust
สายตา	69,214	260	61,268	7,193	378	106	9	Eyesight
การได้ยิน	8,868	303	7,245	1,151	169	-	-	Hearing
อื่นๆ	-	-	-	-	-	-	-	Others
ไม่มีปัญหา	165,098	551	143,638	19,707	731	26	445	No problem
ไม่ทราบ	-	-	-	-	-	-	-	Unknown

1/ หมายถึง รวม อุตสาหกรรมการก่อสร้าง โรงแรมและภัตตาคาร การบริหารราชการและการป้องกันประเทศ รวมทั้งประกันสังคมภาคบังคับและการศึกษา

1/ Including Construction Hotel and restaurants, Public administration and defence, compulsory social security Health and social work, Education

ตารางที่ 27 จำนวนผู้รับงานมาทำที่บ้าน จำแนกตามอุตสาหกรรม และความต้องการให้ช่วยเหลือ และภาค

Table 27 Number of Homeworkers by Industry and the Second Assistance Needed and Region

ความต้องการให้ช่วยเหลือ	อุตสาหกรรม Industry							Assistance needed
	รวม	เกษตรกรรม	การผลิต	การขายส่ง	กิจการด้าน	กิจกรรมด้าน	อื่น	
	Total	Agriculture	Manufacturing	การขายปลีก	อสังหาริมทรัพย์	บริการชุมชน	Others	
				การให้เช่า	สังคม			
and Retail trade				Real estate and Renting		Other community Social and Service		
ยอดรวม	440,251	2,490	384,175	49,842	2,132	939	673	Total
1. การฝึกอบรมเพื่อเพิ่มทักษะ และพัฒนาฝีมือ	33,732	114	31,006	2,418	76	-	118	1. Training
2. การสนับสนุนให้จัดตั้ง กลุ่มผู้รับงานมาทำที่บ้าน	32,790	328	27,961	4,422	60	-	19	2. Support setting
3. แนะนำความรู้ ดูแลสุขภาพ	16,106	-	13,616	2,481	9	-	-	3. Providing knowledge and health care
4. คุ้มครองเรื่องอัตราค่าตอบแทน	128,847	490	114,726	12,453	814	162	202	4. Protecting payment
5. หางานมาให้ทำอย่างต่อเนื่อง	140,816	939	123,394	14,159	1,220	843	261	5. Providing in work
6. ช่วยเหลือด้านเงินทุน	96,851	516	87,193	8,791	152	62	137	6. Providing capital
7. ต้องการเครื่องมืออุปกรณ์	31,425	-	30,105	1,188	103	-	29	7. Providing instrument
8. อื่นๆ	556	-	510	23	23	-	-	8. Others
9. ไม่ต้องการ	137,680	921	116,567	19,266	651	46	228	9. No needed
10. ไม่ทราบ	-	-	-	-	-	-	-	10. Unknown

1/ หมายเหตุ รวม อุตสาหกรรมการก่อสร้าง โรงแรมและภัตตาคาร การบริหารราชการและการป้องกันประเทศ รวมทั้งประกันสังคมภาคบังคับและการศึกษา

1/ Including Construction Hotel and restaurants, Public administration and defence, compulsory social security Health and social work, Education

ภาคผนวก

# แบบสอบถาม



สรบ. 2  
(แบบแจกจ่าย)

## การสำรวจการรับงานมาทำที่บ้าน พ.ศ. 2550

รหัสแบบ	แผ่นที่
	I

ชุดที่.....จำนวน.....ชุดของครัวเรือนนี้

- ภาค.....จังหวัด.....
- อำเภอ/เขต.....ตำบล/แขวง.....
- บ้านเลขที่..... ถนน..... ตรอก/ซอย.....
- ในเขตเทศบาล ED.....BLK.....  
นอกเขตเทศบาล ED.....หมู่ที่..... ชื่อหมู่บ้าน.....
- ลำดับที่ชุมนุมอาคาร/หมู่บ้านตัวอย่าง.....
- เดือน..... พ.ศ. 2550
- ลำดับที่ครัวเรือนตัวอย่าง..... ประเภท ( ส่วนบุคคล.....1 พิเศษ(ระบุ)..... 2 )
- จำนวนสมาชิกในครัวเรือน **ชั้นแจกจ่าย**.....คน
- จำนวนผู้รับงานมาทำที่บ้าน **ชั้นนับจุด** (สดมภ์ 7 ในสรบ.1).....คน
- ชื่อผู้ตอบสัมภาษณ์.....เป็นสมาชิกลำดับที่.....
- ผลการแจกจ่ายครัวเรือนตัวอย่างนี้ (บันทึกรหัส)

REG	CWT					1-3
AMP	TMB					4-7
AREA	ED					8-11
	BLK_VIL					12-13
PSU_NO						14-17
MONTH_YR				5	0	18-21
HH_NO						22-25
	TYPE					26-27
	MEMBERS					28-29
	LISTING					28-29
	ENUM					30-31

ได้ข้อมูล		รหัส	ไม่ได้ข้อมูล		รหัส
ชั้นนับจุด	ชั้นแจกจ่าย		ชั้นนับจุด	ชั้นแจกจ่าย	
1. เป็นครัวเรือนตัวอย่าง			1. เป็นครัวเรือนตัวอย่าง		
1.1 มีครัวเรือนอาศัยอยู่	แจกจ่ายได้	11	ไปสามครั้งไม่พบ	ผู้ตอบสัมภาษณ์	21
	รื้อถอน ไฟไหม้	12	ไม่ให้ความร่วมมือ		22
	เป็นบ้านว่าง	13	หาบ้านไม่พบ		23
	ไม่มีการรับงาน	14	2. อื่น ๆ (ระบุ) .....		24
2. ไม่เป็นครัวเรือนตัวอย่าง (ครัวเรือนใหม่อยู่แทนครัวเรือนเดิมที่เป็นตัวอย่าง)					
	แจกจ่ายได้	15			
	ไม่มีการรับงาน	16			

แจกจ่ายวันที่.....เดือน.....พ.ศ.....

บรรณาธิการและลงรหัสวันที่.....เดือน.....พ.ศ.....

ชื่อตัว - ชื่อสกุล.....

ชื่อตัว - ชื่อสกุล.....

พนักงานแจกจ่าย

พนักงานบรรณาธิการและลงรหัส

ลายมือชื่อ.....ผู้ตรวจ

(.....)

ตำแหน่ง.....

**ตอนที่ 1 ลักษณะทั่วไปของสมาชิกในครัวเรือน**

ลำดับที่	ถามทุกคนในครัวเรือน				ถามเฉพาะ ผู้มีอายุ ตั้งแต่ 15 ปีขึ้นไป
	ชื่อ-นามสกุล	ความเกี่ยวพัน กับหัวหน้าครัวเรือน	เพศ	อายุ	สถานภาพสมรส
B1	B2	B3	B4	B5	B6
		บันทึกรหัส หัวหน้าครัวเรือน.....1 ภรรยาหรือสามี.....2 บุตรที่ยังไม่สมรส.....3 บุตรที่สมรสแล้ว.....4 บุตรชาย บุตรสะใภ้.....5 บุตรของบุตร.....6 พ่อ แม่ พ่อตา แม่ยาย...7 ญาติอื่น ๆ .....8 ผู้อาศัย และคนรับใช้.....9 สมาชิกครัวเรือนพิเศษ...0	บันทึกรหัส ชาย.....1 หญิง.....2	( บันทึก อายุเต็มปี ถ้าต่ำกว่า 1 ปี บันทึก " 00 " ) - อายุต่ำกว่า 15 ปี ยุติการ สัมภาษณ์	บันทึกรหัส โสด.....1 สมรส.....2 ม่าย.....3 หย่า.....4 แยกกันอยู่.....5 เคยสมรสแต่ ไม่ทราบสถานภาพ.....6
<input type="text"/>		<input type="text"/>	<input type="text"/>	<input type="text"/>	<input type="text"/>
<input type="text"/>		<input type="text"/>	<input type="text"/>	<input type="text"/>	<input type="text"/>
<input type="text"/>		<input type="text"/>	<input type="text"/>	<input type="text"/>	<input type="text"/>
<input type="text"/>		<input type="text"/>	<input type="text"/>	<input type="text"/>	<input type="text"/>
<input type="text"/>		<input type="text"/>	<input type="text"/>	<input type="text"/>	<input type="text"/>
<input type="text"/>		<input type="text"/>	<input type="text"/>	<input type="text"/>	<input type="text"/>



### ตอนที่ 1 ลักษณะทั่วไปของสมาชิกในครัวเรือน

ถามเฉพาะ ผู้มีอายุ 15 - 30 ปี	ถามเฉพาะผู้มีอายุตั้งแต่ 15 ปีขึ้นไป		
	ในระหว่าง 12 เดือนก่อนวันสัมภาษณ์		
	" ...ชื่อ... จบการศึกษาสูงสุดชั้นใด "	อาชีพหลัก	อุตสาหกรรมหลัก
<p><b>กำลังเรียนอยู่หรือไม่</b></p> <p>บันทึกรหัสเรียน.....1</p> <p>ไม่เรียน.....2</p>	<p>บันทึก ชั้น ปี และประกาศนียบัตร หรือปริญญาที่สำเร็จมาโดยละเอียด</p> <p>- ถ้ากำลังเรียนมหาวิทยาลัย ปีกหัตถครู (สายวิชาการศึกษา) หรือ อาชีวศึกษา ให้บันทึก ระดับการศึกษาสูงสุดก่อนเข้าเรียน และชื่อสถาบันที่กำลังเรียน</p> <p>- ถ้าจบมหาวิทยาลัย ปีกหัตถครู (สายวิชาการศึกษา) หรือ อาชีวศึกษา ให้บันทึก ชื่อสถาบันที่เรียนจบ</p> <p>- ถ้าไม่เคยเรียน บันทึก "ไม่เคย"</p>	<p>" ... (ชื่อ) ... ทำงานอะไร "</p> <p>- ถ้าทำงาน บันทึกอาชีพหรือประเภท หรือชนิดของงานที่ทำและตำแหน่งหน้าที่การงานโดยละเอียด และถามต่อไป</p> <p>- ถ้าไม่ได้ทำงาน บันทึก "ไม่ทำ " และข้ามไปถามสแตมภ์ B11</p>	<p>" กิจการที่ ... (ชื่อ) ... ทำงานอยู่นั้น เป็นกิจการประเภทใด "</p> <p>บันทึกประเภทของกิจการ หรือรายละเอียดของกิจการ ให้ชัดเจน</p> <p>(ถามต่อไป)</p>
B7	B8	B9	B10
<input type="checkbox"/>	<input type="checkbox"/> <input type="checkbox"/> <input type="checkbox"/>	<input type="checkbox"/> <input type="checkbox"/> <input type="checkbox"/> <input type="checkbox"/>	<input type="checkbox"/> <input type="checkbox"/> <input type="checkbox"/> <input type="checkbox"/>
<input type="checkbox"/>	<input type="checkbox"/> <input type="checkbox"/> <input type="checkbox"/>	<input type="checkbox"/> <input type="checkbox"/> <input type="checkbox"/> <input type="checkbox"/>	<input type="checkbox"/> <input type="checkbox"/> <input type="checkbox"/> <input type="checkbox"/>
<input type="checkbox"/>	<input type="checkbox"/> <input type="checkbox"/> <input type="checkbox"/>	<input type="checkbox"/> <input type="checkbox"/> <input type="checkbox"/> <input type="checkbox"/>	<input type="checkbox"/> <input type="checkbox"/> <input type="checkbox"/> <input type="checkbox"/>
<input type="checkbox"/>	<input type="checkbox"/> <input type="checkbox"/> <input type="checkbox"/>	<input type="checkbox"/> <input type="checkbox"/> <input type="checkbox"/> <input type="checkbox"/>	<input type="checkbox"/> <input type="checkbox"/> <input type="checkbox"/> <input type="checkbox"/>
<input type="checkbox"/>	<input type="checkbox"/> <input type="checkbox"/> <input type="checkbox"/>	<input type="checkbox"/> <input type="checkbox"/> <input type="checkbox"/> <input type="checkbox"/>	<input type="checkbox"/> <input type="checkbox"/> <input type="checkbox"/> <input type="checkbox"/>
<input type="checkbox"/>	<input type="checkbox"/> <input type="checkbox"/> <input type="checkbox"/>	<input type="checkbox"/> <input type="checkbox"/> <input type="checkbox"/> <input type="checkbox"/>	<input type="checkbox"/> <input type="checkbox"/> <input type="checkbox"/> <input type="checkbox"/>

## ตอนที่ 2 การรับงานมาทำที่บ้าน

"ในระหว่าง 12 เดือนก่อน วันสัมภาษณ์ ...(ชื่อ)... รับงานมาทำ ที่บ้านหรือ สถานที่อื่น ที่ไม่ใช่สถาน ประกอบการ ของผู้ว่าจ้าง หรือไม่"  บันทึก รับงานมาทำ.....1 (ตามต่อไป) ไม่รับงานมาทำ..2 (ยุติการสัมภาษณ์)	ถามเฉพาะผู้บันทึกที่ 1 ในสดมภ์ B11		งานที่รับมาทำที่บ้านหรือสถานที่อื่น ที่ไม่ใช่สถานประกอบการของผู้ว่าจ้าง ที่บ้านที่กในสดมภ์ B12	
	อาชีพในการรับงาน	อุตสาหกรรมในการรับงาน		
	" งานที่ ...(ชื่อ)... รับมาทำที่บ้าน หรือสถานที่อื่นที่ไม่ใช่ สถานประกอบการของผู้ว่าจ้างนั้น ส่วนใหญ่เป็นงานอะไร"  ให้บันทึกงานที่ทำส่วนใหญ่ หรือประเภท หรือชนิดของ งานที่รับมาทำโดยละเอียด	"กิจการที่ ...(ชื่อ)... รับงานมาทำ เป็นกิจการประเภทใด"  บันทึกประเภทของกิจการ หรือรายละเอียดของกิจการ ที่รับงานมาทำให้ชัดเจน	"... (ชื่อ)... รับงาน มาทำร่วมกับใคร"  บันทึก ทำโดยลำพัง.....1 ทำร่วมกับ - คนในครัวเรือน....2 - คนนอกครัวเรือน..3 ทำร่วมกับคนในและ นอกครัวเรือน.....4 ช่วยผู้รับงานที่อยู่ใน ครัวเรือนเดียวกัน....5 ไม่ได้ทำด้วยตนเองแต่ ส่งงานให้ผู้อื่นทำ.....6	"... (ชื่อ)... รับงานมาจากใคร"  บันทึก เจ้าของกิจการ.....1 องค์กร/กลุ่ม/สหกรณ์.....2 หน่วยงานราชการ/ รัฐวิสาหกิจ.....3 ผู้รับช่วงงาน.....4 ผู้รับงานในครัวเรือน.....5 ผู้รับงานนอกครัวเรือน.....6 หัวหน้ากลุ่ม.....7 อื่น ๆ (ระบุ).....8
B11	B12	B13	B14	B15
<input type="checkbox"/>	<input type="checkbox"/> <input type="checkbox"/> <input type="checkbox"/> <input type="checkbox"/> <input type="checkbox"/>	<input type="checkbox"/> <input type="checkbox"/> <input type="checkbox"/> <input type="checkbox"/> <input type="checkbox"/>	<input type="checkbox"/>	<input type="checkbox"/>
<input type="checkbox"/>	<input type="checkbox"/> <input type="checkbox"/> <input type="checkbox"/> <input type="checkbox"/> <input type="checkbox"/>	<input type="checkbox"/> <input type="checkbox"/> <input type="checkbox"/> <input type="checkbox"/> <input type="checkbox"/>	<input type="checkbox"/>	<input type="checkbox"/>
<input type="checkbox"/>	<input type="checkbox"/> <input type="checkbox"/> <input type="checkbox"/> <input type="checkbox"/> <input type="checkbox"/>	<input type="checkbox"/> <input type="checkbox"/> <input type="checkbox"/> <input type="checkbox"/> <input type="checkbox"/>	<input type="checkbox"/>	<input type="checkbox"/>
<input type="checkbox"/>	<input type="checkbox"/> <input type="checkbox"/> <input type="checkbox"/> <input type="checkbox"/> <input type="checkbox"/>	<input type="checkbox"/> <input type="checkbox"/> <input type="checkbox"/> <input type="checkbox"/> <input type="checkbox"/>	<input type="checkbox"/>	<input type="checkbox"/>
<input type="checkbox"/>	<input type="checkbox"/> <input type="checkbox"/> <input type="checkbox"/> <input type="checkbox"/> <input type="checkbox"/>	<input type="checkbox"/> <input type="checkbox"/> <input type="checkbox"/> <input type="checkbox"/> <input type="checkbox"/>	<input type="checkbox"/>	<input type="checkbox"/>
<input type="checkbox"/>	<input type="checkbox"/> <input type="checkbox"/> <input type="checkbox"/> <input type="checkbox"/> <input type="checkbox"/>	<input type="checkbox"/> <input type="checkbox"/> <input type="checkbox"/> <input type="checkbox"/> <input type="checkbox"/>	<input type="checkbox"/>	<input type="checkbox"/>

## ตอนที่ 2 การรับงานมาทำที่บ้าน

งานที่รับมาทำที่บ้านหรือสถานที่อื่นที่ไม่ใช่สถานประกอบการของผู้ว่าจ้างที่บ้านที่กในสดมภ์ B12

ภูมิภาคเฉพาะ ผู้บันทึกรหัส 1, 2, 3, 4, 5 ในสดมภ์ B14	ภูมิภาคเฉพาะ ผู้บันทึกรหัส 2, 3, 4 หรือ 6 ในสดมภ์ B14	" ...(ชื่อ)... รับงาน มาทำมากที่สุด เดือนอะไร"	" ...(ชื่อ)... ได้รับวัตถุดิบ เครื่องมือ เครื่องใช้ หรือ วัสดุ อุปกรณ์ในการทำงาน จากงานที่รับมาทำ หรือไม่"	"ใครเป็นผู้กำหนด ค่าตอบแทนในงาน ที่รับมาทำ "	
"โดยปกติ ...(ชื่อ)... ทำงานเฉลี่ย วันละกี่ชั่วโมง"  บ้านที่ก จำนวนชั่วโมง ทำงาน เฉลี่ยต่อวัน	"โดยปกติ ...(ชื่อ)... ใช้สถานที่ใดทำงาน"  บ้านที่ก บ้าน..... 1 บริเวณบ้าน..... 2 สถานที่ของชุมชน..... 3 สถานที่ที่ผู้ว่าจ้างจัดให้..... 4 สถานที่ขององค์กร/ กลุ่ม/สหกรณ์..... 5 อื่น ๆ (ระบุ)..... 6 - ผู้บันทึกรหัส 2,3,4 ในสดมภ์ B14 ภูมิภาคต่อไป - ผู้บันทึกรหัส 1 หรือ 5 ในสดมภ์ B14 เข้าไปภูมิภาคสดมภ์ B19	" ...(ชื่อ)... มีลูกจ้าง หรือคนงาน ทำงาน ที่รับมาหรือไม่"  บ้านที่ก ไม่มี..... 1 มี 1-2 คน..... 2 มี 3-5 คน..... 3 มี 6-9 คน..... 4 มี 10 คนขึ้นไป..... 5  (ตามต่อไป)	บ้านที่ก มกราคม.....01 กุมภาพันธ์.....02 มีนาคม.....03 เมษายน.....04 พฤษภาคม.....05 มิถุนายน.....06 กรกฎาคม.....07 สิงหาคม.....08 กันยายน.....09 ตุลาคม.....10 พฤศจิกายน.....11 ธันวาคม.....12  (ตามต่อไป)	บ้านที่ก ได้รับบางส่วน..... 1 ได้รับทั้งหมด..... 2 ไม่ได้รับ..... 3  (ตามต่อไป)  ผู้รับงาน..... 1 ผู้ว่าจ้าง..... 2 หัวหน้ากลุ่ม..... 3 ฝ่ายส่งเสริมฯ - ภาครัฐ..... 4 - ภาคเอกชน..... 5 ตกลงร่วมกัน..... 6 อื่น ๆ (ระบุ)..... 7 (บันทึกรหัส 1 - 7 ตามต่อไป) ไม่มีค่าตอบแทน..... 8 (ข้ามไปภาคตอนที่ 3)	
B16	B17	B18	B19	B20	B21
<input type="text"/>	<input type="text"/>	<input type="text"/>	<input type="text"/>	<input type="text"/>	<input type="text"/>
<input type="text"/>	<input type="text"/>	<input type="text"/>	<input type="text"/>	<input type="text"/>	<input type="text"/>
<input type="text"/>	<input type="text"/>	<input type="text"/>	<input type="text"/>	<input type="text"/>	<input type="text"/>
<input type="text"/>	<input type="text"/>	<input type="text"/>	<input type="text"/>	<input type="text"/>	<input type="text"/>
<input type="text"/>	<input type="text"/>	<input type="text"/>	<input type="text"/>	<input type="text"/>	<input type="text"/>
<input type="text"/>	<input type="text"/>	<input type="text"/>	<input type="text"/>	<input type="text"/>	<input type="text"/>

ตอนที่ 2 การรับงานมาทำที่บ้าน (ต่อ)			ตอนที่ 3 สวัสดิการและความคุ้มครอง	
งานที่รับมาทำทุกงาน ในระหว่าง 12 เดือนก่อนวันสัมภาษณ์			"ปัจจุบัน..(ชื่อ)..ได้รับ	
"...(ชื่อ)... ได้รับ คำตอบตามที่ตกลง จากทุกงานที่รับมาทำ หรือไม่"	"...(ชื่อ)... ได้รับคำตอบแทนทั้งหมด จากงานที่รับมาทำทุกงานเท่าไร"	"คำตอบแทน ที่ได้รับ ในสดมภ์ B23 เป็นรายได้หลัก หรือรายได้รอง ของครัวเรือน"	สวัสดิการหรือความคุ้มครอง ทางสังคมส่วนใหญ่จากแหล่งใด" บันทึกที่รหัส	เฉพาะผู้มีอายุ 15-60 ปี และ บันทึกที่รหัส 5-8, 0 ในสดมภ์ B25
บันทึกที่รหัส ได้รับ	บันทึกที่จำนวนคำตอบแทนทั้งหมด จากทุกงานที่รับมาทำที่บ้านและให้ รวมคำตอบแทนที่ยังไม่ได้รับมาด้วย โดยคำตอบแทนทั้งหมด ยังไม่หักค่าใช้จ่าย (รายได้รวมทั้งปี)	บันทึกที่รหัส รายได้หลัก.....1 รายได้รอง.....2	สวัสดิการข้าราชการ.....1 สวัสดิการรัฐวิสาหกิจ.....2 กองทุนสงเคราะห์ครูใหญ่และ ครูโรงเรียนเอกชน.....3 ระบบประกันสังคมของ สำนักงานประกันสังคม.....4 โครงการ 30 บาท.....5 ประกันส่วนบุคคล.....6 ประกันกลุ่มชุมชน/กลุ่มอาชีพ.....7 อื่น ๆ (ระบุ).....8 ไม่ได้รับ.....0	บันทึกที่รหัส เจ็บป่วย/ประสบอันตราย.....1 คลอดบุตร.....2 ทุพพลภาพ.....3 เสียชีวิต.....4 สงเคราะห์บุตร.....5 ชราภาพ.....6 การว่างงาน.....7 (บันทึกที่รหัส 1-7 ตามต่อไป) ไม่ต้องการเข้าร่วมในระบบฯ.....8 (ข้ามไปตามสดมภ์ B28) ตอบได้ 2 คำตอบ
- ครบ.....1 (ตามต่อไป)				
- ไม่ครบ (ระบุ).....2 (ให้ระบุสาเหตุที่ได้รับไม่ครบ และถามต่อไป)				
ไม่ได้รับเลย (ระบุ).....3 (ให้ระบุสาเหตุที่ไม่ได้รับ และข้ามไปถามตอนที่ 3)				
B22	B23	B24	B25	B26
<input type="checkbox"/>	<input type="checkbox"/>	<input type="checkbox"/>	<input type="checkbox"/>	<u>คำตอบที่ 1</u> <u>คำตอบที่ 2</u>
<input type="checkbox"/>	<input type="checkbox"/>	<input type="checkbox"/>	<input type="checkbox"/>	<input type="checkbox"/>
<input type="checkbox"/>	<input type="checkbox"/>	<input type="checkbox"/>	<input type="checkbox"/>	<input type="checkbox"/>
<input type="checkbox"/>	<input type="checkbox"/>	<input type="checkbox"/>	<input type="checkbox"/>	<input type="checkbox"/>
<input type="checkbox"/>	<input type="checkbox"/>	<input type="checkbox"/>	<input type="checkbox"/>	<input type="checkbox"/>
<input type="checkbox"/>	<input type="checkbox"/>	<input type="checkbox"/>	<input type="checkbox"/>	<input type="checkbox"/>
<input type="checkbox"/>	<input type="checkbox"/>	<input type="checkbox"/>	<input type="checkbox"/>	<input type="checkbox"/>

ตอนที่ 3 สวัสดิการและความคุ้มครอง (ต่อ)			ตอนที่ 4 การรวมกลุ่ม	
ถามเฉพาะผู้มีอายุ 15-60 ปี		"...(ชื่อ)...ทราบหรือไม่ ว่าผู้รับงานมาทำที่บ้าน มีกฎหมายคุ้มครองแล้ว"	"...(ชื่อ)... เป็นสมาชิกองค์กร/กลุ่ม/ สหกรณ์ที่มีการดำเนินการเกี่ยวกับ การผลิต/ประกอบสินค้า หรือไม่"	ถามเฉพาะผู้บันทึก
และบันทึก รหัส 1-7 ในสดมภ์ B26	และบันทึก รหัส 8 ในสดมภ์ B26			"ไม่เป็น" ในสดมภ์ B30
"...(ชื่อ)... สามารถ จ่ายเงินสมทบเข้า กองทุนประกันสังคม ได้เดือนละเท่าใด"  (บาท)	"ทำไม...(ชื่อ)...จึงไม่ต้องการ เข้าร่วมในระบบประกันสังคม" (ให้บันทึกเหตุผลที่สำคัญที่สุด)			"...(ชื่อ)... ต้องการ เป็นสมาชิกของ องค์กร/กลุ่ม/ สหกรณ์ที่มีการ ดำเนินการ เกี่ยวกับการผลิต/ ประกอบสินค้า หรือไม่"
บันทึกรหัส	บันทึกรหัส	บันทึกรหัส	บันทึกรหัส	บันทึกรหัส
ต่ำกว่า 50.....1	ไม่มีเงินจ่ายสมทบ.....1	ทราบ.....1	รายละเอียดของสินค้าหลักของกลุ่มที่ผลิต หรือประกอบเป็นส่วนใหญ่ให้ชัดเจน (ผลิตภัณฑ์หรืออุตสาหกรรมหลักของกลุ่ม) และเข้าไปถามตอนที่ 5	ต้องการ.....1
50-99.....2	ประโยชน์ทดแทนไม่ผ่านใจ.....2	ไม่ทราบ.....2		(ถามต่อไป)
100-149.....3	รายได้ไม่แน่นอน.....3			ไม่ต้องการ.....2
150-199.....4	ไม่สะดวกในการจ่ายเงินสมทบ...4		- ถ้า เป็นสมาชิก บันทึก	(ข้ามไปถามสดมภ์ B33)
200-299.....5	ไม่มีความรู้เรื่องประกันสังคม.....5		รายละเอียดของสินค้าหลักของกลุ่มที่ผลิต หรือประกอบเป็นส่วนใหญ่ให้ชัดเจน (ผลิตภัณฑ์หรืออุตสาหกรรมหลักของกลุ่ม) และเข้าไปถามตอนที่ 5	
300-399.....6	อื่น ๆ (ระบุ).....6			
400-499.....7				
500 ขึ้นไป.....8	(ถามต่อไป)	(ถามต่อไป)		
(ข้ามไปถามสดมภ์ B29)				
B27	B28	B29	B30	B31
<input type="checkbox"/>	<input type="checkbox"/>	<input type="checkbox"/>	<input type="checkbox"/>	<input type="checkbox"/>
<input type="checkbox"/>	<input type="checkbox"/>	<input type="checkbox"/>	<input type="checkbox"/>	<input type="checkbox"/>
<input type="checkbox"/>	<input type="checkbox"/>	<input type="checkbox"/>	<input type="checkbox"/>	<input type="checkbox"/>
<input type="checkbox"/>	<input type="checkbox"/>	<input type="checkbox"/>	<input type="checkbox"/>	<input type="checkbox"/>
<input type="checkbox"/>	<input type="checkbox"/>	<input type="checkbox"/>	<input type="checkbox"/>	<input type="checkbox"/>
<input type="checkbox"/>	<input type="checkbox"/>	<input type="checkbox"/>	<input type="checkbox"/>	<input type="checkbox"/>
<input type="checkbox"/>	<input type="checkbox"/>	<input type="checkbox"/>	<input type="checkbox"/>	<input type="checkbox"/>
81	82	83	84	88

ตอนที่ 4 การรวมกลุ่ม (ต่อ)		ตอนที่ 5 อื่น ๆ		
ถามเฉพาะผู้บันทึก		"เคยได้รับการฝึก/อบรมเกี่ยวกับความรู้และเพิ่มทักษะสำหรับงานที่...(ชื่อ)... รับมาทำที่บ้านหรือไม่" บันทึกที่รหัส เคย (ใครเป็นผู้ฝึก/อบรมให้) : หน่วยงานราชการ/รัฐวิสาหกิจ.....1 กลุ่ม/องค์กร/สหกรณ์ที่เป็นสมาชิกอยู่.....2 กลุ่ม/องค์กร/สหกรณ์อื่น ๆ.....3 ผู้ว่าจ้าง.....4 ผู้รับงานคนอื่นๆ.....5 อื่น ๆ (ระบุ).....6 ไม่เคย.....7	"ปัญหาที่...(ชื่อ)... พบในการรับงานมาทำที่บ้าน" บันทึกที่รหัส คำตอบแทน.....01 สถานที่ทำงานคับแคบ.....02 งานขาดความต่อเนื่อง.....03 ไม่มีเงินทุน.....04 ชั่วโมงทำงานมากเกินไป.....05 ความไม่ปลอดภัยจากการทำงาน : - สารเคมี.....06 ท่าทางในการทำงาน.....07 เครื่องจักร เครื่องมือ.....08 ฝุ่นละออง.....09 สายตา.....10 การได้ยิน.....11 อื่น ๆ (ระบุ).....12 ไม่มีปัญหา.....00	"ในการรับงานมาทำที่บ้าน...(ชื่อ)... ต้องการความช่วยเหลืออะไรบ้าง" บันทึกที่รหัส การฝึกอบรมเพื่อเพิ่มทักษะและพัฒนาฝีมือ.....1 การสนับสนุนให้จัดตั้งกลุ่มผู้รับงานมาทำที่บ้าน.....2 แนะนำความรู้ ดูแลสุขภาพ.....3 คุ้มครองเรื่องค่าตอบแทน.....4 ทางนมาให้ทำอย่างต่อเนื่อง.....5 ด้านเงินทุน.....6 ด้านเครื่องมืออุปกรณ์.....7 อื่น ๆ (ระบุ).....8 ไม่ต้องการความช่วยเหลือ.....0
รหัส 1 ในสดมภ์ B31	รหัส 2 ในสดมภ์ B31			
"เหตุใด...(ชื่อ)... จึงต้องการเป็นสมาชิกของ องค์กร/กลุ่ม/สหกรณ์ที่มีการดำเนินการเกี่ยวกับการผลิต/ประกอบสินค้า" บันทึกที่รหัส ทำให้มีงานทำสม่ำเสมอ.....1 ได้ค่าตอบแทนที่เหมาะสม.....2 ทำให้มีรายได้มากขึ้น.....3 ต้องการให้หน่วยงานที่เกี่ยวข้องดูแล.....4 ต้องการตัวแทนดูแลผลประโยชน์.....5 งานที่ต้องมีผู้ทำงานจำนวนมาก.....6 ได้รับสวัสดิการหรือบริการทางสังคม.....7 อื่น ๆ (ระบุ).....8	"เหตุใด...(ชื่อ)... จึงไม่ต้องการ เป็นสมาชิกขององค์กร/กลุ่ม/สหกรณ์ที่มีการดำเนินการเกี่ยวกับการผลิต/ประกอบสินค้า" บันทึกที่รหัส พอใจกับรายได้ที่ได้รับ.....1 คิดว่าไม่มีความแตกต่างเรื่องรายได้.....2 สามารถทำงานเองได้สม่ำเสมอ.....3 ไม่มีความรู้เรื่องการรวมกลุ่ม.....4 ไม่ทราบว่ามีกรรวมกลุ่ม.....5 ไม่มีเวลาร่วมกิจกรรม.....6 อื่น ๆ (ระบุ).....7	ตอบได้ 2 คำตอบ	ตอบได้ 2 คำตอบ	ตอบได้ 2 คำตอบ
B32	B33	B34	B35	B36
		คำตอบที่ 1 คำตอบที่ 2	คำตอบที่ 1 คำตอบที่ 2	คำตอบที่ 1 คำตอบที่ 2
<input type="checkbox"/>	<input type="checkbox"/>	<input type="checkbox"/> <input type="checkbox"/>	<input type="checkbox"/> <input type="checkbox"/>	<input type="checkbox"/> <input type="checkbox"/>
<input type="checkbox"/>	<input type="checkbox"/>	<input type="checkbox"/> <input type="checkbox"/>	<input type="checkbox"/> <input type="checkbox"/>	<input type="checkbox"/> <input type="checkbox"/>
<input type="checkbox"/>	<input type="checkbox"/>	<input type="checkbox"/> <input type="checkbox"/>	<input type="checkbox"/> <input type="checkbox"/>	<input type="checkbox"/> <input type="checkbox"/>
<input type="checkbox"/>	<input type="checkbox"/>	<input type="checkbox"/> <input type="checkbox"/>	<input type="checkbox"/> <input type="checkbox"/>	<input type="checkbox"/> <input type="checkbox"/>
<input type="checkbox"/>	<input type="checkbox"/>	<input type="checkbox"/> <input type="checkbox"/>	<input type="checkbox"/> <input type="checkbox"/>	<input type="checkbox"/> <input type="checkbox"/>
<input type="checkbox"/>	<input type="checkbox"/>	<input type="checkbox"/> <input type="checkbox"/>	<input type="checkbox"/> <input type="checkbox"/>	<input type="checkbox"/> <input type="checkbox"/>

# คณะผู้จัดทำ CD - ROM

**หน่วยงานเจ้าของเรื่อง**

กลุ่มสถิติแรงงาน

สำนักสถิติเศรษฐกิจและสังคม

โทร. 0 2281 0333 ต่อ 1223

**หน่วยงานผลิตและออกแบบ**

กลุ่มบูรณาการข้อมูลสถิติ

สำนักสถิติพยากรณ์

โทร. 0 2281 0333 ต่อ 1415 - 1418

ตารางสถิติในรูป  
*Format Excel*



## ตารางสถิติในรูปแบบ FORMAT EXCEL

- ตารางที่ 1 จำนวนครัวเรือนและจำนวนประชากรอายุ 15 ปีขึ้นไปที่รับงานมาทำที่บ้าน จำแนกตามประเภทผู้รับงาน เพศ เขตการปกครอง และภาค
- ตารางที่ 2 จำนวนผู้รับงานมาทำที่บ้าน จำแนกตามประเภทผู้รับงาน เพศ กลุ่มอายุ และภาค
- ตารางที่ 3 จำนวนผู้รับงานมาทำที่บ้าน จำแนกตามประเภทผู้รับงาน เพศ สถานภาพสมรส และภาค
- ตารางที่ 4 จำนวนผู้รับงานมาทำที่บ้าน จำแนกตามประเภทผู้รับงาน เพศ ระดับการศึกษาที่สำเร็จ และภาค
- ตารางที่ 5 จำนวนผู้รับงานมาทำที่บ้าน จำแนกตามอาชีพหลักในรอบปีที่แล้ว เขตการปกครอง และภาค
- ตารางที่ 6 จำนวนผู้รับงานมาทำที่บ้าน จำแนกตามอุตสาหกรรมในรอบปีที่แล้ว เขตการปกครอง และภาค
- ตารางที่ 7 จำนวนผู้รับงานมาทำที่บ้าน จำแนกตามอาชีพ เขตการปกครอง และภาค
- ตารางที่ 8 จำนวนผู้รับงานมาทำที่บ้าน จำแนกตามอุตสาหกรรม เขตการปกครอง และภาค
- ตารางที่ 9 จำนวนผู้รับงานด้วยตนเองและผู้รับช่วงงาน จำแนกตามแหล่งงาน เขตการปกครอง และภาค
- ตารางที่ 10 จำนวนผู้รับงานด้วยตนเองและผู้ช่วยผู้รับงาน จำแนกตาม จำนวนชั่วโมงทำงาน อุตสาหกรรมและภาค
- ตารางที่ 11 จำนวนผู้รับงานด้วยตนเองและผู้ช่วยผู้รับงาน จำแนกตาม สถานที่ทำงาน อุตสาหกรรม และภาค
- ตารางที่ 12 จำนวนผู้รับงานด้วยตนเองที่ทำงานร่วมกับคนนอกครัวเรือนและผู้รับช่วงงาน จำแนกตามอุตสาหกรรม จำนวนลูกจ้าง และภาค
- ตารางที่ 13 จำนวนผู้รับงานมาทำที่บ้าน จำแนกตามเดือนที่มีงานมาก เขตการปกครอง และภาค
- ตารางที่ 14 จำนวนผู้รับงานมาทำที่บ้าน จำแนกตามเดือนที่มีงานมาก อุตสาหกรรม และภาค
- ตารางที่ 15 จำนวนผู้รับงานมาทำที่บ้าน จำแนกตาม การได้รับเครื่องมือหรืออุปกรณ์ และอุตสาหกรรม
- ตารางที่ 16 จำนวนผู้รับงานด้วยตนเอง และผู้รับช่วงงาน จำแนกตามการกำหนดค่าตอบแทน เขตการปกครองและภาค
- ตารางที่ 17 จำนวนผู้รับงานด้วยตนเอง และผู้รับช่วงงาน จำแนกตามรายได้หรือค่าตอบแทน เขตการปกครอง และภาค
- ตารางที่ 18 จำนวนผู้รับงานด้วยตนเอง และผู้รับช่วงงาน จำแนกตามรายได้หรือค่าตอบแทน อุตสาหกรรม และภาค
- ตารางที่ 19 จำนวนผู้รับงานด้วยตนเอง และผู้รับช่วงงาน จำแนกตามประเภทรายได้ เขตการปกครอง และภาค
- ตารางที่ 20 จำนวนผู้รับงานมาทำที่บ้านที่อายุ 15-60 ปีที่ไม่ได้รับสวัสดิการ จำแนกตาม ความต้องการเข้าร่วมในระบบ การประกันสังคม ประเภทผู้รับงาน เขตการปกครอง และ ภาค
- ตารางที่ 21 จำนวนผู้รับงานมาทำที่บ้านที่อายุ 15-60 ปีที่ไม่ได้รับสวัสดิการ จำแนกตามความต้องการเข้าร่วมในระบบ การประกันสังคม ประเภทผู้รับงาน และอุตสาหกรรม

## ตารางสถิติในรูปแบบ FORMAT EXCEL (ต่อ)

- ตารางที่ 22 จำนวนผู้รับงานมาทำที่บ้านที่อายุ 15-60 ปีที่ไม่ได้รับสวัสดิการ จำแนกตาม ความต้องการเข้าร่วมในระบบ
- ตารางที่ 23 จำนวนผู้รับงานมาทำที่บ้านจำแนกตาม การรวมกลุ่ม อุตสาหกรรมของกลุ่ม (ผลิตภัณฑ์หลัก) เขตการปกครอง และ ภาค
- ตารางที่ 24 จำนวนผู้รับงานมาทำที่บ้านที่ไม่เป็นสมาชิกของกลุ่มฯ จำแนกตามเหตุผลที่ต้องการ/ไม่ต้องการเป็นสมาชิกกลุ่มฯ เขตการปกครอง และ ภาค
- ตารางที่ 25 ร้อยละของผู้รับงานมาทำที่บ้าน จำแนกตาม การฝึกอบรม และ อุตสาหกรรม
- ตารางที่ 26 ร้อยละของผู้รับงานมาทำที่บ้าน จำแนกตาม อุตสาหกรรม และปัญหาจากการรับงาน
- ตารางที่ 27 ร้อยละของผู้รับงานมาทำที่บ้าน จำแนกตามอุตสาหกรรม และความต้องการให้ช่วยเหลือ และภาค