

รายงาน  
วิเคราะห์สถานการณ์การแพร่ระบาด  
ของโรคโควิด-19 จังหวัดลพบุรี พ.ศ.2564

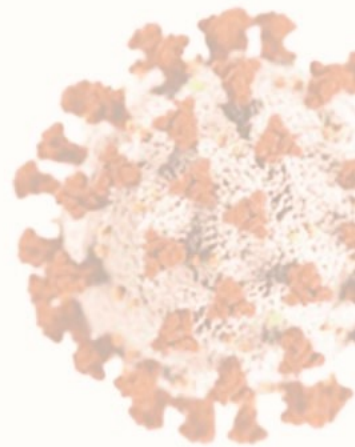
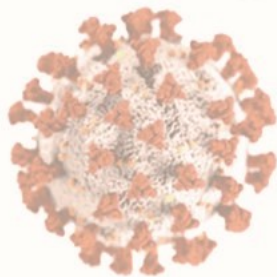
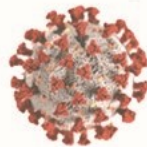
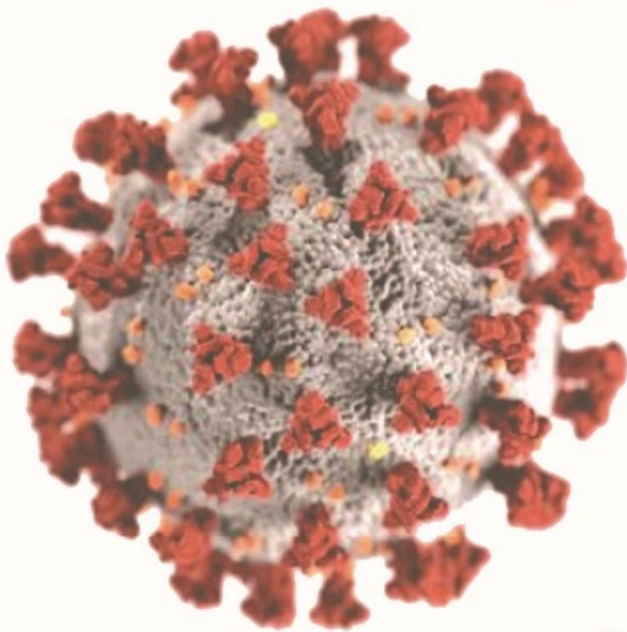

## คำนำ

การระบาดของเชื้อไวรัสโคโรนา 2019 (COVID-19) เริ่มเกิดขึ้นตั้งแต่ปลายปี 2019 แต่เริ่มมีผลที่เห็นชัดในหลาย ๆ ประเทศเมื่อต้นปี 2020 และได้เพิ่มระดับความรุนแรงและขยายการระบาดในวงกว้างระหว่างประเทศ จนองค์การอนามัยโลกได้ประกาศให้การแพร่ระบาดของเชื้อไวรัสโคโรนา 2019 (COVID-19) เป็นภาวะฉุกเฉินด้านสาธารณสุขระหว่างประเทศ (Public Health Emergency of International Concern) และเป็นการแพร่ระบาดใหญ่ระดับโลก (Pandemic) ซึ่งมีจำนวนผู้ป่วยและผู้เสียชีวิตเพิ่มจำนวนอย่างรวดเร็ว (WHO, 2020) นอกจากนี้ ปัญหานี้ได้ส่งผลกระทบต่อภาวะเศรษฐกิจ สังคม อย่างมาก สำหรับในประเทศไทยก็พบว่ามียอดผู้ติดเชื้อสูงขึ้นอย่างต่อเนื่อง และขยายการแพร่ระบาดไปเกือบทั่วทุกจังหวัดในช่วงเดือนมีนาคม 2563 ทำให้รัฐบาลได้กำหนดนโยบายด้านสาธารณสุขเพื่อรับมือโควิด-19 และลดการแพร่ระบาดของโรค โดยรัฐบาลประกาศใช้พระราชกำหนดฉุกเฉินทั่วประเทศเมื่อวันที่ 26 มีนาคม 2563 มีการห้ามการเดินทาง และบังคับใช้เคอร์ฟิว รวมไปถึงการปิดห้างสรรพสินค้า สถานที่สาธารณะ สถานที่ประกอบการที่มีความเสี่ยงสูงต่อการแพร่กระจายเชื้อไวรัสโควิด-19 มาตรการดังกล่าว ส่งผลกระทบทั้งทางตรงและทางอ้อมต่อประชาชนในทุกมิติ ทั้งเศรษฐกิจ สังคม สุขภาพ ความมั่นคงในชีวิต และประเด็นปัญหาอื่น ๆ ทั้งในระดับประเทศ และในระดับจังหวัด

รายงานวิเคราะห์สถานการณ์การแพร่ระบาดของโรคโควิด-19 จังหวัดลพบุรี ฉบับนี้ได้รายงานสถานการณ์ที่สำคัญเกี่ยวกับสถานการณ์การแพร่ระบาดของโรคโควิด-19 ของจังหวัดลพบุรี ตั้งแต่การกำหนดนโยบาย มาตรการ ประกาศ คำสั่งต่าง ๆ ของจังหวัด รวมถึงผลกระทบที่เกิดจากการแพร่ระบาดของโรคโควิด-19 ทั้งทางด้านสังคม เศรษฐกิจ สาธารณสุข และด้านเทคโนโลยีสารสนเทศและการสื่อสาร สำนักงานสถิติจังหวัดลพบุรี ใคร่ขอขอบคุณหน่วยงานที่เกี่ยวข้องที่ได้ให้ความอนุเคราะห์ข้อมูลเพื่อใช้ในการจัดทำรายงานวิเคราะห์สถานการณ์การแพร่ระบาดของโรคโควิด-19 จังหวัดลพบุรี ฉบับนี้

การจัดทำรายงานวิเคราะห์สถานการณ์การแพร่ระบาดของโรคโควิด-19 จังหวัดลพบุรี พ.ศ. 2564 มีวัตถุประสงค์เพื่อรวบรวมข้อมูลและวิเคราะห์สถานการณ์ที่เกี่ยวข้องกับการแพร่ระบาดของโรคโควิด-19 ในระดับพื้นที่ประกอบด้วย ความเป็นมา นโยบาย มาตรการ กลไกการทำงาน โครงสร้างพื้นฐานและความพร้อมของจังหวัด และผลกระทบที่เกิดขึ้นจากการแพร่ระบาดของโรคโควิด-19 และเป็นฐานความรู้ นำไปใช้ประยุกต์ หรือเตรียมความพร้อมในการแก้ไขปัญหาต่าง ๆ ในอนาคตได้อย่างมีประสิทธิภาพ

จากการแพร่ระบาดของโรคติดเชื้อไวรัสโคโรนา 2019 (Coronavirus Disease 2019 (COVID-19)) อันเป็นโรคติดต่ออันตรายตามประกาศกระทรวงสาธารณสุข ประชาชนได้รับผลกระทบทางเศรษฐกิจ สังคม และการสาธารณสุข ซึ่งนำไปสู่ปัญหาความยากจน ความเหลื่อมล้ำ และปัญหาด้านสุขภาพกาย/จิต ตามมา โดยรัฐบาลได้มีนโยบายในการควบคุม ป้องกันการแพร่เชื้อ และมาตรการช่วยเหลือ เช่น ประกาศเคอร์ฟิว การปิดสถานที่เสี่ยง เลื่อนการเปิดภาคเรียน งดจัดงานรื่นเริงต่าง ๆ การทำงานที่บ้าน การอยู่บ้าน หยุดเชื้อ เพื่อชาติ การเว้นระยะห่างทางสังคม ห้ามมั่วสุม การเยียวยาช่วยเหลือประชาชนให้ครอบคลุมประชาชนทุกกลุ่ม การเพิ่มอินเทอร์เน็ต ส่งเสริมการเรียนออนไลน์ และแนวทางปฏิบัติต่าง ๆ

การขับเคลื่อนการดำเนินงานป้องกันควบคุมโรคในพื้นที่จังหวัดลพบุรี ภายใต้ศูนย์บริหารสถานการณ์การแพร่ระบาดของโรคติดเชื้อไวรัสโคโรนา 2019 (COVID-19) จังหวัดลพบุรี (ศบค.ลพบุรี) โดยมีผู้ว่าราชการจังหวัดลพบุรีเป็นประธาน บูรณาการร่วมกับคณะกรรมการโรคติดต่อจังหวัด มีการประชุม กำกับติดตาม และรายงานสถานการณ์ประจำวัน พร้อมทั้งเผยแพร่การรายงานสถานการณ์ประจำวัน ให้ประชาชนได้รับทราบผ่านสื่อต่าง ๆ

จากการแพร่ระบาดของโรคติดเชื้อโควิด-19 ส่งผลกระทบรุนแรงกับจังหวัดลพบุรีในระลอกเดือนเมษายน 2564 โดยมีจำนวนผู้ติดเชื้อสะสม 11,328 คน คิดเป็นร้อยละ 0.9 ของผู้ติดเชื้อสะสมทั่วประเทศ ผู้เสียชีวิต 124 คน คิดเป็นร้อยละ 1.0 ของผู้เสียชีวิตทั่วประเทศ (ข้อมูล ณ 31 สิงหาคม 2564) (แผนภาพ ก)



แผนภาพ ก สถานการณ์ผู้ติดเชื้อโควิด-19 ในประเทศ และจังหวัดลพบุรี

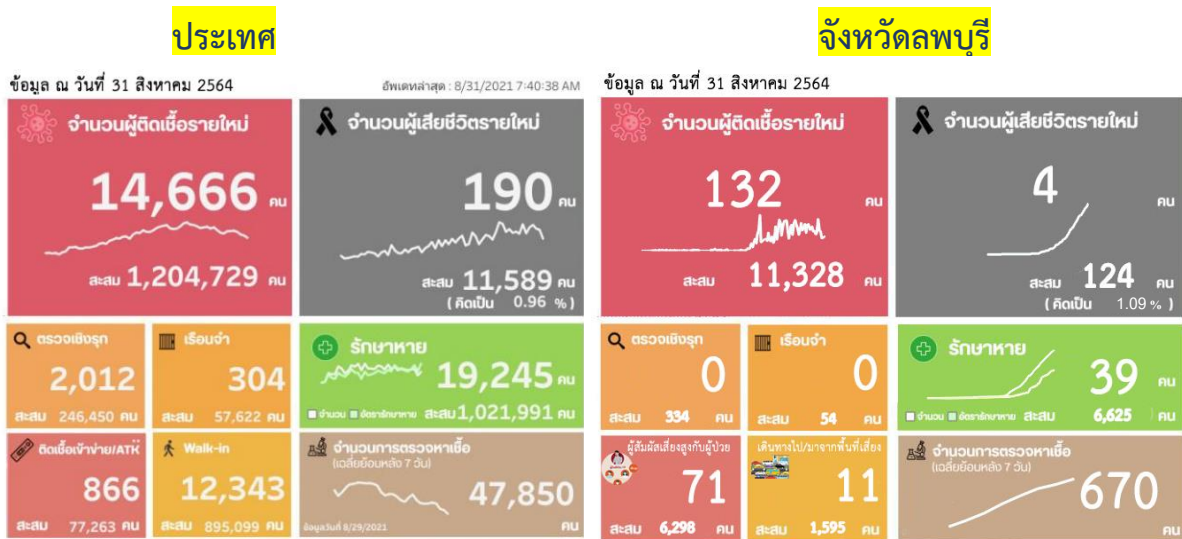

ที่มา : กรมควบคุมโรค กระทรวงสาธารณสุข

การได้รับวัคซีนป้องกันโรคโควิด-19 ประชาชนจังหวัดลพบุรี ได้รับวัคซีนเข็มแรก คิดเป็นร้อยละ 18.3 ของประชาชนทั้งจังหวัด ดังนั้น จึงควรเร่งดำเนินการฉีดวัคซีน การกระจายชุดตรวจ และอุปกรณ์ป้องกันให้ครอบคลุมประชาชนทั้งจังหวัด

แผนภาพ ข สรุปการให้บริการฉีดวัคซีนโควิด-19 ในประเทศ และจังหวัดลพบุรี



ที่มา : กรมควบคุมโรค กระทรวงสาธารณสุข





## ข้อเสนอแนะ

- ความเดือดร้อนของประชาชนจากการแพร่ระบาดของโรคโควิด-19 เช่น ค่าใช้จ่าย/ค่าครองชีพเพิ่มขึ้น ปัญหาการเดินทาง (ไม่สะดวก หรือ ไม่สามารถเดินทางได้) รายได้ลดลงและรายได้ที่มีไม่เพียงพอต่อค่าใช้จ่าย เป็นต้น ดังนั้นภาครัฐควรกำหนดนโยบายเศรษฐกิจเชิงรุก ด้วยการให้ความช่วยเหลืออย่างตรงจุด โดยไม่จำเป็นต้องรอให้ผู้ได้รับผลกระทบเป็นฝ่ายขึ้นทะเบียน ซึ่งไม่เพียงทำให้การดำเนินการเป็นไปด้วยความล่าช้า การได้รับความช่วยเหลือไม่ทั่วถึง และต้นทุนในการบริหารจัดการเพิ่มขึ้น
- หากสถานการณ์การแพร่ระบาดยังไม่ยุติหลายธุรกิจต้องปิดตัวลง อัตราการว่างงานก็อาจจะมีแนวโน้มเพิ่มขึ้น การจ้างงานและการทำงานที่ไม่เต็มเวลา ซึ่งจะทำให้แรงงานมีรายได้ลดลง อาจส่งผลกระทบต่อแรงงานในระบบอาจถูกเลิกจ้าง กลายเป็นแรงงานนอกระบบที่ไม่ได้รับการคุ้มครองและขาดหลักประกันทางสังคม และหากไม่มีงานทำ ก็จะส่งผลกระทบต่อแรงงานกับครัวเรือนที่ต้องดูแลผู้สูงอายุ และเด็ก
- จากการศึกษาที่โรงเรียน และสถาบันการศึกษาจัดการเรียนการสอนแบบออนไลน์ ทำให้เกิดปัญหานักเรียนที่ไม่มีความพร้อมในเรื่องของอุปกรณ์ที่ใช้ในการเรียน เช่น ไม่มีเครื่องคอมพิวเตอร์ โน้ตบุ๊ก แท็บเล็ต และเครื่องพิมพ์ ไม่มีสัญญาณอินเทอร์เน็ต ถือเป็นอุปสรรคที่สำคัญต่อการเรียนแบบออนไลน์ นอกจากนี้ยังมีปัญหาและอุปสรรคในการเรียนออนไลน์อื่น ๆ อาทิ ผู้ปกครองไม่มีเวลาในการดูแลบุตรหลานระหว่างการเรียนออนไลน์ รูปแบบการสอนที่ไม่จูงใจทำให้เด็กนักเรียนมีสมาธิไม่เพียงพอ เกิดปัญหาการไม่เข้าใจบทเรียน ความไม่เสถียรของระบบอินเทอร์เน็ตเชื่อมต่อทำให้การเรียนไม่ต่อเนื่อง การเรียนออนไลน์ผ่านโทรศัพท์เคลื่อนที่สมาร์ทโฟนเป็นระยะเวลานานก็อาจจะส่งผลกระทบต่อสุขภาพของนักเรียน อีกทั้งผู้ปกครองยังเผชิญปัญหาจากข้อจำกัดเรื่องความรู้ทางเทคโนโลยี ทำให้บางครั้งเมื่อเกิดปัญหาระหว่างการเรียนออนไลน์ต้องใช้เวลาในการแก้ไขนาน ดังนั้นกระทรวงศึกษาธิการควรกำหนดแนวทางในการแก้ไขปัญหาความพร้อมในการเรียนออนไลน์เพื่อลดช่องว่างให้นักเรียนมีความเสมอภาคเท่าเทียมกัน
- การพัฒนาโครงสร้างพื้นฐานโทรคมนาคมให้ครอบคลุมทั่วประเทศ รวมถึงการเปิด WiFi ฟรี ให้กับผู้มีรายได้น้อยและนักเรียนในพื้นที่ห่างไกลได้เข้าถึงถือเป็นสิ่งจำเป็นต่อการเรียนการสอนในยุคนี้ ดังนั้นการพัฒนาโครงสร้างพื้นฐานโทรคมนาคมให้ครอบคลุมทั่วประเทศ ถือเป็นปัจจัยหลักในการพัฒนาการเรียนการสอน การทำงานที่มีคุณภาพและเท่าเทียมกัน
- การกลายพันธุ์ของเชื้อ COVID-19 บางสายพันธุ์ ภาครัฐควรมีแนวทางปฏิบัติที่ชัดเจนในเรื่องการฉีดวัคซีน รวมถึงการประชาสัมพันธ์สร้างความรู้ความเข้าใจ สร้างความมั่นใจในความปลอดภัยของวัคซีนให้กับประชาชนอย่างถูกต้อง และทั่วถึง เพราะนั่นเป็นหนทางเดียวที่จะยับยั้งการแพร่ระบาดและการเสียชีวิตจาก COVID-19 ได้

- การที่ประชาชนจะต้องเสียค่าใช้จ่ายกับการป้องกันการติดเชื้อ หรือการมีผู้เจ็บป่วยจากการติดเชื้อจำนวนมาก มาสู่ค่าใช้จ่ายในการรักษาและเสียชีวิต กระทั่งไปถึงข้อจำกัดในการจัดสรรทรัพยากรด้านสาธารณสุขของประเทศ ทั้งทางด้านกำลังคน งบประมาณ สถานที่ และอุปกรณ์ทางการแพทย์ ข้อจำกัดนี้ส่งผลทำให้เกิดความเหลื่อมล้ำในการเข้าถึงระบบสาธารณสุข โดยเฉพาะกลุ่มเปราะบางที่ไม่สามารถเข้าถึงบริการสาธารณสุข การตรวจโรค ทำให้ส่งผลต่อการเสียชีวิต ดังนั้นควรมีแผนงานรองรับหากเกิดสถานการณ์การแพร่ระบาดขึ้นอีก
- ควรเตรียมความพร้อมให้มีบริการสาธารณสุข รณรงค์ให้ประชาชนดูแลสุขภาพแวดล้อม ที่ปกกาศัยให้ถูกสุขลักษณะถือเป็นการรับมือในเบื้องต้นต่อการเกิดโรคอุบัติใหม่

## สารบัญ

	หน้า
คำนำ	III
บทสรุปผู้บริหาร	V
สารบัญ	VII
บทที่ 1 ความเป็นมาการแพร่ระบาดของโรคโควิด-19	1
บทที่ 2 นโยบาย/มาตรการ/มติ ครม./คำสั่ง/กลไกการดำเนินงาน	7
บทที่ 3 การวิเคราะห์สถานการณ์และผลกระทบจากการแพร่ระบาดของโรคโควิด-19	
3.1 ด้านสังคม	19
3.2 ด้านเศรษฐกิจ	26
3.3 ด้านสาธารณสุข	30
3.4 ด้านเทคโนโลยีสารสนเทศและการสื่อสาร	40
บทที่ 4 สรุปผลและข้อเสนอแนะ	41
ภาคผนวก	45

## โรคโควิด-19 (COVID-19)

โรคอุบัติใหม่ที่ระบาดทั่วโลกในปี พ.ศ. 2562 ได้รับรายงานครั้งแรกจากนครอู่ฮั่น มณฑลหูเป่ย์ สาธารณรัฐประชาชนจีน เมื่อวันที่ 31 ธันวาคม 2562 พบว่าผู้ป่วยจำนวนมากเข้ามารับการรักษาในโรงพยาบาล โดยมีอาการไข้สูง ไอแห้ง และอ่อนเพลีย มีอาการปอดอักเสบโดยไม่ทราบสาเหตุผู้ป่วยส่วนใหญ่ ไปที่ร้านค้าในตลาดแห่งหนึ่งที่ขายอาหารทะเลและสัตว์ป่าที่มีชีวิต เช่น ค้างคาว งูและอื่น ๆ ต่อมาจึงพบว่า อาการดังกล่าวเกิดจากโคโรนาไวรัสสายพันธุ์ใหม่ที่ไม่เคยพบมาก่อน และเรียกไวรัสนี้อย่างไม่เป็นทางการว่า “nCoV-2019” มีที่มาจากคำว่า new coronavirus 2019 องค์การอนามัยโลกได้ประกาศชื่อโรคนี้อย่างเป็นทางการ เมื่อวันที่ 11 กุมภาพันธ์ 2563 ว่า “COVID-19” (โควิด-19) มาจากคำว่า “Coronavirus Disease 2019” อันหมายถึงโรคที่เกิดจากไวรัสโคโรนาที่ระบาดในปี 2019 และในวันที่ 11 มีนาคม 2563 องค์การอนามัยโลกได้ประกาศว่าการแพร่ระบาดของโควิด-19 เป็นแบบ pandemic ซึ่งหมายถึงการแพร่ระบาดใน 100 กว่าประเทศทั่วโลก สำหรับประเทศไทยเป็นประเทศแรกนอกประเทศจีน ที่มีผู้ป่วยยืนยันติดเชื้อไวรัสโคโรนา (หรือ โควิด 19) โดยพบรายแรกเมื่อวันที่ 13 มกราคม 2563 กระทรวงสาธารณสุขออกประกาศในวันที่ 1 มีนาคม 2563 ว่าโรคติดเชื้อไวรัสโคโรนา หรือ โควิด 19 เป็นโรคติดต่ออันตรายภายใต้พระราชบัญญัติโรคติดต่อ พ.ศ. 2558

## การแพร่ระบาดของโรคของโควิด-19 (COVID-19)

### ● ระดับโลก/ภูมิภาค

นับจากวันที่ 11 มีนาคม 2563 ที่องค์การอนามัยโลกได้ออกประกาศให้โรคติดเชื้อไวรัสโคโรนา 2019 (COVID-19) เป็นโรคระบาดใหญ่ทั่วโลก (CORONAVIRUS PANDEMIC) ซึ่งยุโรป (อิตาลี ฝรั่งเศส อังกฤษ สเปน เป็นต้น) สหรัฐอเมริกา ลาตินอเมริกา (บราซิล) รัสเซีย อินเดีย แอฟริกาใต้ ได้ทยอยเป็นศูนย์กลางการระบาดและเป็นพื้นที่ที่ระบาดต่อเนื่องหรือ ระลอกใหม่ ซึ่งพบว่าการเกิดวิกฤติ กลายพันธุ์ของเชื้อโควิด 19 เป็นสาเหตุของการแพร่กระจายที่รวดเร็วมากขึ้น นอกจากนี้สภาพของอากาศที่หนาวเย็นในทวีปยุโรปและสหรัฐอเมริกา ยังเป็นปัจจัยสำคัญที่เอื้อต่อการระบาด มากขึ้นด้วยเช่นกัน องค์การอนามัยโลกได้เรียกชื่อไวรัสโคโรนากลายพันธุ์จากเดิมที่เรียกตามชื่อประเทศที่พบเชื้อโควิด เปลี่ยนเป็นชื่อตามอักษรกรีก โดยองค์การอนามัยโลกระบุว่า ชื่อเรียกใหม่ของไวรัสโคโรนากลายพันธุ์ ไม่ใช่การแทนที่ชื่อทางวิทยาศาสตร์ที่มีอยู่แล้ว แต่เป็นการตั้งชื่อเพื่อการสื่อสารที่ง่ายขึ้น เนื่องจากชื่อวิทยาศาสตร์ อาจสื่อสารได้ยาก และอาจทำให้การสื่อสารคลาดเคลื่อน อีกทั้งยังเพื่อลดการปฏิบัติหรือตีตราประเทศที่พบไวรัสโคโรนากลายพันธุ์เป็นครั้งแรกอีกด้วย สายพันธุ์ไวรัสโคโรนาที่แพร่ระบาดอยู่ทั่วโลกขณะนี้ มี 4 สายพันธุ์ (แผนภาพ 1)



แผนภาพ 1 สายพันธุ์ไวรัสโคโรนา 2019 (COVID-19)

ชื่อเดิม	ชื่อทางวิทยาศาสตร์	ชื่อใหม่
สายพันธุ์อังกฤษ	B.1.1.7	อัลฟา
สายพันธุ์แอฟริกาใต้	B.1.351	เบต้า
สายพันธุ์บราซิล	P.1	แกมมา
สายพันธุ์อินเดีย	B.1.617.2	เดลต้า

ที่มา: WHO

แผนภาพ 2 สถานการณ์การระบาดโควิด-19 ทั่วโลก

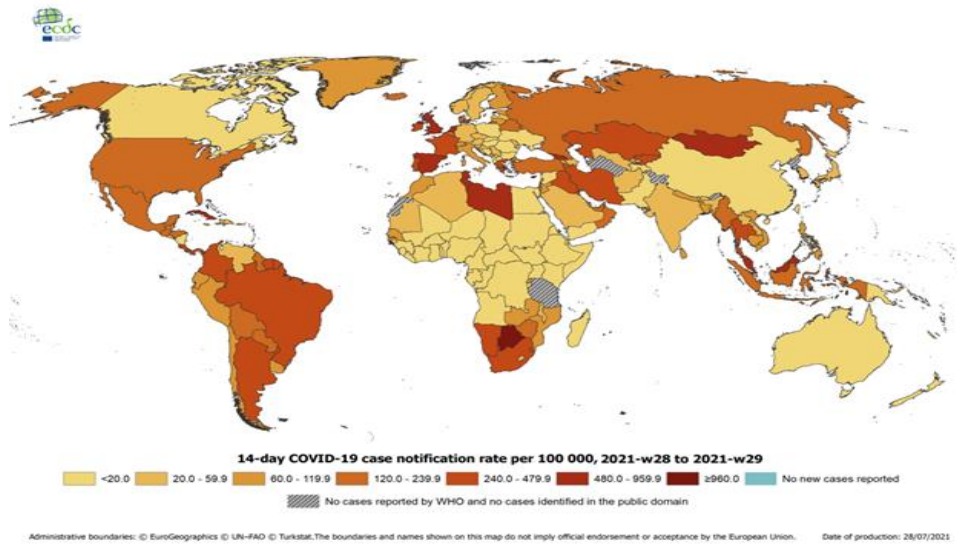

จากข้อมูลช่วงสัปดาห์สุดท้ายของเดือนกรกฎาคม 2564 พบว่า มีผู้ติดเชื้อไวรัสโคโรนา 2019 (COVID-19) กระจายอยู่ทั่วทุกภูมิภาคทั่วโลก โดยเฉพาะทวีปอเมริกา ยุโรป และเอเชียตะวันออกเฉียงใต้ (ตาราง 1)

ตาราง 1 ประเทศที่มีจำนวนผู้ติดเชื้อสูง และเสียชีวิตจากโรคติดเชื้อไวรัสโคโรนา 2019 ทั่วโลก และภูมิภาคเอเชีย 10 อันดับแรก

ทั่วโลก				เอเชีย			
ที่	ประเทศ	ผู้ติดเชื้อ	เสียชีวิต	ที่	ประเทศ	ผู้ติดเชื้อ	เสียชีวิต
1	สหรัฐอเมริกา	39,665,515	654,689	1	อินเดีย	32,737,939	438,387
2	อินเดีย	32,737,939	438,387	2	ตุรกี	6,346,881	56,213
3	บราซิล	20,741,815	579,330	3	อิหร่าน	4,926,964	106,482
4	รัสเซีย	6,882,827	181,637	4	อินโดนีเซีย	4,073,831	131,923
5	ฝรั่งเศส	6,742,488	114,210	5	ฟิลิปปินส์	1,954,023	33,109
6	สหราชอาณาจักร	6,731,423	132,437	6	อิรัก	1,874,435	20,699
7	ตุรกี	6,346,881	56,213	7	มาเลเซีย	1,706,089	16,087
8	อาร์เจนตินา	5,173,531	111,383	8	บังกลาเทศ	1,493,537	26,015
9	อิหร่าน	4,926,964	106,482	9	ญี่ปุ่น	1,434,370	15,896
10	โคลัมเบีย	4,905,258	124,811	10	ไทย	1,190,063	11,399
29	ไทย	1,190,063	11,399				
	ทั่วโลก	217,217,358	4,515,093				

ที่มา : [https://www.worldometers.info/coronavirus/#main\\_table](https://www.worldometers.info/coronavirus/#main_table) (ข้อมูล ณ วันที่ 30 สิงหาคม 2564)

ณ วันที่ 30 สิงหาคม 2564 ทั่วโลกมีรายงานผู้ป่วยสะสมทั้งสิ้น 217,217,358 คน เสียชีวิต 4,515,093 คน ประเทศสหรัฐอเมริกามีผู้ติดเชื้อสะสมมากที่สุด 39.66 ล้านคน เสียชีวิตสะสม 6.54 แสนคน ในภูมิภาคเอเชีย ประเทศอินเดีย พบผู้ติดเชื้อสะสมมากที่สุด 32.73 ล้านคน เสียชีวิตสะสม 4.38 แสนคน สำหรับภูมิภาคเอเชียตะวันออกเฉียงใต้ ประเทศอินโดนีเซียมีผู้ติดเชื้อสะสมมากที่สุด 4.07 ล้านคน เสียชีวิตสะสม 1.31 แสนคน รองลงมาเป็นประเทศฟิลิปปินส์มีผู้ติดเชื้อ 1.95 ล้านคน เสียชีวิต 3.31 หมื่นคน สำหรับประเทศไทย มีผู้ติดเชื้อสะสม 1.19 ล้านคน มีผู้เสียชีวิตสะสม 1.13 หมื่นคน ประเทศไทยมีจำนวนผู้ติดเชื้อสะสมอยู่ในอันดับ 29 ของโลก และอันดับ 10 ของเอเชีย

● **ระดับประเทศ**

ประเทศไทยได้เริ่มมีการระบาดระลอกแรกจากคลัสเตอร์สนามมวย สถานบันเทิงย่านทองหล่อ ลามไปในหลายจังหวัด การระบาดระลอกที่ 2 จากคลัสเตอร์ตลาดมหาชัย ลามไปทั่วสมุทรสาคร ตลาดสดจังหวัดข้างเคียง รุกเข้ามาถึงชานกรุงเทพฯ ด้านตะวันตกและจังหวัดใกล้เคียง เช่น นนทบุรี นครปฐม ปทุมธานี เต็มด้วยคลัสเตอร์บ่อนระยอง การระบาดในระลอกที่ 3 เกิดจากคลัสเตอร์สถานบันเทิงย่านสุขุมวิท ทองหล่อ ซึ่งเชื้อได้กระจายไปในหลายวงการ ไม่ว่าจะเป็นกลุ่มผู้ที่ชอบเที่ยวกลางคืน ศิลปินนักแสดง ลามไปถึงผู้บริหารระดับสูงในแวดวงการเมืองและเอกชน และการระบาดระลอกที่ 4 เป็นการระบาดโควิดสายพันธุ์เดลต้าที่เกิดจากการกลายพันธุ์ของเชื้อไวรัสโควิด-19 ในประเทศอินเดีย ก่อนจะแพร่ระบาดไปหลายประเทศทั้งประเทศอังกฤษ จีน สหรัฐอเมริกา เป็นต้น สำหรับในประเทศไทยพบการระบาดในเดือนพฤษภาคม 2564 โดยระบาดมาจากแคมป์คนงานหลักสี่ เนื่องจากเป็นไวรัสกลายพันธุ์

ซึ่งคุณสมบัติสำคัญ คือมีการแพร่กระจายของเชื้อโรคอย่างรวดเร็วและเป็นการระบาดในชุมชน ในครอบครัว ในองค์กร กระจายในทุกจังหวัดของประเทศไทย (แผนภาพ 3)

แผนภาพ 3 สถานการณ์การติดเชื้อไวรัสโคโรนา 2019 ในประเทศไทย



● ระดับจังหวัด

วันที่ 27 ธ.ค. 2563 สำนักงานสาธารณสุขจังหวัดลพบุรี พบผู้ติดเชื้อและแจ้งไหมไลน์ผู้ป่วย COVID-19 ระลอกใหม่รายแรกของจังหวัดลพบุรี ผลการตรวจยืนยัน ณ เวลา 20.00 น. ของวันที่ 26 ธันวาคม 2563 โดยผู้ป่วยเป็นหญิงไทย อายุ 32 ปี ทำงานโรงงานผลิตอาหารสัตว์ และอาศัยอยู่กับเพื่อนที่บ้านพัก ต.มหาชัย อ.เมือง จ.สมุทรสาคร (แผนภาพ 4)

แผนภาพ 4 สถานการณ์การระบาดโควิด-19 ทั่วโลก

สำนักงานสาธารณสุขจังหวัดลพบุรี  
Lopburi Provincial Public Health Office

**ไหมไลน์ ผู้ป่วย COVID-19 ระลอกใหม่ รายแรก ของจังหวัดลพบุรี**

ผู้ป่วยหญิงไทย อายุ 32 ปี ทำงานโรงงานผลิตอาหารสัตว์ และอาศัยอยู่กับเพื่อนที่บ้านพัก ต.มหาชัย อ.เมือง จ.สมุทรสาคร (ส่วนหน้าภาคกลางเวลาที่อยู่บ้าน)

10-18 ธ.ค. 63	: ทำงาน และพักอาศัย ณ บ้านพัก จ.สมุทรสาคร
19 ธ.ค. 63	: 05.00 น. เดินทางจากสมุทรสาคร ไปสถานีขนส่งหมอชิต โดยจักรยานยนต์รับจ้าง และรถแท็กซี่ (ส่วนหน้าภาคกลางเวลา) : 08.30 น. เดินทางจากหมอชิตกลับบ้านพัก ต.ไกรธนู อ.เมือง จ.ลพบุรี ด้วยรถตู้โดยสารเที่ยวรถ 9.00 น. นั่งเบาะหลังสุดชิดทางด้านซ้าย (ส่วนหน้าภาคกลางเวลา)
20 ธ.ค. 63	: 11.00 น. ลงรถที่บ้านพัก ต.ไกรธนู อ.เมือง จ.ลพบุรี รายงานตัวกับเจ้าหน้าที่ และอสม. และกักตนเองอยู่ที่บ้านพัก : 08.30-09.00 น. เดินทางไปเลือกคั้งหน้าโรงสีใกล้วัดโบสถ์ ต.ไกรธนู อ.เมือง จ.ลพบุรี โดยช่วงเลือกคั้งมีเพียงเจ้าหน้าที่ประจำหน่วยเลือกตั้ง (ผู้ป่วยสวมหน้ากาก ผ่านการวัดไข้ สวมมือด้วยแอลกอฮอล์ สวมถุงมือ และเข้าคูหาที่จัดแยกไว้)
21-24 ธ.ค. 63	: กักตัวเองในบ้านพัก (Home Quarantine) และวันที่ 24 ธ.ค. 63 ทราบว่าเพื่อนที่ที่บ้านเดียวกัน ในจ.สมุทรสาคร ป่วยเป็น COVID-19
25 ธ.ค. 63	: ช่วงเข้ามีอาการเจ็บคอได้รับแจ้งอสม. และเดินทางไปยัง รพ.พระนารายณ์นเรนทร เพื่อตรวจหาเชื้อ COVID-19 (ส่วนหน้าภาคกลาง/นิงกระบะท้ายคนเดียว) : 01.00 น. ผลตรวจพบเชื้อ COVID-19 รพ.พระนารายณ์นเรนทร ส่งรถพยาบาลไปรับที่บ้าน เพื่อเข้ารับการรักษาในห้องแยก ของรพ.
26 ธ.ค. 63	: ผลตรวจยืนยัน พบเชื้อ COVID-19 ณ เวลา 20.00 น.

สำนักงานสาธารณสุขจังหวัดลพบุรี ได้สั่งการทีมควบคุมโรคติดต่อ อำเภอเมือง ร่วมกับ อสม. และผู้ที่เกี่ยวข้องออกดำเนินการควบคุมโรคทันที ดังนี้

- ✓ ตรวจหาเชื้อ COVID-19 ในกลุ่มผู้สัมผัสเสี่ยงสูง 10 ราย ผลการตรวจไม่พบเชื้อ และให้กักตนเองในที่พักอาศัยจนครบ 14 วัน (Home Quarantine)
- ✓ แนะนำให้ประชาชนในพื้นที่ใกล้เคียง เนืองระวังสังเกตอาการตนเอง และปฏิบัติตามคำแนะนำเพื่อป้องกันการติดเชื้อ COVID-19 อย่างเคร่งครัด

ติดต่อสอบถามข้อมูลเพิ่มเติม ตลอด 24 ชั่วโมง สายด่วน 1669 หรือโทร 06 3202 3921

**“ห่วงใย ใส่ใจ ป้องกัน COVID-19”**

จังหวัดลพบุรี ได้ออกประกาศคำสั่งคณะกรรมการโรคติดต่อจังหวัดลพบุรี ที่ 1/2563 ลงวันที่ 18 มีนาคม 2563 เรื่อง มาตรการเร่งด่วนในการป้องกันวิกฤตการณ์จากโรคติดเชื้อไวรัสโคโรนา 2019 (Coronavirus Disease 2019 (COVID-19)) จังหวัดลพบุรี



คำสั่งคณะกรรมการโรคติดต่อจังหวัดลพบุรี  
ที่ ๑ /๒๕๖๓

เรื่อง มาตรการเร่งด่วนในการป้องกันวิกฤตการณ์จากโรคติดเชื้อไวรัสโคโรนา 2019  
(Coronavirus Disease 2019 (COVID-19)) จังหวัดลพบุรี

- ๒ -

ด้วยสถานการณ์การระบาดของโรคติดเชื้อไวรัสโคโรนา 2019 (Coronavirus Disease 2019 (COVID-19)) อันเป็นโรคติดต่ออันตรายตามประกาศกระทรวงสาธารณสุข เรื่อง ชื่อและอาการสำคัญของโรคติดต่ออันตราย (ฉบับที่ ๓) พ.ศ. ๒๕๖๓ พบการเพิ่มขึ้นของจำนวนผู้ป่วยอย่างรวดเร็ว เพื่อลดปัจจัยเสี่ยงของการแพร่ระบาดของโรค การควบคุมโรคอย่างทันเวลาและจำกัดการชุมนุมของประชาชนเพื่อไม่ให้เกิดการแพร่ระบาดของโรคขยายไปในวงกว้างจึงมีความจำเป็นอย่างยิ่งที่ต้องหาทางลดโอกาสการแพร่ระบาดของโรคในสถานที่ต่างๆ ที่มีความเสี่ยงสูง

ในการนี้ เพื่อให้การป้องกัน และควบคุมการแพร่ระบาดของโรคติดเชื้อไวรัสโคโรนา 2019 (Coronavirus Disease 2019 (COVID-19)) ในพื้นที่จังหวัดลพบุรีเป็นไปอย่างมีประสิทธิภาพและเป็นไปตาม มาตรการเร่งด่วนตามมติคณะรัฐมนตรี เมื่อวันที่ ๑๗ มีนาคม ๒๕๖๓ อาศัยอำนาจตามความในมาตรา ๓๕ แห่งพระราชบัญญัติโรคติดต่อ พ.ศ. ๒๕๕๘ โดยความเห็นชอบของคณะกรรมการโรคติดต่อจังหวัดลพบุรี ให้ดำเนินการในพื้นที่จังหวัดลพบุรี ดังต่อไปนี้

๑. ให้ปิดสถานที่ในพื้นที่จังหวัดลพบุรีเป็นการชั่วคราว ตั้งแต่วันที่ ๑๘ มีนาคม ๒๕๖๓ ถึงวันที่ ๑ เมษายน ๒๕๖๓ ดังนี้
  - ๑.๑ สถานบริการ ตามกฎหมายสถานบริการ และสถานประกอบการที่เปิดให้บริการในลักษณะที่คล้ายสถานบริการ เช่น สถานบันเทิง ผับ บาร์ ที่จัดให้มีดนตรีหรือเพลงเพื่อการเต้นรำ
  - ๑.๒ สถานประกอบการเพื่อสุขภาพ กิจกรรมนันทเพื่อสุขภาพ กิจการสปา และกิจการเพื่อเสริมความงาม ตามกฎหมายว่าด้วยสถานประกอบการเพื่อสุขภาพ
    - ๑.๓ ร้านตัดผม (ร้านเก็ทส์ และร้านคาราโอเกะ)
    - ๑.๔ สถานที่ออกกำลังกายในอาคาร (ฟิตเนส) และหรือ โยคะ
    - ๑.๕ โรงภาพยนตร์ โรงมหรสพ ตามกฎหมายควบคุมอาคาร
  - ๑.๖ พื้นที่ชุมนุมหรือเล่นสำหรับเล่นในห้างสรรพสินค้า
๒. ให้ปิดสถานที่สำหรับจัดให้มีการพนันชนิด/ขมวย ตลอดจนสถานที่จัดให้มีการซ้อมมก๊อ มิกซอนหรือซ้อมมวยทุแห่ง หรือกระทู้การอื่นใดในสถานที่ดังกล่าว อันเป็นเหตุให้มีการชุมนุมของประชาชนจำนวนมาก เป็นการชั่วคราว จนกว่าสถานการณ์จะคลี่คลาย

/๓. ให้จัดการจัด...

๓. ให้จัดการจัดกิจกรรมรวมคนจำนวนมากที่มีความเสี่ยงสูงต่อการแพร่ระบาดของโรคติดเชื้อไวรัสโคโรนา 2019 (Coronavirus Disease 2019 (COVID-19)) ที่มีจำนวนผู้เข้าร่วมกิจกรรมเกินกว่า ๑๐๐ คน เช่น การจัดแสดงดนตรี การจัดคอนเสิร์ต การจัดงานแสดงสินค้าต่างๆ การแข่งขันกีฬา หรือหากมีความจำเป็นต้องจัดกิจกรรมต้องห่างกันไม่น้อยกว่าระยะ ๑ เมตร เป็นการชั่วคราว จนกว่าสถานการณ์จะคลี่คลาย

ทั้งนี้ตั้งแต่วันที่ ๑๘ มีนาคม พ.ศ. ๒๕๖๓ เป็นต้นไป

สั่ง ณ วันที่ ๑๘ มีนาคม ๒๕๖๓

(นายสุภกิต โพธิ์พานิชย์)

ผู้ว่าราชการจังหวัดลพบุรี

ประธานกรรมการโรคติดต่อจังหวัดลพบุรี

สถานการณ์การแพร่ระบาดของโรคติดเชื้อไวรัสโคโรนา 2019 ภายในจังหวัดลพบุรีมีแนวโน้มเพิ่มขึ้นจากการแพร่ระบาดของโรคติดเชื้อไวรัสโคโรนา 2019 สายพันธุ์เดลต้า ระลอกเดือนเมษายน 2564 จากกลุ่มคลัสเตอร์โรงงานขนาดใหญ่ของจังหวัดลพบุรี ซึ่งสำนักงานสาธารณสุขจังหวัดลพบุรีได้เข้าไปดำเนินการค้นหาเชิงรุกพนักงาน รวมถึงโรงงานอื่นในจังหวัดลพบุรีที่พบผู้ป่วยโควิด-19 สำนักงานสาธารณสุขในพื้นที่ได้เข้าสอบสวนควบคุมโรคและกักตัวผู้สัมผัสเสี่ยงสูงทุกราย จากการรายงานของศูนย์ปฏิบัติการตอบโต้ภาวะฉุกเฉิน สำนักงานสาธารณสุขจังหวัดลพบุรี เมื่อวันที่ 9 กรกฎาคม 2564 ได้รายงานสถานการณ์โรคติดเชื้อไวรัสโคโรนา-19 ระลอกการระบาดเดือนเมษายน 2564 จากกลุ่มคลัสเตอร์โรงงานพบผู้ป่วยเพิ่มภายในวันเดียว 334 ราย ซึ่งเป็นจำนวนที่ผู้ติดเชื้อสูงที่สุดของจังหวัดลพบุรี (แผนภาพ 5)





แผนภาพ 5 จำนวนผู้ติดเชื้อไวรัสโคโรนา 2019 จังหวัดลพบุรี สูงสุด ณ วันที่ 9 ก.ค. 2564

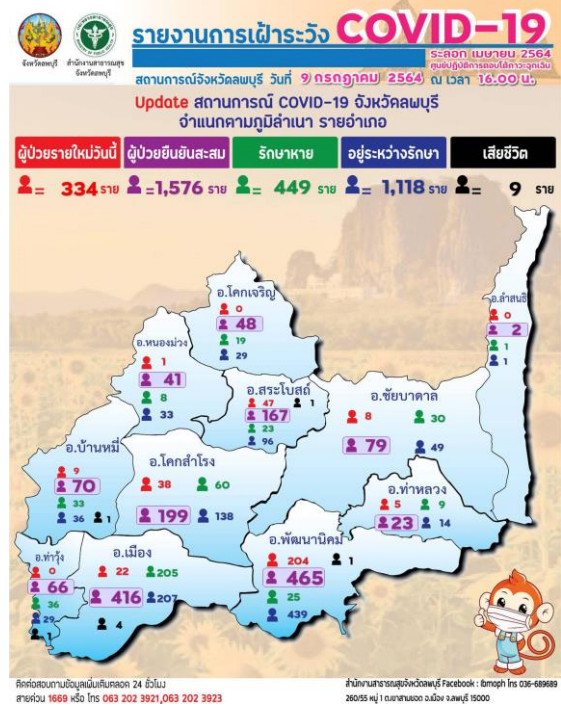
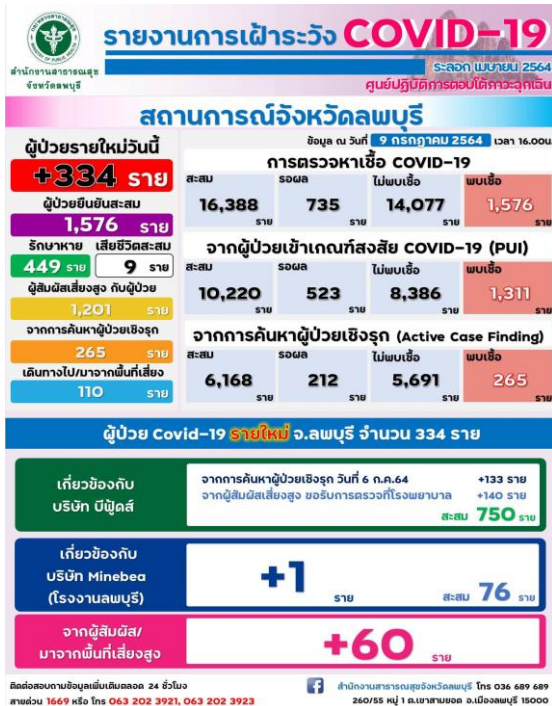

## 1. นโยบาย

จากสถานการณ์การแพร่ระบาดของโรคติดเชื้อไวรัสโคโรนา 2019 (โควิด-19) ที่ทวีความรุนแรงขึ้น รัฐบาลโดยนายประยุทธ์ จันทร์โอชา นายกรัฐมนตรี ได้มีนโยบายในการป้องกัน ติดตามและแนวทางปฏิบัติ ในควบคุมการแพร่ระบาดของโรคติดเชื้อไวรัสโคโรนา 2019 (โควิด-19) หลายนโยบาย อาทิเช่น

### การประกาศเคอร์ฟิว

รัฐบาลไทยได้เพิ่มความเข้มงวดมากขึ้นโดยประกาศเคอร์ฟิวทั่วประเทศห้ามทุกคนออกจากเคหะสถานตั้งแต่เวลา 22.00-04.00 น. ตั้งแต่วันที่ 3 เมษายน-31 พฤษภาคม 2563 (ผู้ใดฝ่าฝืนข้อกำหนด ประกาศหรือคำสั่งต้องระวางโทษจำคุกไม่เกิน 2 ปีหรือปรับไม่เกิน 40,000 บาทหรือทั้งจำทั้งปรับ) ยกเว้น กลุ่มอาชีพที่ปฏิบัติงานช่วงเคอร์ฟิวได้คือพนักงานเจ้าหน้าที่ปฏิบัติตามคำสั่งต่าง ๆ ของทางราชการ บุคลากรทางการแพทย์ และผู้ป่วยที่มีความจำเป็นต้องพบแพทย์การขนส่งสินค้าเพื่อประโยชน์ ของประชาชน การขนส่งหรือขนย้ายประชาชนการบริการหรืออำนวยความสะดวกแก่ประชาชน การประกอบอาชีพซึ่งจำเป็นต้องทำภายในช่วงเวลาพิเศษ ซึ่งกรณีเหตุจำเป็นอื่น ๆ โดยได้รับอนุญาต เป็นการเฉพาะรายจากพนักงานเจ้าหน้าที่ผู้ที่สามารถออกใบอนุญาตเดินทาง ได้แก่ ข้าราชการตำรวจ ข้าราชการทหาร ข้าราชการพลเรือนในส่วนของกระทรวงมหาดไทย ซึ่งเป็นผู้ปฏิบัติหน้าที่ หรือได้รับ มอบหมายให้ปฏิบัติหน้าที่ในเขตท้องที่ตามประกาศสถานการณ์ฉุกเฉินเป็นพนักงานเจ้าหน้าที่ และยังจำกัด การเข้าประเทศทางบก ทางน้ำ และทางอากาศ งดหรือชะลอการเดินทางข้ามจังหวัดโดยไม่จำเป็น

จากการระบาดระลอก เมษายนที่รุนแรงขึ้น มีผู้ติดเชื้อรายวันเพิ่มเป็นวันละกว่า 20,000 คน ศูนย์บริหารสถานการณ์การแพร่ระบาดของโรคติดเชื้อไวรัสโคโรนา 2019 (โควิด-19) ได้มีคำสั่งที่ 11/2564 ประกาศให้ 29 จังหวัด เป็นพื้นที่ควบคุมสูงสุดและเข้มงวด รวมถึงจังหวัดลพบุรี ซึ่งมีผลตั้งแต่วันที่ 1 สิงหาคม 2564 เป็นต้นไป ถือเป็นประกาศเคอร์ฟิวรอบสองของจังหวัดลพบุรี

### นโยบายการดำเนินงานป้องกันควบคุมโรคและภัยสุขภาพ กรมควบคุมโรค

การขับเคลื่อนการดำเนินงานป้องกันควบคุมโรคและภัยสุขภาพ กรมควบคุมโรค ยึดมั่นด้วย หลักการ 4T ประกอบด้วย สร้างความน่าเชื่อถือ และความเชื่อมั่นให้สังคม (Trust) ด้วยการทำงานเป็นทีม แบบมืออาชีพ พร้อมส่งเสริมผู้มีความสามารถ (Teamwork & Talents) โดยใช้เทคโนโลยีและนวัตกรรม (Technologies) และทำงานแบบมีเป้าหมาย (Targets) ทั้งนี้ ได้กำหนดจุดมุ่งเน้นที่สำคัญในการดำเนินการ ให้เกิดผลประโยชน์สูงสุดต่อประชาชน ดังนี้

1. ให้ความสำคัญสูงสุดต่อการพัฒนางานสาธารณสุขตามแนวพระราชดำริ โครงการเฉลิมพระเกียรติรวมทั้งโครงการที่เกี่ยวกับพระบรมวงศานุวงศ์ ตลอดจนโครงการถวายเป็นพระราชกุศล เพื่อเทิดพระเกียรติพระบรมวงศานุวงศ์ทุกพระองค์
2. ให้ความสำคัญกับการดำเนินงานตามนโยบายของกระทรวงสาธารณสุข 9 ประเด็นสำคัญ เพื่อนำไปสู่การปฏิบัติให้เกิดผลเป็นรูปธรรม โดยมุ่งเน้นในประเด็นการเพิ่มศักยภาพความมั่นคงทางสุขภาพ ในการจัดการกับโรคติดเชื้อไวรัสโคโรนา 2019 (โรคโควิด 19) และใช้เป็นโอกาสในการจัดการกับโรคอุบัติใหม่ อุตุนิยมวิทยาที่อาจเกิดขึ้นในอนาคต
3. การเตรียมความพร้อมรับมือต่อการแพร่ระบาดของโรคโควิด 19 ระลอกใหม่ เป้าหมายที่สำคัญ คือ สร้างความสมดุลระหว่างมิติด้านสาธารณสุขกับมิติด้านเศรษฐกิจ สังคม การเมือง จิตวิทยา รวมถึง ลดความตื่นตระหนก และคืนวิถีชีวิตที่เป็นปกติให้แก่ประชาชนโดยเร็วที่สุด
4. เร่งรัดการทำงานตามข้อกำหนดหรือพันธะสัญญาระหว่างประเทศ ด้วยแผนงาน ลดโรค และภัยสุขภาพ

### นโยบายการเริ่มเปิดโรงเรียน (Reopening) กระทรวงศึกษาธิการ

กระทรวงศึกษาธิการมีนโยบายช่วง COVID-19 “โรงเรียนหยุดได้ แต่การเรียนรู้หยุดไม่ได้” เปิดภาคเรียน 1 กรกฎาคม 2563 แนวทางการจัดการเรียนการสอนด้วยเทคโนโลยีการศึกษาทางไกล แบ่งเป็น 4 ระยะ

**ระยะที่ 1** การเตรียมความพร้อม (7 เมษายน – 17 พฤษภาคม 2563) สํารวจความพร้อมด้านอุปกรณ์ การเข้าถึงอินเทอร์เน็ตของนักเรียน ผู้ปกครอง ครู และระบบการบริหารจัดการการเรียนการสอน

**ระยะที่ 2** การทดลองจัดการเรียนการสอนทางไกล (18 พฤษภาคม – 30 มิถุนายน 2563) ทดลองจัดการเรียนการสอนทางไกลผ่านช่องรายการโทรทัศน์ระบบดิจิทัลและระบบออนไลน์ด้วยเครื่องมือการเรียนรู้ ตามความเหมาะสมและบริบทของสถานศึกษา

**ระยะที่ 3** การจัดการเรียนการสอน (1 กรกฎาคม 2563 – 30 เมษายน 2564) สถานการณ์ที่ 1 กรณีสถานการณ์การแพร่ระบาดของโรคโควิด-19 ยังไม่คลี่คลาย จัดการเรียน การสอนด้วยระบบทางไกลผ่านดาวเทียม (DLTV) และระบบออนไลน์ สถานการณ์ที่ 2 กรณีสถานการณ์การแพร่ระบาดของโรคโควิด-19 คลี่คลาย กำหนดเปิดภาค เรียน 1 กรกฎาคม 2563 จัดการเรียนการสอนปกติในโรงเรียน โดยให้เว้นระยะห่างทางสังคม (Social Distancing) และมีแผนเตรียมการเพื่อรองรับสถานการณ์ฉุกเฉินต่าง ๆ

**ระยะที่ 4** การทดสอบและการศึกษาต่อ (1 เมษายน – 15 พฤษภาคม 2564)

### นโยบายการฉีดวัคซีน

นโยบายให้ทุกคนในประเทศได้รับวัคซีนป้องกันโรคอย่างเท่าเทียมและทั่วถึง ทั้งคนไทยและคนต่างชาติ รวมไปถึงแรงงานต่างด้าวเช่นกัน ทั้งนี้รัฐบาลมีวัตถุประสงค์ในนโยบายด้านวัคซีนป้องกันโควิด-19 เพื่อลดจำนวนผู้ป่วยและผู้เสียชีวิตจากโรค และเพื่อปกป้องและดูแลระบบสาธารณสุขตลอดจนดูแลระบบ

เศรษฐกิจและ สังคมภายในประเทศทั้งภาคการท่องเที่ยวและภาคอุตสาหกรรม โดยมุ่งให้ความสำคัญต่อบุคลากร และเจ้าหน้าที่ทางการแพทย์ก่อนเป็นอันดับแรก และจะดำเนินการกระจายวัคซีนไปสู่พื้นที่อื่น ๆ ต่อไป

## 2. มาตรการ

มาตรการใน**ประเทศไทย** คณะกรรมการบริหารสถานการณ์การแพร่ระบาดของโรคติดเชื้อไวรัสโคโรนา 2019 (โควิด-19) เห็นชอบตามที่กระทรวงสาธารณสุขเสนอมาตรการเร่งด่วนในการป้องกันวิกฤตการณ์จากโรคติดเชื้อไวรัสโคโรนา 2019 ซึ่งมีรายละเอียดดังนี้

### 1. การป้องกันและสกัดกั้นการนำเข้าเข้าสู่ประเทศไทย

1.1 ให้ผู้ที่เดินทางมาจากประเทศซึ่งเป็นพื้นที่ระบาดต่อเนื่อง (ยังไม่ประกาศเป็นเขตติดโรคติดต่ออันตราย) ตามเกณฑ์ที่คณะกรรมการด้านวิชาการ ภายใต้คณะกรรมการโรคติดต่อแห่งชาติ กำหนด ถูกคุมไว้สังเกตอาการ ตามพระราชบัญญัติ โรคติดต่อ พ.ศ. 2558 เป็นเวลาไม่น้อยกว่า 14 วัน

1.2 พัฒนาระบบและกลไกการกักกันผู้ที่เป็นหรือผู้ที่มีเหตุอันควรสงสัยว่าเป็นโรคติดต่ออันตราย ณ ที่พำนัก ตามพระราชบัญญัติโรคติดต่อ พ.ศ. 2558

1.3 กำหนดมาตรการลดความเสี่ยงสำหรับชาวต่างชาติที่เดินทางมาจากประเทศซึ่งเป็นพื้นที่ระบาดต่อเนื่อง เช่น มีใบรับรองแพทย์ มีประกันสุขภาพอย่างน้อย 100,000 USD มีที่พำนักที่สามารถติดต่อได้ในประเทศไทย หากไม่ปฏิบัติตามจะไม่สามารถเดินทางเข้าสู่ประเทศไทยได้ รวมทั้งคนไทยที่พำนักอาศัยต่างประเทศ ให้ชะลอการเดินทางกลับประเทศไทยจนกว่าสถานการณ์การระบาดของโรคในประเทศจะดีขึ้น

1.4 ห้ามข้าราชการ พนักงานของรัฐ และรัฐวิสาหกิจเดินทางไปต่างประเทศ ยกเว้นมีเหตุจำเป็นสำคัญ และเตือนประชาชนในให้งดการเดินทางไปในประเทศซึ่งเป็นพื้นที่ระบาดต่อเนื่อง

### 2. ยับยั้งการระบาดภายในประเทศ

2.1 เลื่อนวันหยุดสงกรานต์ (13 - 15 เมษายน 2563) เพื่อป้องกันการแพร่ระบาด โดยจะชดเชยวันหยุดให้ในช่วงเวลาที่เหมาะสม

2.2 ปิดสถานที่ที่เสี่ยงต่อการแพร่ระบาดที่มีคนแออัด เปียกเสียด ง่ายต่อการแพร่เชื้อ

- ปิดชั่วคราว จนกว่าสถานการณ์จะคลี่คลาย สำหรับสนามมวย สนามกีฬา สนามม้า ทั่วประเทศ
- ปิดชั่วคราว 14 วัน สำหรับ ผับ สถานบันเทิง โรงมหรสพนวดแผนโบราณ สปา ฟิตเนส

และสถานบริการอื่น ๆ ตามพระราชบัญญัติ สถานบริการ พ.ศ. 2509 และ พระราชบัญญัติสถานประกอบการเพื่อสุขภาพ พ.ศ. 2559 ในพื้นที่กรุงเทพฯ และปริมณฑล

2.3 กำหนดมาตรการจำกัดการเคลื่อนย้ายแรงงานต่างด้าว โดยเฉพาะในช่วงเทศกาลสงกรานต์

2.4 งดการเรียนการสอนของมหาวิทยาลัย (สถาบันการศึกษา) โรงเรียน โรงเรียนนานาชาติ และสถาบันกวดวิชา หรือปรับวิธีการเรียนการสอนเป็นทางออนไลน์ ตั้งแต่วันที่ 18 มีนาคม 2563



เป็นระยะเวลา 14 วัน และให้สถานศึกษาดำเนินการป้องกันโรคตามมาตรการของกระทรวงสาธารณสุขอย่างเคร่งครัด เมื่อสถานศึกษากลับมาเปิดสอนตามปกติ

2.5 จัดกิจกรรมรวมคนจำนวนมากที่มีความเสี่ยงสูงต่อการแพร่ระบาดของโรคโควิด 19 เช่น การจัดคอนเสิร์ต การจัดงานแสดงสินค้าต่าง ๆ การจัดประชุมสามัญผู้ถือหุ้นประจำปีของบริษัทในตลาดหลักทรัพย์แห่งประเทศไทย กิจกรรมทางศาสนา วัฒนธรรม และกีฬา เว้นแต่เป็นกิจกรรมที่มีความจำเป็นสำคัญ

2.6 จัดกิจกรรมที่มีการเคลื่อนย้ายคนข้ามจังหวัดของหน่วยงานที่มีคนจำนวนมาก ได้แก่ ค่ายทหาร เรือนจำ โรงเรียน รวมถึงจำกัดการเคลื่อนย้ายของแรงงานต่างด้าว หรือหากจำเป็นต้องเคลื่อนย้ายต้องมีมาตรการป้องกันการแพร่ของโรค เช่น การตรวจคัดกรองคนก่อนเคลื่อนย้าย

2.7 ให้สถานที่ทำงาน ทั้งภาครัฐ รัฐวิสาหกิจ เอกชน ลดความแออัด โดยเหลื่อมเวลาทำงาน เหลื่อมเวลาพักรับประทานอาหาร และจัดที่นั่งให้ห่างกันอย่างน้อย 1 เมตร โดยให้หน่วยราชการทุกหน่วย ทำแผนการเหลื่อมเวลาการทำงานและรายงานผลการปฏิบัติต่อศูนย์บริหารสถานการณ์การแพร่ระบาดของโรคติดเชื้อไวรัสโคโรนา 2019 (โควิด 19) ทุกสัปดาห์

2.8 ส่งเสริมให้ใช้ระบบอินเทอร์เน็ต เช่น ประชุมทางไกล เพื่อให้บุคลากรทำงานที่บ้าน ทดแทนภาวะปกติ ประชุมทางไกลผู้ถือหุ้นของตลาดหลักทรัพย์แห่งประเทศไทย และส่งเสริมระบบธุรกรรมอิเล็กทรอนิกส์และการซื้อขายออนไลน์สำหรับประชาชนทั่วไป โดยให้หน่วยราชการทุกหน่วยทำแผนการทำงานจากบ้านและรายงานผลการปฏิบัติต่อศูนย์บริหารสถานการณ์การแพร่ระบาดของโรคติดเชื้อไวรัสโคโรนา 2019 (โควิด 19) ทุกสัปดาห์

2.9 ลดความเสี่ยงของการแพร่เชื้อในสถานที่ที่มีประชาชนใช้บริการจำนวนมาก ได้แก่ ห้างสรรพสินค้า ตลาด สถานที่ราชการ และรัฐวิสาหกิจ เช่น คัดกรองอุณหภูมิก่อนเข้าอาคาร การวางเจลล้างมือในจุดที่มีการบริการของหน่วยงานรัฐวิสาหกิจ และเอกชน การทำความสะอาดพื้นผิวและห้องสุขา จำกัดจำนวนคนเข้าที่เกี่ยวข้องใช้บริการในแต่ละช่วงเวลา

2.10 ร้านค้า ร้านอาหาร ให้มีมาตรการป้องกันการแพร่เชื้อ เช่น การทำความสะอาดพื้นผิวสัมผัส ห้องสุขา การคัดกรองอุณหภูมิก่อนเข้าร้าน การดูแลสุขภาพและป้องกันการติดเชื้อของพนักงาน เช่น ให้ใช้หน้ากากผ้า จัดเจลล้างมือให้พนักงานอย่างพอเพียงกำหนดการจัดการขยะอย่างถูกวิธี

2.11 ลดความเสี่ยงของการแพร่เชื้อในระบบขนส่งสาธารณะภายในประเทศ และเพิ่มความถี่ของการเดินทาง

2.12 ส่งเสริมให้ประชาชนทั่วไปใช้หน้ากากผ้าเมื่อเดินทางเข้าสถานที่ ที่มีคนจำนวนมาก และเร่งผลิตหน้ากากผ้าให้เพียงพอ

2.13 ให้ผู้ว่าราชการจังหวัด ผู้ว่าราชการกรุงเทพมหานคร โดยคณะกรรมการโรคติดต่อจังหวัด และคณะกรรมการโรคติดต่อกรุงเทพมหานคร ใช้อำนาจตามพระราชบัญญัติโรคติดต่อ พ.ศ. 2558 มาตรา 35 และมาตราอื่นที่เกี่ยวข้อง เพื่อจำกัด ดูแลการเคลื่อนย้ายที่จะทำให้เกิดการแพร่ระบาด หรือกำหนดมาตรการที่เหมาะสมในการจำกัดพื้นที่เสี่ยงตามข้อมูลที่มีการแพร่ระบาด และแจ้งมาตรการ

ที่จะดำเนินการต่อศูนย์บริหารสถานการณ์การแพร่ระบาดของโรคติดเชื้อไวรัสโคโรนา 2019 (โควิด 19) ทราบและให้ความเห็นชอบโดยเร็ว พร้อมทั้งรายงานผล การดำเนินงานเป็นประจำทุกวัน

2.14 ให้มีการกำหนดให้ชาวต่างประเทศ รวมทั้งคนไทยที่เดินทางมาจากต่างประเทศ ให้มีการใช้แอปพลิเคชันติดตามตัว

2.15 ให้เร่งดำเนินการจัดตั้งหน่วยปฏิบัติการควบคุมโรคในทุกอำเภอ เขต หมู่บ้าน ให้ครอบคลุมทุกพื้นที่โดยด่วน และให้ภาคประชาชนเข้ามามีส่วนร่วมด้วยในการดำเนินการเฝ้าระวัง

**หมายเหตุ** การควบคุมการระบาดของโรค อาศัยอำนาจตาม พ.ร.บ. โรคติดต่อ พ.ศ. 2558 ให้ผู้ว่าราชการจังหวัด และผู้ว่าราชการกรุงเทพมหานคร เป็นผู้มีอำนาจโดยความเห็นชอบของคณะกรรมการโรคติดต่อประจำจังหวัด และกฎหมายอื่นที่เกี่ยวข้อง ดำเนินการกักกัน คุ่มไว้สังเกต การปิดสถานที่ เลื่อนหรืองดกิจกรรม อันมีผลต่อการแพร่ระบาดของโรค โดยเจ้าพนักงานควบคุมโรคติดต่อ ทั้งในระดับจังหวัด และกรุงเทพมหานคร

จังหวัดลพบุรี คณะกรรมการโรคติดต่อจังหวัดลพบุรี ได้ประกาศมาตรการยับยั้งการแพร่ระบาด ภายในจังหวัดลพบุรี ของหน่วยงานราชการ รัฐวิสาหกิจ เอกชน และโรงแรม ลงวันที่ 18 มีนาคม 2563 กำหนดมาตรการเร่งด่วนในการป้องกันวิกฤตการณ์จากโรคติดเชื้อไวรัสโคโรนา 2019 (Coronavirus Disease 2019 (COVID-19)) เพื่อไม่ให้เกิดการแพร่ระบาดขยายไปในวงกว้าง จึงมีความจำเป็นอย่างยิ่ง เพื่อลดโอกาสการแพร่ระบาดของโรคในสถานที่ต่าง ๆ ที่มีความเสี่ยงสูง จึงกำหนดมาตรการทั้งหน่วยงานราชการ รัฐวิสาหกิจ เอกชน และโรงแรม ในพื้นที่จังหวัดลพบุรีโดยพิจารณากำหนดแนวทางมาตรการ ดังต่อไปนี้

1. ลดความแออัดในสถานที่ทำงาน เช่น
  - 1.1 เหลือมเวลาทำงาน เหลือมเวลาพักรับประทานอาหาร
  - 1.2 การลดจำนวนผู้ปฏิบัติงาน โดยผลัดกันทำงานที่บ้านและสถานที่ทำงาน
  - 1.3 การจัดที่นั่งทำงานให้ห่างกันอย่างน้อย 1 เมตร
2. การรักษาความสะอาดและสุขอนามัย เพื่อลดความเสี่ยงของการแพร่เชื้อ เช่น
  - 2.1 จัดให้มีกรคัดกรองอุณหภูมิร่างกายก่อนเข้าสถานที่ทำงานทั้งผู้ปฏิบัติงานและผู้มาใช้บริการ
  - 2.2 การจัดสถานที่ล้างมือ หรือวางเจลแอลกอฮอล์สำหรับล้างมือในสถานที่ที่เหมาะสม
  - 2.3 การทำความสะอาดพื้นผิวสัมผัสและอุปกรณ์การปฏิบัติงานเป็นประจำอย่างสม่ำเสมอ
  - 2.4 การทำความสะอาดห้องสุขา เป็นประจำอย่างสม่ำเสมอ
  - 2.5 การสวมหน้ากากผ้าเมื่ออยู่ในสถานที่ปิดที่มีคนจำนวนมาก
  - 2.6 การจัดการแยกขยะอันตราย
3. การส่งเสริมการใช้ระบบอินเทอร์เน็ต เช่น
  - 3.1 นัดหรือเลื่อนการประชุม การสัมมนา การอบรม ที่ไม่จำเป็นเร่งด่วน หรือใช้การประชุมทางไกลแทน
  - 3.2 อนุญาตให้บุคลากรทำงานจากที่บ้าน โดยมีการสื่อสารผ่านการประชุมทางไกล

3.3 นำแอปพลิเคชัน มาช่วยในการจัดการงานต่าง ๆ ให้มีประสิทธิภาพ ได้แก่การวางแผนงาน การประชุมออนไลน์ การรวบรวมข้อมูล การส่งเอกสาร เป็นต้น

4. ให้หน่วยงานราชการ รัฐวิสาหกิจ จัดทำแผนและมาตรการ ตามข้อ 1.1 - 1.3 รายงานให้ คณะกรรมการโรคติดต่อจังหวัดลพบุรี (สำนักงานสาธารณสุขจังหวัดลพบุรี) ทราบ

5. ให้โรงแรมและห้องพักรายวันทุกแห่ง ต้องจัดเตรียมให้มีเครื่องมือวัดไข้ และดำเนินการคัดกรอง ผู้เข้าพักก่อนเข้าพักทุกราย หากมีผู้เข้าพักจากประเทศเป็นเขตโรคติดต่ออันตราย และประเทศซึ่งเป็นพื้นที่ ระบาดต่อเนื่องให้รายงานสาธารณสุขอำเภอภายใน 3 ชั่วโมง

นอกจากมาตรการเร่งด่วนดังกล่าวแล้ว จังหวัดลพบุรี ยังมีมาตรการเตรียมความพร้อมด้าน การแพทย์และการสาธารณสุขภายในจังหวัด มาตรการสำหรับการเดินทางและการเคลื่อนย้ายแรงงานต่างด้าว เพื่อป้องกันและลดความเสี่ยงในการแพร่ระบาดของโรคติดเชื้อไวรัสโคโรนา 2019 (COVID-19) เป็นต้น



ตัวอย่าง มาตรการยับยั้งการแพร่ระบาดภายในจังหวัดลพบุรี

3. มติ ครม.

เมื่อวันที่ 10 มีนาคม 2563 คณะรัฐมนตรีได้พิจารณาเห็นว่า การยกระดับการบริหารจัดการ สถานการณ์การแพร่ระบาดของโรคติดเชื้อไวรัสโคโรนา 2019 (โควิด-19) ของประเทศไทย ลดผลกระทบต่อ สภาวะสุขภาพของประชาชน เศรษฐกิจ สังคม และความมั่นคงของประเทศ สร้างความตระหนักรู้เท่าทัน และเตรียมความพร้อมในการรับมือกับการระบาดของโรครายอย่างมีประสิทธิภาพตามมาตรฐานสากล ตลอดจนประเมินสถานการณ์เพื่อการบังคับใช้กฎหมายให้ตรงกับความรุนแรงของปัญหาและวางมาตรการ ป้องกัน ควบคุม และช่วยเหลือเยียวยาผู้ได้รับผลกระทบอย่างเหมาะสม ได้จัดตั้งศูนย์บริหารสถานการณ์

การแพร่ระบาดของโรคติดเชื้อไวรัสโคโรนา 2019 (โควิด-19) เพื่อทำหน้าที่กำหนดนโยบายและมาตรการเร่งด่วนในการบริหารสถานการณ์การติดเชื้อไวรัสโคโรนา 2019

การดูแลและเยียวยาประชาชนที่ได้รับผลกระทบของการติดเชื้อในครั้งนี้ คณะรัฐมนตรี ได้มีมติเห็นชอบมาตรการที่สำคัญ อาทิเช่น

- มาตรการให้ความช่วยเหลือแก่ผู้ได้รับผลกระทบจากโรคติดเชื้อไวรัสโคโรนา 2019
- มาตรการบรรเทาค่าครองชีพแก่ประชาชนจากผลกระทบจากการแพร่ระบาด โรคติดเชื้อไวรัสโคโรนา 2019 (โควิด-19)
- มาตรการลดภาระค่าใช้จ่าย ด้านสาธารณูปโภคพื้นฐาน เช่น ลดค่าไฟฟ้า-น้ำประปา ร้อยละ 3 จำนวน 3 เดือน ขยายเวลาการชำระค่าไฟฟ้า ผ่อนผันได้ไม่เกิน 6 เดือน การคืนเงินประกันการใช้ไฟฟ้า – น้ำประปา
- การปฏิบัติงานนอกสถานที่ตั้งของส่วนราชการ (Work From Home) และการเลื่อนเวลาในการทำงานในสถานที่ตั้งของส่วนราชการ
- มาตรการสร้างความเชื่อมั่นในระบบตลาดทุน
- มาตรการด้านภาษี และด้านการเงิน

#### 4. คำสั่ง

จากการแพร่ระบาดของโรคติดเชื้อไวรัสโคโรนา 2019 กระทบวงมหาดไทย ได้ตั้งศูนย์บริหารสถานการณ์การแพร่ระบาดของโรคติดเชื้อไวรัสโคโรนา 2019 ตามคำสั่งกระทรวงมหาดไทยที่ 791/2563 ลงวันที่ 26 มีนาคม 2563 เพื่อทำหน้าที่ดำเนินการตามข้อสั่งการจากศูนย์บริหารสถานการณ์การแพร่ระบาดของโรคติดเชื้อไวรัสโคโรนา 2019 (ศบค.) ตลอดจนอำนวยความสะดวกในการแก้ไขสถานการณ์ฉุกเฉิน สั่งการ และประสานผู้ว่าราชการจังหวัด และผู้ว่าราชการกรุงเทพมหานคร ซึ่งศูนย์บริหารสถานการณ์การแพร่ระบาดของโรคติดเชื้อไวรัสโคโรนา 2019 ได้ดำเนินการตามอำนาจหน้าที่ โดยมีคำสั่งศูนย์บริหารสถานการณ์การแพร่ระบาดของโรคติดเชื้อไวรัสโคโรนา 2019 ดังนี้

● 27 มีนาคม 2563	คำสั่ง 1/2563 เรื่อง จัดตั้งโครงสร้างสำนักงานศูนย์บริหารสถานการณ์การแพร่ระบาดของโรคติดเชื้อไวรัสโคโรนา 2019 กระทรวงมหาดไทย (สนง.ศบค.มท.)
● 1 พฤษภาคม 2563	คำสั่ง 2/2563 เรื่อง แนวปฏิบัติตามข้อกำหนดออกตามความในมาตรา 9 แห่งพระราชกำหนดการบริหารราชการในสถานการณ์ฉุกเฉิน พ.ศ. 2548
● 16 พฤษภาคม 2563	คำสั่ง 3/2563 เรื่อง แนวปฏิบัติตามข้อกำหนดออกตามความในมาตรา 9 แห่งพระราชกำหนดการบริหารราชการในสถานการณ์ฉุกเฉิน พ.ศ. 2548 (ฉบับที่ 2)
● 29 พฤษภาคม 2563	คำสั่ง 4/2563 เรื่อง แนวปฏิบัติตามข้อกำหนดออกตามความในมาตรา 9 แห่งพระราชกำหนดการบริหารราชการในสถานการณ์ฉุกเฉิน พ.ศ. 2548 (ฉบับที่ 3)
● 12 มิถุนายน 2563	คำสั่ง 5/2563 เรื่อง แนวปฏิบัติตามข้อกำหนดออกตามความในมาตรา 9 แห่งพระราชกำหนดการบริหารราชการในสถานการณ์ฉุกเฉิน พ.ศ. 2548 (ฉบับที่ 4)





ข้อมูล ณ 15 สิงหาคม 2564 จังหวัดลพบุรี โดยผู้ว่าราชการจังหวัดลพบุรีได้มีคำสั่งจังหวัดลพบุรี จำนวน 63 คำสั่ง และประกาศ จำนวน 19 ฉบับ อาทิเช่น คำสั่งปิดสถานที่เสี่ยงต่อการแพร่โรคเป็นการชั่วคราว คำสั่งการกำหนดมาตรการ ฝึกระวัง ป้องกัน ควบคุมการแพร่ระบาดของโรคติดเชื้อไวรัสโคโรนา 2019 ให้เหมาะสมกับสถานการณ์ในพื้นที่ คำสั่งมาตรการเร่งด่วนในการฝึกระวัง ป้องกัน และควบคุมโรคติดเชื้อไวรัสโคโรนา 2019 หรือ โควิด 19 เป็นต้น เพื่อเป็นการฝึกระวัง ป้องกัน และควบคุมการแพร่ระบาดของโรคติดเชื้อไวรัสโคโรนา 2019

การบริหารจัดการและเตรียมความพร้อมในการป้องกันการระบาดของโรคติดเชื้อ ไวรัสโคโรนา 2019 ตามแนวทางการจัดเขตพื้นที่สถานการณ์ตามข้อกำหนดออกตามความในมาตรา 9 แห่งพระราชกำหนดการบริหารราชการในสถานการณ์ฉุกเฉิน พ.ศ. 2548 เป็นไปอย่างมีประสิทธิภาพ คำสั่งที่ 11/2564 กำหนดพื้นที่ควบคุมสูงสุดและเข้มงวด จำนวน 29 จังหวัด พื้นที่ควบคุมสูงสุด จำนวน 37 จังหวัด และพื้นที่ควบคุม 11 จังหวัด ซึ่งจังหวัดลพบุรีเป็นจังหวัดกำหนดให้อยู่ในพื้นที่ควบคุมสูงสุดและเข้มงวด เนื่องจากมีจำนวนผู้ติดเชื้อเป็นจำนวนมาก ข้อมูล ณ 31 สิงหาคม 2564 มีรายงานผู้ติดเชื้อรวม 11,328 ราย รักษาหายแล้ว 6,625 ราย ผู้เสียชีวิตรวม 124 ราย ครอบคลุมทุกอำเภอ โดยอำเภอเมืองลพบุรี มีจำนวนผู้ติดเชื้อสะสมสูงที่สุด

## 5. กลไกดำเนินงาน

ด้วยสถานการณ์การระบาดของโรคติดเชื้อไวรัสโคโรนา 2019 (โควิด-19) มีแนวโน้มการแพร่ระบาดเพิ่มมากขึ้น นายกรัฐมนตรีได้ใช้อำนาจประกาศสถานการณ์ฉุกเฉินในทุกเขตท้องที่ทั่วราชอาณาจักร เพื่อเป็นกลไกที่ใช้ในการป้องกันและลดความเสี่ยงในการแพร่ระบาดเข้าสู่หมู่บ้าน/ชุมชน ตลอดจนการป้องกันกลุ่มผู้สูงอายุ ที่เป็นกลุ่มเสี่ยงที่ง่ายต่อการติดเชื้อ

### ระดับประเทศ

นายกรัฐมนตรีในฐานะผู้อำนวยการศูนย์บริหารสถานการณ์โควิด-19 ได้จัดตั้งศูนย์บริหารสถานการณ์โควิด-19 (ศบค.) ตามราชกิจจานุเบกษา เล่ม 137 ตอนพิเศษ 72 ง เรื่อง การจัดโครงสร้างของศูนย์บริหารสถานการณ์โควิด-19 ลงวันที่ 27 มีนาคม 2563 เพื่อให้การดำเนินการแก้ไขสถานการณ์ฉุกเฉินเป็นไปอย่างเหมาะสมและมีประสิทธิภาพ





### จังหวัดลพบุรี

1. จัดตั้งศูนย์บริการสถานการณ์ฉุกเฉินการแพร่ระบาดของโรคติดเชื้อไวรัสโคโรนา 2019 (COVID-19) จังหวัดลพบุรี พ.ศ. 2563 ตามคำสั่งจังหวัดลพบุรี ที่ 1721/2563 ลงวันที่ 3 เมษายน 2563 และ คำสั่งจังหวัดลพบุรี ที่ 46/2564 ลงวันที่ 6 มกราคม 2564 เพื่อให้สามารถแก้ไขสถานการณ์ฉุกเฉินให้ยุติลงโดยเร็วและป้องกันมิให้เกิดเหตุการณ์ร้ายแรงมากขึ้น ตลอดจนการติดตามสถานการณ์ความเคลื่อนไหวและแก้ไขปัญหาการแพร่ระบาดของโรคติดเชื้อไวรัสโคโรนา 2019 (COVID-19) ในพื้นที่จังหวัดลพบุรีให้เป็นไปอย่างมีประสิทธิภาพ

2. อาศัยกลไกการทำงานของคณะติดตามและแนะนำการดำเนินการตามมาตรการเฝ้าระวังและป้องกันฯ (โดยมี รองผู้ว่าราชการจังหวัด เป็นประธาน และผู้อำนวยการกลุ่มงานศูนย์ดำรงธรรมจังหวัด สำนักงานจังหวัดลพบุรี เป็นกรรมการและเลขานุการ) แบ่งออกเป็น 7 คณะ โดยยึดตามข้อกำหนด และประกาศของจังหวัดในการปิดสถานที่ต่าง ๆ

3. แต่งตั้งคณะกรรมการโรคติดต่อจังหวัดลพบุรี
4. แต่งตั้งคณะอนุกรรมการประสานข้อมูลเพื่อการบริหารจัดการโรคติดต่อเชื้อไวรัสโคโรนา 2019 (COVID-19) จังหวัดลพบุรี

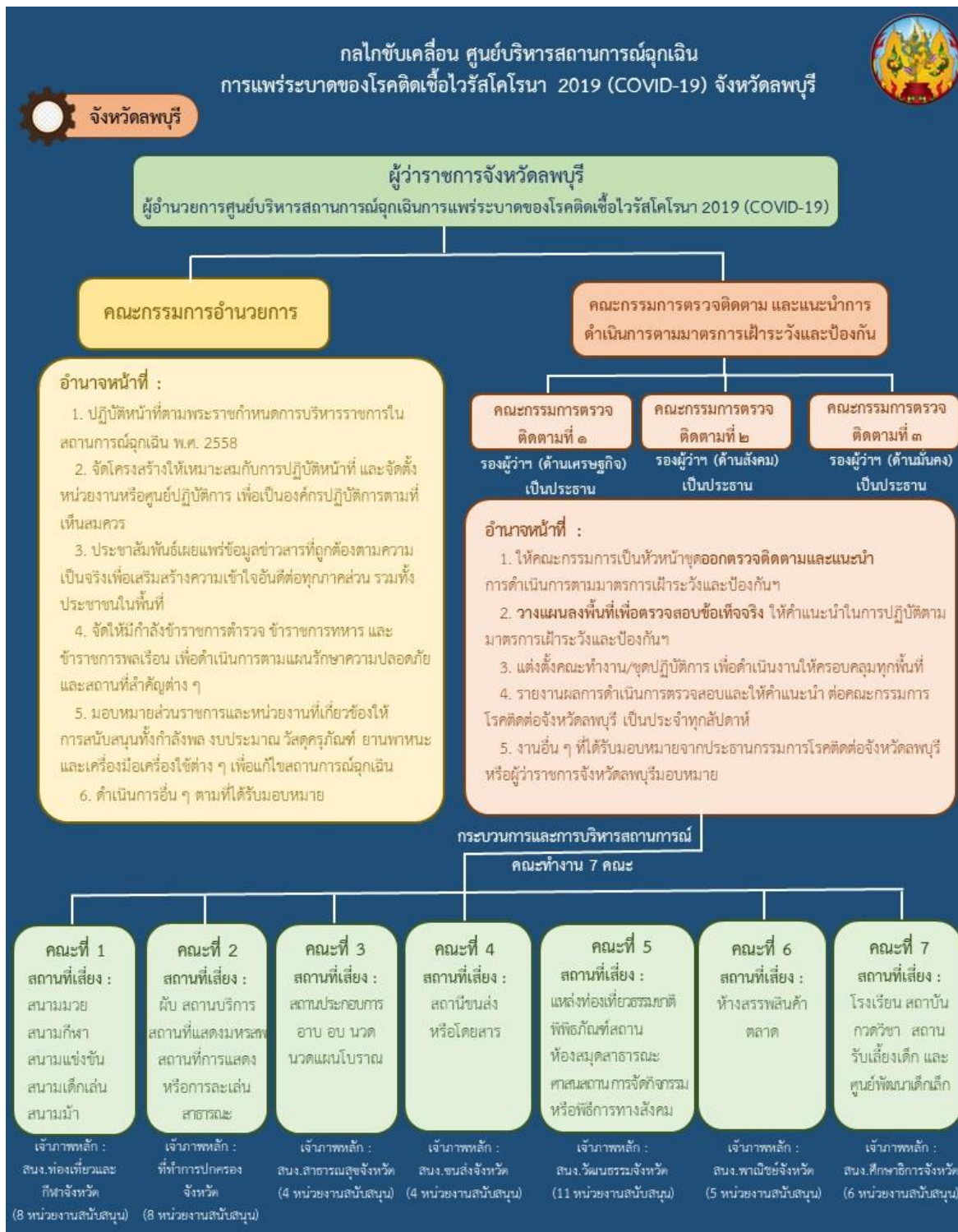

## บทที่ 3

### การวิเคราะห์สถานการณ์และผลกระทบจากการแพร่ระบาดของ ของโรคโควิด-19

2

5

6

COVID-19

4

จังหวัดลพบุรี มีเนื้อที่รวมทั้งจังหวัด 6,199.7 ตารางกิโลเมตร แบ่งออกเป็น 11 อำเภอ มีประชากร จำนวน 740,037 คน เพศชาย ร้อยละ 49.8 เพศหญิง ร้อยละ 50.2 มีโรงพยาบาล 15 แห่ง ครอบคลุมทุกอำเภอ และจากการแพร่ระบาดของโรคติดเชื้อไวรัสโคโรนาสายพันธุ์ใหม่ 2019 จังหวัดลพบุรี พบผู้ป่วยรายแรก เมื่อวันที่ 26 ธันวาคม 2563 มีภูมิลำเนาอยู่ในตำบลโง้งธนู อำเภอเมืองลพบุรี การแพร่ระบาดในระลอกแรก (ธันวาคม 2562 - มีนาคม 2564) พบผู้ป่วยจำนวน 3 ราย รักษาหายเป็นปกติ สำหรับการแพร่ระบาดในระลอกเมษายน 2564 ข้อมูล ณ 31 สิงหาคม 2564 มีรายงานผู้ติดเชื้อรวม 11,328 ราย รักษาหายแล้ว 6,625 ราย ผู้เสียชีวิตรวม 124 ราย ซึ่งการแพร่ระบาดเป็นไปอย่างรวดเร็ว ครอบคลุมทุกอำเภอ ศูนย์บริหารสถานการณ์การแพร่ระบาดของโรคติดเชื้อไวรัสโคโรนา 2019 (โควิด-19) ได้มีคำสั่งที่ 11/2564 เรื่อง พื้นที่สถานการณ์ที่กำหนดเป็นพื้นที่ควบคุมสูงสุดและเข้มงวด พื้นที่ควบคุมสูงสุด และพื้นที่ควบคุมลงวันที่ 1 สิงหาคม 2564 ได้กำหนดให้จังหวัดลพบุรีอยู่ในพื้นที่ควบคุมสูงสุดและเข้มงวด เนื่องจากพบจำนวนผู้ป่วยเพิ่มสูงขึ้น

จากสถานการณ์การแพร่ระบาดของไวรัสโควิด-19 ส่งผลให้รัฐบาลกำหนดมาตรการควบคุมโรคที่มีความเข้มงวดและหลากหลายเพื่อจำกัดการแพร่ระบาดของเชื้อไวรัส อาทิ การปิดร้านค้า ห้างสรรพสินค้า การกักตัวกลุ่มเสี่ยงรวมทั้งการกำหนดช่วงเวลาเคอร์ฟิว แต่มาตรการดังกล่าวส่งผลกระทบต่อเศรษฐกิจสังคม สาธารณสุข และด้านอื่น ๆ อย่างรุนแรงและต่อเนื่อง โดยผลกระทบนั้นแผ่กระจายเป็นวงกว้างกับคนทุกกลุ่มอย่างไม่เลือกอายุ อาชีพ และสถานภาพซึ่งสถานการณ์และผลกระทบจากการแพร่ระบาดของโรคโควิด-19 ของจังหวัดลพบุรี สามารถสรุปได้ดังนี้

#### 3.1 ด้านสังคม

**ประชากรจังหวัดลพบุรี** มีประชากร จำนวน 740,037 คน ณ 31 กรกฎาคม 2564 อยู่ในอันดับ 33 ของประเทศ มีความหนาแน่นของประชากร 121.9 คนต่อตารางกิโลเมตร โดยอำเภอเมืองลพบุรี มีประชากรมากที่สุด คิดเป็นร้อยละ 33.1 ของประชากรทั้งจังหวัด (แผนภูมิ 1)



แผนภูมิ 1 จำนวนประชากร และความหนาแน่นของประชากร จำแนกรายอำเภอ (กรกฎาคม 2564)

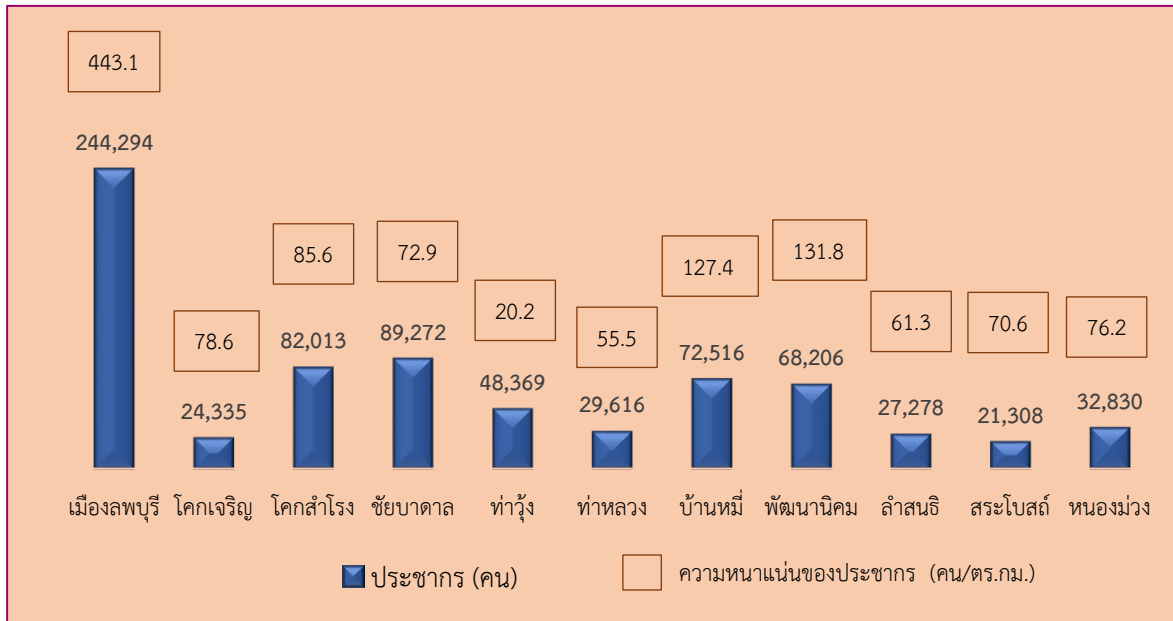

ที่มา : กรมการปกครอง

เมื่อเปรียบเทียบประชากร เดือน กรกฎาคม 2562 ก่อนมีการแพร่ระบาดของโรคติดเชื้อไวรัสโคโรนา 2019 (โควิด-19) กับกรกฎาคม 2564 พบว่า จำนวนประชากรลดลง ร้อยละ 2.4 โดยเพศชายลดลงมากกว่าเพศหญิง (แผนภาพ 7)

แผนภาพ 7 จำนวนประชากร จำแนกตามเพศ เดือน กรกฎาคม พ.ศ. 2562-2564

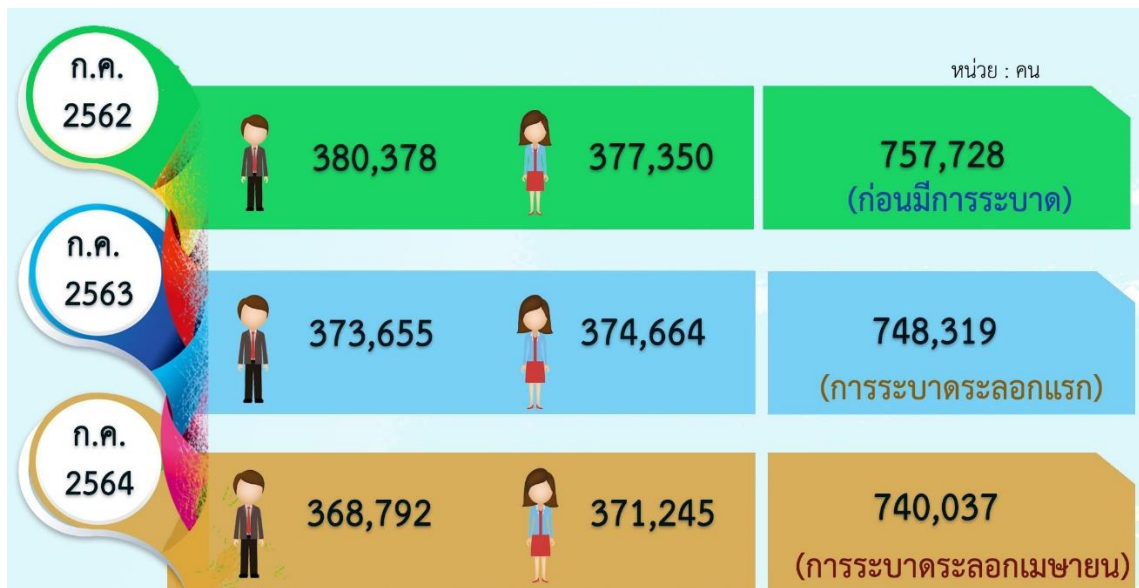

ที่มา: กรมการปกครอง  
ข้อมูล ณ กรกฎาคม 2562-2564

**เปรียบเทียบ ก.ค. 2562 กับ ก.ค. 2564 ลดลง 2.4%**



ประชากรของจังหวัดลพบุรี ณ 31 กรกฎาคม 2564 จำแนกตามช่วงอายุ พบว่า วัยแรงงาน (15-59 ปี) มีมากที่สุด ร้อยละ 64.9 รองลงมาคือ ผู้สูงอายุ (60 ปีขึ้นไป) ร้อยละ 20.4 และ เด็กและเยาวชน (ต่ำกว่า 15 ปี) ร้อยละ 14.7 อัตราการเป็นภาระรวม คิดเป็น 54.1 และจากการระบาดของโรคโควิด-19 ส่งผลให้ครัวเรือนที่มีเด็ก ผู้สูงอายุ จะได้รับผลกระทบมากกว่าครัวเรือนที่ไม่มีเด็ก และผู้สูงอายุ (แผนภาพ 8)

แผนภาพ 8 จำนวนประชากรตามกลุ่มวัย และอัตราส่วนการเป็นภาระ พ.ศ. 2562-2564

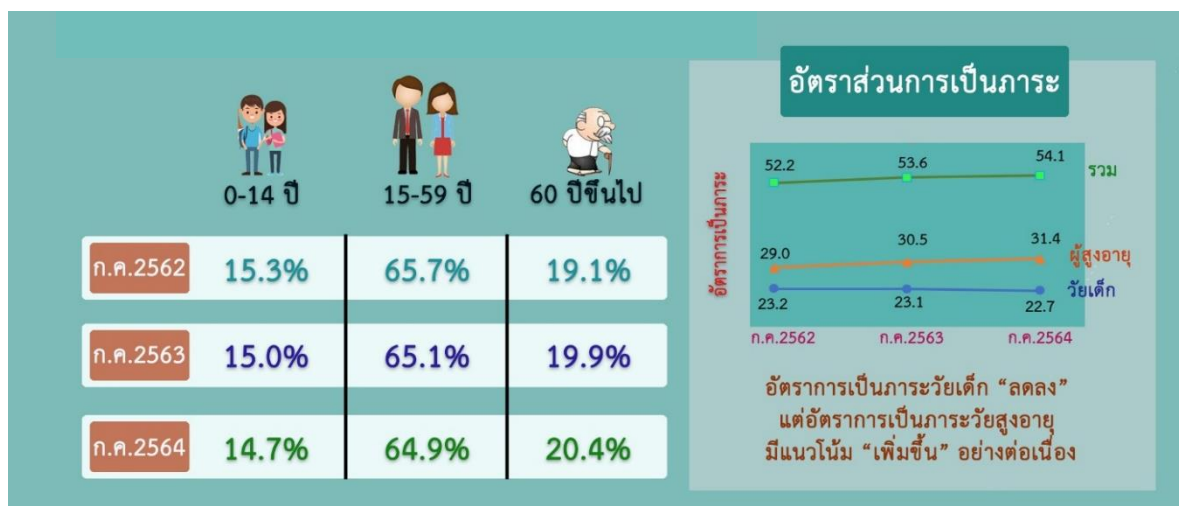

ที่มา : กรมการปกครอง

จำนวนการตายของประชากรในจังหวัดลพบุรี เมื่อเปรียบเทียบกับเดือนกรกฎาคม 2562 ก่อนมีการแพร่ระบาดของโรคติดเชื้อไวรัสโคโรนา 2019 (โควิด-19) กับกรกฎาคม 2564 พบว่า มีจำนวนการตายเพิ่มขึ้น ร้อยละ 10.3 และผู้เสียชีวิตจากโรคติดเชื้อไวรัสโคโรนา 2019 (โควิด-19) จำนวน 124 คน (ข้อมูล ณ 31 สิงหาคม 2564) ส่วนใหญ่อาศัยอยู่ในอำเภอเมืองลพบุรี (แผนภูมิ 2)

แผนภูมิ 2 จำนวนการตาย จำแนกรายอำเภอ พ.ศ. 2562-2564

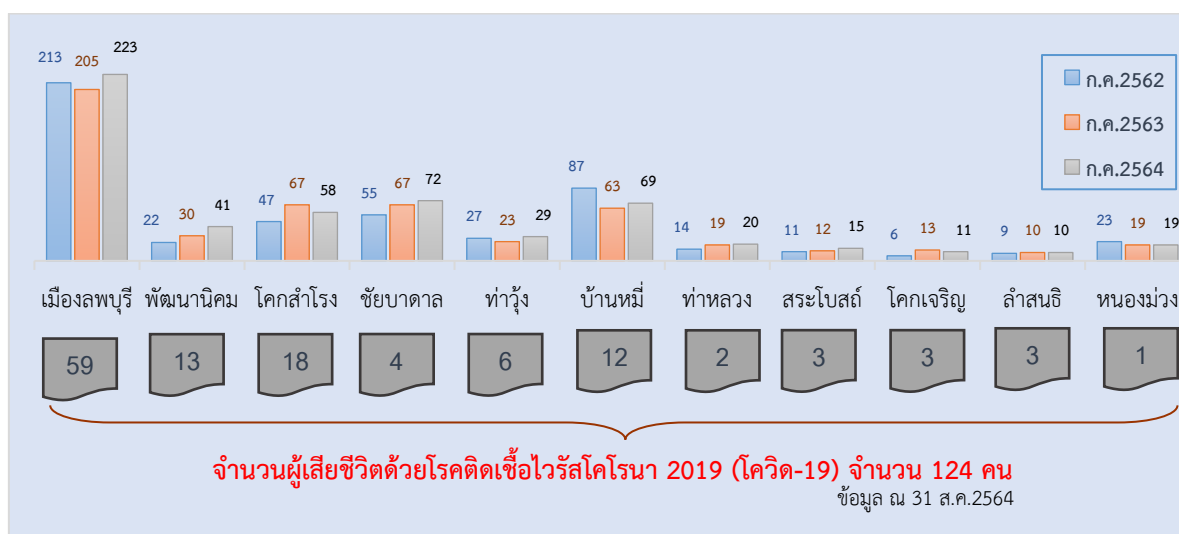

ที่มา : กรมการปกครอง สำนักงานสาธารณสุขจังหวัดลพบุรี



**การศึกษา** จังหวัดลพบุรี มีการจัดระบบการศึกษาทั้งในระบบ และนอกระบบโรงเรียน มีสถานศึกษาในระบบโรงเรียน แบ่งตามสังกัดได้ดังนี้

1) สำนักงานเขตพื้นที่การศึกษาประถมศึกษาลพบุรี เขต 1 รับผิดชอบดูแล อำเภอเมืองลพบุรี อำเภอโคกสำโรง อำเภอลำไ้ และอำเภอบ้านหมี่ โดยมีโรงเรียนในสังกัด 89 โรงเรียน มีนักเรียน 22,295 คน ครู 1,239 คน

2) สำนักงานเขตพื้นที่การศึกษาประถมศึกษาลพบุรี เขต 2 รับผิดชอบดูแลอำเภอชัยบาดาล อำเภอพัฒนานิคม อำเภอท่าหลวง อำเภอโคกเจริญ อำเภอหนองม่วง อำเภอสระโบสถ์ และอำเภอลำสนธิ โดยมีโรงเรียนในสังกัด 138 โรงเรียน มีนักเรียน 21,082 คน ครู 636 คน

3) สำนักงานเขตพื้นที่ศึกษามัธยมศึกษาลพบุรี เขต 5 โดยมีโรงเรียนในสังกัด 21 โรงเรียน มีนักเรียน 21,240 คน ครู 1,157 คน

4) สำนักงานศึกษาธิการจังหวัดลพบุรี รับผิดชอบดูแลโรงเรียนในสังกัดสำนักงานบริหารงานคณะกรรมการส่งเสริมการศึกษาเอกชน โดยมีโรงเรียนในสังกัด 37 โรงเรียน/สถาบัน มีนักเรียน 30,621 คน ครู 1,457 คน

5) สำนักประสานและพัฒนากิจการศึกษาท้องถิ่น รับผิดชอบดูแลโรงเรียนในสังกัดองค์กรปกครองท้องถิ่น โดยมีโรงเรียนในสังกัด 16 โรงเรียน มีนักเรียน 5,713 คน ครู 323 คน

5) สำนักงานคณะกรรมการการอาชีวศึกษา รับผิดชอบดูแลสถาบันอาชีวศึกษารัฐบาล และสถาบันอาชีวศึกษาเอกชน มีสถาบันในสังกัด 13 แห่ง มีนักศึกษา 4,812 คน อาจารย์ 775 คน

6) สำนักงานคณะกรรมการการอุดมศึกษา รับผิดชอบดูแลสถาบันอุดมศึกษาของรัฐ มีสถาบันในสังกัด 2 แห่ง มีนักศึกษา 11,227 คน อาจารย์ 319 คน และโรงเรียนในสังกัด 1 แห่ง มีนักเรียน 1,073 คน อาจารย์ 42 คน

7) สังกัดสถาบันบัณฑิตพัฒนศิลป์ รับผิดชอบโรงเรียนในสังกัด 1 แห่ง มีนักเรียน 360 คน ครู 96 คน

การศึกษานอกระบบโรงเรียน สำนักงานส่งเสริมการศึกษานอกระบบและการศึกษาตามอัธยาศัยจังหวัดลพบุรี (กศน.) 1 แห่ง และ ศูนย์การศึกษานอกระบบและการศึกษาตามอัธยาศัยอำเภอ และตำบลครอบคลุม 11 อำเภอ

จากสถานการณ์ และผลกระทบของโรงเรียนและสถาบันการศึกษาที่ได้รับจากการแพร่ระบาดของโรคติดเชื้อไวรัสโคโรนา 2019 (โควิด-19) ในจังหวัดลพบุรี ทำให้ส่งผลกระทบกับการเรียนการสอนของนักเรียน นักศึกษาทุกช่วงชั้น ซึ่งในแต่ละระลอกมีความรุนแรงไม่เท่ากัน **ระลอกแรก** จากการแพร่ระบาดของโรคติดเชื้อไวรัสโคโรนา 2019 (โควิด-19) กระทรวงศึกษาธิการประกาศเลื่อนการเปิดภาคเรียนที่ 2 ปีการศึกษา 2563 ของโรงเรียนประถมศึกษาและมัธยมศึกษา เป็นวันที่ 1 กรกฎาคม 2563 เป็นการเปิดเรียนล่าช้ากว่าปกติ 45 วัน สำหรับจังหวัดลพบุรี โรงเรียนและสถานศึกษาเปิดการเรียนการสอนตามประกาศของกระทรวงศึกษาธิการ โดยในโรงเรียนและสถานศึกษาที่มีจำนวนนักเรียนมาก ใช้วิธีให้นักเรียนสลับวันเรียน หรือสลับสัปดาห์การมาเรียนที่โรงเรียน และใช้การเรียนการสอนรูปแบบออนไลน์ผสมผสานกัน ส่วนโรงเรียนและสถานศึกษาขนาดเล็กที่มีจำนวนนักเรียนไม่เกิน 120 คน นักเรียนมาเรียนที่โรงเรียนตามปกติทุกคน

**ระลอกเมษายน** เนื่องจากจังหวัดลพบุรี พบผู้ติดเชื้อเพิ่มขึ้นอย่างต่อเนื่อง ปีการศึกษา 2564 โรงเรียนและสถาบันการศึกษาทุกแห่ง ปิดและงดใช้อาคารหรือสถานที่เพื่อจัดการเรียนการสอน การสอบ การฝึกอบรม หรือการทำกิจกรรมใด ๆ ที่มีผู้เข้าร่วมกิจกรรมเป็นจำนวนมากและมีโอกาสติดต่อสัมผัสกันได้ง่าย ทำให้เสี่ยงต่อการแพร่โรค เว้นแต่เป็นการใช้อาคารหรือสถานที่เพื่อจัดกิจกรรมตามแนวทางหรือลักษณะที่ นายกรัฐมนตรี หรือ ศบค. ได้อนุญาตไว้แล้ว ทำให้โรงเรียนและสถาบันการศึกษาในจังหวัดลพบุรีใช้วิธีการเรียนการสอนแบบทางไกลหรือด้วยวิธีการทางอิเล็กทรอนิกส์ (จัดการเรียนการสอนรูปแบบออนไลน์) ส่งเอกสารประกอบการเรียนการสอนทางไปรษณีย์ งดการติดต่อ ณ สถานศึกษา

จากการที่โรงเรียน และสถาบันการศึกษาจัดการเรียนการสอนแบบออนไลน์ ทำให้เกิดปัญหากับนักเรียนที่ไม่มีความพร้อมในเรื่องของอุปกรณ์ที่ใช้ในการเรียน เช่น ไม่มีเครื่องคอมพิวเตอร์ โน้ตบุ๊ก แท็บเล็ตและเครื่องพิมพ์ ไม่มีสัญญาณอินเทอร์เน็ต ถือเป็นอุปสรรคที่สำคัญต่อการเรียนแบบออนไลน์ นอกจากนี้ยังมีปัญหาและอุปสรรคในการเรียนออนไลน์อื่น ๆ อาทิ ผู้ปกครองไม่มีเวลาในการดูแลบุตรหลาน ระหว่างการเรียนออนไลน์ รูปแบบการสอนที่ไม่ดึงดูดใจทำให้เด็กนักเรียนมีสมาธิไม่เพียงพอ เกิดปัญหาการไม่เข้าใจบทเรียน ความไม่เสถียรของระบบอินเทอร์เน็ตเชื่อมต่อทำให้การเรียนไม่ต่อเนื่อง การเรียนออนไลน์ผ่านโทรศัพท์เคลื่อนที่สมาร์ทโฟนเป็นระยะเวลาอันยาวนานก็อาจจะส่งผลต่อสุขภาพของนักเรียน อีกทั้งผู้ปกครองยังเผชิญปัญหาจากข้อจำกัดเรื่องความรู้ทางเทคโนโลยี ทำให้บางครั้งเมื่อเกิดปัญหาระหว่างการเรียนออนไลน์ต้องใช้เวลาในการแก้ไขนาน

จากปัญหาข้างต้น ส่งผลให้นักเรียนบางกลุ่มที่ไม่มีความพร้อมในการเรียนออนไลน์จะเกิดช่องว่างและความไม่เท่าเทียมทางการศึกษาได้ ดังนั้นกระทรวงศึกษาธิการ ควรกำหนดแนวทางในการแก้ไขปัญหาในเรื่องดังกล่าว เพื่อลดช่องว่างให้นักเรียนมีความเสมอภาคเท่าเทียมกัน

**การสำรวจด้านสังคม** จากผลการสำรวจผลกระทบที่เกิดจากการแพร่ระบาดและมาตรการควบคุมโรคระบาด ภายใต้ความร่วมมือของสำนักงานสถิติแห่งชาติ สถาบันวิจัยเพื่อการพัฒนาประเทศไทย และองค์การทุนเพื่อเด็กแห่งสหประชาชาติ หรือ ยูนิเซฟ ประเทศไทย โดยดำเนินการสำรวจในระบบออนไลน์เป็นการสำรวจผลกระทบทางสังคม ระหว่างวันที่ 13-27 เมษายน 2563

ผู้ตอบสัมภาษณ์ในจังหวัดลพบุรี ร้อยละ 81.9 มีความวิตกกังวลและคิดว่าการแพร่ระบาดของโรคมีผลกระทบต่อการใช้ชีวิตโดยปัญหาที่พบมากที่สุด คือ การเดินทางเข้ารับบริการทางการแพทย์ที่ยากขึ้น ซึ่งคาดว่าเกิดได้จากหลายสาเหตุ เช่น เสี่ยงในการเดินทางออกนอกที่พำนักอาศัย การเดินทางไม่สะดวก รวมทั้งการปิดให้บริการของสถานพยาบาลบางแห่งที่ต้องรองรับผู้ติดเชื้อโควิด-19 เป็นต้น การลักลอบทำร้ายร่างกาย คุกคามทางเพศ ความสัมพันธ์ในชุมชนลดลงเนื่องจากกลัวการติดเชื้อโควิด-19 (แผนภาพ 9)

แผนภาพ 9 ผลการสำรวจสถานการณ์การแพร่ระบาดของโรคโควิด-19 (ด้านสังคม)

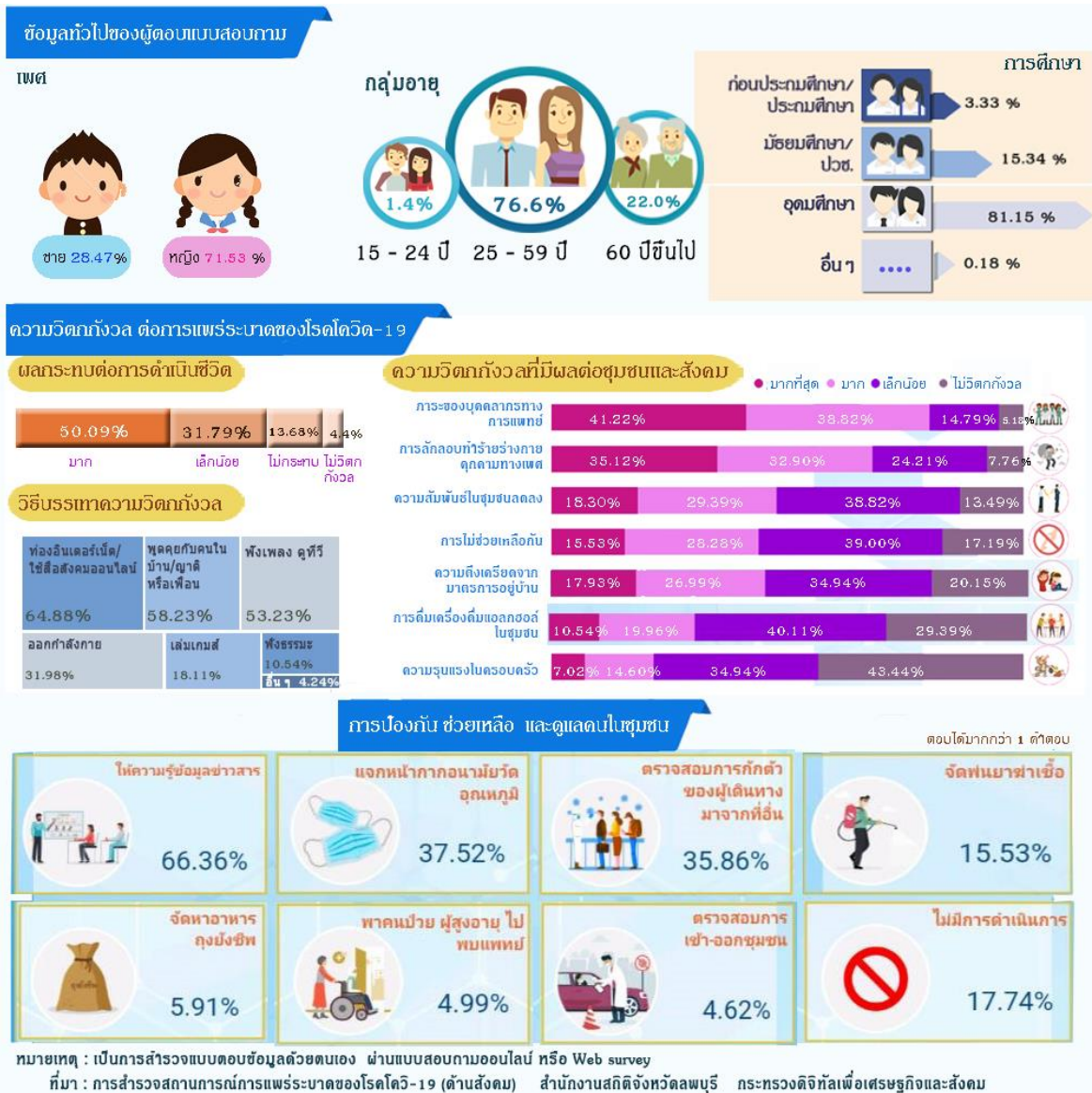

### 3.2 ด้านเศรษฐกิจ

ครัวเรือนของจังหวัดลพบุรี มีรายได้เฉลี่ยเดือนละ 20,785 บาทต่อครัวเรือน ค่าใช้จ่ายเฉลี่ยเดือนละ 19,180 บาทต่อครัวเรือน หนี้สินเฉลี่ย 81,028 บาทต่อครัวเรือน มีสัดส่วนคนจน ร้อยละ 15.76 ผลิตภัณฑ์มวลรวมจังหวัด 110,824 ล้านบาท จำนวนนักท่องเที่ยวลดลง ร้อยละ 112.8 (แผนภาพ 10)

แผนภาพ 10 ข้อมูลสำคัญของจังหวัดลพบุรี และการท่องเที่ยว

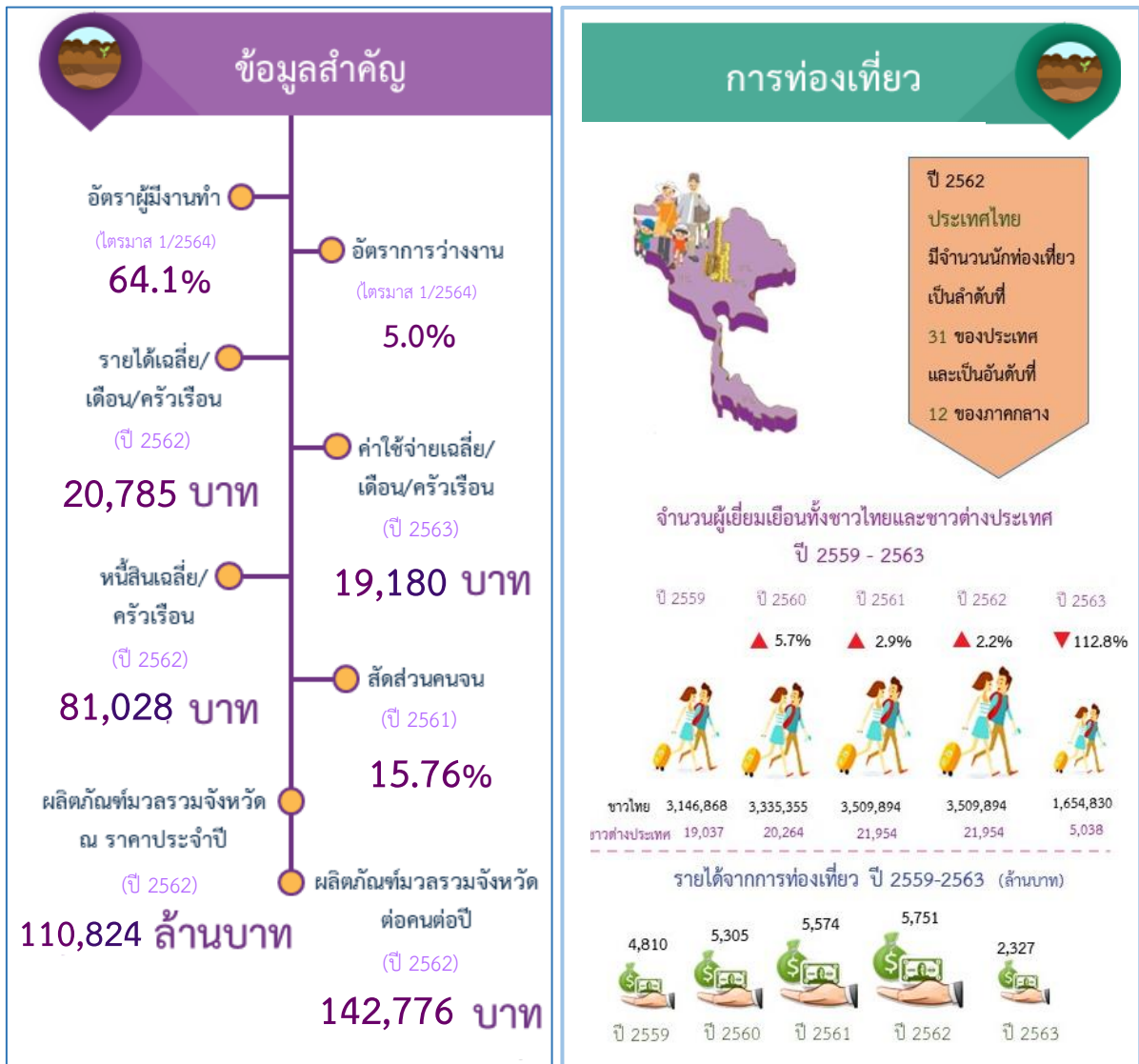

ที่มา : สำนักงานสถิติจังหวัดลพบุรี,  
สำนักงานสภาพัฒนาการเศรษฐกิจและสังคมแห่งชาติ

ที่มา : กรมการท่องเที่ยว



จากข้อมูลดังกล่าวข้างต้น คาดการณ์ว่ารายได้ของครัวเรือนลดลง เนื่องจากต้องเผชิญปัญหา ถูกลดชั่วโมงการทำงาน รวมถึงการเลิกกิจการของนายจ้าง หนี้สินครัวเรือนมีแนวโน้มเพิ่มขึ้น ซึ่งจากรายงานประมาณการเศรษฐกิจจังหวัดลพบุรี ฉบับที่ 2/2564 วันที่ 30 มิถุนายน 2564 ของสำนักงานคลังจังหวัดลพบุรี คาดว่าเศรษฐกิจจังหวัดลพบุรี ปี 2564 จะหดตัวในอัตราร้อยละ -4.69 (โดยมีช่วงคาดการณ์ที่ร้อยละ -4.94 – -4.44) ปรับตัวดีขึ้นจาก ปี 2563 ที่คาดการณ์ว่าจะหดตัวร้อยละ -7.70

**ด้านแรงงาน** จากข้อมูลสำรวจภาวะการทำงานของประชากร ไตรมาส 1/2564 พบว่า ผู้มีงานทำ 417,993 คน ลดลง ร้อยละ 9.6 เมื่อเทียบกับไตรมาสที่ผ่านมา การจ้างงานภาคการเกษตรลดลงร้อยละ 9.3 และนอกภาคการเกษตร ลดลงร้อยละ 9.8 โดยสาขาที่มีการจ้างงานลดลง ได้แก่ สาขาที่พักแรมและบริการด้านอาหาร สาขาการขนส่ง/เก็บสินค้า สาขาการขนส่ง/ขายปลีก สาขาการก่อสร้าง และกิจกรรมอื่น ๆ ส่วนสาขาการผลิต มีการจ้างงานเพิ่มขึ้นเพียงเล็กน้อย (แผนภาพ 11)

แผนภาพ 11 ภาวะการทำงานของประชากร ไตรมาสที่ 4/2563 และ ไตรมาสที่ 1/2564



ที่มา : สำนักงานสถิติจังหวัดลพบุรี



จากการจ้างงานที่ลดลง และผลกระทบต่อสถานประกอบการในหลายสาขา นายจ้างจึงพยายามรักษาลูกจ้างไว้โดยลดชั่วโมงการทำงาน ตั้งแต่ไตรมาสที่ 1/2564 จะเห็นได้ว่าผู้มีงานทำมีชั่วโมงการทำงานลดลง เมื่อเปรียบเทียบกับไตรมาสที่ผ่านมาผู้ที่มีชั่วโมงการทำงาน 40-49 ชั่วโมงต่อสัปดาห์ ลดลงร้อยละ 8.7 รองลงมา คือ ผู้ที่มีชั่วโมงการทำงาน 50 ชั่วโมงต่อสัปดาห์ ลดลงร้อยละ 7.0 หากสถานการณ์การแพร่ระบาดยังไม่คลี่คลาย คาดว่าชั่วโมงการทำงานจะลดลงอย่างต่อเนื่อง สะท้อนถึงการจ้างงานและการทำงานที่ไม่เต็มเวลา ซึ่งจะทำให้แรงงานมีรายได้ลดลง (แผนภูมิ 3)

**แผนภูมิ 3 ร้อยละของผู้มีงานทำ จำแนกตามจำนวนชั่วโมงการทำงานต่อสัปดาห์**

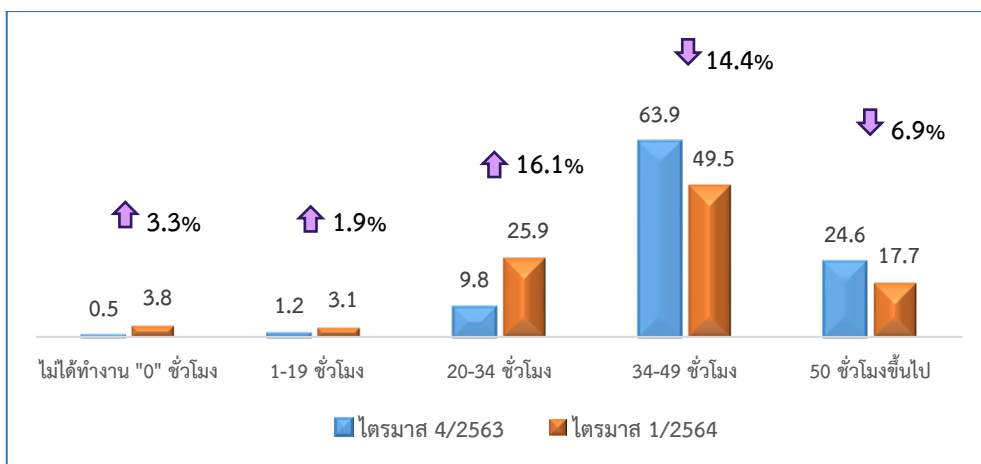

ที่มา : สำนักงานสถิติจังหวัดลพบุรี

**การว่างงาน** เมื่อเปรียบเทียบกับ ไตรมาสที่ 4/2562 ก่อนการแพร่ระบาดของโรคติดเชื้อไวรัสโคโรนา 2019 (โควิด-19) มีอัตราการว่างงาน 1.3 จากการแพร่ระบาดในระลอกแรก อัตราการว่างงานของจังหวัดลพบุรีไม่สูงมากนัก โดยในไตรมาสที่ 1/2563 มีอัตราการว่างงาน 1.0 และเพิ่มขึ้นเป็นร้อยละ 5.0 ในไตรมาสที่ 1/2564 หากสถานการณ์การแพร่ระบาดยังไม่ยุติหลายธุรกิจต้องปิดตัวลง อัตราการว่างงานก็อาจจะเพิ่มขึ้น ซึ่งส่งผลให้แรงงานในระบบอาจถูกเลิกจ้าง กลายเป็นแรงงานนอกระบบ ที่ไม่ได้รับการคุ้มครอง และขาดหลักประกันทางสังคม (แผนภูมิ 4)

**แผนภูมิ 4 จำนวนผู้ว่างงาน และอัตราการว่างงาน รายไตรมาส 2562 – 2564**

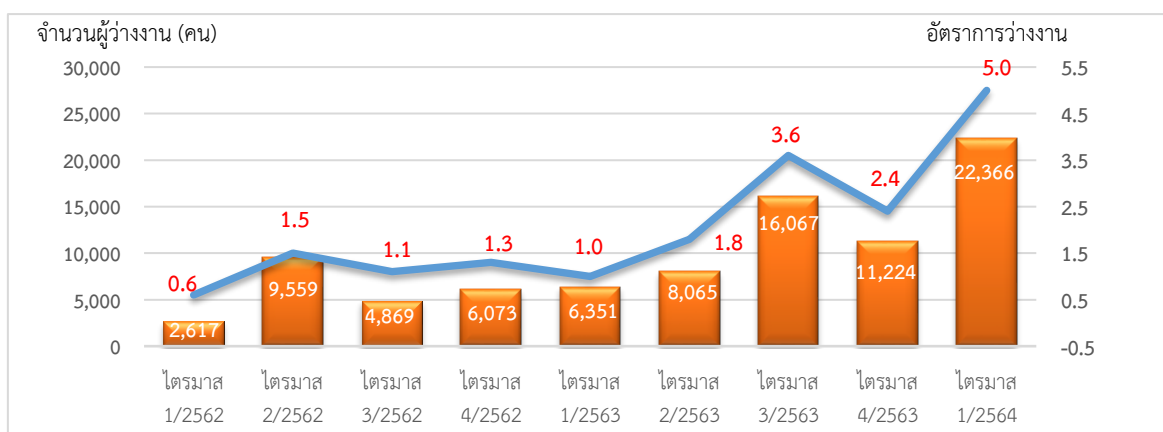

ที่มา : สำนักงานสถิติจังหวัดลพบุรี

**ผู้ประกันตน** จากข้อมูลผู้ประกันตน ของสำนักงานประกันสังคมจังหวัดลพบุรี ไตรมาสที่ 1/2564 มีจำนวน 139,937 คน ซึ่งเป็นผู้ประกันตนตามมาตรา 33 ร้อยละ 57.8 มาตรา 39 ร้อยละ 9.4 และมาตรา 40 ร้อยละ 32.8 จากสถานการณ์การแพร่ระบาดของโรคโควิด-19 ผู้ประกันตนที่ได้รับผลกระทบต้องออกจากงาน ซึ่งมีผู้ที่ได้รับประโยชน์ทดแทนในกรณีว่างงานเนื่องจากมีเหตุสุดวิสัยอันเกิดจากการระบาดของโรคติดต่ออันตรายตามกฎหมายว่าด้วยโรคติดต่อ พ.ศ. 2563 จำนวน 284 คน (1 มกราคม-31 มีนาคม 2564) และในช่วงการแพร่ระบาดของโรคโควิด-19 ระลอกเมษายน เพิ่มขึ้นเป็น 4,407 คน (1 เมษายน - 31 กรกฎาคม 2564) (แผนภูมิ 5)

**แผนภูมิ 5 ร้อยละของผู้ประกันตน จำแนกตามมาตรา ไตรมาสที่ 1/2564**

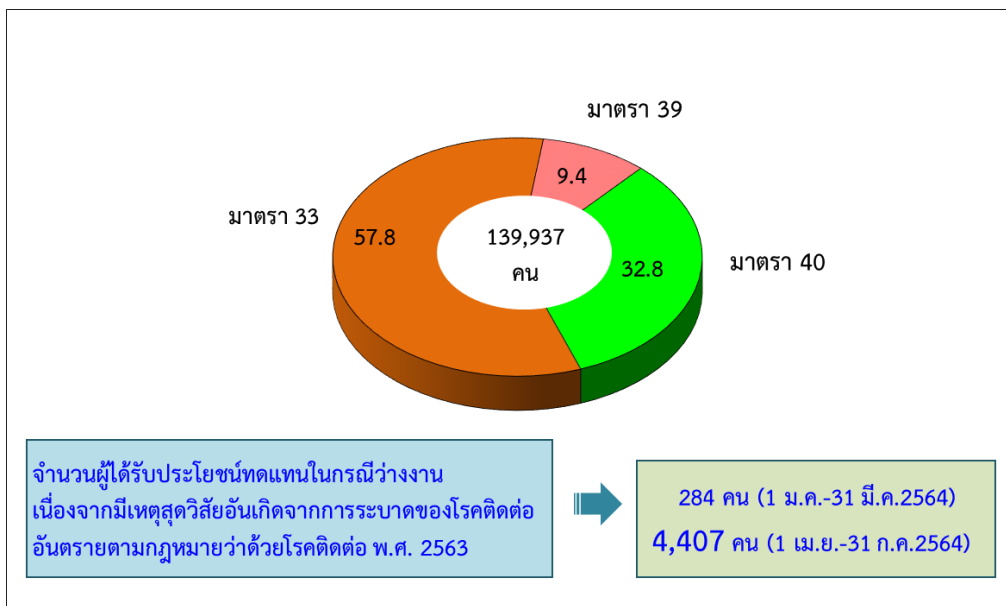

ที่มา : สำนักงานประกันสังคมจังหวัดลพบุรี

### 3. ด้านสาธารณสุข

ในปี 2563 จังหวัดลพบุรี มีสถานบริการสาธารณสุขครอบคลุมพื้นที่ทั้งหมด 11 อำเภอ โดยมีสถานพยาบาลทั้งสิ้น 148 แห่ง ประกอบด้วยสถานบริการสาธารณสุขภาครัฐ คือ โรงพยาบาลทั่วไป 2 แห่ง โรงพยาบาลชุมชน 9 แห่ง โรงพยาบาลเฉพาะทาง 1 แห่ง โรงพยาบาลสังกัด กระทรวงอื่น 2 แห่ง โรงพยาบาลส่งเสริมสุขภาพ 132 แห่งและมีสถานบริการสาธารณสุขภาคเอกชน คือ โรงพยาบาลเอกชน 2 แห่ง จำนวนเตียง 1,896 เตียงอัตราส่วนแพทย์ต่อประชากร 1: 3,700 คน อัตราส่วนพยาบาลต่อประชากร 1: 626 คน (ตาราง 2)

ตาราง 2 ลักษณะทั่วไปของสถานพยาบาล จำนวนและอัตราส่วนแพทย์และพยาบาล จำแนกรายอำเภอ 2563

อำเภอ	ลักษณะทั่วไปของสถานพยาบาล				จำนวน		อัตราส่วน	
	โรงพยาบาล	รพ.สต.	จำนวน เตียง	จำนวน ประชากร ต่อเตียง	แพทย์	พยาบาล	แพทย์: ประชากร	พยาบาล: ประชากร
เมืองลพบุรี	6	26	1,112	220	107	490	2,283	499
โคกเจริญ	1	5	26	937	3	28	8,112	869
โคกสำโรง	1	13	112	738	12	86	6,834	954
ชัยบาดาล	1	19	154	580	21	135	4,251	661
ท่าม่วง	1	12	60	816	7	49	6,910	987
ท่าหลวง	1	5	30	982	5	41	5,923	722
บ้านหมี่	1	22	258	288	28	202	2,590	359
พัฒนานิคม	1	11	60	1,119	6	60	11,368	1,137
ลำสนธิ	1	7	30	900	4	30	6,820	909
สระโบสถ์	1	5	24	899	3	26	7,103	820
หนองม่วง	1	7	30	1,094	4	35	8,208	938
<b>รวม</b>	<b>16</b>	<b>132</b>	<b>1,896</b>	<b>391</b>	<b>200</b>	<b>1,182</b>	<b>3,700</b>	<b>626</b>

ที่มา : สำนักงานสาธารณสุขจังหวัดลพบุรี

จากจำนวนเตียงที่มีอยู่ในโรงพยาบาลทั้ง 16 แห่ง มีจำนวน 1,896 เตียง เมื่อเทียบกับจำนวนผู้ป่วยสะสม 11,328 คน ณ 31 สิงหาคม 2564 พบว่า เกินกว่าที่โรงพยาบาลจะรับได้ จึงได้จัดตั้งโรงพยาบาลสนาม และศูนย์พักคอยขึ้น (แผนภาพ 12)

แผนภาพ 12 สถานการณ์โควิด-19 จังหวัดลพบุรี

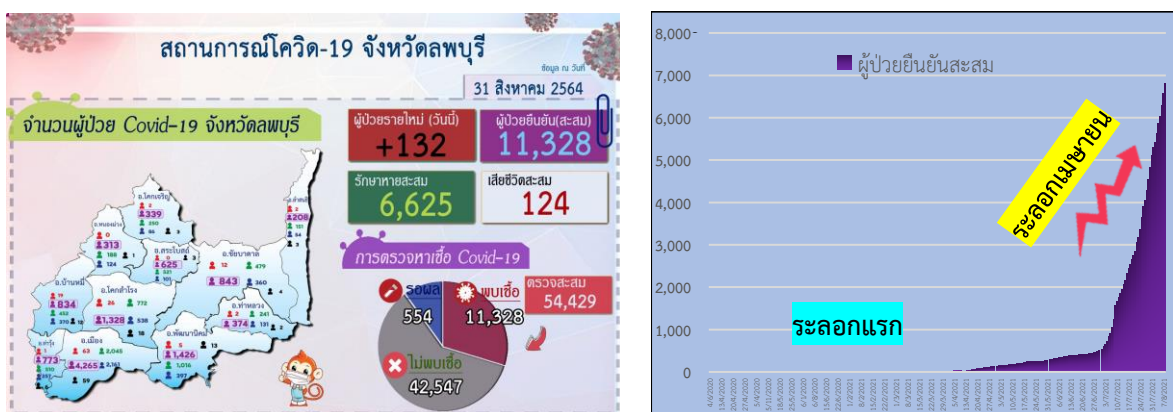

ที่มา : สำนักงานสาธารณสุขจังหวัดลพบุรี

**การจัดตั้งโรงพยาบาลสนาม** สำนักงานสาธารณสุขจังหวัดลพบุรี ในฐานะเลขาธิการกรมการควบคุมโรคติดต่อจังหวัดลพบุรี ได้เสนอคณะกรรมการควบคุมโรคติดต่อจังหวัดลพบุรี ให้มีการจัดหาพื้นที่ที่สามารถจัดตั้งโรงพยาบาลสนามเพื่อเตรียมความพร้อมในการรองรับด้านการรักษาผู้ป่วย โรงพยาบาลสนามแห่งแรกของจังหวัดลพบุรี ตั้งอยู่ที่ อาคารกองพันเสนารักษ์ที่ 1 อำเภอเมืองลพบุรีสามารถรองรับผู้ป่วยจำนวน 50 เตียง ตึกฟื้นฟูผู้สูงอายุโรงพยาบาลลำสนธิ จำนวน 45 เตียง ตึกจักษุและตึกพิเศษสุวรรณ บุญมา โรงพยาบาลบ้านหมี่ จำนวน 58 เตียง ตึกพิเศษโรงพยาบาลโคกสำโรง จำนวน 18 เตียง ธรรมสถานปัญญาธรรม ตำบลท่าดินดำ อำเภอชัยบาดาล จำนวน 50 เตียง ศูนย์ฝึกยุทธวิธี A03 หน่วยบัญชาการสงครามพิเศษ จำนวน 40 เตียง โรงเก็บ ฮ. ศูนย์การบินทหารบก จำนวน 150 เตียง และบริเวณอาคารศูนย์ฝึกภาคพื้นทางยุทธวิธีกองทัพอากาศ กองบิน 2 จำนวน 5 อาคาร เพื่อรองรับผู้ติดเชื้อที่ไม่มีอาการและสามารถดูแลตัวเองได้ (กลุ่มสีเขียว) รวมทั้งสิ้นจำนวน 400 เตียง

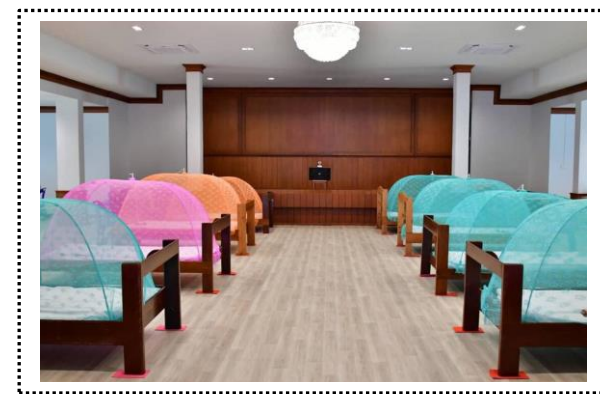

การระบาดระลอกเมษายนเกิดคลัสเตอร์ในกลุ่มพนักงานของบริษัทพีฟู้ดส์ โปรดักส์อินเตอร์เนชั่นแนล จังหวัดลพบุรี ซึ่งเป็นโรงงานผลิต/ชำแหละไก่ ตั้งอยู่ในตำบลช่องสาริกา อำเภอพัฒนานิคมและบริษัท มินิแบบ ประเทศไทย จำกัด (โรงงานลพบุรี) คณะกรรมการโรคติดต่อจังหวัดลพบุรีร่วมกันพิจารณาแล้ว เห็นควรปิดสถานประกอบการ/โรงงาน การปิดพื้นที่เสี่ยงเป็นการชั่วคราว และการจัดหาโรงพยาบาลสนามเพื่อรองรับผู้ป่วยที่มีจำนวนเพิ่มมากขึ้น และทำความสะอาด Deep cleaning และให้บริษัทฯ จัดทำแผน/มาตรการควบคุมป้องกันโรคในโรงงานก่อนจะเปิดดำเนินการตามปกติในส่วนของชุมชน ได้แจ้งให้เจ้าหน้าที่อำเภอพัฒนานิคม โดยเจ้าหน้าที่สาธารณสุข และอสม. ได้เข้าไปดูแลให้ผู้เสี่ยงสูงในชุมชนทุกคนเข้าสู่มาตรการกักตัว



ขณะนี้ทุกอำเภอได้มีมาตรการดูแลพี่น้องประชาชนในพื้นที่ โดยจัดมอบเครื่องอุปโภคที่จำเป็นให้แก่ผู้ที่กักตัวในพื้นที่ คณะกรรมการโรคติดต่อฯ ได้เห็นชอบให้จัดตั้งศูนย์ปฏิบัติการรักษาให้ความช่วยเหลือและเยียวยาผู้ติดเชื้อ ประชาชนและครอบครัวที่ได้รับผลกระทบจากการแพร่ระบาดของโรคติดเชื้อไวรัสโคโรนา 2019 (COVID-19) ซึ่งเป็นศูนย์ที่ตั้งอยู่ที่อำเภอเพื่อประสานงานและดำเนินการควบคุมโรคในพื้นที่ รวมทั้งกำหนดมาตรการให้คนป่วยที่มีอาการน้อยกักตัวและรักษาตัวในบ้าน (Home Isolation) และจัดตั้ง **“ศูนย์พักคอย”** หรือ Community Isolation ขึ้นในพื้นที่ เพื่อแยกผู้ป่วยออกจากชุมชน โดย อสม.ในพื้นที่จะเข้าไปดูแลทั้งผู้เสี่ยงสูงและผู้ป่วยในชุมชนอย่างใกล้ชิด โดยองค์กรปกครองส่วนท้องถิ่นในพื้นที่เป็นผู้ดำเนินการ



**จำนวนผู้ติดเชื้อโรคโควิด-19 ของจังหวัดลพบุรี** ข้อมูล ณ วันที่ 31 สิงหาคม 2564 พบผู้ติดเชื้อสะสม จำนวน 11,328 คน ส่วนใหญ่อยู่ในอำเภอเมืองลพบุรี จำนวน 4,265 คน อันดับ 2 ได้แก่ อำเภอพัฒนานิคม จำนวน 1,426 คน อันดับ 3 อำเภอโคกสำโรง จำนวน 1,328 คน ส่วนอำเภอลำสนธิ มีจำนวนผู้ติดเชื้อน้อยที่สุด จำนวน 208 คน



**จำนวนผู้เสียชีวิต** จากโรคโควิด-19 มีจำนวนเพิ่มขึ้นอย่างต่อเนื่อง ในระลอกแรกจังหวัดลพบุรี ไม่มีผู้เสียชีวิต แต่ในระลอกเมษายนพบผู้เสียชีวิต จำนวน 124 คน (ข้อมูล ณ วันที่ 31 สิงหาคม 2564) โดยอำเภอเมืองลพบุรี มีจำนวนผู้เสียชีวิตมากที่สุด จำนวน 59 คน ส่วนอำเภอที่มีผู้เสียชีวิตน้อยที่สุด คือ อำเภอหนองม่วง มีผู้เสียชีวิต 1 คน (แผนภาพ 13)

แผนภาพ 13 จำนวนผู้ติดเชื้อโรคโควิด-19 จำแนกเป็นรายอำเภอ

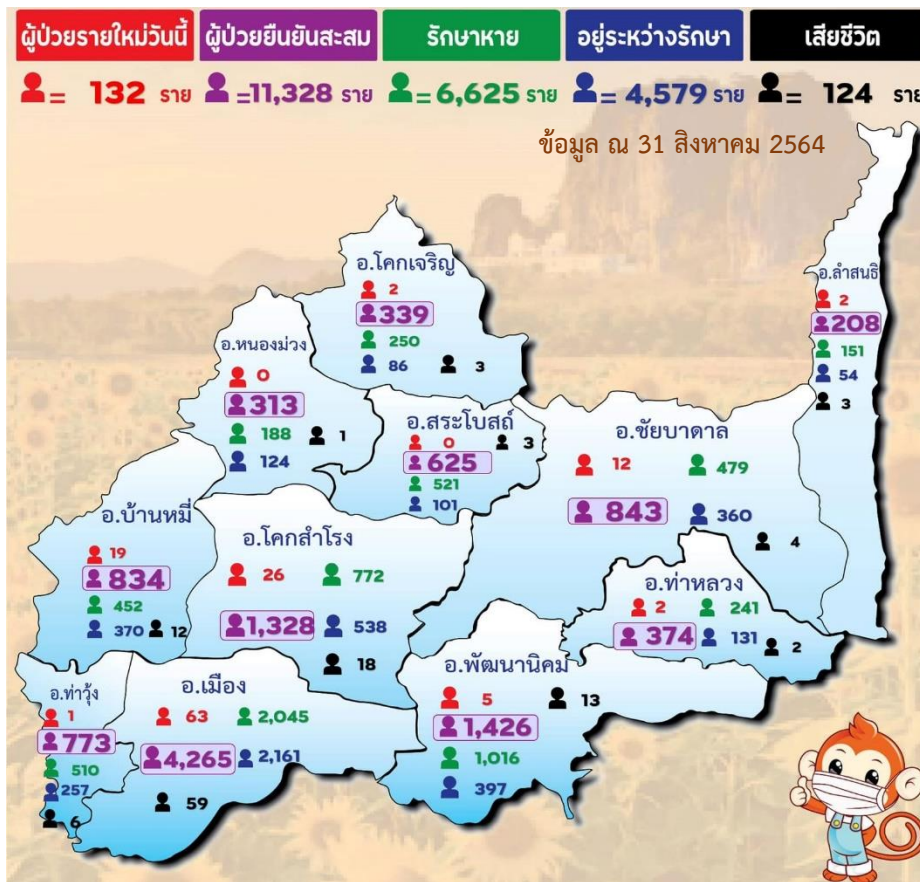

ที่มา : สำนักงานสาธารณสุขจังหวัดลพบุรี

**การรับวัคซีน** ผลการให้บริการวัคซีนโควิด 19 จากการติดตามผลการให้บริการวัคซีนโควิด 19 ของกรมควบคุมโรค กระทรวงสาธารณสุข พบว่า จังหวัดลพบุรีได้ฉีดวัคซีนโควิด เข็มแรกเมื่อวันที่ 8 เมษายน 2564 ให้กับบุคลากรทางการแพทย์และสาธารณสุขตั้งแต่วันที่ 28 กุมภาพันธ์ – 31 สิงหาคม 2564 มีผู้ได้รับวัคซีนสะสม 193,424 โดส เป็นผู้ได้รับวัคซีนเข็มที่ 1 จำนวน 138,990 ราย ผู้ได้รับวัคซีนครบตามเกณฑ์(ได้รับวัคซีน 2 เข็ม) จำนวน 48,687 โดส และผู้ที่ได้รับวัคซีนเข็มที่ 3 จำนวน 5,747 โดส (แผนภาพ 5) โดยกลุ่มเป้าหมายที่ได้รับวัคซีนแล้ว ได้แก่ ประชาชนทั่วไป ร้อยละ 38.2 ผู้ที่มีอายุ 60 ปีขึ้นไป ร้อยละ 35.1 บุคลากรทางการแพทย์และสาธารณสุข ร้อยละ 5.0 บุคคลที่มีโรคประจำตัว ร้อยละ 13.5 และ อสม. ร้อยละ 3.0 ดังนั้น จังหวัดลพบุรีมีผู้ได้รับวัคซีน คิดเป็นร้อยละ 18.3 (แผนภาพ 14)

แผนภาพ 14 สรุปการให้บริการวัคซีน COVID-19 ข้อมูล ณ 31 สิงหาคม 2564



ที่มา : กรมการแพทย์ กระทรวงสาธารณสุข

จากผลการสำรวจความคิดเห็นของประชาชนเกี่ยวกับสถานการณ์การแพร่ระบาดของโรคโควิด-19 (วัคซีน) ของสำนักงานสถิติแห่งชาติ โดยดำเนินการสำรวจประชาชนในจังหวัดลพบุรี ระหว่างวันที่ 17-22 พฤษภาคม 2564 เป็นการสำรวจ เพื่อติดตามประเมินผลและวางแผนบริหารจัดการวัคซีนให้บริการประชาชนได้อย่างรวดเร็ว ครอบคลุมทุกพื้นที่ และสร้างความเชื่อมั่นในการฉีดวัคซีนให้กับประชาชน ซึ่งสรุปผลการสำรวจได้ดังนี้

**ความต้องการฉีดวัคซีนป้องกันโรคโควิด 19** ประชาชนร้อยละ 78.8 ต้องการฉีดวัคซีนป้องกันโรคโควิด 19 ซึ่งในจำนวนนี้มีผู้ต้องการฉีดและพร้อมที่จะฉีดวัคซีนร้อยละ 54.6 และผู้ต้องการฉีดแต่ขณะนี้ยังไม่พร้อมฉีดวัคซีนร้อยละ 24.2 ส่วนร้อยละ 2.0 ฉีดวัคซีนแล้วขณะที่ร้อยละ 19.2 ไม่ต้องการฉีดวัคซีน โดยให้เหตุผล 5 อันดับแรก คือกลัวผลข้างเคียง ร้อยละ 18.2 มีข้อจำกัดทางด้านร่างกาย เช่น พิกัดมีโรคประจำตัว ตั้งครรภ์ เป็นต้น ร้อยละ 7.9 ไม่มีข้อมูลหรือข้อมูลไม่เพียงพอสำหรับการตัดสินใจ ร้อยละ 4.3 สามารถป้องกันตัวเองได้ ร้อยละ 2.6 และได้รับข่าวสารของวัคซีนที่ขัดแย้งกัน ร้อยละ 2.3

สำหรับผู้ที่ต้องการฉีดวัคซีนป้องกันโรคโควิด 19 ระบุว่าวัคซีนที่ต้องการฉีดมากที่สุด 5 อันดับแรกคือ วัคซีนตามที่รัฐบาลจัดหาให้ ร้อยละ 60.2 วัคซีนยี่ห้อโมเดอร์นา (Moderna) ร้อยละ 8.2 วัคซีนยี่ห้อไฟเซอร์ (Pfizer) ร้อยละ 4.2 วัคซีนยี่ห้อจอห์นสันแอนด์จอห์นสัน (Johnson & Johnson) ร้อยละ 2.7 และวัคซีนยี่ห้อโนวาแวกซ์ (Novavax) ร้อยละ 0.9 (แผนภูมิ 6 )

แผนภูมิ 6 ร้อยละของความต้องการฉีดวัคซีนป้องกันโรคโควิด-19 และวัคซีนที่ประชาชนต้องการฉีด

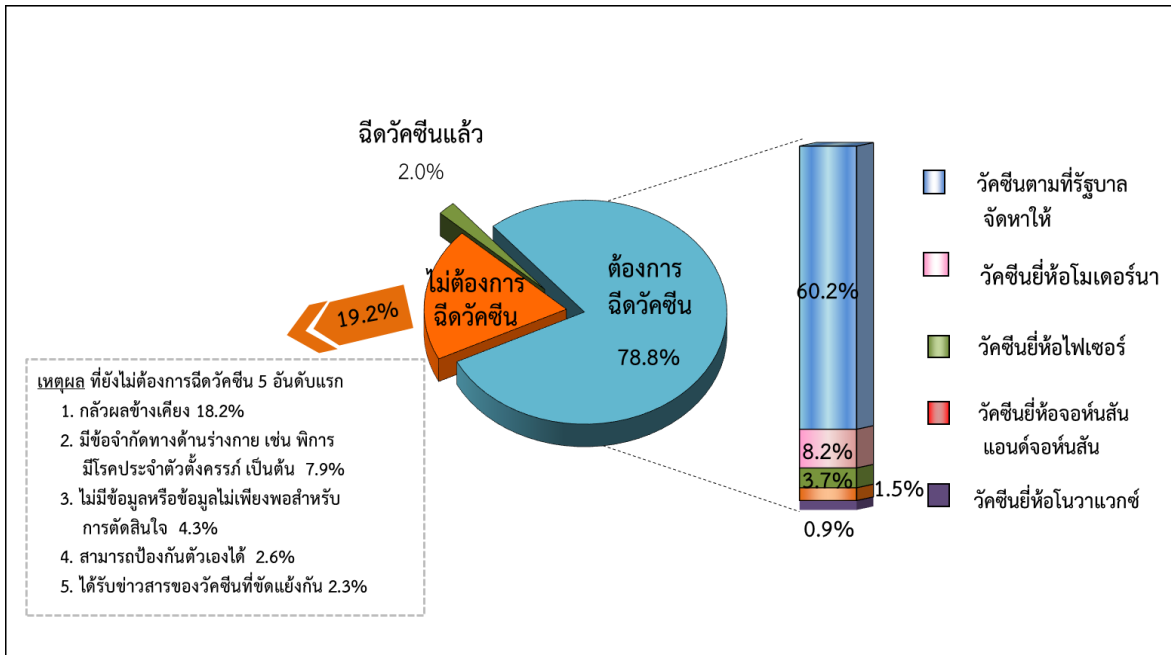

ที่มา : สำนักงานสถิติจังหวัดลพบุรี

ความเชื่อมั่นต่อคุณภาพของวัคซีนป้องกันโรคโควิด 19 ที่รัฐบาลให้บริการกับประชาชน พบว่า ร้อยละ 49.9 มีความเชื่อมั่นต่อคุณภาพของวัคซีนที่รัฐบาลให้บริการกับประชาชน ขณะที่ร้อยละ 50.1 ไม่เชื่อมั่น โดยให้เหตุผลว่า กลัวผลข้างเคียง ร้อยละ 39.7 วัคซีนป้องกันโรคโควิด 19 ที่รัฐบาลจัดหาให้ ยังไม่มีประสิทธิภาพเท่าวัคซีนที่จะเลือกใช้เอง ร้อยละ 6.2 ได้รับข้อมูลข่าวสารของวัคซีนที่มีความขัดแย้งกัน ร้อยละ 2.8 และอื่นๆ เช่น การผลิตใช้เวลานาน เป็นต้น ร้อยละ 1.4 (แผนภูมิ 7)

แผนภูมิ 7 ร้อยละของความเชื่อมั่นต่อคุณภาพของวัคซีนป้องกันโรคโควิด-19 ที่รัฐบาลให้บริการกับประชาชน

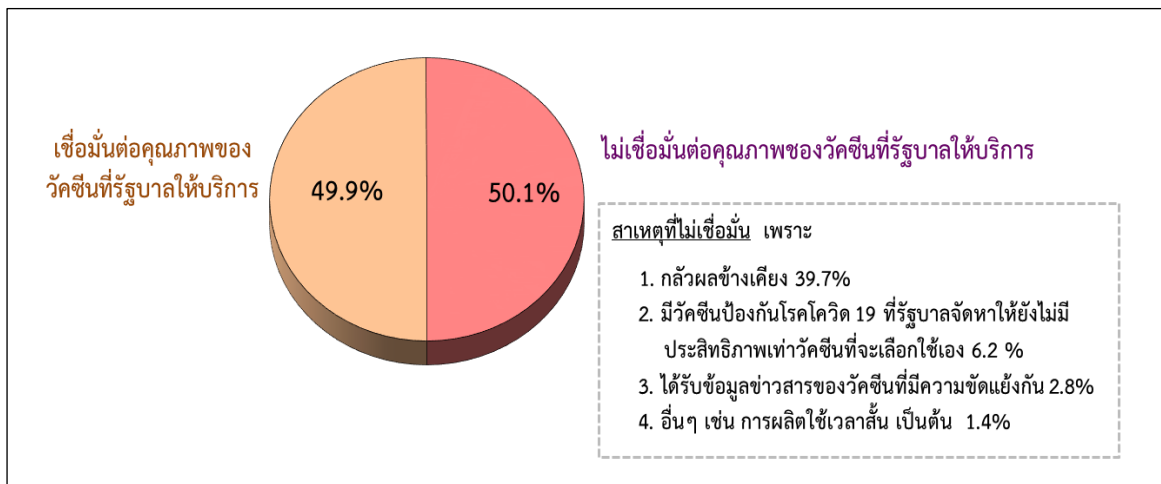

ที่มา : สำนักงานสถิติจังหวัดลพบุรี

สถานที่ที่เหมาะสมในการให้บริการฉีดวัคซีนป้องกันโรคโควิด 19 ใน 5 อันดับแรก ได้แก่ สถานีอนามัย/รพ.ประจำตำบล ร้อยละ 54.6 โรงเรียน อาคารอเนกประสงค์ สนามกีฬา วัด ร้อยละ 15.1 จัดรถ mobile พร้อมเจ้าหน้าที่ลงไปในพื้นที่ชุมชนตามวันเวลาที่กำหนด ร้อยละ 13.1 สถานที่ราชการ เช่น ศาลากลางจังหวัด อบจ. อำเภอ เทศบาล อบต. ร้อยละ 8.8 และที่ทำการกำนัน ผู้ใหญ่บ้าน ผู้นำชุมชน ร้อยละ 6.3

ความเดือดร้อนที่ได้รับจากการแพร่ระบาดของโรคโควิด 19 ประชาชนร้อยละ 99.7 ได้รับความเดือดร้อนจากสถานการณ์การแพร่ระบาดของโรคโควิด 19 โดยเรื่องที่ได้รับความสะดวกมากที่สุด 5 อันดับแรก ได้แก่ ค่าใช้จ่าย/ค่าครองชีพเพิ่มขึ้น ร้อยละ 58.7 ปัญหาการเดินทาง (ไม่สะดวก หรือไม่สามารถเดินทางได้) ร้อยละ 57.2 รายได้ลดลง ร้อยละ 53.3 รายได้ที่มีไม่เพียงพอต่อค่าใช้จ่าย ร้อยละ 50.2 และต้องปรับเปลี่ยนพฤติกรรม เช่น การสวมหน้ากากผ้า/หน้ากากอนามัย การนั่งรถสาธารณะ เว้นระยะห่างระหว่างบุคคล เป็นต้น ร้อยละ 47.6 (แผนภาพ 15)

แผนภาพ 15 ร้อยละของความคิดเห็นเกี่ยวกับสถานที่ที่เหมาะสมในการให้บริการฉีดวัคซีน และความเดือดร้อน จากสถานการณ์การแพร่ระบาดของโรคโควิด-19



ที่มา : สำนักงานสถิติจังหวัดลพบุรี

สายพันธุ์ที่พบในประเทศไทย ณ 31 สิงหาคม 2564 มี 4 สายพันธุ์ ได้แก่ สายพันธุ์อินเดีย (เดลต้า) พบผู้ป่วยในประเทศเมื่อเดือน พฤษภาคม 2564 สายพันธุ์อังกฤษ (อัลฟา) พบผู้ป่วยในประเทศเมื่อเดือน มกราคม 2564 สายพันธุ์เบต้า (แอฟริกา) พบผู้ป่วยในประเทศเมื่อเดือนมิถุนายน 2564 และสายพันธุ์ S ที่เริ่มต้นจากประเทศจีน (ระบดระลอกแรกในประเทศ) ซึ่งแต่ละสายพันธุ์จะมีอาการที่แตกต่างกันออกไป (แผนภาพ 16)



แผนภาพ 16 อาการของผู้ป่วยที่ติดเชื้อไวรัสโคโรนาสายพันธุ์ใหม่ 2019

## อาการโควิด 19 สายพันธุ์ต่างๆ

สายพันธุ์อินเดีย (เดลต้า)	สายพันธุ์อังกฤษ (อัลฟา)
<ul style="list-style-type: none"> <li>อาการคล้ายหวัคซรรมา</li> <li>ไม่ค่อยสูญเสียการรับรส</li> <li>มีน้ำมูก</li> <li>เจ็บคอ</li> <li>ปวดศีรษะ</li> </ul>	<ul style="list-style-type: none"> <li>มีไข้</li> <li>ไอ เจ็บคอ</li> <li>หนาวสั่น</li> <li>อาเจียน</li> <li>การรับรส/ไค้กลิ่นผิดปกติ</li> <li>ปวดเมื่อย</li> <li>ปวดศีรษะ</li> <li>มีน้ำมูก</li> <li>ท้องเสีย</li> </ul>
สายพันธุ์เบต้า (แอฟริกา)	สายพันธุ์ S (ระบาดระลอกแรกในไทย)
<ul style="list-style-type: none"> <li>เจ็บคอ</li> <li>ปวดศีรษะ</li> <li>ตาแดง</li> <li>นิ้วมือ/เท้า เปลี่ยนสี</li> <li>การรับรส/ไค้กลิ่นผิดปกติ</li> <li>ปวดเมื่อย</li> <li>ท้องเสีย</li> <li>มีผื่นตามผิวหนัง</li> </ul>	<ul style="list-style-type: none"> <li>ไอต่อเนื่อง</li> <li>ลิ้นไม่รับรส</li> <li>จมูกไม่ได้กลิ่น</li> <li>มีไข้ 37.5 องศาขึ้นไป</li> <li>หอบเหนื่อย</li> <li>หายใจลำบาก</li> </ul>

ที่มา : กรมการแพทย์ กระทรวงสาธารณสุข

**ระลอกแรก** จากการทำงานของบุคลากรทางแพทย์ อาสาสมัครสาธารณสุข (อสม.) และการได้รับความร่วมมือของประชาชน ความสามารถในการควบคุมการระบาดทำให้จังหวัดลพบุรีพบผู้ป่วยติดเชื้อโควิด-19 จำนวน 3 ราย รักษาหายเป็นปกติทุกราย โดยแนวทางปฏิบัติที่กระทรวงสาธารณสุขแนะนำให้ใช้ในการชะลอการระบาดของโควิด-19 คือ DMHTT ที่ย่อมาจาก

- D ย่อมาจาก Distancing คือการเว้นระยะห่างกับคนอื่นอย่างน้อย 1-2 เมตร เพราะละอองฝอยจากการพูด ไอ จาม จะฟุ้งมากในระยะ 1-2 เมตร
- M ย่อมาจาก Mask Wearing คือการสวมหน้ากากผ้า หรือหน้ากากอนามัยเพื่อลดการฟุ้งกระจายของละอองฝอย โดยประชาชนทั่วไปสามารถสวมหน้ากากผ้าได้ตลอด เพราะยิ่งซักบ่อยก็จะมีประสิทธิภาพในการกรองเชื้อที่ดี



- H ย่อมาจาก Hand Washing คือการหมั่นล้างมือบ่อยๆ ทั้งน้ำสบู่ และเจลแอลกอฮอล์ฆ่าเชื้อ เพราะมีโอกาสที่เราจะนำมาสัมผัสใบหน้าโดยไม่รู้ตัวได้
- T ย่อมาจาก Testing คือตรวจวัดอุณหภูมิร่างกายสม่ำเสมอ ทั้งก่อนเข้าทำงาน ร้านสะดวกซื้อ และหากทราบว่า มีประวัติไปพื้นที่เสี่ยง ควรเข้ารับการตรวจโควิด-19
- T ย่อมาจาก Thai Cha na คือการสแกนแอปพลิเคชันทุกครั้งที่ได้เดินทางไปสถานที่ต่างๆ และโหลดแอปพลิเคชันพร้อมลงทะเบียนหากทำได้ เพื่อให้ทราบความเสี่ยงติดโรคของตนเอง หากมี SMS แจ้งเตือนว่ามีประวัติไปพื้นที่เสี่ยงมา จะได้กักตัว หรือตรวจโควิด-19 ได้อย่างรวดเร็ว

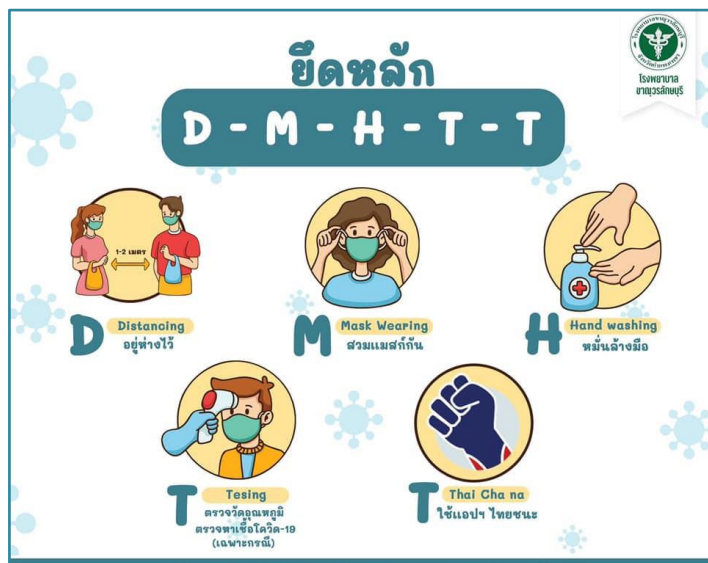

**ระลอกเมษายน** ตั้งแต่มีการแพร่ระบาด ถึงเดือนมีนาคม 2564 หลังจากนั้น ในช่วงเวลาประมาณ 6 เดือน จังหวัดลพบุรีเข้าสู่ภาวะวิกฤติโดยมียอดผู้ติดเชื้อสะสมเพิ่มขึ้นอย่างต่อเนื่อง ตามรายงานของสำนักงานสาธารณสุขจังหวัดลพบุรี พบผู้ติดเชื้อรวม 11,328 ราย ข้อมูล ณ 31 สิงหาคม 2564 และคาดว่าตัวเลขนี้ น่าจะสูงขึ้นเรื่อยๆ แม้ว่าศูนย์บริหารสถานการณ์การแพร่ระบาดของโรคติดเชื้อไวรัสโคโรนา 2019 (โควิด-19) ได้มีคำสั่ง ที่ 11/2564 กำหนดให้จังหวัดลพบุรีอยู่ในพื้นที่ควบคุมสูงสุดและเข้มงวด

จากสถานการณ์การติดเชื้อโรคโควิด-19 ปัจจัยสำคัญที่จะสามารถลดอัตราการเสียชีวิตได้น่าจะเป็น การฉีดวัคซีน COVID-19 ได้จำนวนมากและเร็ว โดยประชากรทั้งประเทศต้องได้รับวัคซีน COVID-19 อย่างน้อย 1 โดส ซึ่งจะสามารถลดอัตราการเสียชีวิตแล้วยังรวมถึงการลดลงของจำนวนผู้ป่วยใหม่ในแต่ละวัน อีกปัจจัยที่สำคัญ คือ ทุกคนต้องรักษามาตรการป้องกันส่วนบุคคล อย่าละเลยที่จะใส่หน้ากาก หมั่นล้างมือ รักษาระยะห่างระหว่างบุคคล หลีกเลี่ยงการอยู่ในสถานที่ที่คนหนาแน่น ซึ่งมาตรการเหล่านี้ยังคงมีประโยชน์มากกับการป้องกันเชื้อในทุกสายพันธุ์ ซึ่งมาตรการป้องกันได้ปรับเป็น DMHTTA มีความหมายคือ D : Distancing เว้นระยะห่าง M : Mask wearing สวมหน้ากาก H : Hand washing ล้างมือบ่อยๆ T : Temperature ตรวจวัดอุณหภูมิ T : Testing ตรวจเชื้อโควิด-19 และ A : Application Thaichana ใช้แอปพลิเคชันไทยชนะ/หมอชนะ และสามารถเข้าไปประเมินตนเองได้ผ่านแอปพลิเคชัน “ไทยเซฟไทย”



#### 4. ด้านเทคโนโลยีสารสนเทศและการสื่อสาร

ปี 2562 จังหวัดลพบุรี มีครัวเรือนประมาณ 246,000 ครัวเรือน ร้อยละ 71.3 มีการเชื่อมต่ออินเทอร์เน็ต มีเพียงร้อยละ 15.7 เท่านั้นที่มีเครื่องคอมพิวเตอร์ อีกร้อยละ 55.6 เชื่อมต่ออินเทอร์เน็ตกับอุปกรณ์อื่น อาทิเช่น โทรศัพท์มือถือแบบสมาร์ทโฟน แท็บเล็ต เป็นต้น หากเปรียบเทียบการเชื่อมต่ออินเทอร์เน็ตกับปี 2557 พบว่า เพิ่มขึ้นประมาณ 3 เท่า (แผนภูมิ 8)

แผนภูมิ 8 จำนวนครัวเรือนที่มีเครื่องคอมพิวเตอร์และการเชื่อมต่ออินเทอร์เน็ต พ.ศ. 2557-2562

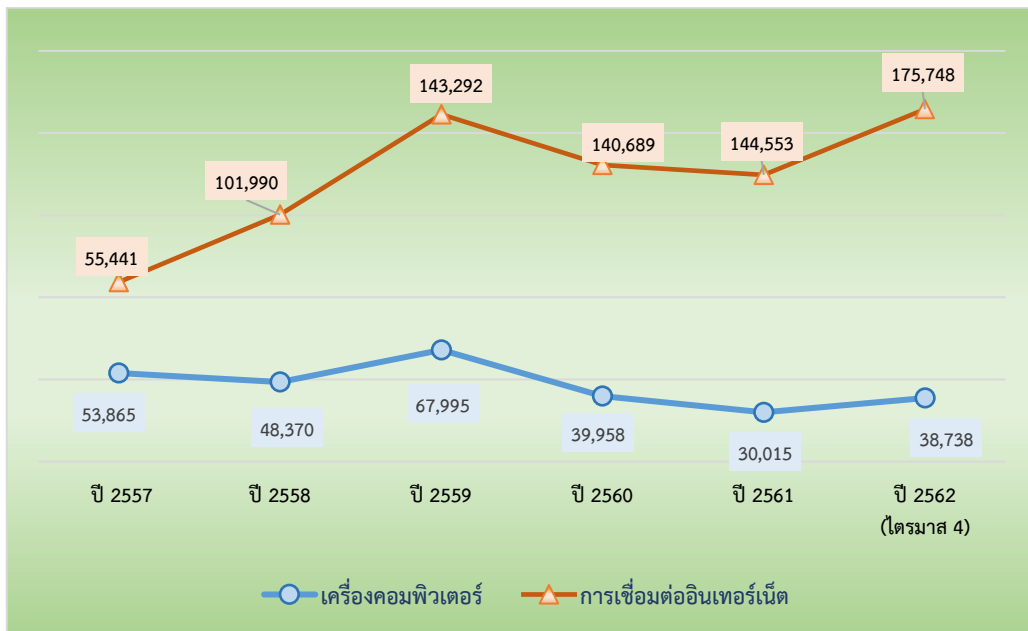

ที่มา : การสำรวจเทคโนโลยีสารสนเทศและการสื่อสารในครัวเรือน สำนักงานสถิติจังหวัดลพบุรี

จากค่าใช้จ่ายเกี่ยวกับการสื่อสารของครัวเรือน พบว่า ครัวเรือนมีจำนวนค่าใช้จ่ายเพิ่มขึ้น เมื่อเปรียบเทียบระหว่าง ปี 2558 กับ 2563 ค่าใช้จ่ายด้านการสื่อสารเพิ่มขึ้น 530 บาทต่อครัวเรือน (แผนภาพ 16)

แผนภาพ 16 ค่าใช้จ่ายด้านการสื่อสาร พ.ศ. 2558 - 2563



ที่มา : การสำรวจภาวะเศรษฐกิจและสังคมของครัวเรือน สำนักงานสถิติจังหวัดลพบุรี

จากผลการสำรวจผลกระทบที่เกิดจากการแพร่ระบาดและมาตรการควบคุมโรคระบาดภายใต้ความร่วมมือของสำนักงานสถิติแห่งชาติ สถาบันวิจัยเพื่อการพัฒนาประเทศไทย และองค์การทุนเพื่อเด็กแห่งสหประชาชาติ หรือ ยูนิเซฟ ประเทศไทย ในมิติเศรษฐกิจและสังคม ผู้ตอบแบบสอบถามแสดงความคิดเห็นเกี่ยวกับการจัดการเรียนการสอนออนไลน์ พบว่า ครึ่งหนึ่งของผู้ตอบ ร้อยละ 54.4 ไม่พร้อมเรียนในระบบออนไลน์เนื่องจากขาดแคลนอุปกรณ์ในการเรียน เช่น คอมพิวเตอร์ โน้ตบุ๊ก หรือแท็บเล็ต (คิดเป็นร้อยละ 64.0 ของครัวเรือนที่ไม่มีความพร้อม) และจากการที่ผู้ปกครองไม่มีเวลาในการช่วยเหลือในการเรียนออนไลน์ ร้อยละ 57.0 ไม่ได้ติดตั้งสัญญาณอินเทอร์เน็ต ร้อยละ 30.0 ดังนั้น นโยบายด้านการศึกษาในช่วงโควิดต้องคำนึงถึงความไม่พร้อมนี้ด้วย (แผนภูมิ 9)

### แผนภูมิ 9 ร้อยละของความพร้อม และเรื่องที่ไม่พร้อมในการเรียนออนไลน์ของบุตรหลาน

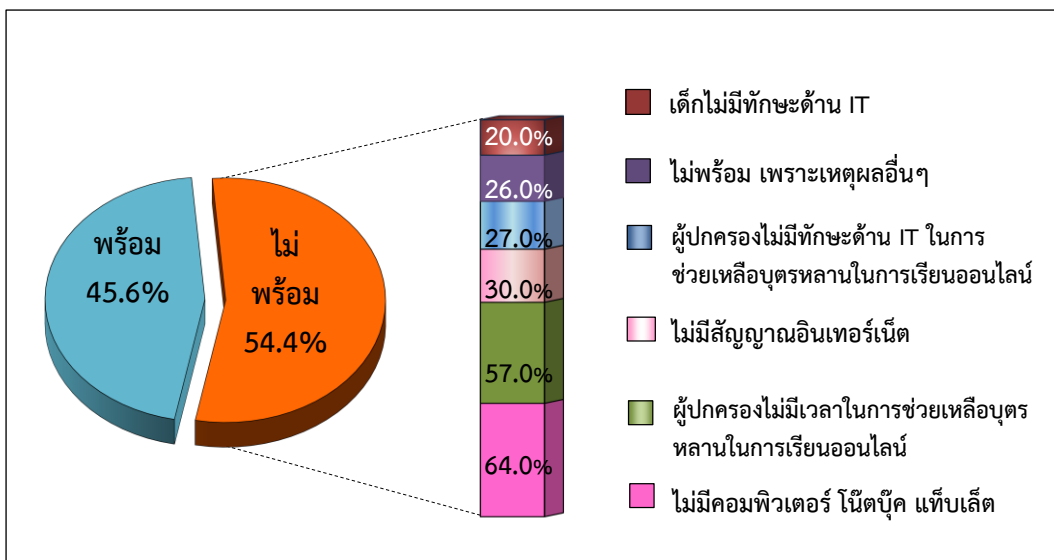

ที่มา : สำนักงานสถิติจังหวัดลพบุรี

จากการระบาดของโควิด-19 ระลอกเมษายน นับว่ารุนแรงกว่าระลอกที่ผ่านมา และคาดว่าจะใช้ระยะเวลานานกว่าที่สถานการณ์จะคลี่คลายลง ทำให้การกลับมาเรียนที่โรงเรียนจึงยังมีความไม่แน่นอนสูง การเรียนออนไลน์ จึงเป็นช่องทางเลือกที่จำเป็นในภาวะเช่นนี้ไปอีกระยะหนึ่งจนกว่าสถานการณ์จะปลอดภัยสำหรับเด็กนักเรียนที่จะกลับไปโรงเรียนอีกครั้ง โดยบางพื้นที่ต้องปรับการเรียนการสอนทั้งการเรียนแบบ On-Site และ Online โดยขึ้นอยู่กับสถานการณ์ของโรคโควิดในพื้นที่ ดังนั้น การพัฒนาการศึกษาในระบบให้มีคุณภาพและเท่าเทียม ด้วยการพยายามลดข้อจำกัดและเติมเต็มช่องว่างในทุก ๆ ด้าน ทั้งพัฒนาการของนักเรียนและบุคลากรผู้สอน เป็นสิ่งที่ทุกฝ่ายต้องร่วมมือกันดำเนินการวางแผนและสร้างระบบการเรียนออนไลน์ให้เป็นมาตรฐานโดยการเข้าถึงเทคโนโลยี ซึ่งเป็น “ความท้าทายหลัก” สำหรับผู้ที่มีรายได้น้อย การพัฒนาโครงสร้างพื้นฐานโทรคมนาคมให้ครอบคลุมทั่วประเทศ รวมถึงการเปิด WiFi ฟรีให้กับผู้ที่มีรายได้น้อยและนักเรียนในพื้นที่ห่างไกลได้เข้าถึง ถือเป็นสิ่งจำเป็นต่อการเรียนการสอนในยุคนี้

# บทที่ 4

## สรุปผลและข้อเสนอแนะ

### COVID-19

2  
5  
6  
4

จากสถานการณ์การแพร่ระบาดของโรคไวรัสโควิด-19 ส่งผลให้รัฐบาลกำหนดมาตรการควบคุมโรคที่มีความเข้มงวดและหลากหลายเพื่อจำกัดการแพร่ระบาดของเชื้อไวรัส อาทิ การปิดร้านค้า ห้างสรรพสินค้า การกักตัวกลุ่มเสี่ยงรวมทั้งการกำหนดช่วงเวลาเคอร์ฟิว แต่มาตรการดังกล่าวส่งผลกระทบต่อเศรษฐกิจสังคม สาธารณสุข และด้านอื่นๆ อย่างรุนแรงและต่อเนื่อง โดยผลกระทบนั้นแผ่กระจายในเป็นวงกว้าง ซึ่งมีผลกระทบต่อคนทุกกลุ่ม นับตั้งแต่การระบาดระลอกใหม่ของโควิด-19 ที่เริ่มมาตั้งแต่เดือนเมษายน 2564 ก่อให้เกิดความกังวลกับประชาชน ทั้งความกังวลจากการติดโรคและความกังวลจากผลกระทบทางเศรษฐกิจและสังคมอย่างไรก็ตามการระบาดระลอกใหม่มีความต่างในหลายด้านจากระลอกแรก เริ่มจากจำนวนผู้ติดเชื้อมีจำนวนมากขึ้น กระจายไปทุกจังหวัด แต่ด้านมาตรการจำกัดการระบาดกลับมีความเข้มงวดน้อยกว่าทั้งในแง่จำนวนมาตรการและขนาดของพื้นที่ควบคุม ซึ่งในระลอกเมษายนเกิดคลัสเตอร์ในกลุ่มพนักงานของบริษัท และนำไปสู่การระบาดในหมู่บ้าน/ชุมชน และคาดว่า การระบาดระลอกเมษายนคงไม่หมดไปอย่างรวดเร็วเหมือนรอบแรก

จากจำนวนผู้ติดเชื้อ ในระลอกแรกจังหวัดลพบุรีมีผู้ติดเชื้อ จำนวน 3 คน และไม่มีผู้เสียชีวิต แต่ในระลอกเมษายนพบผู้ป่วยสะสม 11,328 คน ผู้เสียชีวิต จำนวน 124 คน (ข้อมูล ณ วันที่ 31 สิงหาคม 2564)

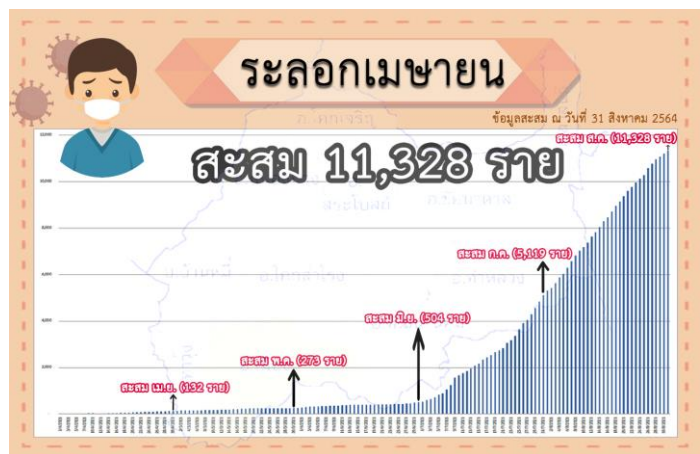

ที่มา : สำนักงานสาธารณสุขจังหวัดลพบุรี



การพบผู้ติดเชื้อโควิด-19 รายวัน ยังเป็นความท้าทายของบุคลากรด้านสาธารณสุขที่จะยับยั้งการแพร่ระบาดของโรคโควิด-19 จึงได้ปรับมาตรการด้านสาธารณสุข เป็น DMHTTA เร่งฉีดวัคซีนให้ครอบคลุมประชาชนทุกคน ก็จะสามารถยับยั้ง และลดการติดเชื้อโรคได้

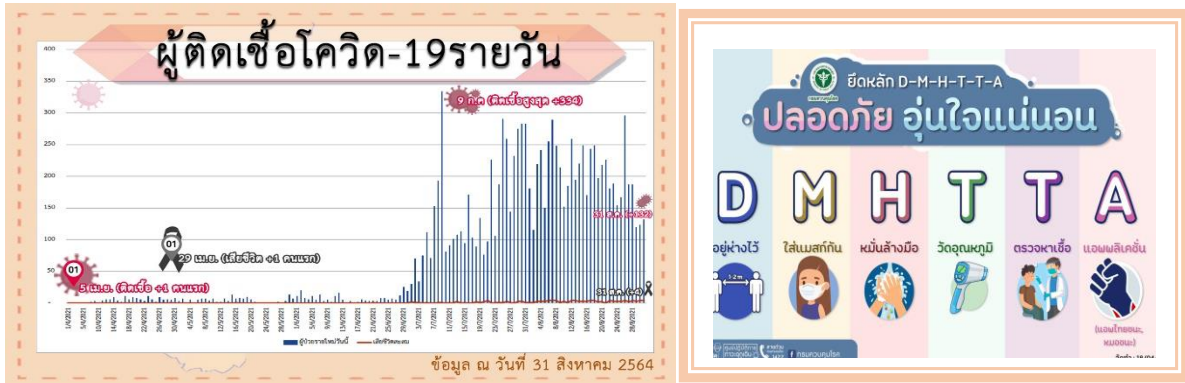

ที่มา : สำนักงานสาธารณสุขจังหวัดลพบุรี

ผลการให้บริการวัคซีนโควิด 19 จากการติดตามผลการให้บริการวัคซีนโควิด 19 ในระบบฐานข้อมูล MOPH Immunization Center พบว่า ประชาชนจังหวัดลพบุรี ได้รับวัคซีนสะสม ตั้งแต่วันที่ 28 กุมภาพันธ์ -31 สิงหาคม 2564 ทั้งหมด 193,424 โดส เป็นผู้ได้รับวัคซีนเข็มที่1 จำนวน 138,990 ราย ผู้ได้รับวัคซีนครบตามเกณฑ์(ได้รับวัคซีน 2 เข็ม) จำนวน 48,687 ราย และผู้ที่ได้รับวัคซีนเข็มที่ 3 (Booster dose) จำนวน 5,747ราย

แผนภาพ จำนวนการได้รับวัคซีนโควิด-19 จังหวัดลพบุรี

ข้อมูล ณ 31 สิงหาคม 2564

จำนวนการได้รับวัคซีนโควิด 19		จังหวัดลพบุรี	
จำนวนการได้รับวัคซีน	รายใหม่		สะสม
	+	โดส	โดส
เข็ม 1	+	4,707 ราย	138,990 ราย
เข็ม 2	+	3,150 ราย	48,687 ราย
เข็ม 3	+	42 ราย	5,747 ราย

ที่มา : กรมควบคุมโรค

## ข้อเสนอแนะ

- ความเดือดร้อนของประชาชนจากการแพร่ระบาดของโรคโควิด-19 เช่น ค่าใช้จ่าย/ค่าครองชีพเพิ่มขึ้น ปัญหาการเดินทาง (ไม่สะดวก หรือ ไม่สามารถเดินทางได้) รายได้ลดลงและรายได้ที่มีไม่เพียงพอต่อค่าใช้จ่าย เป็นต้น ดังนั้นภาครัฐควรกำหนดนโยบายเศรษฐกิจเชิงรุกด้วยการให้ความช่วยเหลืออย่างตรงจุด โดยไม่จำเป็นต้องรอให้ผู้ได้รับผลกระทบเป็นฝ่ายขึ้นทะเบียน ซึ่งไม่เพียงทำให้การดำเนินการเป็นไปด้วยความล่าช้า การได้รับความช่วยเหลือไม่ทั่วถึง และต้นทุนในการบริหารจัดการเพิ่มขึ้น
- หากสถานการณ์การแพร่ระบาดยังไม่ยุติหลายธุรกิจต้องปิดตัวลงอัตราการว่างงานก็อาจจะเพิ่มขึ้น แนวโน้มเพิ่มขึ้น การจ้างงานและการทำงานที่ไม่เต็มเวลา ซึ่งจะทำให้แรงงานมีรายได้ลดลงอาจส่งผลให้แรงงานในระบบอาชญากรรมลักลอบ กลายเป็นแรงงานนอกระบบ ที่ไม่ได้รับการคุ้มครอง และขาดหลักประกันทางสังคม และหากไม่มีงานทำ ก็ส่งผลกระทบต่อแรงงานกับครัวเรือนที่ต้องดูแล ผู้สูงอายุ และเด็ก
- จากการที่โรงเรียน และสถาบันการศึกษาจัดการเรียนการสอนแบบออนไลน์ ทำให้เกิดปัญหานักเรียนที่ไม่มีความพร้อมในเรื่องของอุปกรณ์ที่ใช้ในการเรียน เช่น ไม่มีเครื่องคอมพิวเตอร์ โน้ตบุ๊ค แท็บเล็ต และเครื่องพิมพ์ ไม่มีสัญญาณอินเทอร์เน็ต ถือเป็นอุปสรรคที่สำคัญต่อการเรียนแบบออนไลน์นอกจากนี้ ยังมีปัญหาและอุปสรรคในการเรียนออนไลน์อื่น ๆ อาทิ ผู้ปกครองไม่มีเวลาในการดูแลบุตรหลานระหว่างการเรียนออนไลน์ รูปแบบการสอนที่ไม่จูงใจทำให้เด็กนักเรียนมีสมาธิไม่เพียงพอ เกิดปัญหาการไม่เข้าใจบทเรียน ความไม่เสถียรของระบบอินเทอร์เน็ตเชื่อมต่อทำให้การเรียนไม่ต่อเนื่อง การเรียนออนไลน์ผ่านโทรศัพท์เคลื่อนที่ที่สมาร์ตโฟนเป็นระยะเวลานานก็อาจจะส่งผลต่อสุขภาพของนักเรียนอีกทั้งผู้ปกครองยังเผชิญปัญหาจากข้อจำกัดเรื่องความรู้ทางเทคโนโลยี ทำให้บางครั้งเมื่อเกิดปัญหาระหว่างการเรียนออนไลน์ ต้องใช้เวลาในการแก้ไขนาน ดังนั้น กระทรวงศึกษาธิการ ควรกำหนดแนวทางในการแก้ไขปัญหาความพร้อมในการเรียนออนไลน์เพื่อลดช่องว่างให้นักเรียนมีความเสมอภาคเท่าเทียมกัน
- การพัฒนาโครงสร้างพื้นฐานโทรคมนาคมให้ครอบคลุมทั่วประเทศ รวมถึงการเปิด WiFi ฟรีให้กับผู้มีรายได้น้อยและนักเรียนในพื้นที่ห่างไกลได้เข้าถึงถือเป็นสิ่งจำเป็นต่อการเรียนการสอนในยุคนี้ ดังนั้นการพัฒนาโครงสร้างพื้นฐานโทรคมนาคมให้ครอบคลุมทั่วประเทศ ถือเป็นปัจจัยหลักในการพัฒนาการเรียนการสอน การทำงาน ที่มีคุณภาพและเท่าเทียมกัน
- การกลายพันธุ์ของเชื้อ COVID-19 บางสายพันธุ์ ภาครัฐควรมีแนวทางปฏิบัติที่ชัดเจนในเรื่องการฉีดวัคซีน รวมถึงการประชาสัมพันธ์สร้างความรู้ความเข้าใจ สร้างความมั่นใจในความปลอดภัยของวัคซีนให้กับประชาชนอย่างถูกต้อง และทั่วถึงเพราะนั่นเป็นหนทางเดียวที่จะยับยั้งการแพร่ระบาด และการเสียชีวิตจาก COVID-19 ได้

- การที่ประชาชนจะต้องเสียค่าใช้จ่ายกับการป้องกันการติดเชื้อหรือการมีผู้เจ็บป่วยจากการติดเชื้อจำนวนมาก มาสู่ค่าใช้จ่ายในการรักษาและเสียชีวิต กระทบไปถึงข้อจำกัดในการจัดสรรทรัพยากรด้านสาธารณสุขของประเทศ ทั้งทางด้านกำลังคน งบประมาณ สถานที่ และอุปกรณ์ทางการแพทย์ ข้อจำกัดนี้ส่งผลทำให้เกิดความเหลื่อมล้ำในการเข้าถึงระบบสาธารณสุข โดยเฉพาะกลุ่มเปราะบาง ที่ไม่สามารถเข้าถึงบริการสาธารณสุข การตรวจโรค ทำให้ส่งผลต่อการเสียชีวิต ดังนั้น ควรมีแผนงานรองรับหากเกิดสถานการณ์การแพร่ระบาดขึ้นอีก
- ควรเตรียมความพร้อมให้มีบริการสาธารณสุข รณรงค์ให้ประชาชนดูแลสุขภาพแวดล้อม ที่ปกกาศัยให้ถูกสุขลักษณะถือเป็นการรับมือในเบื้องต้นต่อการเกิดโรคอุบัติใหม่

ภาคผนวก



คำสั่งจังหวัดลพบุรี  
ที่ ๑๗๒๖ /๒๕๖๓

เรื่อง การจัดตั้งศูนย์บริหารสถานการณ์ฉุกเฉินการแพร่ระบาดของ  
ของโรคติดเชื้อไวรัสโคโรนา 2019 (COVID-19) จังหวัดลพบุรี

\*\*\*\*\*

ตามที่ ได้มีประกาศสถานการณ์ฉุกเฉินตามพระราชกำหนดการบริหารราชการในสถานการณ์ฉุกเฉิน พ.ศ. ๒๕๔๘ และข้อกำหนดออกตามความในมาตรา ๙ แห่งพระราชกำหนดการบริหารราชการในสถานการณ์ฉุกเฉิน พ.ศ. ๒๕๔๘ (ฉบับที่ ๑) มีผลตั้งแต่วันที่ ๒๖ มีนาคม ๒๕๖๓ ประกอบกับความตามมาตรา ๒๒ (๗) แห่งพระราชบัญญัติควบคุมโรค พ.ศ. ๒๕๕๘ และคำสั่งคณะกรรมการโรคติดต่อจังหวัดลพบุรี นั้น

เพื่อให้การดำเนินการแก้ไขสถานการณ์ฉุกเฉินเป็นไปอย่างเหมาะสมและมีประสิทธิภาพอาศัยอำนาจตามความในมาตรา ๕๒/๑ (๒) มาตรา ๕๔ และมาตรา ๕๗ แห่งพระราชบัญญัติระเบียบบริหารราชการแผ่นดิน พ.ศ. ๒๕๓๔ และที่แก้ไขเพิ่มเติม และข้อ ๗ (๑) ของข้อกำหนดออกตามความในมาตรา ๙ แห่งพระราชกำหนดการบริหารราชการในสถานการณ์ฉุกเฉิน พ.ศ. ๒๕๔๘ (ฉบับที่ ๑) ลงวันที่ ๒๕ มีนาคม พ.ศ. ๒๕๖๓ จังหวัดลพบุรี จึงมีคำสั่งจัดตั้งศูนย์บริหารสถานการณ์ฉุกเฉินการแพร่ระบาดของโรคติดต่อเชื้อไวรัสโคโรนา 2019 (COVID-19) จังหวัดลพบุรี เรียกโดยย่อว่า “ศูนย์บริหารสถานการณ์ (COVID-19) จังหวัดลพบุรี” ประกอบด้วย

**๑. คณะกรรมการอำนวยการ**

- |   |                  |
|---|------------------|
| ๑. ผู้ว่าราชการจังหวัดลพบุรี                                  | ผู้อำนวยการศูนย์ |
| ๒. รองผู้ว่าราชการจังหวัดลพบุรี ทุกท่าน                       | กรรมการ          |
| ๓. รองผู้อำนวยการกองอำนวยการรักษาความมั่นคงภายในจังหวัดลพบุรี | กรรมการ          |
| ๔. ผู้บังคับการตำรวจภูธรจังหวัดลพบุรี                         | กรรมการ          |
| ๕. นายแพทย์สาธารณสุขจังหวัดลพบุรี                             | กรรมการ          |
| ๖. หัวหน้าสำนักงานจังหวัดลพบุรี                               | กรรมการ          |
| ๗. ปลัดจังหวัดลพบุรี  | กรรมการ          |
| ๘. พาณิชย์จังหวัดลพบุรี                                       | กรรมการ          |
| ๙. คลังจังหวัดลพบุรี  | กรรมการ          |
| ๑๐. สถิติจังหวัดลพบุรี  | กรรมการ          |
| ๑๑. ท้องถิ่นจังหวัดลพบุรี                                     | กรรมการ          |
| ๑๒. ผู้อำนวยการสำนักงานป้องกันควบคุมโรคที่ ๔ จังหวัดสระบุรี   | กรรมการ          |
| ๑๓. เจ้าพนักงานที่ดินจังหวัดลพบุรี                            | กรรมการ          |
| ๑๔. วัฒนธรรมจังหวัดลพบุรี                                     | กรรมการ          |
| ๑๕. ผู้อำนวยการสำนักงานพระพุทธศาสนาจังหวัดลพบุรี              | กรรมการ          |

/๑๖. ขนส่ง ...



- ๒ -

๑๖. ขนส่งจังหวัดลพบุรี	กรรมการ
๑๗. แรงงานจังหวัดลพบุรี	กรรมการ
๑๘. อุตสาหกรรมจังหวัดลพบุรี	กรรมการ
๑๙. ท่องเที่ยวและกีฬาจังหวัดลพบุรี	กรรมการ
๒๐. ประชาสัมพันธ์จังหวัดลพบุรี	กรรมการ
๒๑. หัวหน้าสำนักงานป้องกันและบรรเทาสาธารณภัยจังหวัดลพบุรี	กรรมการ
๒๒. นายอำเภอ ทุกอำเภอ	กรรมการ
๒๓. ที่ปรึกษาผู้ว่าราชการจังหวัดลพบุรี (นายสมนึก เต็งชาตะพันธ์)	กรรมการ
๒๔. ประธานหอการค้าจังหวัดลพบุรี	กรรมการ
๒๕. ประธานสภาอุตสาหกรรมจังหวัดลพบุรี	กรรมการ
๒๖. ปลัดจังหวัดลพบุรี	กรรมการและเลขานุการ
๒๗. นักวิชาการสาธารณสุขเชี่ยวชาญ (ด้านบริการวิชาการ) สำนักงานสาธารณสุขจังหวัดลพบุรี	กรรมการและเลขานุการ
๒๘. ป้องกันจังหวัดลพบุรี ที่ทำการปกครองจังหวัดลพบุรี	กรรมการและผู้ช่วยเลขานุการ
๒๙. ผู้อำนวยการกลุ่มงานอำนวยการ สำนักงานจังหวัดลพบุรี	กรรมการและผู้ช่วยเลขานุการ

ให้ศูนย์บริหารสถานการณ์ฉุกเฉินการแพร่ระบาดของโรคติดเชื้อไวรัสโคโรนา 2019 (COVID - 19) จังหวัดลพบุรี มีอำนาจหน้าที่ ดังต่อไปนี้

- ๑) ปฏิบัติหน้าที่ตามพระราชกำหนดการบริหารราชการในสถานการณ์ฉุกเฉิน พ.ศ. ๒๕๔๘
- ๒) จัดโครงสร้างให้เหมาะสมกับการปฏิบัติหน้าที่ และจัดตั้งหน่วยงานหรือศูนย์ปฏิบัติการเพื่อเป็นองค์ปฏิบัติการตามที่เห็นสมควร
- ๓) ประชาสัมพันธ์เผยแพร่ข้อมูลข่าวสารที่ถูกต้องตามความเป็นจริงเพื่อเสริมสร้างความเข้าใจอันดีต่อทุกภาคส่วน รวมทั้งประชาชนในพื้นที่
- ๔) จัดให้มีกำลังข้าราชการตำรวจ ข้าราชการทหาร และข้าราชการพลเรือน เพื่อดำเนินการตามแผนรักษาความปลอดภัยบุคคลและสถานที่สำคัญต่างๆ
- ๕) มอบหมายส่วนราชการและหน่วยงานที่เกี่ยวข้องให้การสนับสนุนทั้งกำลังพล งบประมาณ วัสดุครุภัณฑ์ ยานพาหนะ และเครื่องมือเครื่องใช้ต่างๆ เพื่อแก้ไขสถานการณ์ฉุกเฉิน
- ๖) ดำเนินการอื่นๆ ตามที่ได้รับมอบหมาย

๒. คณะกรรมการตรวจติดตาม และแนะนำการดำเนินการตามมาตรการเฝ้าระวังและป้องกันโรคติดเชื้อไวรัสโคโรนา 2019 (COVID - 19) ประกอบด้วย

๑. รองผู้ว่าราชการจังหวัดลพบุรี (ร้อยตำรวจโทภพชนก ชลานุเคราะห์) ประธานกรรมการ
๒. ปลัดจังหวัดลพบุรี กรรมการ
๓. นายแพทย์สาธารณสุขจังหวัดลพบุรี กรรมการ
๔. ศึกษาธิการจังหวัดลพบุรี กรรมการ
๕. ขนส่งจังหวัดลพบุรี กรรมการ

/๖. วัฒนธรรม ...

- ๓ -

๖. วัฒนธรรมจังหวัดลพบุรี	กรรมการ
๗. พาณิชย์จังหวัดลพบุรี	กรรมการ
๘. ท้องเที่ยวและกีฬาจังหวัดลพบุรี	กรรมการ
๙. ผู้อำนวยการกลุ่มงานศูนย์ดำรงธรรมจังหวัด สำนักงานจังหวัดลพบุรี	กรรมการและเลขานุการ
๑๐. นักวิเคราะห์นโยบายและแผนชำนาญการ กลุ่มงานศูนย์ดำรงธรรมจังหวัดสำนักงานจังหวัดลพบุรี	ผู้ช่วยเลขานุการ

**ให้มีอำนาจหน้าที่ ดังนี้**

๑. ให้คณะกรรมการเป็นหัวหน้าชุดออกตรวจติดตามและแนะนำการดำเนินการตามมาตรการเฝ้าระวังและป้องกันโรคติดเชื้อไวรัสโคโรนา 2019 (COVID - 19) ตามแนบท้ายคำสั่งนี้
๒. วางแผนลงพื้นที่เพื่อตรวจสอบข้อเท็จจริง ให้คำแนะนำในการปฏิบัติตามมาตรการเฝ้าระวังและป้องกันโรคติดเชื้อไวรัสโคโรนา 2019 (COVID - 19)
๓. แต่งตั้งคณะทำงาน/ชุดปฏิบัติการเพื่อดำเนินงานให้ครอบคลุมทุกพื้นที่ ของจังหวัดลพบุรี
๔. รายงานผลการดำเนินการตรวจสอบและให้คำแนะนำ ต่อคณะกรรมการโรคติดต่อจังหวัดลพบุรี เป็นประจำทุกสัปดาห์
๕. งานอื่น ๆ ที่ได้รับมอบหมายจากประธานกรรมการโรคติดต่อจังหวัดลพบุรี หรือผู้ว่าราชการจังหวัดลพบุรี มอบหมาย

ทั้งนี้ ตั้งแต่วันที่ ๗ เมษายน พ.ศ. ๒๕๖๓

สั่ง ณ วันที่ ๗ เมษายน พ.ศ. ๒๕๖๓



(นายสุภิต โพธิ์ภาพันธ์)

ผู้ว่าราชการจังหวัดลพบุรี

ผู้กำกับการบริหารราชการในสถานการณ์ฉุกเฉินจังหวัดลพบุรี

ภาคผนวกแนบท้ายคำสั่งจังหวัดลพบุรี  
ที่ ๗๖๒๗ /2563 ลงวันที่ ๓ มีนาคม 2563  
เรื่อง การจัดตั้งศูนย์บริหารสถานการณ์ฉุกเฉินการแพร่ระบาด  
ของโรคติดเชื้อไวรัสโคโรนา 2019 (COVID - 19) จังหวัดลพบุรี

สถานที่เสี่ยงต่อการติดต่อโรค	หน่วยงานรับผิดชอบ
<p><b>คณะทำงานคณะที่ ๑</b>  <b>ข้อกำหนด :</b> สนามมวย สนามกีฬา สนามแข่งขัน สนามเด็กเล่น สนามม้า  <b>คำสั่งจังหวัด :</b> สระว่ายน้ำ โยคะ ฟิตเนส สถานที่สาธารณะ สนามกีฬา สนามยิงปืนโต๊ะสนุกเกอร์ บิลเลียด สถานที่เล่นโบว์ลิ่ง สนามเปตอง ภายในชุมชน และหมู่บ้าน โรงเรียนสอนมวย ค่ายมวย/ฝึกซ้อมศิลปะป้องกันตัวทุกชนิด สนามชนไก่ สนามซ้อมประลองโก่ทุกแห่งสนามกอล์ฟ / club House</p>	<p><b>หน่วยงานเจ้าภาพหลัก :</b>                      สำนักงานการท่องเที่ยวและกีฬาจังหวัด  <b>หน่วยงานสนับสนุน :</b>                      ๑. การกีฬาแห่งประเทศไทยจังหวัด                      ๒. ที่ทำการปกครองจังหวัด /อำเภอ                      ๓. สำนักงานส่งเสริมการปกครองท้องถิ่น                      ๔. สำนักงานสาธารณสุขจังหวัด                      ๕. ตำรวจภูธรจังหวัด                      ๖. สำนักงานที่ดินจังหวัด                      ๗. สำนักงานศึกษาธิการจังหวัด                      ๘. องค์กรปกครองส่วนท้องถิ่นในพื้นที่</p>
<p><b>คณะทำงานคณะที่ ๒</b>  <b>ข้อกำหนด :</b> ผับ สถานบริการ (มุงการชาย จำหน่าย แจก แลกเปลี่ยน สุราและเครื่องดื่มแอลกอฮอล์) สถานที่แสดงมหรสพ สถานที่การแสดง หรือการเล่นสาธารณะ  <b>คำสั่งจังหวัด :</b> สถานบันเทิง สถานเริงรมย์ บาร์ ร้านคาราโอเกะ สถานที่มีดนตรีหรือเปิดเพลงเพื่อการเต้นรำโรงภาพยนตร์ โรงมหรสพ ร้านเกม ร้านอินเทอร์เน็ตและตู้เกม</p>	<p><b>หน่วยงานเจ้าภาพหลัก :</b>                      ที่ทำการปกครองจังหวัด  <b>หน่วยงานสนับสนุน :</b>                      ๑. ที่ทำการปกครองจังหวัด /อำเภอ                      ๒. สำนักงานส่งเสริมการปกครองท้องถิ่น                      ๓. สำนักงานสาธารณสุขจังหวัด                      ๔. ตำรวจภูธรจังหวัด                      ๕. สำนักงานสรรพสามิตพื้นที่จังหวัด                      ๖. สำนักงานโยธาธิการและผังเมืองจังหวัด                      ๗. สำนักงานวัฒนธรรมจังหวัด                      ๘. องค์กรปกครองส่วนท้องถิ่นในพื้นที่</p>
<p><b>คณะทำงานคณะที่ ๓</b>  <b>ข้อกำหนด :</b> สถานประกอบการอาบ อบ นวด นวดแผนโบราณ สปา  <b>คำสั่งจังหวัด :</b> กิจการอาบน้ำ กิจการอบไอน้ำ กิจกรรม ออบสมุนไพร กิจการนวดแผนไทย กิจการนวดน้ำมัน กิจการนวดเพื่อเสริมสวย ร้านเสริมสวย แต่งผม หรือตัดผม สถานที่แวกซ์ขน ร้านทำเล็บ สถานที่สักผิว หรือเจาะส่วนหนึ่ง ส่วนใดของร่างกาย สถานเสริมความงาม บริการควบคุมน้ำหนัก คลินิกเสริมความงามและบริการเสริมความงามในโรงพยาบาล เอกชน ร้านอาหารและเครื่องดื่ม ร้านอาหารและเครื่องดื่ม ในโรงแรม ยกเว้นร้านอาหารและเครื่องดื่มในโรงพยาบาล พื้นที่นั่ง ยืนรับประทานอาหารในร้านสะดวกซื้อ</p>	<p><b>หน่วยงานเจ้าภาพหลัก :</b>                      สำนักงานสาธารณสุขจังหวัด  <b>หน่วยงานสนับสนุน :</b>                      ๑. ที่ทำการปกครองจังหวัด /อำเภอ                      ๒. สำนักงานส่งเสริมการปกครองท้องถิ่น                      ๓. ตำรวจภูธรจังหวัด                      ๔. องค์กรปกครองส่วนท้องถิ่นในพื้นที่</p>

/คณะทำงานคณะที่ 4...

- ๒ -

สถานที่เสี่ยงต่อการติดต่อโรค	หน่วยงานรับผิดชอบ
<p><b>คณะกรรมการคณะที่ ๔</b>                      ข้อกำหนด : สถานีขนส่งหรือโดยสาร</p>	<p><b>หน่วยงานเจ้าภาพหลัก :</b>                      สำนักงานขนส่งจังหวัด</p> <p><b>หน่วยงานสนับสนุน :</b></p> <ol style="list-style-type: none"> <li>๑. สำนักงานขนส่งจังหวัด สาขา</li> <li>๒. ที่ทำการปกครองจังหวัด/อำเภอ</li> <li>๓. สำนักงานสาธารณสุขจังหวัด</li> <li>๔. องค์กรปกครองส่วนท้องถิ่นในพื้นที่</li> </ol>
<p><b>คณะกรรมการคณะที่ ๕</b>                      ข้อกำหนด : แหล่งท่องเที่ยวธรรมชาติ พิพิธภัณฑ์สถาน หรือ โบราณสถาน ห้องสมุดสาธารณะ ศาลาสนาม การจัดกิจกรรม หรือพิธีการทางสังคมตามประเพณีนิยม เช่น พิธีมงคลสมรส พิธีเซ่นไหว้บรรพบุรุษ พิธีบำเพ็ญกุศล พิธีศพ พิธีสงกรานต์ ฯลฯ                      คำสั่งจังหวัด : สนามพระเครื่อง พระบูชาสถานที่ท่องเที่ยวที่มีประชาชนเข้าชมเป็นจำนวนมาก</p>	<p><b>หน่วยงานเจ้าภาพหลัก :</b>                      สำนักงานวัฒนธรรมจังหวัด</p> <p><b>หน่วยงานสนับสนุน :</b></p> <ol style="list-style-type: none"> <li>๑. ที่ทำการปกครองจังหวัด /อำเภอ</li> <li>๒. การท่องเที่ยวแห่งประเทศไทย สำนักงานลพบุรี</li> <li>๓. สำนักงานท่องเที่ยวและกีฬาจังหวัด</li> <li>๔. สำนักงานพระพุทธศาสนาจังหวัด</li> <li>๕. สำนักงานศึกษาธิการจังหวัด</li> <li>๖. พิพิธภัณฑ์สถานแห่งชาติสมเด็จพระนารายณ์</li> <li>๗. สำนักงานศิลปากรที่ ๔ ลพบุรี</li> <li>๘. สำนักงานส่งเสริมการปกครองท้องถิ่น</li> <li>๙. ตำรวจภูธรจังหวัด</li> <li>๑๐. สำนักงานสาธารณสุขจังหวัด</li> <li>๑๑. องค์กรปกครองส่วนท้องถิ่นในพื้นที่</li> </ol>
<p><b>คณะกรรมการคณะที่ ๖</b>                      ข้อกำหนด : ห้างสรรพสินค้า ตลาด                      คำสั่งจังหวัด : ศูนย์แสดงสินค้า ศูนย์ประชุม สถานที่จัดนิทรรศการ ตลาดนัด ศูนย์การค้าศูนย์จำหน่ายอุปกรณ์และวัสดุก่อสร้าง ขนาดใหญ่ ตลาดโตรุ่ง ถนนคนเดิน โซนเครื่องเล่นเด็กใน ห้างสรรพสินค้า ศูนย์การค้า และตลาดนัด</p>	<p><b>หน่วยงานเจ้าภาพหลัก :</b>                      สำนักงานพาณิชย์จังหวัด</p> <p><b>หน่วยงานสนับสนุน :</b></p> <ol style="list-style-type: none"> <li>๑. ที่ทำการปกครองจังหวัด /อำเภอ</li> <li>๒. สำนักงานสาธารณสุขจังหวัด</li> <li>๓. ตำรวจภูธรจังหวัด</li> <li>๔. สำนักงานส่งเสริมการปกครองท้องถิ่น</li> <li>๕. องค์กรปกครองส่วนท้องถิ่นในพื้นที่</li> </ol>
<p><b>คณะกรรมการคณะที่ ๗</b>                      คำสั่งจังหวัด : โรงเรียน สถาบันกวดวิชา สถานรับเลี้ยงเด็ก และศูนย์พัฒนาเด็กเล็ก ทั้งภาครัฐและเอกชน</p>	<p><b>หน่วยงานเจ้าภาพหลัก :</b>                      สำนักงานศึกษาธิการจังหวัด</p> <p><b>หน่วยงานสนับสนุน :</b></p> <ol style="list-style-type: none"> <li>๑ สำนักงานเขตพื้นที่การศึกษาประถมศึกษา ลพบุรี เขต ๑, ๒</li> <li>๒. สำนักงานเขตพื้นที่การศึกษามัธยมศึกษา เขต ๕</li> <li>๓. สำนักงานพัฒนาสังคมและความมั่นคงของมนุษย์จังหวัด</li> <li>๔. ที่ทำการปกครองจังหวัด /อำเภอ</li> <li>๕. สำนักงานสาธารณสุขจังหวัด</li> <li>๖. องค์กรปกครองส่วนท้องถิ่นในพื้นที่</li> </ol>





คำสั่งจังหวัดลพบุรี  
ที่ ๕๖ /๒๕๖๔

เรื่อง การจัดตั้งศูนย์บริหารสถานการณ์ฉุกเฉิน  
การแพร่ระบาดของโรคติดเชื้อไวรัสโคโรนา 2019 (COVID-19) จังหวัดลพบุรี (ฉบับแก้ไขปรับปรุง)

ตามคำสั่งจังหวัดลพบุรี ที่ ๑๗๒๑/๒๕๖๓ ลงวันที่ ๓ เมษายน ๒๕๖๓ เรื่อง การจัดตั้งศูนย์บริหารสถานการณ์ฉุกเฉินการแพร่ระบาดของโรคติดเชื้อไวรัสโคโรนา 2019 (COVID-19) จังหวัดลพบุรี นั้น

เพื่อให้การตรวจติดตามและแนะนำการปฏิบัติตามมาตรการเฝ้าระวังและป้องกันการแพร่ระบาดของโรคติดเชื้อไวรัสโคโรนา 2019 (COVID-19) เป็นไปด้วยความเรียบร้อยมีประสิทธิภาพและบรรลุตามวัตถุประสงค์ อาศัยอำนาจตามความในมาตรา ๕๒/๑(๒) มาตรา ๕๔ และมาตรา ๕๗ แห่งพระราชบัญญัติระเบียบบริหารราชการแผ่นดิน พ.ศ. ๒๕๓๔ และที่แก้ไขเพิ่มเติม และข้อ ๗ (๑) ของข้อกำหนดออกตามความในมาตรา ๙ แห่งพระราชกำหนดการบริหารสถานการณ์ฉุกเฉิน พ.ศ. ๒๕๔๘ (ฉบับที่ ๑) ลงวันที่ ๒๕ มีนาคม ๒๕๖๓ และข้อ ๘ ของข้อกำหนดออกตามความในมาตรา ๙ แห่งพระราชกำหนดการบริหารสถานการณ์ฉุกเฉิน พ.ศ. ๒๕๔๘ (ฉบับที่ ๑๕) ลงวันที่ ๒๕ ธันวาคม ๒๕๖๓ จึงยกเลิกคำสั่งจังหวัดลพบุรี ที่ ๗๖๘๖/๒๕๖๓ ลงวันที่ ๒๘ ธันวาคม ๒๕๖๓ เรื่อง การจัดตั้งศูนย์บริหารสถานการณ์ฉุกเฉินการแพร่ระบาดของโรคติดเชื้อไวรัสโคโรนา 2019 (COVID-19) จังหวัดลพบุรี (แก้ไขปรับปรุง) และแก้ไขคำสั่งจังหวัดลพบุรี ที่ ๑๗๒๑/๒๕๖๓ ลงวันที่ ๓ เมษายน ๒๕๖๓ เรื่อง การจัดตั้งศูนย์บริหารสถานการณ์ฉุกเฉินการแพร่ระบาดของโรคติดเชื้อไวรัสโคโรนา 2019 (COVID-19) จังหวัดลพบุรี ข้อ ๒ คณะกรรมการตรวจติดตาม และแนะนำการดำเนินการตามมาตรการเฝ้าระวังและป้องกันโรคติดเชื้อไวรัสโคโรนา 2019 (COVID-19) ดังนี้

๒. คณะกรรมการตรวจติดตาม และแนะนำการดำเนินการตามมาตรการเฝ้าระวังและป้องกันโรคติดเชื้อไวรัสโคโรนา 2019 (COVID-19) ประกอบด้วย

**คณะกรรมการตรวจติดตามที่ ๑**

- |   |               |
|---|---------------|
| ๑. รองผู้ว่าราชการจังหวัดลพบุรี (ด้านเศรษฐกิจ)  | ประธานกรรมการ |
| ๒. ท้องเที่ยวและกีฬาจังหวัดลพบุรี<br>(หน่วยงานเจ้าภาพหลักคณะทำงานคณะที่ ๑)  | กรรมการ       |
| ๓. ขนส่งจังหวัดลพบุรี<br>(หน่วยงานเจ้าภาพหลักคณะทำงานคณะที่ ๔)  | กรรมการ       |
| ๔. พาณิชย์จังหวัดลพบุรี<br>(หน่วยงานเจ้าภาพหลักคณะทำงานคณะที่ ๖)  | กรรมการ       |
| ๕. นักวิเคราะห์นโยบายและแผนชำนาญการ<br>สำนักงานการท่องเที่ยวและกีฬาจังหวัดลพบุรี หรือผู้ที่ได้รับมอบหมาย                  | เลขานุการร่วม |
| ๖. หัวหน้ากลุ่มวิชาการขนส่ง<br>สำนักงานขนส่งจังหวัดลพบุรี หรือผู้ที่ได้รับมอบหมาย   | เลขานุการร่วม |
| ๗. นักวิเคราะห์นโยบายและแผนชำนาญการพิเศษ<br>กลุ่มงานยุทธศาสตร์และแผน สำนักงานพาณิชย์จังหวัดลพบุรี หรือผู้ที่ได้รับมอบหมาย | เลขานุการร่วม |

/คณะกรรมการ...



- ๒ -

**คณะกรรมการตรวจติดตามที่ ๒**

- |  |               |
|--|---------------|
| ๑. รองผู้ว่าราชการจังหวัดลพบุรี (ด้านสังคม)  | ประธานกรรมการ |
| ๒. นายแพทย์สาธารณสุขจังหวัดลพบุรี<br>(หน่วยงานเจ้าภาพหลักคณะทำงานคณะที่ ๓)                                     | กรรมการ       |
| ๓. วัฒนธรรมจังหวัดลพบุรี<br>(หน่วยงานเจ้าภาพหลักคณะทำงานคณะที่ ๕)  | กรรมการ       |
| ๔. ศึกษาธิการจังหวัดลพบุรี<br>(หน่วยงานเจ้าภาพหลักคณะทำงานคณะที่ ๗)  | กรรมการ       |
| ๕. หัวหน้ากลุ่มงานคุ้มครองผู้บริโภคและเภสัชสาธารณสุข<br>สำนักงานสาธารณสุขจังหวัดลพบุรี หรือผู้ที่ได้รับมอบหมาย | เลขานุการร่วม |
| ๖. นักวิชาการวัฒนธรรมชำนาญการพิเศษ<br>สำนักงานวัฒนธรรมจังหวัดลพบุรี หรือผู้ที่ได้รับมอบหมาย                    | เลขานุการร่วม |
| ๗. นักวิชาการศึกษานโยบาย<br>สำนักงานศึกษาธิการจังหวัดลพบุรี หรือผู้ที่ได้รับมอบหมาย                            | เลขานุการร่วม |

**คณะกรรมการตรวจติดตามที่ ๓**

- |  |               |
|--|---------------|
| ๑. รองผู้ว่าราชการจังหวัดลพบุรี (ด้านความมั่นคง)                 | ประธานกรรมการ |
| ๒. ปลัดจังหวัดลพบุรี<br>(หน่วยงานเจ้าภาพหลักคณะทำงานคณะที่ ๒)    | กรรมการ       |
| ๓. แร่งงานจังหวัดลพบุรี<br>(หน่วยงานเจ้าภาพหลักคณะทำงานคณะที่ ๘) | กรรมการ       |
| ๔. ป้องกันจังหวัดลพบุรี  | เลขานุการร่วม |
| ๕. จัดหางานจังหวัดลพบุรี   | เลขานุการร่วม |

โดยมีอำนาจและหน้าที่ ตามคำสั่งจังหวัดลพบุรี ที่ ๑๗๒๑/๒๕๖๓ ลงวันที่ ๓ เมษายน ๒๕๖๓

ทุกประการ

ทั้งนี้ ตั้งแต่บัดนี้เป็นต้นไป

สั่ง ณ วันที่ ๖ มกราคม พ.ศ. ๒๕๖๔



(นายนิวัฒน์ รุ่งสาคร)  
ผู้ว่าราชการจังหวัดลพบุรี

ภาคผนวกแนบท้ายคำสั่งจังหวัดลพบุรี  
ที่ ๑๗๒๑/๒๕๖๓ ลงวันที่ ๓ เมษายน ๒๕๖๓  
เรื่อง การจัดตั้งศูนย์บริหารสถานการณ์ฉุกเฉินการแพร่ระบาดของ  
ของโรคติดเชื้อไวรัสโคโรนา 2019 (COVID-19) จังหวัดลพบุรี (ฉบับแก้ไขปรับปรุง)

สถานที่เสี่ยงต่อการติดต่อโรค	หน่วยงานรับผิดชอบ
<p><b>คณะกรรมการ คณะที่ ๑</b>  <b>ข้อกำหนด :</b> สนามมวย สนามกีฬา สนามแข่งขัน สนามเด็กเล่น สนามม้า  <b>คำสั่งจังหวัด :</b> สนามกีฬา ลานกีฬา ลานกิจกรรม และสวนสาธารณะ สนามมวย โรงเรียนสอนมวย ค่ายมวย โรงเรียนสอนศิลปะป้องกันตัว สนามยิงปืน สนามชนไก่ สนามซ้อมชนไก่ หรือสนามแข่งขันอื่นในลักษณะทำนองเดียวกัน รวมถึงสถานที่อื่นใดที่ได้รับอนุญาตให้เล่นการพนัน ตามกฎหมายว่าด้วยการพนัน สวนน้ำ สวนสนุก สวนสัตว์ สระว่ายน้ำ รวมถึงสระว่ายน้ำของหมู่บ้าน อาคารชุดที่พักอาศัย โรงแรมหรือรีสอร์ท โต๊ะสนุกเกอร์ บิลเลียด หรือสถานที่อื่นใด ในทำนองเดียวกัน สถานที่ออกกำลังกายภายในอาคาร (เช่น โรงยิม ฟิตเนส โยคะ เป็นต้น)</p>	<p><b>หน่วยงานเจ้าภาพหลัก :</b>                      สำนักงานการท่องเที่ยวและกีฬาจังหวัด  <b>หน่วยงานสนับสนุน :</b>                      ๑. การกีฬาแห่งประเทศไทยจังหวัด                      ๒. ที่ทำการปกครองจังหวัด /อำเภอ                      ๓. สำนักงานส่งเสริมการปกครองท้องถิ่น                      ๔. สำนักงานสาธารณสุขจังหวัด                      ๕. ตำรวจภูธรจังหวัด                      ๖. สำนักงานที่ดินจังหวัด                      ๗. สำนักงานศึกษาธิการจังหวัด                      ๘. องค์การปกครองส่วนท้องถิ่นในพื้นที่</p>
<p><b>คณะกรรมการ คณะที่ ๒</b>  <b>ข้อกำหนด :</b> ผับ สถานบริการ (มุงการชาย จำหน่าย แจก แลกเปลี่ยน สุราและเครื่องดื่มแอลกอฮอล์) สถานที่แสดง มหรสพ สถานที่การแสดง หรือการละเล่นสาธารณะ  <b>คำสั่งจังหวัด :</b> สถานบริการตามพระราชบัญญัติสถานบริการ พ.ศ. ๒๕๐๙ และสถานประกอบการที่มีลักษณะคล้ายสถานบริการ รวมถึงสถานที่ซึ่งมุ่งเน้นการขายหรือจำหน่าย จ่าย แจก แลกเปลี่ยน ให้ สุราและเครื่องดื่มแอลกอฮอล์ เพื่อดื่มกินในสถานที่นั้น เช่น สถานบันเทิง สถานเริงรมย์ ผับ บาร์ ร้านคาราโอเกะ ลานเบียร์ ที่จัดให้มีดนตรีหรือเปิดเพลง เพื่อการเต้นรำ เป็นต้น สถานที่เล่นตุ๊กแก ร้านเกม และร้าน อินเทอร์เน็ต สถานประกอบการโรงภาพยนตร์</p>	<p><b>หน่วยงานเจ้าภาพหลัก :</b>                      ที่ทำการปกครองจังหวัด  <b>หน่วยงานสนับสนุน :</b>                      ๑. ที่ทำการปกครองจังหวัด/อำเภอ                      ๒. สำนักงานส่งเสริมการปกครองท้องถิ่น                      ๓. สำนักงานสาธารณสุขจังหวัด                      ๔. ตำรวจภูธรจังหวัด                      ๕. สำนักงานสรรพสามิตพื้นที่จังหวัด                      ๖. สำนักงานโยธาธิการและผังเมืองจังหวัด                      ๗. สำนักงานวัฒนธรรมจังหวัด                      ๘. องค์การปกครองส่วนท้องถิ่นในพื้นที่</p>

/คณะกรรมการ คณะที่ ๓...

- ๒ -

สถานที่เสี่ยงต่อการติดต่อโรค	หน่วยงานรับผิดชอบ
<p><b>คณะกรรมการคณะที่ ๓</b>  <b>ข้อกำหนด :</b> สถานประกอบการอาบ อบ นวด นวดแผนโบราณ สปา  <b>คำสั่งจังหวัด :</b> กิจการสปา กิจการอาบน้ำ กิจการอบไอน้ำ กิจการอบสมุนไพร กิจการนวดแผนไทย กิจการนวดแผนโบราณ กิจการนวดน้ำมัน กิจการนวดเพื่อเสริมสวย รวมถึงกิจการอื่นใดในลักษณะเดียวกันทุกประเภท ร้านเสริมสวย ร้านตัดผม สถานเสริมความงาม และสถานที่ให้บริการควบคุมน้ำหนัก คลินิกที่มุ่งเน้นให้บริการเสริมความงาม รวมถึงการให้บริการเสริมความงามในโรงพยาบาลเอกชน และสถานที่ให้บริการสักผิวหนังหรือเจาะส่วนหนึ่งส่วนใดของร่างกาย ร้านแว่นช่ขุ่น ร้านทำเล็บ หรือสถานประกอบการอื่นที่มีลักษณะคล้ายกัน สถานที่จำหน่ายอาหารหรือเครื่องดื่ม ศูนย์จำหน่ายอาหารและเครื่องดื่ม ร้านจำหน่ายอาหารและเครื่องดื่ม รถเข็นจำหน่ายอาหารและเครื่องดื่ม หรือสถานที่ใดๆ ในลักษณะเดียวกันทุกประเภท ร้านตัดแต่งขนสัตว์ อาบน้ำสัตว์ รับเลี้ยง/รับฝากสัตว์</p>	<p><b>หน่วยงานเจ้าภาพหลัก :</b>                      สำนักงานสาธารณสุขจังหวัด  <b>หน่วยงานสนับสนุน :</b>                      ๑. ที่ทำการปกครองจังหวัด /อำเภอ                      ๒. สำนักงานส่งเสริมการปกครองท้องถิ่น                      ๓. ตำรวจภูธรจังหวัด/ท้องที่                      ๔. สำนักงานปศุสัตว์จังหวัด                      ๕. สำนักงานสาธารณสุขอำเภอ                      ๖. องค์กรปกครองส่วนท้องถิ่นในพื้นที่</p>
<p><b>คณะกรรมการคณะที่ ๔</b>  <b>ข้อกำหนด :</b> สถานีขนส่งหรือโดยสาร  <b>คำสั่งจังหวัด :</b> สถานประกอบการขนส่งด้วยรถโดยสาร</p>	<p><b>หน่วยงานเจ้าภาพหลัก :</b>                      สำนักงานขนส่งจังหวัด  <b>หน่วยงานสนับสนุน :</b>                      ๑. สำนักงานขนส่งจังหวัดและสาขา                      ๒. ที่ทำการปกครองจังหวัด/อำเภอ                      ๓. สำนักงานสาธารณสุขจังหวัด                      ๔. องค์กรปกครองส่วนท้องถิ่นในพื้นที่</p>
<p><b>คณะกรรมการคณะที่ ๕</b>  <b>ข้อกำหนด :</b> แหล่งท่องเที่ยวธรรมชาติ พิพิธภัณฑสถาน หรือโบราณสถาน ห้องสมุดสาธารณะ ศาสนสถาน การจัดกิจกรรมหรือพิธีการทางสังคมตามประเพณีนิยม เช่น พิธีมงคลสมรส พิธีเซ่นไหว้บรรพบุรุษ พิธีบ๋าเพ็ญกุศล พิธีศพ พิธีสงกรานต์ ฯลฯ  <b>คำสั่งจังหวัด :</b> สนามพระเครื่อง พระบูชา สถานที่ท่องเที่ยว แหล่งท่องเที่ยวธรรมชาติ</p>	<p><b>หน่วยงานเจ้าภาพหลัก :</b>                      สำนักงานวัฒนธรรมจังหวัด  <b>หน่วยงานสนับสนุน :</b>                      ๑. ที่ทำการปกครองจังหวัด /อำเภอ                      ๒. การท่องเที่ยวแห่งประเทศไทย สำนักงานลพบุรี                      ๓. สำนักงานท่องเที่ยวและกีฬาจังหวัด                      ๔. สำนักงานพระพุทธศาสนาจังหวัด                      ๕. สำนักงานศึกษาธิการจังหวัด                      ๖. พิพิธภัณฑสถานแห่งชาติสมเด็จพระนารายณ์                      ๗. สำนักงานศิลปากรที่ ๔ ลพบุรี                      ๘. สำนักงานส่งเสริมการปกครองท้องถิ่น                      ๙. ตำรวจภูธรจังหวัด                      ๑๐. สำนักงานสาธารณสุขจังหวัด                      ๑๑. องค์กรปกครองส่วนท้องถิ่นในพื้นที่</p>

/คณะกรรมการคณะที่ ๖...

- ๓ -

สถานที่เสี่ยงต่อการติดต่อโรค	หน่วยงานรับผิดชอบ
<p><b>คณะกรรมการคณะที่ ๖</b>  <b>ข้อกำหนด :</b> ห้างสรรพสินค้า ตลาด  <b>คำสั่งจังหวัด :</b> ห้างสรรพสินค้า ศูนย์การค้า คอมมูนิตี้มอลล์ ศูนย์แสดงสินค้า ศูนย์ประชุม หรือสถานที่จัดนิทรรศการ ร้านสะดวกซื้อ ซูเปอร์มาร์เก็ต ร้านค้าปลีก/ค้าส่งขนาดใหญ่ หรือตลาดค้าส่งขนาดใหญ่ ตลาด ตลาดน้ำ ตลาดนัด ตลาดโต้รุ่ง และถนนคนเดิน สนามเด็กเล่น เครื่องเล่นสำหรับเด็กภายในหรือบริเวณตลาด ตลาดนัด ตลาดน้ำ รวมถึงพื้นที่ โชนอุปกรณ์เครื่องเล่นสำหรับเด็กภายในหรือบริเวณ ห้างสรรพสินค้า/ศูนย์การค้า</p>	<p><b>หน่วยงานเจ้าภาพหลัก :</b>                      สำนักงานพาณิชย์จังหวัด  <b>หน่วยงานสนับสนุน :</b>                      ๑. ที่ทำการปกครองจังหวัด /อำเภอ                      ๒. สำนักงานสาธารณสุขจังหวัด                      ๓. ตำรวจภูธรจังหวัด                      ๔. สำนักงานส่งเสริมการปกครองท้องถิ่น                      ๕. องค์การปกครองส่วนท้องถิ่นในพื้นที่</p>
<p><b>คณะกรรมการคณะที่ ๗</b>  <b>คำสั่งจังหวัด :</b> สถาบันการศึกษา โรงเรียน สถาบันกวดวิชา สถานรับเลี้ยงเด็กและศูนย์พัฒนาเด็กเล็ก ทั้งภาครัฐและเอกชน สถานดูแลผู้สูงอายุ</p>	<p><b>หน่วยงานเจ้าภาพหลัก :</b>                      สำนักงานศึกษาธิการจังหวัด  <b>หน่วยงานสนับสนุน :</b>                      ๑. มหาวิทยาลัยราชภัฏเทพสตรี                      ๒. สำนักงานเขตพื้นที่การศึกษาประถมศึกษา ลพบุรี เขต ๑, ๒                      ๓. สำนักงานเขตพื้นที่การศึกษามัธยมศึกษา เขต ๕                      ๔. วิทยาลัยเทคนิคลพบุรี                      ๕. สำนักงานพัฒนาสังคมและความมั่นคงของมนุษย์จังหวัด                      ๖. ที่ทำการปกครองจังหวัด /อำเภอ                      ๗. สำนักงานสาธารณสุขจังหวัด                      ๘. องค์การปกครองส่วนท้องถิ่นในพื้นที่</p>
<p><b>คณะกรรมการคณะที่ ๘</b>  <b>คำสั่งจังหวัด :</b> สถานประกอบการ โรงงานอุตสาหกรรม สถานประกอบการที่มีแรงงานต่างด้าว</p>	<p><b>หน่วยงานเจ้าภาพหลัก :</b>                      สำนักงานแรงงานจังหวัด  <b>หน่วยงานสนับสนุน :</b>                      ๑. ที่ทำการปกครองจังหวัด/อำเภอ                      ๒. สำนักงานสาธารณสุขจังหวัด/อำเภอ                      ๓. ตำรวจภูธรจังหวัด                      ๔. ตำรวจตรวจคนเข้าเมืองจังหวัดลพบุรี                      ๕. สำนักงานจัดหางานจังหวัด                      ๖. สำนักงานประกันสังคมจังหวัด                      ๗. สำนักงานสวัสดิการและคุ้มครองแรงงานจังหวัด                      ๘. สำนักงานพัฒนาฝีมือแรงงานลพบุรี                      ๙. สำนักงานอุตสาหกรรมจังหวัด</p>



มาตรการเยียวยา

กรุงเทพมหานคร



# 'ประกันสังคม ม.33 39 40' ได้เงิน 'เยียวยาล็อกดาวน์' เท่าไร

## มาตรา 33

คุณสมบัติ
<b>พนักงานเอกชนทั่วไป</b>
- ลูกจ้างที่ยังทำงานในสถานประกอบการที่มีนายจ้าง
เงินสมทบ*
5% ของเงินเดือน สูงสุดไม่เกิน 750 บาท/เดือน
สิทธิประโยชน์
ว่างงาน      ทุพพลภาพ เจ็บป่วย      ชราภาพ คลอดบุตร    เสียชีวิต สงเคราะห์บุตร
การสมัคร
- นายจ้างดำเนินการให้
เงินเยียวยาล็อกดาวน์
- ลูกจ้าง ม.33 รับ 2,500 บาท/คน และได้รับเงินเดือน 50% ของค่าจ้าง (ไม่เกิน 7,500 บาท)
- ผู้ประกอบการ จะได้รับ ทยอย 3,000 บาท ต่อลูกจ้าง 1 คน จำกัดไม่เกิน 200 คน

## มาตรา 39

คุณสมบัติ
<b>ลาออกจากพนักงานเอกชนแล้ว</b>
- เคยเป็นผู้ประกันตนมาตรา 33 - ส่งเงินสมทบมากกว่า 12 เดือน - ลาออกจากงานไม่เกิน 6 เดือน
เงินสมทบ*
432 บาท/เดือน
สิทธิประโยชน์
เจ็บป่วย      ทุพพลภาพ คลอดบุตร    ชราภาพ สงเคราะห์บุตร    เสียชีวิต
การสมัคร
- สมัครด้วยตนเองที่สำนักงานประกันสังคมในพื้นที่
เงินเยียวยาล็อกดาวน์
<b>รับ 5,000 บาท/คน</b>

## มาตรา 40

คุณสมบัติ
<b>อาชีพอิสระ ฟรีแลนซ์ ค้าขาย</b>
- ไม่มีนายจ้างประจำ - อายุ 15-65 ปี
เงินสมทบ*
- ทางเลือก 1 : 70 บาท/เดือน - ทางเลือก 2 : 100 บาท/เดือน - ทางเลือก 3 : 300 บาท/เดือน
สิทธิประโยชน์
ทางเลือก 1      ทางเลือก 2      ทางเลือก 3
①                      ②                      ③
เจ็บป่วย      เจ็บป่วย      เจ็บป่วย ทุพพลภาพ    ทุพพลภาพ    ทุพพลภาพ เสียชีวิต      เสียชีวิต      เสียชีวิต ชราภาพ      ชราภาพ      ชราภาพ สงเคราะห์บุตร
การสมัคร
- สมัครด้วยตนเองที่สำนักงานประกันสังคมในพื้นที่ - สมัครผ่านเว็บไซต์ประกันสังคม
เงินเยียวยาล็อกดาวน์
<b>รับ 5,000 บาท/คน</b>
อาชีพอิสระ ต้องลงทะเบียนเป็นผู้ประกันตน ม.40 ภายในก.ค. 64

หมายเหตุ: ต้องเป็นผู้ที่อยู่ในพื้นที่สีแดงเข้ม 10 จังหวัด 9 อาชีพ และว่างงานตามเงื่อนไขที่กำหนดเท่านั้น

ที่มา: สำนักงานประกันสังคม / มติ คสม. 13 ก.ค. 64

### \*เงินสมทบ ประกันสังคมลดการจ่ายในช่วงโควิด-19 ดังนี้

- ผู้ประกันตน ม.33 (ม.ย.-ส.ค. 64) จ่าย 2.5% ของค่าจ้าง สูงสุดไม่เกิน 375 บาท
- ผู้ประกันตน ม.39 (ม.ย.-ส.ค. 64) จ่าย 4.5% เหลือ 216 บาท
- ผู้ประกันตน ม.40 (ส.ค.64-ม.ค. 65) ทางเลือก 1 จ่าย 42 บาท ทางเลือก 2 จ่าย 60 บาท ทางเลือก 3 จ่าย 180 บาท



## มาตรการช่วยเหลือนักเรียน

# มาตรการช่วยเหลือนักเรียน ให้มีอินเทอร์เน็ตใช้ในการเรียนออนไลน์



- ▶ ช่วงเวลาสนับสนุน **15 ส.ค. - 15 ต.ค. 64**
- ▶ สำหรับ **1. นักเรียนอนุบาล - มัธยมศึกษา** สังกัด สพฐ. **2. นักเรียนอาชีวศึกษา** และ **3. กศน.** ที่มีการเรียนการสอนออนไลน์
- ▶ **สมัครผ่านโรงเรียนของตนเอง** และโรงเรียนรวบรวมส่งให้ต้นสังกัดเท่านั้น

**เงื่อนไข**

- เลือกรับสิทธิสนับสนุนเน็ตมือถือ หรือเน็ตบ้าน ใดอย่างหนึ่ง
- นักเรียน 1 คน ได้รับ 1 สิทธิ (กรณีเน็ตบ้าน 1 บ้าน ได้รับเพียง 1 สิทธิ)

### การสนับสนุนของสำนักงาน กสทช.

- 1 ช่วย Top-up แพคเกจเน็ตมือถือให้เบอร์ที่นักเรียนใช้เรียนออนไลน์**
  - ▶ สำหรับระบบเติมเงินและรายเดือน ยกเว้นเบอร์ที่มีแพคเกจ Unlimited ความเร็ว 4 Mbps ขึ้นไป และซีมเทพ
  - ▶ ใช้งาน Unlimited สำหรับแอปพลิเคชันเพื่อการเรียนการสอน Microsoft Teams, Google Meet, Zoom, Cisco Meeting, WebEx และ Line Chat (ความเร็ว 10 Mbps)
  - ▶ ปริมาณอินเทอร์เน็ต 2 GB สำหรับใช้งานอื่นๆ (ความเร็วสูงสุด)
  - ▶ หากย้ายค่าย จะหมดสิทธิทันที
- 2 ช่วยจ่ายค่าเน็ตบ้าน** โดยหักจากบิลค่าบริการ เดือนละ 79 บาท (ยังไม่รวม VAT) เป็นเวลา 2 เดือน

**หรือ**



**#StaySafeStillConnect**

  nabn.  @NBTC  Call Center 1200



ที่มา : www.bangkokbiznews.com (2021)

มาตรการเยียวยาประชาชน

# เปิดมาตรการ เยียวยาประชาชน

**เราชนะ**

1. โครงการ "เราชนะ"  
32.9 ล้านคน **เพิ่มวงเงิน 2,000 บาท**  
สัปดาห์ละ 1,000 บาท 2 สัปดาห์  
1.1 เราชนะ ผ่านบัตรสวัสดิการแห่งรัฐ  
วันที่ 21 พ.ค.2564 รอบแรก 1,000 บาท  
วันที่ 28 พ.ค.2564 รอบสอง 1,000 บาท  
1.2 เราชนะ ผ่านแอปฯ เป๋าตัง  
วันที่ 20 พ.ค.2564 รอบแรก 1,000 บาท  
วันที่ 27 พ.ค.2564 รอบสอง 1,000 บาท  
**ใช้จ่ายถึง 30 มิ.ย. 64**

**ม.33 เรารักกัน**

2. โครงการ "ม. 33 เรารักกัน"  
9.29 ล้านคน  
**เพิ่มวงเงิน 2,000 บาท**  
สัปดาห์ละ 1,000 บาท 2 สัปดาห์  
วันที่ 24 พ.ค.2564 รอบแรก 1,000 บาท  
วันที่ 31 พ.ค. 2564 รอบสอง 1,000 บาท  
**ใช้จ่ายถึง 30 มิ.ย. 64**

**คนละครึ่ง**

3. โครงการ "คนละครึ่ง เฟส 3"  
31 ล้านคน  
รัฐสมทบวงเงินให้**คนละ 3,000 บาท**  
ใช้วันละไม่เกิน 150 บาท  
**เริ่ม ก.ค. 64**

**บัตรสวัสดิการแห่งรัฐ**

4. บัตรสวัสดิการแห่งรัฐ  
13.65 ล้านคน  
**เพิ่มวงเงิน 200 บาท 6 เดือน**  
**เริ่ม ก.ค. - ธ.ค. 64**

**เพิ่มกำลังซื้อให้ผู้ต้องการความช่วยเหลือพิเศษ**

5. เพิ่มกำลังซื้อให้ผู้ต้องการ  
ความช่วยเหลือพิเศษ  
2.5 ล้านคน  
**เพิ่มวงเงิน 200 บาท 6 เดือน**  
**เริ่ม ก.ค. - ธ.ค. 64**

**โครงการยิ่งใช้ยิ่งได้**

6. โครงการยิ่งใช้ยิ่งได้  
สนับสนุน E-Voucher  
**สูงสุด 7,000 บาท**  
รับ E-Voucher ช่วง ก.ค. - ก.ย. 64  
**ใช้จ่าย ส.ค. - ธ.ค. 64**

thainews.prd.go.th | สำนักข่าว กรมประชาสัมพันธ์ | nnthotnews | nnt\_thainews

ที่มา : <https://ddc.moph.go.th/viralpneumonia/info.php> (2021)



**อัปเดต ....**  
**มาตรการเยียวยา**  
**โควิด-19 รอบใหม่ล่าสุด**

ลดการค่าใช้จ่าย    เสริมสภาพคล่อง    มาตรการสำหรับผู้ใช้งาน

ข้อมูล ณ วันที่ 13 มกราคม 2564    ศูนย์ข้อมูล COVID-19    หมายเลข 1111

**มาตรการสำหรับผู้ใช้งาน**

- ขยายเวลาลดหย่อนส่งเงินสมทบ ประกันสังคม ลูกจ้างและนายจ้าง เหลือร้อยละ 3 ตั้งแต่ บ.ค. - มี.ค. 64
- กรณีว่างงานจากการถูกเลิกจ้าง ได้เงินชดเชย 70% ของค่าจ้าง ปีละไม่เกิน 200 วัน
- กรณีว่างงานจากการลาออก ได้เงินชดเชย 45% ของค่าจ้าง ปีละไม่เกิน 90 วัน
- โครงการส่งเสริมการจ้างงานใหม่ สำหรับผู้จบการศึกษาใหม่โดยภาครัฐและภาคเอกชน

ข้อมูล ณ วันที่ 13 มกราคม 2564    ศูนย์ข้อมูล COVID-19    หมายเลข 1111

**เสริมสภาพคล่อง**  
**ผู้ประกอบการและประชาชน**

- โครงการสินเชื่อ (ร.ออมสิน)**  
เพื่อเป็นค่าใช้จ่ายฉุกเฉินสำหรับผู้มีอาชีพอิสระและผู้มีรายได้ประจำที่ได้รับผลกระทบ COVID-19 วงเงิน 25,000 ล้านบาท ขยายออกไปจนถึง 30 มิ.ย. 64
- โครงการสินเชื่อเสริมพลังฐานราก (ร.ออมสิน)**  
สำหรับทุกกลุ่มอาชีพที่ได้รับผลกระทบ COVID-19 วงเงิน 10,000 ล้านบาท ขยายออกไปจนถึง 30 มิ.ย. 64
- โครงการสินเชื่อ SMEs มีที่ มีเงิน (ร.ออมสิน)**  
ยืมขอสินเชื่อภายในวันที่ 28 ก.พ. 64 ขยายวงเงิน 5,000 ล้านบาท รวมเป็น 10,000 ล้านบาท
- โครงการ บสย. SMEs ไทยสู้ภัยโควิด (บสย.)**  
ยืมขอสินเชื่อภายในวันที่ 31 ม.ค. 64 วงเงิน 5,000 ล้านบาท
- โครงการสินเชื่อ (รอส.)**  
เพื่อเป็นค่าใช้จ่ายสำหรับผู้มีอาชีพอิสระและผู้มีรายได้ประจำที่ได้รับผลกระทบ COVID-19 ยืมขอสินเชื่อภายในวันที่ 30 มิ.ย. 64 วงเงิน 20,000 ล้านบาท
- บรรเทาภาระหนี้สิน**  
สถาบันการเงินเฉพาะกิจ อาทิ รพว. รอส. ร.ออมสิน ลด-พักชำระหนี้ตามมาตรการช่วยเหลือของแต่ละธนาคาร

ข้อมูล ณ วันที่ 13 มกราคม 2564    ศูนย์ข้อมูล COVID-19    หมายเลข 1111

**ลดการค่าใช้จ่าย ด้านสาธารณูปโภค**

- ลดค่าไฟฟ้า 2 เดือน**  
โดยให้ใช้ไฟฟ้าฟรี 90 หน่วยแรก สำหรับบ้านที่อยู่อาศัยที่ใช้ไฟไม่เกิน 150 หน่วยต่อเดือนเท่านั้น ส่วนราชการ รัฐวิสาหกิจ ใช้ไฟฟ้าฟรี 50 หน่วยแรก ตามใบแจ้งหนี้ตั้งแต่ ก.พ. - มี.ค. 64
- ลดค่าน้ำ 10% 2 เดือน**  
เฉพาะบ้านที่อยู่อาศัย และกิจการขนาดเล็ก ไม่รวมส่วนราชการ และรัฐวิสาหกิจ ตามใบแจ้งหนี้ ก.พ. - มี.ค. 64
- ช่วยเหลือค่าอินเทอร์เน็ต**  
กสทช. เพิ่มความเร็วอินเทอร์เน็ตบ้าน และโทรศัพท์มือถือ รองรับการทำงานที่บ้าน Work From Home โหลดแอปพลิเคชันทยอย-ฟรีโดยไม่คิดค่าค่าตัว เป็นระยะเวลา 2 เดือน (15 ม.ค.-14 มี.ค. 64)
- โครงการคนละครึ่ง**  
เริ่มเปิดให้ลงทะเบียน 20 ม.ค. นี้ ใช้สิทธิได้ในวันที่ 25 ม.ค. 64 เป็นต้นไป ให้ขยายสิทธิเพิ่มอีก 1 ล้านสิทธิ์
- มาตรการ "เราชนะ"**  
จ่ายเงินเยียวยารายละ 3,500 บาท 2 เดือน สำหรับ อาชีพอิสระ และแรงงานนอกระบบ รวมทั้งเกษตรกรเป็นระยะเวลา 2 เดือน

ข้อมูล ณ วันที่ 13 มกราคม 2564    ศูนย์ข้อมูล COVID-19    หมายเลข 1111

ที่มา : <https://ddc.moph.go.th/viralpneumonia/info.php> (2021)

มาตรการบังคับใช้กฎหมาย เพื่อควบคุมการระบาดของ COVID-19

**มาตรการบังคับใช้กฎหมาย เพื่อควบคุมการระบาดของ COVID-19**

**กรณีโรงพยาบาลเอกชน ปฏิเสธ ผู้ติดเชื้อ**

สถานพยาบาลจะต้องช่วยเหลือ เยียวยา/รักษา ผู้ติดเชื้อให้พ้นจากอันตราย

**กรณีไม่แจ้งเข้าพนักงานเมื่อพบ ผู้ติดเชื้อ**

ต้องแจ้งเข้าพนักงานควบคุมโรคติดต่อในพื้นที่ ภายใน 3 ชม. นับแต่พบผู้ติดเชื้อ/สงสัยว่าติดเชื้อ

พบที่บ้าน - เจ้าบ้าน /ผู้ควบคุมดูแลบ้าน

พบที่สถานพยาบาล - ผู้รับบริการ/สถานพยาบาล

พบที่สถานประกอบการ - เจ้าของ/ผู้ควบคุมสถานประกอบการ

**หากไม่ให้การช่วยเหลือ/รักษา ผู้ติดเชื้อ**

จำคุก ม.33/1 + ม.36 + ม.66 พ.ร.บ. สถานพยาบาล พ.ศ. 2541  
 จำคุกไม่เกิน 2 ปี หรือปรับไม่เกิน 40,000 บาท หรือทั้งจำทั้งปรับ  
 อาจถูกลี้ภัยระงับ/ปฏิบัติให้ถูกต้อง/ปิดกิจการ  
 ม.49 + ม.50 พ.ร.บ. สถานพยาบาล พ.ศ.2541

**หากไม่แจ้งต่อเจ้าพนักงานควบคุมโรค**

จำคุก ไม่ปฏิบัติตามหลักเกณฑ์/วิธีการแจ้ง ม.31+ ม.50 พ.ร.บ. โรคติดต่อ พ.ศ.2558  
 ปรับไม่เกิน 20,000 บาท

โทรแจ้ง ศูนย์บังคับใช้กฎหมาย 1422 กรมควบคุมโรค

จัดทำ : 19/04/64

**มาตรการบังคับใช้กฎหมาย เพื่อควบคุมการระบาดของ COVID-19**

**กรณี จำคุก/ไม่ปฏิบัติตาม ประกาศ/คำสั่ง ของคณะกรรมการโรคติดต่อจังหวัด/กทม.**

ต้องพิจารณาว่าเป็นการออกประกาศ/คำสั่งที่ออกโดยอาศัยอำนาจตาม พ.ร.ก. การบริหารราชการในสถานการณ์ฉุกเฉินฯ พ.ร.บ.โรคติดต่อฯ หรือกฎหมายอื่นที่เกี่ยวข้อง

หากมีการจำคุก/ไม่ปฏิบัติตามคำสั่งที่ออกโดยอาศัยอำนาจตามกฎหมายใด ก็จะเป็นความผิดและต้องรับโทษตามกฎหมายนั้น

**กรณีปิดบังข้อมูล Timeline**

ในการสอบสวนโรค ผู้ติดเชื้อต้องแจ้งข้อมูลต่อเจ้าพนักงานควบคุมโรคติดต่อ เช่น

- ประวัติการเดินทาง
- การทำงาน
- พฤติกรรมเสี่ยง

หรือข้อมูลอื่นที่เป็นประโยชน์ต่อการควบคุมโรค

**กรณีแจ้งข้อความอันเป็นเท็จ**

จำคุก ม.137 ประมวลกฎหมายอาญา  
 จำคุกไม่เกิน 6 เดือน หรือปรับไม่เกิน 10,000 บาท หรือทั้งจำทั้งปรับ

**กรณีไม่อำนวยความสะดวกแก่เจ้าพนักงาน**

จำคุก ม.34 + ม.35 + ม.55 พ.ร.บ. โรคติดต่อ พ.ศ.2558  
 ปรับไม่เกิน 20,000 บาท

โทรแจ้ง ศูนย์บังคับใช้กฎหมาย 1422 กรมควบคุมโรค

จัดทำ : 19/04/64

ที่มา : <https://ddc.moph.go.th/viralpneumonia/info.php> (2021)



## มาตรการควบคุมโรคเฉพาะพื้นที่



ศูนย์อำนวยการ  
COVID-19  
กรมประชาสัมพันธ์

# มาตรการควบคุมโรคเฉพาะพื้นที่ โรงงาน แคมป์คนงาน บริษัทฯ

"จัดกลุ่ม คุมไว ลดแพร่กระจาย รายได้ไม่สูญเสีย"

### กรณีที่พักอยู่ที่เดียวกับสถานที่ทำงาน

**Line A**



ชั้น 2

**Line B**



ชั้น 1

- แยกที่พักตามกลุ่ม/แผนกที่ทำงาน
- กรณีที่ไม่สามารถแยกที่พักตามกลุ่ม/แผนกได้ เช่น ครัวรถวีลแชร์ด้วยกัน ควรแยกห้องใช้ อย่างเคร่งครัด DMH และไม่ควรทานอาหารร่วมกัน

### กรณีพักอยู่ในชุมชน

**Line C**



**Line D**



- สามารถใช้รถส่วนตัวได้
- สถานประกอบการจัดหา ยานพาหนะ แยกตามกลุ่ม Bubble เพื่อส่งไปยังที่พักโดยไม่แวะพัก
- กรณีไม่มีรถ รับ-ส่ง จัดที่พักใกล้ที่ทำงานเดินไปมาโดยควบคุมได้
- กรณีต้องเดินทางโดยขนส่งสาธารณะ ควรเคร่งครัด DMH หลีกเลี่ยงที่คนแออัด

ศูนย์ข้อมูล COVID-19 สายด่วน 1111
วันที่ 1 สิงหาคม 2564

## การปฏิบัติตนเมื่อออกจากโรงพยาบาล

### การปฏิบัติตนเมื่อออกจากโรงพยาบาล

# ไปพักฟื้นที่บ้าน

**จับเด็ด!!**  
11/08/64



กรมควบคุมโรค  
Department of Disease Control



2M  
เว้นระยะจากผู้อื่น  
อย่างน้อย 2 เมตร



สวมแมสก์เมื่อ  
อยู่ร่วมกัน



3-5M  
ใช้แยกห้องนอน  
ถ้าไม่มีห้องนอนแยก  
ให้นอนห่างจากผู้อื่น  
3-5 เมตร



ล้างมือเป็นประจำ  
ด้วยเจลแอลกอฮอล์ 70%



ไม่รับประทานอาหาร  
ร่วมกับผู้อื่น



แยกห้องน้ำจากผู้อื่น  
หรือเข้าเป็นคนสุดท้าย  
และทำความสะอาด  
หลังใช้ทุกครั้ง  
(หากไม่สามารถจัดการได้  
อาจต้องแยกผู้ติดเชื้อในที่พัก  
ที่ผู้แยกโรคชุมชน)



ทานอาหารสุก มีประโยชน์  
และดื่มน้ำให้เพียงพอ



**งด!!** ออกจากบ้านทุกกรณี  
ยกเว้นการเดินทางไปโรงพยาบาล  
โดยการจัดการของโรงพยาบาล

หากมีอาการ **ป่วย** เกิดขึ้น เช่น ไข้สูง ไอมาก เหนื่อย แน่นหน้าอก หอบ หายใจไม่สะดวก เบื่ออาหาร ให้รีบไปโรงพยาบาลทันที และแนะนำให้สวมแมสก์ตลอดการเดินทาง หลังจากครบกำหนดแล้ว สามารถออกมาใช้ชีวิตตามปกติได้ ตามแนวทางชีวิตวิถีใหม่ เช่น การสวมหน้ากาก ทำความสะอาดมือและรักษาระยะห่าง

ที่มา : กรมการแพทย์ วันที่ 4 สิงหาคม 2564
ศูนย์ปฏิบัติการภาวะฉุกเฉินฯ | สายด่วน 1422 | กรมควบคุมโรค
จัดทำ : 11/08/64

ที่มา : www.bangkokbiznews.com (2021)



## การกักตัวให้ปลอดภัยไม่แพร่เชื้อ

**กักตัวอย่างไรให้ปลอดภัย ไม่แพร่เชื้อ**

กรมควบคุมโรค  
Department of Disease Control

- 1. **อย่าออกจากบ้าน** งดไปโรงเรียน ที่ทำงาน
- 2. **ไม่ทานอาหารร่วมกับผู้อื่น**
- 3. **แยกห้องน้ำ** หากเป็นห้องรวม ทำความสะอาดหลังใช้ทันที
- 4. **เว้นระยะห่าง 1-2 เมตร**
- 5. **หากสั่งของออนไลน์** ให้พนักงานวางของไว้หน้าบ้าน ไม่รับของโดยตรง
- 6. **ทำความสะอาดที่ซักผ้า** ด้วยน้ำยาฆ่าเชื้อ (ขายตามร้านค้าทั่วไป)
- 7. **แยกห้องนอน หมอน ผ้าห่ม**
- 8. **ไม่คลุกคลีกับสัตว์เลี้ยง** เพราะเชื่ออาจติดขนสัตว์ได้
- 9. **ใช้เวลาว่างให้เป็นประโยชน์** เช่น ออกกำลังกาย อ่านหนังสือ
- 10. **สังเกตตัวเองว่ามีอาการ** ไข้, หอบ, เจ็บคอ, มีน้ำมูก, ปวดเมื่อยหรือไม่ หากมีอาการเหล่านี้ให้ ใส่น้ำกากอนามัยและไปพบแพทย์

inews สืบค้น: ศูนย์ปฏิบัติการภาวะฉุกเฉิน | ส่วนด่วน 1422 | กรมควบคุมโรค  
วันที่: 19/04/64

โครงการ “ปันน้ำใจ สู้ภัยโควิด”

**ปันน้ำใจ ลพบุรี สู้ภัยโควิด**  
ผู้ว่าฯ เหล่ากาชาด ภาคเอกชน ประชาชน

20 ส.ค.64

ร้านอาหาร ร้านค้า ที่ได้รับผลกระทบจากโควิด-19



- |                     |                       |                     |                   |
|---------------------|-----------------------|---------------------|-------------------|
| ร้านป่าอู่ผัดไท     | ร้านสุขโขสโมสร        | ร้านลุงบรรณา        | ร้านบิวตี้ตามสั่ง |
| ร้านป่าเล็กขายแกง   | ข้าวมันไก่หน้าเรือนจำ | ร้านเจียบกระเพราถาด | ร้านThe patio     |
| ร้านกีดเต็งเชียงราย | ร้านบ้านเอง           | ร้านroyal sweet     |                   |

สถานที่ มอบอาหารให้กำลังใจ



องค์การบริหารส่วนตำบลพรหมมาสตรี  
อำเภอเมืองลพบุรี จังหวัดลพบุรี



องค์การบริหารส่วนตำบลบางขันหมาก  
อำเภอเมืองลพบุรี จังหวัดลพบุรี

ขอกราบขอบพระคุณผู้สนับสนุนทุกท่าน

- |                     |                     |                                |
|---------------------|---------------------|--------------------------------|
| สจ.ตี               | แม่นาง-จ่านงค์ชัย   | นายทพลสวัสดิ์ - สจ.น้ำฝน ถือคง |
| คุณสุชีรา คาน(มินา) | ร้านไทยการยนต์      | คุณสุรียพงศ์ โชติกาธนาพานิช    |
| คุณสมบัติ ชุนรักษา  | ร้านชัยธานี         | คุณฉันทนา ศิริรัตตัญญู         |
| คุณอนันต์           | ร้านพิมลภรณ์ท์      | คุณวิบูลย์ เสาศุรุโยธิน        |
| คุณกวิณ ผิวเผื่อน   | ห้างทองแสงเจริญ     | คุณณัฐชา อัครสีมาชัย           |
| คุณอรอนงค์ อินจู    | ร้านจำลอง           | คุณรัฐวิชัย ธรรมวิทยาพงศ์      |
| ห้างทองชินเฮง       | ด.ต.ธีระ ไปล์สุวรรณ |                                |





# ปันน้ำใจ ลพบุรี สู้ภัยโควิด

ผู้ว่าฯ เหล่ากาชาด ภาคเอกชน ประชาชน

21 ส.ค.64

ร้านอาหาร ร้านค้า ที่ได้รับผลกระทบจากโควิด-19



ครัวบ้านพาน  
ร้านบ้านเพื่อน  
ร้านเลี้ยงคุณป้า

ร้านวนิดา  
ร้านพี่ตัง  
ร้านข้าวเหนียวหมู

ร้านยายจัน  
ร้านอาหารอิสลาม (ซอยไฟฟ้า)  
ร้านครัวต้องรัก

ร้านอาหารตำโง้ง

## สถานที่ มอบอาหารให้กำลังใจ



ศูนย์กักตัว CI วัดไทรย้อย ตำบลดอนโพธิ์  
อำเภอเมืองลพบุรี จังหวัดลพบุรี



ศูนย์กักตัว CI วัดบางพุทไธ ตำบลตะลุง  
อำเภอเมืองลพบุรี จังหวัดลพบุรี



องค์การบริหารส่วนตำบลโคกลำพาน  
อำเภอเมืองลพบุรี จังหวัดลพบุรี

## ขอกราบขอบพระคุณผู้สนับสนุนทุกท่าน

คุณชัชชัย จารุวรรณนगर (เฮียเคี้ยง สำนัการายณ์)  
หจก.บุญเฉลิมบริการ-นางพิกนีย์ พิชิตการณ  
คุณประทีป คุณธันชอร์ ทองอร่าม  
บจก.สลิษาเนเชอรัลโฮม  
ร้าน สะพาน 7 เฟอริเนเจอร์  
ห้างทองพูนทรัพย์สิน  
คุณกัญจนตั้งค์  
บริษัทเพนดูลัมพร็อพเพอตี

คุณอัสนี ชิมกรรโทก  
ห้างทองแม่สายใจ 3  
คุณศิรินทรพร  
ร้านพรราวเจมส์  
ร้าน ส.รุ่งกิจอูมินัม

คุณเสนต์ ปวร กล่อมกุล  
คุณเอนก ฉัตรไชยศิริ  
คุณเอกชัย สุวรรณสุธี  
คุณประชา บ่อมทอง  
ร้านประเสริฐบาร์เบอร์  
ครอบครัว มาณะเกษม  
คุณบุษรา เพิ่มผล





# ปันน้ำใจ ลพบุรี สู้ภัยโควิด

ผู้ว่าฯ เหล่ากาชาด ภาคเอกชน ประชาชน

22 ส.ค.64

ร้านอาหาร ร้านค้า ที่ได้รับผลกระทบจากโควิด-19



เจ้าเก่งตามสั่ง  
ร้านแม่น้อย  
ครัวโต๊ะมะ

ร้านรำพึง  
ครัวบ้านยายยา  
ร้านส้มตำสมือแม่

ร้านไก่ทอดคุณยาย  
ร้านเบิร์ดเบิร์ด

ร้านอ๊อบ  
ท้ายเตี้ยเปิดหาดใหญ่

## สถานที่ มอบอาหารให้กำลังใจ



ศูนย์กักตัว CI ค่ายป่าหวาย ตำบลป่าตาล  
อำเภอเมืองลพบุรี จังหวัดลพบุรี



ศูนย์กักตัว CI วัดนางหนู ตำบลโพธิ์เก้าต้น  
อำเภอเมืองลพบุรี จังหวัดลพบุรี



จุดตรวจคัดกรองการเดินทางวัดศรีธรรมโสภณ  
อำเภอเมืองลพบุรี จังหวัดลพบุรี

## ขอกราบขอบพระคุณผู้สนับสนุนทุกท่าน

พระครูสิริจริยาภรณ์ วัดเสาธงทอง  
ร้านสินธิ์วายนตาการ (ช่างหวาน)  
คุณอัจฉราวดี ธาราภูมิ และครอบครัว  
ผู้ใหญ่คำพอง ทองสุกนอก  
คุณเกียรติไชย สันติเจริญเลิศ  
คุณสุชนันท์ อำนางสกุลฤทธิ์  
นายบุญเลิศ ขอเจริญพร และครอบครัว  
ปลัดกฤษ อุปมัย และครอบครัวบุญแสน

คุณไตรจักร วิชัยกุล  
บจก.ปุ๋ยอินทรีย์ชีวภาพ ลพบุรี  
คุณอาคม อภิบาลปฐมรัฐ  
ห้างทองทองสอาด  
คุณสรรเพ็ญญ์ เกตุสมพงษ์  
ร้านเอียงฮัวพาณิชย์  
สำนักงานขนส่งจังหวัดลพบุรี  
ดร.อเนกพันธ์รัตน์

ร้านพิบูลผล  
ร้านวรกุลยนต์  
ร้านสุธิ์ประดับยนต์  
ร้านเอียงฮัวพาณิชย์  
ร้านศิริมอเตออร์



