

สำรวจผลกระทบจากสถานการณ์ การแพร่ระบาดของโรคโควิด 19 ต่อครัวเรือนในประเทศไทย พ.ศ. 2565

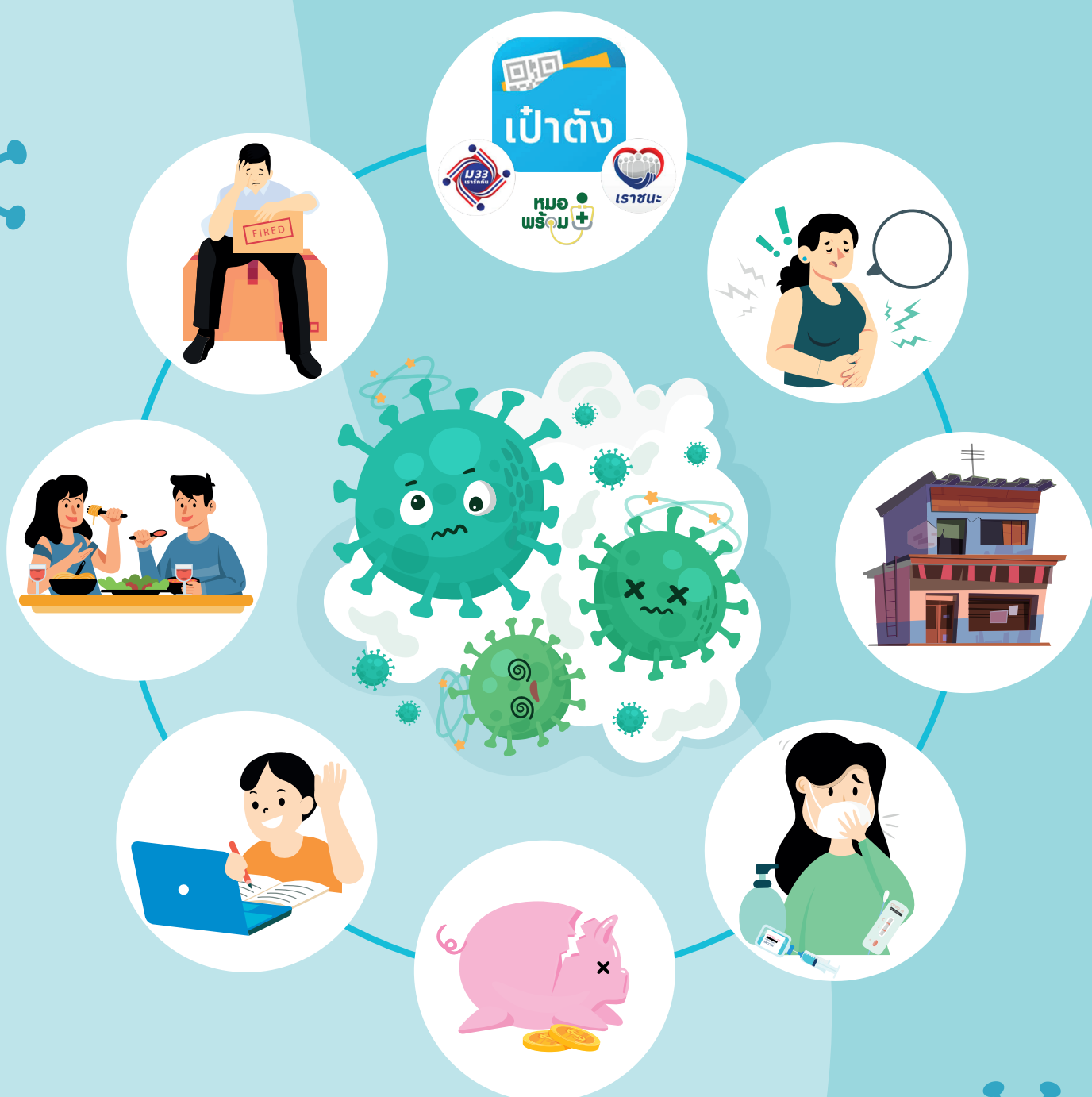

โครงการสำรวจผลกระทบจากสถานการณ์
การแพร่ระบาดของโรคโควิด 19 ต่อครัวเรือน
ในประเทศไทย พ.ศ. 2565



สำนักงานสถิติแห่งชาติ

หน่วยงานเจ้าของเรื่อง

กองสถิติสังคม

สำนักงานสถิติแห่งชาติ

โทรศัพท์ 0 2142 1281

โทรสาร 0 2143 7702

ไปรษณีย์อิเล็กทรอนิกส์ : social.plan@nso.go.th

หน่วยงานที่เผยแพร่

กองสถิติพยากรณ์

สำนักงานสถิติแห่งชาติ

ศูนย์ราชการเฉลิมพระเกียรติ ๘๐ พรรษาฯ

อาคารรัฐประศาสนภักดี ชั้น 2

ถนนแจ้งวัฒนะ เขตหลักสี่ กรุงเทพฯ 10210

โทรศัพท์ 0 2141 7498

โทรสาร 0 2143 8132

ไปรษณีย์อิเล็กทรอนิกส์ : services@nso.go.th

ปีที่เผยแพร่ 2565

คำนำ

สำนักงานสถิติแห่งชาติได้จัดทำโครงการสำรวจผลกระทบจากสถานการณ์การแพร่ระบาดของโรคโควิด 19 ต่อครัวเรือนในประเทศไทย พ.ศ. 2565 เพื่อให้มีข้อมูลสำหรับใช้ศึกษาผลกระทบจากการแพร่ระบาดของโรคโควิด 19 ที่ครัวเรือนได้รับ รวมถึงวิธีการรับมือของครัวเรือนในรูปแบบต่าง ๆ เนื่องจากการแพร่ระบาดของโรคโควิด 19 ส่งผลกระทบต่อธุรกิจและและมาตรการด้านสาธารณสุข ทำให้หน่วยงานบริการต่าง ๆ หยุดชะงัก รวมทั้งส่งผลกระทบต่อครัวเรือนโดยตรง ได้แก่ การตกงานและขาดรายได้ ความคุ้มครองทางสังคม และการเข้าถึงบริการพื้นฐาน การศึกษา การคุ้มครองจากความรุนแรง อาหารและโภชนาการ และสุขภาพและความเป็นอยู่

การสำรวจนี้เก็บข้อมูลในประเด็นต่าง ๆ ได้แก่ ข้อมูลทั่วไปของหัวหน้าครัวเรือน จำนวนสมาชิกในครัวเรือน การใช้เทคโนโลยีดิจิทัล ความมั่นคงทางอาหาร ความสัมพันธ์ในครัวเรือน การจัดการศึกษาของบุตรหลานในช่วงสถานการณ์โควิด การรับมือต่อสถานการณ์ของครัวเรือนและความช่วยเหลือที่ต้องการ และลักษณะทั่วไปของครัวเรือน

สำนักงานสถิติแห่งชาติ หวังเป็นอย่างยิ่งว่า รายงานฉบับนี้จะเป็นประโยชน์ต่อหน่วยงานภาครัฐและเอกชน เพื่อเป็นข้อมูลสนับสนุนการทำงานของหน่วยงานที่เกี่ยวข้อง ใช้เพิ่มประสิทธิผลของการให้ความช่วยเหลือฟื้นฟูครัวเรือนที่ได้รับผลกระทบจากสถานการณ์โรคโควิด 19 และเป็นข้อมูลเพื่อกำหนดแผนรับมือสถานการณ์ในระยะต่อไป รวมทั้งผู้สนใจทั่วไป เพื่อเป็นประโยชน์ต่อการเตรียมรับมือกับครัวเรือนของตนเองในอนาคตต่อไป

สำนักงานสถิติแห่งชาติ
กระทรวงดิจิทัลเพื่อเศรษฐกิจและสังคม

บทสรุปสำหรับผู้บริหาร
การสำรวจผลกระทบจากสถานการณ์การแพร่ระบาดของ
โรคโควิด 19 ต่อครัวเรือนในประเทศไทย พ.ศ. 2565



สำนักงานสถิติแห่งชาติ ดำเนินการสำรวจผลกระทบจากสถานการณ์การแพร่ระบาดของโรคโควิด 19 ต่อครัวเรือนในประเทศไทยในปี 2565 เพื่อศึกษาผลกระทบต่อครัวเรือน การรับมือ และการเปลี่ยนแปลงการดำรงชีวิตของครัวเรือนในประเทศไทยจากสถานการณ์การแพร่ระบาดของโรคโควิด 19 เนื่องจากการแพร่ระบาด ส่งผลกระทบต่อประชาชนในหลายด้าน เช่น การทำงาน การศึกษา ความวิตกกังวล ซึ่งการสำรวจครั้งนี้ได้เก็บรวบรวมข้อมูลจากครัวเรือนตัวอย่างทั่วประเทศจำนวน 57,920 ครัวเรือน ในระหว่างเดือนมกราคม ถึง กุมภาพันธ์ 2565 โดยสรุปผลการสำรวจที่สำคัญได้ดังนี้

1. ข้อมูลทั่วไปของครัวเรือน

1.1 ลักษณะทั่วไปของครัวเรือน

จากผลการสำรวจ พบว่า ครัวเรือนที่มีหัวหน้าเป็นผู้ชายมีจำนวน 13.8 ล้านครัวเรือน และผู้หญิงจำนวน 11.0 ล้านครัวเรือน (ร้อยละ 55.7 และ 44.3 ตามลำดับ)

เมื่อพิจารณาความแตกต่างระหว่างเขตการปกครอง พบว่า มีครัวเรือนนอกเขตเทศบาลมากกว่าในเขตเทศบาล (ร้อยละ 52.1 และ 47.9 ตามลำดับ) สำหรับความแตกต่างระหว่างภาค พบว่ามีครัวเรือนในภาคกลางสูงสุด (ร้อยละ 32.2) ในขณะที่ครัวเรือนในภาคใต้ต่ำสุด (ร้อยละ 12.5)

ภาพ 1 ร้อยละของครัวเรือน จำแนกตามภาค เขตการปกครอง และเพศของหัวหน้าครัวเรือน

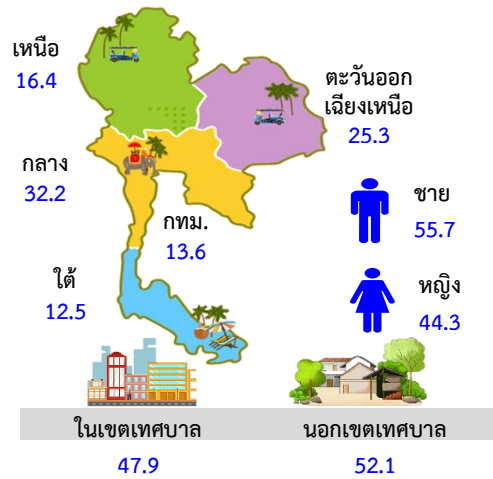

1.2 อายุและการศึกษาของหัวหน้าครัวเรือน

หัวหน้าครัวเรือนมีวัยที่ต่างกัน โดยวัยสูงอายุ เป็นหัวหน้าครัวเรือนมากที่สุด ร้อยละ 36.4 รองลงมา คือ วัยทำงานตอนปลาย ร้อยละ 35.4 วัยทำงานตอนต้น ร้อยละ 25.4 และต่ำสุดวัยเยาวชน ร้อยละ 2.8

ภาพ 2 ร้อยละของครัวเรือน จำแนกตามกลุ่มอายุของหัวหน้าครัวเรือน

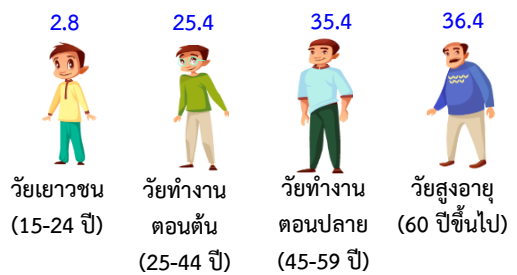

แผนภูมิ 1 ร้อยละของครัวเรือน จำแนกตามระดับการศึกษาที่สำเร็จของหัวหน้าครัวเรือน

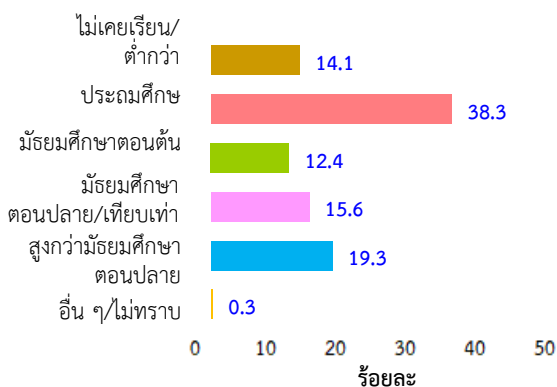

สำหรับระดับการศึกษาของหัวหน้าครัวเรือนที่สำเร็จ ส่วนใหญ่จบการศึกษาระดับประถมศึกษา (ร้อยละ 38.3) รองลงมาคือสูงกว่ามัธยมศึกษาตอนปลาย (ร้อยละ 19.3) มัธยมศึกษาตอนปลาย/เทียบเท่า (ร้อยละ 15.6) ไม่เคยเรียน/ต่ำกว่าประถมศึกษา (ร้อยละ 14.1) และน้อยที่สุดคือ มัธยมศึกษาตอนต้น (ร้อยละ 12.4)

2. การประสบปัญหาด้านอาหาร

จากสถานการณ์การแพร่ระบาดของโรคโควิด 19 อาจส่งผลให้ครัวเรือนประสบปัญหาด้านอาหาร โดยในรอบ 12 เดือนที่แล้ว การกินอาหารเพียงไม่กี่ชนิดเป็นปัญหาที่ครัวเรือนประสบมากที่สุด ร้อยละ 11.5 รองลงมาคือ ปัญหาการไม่ได้กินอาหารที่มีประโยชน์หรือมีคุณค่าทางโภชนาการ ร้อยละ 10.4 และปัญหาการไม่ได้กินอาหารทั้งวันน้อยที่สุด ร้อยละ 1.9

แผนภูมิ 2 ร้อยละของครัวเรือน จำแนกตามประเภทของปัญหาด้านอาหารที่เคยประสบ

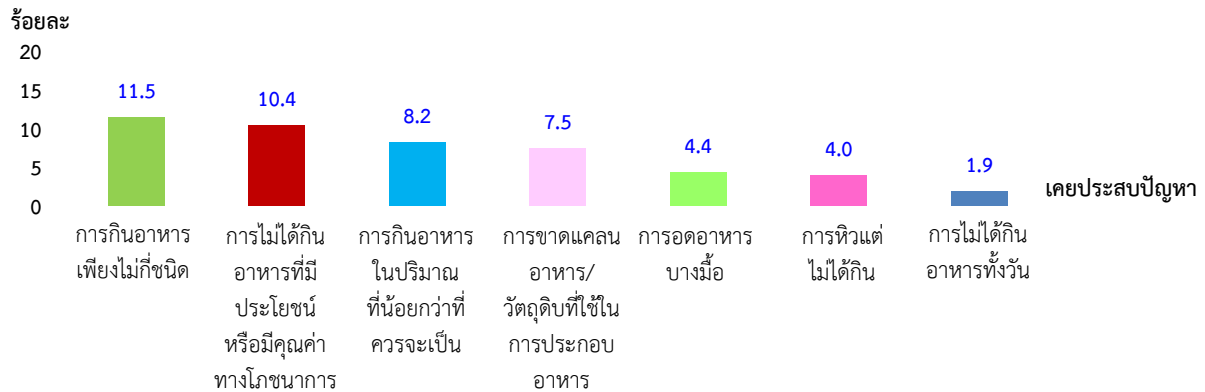

3. ความสัมพันธ์ในครัวเรือน

3.1 การใช้เวลาร่วมกันในครัวเรือน

เมื่อเปรียบเทียบกับช่วงก่อนสถานการณ์การแพร่ระบาดของโรคโควิด 19 (ก่อนมีนาคม 2563) ทำให้ครัวเรือนได้ใช้เวลาในการแสดงความรักต่อกัน ให้กำลังใจกันภายในครัวเรือนมากขึ้น ร้อยละ 71.3 และใช้เวลาทำกิจกรรมร่วมกัน เช่น พุดคุยกัน กินข้าวร่วมกันภายในครัวเรือนมากขึ้น ร้อยละ 68.8

3.2 ปัญหาและความขัดแย้งในครัวเรือน

จากสถานการณ์การแพร่ระบาดดังกล่าว เป็นสาเหตุให้สมาชิกในครัวเรือนเกิดปัญหาและความขัดแย้งในครัวเรือนเพิ่มมากขึ้น พบว่าครัวเรือนไม่มีเงินซื้อของจำเป็นพื้นฐาน เช่น อาหาร ยา เครื่องใช้ในบ้าน บ่อยมากขึ้น ร้อยละ 14.9 และมีการถกเถียง หรือทะเลาะกันภายในครัวเรือนมากขึ้น ร้อยละ 8.5

แผนภูมิ 3 ร้อยละของครัวเรือนที่มีสมาชิกในครัวเรือนมากกว่า 1 คน จำแนกตามการใช้เวลาร่วมกันในครัวเรือน

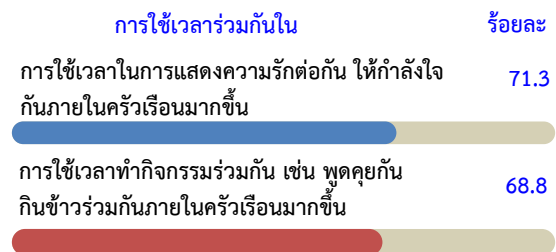

แผนภูมิ 4 ร้อยละของครัวเรือนที่มีสมาชิกในครัวเรือนมากกว่า 1 คน จำแนกตามปัญหาและความขัดแย้งในครัวเรือน

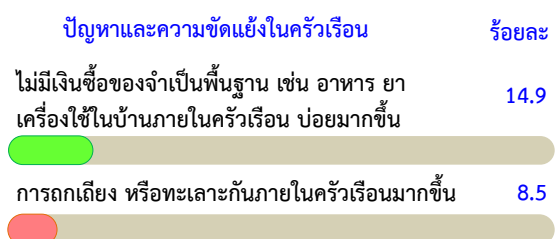

4. การจัดการศึกษาของบุตรหลานในช่วงสถานการณ์โควิด

จากสถานการณ์การแพร่ระบาดของโควิด 19 ทำให้โรงเรียนมีการจัดรูปแบบการเรียนการสอนที่เปลี่ยนไป พบว่า ครักวเรือนที่มีเด็กอายุ 5-17 ปี ได้เรียนในรูปแบบออนไลน์ โดยมีครูเป็นผู้จัดการเรียนผ่านเครื่องมือ/แอปพลิเคชันที่โรงเรียนกำหนดมากที่สุด ร้อยละ 71.6 รองลงมาคือ ไปเรียนตามปกติ แต่มีมาตรการเว้นระยะห่างหรือลดจำนวนนักเรียน และจัดใบงานให้นักเรียน และอาจมีครูออกเยี่ยมเป็นครั้งคราว (ร้อยละ 34.6 และ 29.3 ตามลำดับ)

แผนภูมิ 5 ร้อยละครักวเรือนที่มีเด็กที่มีอายุ 5-17 ปีที่กำลังเรียน จำแนกตามรูปแบบที่โรงเรียนใช้ในการจัดการเรียนการสอน

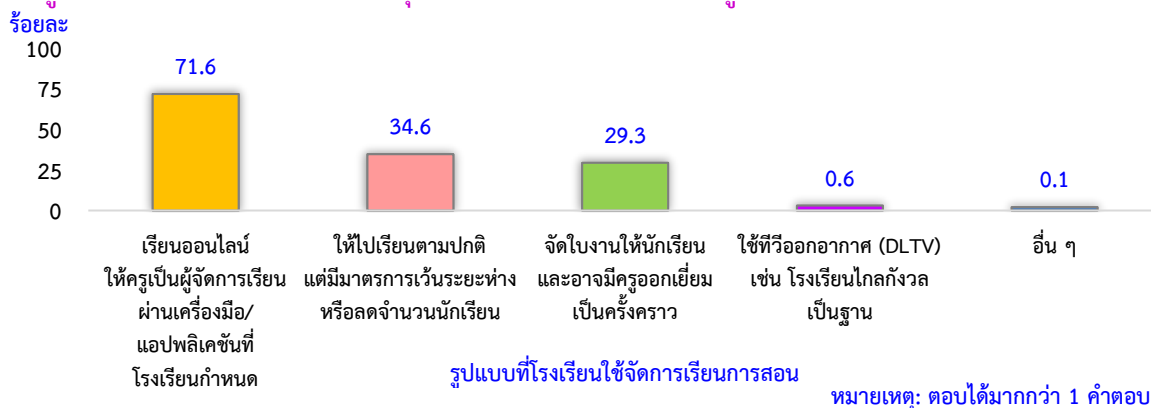

5. การรับมือต่อสถานการณ์ของครักวเรือนและความช่วยเหลือที่ต้องการ

สำหรับผลกระทบจากสถานการณ์การแพร่ระบาดของโรคโควิด 19 นับตั้งแต่เริ่มการแพร่ระบาดเมื่อเดือนมีนาคม 2563 ครักวเรือนมีแนวทางการรับมือและความช่วยเหลือที่ต้องการ ดังนี้

5.1 ระดับความรุนแรงที่ครักวเรือนได้รับผลกระทบ

จากการประเมินตนเองของครักวเรือนที่ได้รับผลกระทบจากสถานการณ์การแพร่ระบาดของโรคโควิด 19 พบว่า ครักวเรือนได้รับผลกระทบโดยมีความรุนแรงในระดับปานกลางถึงมาก (คะแนนเฉลี่ย 6.3 คะแนน จากคะแนนเต็ม 10 คะแนน)

ภาพ 3 คะแนนเฉลี่ยผลกระทบจากสถานการณ์การแพร่ระบาดของโรคโควิด 19 ต่อครักวเรือน (คะแนนจาก 0-10)



แผนภูมิ 6 ร้อยละของครักวเรือน จำแนกตามวิธีการรับมือของครักวเรือนกับผลกระทบจากโรคโควิด 19 (5 ลำดับแรก)



5.2 การรับมือของครักวเรือนในรูปแบบต่าง ๆ

จากผลกระทบต่าง ๆ ที่ได้รับ ครักวเรือนจำเป็นต้องหาวิธีรับมือกับสถานการณ์ดังกล่าวเพื่อความอยู่รอด พบว่า ครักวเรือนเลือกวิธีการรับมือ โดยรับการช่วยเหลือจากโครงการภาครัฐ* มากที่สุด ร้อยละ 77.3 รองลงมา คือ ลดการซื้อสินค้าประเภทอื่นที่ไม่ใช่อาหาร ใช้เงินออมลดการซื้ออาหาร และยืมเงินเพื่อน ญาติ หรือบุคคลในครอบครัว (ต้องคืนเงิน) (ร้อยละ 71.1 48.6 46.8 และ 22.7 ตามลำดับ)

* โครงการช่วยเหลือจากภาครัฐ เช่น มาตรการเยียวยากลุ่มแรงงาน ลูกจ้างชั่วคราว อาชีพอิสระที่ไม่อยู่ในระบบประกันสังคม มาตรการลดค่าไฟฟ้า มาตรการลดค่าน้ำประปา มาตรการผ่อนผันหรือยืดระยะเวลาในการชำระหนี้ มาตรการด้านภาษี สิทธิประโยชน์ทางภาษี เป็นต้น

5.3 ความช่วยเหลือเร่งด่วนเบื้องต้นที่ครัวเรือนต้องการ

จากสถานการณ์การแพร่ระบาดของโควิด 19 มีครัวเรือนที่ต้องการความช่วยเหลือเร่งด่วนมากถึงร้อยละ 87.2 โดยความช่วยเหลือเร่งด่วนที่ต้องการ 3 ลำดับแรก ได้แก่ เงิน/เบี้ยยังชีพ/สวัสดิการ/ปรับค่าแรง ร้อยละ 69.6 รองลงมาคือ การผ่อนผัน/ลดค่าบริการ (เช่น ค่าไฟ ค่าน้ำ อินเทอร์เน็ต ดอกเบี้ยเงินกู้ ค่าโดยสาร) ร้อยละ 46.3 และอาหาร/โภชนาการ ร้อยละ 29.3 ตามลำดับ

แผนภูมิ 7 ร้อยละของครัวเรือน จำแนกตามความช่วยเหลือเร่งด่วนเบื้องต้นที่ต้องการ (3 ลำดับแรก)

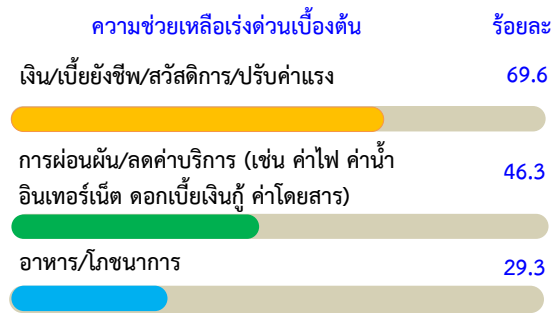

หมายเหตุ: ตอบได้ไม่เกิน 3 คำตอบ

6. ผลกระทบของการแพร่ระบาดกับระดับความมั่งคั่งของครัวเรือน

หากจัดกลุ่มครัวเรือนตามระดับความมั่งคั่ง โดยคำนวณค่าดัชนีความมั่งคั่งจากข้อมูลความเป็นเจ้าของเครื่องใช้ไฟฟ้า ยานพาหนะ ลักษณะของที่อยู่อาศัย น้ำและสุขาภิบาล และคุณลักษณะอื่น ๆ (ไม่รวมรายได้ของครัวเรือน) ด้วยการวิเคราะห์องค์ประกอบหลัก (Principal Component Analysis: PCA) จากนั้นเรียงลำดับครัวเรือนที่มีค่าดัชนีน้อยสุดไปมากที่สุด และแบ่งครัวเรือนออกเป็น 5 กลุ่ม (quintiles) จำนวนเท่า ๆ กัน ตั้งแต่กลุ่มมั่งคั่งน้อยที่สุด (กลุ่มที่ 1) จนถึงกลุ่มมั่งคั่งมากที่สุด (กลุ่มที่ 5) พบข้อมูลที่น่าสนใจ ดังนี้

6.1 การประสบปัญหาด้านอาหาร

เมื่อเปรียบเทียบการประสบปัญหาด้านอาหารตามกลุ่มความมั่งคั่ง ระหว่างกลุ่มมั่งคั่งน้อยที่สุด (กลุ่มที่ 1) กับกลุ่มมั่งคั่งมากที่สุด (กลุ่มที่ 5) พบว่า การประสบปัญหาด้านอาหารมีความสัมพันธ์เชิงลบกับความมั่งคั่งของครัวเรือน กล่าวคือ ครัวเรือนมั่งคั่งน้อยที่สุด จะประสบปัญหาด้านอาหารในทุกมิติ “มากกว่า” กลุ่มมั่งคั่งมากที่สุด

แผนภูมิ 8 ร้อยละของครัวเรือนที่ประสบปัญหาด้านอาหารในมิติต่าง ๆ จำแนกตามความมั่งคั่งของครัวเรือน

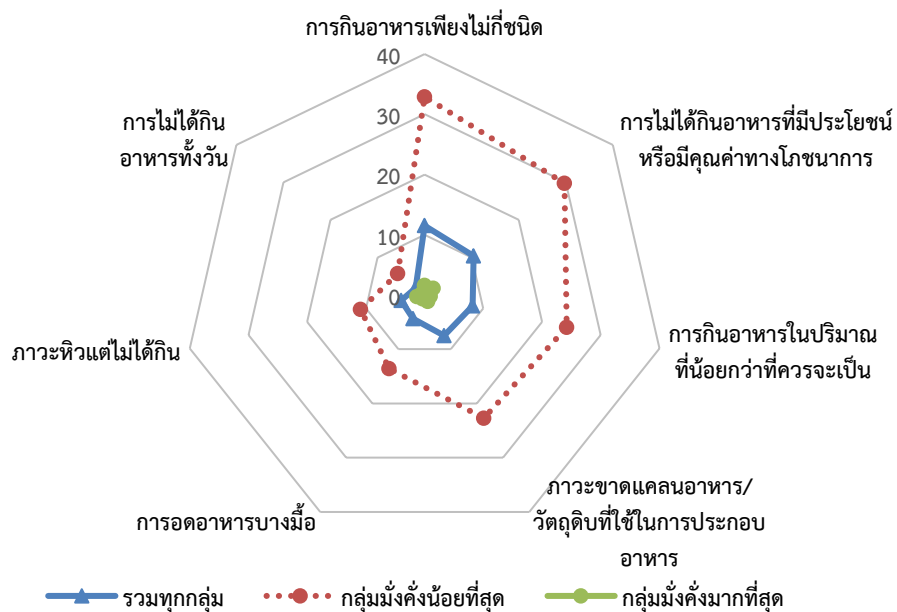

6.2 ระดับความรุนแรงของผลกระทบ

เมื่อเปรียบเทียบระดับความรุนแรงของผลกระทบตามความมั่งคั่งของครัวเรือน พบว่า ระดับความรุนแรงมีคะแนนเฉลี่ยระหว่าง 6.27-6.38 คะแนน โดยกลุ่มมั่งคั่งน้อยที่สุดได้รับผลกระทบน้อยที่สุดในขณะที่กลุ่มมั่งคั่งมากได้รับผลกระทบมากที่สุด

แผนภูมิ 9 คะแนนเฉลี่ยผลกระทบจากสถานการณ์การแพร่ระบาดของโรคโควิด 19 ต่อครัวเรือน
จำแนกตามความมั่งคั่งของครัวเรือน (คะแนนจาก 0-10)

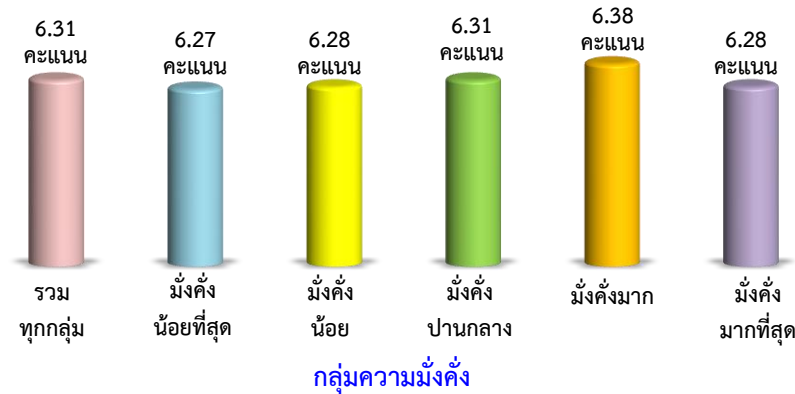

6.3 การรับมือของครัวเรือน

เมื่อเปรียบเทียบวิธีการรับมือของครัวเรือน 5 ลำดับแรก พบว่า กลุ่มมั่งคั่งน้อยที่สุดและกลุ่มมั่งคั่งมากที่สุดมีวิธีการรับมือ 2 ลำดับแรกเหมือนกัน คือ รับการช่วยเหลือจากโครงการภาครัฐ* และลดการซื้อสินค้าประเภทอื่นที่ไม่ใช่อาหาร ตามลำดับ ในขณะที่วิธีการรับมือในลำดับที่ 3-5 ของกลุ่มมั่งคั่งน้อยที่สุดและกลุ่มมั่งคั่งมากที่สุดมีความแตกต่างกัน โดยกลุ่มมั่งคั่งน้อยที่สุดมีวิธีการรับมือลำดับที่ 3-5 ดังนี้ ลดการซื้ออาหาร ใช้เงินออม และยืมเงินเพื่อน ญาติ หรือบุคคลในครอบครัว (ต้องคืนเงิน) ตามลำดับ ส่วนกลุ่มมั่งคั่งมากที่สุด มีวิธีการรับมือลำดับที่ 3-5 ดังนี้ ใช้เงินออม ลดการซื้ออาหาร และใช้บัตรเครดิตหมุนเงินตามลำดับ

แผนภูมิ 10 ร้อยละของครัวเรือนกลุ่มมั่งคั่งน้อยที่สุดและกลุ่มมั่งคั่งมากที่สุด
จำแนกตามวิธีการรับมือกับผลกระทบจากโรคโควิด 19

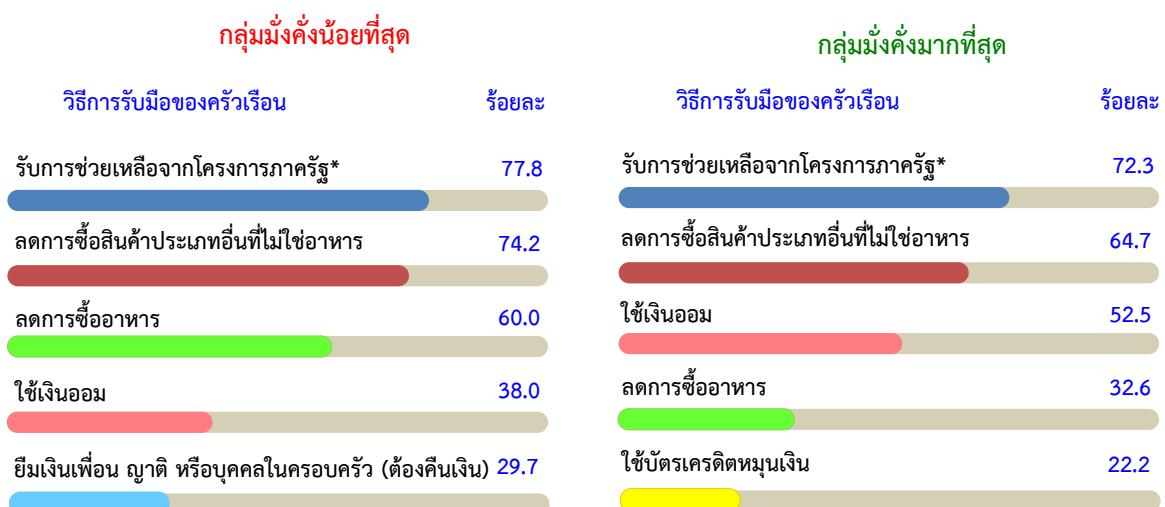

* โครงการช่วยเหลือจากภาครัฐ เช่น มาตรการเยียวยากลุ่มแรงงาน ลูกจ้างชั่วคราว อาชีพอิสระที่ไม่อยู่ในระบบประกันสังคม มาตรการลดค่าไฟฟ้า มาตรการลดค่าน้ำประปา มาตรการผ่อนผันหรือยืดระยะเวลาในการชำระหนี้ มาตรการด้านภาษี สิทธิประโยชน์ทางภาษี เป็นต้น

6.4 ความช่วยเหลือเร่งด่วนเบื้องต้นที่ครัวเรือนต้องการ

เมื่อเปรียบเทียบความช่วยเหลือเร่งด่วนเบื้องต้นที่ครัวเรือนต้องการ 3 ลำดับแรก พบว่า กลุ่มมั่งคั่งน้อยที่สุดและกลุ่มมั่งคั่งมากที่สุดต้องการความช่วยเหลือลำดับแรกเหมือนกัน คือ เงิน/เบี้ยยังชีพ/สวัสดิการ/ปรับค่าแรง อย่างไรก็ตาม กลุ่มมั่งคั่งน้อยที่สุดต้องการความช่วยเหลือลำดับที่ 2 เป็นอาหาร/โภชนาการ และลำดับที่ 3 เป็นการผ่อนผัน/ลดค่าบริการ ในขณะที่กลุ่มมั่งคั่งมากที่สุดต้องการความช่วยเหลือลำดับที่ 2 เป็นการผ่อนผัน/ลดค่าบริการ และลำดับที่ 3 เป็นสิ่งของอื่น ๆ ที่ไม่ใช่อาหาร

**แผนภูมิ 11 ร้อยละของครัวเรือนกลุ่มมั่งคั่งน้อยที่สุดและกลุ่มมั่งคั่งมากที่สุด
จำแนกตามความช่วยเหลือเร่งด่วนเบื้องต้นที่ต้องการ**

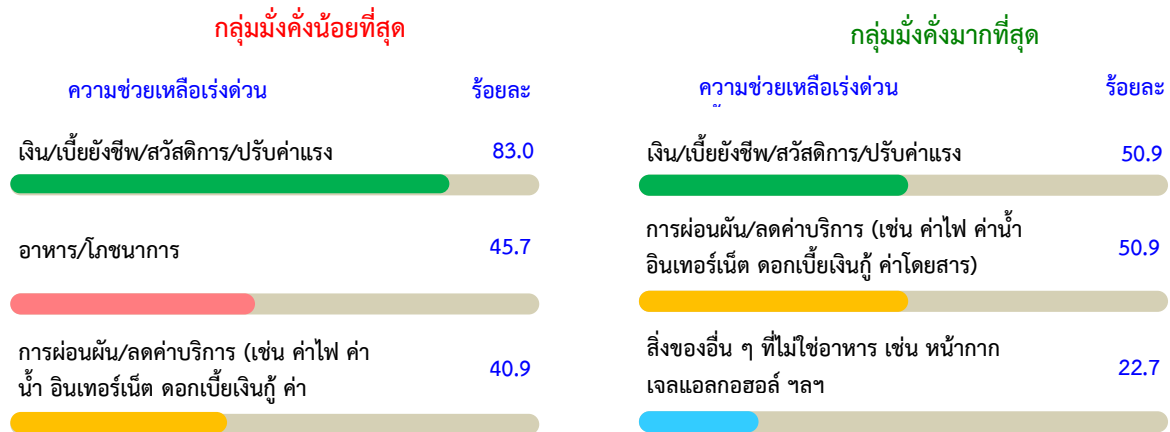

หมายเหตุ : ตอบได้ไม่เกิน 3 คำตอบ

7. ข้อเสนอแนะเชิงนโยบาย

จากผลการสำรวจดังกล่าว สำนักงานสถิติแห่งชาติมีข้อเสนอแนะเชิงนโยบายต่อรัฐบาลและหน่วยงานที่เกี่ยวข้อง ดังนี้

1. ควรให้ความช่วยเหลือครัวเรือนที่ได้รับผลกระทบจากการแพร่ระบาดของโรคโควิด 19 โดยเพิ่มมาตรการช่วยเหลือจากภาครัฐให้มากขึ้น รวมทั้งการขยายหรือคงมาตรการเดิมที่ได้จัดทำไว้แล้ว เพราะเป็นวิธีการรับมือต่อสถานการณ์การแพร่ระบาดที่ครัวเรือนเลือกใช้มากที่สุด เช่น มาตรการเยียวยา กลุ่มแรงงาน ลูกจ้างชั่วคราว อาชีพอิสระที่ไม่อยู่ในระบบประกันสังคม มาตรการลดค่าไฟฟ้า มาตรการลดค่าน้ำประปา มาตรการผ่อนผันหรือยืดระยะเวลาในการชำระหนี้ มาตรการด้านภาษี สิทธิประโยชน์ทางภาษี เป็นต้น
2. ควรเพิ่มเงิน/เบี้ยยังชีพ/สวัสดิการ/ปรับค่าแรง เพื่อให้ครัวเรือนที่มีสภาพคล่องทางการเงินเพิ่มมากขึ้น โดยเฉพาะในครัวเรือนที่มีกลุ่มเปราะบาง ได้แก่ เด็กอายุ 0-4 ปี เด็กอายุ 5-17 ปี ผู้พิการ ผู้ป่วยติดเตียง และผู้หญิงตั้งครรรภ์
3. ควรให้ความรู้/ความเข้าใจกับอาสาสมัครสาธารณสุข (อสม.) ผู้นำชุมชน/หมู่บ้าน ในการเข้าถึงครัวเรือนที่ประสบปัญหาการกินอาหารเพียงไม่กึ่งชนิด หรือครัวเรือนที่ไม่ได้กินอาหารที่มีประโยชน์หรือมีคุณค่าทางโภชนาการ เพื่อให้ความช่วยเหลือกับครัวเรือนดังกล่าว โดยเฉพาะกลุ่มที่มีความมั่งคั่งน้อยที่สุด

สารบัญ

	หน้า
คำนำ	iii
บทสรุปสำหรับผู้บริหาร	v
สารบัญแผนภูมิ	xv
สารบัญตาราง	xvii
สารบัญภาพ	xix
บทที่ 1 บทนำ	1
1.1 ความเป็นมา	1
1.2 แนวคิดหรือข้อกำหนด	3
1.3 วัตถุประสงค์	4
1.4 ประโยชน์ที่คาดว่าจะได้รับ	4
บทที่ 2 ระเบียบวิธีสถิติ	5
2.1 ประชากรเป้าหมาย	5
2.2 เวลาอ้างอิง	5
2.3 คำนินยาม	5
2.4 แผนแบบการเลือกตัวอย่าง	18
2.5 รายการข้อมูลที่เกี่ยวข้อง	18
2.6 การเก็บรวบรวมข้อมูล	19
2.7 การประมวลผลข้อมูล	19
2.8 การปิดตัวเลข	19
2.9 การแสดงสัญลักษณ์ในช่องตารางที่มีค่าเท่ากับศูนย์	19
2.10 ข้อจำกัดของข้อมูล	20
บทที่ 3 ผลการสำรวจ	21
3.1 อัตราการตอบ	21
3.2 ข้อมูลทั่วไปของหัวหน้าครัวเรือน	22
3.2.1 ลักษณะทั่วไปของครัวเรือน	22
3.2.2 อายุและการศึกษาของหัวหน้าครัวเรือน	22
3.2.3 การทำงานในรอบ 7 วัน ก่อนวันสัมภาษณ์ของหัวหน้าครัวเรือน	23
3.2.4 อาชีพของหัวหน้าครัวเรือน	23
3.2.5 กลุ่มอุตสาหกรรมของหัวหน้าครัวเรือน	24
3.2.6 การทำงานในรอบ 7 วัน ก่อนวันสัมภาษณ์ของหัวหน้าครัวเรือนกับระดับความมั่งคั่ง	24
3.3 จำนวนสมาชิกในครัวเรือน	25
3.3.1 จำนวนเฉลี่ยของสมาชิกในครัวเรือนและสมาชิกที่มีงานทำ	25
3.3.2 ครัวเรือนที่มีสมาชิกในกลุ่มเปราะบาง	25

สารบัญ (ต่อ)

	หน้า
3.3.3 จำนวนเฉลี่ยของสมาชิกในครัวเรือนและสมาชิกที่มีงานทำกับระดับความมั่งคั่ง	26
3.3.4 ครัวเรือนที่มีกลุ่มเปราะบางกับระดับความมั่งคั่ง	26
3.4 การใช้เทคโนโลยีดิจิทัล	27
3.4.1 ทักษะการใช้เทคโนโลยีดิจิทัล	27
3.4.2 ทักษะการใช้เทคโนโลยีดิจิทัลกับระดับความมั่งคั่ง	28
3.5 ความมั่นคงทางอาหาร	29
3.5.1 ความกังวลด้านอาหาร	29
3.5.2 การประสบปัญหาด้านอาหาร	29
3.5.3 การประสบปัญหาด้านอาหารกับระดับความมั่งคั่ง	29
3.6 ความสัมพันธ์ในครัวเรือน	30
3.6.1 การใช้เวลาร่วมกันในครัวเรือน	30
3.6.2 ปัญหาและความขัดแย้งในครัวเรือน	30
3.6.3 การใช้เวลาร่วมกันในครัวเรือนกับระดับความมั่งคั่ง	30
3.6.4 ปัญหาและความขัดแย้งในครัวเรือนกับระดับความมั่งคั่ง	31
3.7 การจัดการศึกษาของบุตรหลานในช่วงสถานการณ์โควิด	31
3.7.1 การออกจากระบบการเรียน (ลาออก/พักการเรียน)	31
3.7.2 รูปแบบที่โรงเรียนใช้ในการจัดการเรียนการสอน	32
3.7.3 การเข้าเรียน/ปฏิบัติตามการจัดการศึกษาที่โรงเรียนกำหนด	32
3.7.4 ผู้ดูแลหลักในเรื่องการเรียนที่บ้าน	33
3.7.5 การศึกษาสูงสุดของผู้ดูแลหลักในเรื่องการเรียนที่บ้าน	33
3.7.6 การปรับตัวในการดูแลการเรียนการสอนของบุตรหลานที่บ้าน	34
3.7.7 ปัญหา/อุปสรรคในการจัดการเรียนการสอน	34
3.7.8 ความพึงพอใจต่อพัฒนาการของเด็ก	35
3.7.9 การเข้าเรียน/ปฏิบัติตามการจัดการศึกษาที่โรงเรียนกำหนดกับระดับความมั่งคั่ง	35
3.7.10 การศึกษาสูงสุดของผู้ดูแลหลักในเรื่องการเรียนที่บ้านกับระดับความมั่งคั่ง	36
3.7.11 ปัญหา/อุปสรรคในการจัดการเรียนการสอนกับระดับความมั่งคั่ง	36
3.8 การรับมือต่อสถานการณ์ของครัวเรือนและความช่วยเหลือที่ต้องการ	37
3.8.1 ระดับความรุนแรงที่ครัวเรือนได้รับผลกระทบ	37
3.8.2 การรับมือของครัวเรือนในรูปแบบต่าง ๆ	37
3.8.3 ความช่วยเหลือเร่งด่วนเบื้องต้นที่ครัวเรือนต้องการ	37
3.8.4 ระดับความรุนแรงของผลกระทบกับระดับความมั่งคั่ง	38
3.8.5 การรับมือของครัวเรือนกับระดับความมั่งคั่ง	38
3.8.6 ความช่วยเหลือเร่งด่วนเบื้องต้นที่ครัวเรือนต้องการกับระดับความมั่งคั่ง	39
3.9 ข้อเสนอแนะเชิงนโยบาย	39

สารบัญ (ต่อ)

	หน้า
ตารางสถิติ	41
สารบัญตารางสถิติ	43
ภาคผนวก	145
แผนการเลือกตัวอย่าง	147
วิธีการประมาณผล	149
แบบสอบถาม	157

สารบัญแผนภูมิ

	หน้า	
แผนภูมิ 1	ร้อยละของครัวเรือน จำแนกตามภาค และเขตการปกครอง	22
แผนภูมิ 2	ร้อยละของครัวเรือน จำแนกตามกลุ่มอายุของหัวหน้าครัวเรือน	22
แผนภูมิ 3	ร้อยละของครัวเรือน จำแนกตามระดับการศึกษาที่สำเร็จของหัวหน้าครัวเรือน	22
แผนภูมิ 4	ร้อยละของครัวเรือน จำแนกตามการทำงานในรอบ 7 วัน ก่อนวันสัมภาษณ์ของหัวหน้าครัวเรือน	23
แผนภูมิ 5	ร้อยละของหัวหน้าครัวเรือนที่ทำงานในปัจจุบัน (ระหว่าง 7 วันก่อนการสัมภาษณ์) จำแนกตามอาชีพ	23
แผนภูมิ 6	ร้อยละของหัวหน้าครัวเรือนที่ทำงานในปัจจุบัน (ระหว่าง 7 วันก่อนการสัมภาษณ์) จำแนกตามกลุ่มอุตสาหกรรม	24
แผนภูมิ 7	ร้อยละของครัวเรือนกลุ่มมั่งคั่งน้อยที่สุดและกลุ่มมั่งคั่งมากที่สุด จำแนกตามการทำงานของหัวหน้าครัวเรือน	24
แผนภูมิ 8	จำนวนเฉลี่ยของสมาชิกในครัวเรือนและสมาชิกที่มีงานทำ (คนต่อครัวเรือน) จำแนกตามความมั่งคั่งของครัวเรือน	26
แผนภูมิ 9	ร้อยละของครัวเรือนกลุ่มมั่งคั่งน้อยที่สุดและกลุ่มมั่งคั่งมากที่สุด จำแนกตามประเภทของกลุ่มเปราะบางที่อาศัยอยู่ในครัวเรือน	26
แผนภูมิ 10	ร้อยละของครัวเรือนที่มีสมาชิกในครัวเรือน มีทักษะการใช้เทคโนโลยีดิจิทัลได้คล่อง จำแนกตามกลุ่มความมั่งคั่งของครัวเรือน และประเภทของทักษะ	28
แผนภูมิ 11	ร้อยละของครัวเรือน จำแนกตามประเภทของปัญหาด้านอาหารที่เคยประสบ	29
แผนภูมิ 12	ร้อยละของครัวเรือนที่ประสบปัญหาด้านอาหารในมิติต่าง ๆ จำแนกตามความมั่งคั่งของครัวเรือน	29
แผนภูมิ 13	ร้อยละของครัวเรือนที่มีสมาชิกในครัวเรือนมากกว่า 1 คน จำแนกตามการใช้เวลาร่วมกันในครัวเรือน	30
แผนภูมิ 14	ร้อยละของครัวเรือนที่มีสมาชิกในครัวเรือนมากกว่า 1 คน จำแนกตามปัญหาและความขัดแย้งในครัวเรือน	30
แผนภูมิ 15	ร้อยละของครัวเรือนกลุ่มมั่งคั่งน้อยที่สุดและกลุ่มมั่งคั่งมากที่สุด จำแนกตามการใช้เวลาร่วมกันในครัวเรือน	30
แผนภูมิ 16	ร้อยละของครัวเรือนกลุ่มมั่งคั่งน้อยที่สุดและกลุ่มมั่งคั่งมากที่สุด จำแนกตามปัญหาและความขัดแย้งในครัวเรือน	31
แผนภูมิ 17	ร้อยละของครัวเรือนที่มีเด็กอายุ 5-17 ปี จำแนกตามสาเหตุที่ต้องออกจากระบบการเรียน (ลาออก/พักการเรียน)	31

สารบัญแผนภูมิ (ต่อ)

			หน้า
แผนภูมิ 18	ร้อยละของครัวเรือนที่มีเด็กอายุ 5-17 ปีที่กำลังเรียน จำแนกตามรูปแบบที่โรงเรียนใช้ในการจัดการเรียนการสอน		32
แผนภูมิ 19	ร้อยละของครัวเรือนที่มีเด็กอายุ 5-17 ปีที่กำลังเรียน จำแนกตามการเข้าเรียน/ปฏิบัติตามการจัดการศึกษาที่โรงเรียนกำหนด		32
แผนภูมิ 20	ร้อยละของครัวเรือนที่มีเด็กอายุ 5-17 ปีที่กำลังเรียน จำแนกตามผู้ดูแลหลักในเรื่องการเรียนที่บ้าน		33
แผนภูมิ 21	ร้อยละของครัวเรือนที่มีเด็กอายุ 5-17 ปีที่กำลังเรียน จำแนกตามระดับการศึกษาที่สำเร็จของผู้ดูแลหลักในเรื่องการเรียนที่บ้าน		33
แผนภูมิ 22	ร้อยละของครัวเรือนที่มีเด็กอายุ 5-17 ปีที่กำลังเรียน จำแนกตามการปรับตัวในการดูแลการเรียนการสอนของบุตรหลานที่บ้าน		34
แผนภูมิ 23	คะแนนเฉลี่ยของปัญหา/อุปสรรคในการจัดการเรียนการสอนให้เด็ก ของครัวเรือนที่มีเด็กอายุ 5-17 ปีที่กำลังเรียน จำแนกตามประเภทของปัญหา (คะแนนจาก 0 - 10)		34
แผนภูมิ 24	ร้อยละและคะแนนเฉลี่ยของครัวเรือนที่มีเด็กอายุ 5-17 ปีที่กำลังเรียน จำแนกตามความพึงพอใจต่อพัฒนาการของเด็ก		35
แผนภูมิ 25	ร้อยละของครัวเรือนที่มีเด็กอายุ 5-17 ปีที่กำลังเรียนและได้เข้าเรียน/ปฏิบัติตามการจัดการศึกษาที่โรงเรียนกำหนด จำแนกตามความมั่งคั่งของครัวเรือน		35
แผนภูมิ 26	ร้อยละของครัวเรือนที่มีเด็กอายุ 5-17 ปีที่กำลังเรียนและการศึกษาสูงสุดของผู้ดูแลหลักในเรื่องการเรียนที่บ้าน จำแนกตามความมั่งคั่งของครัวเรือน		36
แผนภูมิ 27	ร้อยละของครัวเรือนที่มีเด็กอายุ 5-17 ปีที่กำลังเรียนและปัญหา/อุปสรรคในการจัดการเรียนการสอน จำแนกตามความมั่งคั่งของครัวเรือน		36
แผนภูมิ 28	ร้อยละของครัวเรือน จำแนกตามวิธีการรับมือของครัวเรือนกับผลกระทบจากโรคโควิด 19 (5 ลำดับแรก)		37
แผนภูมิ 29	ร้อยละของครัวเรือน จำแนกตามความช่วยเหลือเร่งด่วนเบื้องต้นที่ต้องการ (3 ลำดับแรก)		37
แผนภูมิ 30	คะแนนเฉลี่ยผลกระทบจากสถานการณ์การแพร่ระบาดของโรคโควิด 19 ต่อครัวเรือน จำแนกตามความมั่งคั่งของครัวเรือน (คะแนนจาก 0-10)		38
แผนภูมิ 31	ร้อยละของครัวเรือนกลุ่มมั่งคั่งน้อยที่สุดและกลุ่มมั่งคั่งมากที่สุด จำแนกตามวิธีการรับมือกับผลกระทบจากโรคโควิด 19		38
แผนภูมิ 32	ร้อยละของครัวเรือนกลุ่มมั่งคั่งน้อยที่สุดและกลุ่มมั่งคั่งมากที่สุด จำแนกตามความช่วยเหลือเร่งด่วนเบื้องต้นที่ต้องการ		39

สารบัญตาราง

	หน้า
ตาราง 1 ขนาดตัวอย่างที่สัมภาษณ์ได้ และอัตราการตอบ	21
ตาราง 2 ร้อยละของครัวเรือน จำแนกตามทักษะการใช้เทคโนโลยีดิจิทัลของสมาชิกในครัวเรือน และประเภทของเทคโนโลยีดิจิทัลที่ใช้งาน	27

สารบัญภาพ

	หน้า
ภาพ 1 ร้อยละของครัวเรือน จำแนกตามเพศของหัวหน้าครัวเรือน	22
ภาพ 2 จำนวนเฉลี่ยของสมาชิกในครัวเรือน และสมาชิกที่มีงานทำ	25
ภาพ 3 ร้อยละของครัวเรือนที่มีสมาชิกในกลุ่มเปราะบาง	25
ภาพ 4 ร้อยละของครัวเรือนที่รู้สึกกังวลว่าจะไม่มีอาหารกินอย่างเพียงพอ	29
ภาพ 5 คะแนนเฉลี่ยผลกระทบจากสถานการณ์การแพร่ระบาดของโรคโควิด 19 ต่อครัวเรือน (คะแนนจาก 0-10)	37

บทที่ 1

บทนำ

1.1 ความเป็นมา

จากสถานการณ์การแพร่ระบาดของโรคติดเชื้อไวรัสโคโรนา 2019 (โควิด 19) ที่เกิดขึ้นทั่วโลก ทำให้มีผู้ติดเชื้อและเสียชีวิตจากโรคดังกล่าวเพิ่มขึ้นเป็นจำนวนมากทั่วโลก จนองค์การอนามัยโลกได้ประกาศให้การระบาดของโรคโควิด 19 เป็นการระบาดครั้งใหญ่ ซึ่งเป็นสถานการณ์อันกระทบต่อความสงบเรียบร้อยและความปลอดภัยของประชาชน ต้องใช้มาตรการเข้มงวดและเร่งด่วนเพื่อควบคุมมิให้โรคแพร่ระบาดออกไปในวงกว้าง

ประเทศไทยได้มีการประกาศสถานการณ์ฉุกเฉินในทุกเขตท้องที่ทั่วราชอาณาจักร ในราชกิจจานุเบกษา เมื่อวันที่ 25 มีนาคม 2563 เพื่อควบคุมการระบาดของโรคโควิด 19 โดยให้เริ่มมีผลบังคับใช้ตั้งแต่วันที่ 26 มีนาคม 2563 ทำให้ประเทศไทยสามารถควบคุมการแพร่ระบาดในระลอกแรกที่เกิดขึ้นตั้งแต่ต้นปี 2563 ได้เป็นอย่างดี แต่อย่างไรก็ตาม สถานการณ์การระบาดของโรคดังกล่าวทั่วโลก รวมทั้งประเทศไทยยังไม่สิ้นสุด โดยปรากฏข้อมูลเป็นที่ประจักษ์ว่าหลายประเทศยังคงมีการระบาดและมีจำนวนผู้ติดเชื้อในระดับสูง และเมื่อได้ผ่อนคลายหรือยกเลิกมาตรการควบคุมแล้ว กลับพบการระบาดของโรคระลอกใหม่ในระดับรุนแรงขึ้น และเกิดการระบาดแบบกลุ่มก้อนขึ้นในพื้นที่ที่มีความแออัดหลายพื้นที่ทั่วประเทศ ส่งผลต่อจำนวนผู้ติดเชื้อและผู้เสียชีวิตสะสมสูงขึ้นอย่างต่อเนื่อง ถึงแม้รัฐบาลจะดำเนินการเพื่อให้ประชาชนได้รับวัคซีนป้องกันโรคให้ได้มากที่สุดแล้วก็ตาม

จากสถานการณ์การแพร่ระบาดฯ ดังกล่าว ได้ส่งผลกระทบต่อประชาชนในหลายด้าน เช่น การทำงาน การประกอบกิจการ การเปลี่ยนแปลงรายได้ รายจ่าย การเข้าถึงสินค้าและบริการที่จำเป็นต่อการป้องกันโรคและการอุปโภคบริโภคในชีวิตประจำวัน การศึกษา ความวิตกกังวลและการรับมือกับสถานการณ์ที่เกิดขึ้น ดังนั้น สำนักงานสถิติแห่งชาติและผู้เชี่ยวชาญด้านต่าง ๆ จึงได้ร่วมกันหารือเกี่ยวกับข้อมูลที่จำเป็นของประเทศสำหรับใช้ในการวางแผนและติดตามประเมินผลการแก้ไขปัญหาที่เกิดจากผลกระทบของการแพร่ระบาดของโรคไวรัสโคโรนาได้อย่างมีประสิทธิภาพ และกำหนดนโยบายในการขับเคลื่อนเศรษฐกิจและสังคมต่อไป

สำนักงานสถิติแห่งชาติ (สสช.) ได้วิเคราะห์ข้อมูลสำคัญสำหรับวัดผลกระทบจากการแพร่ระบาดของโรคโควิด 19 ที่ส่งผลต่อครัวเรือนในประเทศไทย โดยพิจารณาจากข้อมูลที่ สสช. มีการจัดเก็บไว้แล้วที่สามารถนำเสนอผลการสำรวจได้ระดับจังหวัด และข้อมูลจำเป็นที่ยังไม่มีการจัดเก็บ ประกอบด้วยมิติต่าง ๆ ดังนี้

มิติของข้อมูล	การมีอยู่ของข้อมูล	โครงการสำรวจที่ดำเนินการ
1. การตกงานและขาดรายได้		
1.1 สถานการณ์ด้านรายได้ ค่าใช้จ่าย และภาวะหนี้สินของครัวเรือนในปัจจุบัน	มี	สำรวจภาวะเศรษฐกิจและสังคมของครัวเรือน
1.2 การเปลี่ยนแปลงของรายได้ ค่าใช้จ่าย และภาวะหนี้สินของครัวเรือน เมื่อเทียบกับก่อนเกิดการแพร่ระบาด	มี	สำรวจความสุขและความเสี่ยง พ.ศ. 2563

มิติของข้อมูล	การมีอยู่ของข้อมูล	โครงการสำรวจที่ดำเนินการ
1.3 สถานการณ์ด้านการทำงานของประชากรในปัจจุบัน	มี	สำรวจภาวะการทำงานของประชากร
1.4 การได้รับผลกระทบด้านรายได้และการแก้ไขปัญหาจากสถานการณ์การแพร่ระบาดของโรคโควิด 19	มี	สำรวจความคิดเห็นของประชาชนต่อการปรับเปลี่ยนการใช้ชีวิตวิถีใหม่ (new normal life) พ.ศ. 2563
1.5 ผลกระทบและความต้องการความช่วยเหลือด้านการทำงานของประชากร	ไม่มี	
2. ความคุ้มครองทางสังคม และเข้าถึงบริการพื้นฐาน		
2.1 การได้รับสวัสดิการจากรัฐของครัวเรือน	มี	สำรวจภาวะเศรษฐกิจและสังคมของครัวเรือน
2.2 การมีสวัสดิการด้านการรักษาพยาบาล	มี	สำรวจภาวะเศรษฐกิจและสังคมของครัวเรือน
2.3 การได้รับความช่วยเหลือจากภาคสังคม/หน่วยงานรัฐบาล	มี	สำรวจความสุขและความเสี่ยง พ.ศ. 2563
2.4 ความต้องการให้รัฐบาลช่วยเหลือ	มี	สำรวจความคิดเห็นของประชาชนเกี่ยวกับสถานการณ์การแพร่ระบาดของโรคโควิด (วัคซีน) พ.ศ. 2564
2.5 ความช่วยเหลือเร่งด่วนที่ต้องการได้รับ	ไม่มี	
3. การศึกษา		
3.1 การจัดการศึกษาของบุตรหลานในช่วงสถานการณ์โควิด	ไม่มี	
3.2 ทักษะในการใช้งานเทคโนโลยี	ไม่มี	
4. ความคุ้มครองจากความรุนแรง		
4.1 ปัญหาและความขัดแย้งในครัวเรือน	ไม่มี	
5. อาหารและโภชนาการ		
5.1 ความมั่นคงทางอาหาร	ไม่มี	
6. สุขภาพและความเป็นอยู่		
6.1 การใช้ชีวิตเมื่ออยู่กับครอบครัวที่บ้าน (เช่น สวมหน้ากาก ล้างมือ)	มี	สำรวจความคิดเห็นของประชาชนต่อการปรับเปลี่ยนการใช้ชีวิตวิถีใหม่ (new normal life) พ.ศ. 2563
6.2 การใช้ชีวิตเมื่อออกนอกบ้านไปทำงาน/ทำธุรกิจ (เช่น สวมหน้ากาก ล้างมือ)	มี	สำรวจความคิดเห็นของประชาชนต่อการปรับเปลี่ยนการใช้ชีวิตวิถีใหม่ (new normal life) พ.ศ. 2563
6.3 การปรับเปลี่ยนรูปแบบการใช้ชีวิตวิถีใหม่	มี	สำรวจความคิดเห็นของประชาชนต่อการปรับเปลี่ยนการใช้ชีวิตวิถีใหม่ (new normal life) พ.ศ. 2563
6.4 การปฏิบัติตามมาตรการของรัฐบาลในการป้องกันและแก้ไขปัญหาการแพร่ระบาดของโรคโควิด 19	มี	สำรวจความเดือดร้อนและความต้องการของประชาชนในหมู่บ้าน/ชุมชน พ.ศ. 2563
6.5 ค่าใช้จ่ายในการเตรียมการดูแล/ป้องกันสุขภาพของครัวเรือน (มี.ค.-พ.ค. 2563)	มี	สำรวจความสุขและความเสี่ยง พ.ศ. 2563
6.6 การใช้เวลาร่วมกันในครัวเรือน	ไม่มี	
7. ความเปราะบาง การรับมือ และการฟื้นตัว		
7.1 ผลกระทบที่ได้รับและการรับมือในช่วงที่สถานการณ์การแพร่ระบาดของโรคโควิด 19 รุนแรง (มี.ค.-พ.ค. 2563)	มี	สำรวจความสุขและความเสี่ยง พ.ศ. 2563

มิติของข้อมูล	การมีอยู่ของข้อมูล	โครงการสำรวจที่ดำเนินการ
7.2 ความวิตกกังวลต่อสถานการณ์การแพร่ระบาดของโรคโควิด 19	มี	สำรวจความคิดเห็นของประชาชนเกี่ยวกับสถานการณ์การแพร่ระบาดของโรคโควิด (วัคซีน) พ.ศ. 2564
7.3 การติดตามข้อมูลข่าวสารเกี่ยวกับสถานการณ์การแพร่ระบาดของโรคโควิด 19	มี	สำรวจความสุขและความเสี่ยง พ.ศ. 2563
7.4 การรับมือต่อสถานการณ์ฯ	ไม่มี	
8. มาตรการด้านสาธารณสุข		
8.1 ความคิดเห็นต่อมาตรการการป้องกันและแก้ไขปัญหาการแพร่ระบาดของโรคโควิด 19	มี	สำรวจความเดือดร้อนและความต้องการของประชาชนในหมู่บ้าน/ชุมชน พ.ศ. 2563
8.2 ความคิดเห็นในการป้องกัน และแก้ไขปัญหาของประเทศไทย ขณะที่สถานการณ์การแพร่ระบาดของโรคโควิด 19 ภายนอกประเทศยังคงมีอยู่ตลอด	มี	สำรวจความคิดเห็นของประชาชนต่อการปรับเปลี่ยนการใช้วิถีชีวิตใหม่ (new normal life) พ.ศ. 2563
8.3 ความเชื่อมั่นต่อมาตรการ/การป้องกันการแพร่ระบาดของโรคโควิด 19 ของรัฐบาล	มี	สำรวจความคิดเห็นของประชาชนต่อการปรับเปลี่ยนการใช้วิถีชีวิตใหม่ (new normal life) พ.ศ. 2563
8.4 ความเชื่อมั่นต่อการแก้ปัญหาสถานการณ์การแพร่ระบาด กรณีกลับมาระบาดรุนแรงอีกครั้ง	มี	สำรวจความสุขและความเสี่ยง พ.ศ. 2563

การสำรวจครั้งนี้ จะเป็นการจัดทำข้อมูลในมิติหลัก/ย่อย ในส่วนที่ยังไม่มีข้อมูลที่จัดเก็บอยู่ประกอบด้วย

- มิตีย่อยด้านผลกระทบและความต้องการความช่วยเหลือด้านการทำงานของประชากร (จัดเก็บข้อมูลไปพร้อมกับสำรวจภาวะการทำงานของประชากร ไตรมาส 3/2564 เดือน กรกฎาคม – กันยายน 2564)
- มิตีย่อยด้านความช่วยเหลือเร่งด่วนที่ต้องการได้รับ
- มิติด้านการศึกษา
- มิติด้านความคุ้มครองจากความรุนแรง
- มิติด้านอาหารและโภชนาการ
- มิตีย่อยด้านการใช้เวลาาร่วมกันในครัวเรือน
- มิตีย่อยด้านการรับมือต่อสถานการณ์ฯ

1.2 แนวคิดหรือข้อกำหนด

การแพร่ระบาดของโรคโควิด 19 ส่งผลกระทบต่อธุรกิจและและมาตรการด้านสาธารณสุขที่ทำให้หน่วยงานบริการต่าง ๆ หยุดชะงัก รวมทั้งส่งผลกระทบต่อครัวเรือนโดยตรง ได้แก่ การตกงานและขาดรายได้ ความคุ้มครองทางสังคมและการเข้าถึงบริการพื้นฐาน การศึกษา การคุ้มครองจากความรุนแรง อาหารและโภชนาการ และสุขภาพและความเป็นอยู่ โดยเฉพาะครัวเรือนที่มีความเปราะบางอยู่แล้ว ย่อมได้รับผลกระทบที่มีความรุนแรงเพิ่มขึ้น เช่น ครัวเรือนที่มีเด็กอายุ 0-4 ปี ครัวเรือนที่มีเด็กอายุ 5-17 ปี ครัวเรือนที่มีผู้สูงอายุ 60 ปีขึ้นไป ครัวเรือนที่มีผู้ป่วยติดเตียง และครัวเรือนที่มีผู้หญิงตั้งครรรภ์ เป็นต้น หากครัวเรือนได้รับแนวทางในการรับมือที่ดี รวมทั้งมีมาตรการทางการเงินที่เหมาะสม ย่อมทำให้ครัวเรือนมีความสามารถในการฟื้นตัว และสามารถสร้างภูมิคุ้มกันด้านทานของครัวเรือนที่ดีได้

แผนผังแนวคิดหรือข้อกำหนด ผลกระทบจากสถานการณ์การแพร่ระบาดของโรคโควิด 19

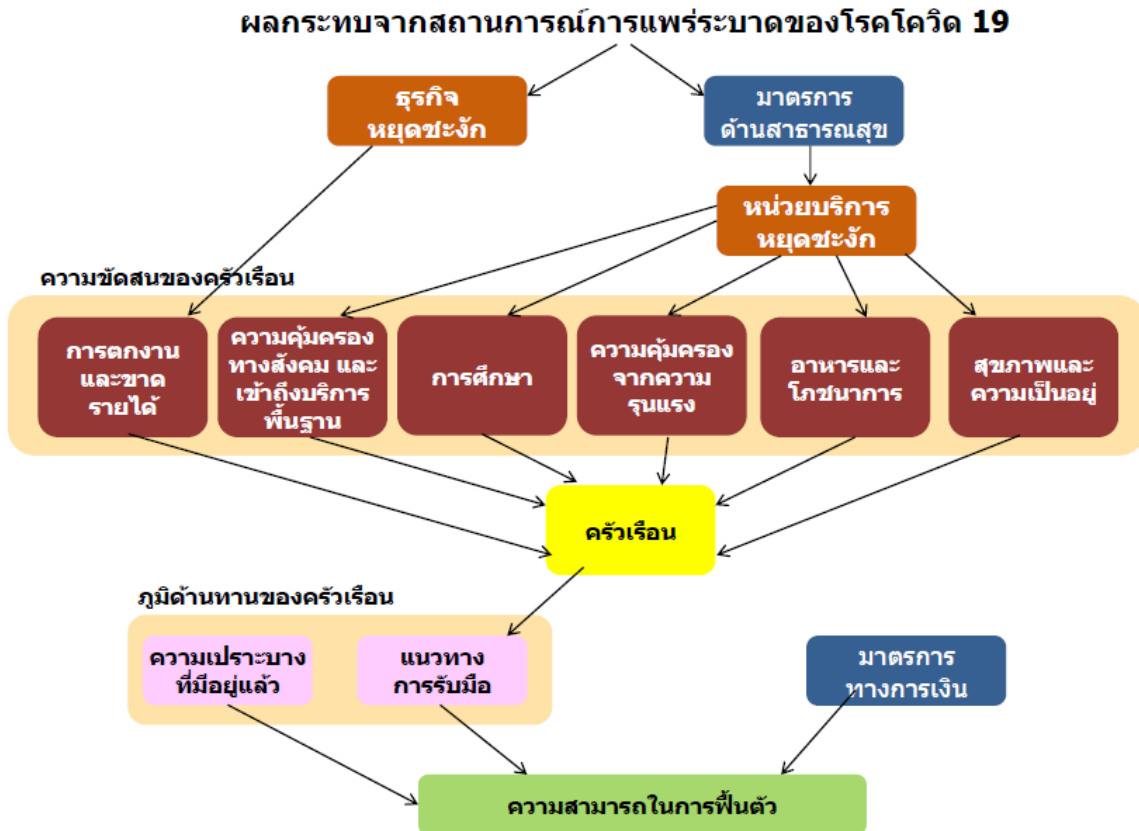

1.3 วัตถุประสงค์

1. เพื่อศึกษาผลกระทบต่อครัวเรือน การรับมือ และการเปลี่ยนแปลงการดำรงชีวิตของครัวเรือนในประเทศไทยจากสถานการณ์การแพร่ระบาดของโรคโควิด 19
2. เพื่อเป็นข้อมูลสนับสนุนการทำงานของส่วนราชการต่าง ๆ เพื่อเพิ่มประสิทธิผลของการให้ความช่วยเหลือฟื้นฟูครัวเรือนที่ได้รับผลกระทบจากสถานการณ์โรคโควิด 19 และเป็นข้อมูลเพื่อกำหนดแผนรับมือสถานการณ์ในระยะต่อไป

1.4 ประโยชน์ที่คาดว่าจะได้รับ

1. ใช้ในการวางแผนกำหนดนโยบายในการช่วยเหลือประชาชนที่ได้รับผลกระทบจากสถานการณ์การแพร่ระบาดของโรคโควิด 19
2. ใช้ศึกษาวิเคราะห์ผลกระทบด้านต่าง ๆ ที่เกิดขึ้นในระดับพื้นที่
3. ใช้ประกอบการวิเคราะห์ วิจัย เกี่ยวกับการเปลี่ยนแปลงในด้านต่าง ๆ การปรับตัวของประชาชนที่ได้รับผลกระทบจากสถานการณ์การแพร่ระบาดของโรคโควิด 19

บทที่ 2

ระเบียบวิธีสถิติ

2.1 ประชากรเป้าหมาย

ขอบข่ายของการสำรวจนี้ คือ ครั้วเรือนส่วนบุคคล ทั้งในเขตเทศบาลและนอกเขตเทศบาลทั่วประเทศ ยกเว้น ครั้วเรือนชาวต่างประเทศที่ทำงานในสถานทูต หรือองค์การระหว่างประเทศที่มีเอกสิทธิ์ทางการทูต

ครั้วเรือนที่เข้าข่ายการแจงนับ คือ ครั้วเรือนส่วนบุคคลตัวอย่าง ซึ่งมีรายชื่อปรากฏในบัญชีรายชื่อครั้วเรือนตัวอย่างของสำรวจผลกระทบจากสถานการณ์การแพร่ระบาดโรคโควิด 19 ต่อครั้วเรือนในประเทศไทย พ.ศ. 2565

2.2 เวลาอ้างอิง

ก่อนสถานการณ์การแพร่ระบาดของโรคโควิด 19 หมายถึง ช่วงเวลาก่อนเดือนมีนาคม 2563 ทั้งนี้ ได้ยึดหลักการตามการประกาศสถานการณ์ฉุกเฉินทั่วราชอาณาจักร ตั้งแต่วันที่ 26 มีนาคม 2563

ในรอบ 7 วันก่อนสัมภาษณ์ หมายถึง ระยะเวลา 7 วัน นับจากวันก่อนวันสัมภาษณ์ เช่น วันที่สัมภาษณ์ คือ 1 กุมภาพันธ์ 2565 ดังนั้น “ในรอบ 7 วันก่อนสัมภาษณ์” คือ ระหว่างวันที่ 25 มกราคม 2565 ถึง 31 มกราคม 2565

ในรอบ 12 เดือนที่แล้ว หมายถึง ระยะเวลา 12 เดือน นับจากเดือนก่อนเดือนสัมภาษณ์ เช่น เดือนที่สัมภาษณ์ คือ เดือนกุมภาพันธ์ 2565 ดังนั้น “ในรอบ 12 เดือนที่แล้ว” คือ ระหว่างเดือนมกราคม 2564 ถึง เดือนมกราคม 2565

2.3 คำนิยาม

2.3.1 ครั้วเรือน

หมายถึง บุคคลคนเดียว หรือหลายคนซึ่งอาศัยเป็นประจำในบ้าน หรือสถานที่อยู่เดียวกัน ทั้งนี้ ไม่คำนึงถึงว่าบุคคลเหล่านั้น จะมีความสัมพันธ์ฉันญาติหรือไม่ก็ตาม โดยบุคคลเหล่านั้น จัดหาหรือใช้สิ่งอุปโภค บริโภค อันจำเป็นแก่การครองชีพร่วมกัน

สถานที่อยู่แห่งหนึ่งหรือในบ้านเลขที่หนึ่งอาจประกอบด้วย ครั้วเรือนเดียว หรือหลายครั้วเรือนก็ได้

ครั้วเรือนหนึ่งอาจมีสมาชิกอาศัยอยู่ในบ้านหลายหลัง หรือหลายห้องก็ได้ แต่จะต้องอยู่ในบริเวณหรือรั้วเดียวกัน หรือห้องติดกัน

2.3.2 ครั้วเรือนส่วนบุคคล

หมายถึง ครั้วเรือนของบุคคลทั่วไป ซึ่งอาจประกอบด้วยบุคคลคนเดียวหรือหลายคนอาศัยในบ้านหรือที่อยู่อาศัยเดียวกัน จัดหาหรือใช้สิ่งอุปโภค บริโภค อันจำเป็นแก่การครองชีพร่วมกัน โดยบุคคลเหล่านี้อาจเป็นญาติกันหรือไม่เป็นญาติกันก็ได้ เช่น ครั้วเรือนที่อาศัยอยู่คนเดียว หรือครั้วเรือนที่มีพ่อ แม่ ลูก อาศัยอยู่ร่วมกัน หรืออาจมีญาติ คนรับใช้ คนงาน เพื่อน ๆ มาอยู่ด้วย เป็นต้น

หมายเหตุ

- 1) ครั้วเรือนที่อาศัยอยู่ในหอพักทั่วไป/อพาร์ทเมนท์/คอนโดฯ/แมนชั่น/ห้องชุดอื่น ๆ ให้นับแต่ละห้อง เป็นครั้วเรือนส่วนบุคคล 1 ครั้วเรือน

2) ครั้วเรือนที่มีบ้านพัก/ห้องพักส่วนตัวในสถาบัน/โรงงาน เช่น บ้านพัก/ห้องพักแพทย์ หรือพยาบาลในโรงพยาบาล บ้านพักอาจารย์ใหญ่ในโรงเรียน บ้านพักภารโรงในโรงเรียน บ้านพักผู้จัดการในโรงงาน บ้านพักมัคทายกในวัด บ้านพักนายทหารในกรม/กอง

ให้นับแต่ละบ้าน/ห้อง เป็นครั้วเรือนส่วนบุคคล 1 ครั้วเรือน

2.3.3 หัวหน้าครั้วเรือน

บุคคลที่มีอายุ 15 ปีขึ้นไปซึ่งสมาชิกในครั้วเรือนให้การยอมรับนับถือ หัวหน้าครั้วเรือนไม่จำเป็นต้องเป็นเจ้าของบ้าน หรือบิดามารดาของคนในครั้วเรือน

2.3.4 ระดับการศึกษาสูงสุด

หมายถึง ระดับการศึกษาสูงสุดที่สำเร็จในระดับต่าง ๆ จำแนกได้ ดังนี้

- 1) **ไม่เรียน/ไม่มีการศึกษา** หมายถึง บุคคลที่ไม่เคยเข้าศึกษาในโรงเรียน หรือไม่เคยได้รับการศึกษา
- 2) **ปฐมวัย/อนุบาล** หมายถึง บุคคลที่สำเร็จการศึกษาต่ำกว่าชั้นประถมศึกษาปีที่ 6 (เกิดหลัง พ.ศ. 2508) หรือชั้นประถมศึกษาปีที่ 7 (เกิด พ.ศ. 2493-2508) หรือชั้น ม.3 เดิม (เกิดก่อน พ.ศ. 2493)
- 3) **ประถมศึกษา** หมายถึง บุคคลที่สำเร็จการศึกษาตั้งแต่ชั้นประถมศึกษาปีที่ 6 (เกิดหลัง พ.ศ. 2508) หรือชั้นประถมศึกษาปีที่ 7 (เกิด พ.ศ. 2493-2508) หรือชั้น ม.3 เดิม (เกิดก่อน พ.ศ. 2493) ขึ้นไป แต่ไม่สำเร็จระดับการศึกษาที่สูงกว่า
- 4) **มัธยมศึกษาตอนต้น** หมายถึง บุคคลที่สำเร็จการศึกษาตั้งแต่ชั้น ม.3 (เกิดหลัง พ.ศ. 2508) ม.ศ.3 (เกิด พ.ศ. 2493-2508) หรือ ม.6 เดิม (เกิดก่อน พ.ศ. 2493) ขึ้นไป แต่ไม่สำเร็จระดับการศึกษาที่สูงกว่า
- 5) **มัธยมศึกษาตอนปลาย** หมายถึง บุคคลที่สำเร็จการศึกษาประเภทสามัญศึกษา ตั้งแต่ชั้น ม.6 (เกิดหลัง พ.ศ. 2508) ม.ศ.5 (เกิด พ.ศ. 2493-2508) หรือ ม.8 เดิม (เกิดก่อน พ.ศ. 2493) ขึ้นไป แต่ไม่สำเร็จระดับการศึกษาที่สูงกว่า
- 6) **ปวช./ปกศ.ต้น** หมายถึง บุคคลที่สำเร็จการศึกษาประเภทวิชาการศึกษา (การฝึกหัดครู) อาชีวศึกษา หรือวิชาชีพที่เรียนต่อจากระดับมัธยมศึกษาตอนต้น หรือเทียบเท่า โดยมีหลักสูตรไม่เกิน 3 ปี และไม่สำเร็จระดับการศึกษาที่สูงกว่า
- 7) **อนุปริญญา (ปวส./ปวท./ปกส.สูง)** หมายถึงบุคคลที่สำเร็จการศึกษาประเภทสามัญศึกษา วิชาการศึกษา อาชีวศึกษา หรือสายวิชาชีพ ที่ได้รับประกาศนียบัตรวิชาชีพชั้นสูง หรือเทียบเท่าอนุปริญญา
- 8) **ปริญญาตรี** หมายถึง บุคคลที่สำเร็จการศึกษาประเภทสายวิชาการ โดยได้รับวุฒิปัตถะระดับปริญญาตรี
- 9) **ปริญญาโท** หมายถึง บุคคลที่สำเร็จการศึกษาประเภทสายวิชาการ โดยได้รับวุฒิปัตถะระดับปริญญาโท
- 10) **ปริญญาเอก** หมายถึง บุคคลที่สำเร็จการศึกษาประเภทสายวิชาการ โดยได้รับวุฒิปัตถะระดับปริญญาเอก
- 11) **การศึกษาอื่น ๆ** หมายถึง หลักสูตรที่ไม่ได้วุฒิการศึกษา หรือการศึกษาที่เทียบระดับไม่ได้ หรือเรียนแต่ทราบระดับการศึกษา
- 12) **ไม่ทราบระดับการศึกษา** หมายถึง ไม่ทราบว่าเคยเรียนหรือไม่

2.3.5 งาน

หมายถึง กิจการที่ทำซึ่งมีลักษณะอย่างหนึ่งอย่างใด ดังต่อไปนี้

- กิจการที่ทำแล้วได้รับค่าตอบแทนเป็นเงินหรือสิ่งของ เช่น อาหาร เสื้อผ้า ของใช้ต่าง ๆ เป็นต้น ค่าตอบแทนที่เป็นเงิน อาจจ่ายเป็นรายเดือน รายสัปดาห์ รายวัน หรือรายชิ้น ก็ได้
- กิจการที่ทำแล้วได้ผลกำไร หรือหวังที่จะได้รับผลกำไร หรือส่วนแบ่งเป็นการตอบแทน เช่น ประกอบการค้าขาย ทำโรงงานอุตสาหกรรม เป็นต้น
- กิจการที่ทำให้กับธุรกิจของสมาชิกในครัวเรือน โดยไม่ได้รับค่าจ้างหรือผลกำไรตอบแทนแต่อย่างใด

2.3.6 ผู้มีงานทำ

หมายถึง บุคคลที่มีอายุ 15 ปีขึ้นไป และในสัปดาห์แห่งการสำรวจมีลักษณะอย่างหนึ่งอย่างใดดังต่อไปนี้

- 1) **ได้ทำงานตั้งแต่ 1 ชั่วโมงขึ้นไป** โดยได้รับค่าจ้าง เงินเดือน ผลกำไร เงินปันผล ค่าตอบแทนที่มีลักษณะอย่างอื่นสำหรับผลงานที่ทำ เป็นเงินสด หรือสิ่งของ
- 2) **ไม่ได้ทำงาน หรือทำงานน้อยกว่า 1 ชั่วโมง** แต่เป็นบุคคลที่มีลักษณะอย่างหนึ่งอย่างใดดังต่อไปนี้ (ซึ่งจะถือว่าเป็น ผู้ที่ปกติมีงานประจำ)
 - ยังได้รับค่าตอบแทน ค่าจ้าง หรือผลประโยชน์อื่น ๆ หรือผลกำไรจากงาน หรือธุรกิจในช่วงที่ไม่ได้ทำงาน
 - ไม่ได้รับค่าตอบแทน ค่าจ้าง หรือผลประโยชน์อื่น ๆ หรือผลกำไรจากงาน หรือธุรกิจในช่วงที่ไม่ได้ทำงาน แต่ยังมีงานหรือธุรกิจที่จะกลับไปทำ
- 3) **ทำงานอย่างน้อย 1 ชั่วโมง โดยไม่ได้รับค่าจ้าง** ในธุรกิจหรือไร่นาเกษตรของหัวหน้าครัวเรือน หรือของสมาชิกในครัวเรือน

2.3.7 ผู้ว่างงาน

หมายถึง บุคคลที่มีอายุ 15 ปีขึ้นไป และในสัปดาห์แห่งการสำรวจมีลักษณะอย่างหนึ่งอย่างใดดังต่อไปนี้

- 1) **ไม่ได้ทำงานและไม่มีการจ้างงาน** แต่ได้หางาน สมัครงานหรือรอการบรรจุ ในระหว่าง 30 วันก่อนวันสัมภาษณ์
- 2) **ไม่ได้ทำงานและไม่มีการจ้างงาน** และไม่ได้หางานทำในระหว่าง 30 วันก่อนวันสัมภาษณ์ แต่พร้อมที่จะทำงานในสัปดาห์แห่งการสำรวจ

2.3.8 ผู้ไม่พร้อมทำงาน

หมายถึง บุคคลซึ่งในสัปดาห์แห่งการสำรวจมีอายุ 15 ปีขึ้นไป แต่ไม่ได้ทำงาน และไม่พร้อมที่จะทำงานเนื่องจากเป็นผู้ที่

- 1) ทำงานบ้าน
- 2) เรียนหนังสือ
- 3) รอฤดูกาล
- 4) ยังเด็ก/ชรา
- 5) ป่วย พิการ ฯลฯ จนไม่สามารถทำงานได้
- 6) พักผ่อน
- 7) เกษียณการทำงาน

- 8) ไม่พร้อมที่จะทำงานเนื่องจากเหตุผลอื่น เช่น ไม่สมัครใจทำงาน ทำงานโดยไม่ได้รับค่าจ้าง ผลกำไรส่วนแบ่ง หรือสิ่งตอบแทนอื่น ๆ ให้แก่บุคคลซึ่งมิได้เป็นสมาชิกในครัวเรือนเดียวกัน ทำงานให้แก่องค์กร หรือสถาบันการกุศลต่าง ๆ โดยไม่ได้รับค่าจ้างผลกำไรส่วนแบ่งหรือสิ่งตอบแทนอย่างใด

2.3.9 อาชีพ

หมายถึง ประเภทหรือชนิดของงานที่บุคคลนั้นทำอยู่ บุคคลส่วนมากมีอาชีพเดียวสำหรับบุคคลที่ในสัปดาห์แห่งการสำรวจมีอาชีพมากกว่า 1 อาชีพ **ให้นับอาชีพที่มีชั่วโมงทำงานมากที่สุด** ถ้าชั่วโมงทำงานแต่ละอาชีพเท่ากันให้นับอาชีพที่มีรายได้มากกว่า ถ้าชั่วโมงทำงานและรายได้ที่ได้รับจากแต่ละอาชีพเท่ากันให้นับอาชีพที่ผู้ตอบสัมภาษณ์พอใจมากที่สุด ถ้าผู้ตอบสัมภาษณ์ตอบไม่ได้ให้นับอาชีพที่ได้ทำมานานที่สุด การจัดจำแนกประเภทอาชีพใช้ตามมาตรฐาน International Standard Classification of Occupation, 2008 (ISCO – 08) ขององค์การแรงงานระหว่างประเทศ (ILO)

2.3.10 อุตสาหกรรม

หมายถึง ประเภทของกิจกรรมทางเศรษฐกิจที่ได้ดำเนินการโดยสถานประกอบการที่บุคคลนั้นกำลังทำงานอยู่ หรือประเภทของธุรกิจ ซึ่งบุคคลนั้นได้ดำเนินการอยู่ในสัปดาห์แห่งการสำรวจถ้าบุคคลหนึ่งมีอาชีพมากกว่าหนึ่งอย่าง ให้นับที่กอุตสาหกรรมตามอาชีพที่บันทึกไว้ การจัดจำแนกประเภทอุตสาหกรรม ใช้ตามมาตรฐาน Thailand Standard Industrial Classification, (TSIC 2009)

2.3.11 กลุ่มเปราะบาง

หมายถึง กลุ่มบุคคลที่ขาดความสามารถในการปกป้องสิทธิผลประโยชน์ของตน เนื่องจากขาดอำนาจ การศึกษา ทรัพยากร ความเข้มแข็ง มีความเสี่ยงสูงที่จะถูกคุกคามจากปัจจัยเสี่ยงด้านต่าง ๆ เช่น สุขภาพ สังคม เศรษฐกิจ สิ่งแวดล้อม และภัยพิบัติทางธรรมชาติหรืออื่น ๆ เป็นผู้ที่มีข้อจำกัดในเรื่องในการจัดการความเสี่ยงและผลกระทบที่ตามมา การช่วยเหลือตัวเอง การตัดสินใจ และอำนาจต่อรอง ต้องการการดูแลเป็นพิเศษ ต้องการการสนับสนุน การปกป้อง การช่วยเหลือทางกาย จิต หรือทางสังคม จากผู้อื่น

ตัวอย่างกลุ่มเปราะบาง เช่น เด็ก ผู้สูงอายุที่ช่วยเหลือตัวเองไม่ได้ คนที่ถูกสังคมตีตรา ผู้ป่วยบางประเภท แรงงานต่างด้าวที่ผิดกฎหมาย ผู้ติดสารเสพติดที่ผิดกฎหมาย คนพิการ คนที่ทำผิดกฎหมาย/อาชญากร และคนที่ได้รับผลกระทบจากการแพร่ระบาดของโรคติดเชื้อไวรัสโคโรนา 2019

2.3.12 ผู้พิการ

หมายถึง บุคคลซึ่งมีข้อจำกัดในการปฏิบัติกิจกรรมในชีวิตประจำวันหรือเข้าไปมีส่วนร่วมทางสังคม เนื่องจากมีความบกพร่องทางการเห็น การได้ยิน การเคลื่อนไหว การสื่อสาร จิตใจ อารมณ์ พฤติกรรม สติปัญญา การเรียนรู้หรือความบกพร่องอื่นใด ประกอบกับมีอุปสรรคในด้านต่าง ๆ และมีความจำเป็นเป็นพิเศษที่จะต้องได้รับความช่วยเหลือด้านหนึ่งด้านใด เพื่อให้สามารถปฏิบัติกิจกรรมในชีวิตประจำวันหรือเข้าไปมีส่วนร่วมทางสังคมได้อย่างบุคคลทั่วไป ทั้งนี้ ตามประเภทและหลักเกณฑ์ที่รัฐมนตรีว่าการกระทรวงการพัฒนาสังคมและความมั่นคงของมนุษย์ ประกาศกำหนด

ข้อกำหนดประเภทความพิการ มีดังนี้

1) ความพิการทางการเห็น ได้แก่

- ตาบอด หมายถึง การที่บุคคลมีข้อจำกัดในการปฏิบัติกิจกรรมในชีวิตประจำวันหรือการเข้าไปมีส่วนร่วมในกิจกรรมทางสังคม ซึ่งเป็นผลมาจากการมีความบกพร่องในการเห็น เมื่อตรวจวัดการเห็นของสายตาข้างที่ดีกว่าเมื่อใช้แว่นสายตาธรรมดาแล้วอยู่ในระดับต่ำกว่า 3 ส่วน 60 เมตร (3/60) หรือ 20 ส่วน 400 ฟุต (20/400) ลงมาจนกระทั่งมองไม่เห็นแม้แต่แสงสว่าง หรือมีลานสายตาแคบกว่า 10 องศา

- ตาเห็นเลือนราง หมายถึง การที่บุคคลมีข้อจำกัดในการปฏิบัติกิจกรรมในชีวิตประจำวันหรือการเข้าไปมีส่วนร่วมในกิจกรรมทางสังคม ซึ่งเป็นผลมาจากการมีความบกพร่องในการเห็นเมื่อตรวจวัดการเห็นของสายตาข้างที่ดีกว่าเมื่อใช้แว่นสายตาธรรมดาแล้ว อยู่ในระดับตั้งแต่ 3 ส่วน 60 เมตร (3/60) หรือ 20 ส่วน 400 ฟุต (20/400) ไปจนถึงต่ำกว่า 6 ส่วน 18 เมตร (6/18) หรือ 20 ส่วน 70 ฟุต (20/70) หรือมีลานสายตาแคบกว่า 30 องศา

2) ความพิการทางการได้ยินหรือสื่อความหมาย ได้แก่

- หูหนวก หมายถึง การที่บุคคลมีข้อจำกัดในการปฏิบัติกิจกรรมในชีวิตประจำวันหรือการเข้าไปมีส่วนร่วมในกิจกรรมทางสังคม ซึ่งเป็นผลมาจากการมีความบกพร่องในการได้ยินจนไม่สามารถรับข้อมูลผ่านทาง การได้ยิน เมื่อตรวจการได้ยิน โดยใช้คลื่นความถี่ที่ 500 เฮิรตซ์ 1,000 เฮิรตซ์ และ 2,000 เฮิรตซ์ ในหูข้างที่ได้ยินดีกว่าจะสูญเสียการได้ยินที่ความดังของเสียง 90 เดซิเบลขึ้นไป

- หูตึง หมายถึง การที่บุคคลมีข้อจำกัดในการปฏิบัติกิจกรรมในชีวิตประจำวันหรือการเข้าไปมีส่วนร่วมในกิจกรรมทางสังคม ซึ่งเป็นผลมาจากการมีความบกพร่องในการได้ยิน เมื่อตรวจวัดการได้ยิน โดยใช้คลื่นความถี่ที่ 500 เฮิรตซ์ 1,000 เฮิรตซ์ และ 2,000 เฮิรตซ์ ในหูข้างที่ได้ยิน ดีกว่าจะสูญเสียการได้ยินที่ความดังของเสียงน้อยกว่า 90 เดซิเบลลงมาถึง 40 เดซิเบล

- ความพิการทางการสื่อความหมาย หมายถึง การที่บุคคลมีข้อจำกัดในการปฏิบัติกิจกรรมในชีวิตประจำวันหรือการเข้าไปมีส่วนร่วมในกิจกรรมทางสังคม ซึ่งเป็นผลมาจากการมีความบกพร่องทางการสื่อความหมาย เช่น พูดไม่ได้พูดหรือฟังแล้วผู้อื่นไม่เข้าใจ เป็นต้น

3) ความพิการทางการเคลื่อนไหวหรือทางร่างกาย ได้แก่

- ความพิการทางการเคลื่อนไหว หมายถึง การที่บุคคลมีข้อจำกัดในการปฏิบัติกิจกรรมในชีวิตประจำวันหรือการเข้าไปมีส่วนร่วมในกิจกรรมทางสังคม ซึ่งเป็นผลมาจากการมีความบกพร่องหรือการสูญเสียความสามารถของอวัยวะในการเคลื่อนไหว ได้แก่ มือ เท้า แขน ขา อาจมาจากสาเหตุ อัมพาต แขนขาอ่อนแรง แขน ขาขาด หรือภาวะเจ็บป่วยเรื้อรังจนมีผลกระทบต่อการทำงาน มือ เท้า แขน ขา

- ความพิการทางร่างกาย หมายถึง การที่บุคคลมีข้อจำกัดในการปฏิบัติกิจกรรมในชีวิตประจำวันหรือการเข้าไปมีส่วนร่วมในกิจกรรมทางสังคม ซึ่งเป็นผลมาจากการมีความบกพร่องหรือความผิดปกติของศีรษะ ใบหน้า ลำตัว และภาพลักษณ์ภายนอกของร่างกายที่เห็นได้อย่างชัดเจน
- 4) **ความพิการทางจิตใจหรือพฤติกรรม** ได้แก่ การที่บุคคลมีข้อจำกัดในการปฏิบัติกิจกรรมในชีวิตประจำวันหรือการเข้าไปมีส่วนร่วมในกิจกรรมทางสังคมซึ่งเป็นผลมาจากความบกพร่องหรือความผิดปกติทางจิตใจหรือสมองในส่วนของการรับรู้อารมณ์หรือความคิด
- 5) **ความพิการทางสติปัญญา** ได้แก่ การที่บุคคลมีข้อจำกัดในการปฏิบัติกิจกรรมในชีวิตประจำวันหรือการเข้าไปมีส่วนร่วมในกิจกรรมทางสังคม ซึ่งเป็นผลมาจากการมีพัฒนาการช้ากว่าปกติ หรือมีระดับเชาวปัญญาต่ำกว่าบุคคลทั่วไป โดยความผิดปกตินั้นแสดงก่อนอายุ 18 ปี
- 6) **ความพิการทางการเรียนรู้** ได้แก่ การที่บุคคลมีข้อจำกัดในการปฏิบัติกิจกรรมในชีวิตประจำวัน หรือการเข้าไปมีส่วนร่วมในกิจกรรมทางสังคมโดยเฉพาะด้านการเรียนรู้ ซึ่งเป็นผลมาจากความบกพร่องทางสมอง ทำให้เกิดความบกพร่องในด้านการอ่าน การเขียน การคิดคำนวณ หรือกระบวนการเรียนรู้พื้นฐานอื่นในระดับความสามารถที่ต่ำกว่าเกณฑ์มาตรฐานตามช่วงอายุและระดับสติปัญญา
- 7) **ความพิการทางออทิสติก** ได้แก่ การที่บุคคลมีข้อจำกัดในการปฏิบัติกิจกรรมในชีวิตประจำวันหรือการเข้าไปมีส่วนร่วมในกิจกรรมทางสังคม ซึ่งเป็นผลมาจากความบกพร่องทางพัฒนาการด้านสังคม ภาษา และการสื่อความหมาย พฤติกรรมและอารมณ์ โดยมีสาเหตุมาจากความผิดปกติของสมองและความผิดปกติที่แสดงก่อนอายุสองปีครึ่ง ทั้งนี้ ให้รวมถึงการวินิจฉัยกลุ่มออทิสติกสเปกตรัมอื่น ๆ เช่น แอสเพอร์เกอร์ (Asperger)

2.3.13 ผู้ป่วยติดเตียง

หมายถึง บุคคลที่มีความเจ็บป่วยเรื้อรังจนเกิดสภาวะร่างกายเสื่อมโทรมทำให้ไม่สามารถใช้ชีวิตประจำวันได้เหมือนคนปกติ กล่าวคือ ผู้ป่วยจะช่วยเหลือตนเองได้น้อยหรืออาจไม่สามารถช่วยเหลือตนเองได้เลยแม้แต่น้อย ผู้ป่วยจึงไม่อาจเลี้ยงที่จะต้องนอนอยู่บนเตียงเป็นเวลานาน ๆ ได้

ผู้ป่วยติดเตียงจำแนกได้ 2 ประเภท คือ

- ผู้ป่วยติดเตียงที่สูญเสียการรู้สึกตัว ถือเป็นผู้ป่วยนอนติดเตียงโดยสมบูรณ์เพราะไม่สามารถช่วยเหลือตนเองได้เลย ต้องพึ่งพาคนอื่น 100 % มักเรียกผู้ป่วยกลุ่มนี้ว่า “เจ้าชายหรือเจ้าหญิงนิทรา”
- ผู้ป่วยติดเตียงที่ยังรู้สึกตัวเองได้อยู่แต่ไม่อาจช่วยเหลือตนเองได้ คือ ผู้ป่วยที่ยังพอช่วยตัวเองได้บ้าง ต้องพึ่งพาผู้อื่นเกือบ 100% อาจเคลื่อนไหวได้เล็กน้อยหรือบางรายก็ทำอะไรไม่ได้เลยต้องให้ผู้อื่นช่วย 100%

2.3.14 อุปกรณ์อิเล็กทรอนิกส์

หมายถึง คอมพิวเตอร์ตั้งโต๊ะ (PC/Desktop) คอมพิวเตอร์แบบพกพา (Laptop/ Notebook/ Netbook) คอมพิวเตอร์แบบพกพาขนาดกลาง (Tablet) และโทรศัพท์มือถือ (เช่น โทรศัพท์มือถือสมาร์ทโฟน โทรศัพท์มือถือปุ่มกด) เป็นต้น

2.3.15 การใช้งานอินเทอร์เน็ต

หมายถึง การเชื่อมต่ออินเทอร์เน็ตกับอุปกรณ์อิเล็กทรอนิกส์ใด ๆ ที่มีครอบครองในครัวเรือนนั้น ๆ โดยไม่คำนึงว่าสิทธิการใช้งานอินเทอร์เน็ตได้มาโดยวิธีใด เช่น เสียเงินสมัครเป็นสมาชิก

1) อินเทอร์เน็ตบ้าน ได้แก่

1.1) อินเทอร์เน็ตสายโทรศัพท์ (xDSL) หมายถึง อินเทอร์เน็ตบ้านผ่านสายโทรศัพท์ โดยใช้สายโทรศัพท์เป็นตัวรับส่งข้อมูล

1.2) อินเทอร์เน็ตสายเคเบิล (Docsis) หมายถึง อินเทอร์เน็ตบ้านผ่านสายเคเบิล โดยจะรับส่งข้อมูลผ่านสายโคแอกเซียล (Coaxial)

1.3) อินเทอร์เน็ตไฟเบอร์ (Fiber Optic) หมายถึง อินเทอร์เน็ตไฟเบอร์หรือใยแก้วนำแสง โดยรับส่งข้อมูลผ่านใยแก้วนำแสง แบ่งออกเป็น 2 ชนิด ได้แก่

- FTTH (Fiber To The Home) คือ อินเทอร์เน็ตไฟเบอร์ที่ลากสายใยแก้วนำแสงโดยตรงจนถึงเราเตอร์ในบ้าน โดยไม่ผ่านการแปลงสัญญาณเป็นรูปแบบอื่นเลย
- FTTB (Fiber To The Building) คือ อินเทอร์เน็ตไฟเบอร์ที่ลากสายใยแก้วนำแสงจนถึงตัวอาคาร ก่อนกระจายสัญญาณแบบ VDSL

สำหรับการเชื่อมต่ออินเทอร์เน็ตบ้านอาจเป็นได้ทั้งรูปแบบมีสายและไร้สาย

2) อินเทอร์เน็ตผ่านโทรศัพท์มือถือ ได้แก่ การใช้อินเทอร์เน็ตบนเครือข่ายมือถือ 3G/4G/5G และสามารถทำเป็นอินเทอร์เน็ตบ้านไร้สายได้ หรือ Hotspot

3) อินเทอร์เน็ตสาธารณะไร้สาย ได้แก่ การใช้อินเทอร์เน็ตจากจุดที่ให้บริการอินเทอร์เน็ตไร้สาย หรือ WIFI ที่เชื่อมต่อกับจุดกระจายสัญญาณสาธารณะผ่านอุปกรณ์คอมพิวเตอร์แท็บเล็ต และโทรศัพท์มือถือ เป็นต้น ทั้งนี้อาจต้องลงทะเบียนก่อนเข้าใช้งาน

2.3.16 ทักษะการใช้เทคโนโลยีดิจิทัล

หมายถึง ทักษะในการนำเครื่องมือ อุปกรณ์ และเทคโนโลยีดิจิทัลที่มีอยู่ในปัจจุบัน อาทิคอมพิวเตอร์ โทรศัพท์ แท็บเล็ต โปรแกรมคอมพิวเตอร์ และสื่อออนไลน์ เพื่อการสื่อสาร การปฏิบัติงาน การทำงานร่วมกัน หรือใช้ในครัวเรือน ดังนี้

1) การค้นหาข้อมูลทางอินเทอร์เน็ต

หมายถึง การค้นหาข้อมูลที่อยู่บนอินเทอร์เน็ตจากเว็บไซต์ต่าง ๆ ซึ่งข้อมูลดังกล่าวมีทั้ง ภาพ เสียง ตัวหนังสือ เป็นต้น

2) การใช้อีเมลติดต่อสื่อสาร

หมายถึง การติดต่อสื่อสารผ่านทางอีเมล เช่น การรับ-ส่ง การตอบกลับอีเมล เป็นต้น

3) ประชุมงานออนไลน์

หมายถึง การประชุมงานโดยเชื่อมต่ออินเทอร์เน็ตผ่านระบบออนไลน์ หรือแอปพลิเคชัน (Application) เช่น Zoom, Microsoft Teams, Line video call, Yealink meeting, Google Meet เป็นต้น

4) เรียนออนไลน์

หมายถึง การศึกษาเรียนรู้ผ่านเครือข่ายอินเทอร์เน็ต (Internet) หรือ อินทราเน็ต (Intranet) ด้วยตัวเอง ซึ่งจะต้องมีการลงทะเบียนเรียน (อาจมี ค่าลงทะเบียนหรือไม่ก็ได้) ผู้เรียนจะได้เรียนตามความสามารถและความสนใจ ของตน โดยเนื้อหาของบทเรียน ประกอบด้วย ข้อความ รูปภาพ เสียง วิดีโอ และมัลติมีเดียอื่น ๆ จะถูกส่งไปยังผู้เรียนผ่าน Web Browser โดยผู้เรียน ผู้สอน และเพื่อนร่วมชั้นเรียนทุกคน สามารถติดต่อ ปรีกษา แลกเปลี่ยน ความคิดเห็น ะหว่างกันได้เช่นเดียวกับการเรียนในชั้นเรียนปกติ โดยอาศัยเครื่องมือ การติดต่อสื่อสารที่ทันสมัย เช่น อีเมล เว็บบอร์ด แชท โซเชียลเน็ตเวิร์ค การเรียนรู้ แบบออนไลน์จึงเป็นการเรียนสำหรับทุกคน เรียนได้ทุกเวลา และทุกสถานที่

5) ลงทะเบียนรับบริการภาครัฐผ่านสื่ออิเล็กทรอนิกส์

หมายถึง การใช้อุปกรณ์อิเล็กทรอนิกส์ในการลงทะเบียนเพื่อรับบริการ ของภาครัฐ รวมทั้งการใช้บริการ e-service ของหน่วยงานต่าง ๆ เช่น ลงทะเบียน คนละครึ่งเราชนะ ม.33 เรารักกัน หมอพร้อม เป็นต้น

6) ทำธุรกรรมทางการเงินผ่าน mobile banking/internet banking หรือใช้ กระเป๋าเงินอิเล็กทรอนิกส์

เช่น กรุงไทยเน็กซ์ (Krungthai NEXT) เอสซีบี อีซี (SCB Easy) เป๋าตัง ทรูมันนี่วอลเล็ต เป็นต้น

ธุรกรรมทางการเงิน หมายถึง การทำกิจกรรมที่เกี่ยวกับการทำ นิติกรรมสัญญา หรือการดำเนินการใด ๆ ทางการเงินกับผู้อื่น เช่น การโอนเงิน ถอนเงินการชำระค่าสินค้า/บริการ การซื้อหน่วยลงทุน การเปิดบัญชีธนาคาร การกู้เงิน โดยมีสื่อกลาง เช่น แอปพลิเคชัน ที่ช่วยอำนวยความสะดวกในการทำ ธุรกรรมผ่านเครือข่ายอินเทอร์เน็ต

กระเป๋าเงินอิเล็กทรอนิกส์ หมายถึง กระเป๋าเงินที่อยู่ในรูปแบบ แอปพลิเคชัน โดยมีหลักการ คือ การนำเงินสดไปเติมในกระเป๋าเงิน จากนั้น สามารถนำเงินดังกล่าวไปใช้จ่ายสินค้าหรือบริการได้โดยไม่ต้องใช้เงินสด อาจมี ชื่อเรียกอื่น เช่น กระเป๋าเงินดิจิทัล กระเป๋าเงินออนไลน์

2.3.17 ความมั่นคงทางอาหาร

คือ สภาวะที่ทุกคน และทุกช่วงเวลา เข้าถึงอาหารได้อย่างเพียงพอ ไม่ว่าจะด้วย ความสามารถทางกายภาพหรือเศรษฐกิจก็ตาม อีกทั้งอาหารที่ได้รับจะต้องปลอดภัย มีคุณค่าทาง โภชนาการต่อร่างกาย เพื่อให้เกิดความพึงพอใจและตอบสนองได้อย่างเหมาะสม โดยมี องค์ประกอบที่แสดงถึงความสำคัญของอาหาร 4 ด้าน ดังนี้

- 1) การได้รับอาหารที่เพียงพอ ไม่ว่าจะเป็นการผลิตในประเทศหรือการนำเข้า มา จากต่างประเทศ ต้องเพียงพอต่อความต้องการของผู้บริโภคในประเทศของ ตนเอง
- 2) การเข้าถึงอาหาร ประชาชนทุกคนมีโอกาสในการเข้าถึงอาหารที่เหมาะสมกับ ตนเอง แต่ต้องตั้งอยู่บนพื้นฐานของโภชนาการที่ดี มีการควบคุมอาหารให้ เป็นไปตามกฎหมาย การเมือง เศรษฐกิจ และสังคม

- 3) **การใช้ประโยชน์จากอาหาร** นอกจากการมีอาหารเพียงพอแล้ว ทุกคนยังต้องใช้ประโยชน์จากอาหารที่ทานเข้าไปได้ ตามหลักด้านความปลอดภัยและสุขอนามัย
- 4) **การมีเสถียรภาพด้านอาหาร** การบริหารจัดการที่มีประสิทธิภาพเพียงพอที่จะทำให้ประชาชนทุกคนเข้าถึงอาหารได้อย่างเหมาะสม ไม่อดอยาก แม้จะมีเหตุการณ์วิกฤตฉุกเฉิน เช่น ปัญหาด้านเศรษฐกิจ สภาพดินฟ้าอากาศ โรคระบาด หรือการเป็นไปตามวัฏจักรธรรมชาติ ทุกคนก็ต้องมีสิทธิได้รับอาหารอย่างเพียงพอที่สุด

2.3.18 พัฒนาการของเด็ก ได้แก่

- 1) **พัฒนาการทางจิตใจและพฤติกรรม** เช่น การเข้าสังคม การนึกถึงผู้อื่น
- 2) **พัฒนาการด้านภาษา** เช่น การอ่าน การเขียน การสื่อสาร
- 3) **พัฒนาการผลสัมฤทธิ์ทางการศึกษา** เช่น ความสามารถทางคณิตศาสตร์ ภาษา และวิทยาศาสตร์

2.3.19 การรับมือ

หมายถึง การพยายามแก้ปัญหาจากสถานการณ์ที่เกิดขึ้น เพื่อเอาชนะปัญหาลดปัญหา อดทนต่อสถานการณ์ จนกว่าจะกลับสู่ภาวะปกติ

- 1) **ลดการซื้ออาหาร** คือ การลดจำนวน หรือปริมาณของอาหารที่ซื้อมารับประทาน
- 2) **ลดการซื้อสินค้าประเภทอื่นที่ไม่ใช่อาหาร** คือ การลดซื้อสินค้า/บริการ อาจเป็นสินค้า/บริการที่ฟุ่มเฟือยหรือไม่มีความจำเป็น หรือไม่ก็ได้ เช่น เสื้อผ้า เครื่องสำอาง อุปกรณ์กีฬา เสริมสวย สปา เป็นต้น
- 3) **ใช้บัตรเครดิตหมุนเงิน** หมายถึง การใช้บัตรเครดิตหรือบัตรกดเงินสด ในการใช้จ่ายหรือกดเงินสดออกมาใช้ แล้วมีการแบ่งชำระเป็นรายเดือน จ่ายขั้นต่ำหรือเต็มจำนวน
- 4) **เบิกเงินล่วงหน้าจากนายจ้าง** คือ การขอเบิกเงินจากนายจ้างก่อนถึงกำหนดเวลาจ่ายเงินตามปกติ
- 5) **หารรายได้เสริม** คือ การหารรายได้เพิ่มเติมจากรายได้ของงานประจำ เช่น ขายของออนไลน์ สอนพิเศษ รับจ้างทั่วไป ฯลฯ
- 6) **ใช้เงินออม** คือ การนำเงินที่เก็บไว้มาใช้
- 7) **ขายสินค้าทางเกษตรเร็วกว่ากำหนด** คือ การขายสินค้าทางการเกษตรก่อนฤดูกาลเก็บเกี่ยว
- 8) **จำหน่ายทรัพย์สิน** คือ การเปลี่ยนทรัพย์สินมาเป็นเงินและทรัพย์สินยังเป็นของผู้จำหน่าย เป็นสัญญาที่สร้างขึ้นระหว่างผู้จำหน่ายกับผู้รับจำหน่าย โดยต้องมีการส่งมอบทรัพย์สิน เพื่อเป็นหลักประกันในการชำระหนี้ ทรัพย์สินประเภทนี้เรียกว่า สังกหามทรัพย์ เช่น ทองคำ นาฬิกา รถยนต์ เป็นต้น หากลูกหนี้ไม่ชำระหนี้ตามกำหนด ผู้รับจำหน่ายหรือเจ้าหนี้ สามารถนำทรัพย์สินออกขายทอดตลาดได้ โดยไม่ต้องฟ้องร้องต่อศาล
หมายเหตุ ทรัพย์สินที่ไม่สามารถนำมาจำหน่ายได้ เช่น อสังหาริมทรัพย์ ทรัพย์สินนอกพาณิชย์ (ทรัพย์สินที่ไม่อาจนำมาซื้อขายแลกเปลี่ยนได้ หรือเป็นทรัพย์สินที่ไม่อาจโอนแก่กันได้ โดยชอบด้วยกฎหมาย เช่น ดวงดาว ดวงอาทิตย์ ที่ธรณีสงฆ์) เป็นต้น

- 9) **จำนองทรัพย์สิน (บ้าน ที่ดิน)** คือ การนำทรัพย์สินส่งมอบให้แก่กันเพื่อเป็นหลักประกันในการชำระหนี้ แต่ทรัพย์สินที่นำมาเป็นหลักประกันในการจำนองนั้น จะต้องเป็นอสังหาริมทรัพย์เท่านั้น เช่น ที่ดิน คอนโดมีเนียม เป็นต้น การจำนอง จะกำหนดความผูกพันทางกฎหมายระหว่างบุคคลของทั้งสองฝ่ายต้องให้ลูกหนี้ และเจ้าหนี้ทำสัญญากัน แล้วนำทรัพย์สินมอบไว้เป็นหลักประกันการชำระหนี้ ซึ่งการจำนองนั้นเป็นสัญญาที่ต้องทำเป็นหนังสือและจดทะเบียนต่อหน้า พนักงานเจ้าหน้าที่ โดยสัญญาจำนองเป็นสัญญาอุปกรณ์ หากลูกหนี้ไม่ชำระหนี้ เจ้าหนี้ที่จะดำเนินการฟ้องร้องบังคับคดีต่อศาลตามสัญญาจำนอง โดยใช้ คำพิพากษาดำเนินการยึดทรัพย์สินที่มาจำนองนั้นออกขายทอดตลาดต่อไป เนื่องจากการจำนองนั้น กรรมสิทธิ์ยังคงเป็นของผู้จำนองอยู่
- 10) **ขายทรัพย์สิน** คือ การขายวัตถุทั้งที่มีรูปร่างและไม่มีรูปร่าง ซึ่งอาจมีราคาและ อาจถือเอาได้ เช่น บ้าน ที่ดิน เป็นวัตถุมีรูปร่าง ลิขสิทธิ์ สิทธิบัตร เป็นวัตถุไม่มี รูปร่าง
- 11) **ขอความช่วยเหลือจากเพื่อนและครอบครัว** คือ การขอความช่วยเหลือ ในด้านต่าง ๆ ซึ่งอาจได้รับความช่วยเหลือเป็นเงินหรือสิ่งของ โดยที่ไม่ต้องใช้คืน
- 12) **ยืมเงินเพื่อน ญาติ หรือบุคคลในครอบครัว** คือ การยืมเงิน โดยที่ไม่ต้องใช้คืน ในภายหลัง
- 13) **ผ่อนผันการชำระหนี้** คือ การเป็นลูกหนี้ที่ครบกำหนดชำระหนี้ และไม่เป็น ผู้ผิดนัดชำระหนี้ตามสัญญากู้ยืมเงิน หรือชำระหนี้เป็นสถานะปกติ แล้วยื่นขอ ผ่อนผัน และได้รับสิทธิในการผ่อนผันการชำระหนี้
- 14) **กู้เงินจากสถาบันการเงิน** คือ การกู้เงินในรูปแบบต่าง ๆ ของสถาบันการเงิน (หนี้ในระบบ)
- 14.1 **สินเชื่อส่วนบุคคล** เป็นสินเชื่อระยะยาวกำหนดผ่อนชำระนาน เช่น 60 เดือน เป็นเงินก้อนใหญ่และเฉลี่ยยอดผ่อนชำระต่อเดือน จะแตกต่าง จากบัตรเครดิตเงินสด
- 14.2 **สินเชื่ออเนกประสงค์** เป็นการนำบ้านหรือยานพาหนะที่ ปลอดการจำนอง/ จำนำ เป็นหลักประกันกู้เงิน และได้รับเงินก้อนโดยที่ผู้กู้ยังคงใช้ประโยชน์ จากสินทรัพย์นั้นได้ตามเดิม
- 14.3 **รีไฟแนนซ์ (Refinance)** คือ การก่อหนี้ใหม่มาใช้หนี้เก่า โดยที่ได้รับ ประโยชน์ที่ดีกว่าจากการก่อหนี้ก้อนใหม่ ทำให้ได้อัตราดอกเบี้ยลดลง และลดจำนวนเงินที่ต้องผ่อนชำระในแต่ละงวดลง ส่วนใหญ่เป็น การเปลี่ยนเจ้าหนี้รายใหม่อาจเป็นการรวมหนี้จากเจ้าหนี้หลายรายเป็น เจ้าหนี้รายเดียว
- 15) **กู้เงินนอกระบบ** คือ การที่ผู้ให้กู้เงินนั้นไม่ได้อยู่ในระบบสถาบันการเงิน หรือ ไม่ได้อยู่ภายใต้การกำกับดูแลของธนาคารแห่งประเทศไทยและกระทรวงการคลัง (หนี้นอกระบบ) โดยเป็นบุคคลใดก็ได้ที่มาให้กู้ ไม่มีระเบียบบังคับหรือควบคุม มีอัตราดอกเบี้ยเป็นไปตามที่ผู้ให้กู้กำหนด
- 16) **รับเงินชดเชยจากประกันสังคม** คือ เงินที่รับจากประกันสังคมในกรณีลาออก หรือว่างงานเพราะได้รับผลกระทบจากสถานการณ์การแพร่ระบาดของ โรคโควิด 19 โดยมีเงื่อนไข ดังนี้

- 16.1 ว่างงานด้วยเหตุสุดวิสัย คือ ไม่ได้ทำงาน หรือนายจ้างไม่ให้ทำงาน จ่าย 50% เป็นระยะเวลาไม่เกิน 180 วัน หรือหน่วยงานภาครัฐ มีคำสั่งให้หยุดกิจการชั่วคราว จ่าย 50% เป็นระยะเวลาไม่เกิน 60 วัน
- 16.2 ว่างงานจากการลาออกหรือเลิกจ้าง คือ ว่างงานจากการลาออก จ่าย 45% เป็นระยะเวลาไม่เกิน 90 วัน หรือว่างงานจากกรณีเลิกจ้าง จ่าย 70% เป็นระยะเวลาไม่เกิน 200 วัน
- 17) **ให้บุตรหลานหยุดเรียนเพื่อมาหารายได้ให้แก่ครัวเรือน** เนื่องจากผู้ปกครองไม่มีเงินส่งบุตรหลานให้ไปเรียนได้ตามปกติ ต้องขอให้บุตรหลานหยุดเรียนเพื่อมาหารายได้ให้แก่ครัวเรือนก่อน
- 18) **รับความช่วยเหลือจากโครงการภาครัฐ** โดยมีมาตรการช่วยเหลือต่าง ๆ เช่น
- 18.1 มาตรการเยียวยากลุ่มแรงงาน ลูกจ้างชั่วคราว อาชีพอิสระที่ไม่อยู่ในระบบประกันสังคม รวมถึงผู้ส่งเงินประกันสังคมตามมาตรา 40 มาตรการชดเชยรายได้ เช่น เราไม่ทิ้งกัน เราชนะ ม.33 เรารักกัน เป็นต้น
- 18.2 งบจ้างงาน สำหรับการจ้างงานประชาชนที่ได้รับผลกระทบจากการแพร่ระบาดของโรคโควิด 19
- 18.3 มาตรการช่วยเหลือบรรเทาผลกระทบต่อค่าครองชีพประชาชน
- 18.4 มาตรการลดค่าไฟฟ้า
- 18.5 มาตรการลดค่าน้ำประปา
- 18.6 มาตรการผ่อนผันหรือยืดระยะเวลาในการชำระหนี้
- 1) สถานธนาอนุเคราะห์ (สธค.) โรงรับจำนำของรัฐในสังกัดกระทรวงการพัฒนาสังคมและความมั่นคงของมนุษย์ หรือ พม. ขยายเวลาตัวจำนำ
- 2) สถานธนาอนุบาล โรงรับจำนำที่อยู่ในสังกัดองค์กรปกครองส่วนท้องถิ่น มีมาตรการผ่อนผันหรือยืดระยะเวลาในการชำระหนี้
- 18.7 มาตรการด้านภาษี โดยเลื่อนกำหนดเวลาการยื่นแบบและชำระภาษีเงินได้บุคคลธรรมดาออกไป ยกเว้นภาษีเงินได้บุคคลธรรมดาสำหรับค่าตอบแทนในการเลี้ยงภัยของบุคลากรทางการแพทย์และสาธารณสุข เพิ่มวงเงินหักลดหย่อนค่าเบี้ยประกันสุขภาพ
- 18.8 สิทธิประโยชน์ทางภาษี เพื่อสนับสนุนการบริจาคแก้ไขปัญหาโรคโควิด 19 เช่น บุคคลธรรมดา บริจาคเงินหรือทรัพย์สินให้สำนักงานปลัดสำนักนายกรัฐมนตรี เพื่อสนับสนุนการปฏิบัติการเกี่ยวกับการป้องกัน ระวังยับยั้งการแพร่ระบาดของโรคโควิด 19 สามารถนำมาหักค่าลดหย่อนได้เท่าที่จำนวนบริจาค
- 18.9 มาตรการด้านการเงิน โครงการสินเชื่อเพื่อเป็นค่าใช้จ่ายสำหรับผู้มีอาชีพอิสระที่ได้รับผลกระทบจากโรคโควิด 19 โครงการสินเชื่อเพื่อเป็นค่าใช้จ่ายสำหรับผู้มีรายได้ประจำที่ได้รับผลกระทบจากโรคโควิด 19 โครงการสินเชื่อดอกเบี้ยต่ำสำหรับสำนักงานธนาอนุเคราะห์เพื่อช่วยเหลือประชาชนฐานรากที่ได้รับผลกระทบทั้งทางตรงและทางอ้อมจากการระบาดของโรคโควิด 19 และโครงการสินเชื่อเพื่อช่วยเหลือผู้ประกอบการรายย่อยที่ได้รับผลกระทบจากการระบาดของโรคโควิด 19 เป็นต้น

- 1) สินเชื่อพิเศษเพิ่มเติม เพื่อเพิ่มสภาพคล่องชั่วคราวในการดำรงชีวิตแก่ประชาชนที่มีรายได้ประจำ
 - 2) สินเชื่อฉุกเฉิน เพื่อเพิ่มสภาพคล่องชั่วคราวในการดำรงชีวิตแก่ประชาชนที่ได้รับผลกระทบจากโรคโควิด 19
 - 3) ให้ธนาคารออมสินสนับสนุนเงินทุนดอกเบี้ยต่ำ โดยให้สำนักงานธนานุเคราะห์ นำไปเป็นทุนปล่อยกู้ให้ประชาชน
- 18.10 มาตรการกระตุ้นเศรษฐกิจ ในช่วงการแพร่ระบาดของโรคโควิด 19 เช่น คนละครึ่ง เราเที่ยวด้วยกัน ยิ่งใช้ยิ่งได้

19) รับการช่วยเหลือจากภาคประชาสังคม หรือองค์กรที่ไม่ใช่ภาครัฐ คือ การรับความช่วยเหลือไม่ว่าจะเป็นรูปแบบใด ๆ จากองค์กรที่ได้รับเงินช่วยเหลือจากแหล่งเงินทุนทั้งจากภายนอกและภายในประเทศที่มีระเบียบวาระ การกำหนดทิศทางและนโยบายขององค์กร เพื่อมุ่งบริการสาธารณะประโยชน์โดยไม่แสวงหาผลกำไร องค์กรเหล่านี้อาจมีชื่อเรียกต่าง ๆ เช่น องค์กรไม่แสวงหาผลกำไร องค์กรสาธารณประโยชน์ องค์กรพัฒนาเอกชน (อพช.) NGOs (Non-Governmental Organizations)

2.3.20 ความช่วยเหลือเร่งด่วน

หมายถึง การช่วยเหลือเมื่อเกิดสถานการณ์ฉุกเฉินที่ก่อให้เกิดอันตรายแก่ชีวิตร่างกายของประชาชน หรือก่อให้เกิดความเสียหายแก่ทรัพย์สินของประชาชน ที่เกิดขึ้นโดยฉับพลันหรือเป็นที่คาดหมายว่าจะเกิดขึ้นในเวลาอันใกล้และจำเป็นต้องรีบแก้ไขโดยฉับพลัน เช่น

- 1) **เงิน** คือ เงินสดหรือเงินโอนเข้าบัญชีธนาคารที่สามารถทำการถอนเปลี่ยนเป็นเงินสดได้
- 2) **อาหาร** คือ อาหารกล่องปรุงสุกพร้อมรับประทาน น้ำเปล่า ข้าวสาร อาหารสด อาหารแห้งอื่น ๆ เช่น ปลากระป๋อง อาหาร/ขนมกึ่งสำเร็จรูป เป็นต้น
- 3) **สิ่งของอื่น ๆ ที่ไม่ใช่อาหาร** เช่น หน้ากากอนามัย เจลแอลกอฮอล์ ยา และเวชภัณฑ์เพื่อการรักษาโรค และเครื่องอุปโภคอื่น ๆ ที่มีความจำเป็นต่อการดำรงชีวิต เป็นต้น
- 4) **การผ่อนผันค่าบริการ** เช่น ค่าไฟ ค่าน้ำ อินเทอร์เน็ต ดอกเบี้ยเงินกู้ ค่าโดยสาร เป็นต้น
- 5) **การศึกษา** เช่น ลดค่าเทอม ลดค่าหอพักนักศึกษา มาตรการขยายเวลาผ่อนชำระหรือผ่อนจ่ายค่าธรรมเนียมการศึกษา ส่วนลดเงินบำรุงการศึกษา ส่วนลดค่าธรรมเนียมการศึกษา ส่วนลดค่าธรรมเนียมการเรียน เป็นต้น
- 6) **สุขภาพด้านร่างกาย** หมายถึง การให้ความช่วยเหลือผู้ประสบภัยพิบัติด้านร่างกายซึ่งประกอบด้วยการรักษาพยาบาล การส่งเสริมสุขภาพ การป้องกันและควบคุมโรคการฟื้นฟูสมรรถภาพ และการสาธารณสุขที่จำเป็น เพื่อให้การดำรงชีวิตเข้าสู่สภาวะปกติโดยเร็ว
- 7) **สุขภาพด้านจิตใจ** หมายถึง การให้ความช่วยเหลือผู้ประสบภัยพิบัติด้านจิตใจซึ่งประกอบด้วยการรักษาพยาบาล การส่งเสริมสุขภาพ การป้องกันและควบคุมโรคการฟื้นฟูสมรรถภาพ และการสาธารณสุขที่จำเป็น เพื่อให้การดำรงชีวิตเข้าสู่สภาวะปกติโดยเร็ว

- 8) สนับสนุนการเข้าถึงแหล่งทุน/สินเชื่อ สำหรับประกอบอาชีพ การให้ผู้ประกอบการ/ร้านค้าต่าง ๆ ได้เข้าถึงแหล่งเงินทุน โดยให้ลดข้อจำกัดในการเข้าถึงเงินทุนในระบบธนาคาร รวมถึงมีช่องทางการเข้าถึงแหล่งเงินทุนที่หลากหลายในราคาและปริมาณที่เหมาะสม
- 9) หางานให้ทำ หน่วยงานภาครัฐเร่งจัดหางานให้กับผู้ที่ตกงาน เลิกกิจการถาวร/ชั่วคราว ผู้ที่เรียนจบใหม่ และผู้ที่กำลังหางาน ให้ได้มีงานทำ
- 10) จัดหาตลาด/ช่องทาง การจัดจำหน่ายสินค้า การประชาสัมพันธ์เสียงตามสาย การส่งเสริมการจัดทำใบปลิวหรือพื้นที่ส่วนกลางเพื่อโฆษณาขายสินค้า หรือการสร้างกลุ่มไลน์หรือแอปพลิเคชันของหมู่บ้าน/คอนโด/ที่อยู่อาศัยอื่น ฯลฯ
- 11) สนับสนุนเมล็ดพันธุ์/ต้นกล้า หน่วยงานหรือผู้ที่เกี่ยวข้องสนับสนุนเมล็ดพันธุ์/ต้นกล้า แจกฟรีให้ผู้ที่สนใจ
- 12) ส่งเสริม/พัฒนาทักษะและความรู้เกี่ยวกับการทำงาน หน่วยงานหรือผู้ที่เกี่ยวข้องจัดหลักสูตรเรียนออนไลน์ฟรี เพื่อส่งเสริม/พัฒนาทักษะและความรู้แก่ผู้ที่สนใจ
- 13) สนับสนุน/จัดหาแหล่งวัตถุดิบราคาถูก หน่วยงานหรือผู้ที่เกี่ยวข้องควบคุมราคาวัตถุดิบให้เหมาะสมและยุติธรรม
- 14) พักชำระหนี้ เป็นมาตรการพักชำระหนี้ช่วยเหลือลูกค้าผู้ได้รับผลกระทบจากโรคโควิด 19 กับสถาบันการเงินต่าง ๆ
- 15) ปรับโครงสร้างหนี้ เป็นการเปลี่ยนเงื่อนไขการจ่ายหนี้ เพื่อให้ลูกหนี้ยังสามารถจ่ายหนี้ได้ โดยไม่ผิดนัดชำระ ซึ่งการผิดนัดชำระหนี้ อาจทำให้ลูกหนี้ถูกคิดดอกเบี้ยผิดนัดชำระและมีประวัติค้างจ่ายในข้อมูลเครดิตบูโร เช่น ลดค่างวด โดยการขยายเวลาจ่ายหนี้ หรือเปลี่ยนเงื่อนไขการจ่ายหนี้ เพื่อลดภาระดอกเบี้ย
- 16) สนับสนุนสินเชื่อดอกเบี้ยต่ำ เช่น มาตรการสินเชื่อดอกเบี้ยต่ำ (soft loan) ของธนาคารแห่งประเทศไทย เพื่อช่วยเหลือผู้ประกอบการ SMEs ที่เป็นแหล่งจ้างงานสำคัญของเศรษฐกิจไทย
- 17) วัคซีนป้องกันโรคโควิด 19 คือ การได้รับวัคซีนป้องกันโรคโควิด 19 ทั้งวัคซีนที่รัฐบาลจัดให้ และวัคซีนทางเลือกอย่างรวดเร็ว

2.3.21 รายได้ของครัวเรือน

หมายถึง “เงินหรือสิ่งของ” ที่ครัวเรือนได้รับมาจากการทำงานหรือผลิตเอง หรือจากทรัพย์สินหรือได้รับความช่วยเหลือจากผู้อื่น

- รายได้ประจำ ได้แก่

- 1) รายได้ที่เกิดจากการทำงานหรือผลิตเอง
 - 1.1) ค่าจ้างและเงินเดือน รวม ค่าตอบแทนอื่น ๆ ที่ได้จากการทำงาน (ก่อนหักภาษี/เงินสมทบกองทุนสำรองเลี้ยงชีพ/เงินประกันสังคม ฯลฯ)
 - 1.2) รายได้จากการประกอบธุรกิจ อุตสาหกรรม วิชาชีพ (ที่ไม่ใช่การเกษตร) คือ รายรับเบื้องต้น บวก มูลค่าสินค้า/บริการของธุรกิจที่นำมาอุปโภคบริโภคในครัวเรือน ลบ ค่าใช้จ่ายในการดำเนินการ
 - 1.3) รายได้จากการประกอบการเกษตร คือ มูลค่าผลผลิตการเกษตรทั้งหมด ลบ ค่าใช้จ่ายในการดำเนินการ

2) รายได้จากแหล่งอื่น ๆ ที่ไม่ใช่จากการทำงาน

- 2.1) เงินบำเหน็จ/บำนาญ เงินประโยชน์ทดแทนต่าง ๆ (เกิดอุบัติเหตุ/
การเจ็บป่วยจากการทำงาน)
- 2.2) เงินชดเชยการออกจากงาน
- 2.3) เงินและสิ่งของที่ได้รับความช่วยเหลือจากบุคคลนอกครัวเรือน/รัฐ/องค์กรต่าง ๆ
- 2.4) รายได้จากทรัพย์สิน เช่น ค่าเช่า ที่ดิน บ้าน ค่าลิขสิทธิ์ และสิทธิบัตร
ดอกเบีย
- 2.5) การลงทุน (ที่ไม่ได้มีส่วนร่วมในการดำเนินงาน) เช่น การซื้อ/ขายหุ้น
การลงทุนแล้วได้รับเงินปันผล ฯลฯ

รวม การประเมินค่าเช่าบ้านที่ครัวเรือนเป็นเจ้าของและอยู่เอง หรือที่อยู่อาศัย
ที่บุคคลอื่นให้อยู่ฟรี

- รายได้ไม่ประจำ ได้แก่ เงินที่ได้รับเป็นเงินรางวัล เงินถูกสลากกินแบ่ง เงินมรดก
ของขวัญ เงินได้รับการประกันสุขภาพ อุบัติเหตุ ไฟไหม้ หรือค่านายหน้า (ในกรณีที่ไม่ได้
ประกอบเป็นธุรกิจ)

2.4 แผนแบบการเลือกตัวอย่าง

เป็นการสำรวจด้วยตัวอย่าง (sample survey method) โดยใช้แผนการสุ่ม
ตัวอย่างแบบ Stratified two-stage sampling โดยมีจังหวัดเป็นสตราตัม (stratum) ซึ่งมีทั้งสิ้น
77 สตราตัม และในแต่ละสตราตัม (จังหวัด) ได้แบ่งออกเป็น 2 สตราตัมย่อยตามลักษณะ
การปกครอง คือ ในเขตเทศบาล และนอกเขตเทศบาล โดยมีเขตแฉ่งนับ (EA) เป็นตัวอย่างขั้นที่หนึ่ง
ครัวเรือนส่วนบุคคลเป็นตัวอย่างขั้นที่สอง มีครัวเรือนตัวอย่างทั้งสิ้นจำนวน 57,920 ครัวเรือน

2.5 รายการข้อมูลที่เกี่ยวข้อง

2.5.1 ข้อมูลทั่วไปของหัวหน้าครัวเรือน ได้แก่ เพศ อายุ ระดับการศึกษาสูงสุด
การทำงานสาเหตุที่ไม่ได้ทำงาน อาชีพ อุตสาหกรรม

2.5.2 จำนวนสมาชิกในครัวเรือน ได้แก่ สมาชิกในครัวเรือนทั้งสิ้น สมาชิกในครัวเรือน
ที่มีงานทำ สมาชิกในครัวเรือนที่เป็นกลุ่มเปราะบาง

2.5.3 การใช้เทคโนโลยีดิจิทัล ได้แก่ การใช้งานอุปกรณ์อิเล็กทรอนิกส์ การเข้าถึงและ
ใช้งานอินเทอร์เน็ต ทักษะการใช้เทคโนโลยีดิจิทัล

2.5.4 ความมั่นคงทางอาหาร ได้แก่ การไม่มีอาหารกินอย่างเพียงพอ การไม่ได้กินอาหาร
ที่มีประโยชน์หรือมีคุณค่าทางโภชนาการ การกินอาหารเพียงไม่กี่ชนิด การอดอาหารบางมื้อ การกิน
อาหารในปริมาณที่น้อยกว่าที่ควรจะเป็น ภาวะขาดแคลนอาหาร/วัตถุดิบที่ใช้ในการประกอบอาหาร
ภาวะหิวแต่ไม่ได้กิน การไม่ได้กินอาหารทั้งวัน

2.5.5 ความสัมพันธ์ในครัวเรือน ได้แก่ การใช้เวลาทำกิจกรรมร่วมกัน การใช้เวลาใน
การแสดงความรักต่อกัน ให้กำลังใจกัน มีการถกเถียงหรือทะเลาะกัน ไม่มีเงินซื้อของจำเป็นพื้นฐาน

2.5.6 การจัดการศึกษาของบุตรหลานในช่วงสถานการณ์โควิด ได้แก่ การออกจากระบบ
การเรียน (ลาออก/พักการเรียน) ของเด็กอายุ 5-17 ปี ชื่อ-นามสกุลและอายุของเด็กอายุ 5-17 ปี ที่กำลัง
เรียนรูปแบบการจัดการเรียนการสอน การจัดการศึกษาที่บ้าน ผู้ดูแลเป็นหลักที่บ้าน วิธีการปรับตัว
ในการดูแลการเรียนการสอนให้บุตรหลานปัญหา/อุปสรรคในการจัดการเรียนการสอน ความพึงพอใจต่อ
พัฒนาการของเด็ก

2.5.7 การรับมือต่อสถานการณ์ของครัวเรือนและความช่วยเหลือที่ต้องการ ได้แก่ การรับมือกับผลกระทบจากโรคโควิด 19 ของครัวเรือน ความช่วยเหลือเร่งด่วนหรือในเบื้องต้นที่ครัวเรือนต้องการ

2.5.8 ลักษณะทั่วไปของครัวเรือน ได้แก่ รายได้เฉลี่ยต่อเดือนของครัวเรือน ลักษณะของที่อยู่อาศัย การมีไฟฟ้าภายในครัวเรือน ประเภทของส้วมที่ใช้ น้ำดื่ม น้ำใช้ เชื้อเพลิงที่ใช้ในการประกอบอาหาร การเป็นเจ้าของเครื่องใช้ไฟฟ้า การเป็นเจ้าของยานพาหนะ

2.6 การเก็บรวบรวมข้อมูล

การเก็บรวบรวมข้อมูล โดยให้เจ้าหน้าที่ของสำนักงานสถิติแห่งชาติไปสัมภาษณ์หัวหน้าครัวเรือนหรือสมาชิกในครัวเรือนตัวอย่าง ระหว่างเดือนมกราคม – กุมภาพันธ์ พ.ศ. 2565

สำนักงานสถิติแห่งชาติได้ใช้เครื่องคอมพิวเตอร์พกพาขนาดกลาง (Tablet) ในการบันทึกข้อมูลแบบสอบถาม เป็นการนำเทคโนโลยีมาใช้เพิ่มประสิทธิภาพในการปฏิบัติงาน ซึ่งสามารถควบคุมคุณภาพ และติดตามการปฏิบัติงานของพนักงานเก็บรวบรวมข้อมูลได้

ก่อนถึงคาบการปฏิบัติงานเก็บรวบรวมข้อมูล สำนักงานสถิติแห่งชาติมีการจัดประชุมชี้แจงการปฏิบัติงานผ่านระบบ Video Conference ในหัวข้อต่าง ๆ เช่น การชี้แจงทำความเข้าใจแบบสอบถามคำนิยามที่สำคัญ ขอบข่าย คุ่มรวม และการบันทึกข้อมูลลงเครื่องคอมพิวเตอร์พกพาขนาดกลาง (Tablet) เป็นต้น

จากนั้น พนักงานทำการสัมภาษณ์ครัวเรือนตัวอย่าง และบันทึกข้อมูลลงเครื่องคอมพิวเตอร์พกพาขนาดกลาง (Tablet) เมื่อพนักงานตรวจสอบความถูกต้องของข้อมูลเรียบร้อยแล้ว จะส่งข้อมูลผ่านสัญญาณอินเทอร์เน็ตเข้าสู่ Server ซึ่งข้อมูลที่ได้จะเก็บไว้ในระบบ Cloud Computing สำหรับประมวลผลข้อมูลต่อไป

2.7 การประมวลผลข้อมูล

สำหรับการสำรวจครั้งนี้เป็นการสำรวจด้วยตัวอย่าง เพื่อให้สามารถประมาณค่าหรืออ้างถึงประชากรได้นั้น ต้องมีการคำนวณค่าถ่วงน้ำหนักให้แต่ละหน่วยที่ถูกเลือกมาเป็นตัวแทน โดยมีขั้นตอนการคำนวณค่าถ่วงน้ำหนัก 3 ขั้นตอนหลัก ๆ ดังนี้

2.7.1 คำนวณค่าถ่วงน้ำหนักพื้นฐาน (Design weight หรือ base weight) ซึ่งเป็นการคำนวณส่วนกลับของความน่าจะเป็นของหน่วยตัวอย่างที่ถูกเลือกในแต่ละขั้นของการเลือกตัวอย่างตามแผนแบบการเลือกตัวอย่าง

2.7.2 การปรับค่าถ่วงน้ำหนักพื้นฐานเมื่อมีข้อมูลที่ไม่ตอบ (Adjustment for non-response) โดยปรับค่าถ่วงน้ำหนักของครัวเรือน

2.7.3 การปรับค่าถ่วงน้ำหนักด้วยข้อมูลสนับสนุนอื่น ๆ (Post stratification calibration adjustment) โดยใช้ข้อมูลจากการคาดประมาณประชากร จำแนกตาม ภาค และเขตการปกครอง

2.8 การปิดตัวเลข

ในตารางสถิติ ผลรวมของแต่ละจำนวนอาจไม่เท่ากับยอดรวม เนื่องจากข้อมูลแต่ละจำนวนได้มีการปิดเศษ โดยอิสระจากกัน

2.9 การแสดงสัญลักษณ์ในช่องตารางที่มีค่าเท่ากับศูนย์

ในตารางสถิติ ช่องตารางที่มีค่าเท่ากับศูนย์ ได้แสดงสัญลักษณ์ไว้ 2 กรณี ดังนี้

2.9.1 “-” หมายถึง มีค่าเป็นศูนย์เนื่องจากไม่พบข้อมูลของผู้ที่ระบุคำตอบเป็น “อื่น ๆ” หรือ “ไม่ทราบ” เช่น ไม่ทราบระดับการศึกษา เป็นต้น

2.9.2 “(a)” หมายถึง มีค่าเป็นศูนย์เนื่องจากไม่พบตัวอย่างกรณีดังกล่าวจากการสำรวจแต่ความเป็นจริงอาจมีกรณีเหล่านั้น แต่ไม่ตกเป็นตัวอย่างในการสำรวจในครั้งนี้ จะใช้กับช่องตารางทั่วไปที่ไม่ใช่ “อื่น ๆ” และ “ไม่ทราบ”

2.10 ข้อจำกัดของข้อมูล

เนื่องจากข้อมูลที่น่าเสนอในรายงานฉบับนี้ได้มาจากการสำรวจด้วยตัวอย่าง ซึ่งอาจมีความคาดเคลื่อนจากการเลือกตัวอย่าง และความคาดเคลื่อนอื่น ๆ รวมอยู่ด้วย จึงขอให้ผู้ใช้ข้อมูลได้คำนึงเรื่องนี้ในการนำตัวเลขไปใช้ด้วย

บทที่ 3

ผลการสำรวจ

3.1 อัตราการตอบ

ครัวเรือนที่ถูกเลือกเป็นตัวอย่างมีจำนวนทั้งสิ้น 57,920 ครัวเรือน เป็นครัวเรือนที่สัมภาษณ์ได้ 51,997 ครัวเรือน อัตราการตอบของครัวเรือนคิดเป็นร้อยละ 95.6 เมื่อพิจารณาอัตราการตอบของครัวเรือนในแต่ละภาค พบว่า อัตราการตอบของครัวเรือนแต่ละภาคค่อนข้างสูง (สูงกว่าร้อยละ 80.0) โดยกรุงเทพมหานครมีอัตราการตอบของครัวเรือนต่ำกว่าภาคอื่น ๆ (ร้อยละ 86.8) ทั้งนี้ เนื่องมาจากพื้นที่มีลักษณะเป็นชุมชนเมือง การเข้าถึงครัวเรือนจึงเป็นไปด้วยความยากลำบาก การปฏิเสธไม่ให้ความร่วมมือในการตอบสัมภาษณ์ หรือไม่พบผู้ที่จะสามารถให้ข้อมูลได้ แม้ว่าพนักงานสัมภาษณ์จะไปครัวเรือนเดิมอย่างน้อย 3 ครั้งแล้วก็ตาม

ตาราง 1 ขนาดตัวอย่างที่สัมภาษณ์ได้ และอัตราการตอบ

ผลการแจกแจง	เขตการปกครอง		ภาค					รวม
	ในเขตเทศบาล	นอกเขตเทศบาล	กทม.	กลาง	เหนือ	ตะวันออกเฉียงเหนือ	ใต้	
1. จำนวนครัวเรือนตัวอย่างทั้งสิ้น	32,832	25,088	3,200	17,792	12,416	14,976	9,536	57,920
2. จำนวนครัวเรือนตัวอย่างที่สัมภาษณ์ได้	28,734	23,263	2,613	15,259	11,407	14,012	8,706	51,997
3. จำนวนครัวเรือนตัวอย่างที่สัมภาษณ์ไม่ได้	1,662	732	398	1,274	250	193	279	2,394
- ไป 3 ครั้งไม่พบผู้ตอบสัมภาษณ์	1,154	565	246	906	185	128	254	1,719
- ไม่ให้ความร่วมมือ	500	154	152	361	61	55	25	654
- หาด้านไม่พบ	8	13	-	7	4	10	-	21
4. จำนวนครัวเรือนอื่น เช่น รื้อถอน ไฟไหม้ เป็นบ้านว่าง เป็นสถานประกอบการ อื่น ๆ	2,436	1,093	189	1,259	759	771	551	3,529
5. อัตราการตอบ (Response rate) = (ข้อ2)/(ข้อ2+ข้อ3) x 100	94.5	96.9	86.8	92.3	97.9	98.6	96.9	95.6
6. อัตราความสมบูรณ์ (Completion rate) = (ข้อ2)/(ข้อ1) x 100	87.5	92.7	81.7	85.8	91.9	93.6	91.3	89.8

3.2 ข้อมูลทั่วไปของครัวเรือน

3.2.1 ลักษณะทั่วไปของครัวเรือน

จากผลการสำรวจ พบว่า ครัวเรือนที่มีหัวหน้า¹เป็นผู้ชายมีจำนวน 13.8 ล้านครัวเรือน และหญิงจำนวน 11.0 ล้านครัวเรือน (ร้อยละ 55.7 และ 44.3 ตามลำดับ)

แผนภูมิ 1 ร้อยละของครัวเรือน จำแนกตามภาค และเขตการปกครอง

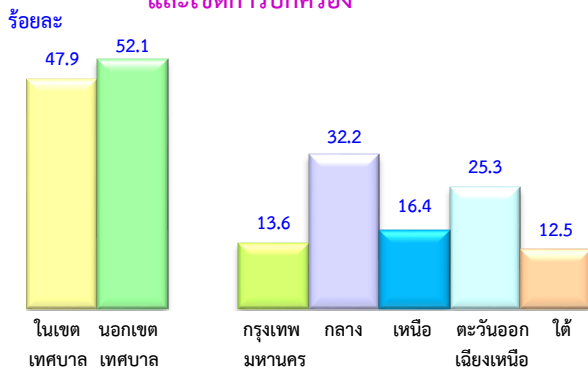

ภาพ 1 ร้อยละของครัวเรือน จำแนกตามเพศของหัวหน้าครัวเรือน

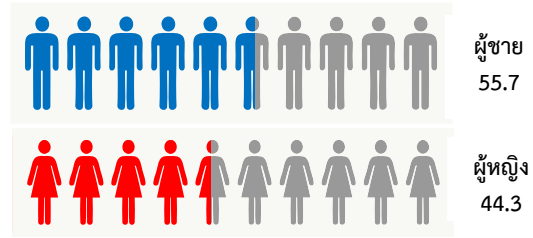

เมื่อพิจารณาตามเขตการปกครองและภาค พบว่า ในการสำรวจครั้งนี้มีครัวเรือนนอกเขตเทศบาลมากกว่าในเขตเทศบาล (ร้อยละ 52.1 และ 47.9 ตามลำดับ) สำหรับความแตกต่างระหว่างภาค พบว่ามีครัวเรือนในภาคกลางสูงสุด (ร้อยละ 32.2) ในขณะที่ครัวเรือนในภาคใต้ต่ำสุด (ร้อยละ 12.5)

3.2.2 อายุและการศึกษาของหัวหน้าครัวเรือน

หัวหน้าครัวเรือนมีวัยที่ต่างกัน โดยวัยสูงอายุเป็นหัวหน้าครัวเรือนมากที่สุด (ร้อยละ 36.4) รองลงมา คือ วัยทำงานตอนปลาย (ร้อยละ 35.4) วัยทำงานตอนต้น (ร้อยละ 25.4) และวัยเยาวชน (ร้อยละ 2.8)

แผนภูมิ 3 ร้อยละของครัวเรือน จำแนกตามระดับการศึกษาที่สำเร็จของหัวหน้าครัวเรือน

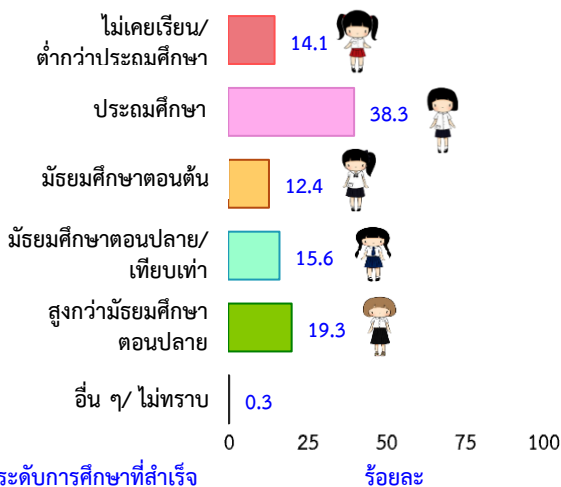

แผนภูมิ 2 ร้อยละของครัวเรือน จำแนกตามกลุ่มอายุของหัวหน้าครัวเรือน

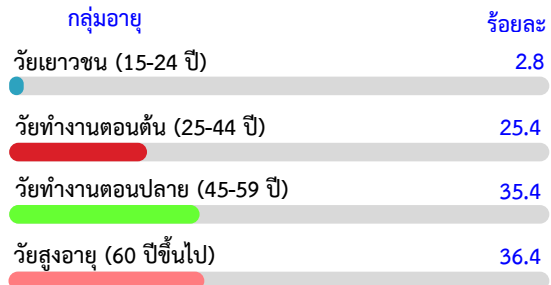

สำหรับระดับการศึกษาที่สำเร็จของหัวหน้าครัวเรือน ส่วนใหญ่จบการศึกษาระดับประถมศึกษา (ร้อยละ 38.3) รองลงมาคือ สูงกว่ามัธยมศึกษาตอนปลาย (ร้อยละ 19.3) มัธยมศึกษาตอนปลาย/เทียบเท่า (ร้อยละ 15.6) ไม่เคยเรียน/ต่ำกว่าประถมศึกษา (ร้อยละ 14.1) และมัธยมศึกษาตอนต้น (ร้อยละ 12.4)

¹ บุคคลที่มีอายุ 15 ปีขึ้นไปซึ่งสมาชิกในครัวเรือนให้การยอมรับนับถือ ทั้งนี้ หัวหน้าครัวเรือนไม่จำเป็นต้องเป็นเจ้าของบ้านหรือบิดามารดาของคนในครัวเรือน

3.2.3 การทำงานในรอบ 7 วันก่อนวันสัมภาษณ์ของหัวหน้าครัวเรือน

การทำงานในรอบ 7 วันก่อนวันสัมภาษณ์ของหัวหน้าครัวเรือน พบว่า หัวหน้าครัวเรือนส่วนใหญ่ทำงาน (ร้อยละ 69.9) รองลงมาคือ ไม่ได้ทำงาน ไม่มีงานที่จะกลับไปทำ และไม่ได้หางานทำ/ไม่พร้อมทำงาน (ร้อยละ 27.8) ไม่ได้ทำงาน ไม่มีงานที่จะกลับไปทำ แต่หางานทำ/พร้อมทำงาน (ร้อยละ 1.3) และน้อยที่สุดคือ ไม่ได้ทำงาน แต่ยังได้รับค่าจ้างหรือมีงานที่จะกลับไปทำ (ร้อยละ 1.0)

สำหรับหัวหน้าครัวเรือนที่ไม่ได้ทำงาน ไม่มีงานที่จะกลับไปทำ และไม่ได้หางานทำ/ไม่พร้อมทำงาน พบว่า มีสาเหตุจากยังเด็ก/ชรา มากที่สุด (ร้อยละ 53.1) รองลงมาคือ ทำงานบ้าน (ร้อยละ 18.2) เกษียณการทำงาน (ร้อยละ 12.6) และน้อยที่สุดคือ ไม่ประสงค์ทำงาน/หางานไม่ได้ (ร้อยละ 0.2)

แผนภูมิ 4 ร้อยละของครัวเรือน จำแนกตามการทำงานในรอบ 7 วันก่อนวันสัมภาษณ์ของหัวหน้าครัวเรือน

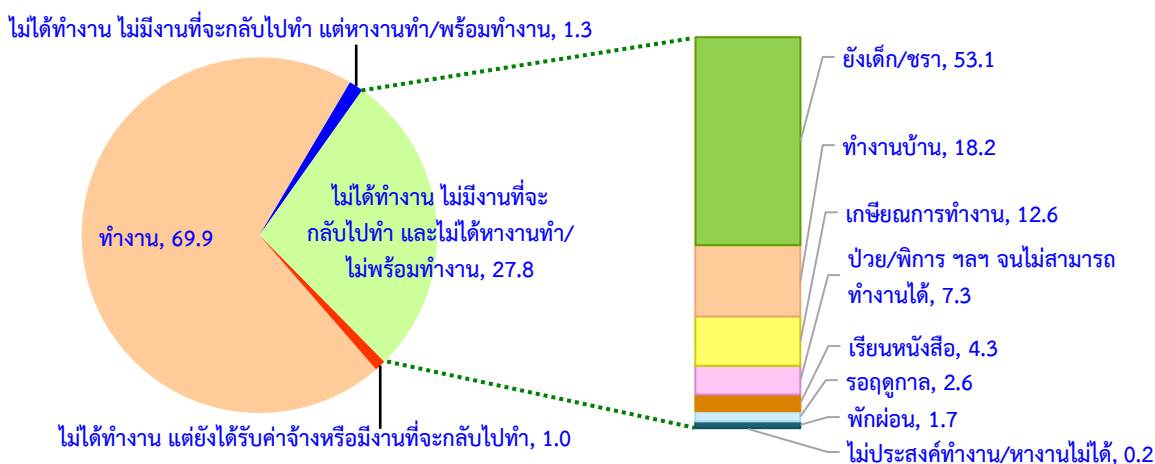

3.2.4 อาชีพของหัวหน้าครัวเรือน

เมื่อพิจารณาอาชีพของหัวหน้าครัวเรือนที่ทำงานระหว่าง 7 วันก่อนการสัมภาษณ์ (รวมผู้ที่ไม่ได้ทำงาน แต่ยังได้รับค่าจ้างหรือมีงานที่จะกลับไปทำ) 5 ลำดับแรก พบว่า มีอาชีพผู้ปฏิบัติงานที่มีฝีมือด้านการเกษตร ป่าไม้ และประมง มากที่สุด (ร้อยละ 28.8) รองลงมาคือ พนักงานบริการและผู้จัดการร้านค้า (ร้อยละ 20.0) ผู้ประกอบอาชีพงานพื้นฐาน (ร้อยละ 11.6) ผู้ควบคุมเครื่องจักรโรงงานและเครื่องจักรและผู้ปฏิบัติงานด้านการประกอบ (ร้อยละ 11.0) และช่างฝีมือและผู้ปฏิบัติงานที่เกี่ยวข้อง (ร้อยละ 10.5) ตามลำดับ

แผนภูมิ 5 ร้อยละของหัวหน้าครัวเรือนที่ทำงานในปัจจุบัน (ระหว่าง 7 วันก่อนการสัมภาษณ์) จำแนกตามอาชีพ



3.2.5 กลุ่มอุตสาหกรรมของหัวหน้าครัวเรือน

เมื่อพิจารณากลุ่มอุตสาหกรรมของหัวหน้าครัวเรือนที่ทำงานระหว่างการสัมภาษณ์ (รวมผู้ที่ไม่ได้ทำงาน แต่ยังได้รับค่าจ้างหรือมีงานที่จะกลับไปทำ) พบว่า ทำงานในภาคการบริการและการค้ามากที่สุด (ร้อยละ 46.7) รองลงมาคือ ภาคเกษตรกรรม (ร้อยละ 31.2) และน้อยที่สุด คือ ภาคการผลิต (ร้อยละ 22.1)

แผนภูมิ 6 ร้อยละของหัวหน้าครัวเรือนที่ทำงานในปัจจุบัน (ระหว่าง 7 วันก่อนการสัมภาษณ์) จำแนกตามกลุ่มอุตสาหกรรม



3.2.6 การทำงานในรอบ 7 วัน ก่อนวันสัมภาษณ์ของหัวหน้าครัวเรือนกับระดับความมั่งคั่ง

เมื่อเปรียบเทียบการทำงานในรอบ 7 วันก่อนวันสัมภาษณ์ของหัวหน้าครัวเรือนตามกลุ่มความมั่งคั่ง² ระหว่างกลุ่มมั่งคั่งน้อยที่สุด (กลุ่มที่ 1) กับกลุ่มมั่งคั่งมากที่สุด (กลุ่มที่ 5) พบว่า ในกลุ่มมั่งคั่งมากที่สุด มีหัวหน้าครัวเรือนทำงานมากถึง 3 ใน 4 (ร้อยละ 75.3) ในขณะที่กลุ่มมั่งคั่งน้อยที่สุด มีหัวหน้าครัวเรือนทำงานประมาณครึ่งหนึ่ง (ร้อยละ 54.2) สำหรับหัวหน้าครัวเรือนที่ไม่ได้ทำงาน ไม่มีงานที่จะกลับไปทำ และไม่ได้หางานทำ/ไม่พร้อมทำงานในกลุ่มมั่งคั่งน้อยที่สุด มีสูงกว่าเกือบ 2 เท่าของกลุ่มมั่งคั่งมากที่สุด (ร้อยละ 42.2 และ 23.5 ตามลำดับ)

แผนภูมิ 7 ร้อยละของครัวเรือนกลุ่มมั่งคั่งน้อยที่สุดและกลุ่มมั่งคั่งมากที่สุด จำแนกตามการทำงานของหัวหน้าครัวเรือน

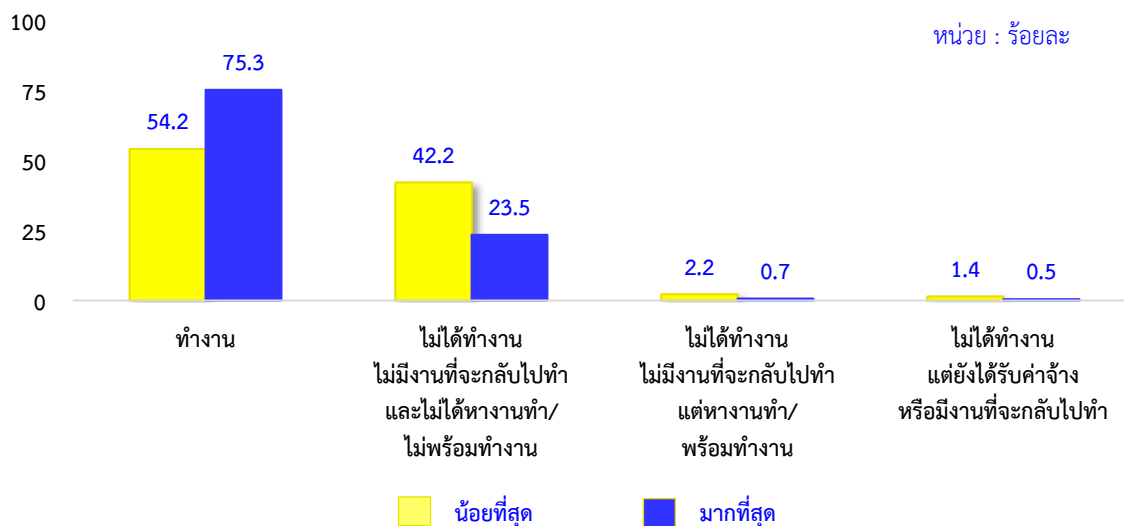

² การจัดกลุ่มครัวเรือนตามระดับความมั่งคั่ง เป็นการคำนวณค่าดัชนีความมั่งคั่งจากข้อมูลความเป็นเจ้าของเครื่องใช้ไฟฟ้า ยานพาหนะ ลักษณะของที่อยู่อาศัย น้ำและสุขาภิบาล และคุณลักษณะอื่น ๆ (ไม่รวม รายได้ของครัวเรือน) ด้วยการวิเคราะห์องค์ประกอบหลัก (Principal Component Analysis: PCA) จากนั้นเรียงลำดับครัวเรือนที่มีค่าดัชนีน้อยสุดไปมากที่สุด และแบ่งครัวเรือนออกเป็น 5 กลุ่ม (quintiles) จำนวนเท่า ๆ กัน ตั้งแต่กลุ่มมั่งคั่งน้อยที่สุด (กลุ่มที่ 1) จนถึงกลุ่มมั่งคั่งมากที่สุด (กลุ่มที่ 5)

3.3 จำนวนสมาชิกในครัวเรือน

3.3.1 จำนวนเฉลี่ยของสมาชิกในครัวเรือน และสมาชิกที่มีงานทำ

จากผลการสำรวจ พบว่า มีสมาชิกในครัวเรือนโดยเฉลี่ยจำนวน 3 คนต่อครัวเรือน และมีสมาชิกที่มีงานทำโดยเฉลี่ยจำนวน 2 คนต่อครัวเรือน

ภาพ 2 จำนวนเฉลี่ยของสมาชิกในครัวเรือน และสมาชิกที่มีงานทำ



3.3.2 ครัวเรือนที่มีสมาชิกในกลุ่มเปราะบาง

สมาชิกในครัวเรือนที่เป็นกลุ่มเปราะบางตามขอบข่ายของการสำรวจ ได้แก่ เด็กอายุ 0-4 ปี เด็กอายุ 5-17 ปี ผู้สูงอายุ 60 ปีขึ้นไป ผู้พิการ ผู้ป่วยติดเตียง และผู้หญิงตั้งครรภ์

จากจำนวนครัวเรือนทั้งสิ้น 24.75 ล้านครัวเรือน พบว่า ผู้สูงอายุ 60 ปีขึ้นไปเป็นกลุ่มเปราะบางที่อาศัยอยู่ในครัวเรือนมากที่สุด ประมาณ 11.12 ล้านครัวเรือน (ร้อยละ 44.9) รองลงมาคือ เด็กอายุ 5-17 ปี อาศัยอยู่ประมาณ 7.55 ล้านครัวเรือน (ร้อยละ 30.5) เด็กอายุ 0-4 ปี อาศัยอยู่ประมาณ 2.82 ล้านครัวเรือน (ร้อยละ 11.4) ผู้พิการ อาศัยอยู่ประมาณ 1.42 ล้านครัวเรือน (ร้อยละ 5.7) ผู้ป่วยติดเตียง อาศัยอยู่ประมาณ 0.35 ล้านครัวเรือน (ร้อยละ 1.4) และน้อยที่สุดคือ ผู้หญิงตั้งครรภ์ อาศัยอยู่ประมาณ 0.14 ล้านครัวเรือน (ร้อยละ 0.6)

ภาพ 3 ร้อยละของครัวเรือนที่มีสมาชิกในกลุ่มเปราะบาง

หน่วย : ร้อยละ



3.3.3 จำนวนเฉลี่ยของสมาชิกในครัวเรือนและสมาชิกที่มีงานทำกับระดับความมั่งคั่ง

เมื่อเปรียบเทียบจำนวนเฉลี่ยของสมาชิกในครัวเรือนและสมาชิกที่มีงานทำตามกลุ่มความมั่งคั่งพบว่า จำนวนเฉลี่ยของสมาชิกในครัวเรือนและสมาชิกที่มีงานทำ มีความสัมพันธ์เชิงบวกกับกลุ่มความมั่งคั่งของครัวเรือน กล่าวคือ ครัวเรือนที่มีสมาชิกในครัวเรือนและสมาชิกที่มีงานทำในจำนวนมาก มีโอกาสมีความมั่งคั่งสูงกว่า

แผนภูมิ 8 จำนวนเฉลี่ยของสมาชิกในครัวเรือนและสมาชิกที่มีงานทำ (คนต่อครัวเรือน)
จำแนกตามความมั่งคั่งของครัวเรือน

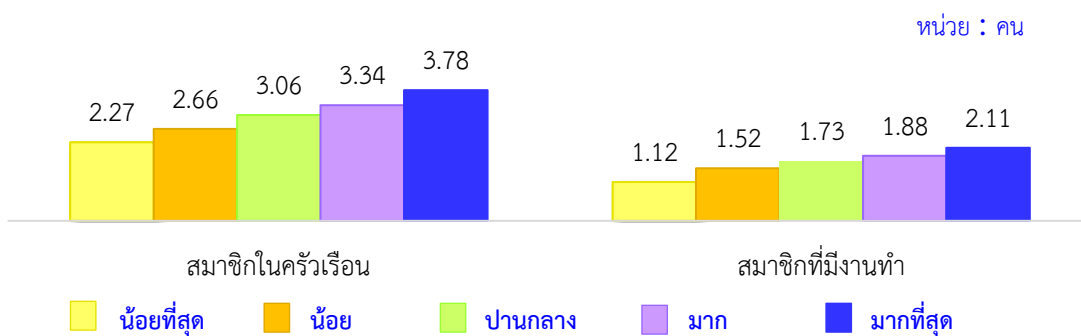

3.3.4 ครัวเรือนที่มีกลุ่มเปราะบางกับระดับความมั่งคั่ง

เมื่อเปรียบเทียบครัวเรือนที่มีกลุ่มเปราะบางตามระดับความมั่งคั่ง ระหว่างกลุ่มมั่งคั่งน้อยที่สุด (กลุ่มที่ 1) กับกลุ่มมั่งคั่งมากที่สุด (กลุ่มที่ 5) พบว่า กลุ่มเปราะบาง 3 ประเภท ได้แก่ ผู้สูงอายุ 60 ปีขึ้นไป ผู้พิการ และผู้ป่วยติดเตียง (ร้อยละ 61.5 12.4 และ 2.0 ตามลำดับ) อาศัยอยู่ในครัวเรือนที่มีความมั่งคั่งน้อยที่สุดในสัดส่วนสูงกว่าครัวเรือนที่มีความมั่งคั่งมากที่สุด (ร้อยละ 42.3 2.4 และ 1.2 ตามลำดับ) ในขณะที่กลุ่มเปราะบางที่เป็นเด็กอายุ 5-17 ปี เด็กอายุ 0-4 ปี และผู้หญิงตั้งครรรภ์ (ร้อยละ 38.1 13.7 และ 0.7 ตามลำดับ) อาศัยอยู่ในครัวเรือนที่มีความมั่งคั่งมากที่สุดในสัดส่วนสูงกว่าครัวเรือนที่มีความมั่งคั่งน้อยที่สุด (ร้อยละ 19.5 7.0 และ 0.3 ตามลำดับ) แสดงให้เห็นว่า กลุ่มครัวเรือนที่มั่งคั่งมากที่สุด มีแนวโน้มที่จะเลี้ยงดูบุตรด้วยตนเอง มากกว่าที่จะส่งไปให้บุคคลนอกครัวเรือนเป็นผู้เลี้ยงดู

แผนภูมิ 9 ร้อยละของครัวเรือนกลุ่มมั่งคั่งน้อยที่สุดและกลุ่มมั่งคั่งมากที่สุด
จำแนกตามประเภทของกลุ่มเปราะบางที่อาศัยอยู่ในครัวเรือน

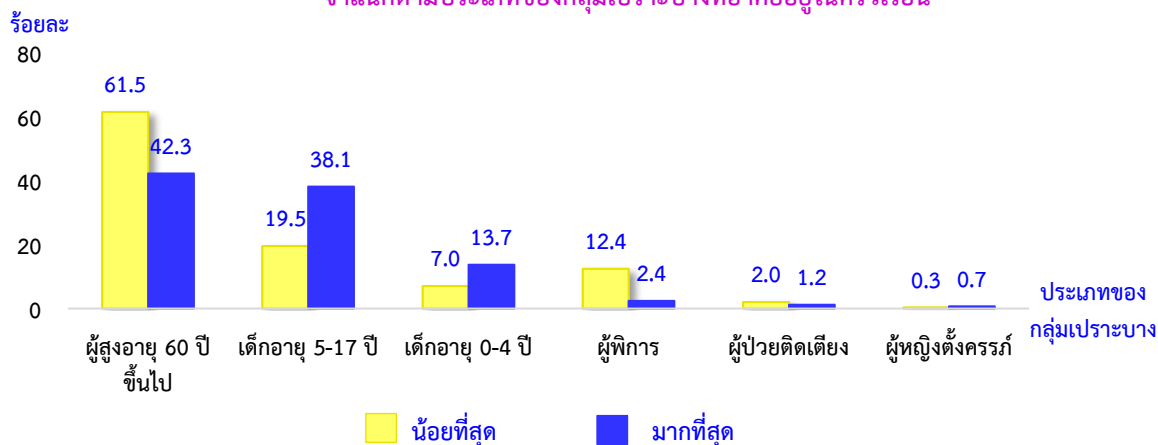

3.4 การใช้เทคโนโลยีดิจิทัล

3.4.1 ทักษะการใช้เทคโนโลยีดิจิทัล

สำหรับการใช้เทคโนโลยีดิจิทัลของสมาชิกในครัวเรือน ซึ่งวัดจากผู้ที่มีความรู้สูงสุดภายในครัวเรือน พบว่า การประชุมออนไลน์ การเรียนออนไลน์ และการใช้อีเมลติดต่อสื่อสาร เป็นทักษะที่ครัวเรือนเกินครึ่งหนึ่งไม่จำเป็นต้องใช้หรือไม่มีผู้ที่สามารถใช้ได้ (ร้อยละ 75.4 67.7 และ 54.1 ตามลำดับ)

สำหรับครัวเรือนที่มีผู้มีความรู้ในการใช้เทคโนโลยีดิจิทัล (ใช้งานได้คล่องระดับน้อย ปานกลาง มาก หรือมากที่สุด) พบว่า การค้นหาข้อมูลทางอินเทอร์เน็ตมีส่วนสูงที่สุด (ร้อยละ 81.8) รองลงมาคือ การลงทะเบียนรับบริการภาครัฐผ่านสื่ออิเล็กทรอนิกส์ (ร้อยละ 78.1) และการทำธุรกรรมทางการเงินผ่าน mobile banking/internet banking หรือใช้กระเป๋าเงินอิเล็กทรอนิกส์ (ร้อยละ 73.4) ในขณะที่การประชุมงานออนไลน์มีส่วนต่ำที่สุด (ร้อยละ 24.3)

เมื่อพิจารณาตามความคล่องในการใช้งาน พบว่า ส่วนใหญ่ใช้งานได้คล่องในระดับปานกลาง โดยประเภททักษะที่มีสัดส่วนสูงที่สุด ได้แก่ การลงทะเบียนรับบริการภาครัฐผ่านสื่ออิเล็กทรอนิกส์ (ร้อยละ 35.4) รองลงมาคือ การค้นหาข้อมูลทางอินเทอร์เน็ต (ร้อยละ 33.4) และการทำธุรกรรมทางการเงินผ่าน mobile banking/internet banking หรือใช้กระเป๋าเงินอิเล็กทรอนิกส์ (ร้อยละ 31.3)

ตาราง 2 ร้อยละของครัวเรือน จำแนกตามทักษะการใช้เทคโนโลยีดิจิทัลของสมาชิกในครัวเรือน และประเภทของเทคโนโลยีดิจิทัลที่ใช้งาน

ประเภทของเทคโนโลยีดิจิทัลที่ใช้งาน	มีทักษะการใช้เทคโนโลยีดิจิทัล					ไม่จำเป็นต้องใช้/ไม่มีผู้ที่สามารถใช้ได้	ไม่ทราบ
	รวม	ใช้ได้คล่องมากที่สุด	ใช้ได้คล่องมาก	ใช้ได้คล่องปานกลาง	ใช้ได้คล่องน้อย		
1. การค้นหาข้อมูลทางอินเทอร์เน็ต	81.8	8.9	28.2	33.4	11.3	18.0	0.2
2. การใช้อีเมลติดต่อสื่อสาร	45.4	5.2	15.6	16.6	8.0	54.1	0.5
3. การประชุมงานออนไลน์	24.3	2.9	9.5	9.3	2.6	75.4	0.3
4. การเรียนออนไลน์	32.2	3.2	12.2	14.0	2.8	67.7	0.1
5. การลงทะเบียนรับบริการภาครัฐผ่านสื่ออิเล็กทรอนิกส์	78.1	6.2	25.5	35.4	11.0	21.8	0.1
6. การทำธุรกรรมทางการเงินผ่าน mobile banking/internet banking หรือใช้กระเป๋าเงินอิเล็กทรอนิกส์	73.4	6.9	25.7	31.3	9.5	26.4	0.2

3.4.2 ทักษะการใช้เทคโนโลยีดิจิทัลกับระดับความมั่งคั่ง

เมื่อเปรียบเทียบครัวเรือนที่มีผู้มีทักษะในการใช้เทคโนโลยีดิจิทัลได้คล่อง (ระดับน้อย ปานกลาง มาก หรือมากที่สุด) ตามกลุ่มความมั่งคั่งระหว่างกลุ่มมั่งคั่งน้อยที่สุด (กลุ่มที่ 1) กับกลุ่มมั่งคั่งมากที่สุด (กลุ่มที่ 5) พบว่า กลุ่มมั่งคั่งมากที่สุดเกินครึ่งหนึ่งสามารถใช้งานได้คล่อง โดยเฉพาะการค้นหาข้อมูลทางอินเทอร์เน็ต การลงทะเบียนรับบริการภาครัฐผ่านสื่ออิเล็กทรอนิกส์ และการทำธุรกรรมทางการเงินผ่าน mobile banking/ internet banking หรือใช้กระเป๋าเงินอิเล็กทรอนิกส์ ในขณะที่กลุ่มมั่งคั่งน้อยที่สุดต่ำกว่าครึ่งหนึ่งสามารถใช้งานเทคโนโลยีดิจิทัลในแต่ละด้านได้คล่อง

แผนภูมิ 10 ร้อยละของครัวเรือนที่สมาชิกในครัวเรือนมีทักษะในการใช้เทคโนโลยีดิจิทัลได้คล่อง จำแนกตามกลุ่มความมั่งคั่งของครัวเรือน และประเภทของทักษะ

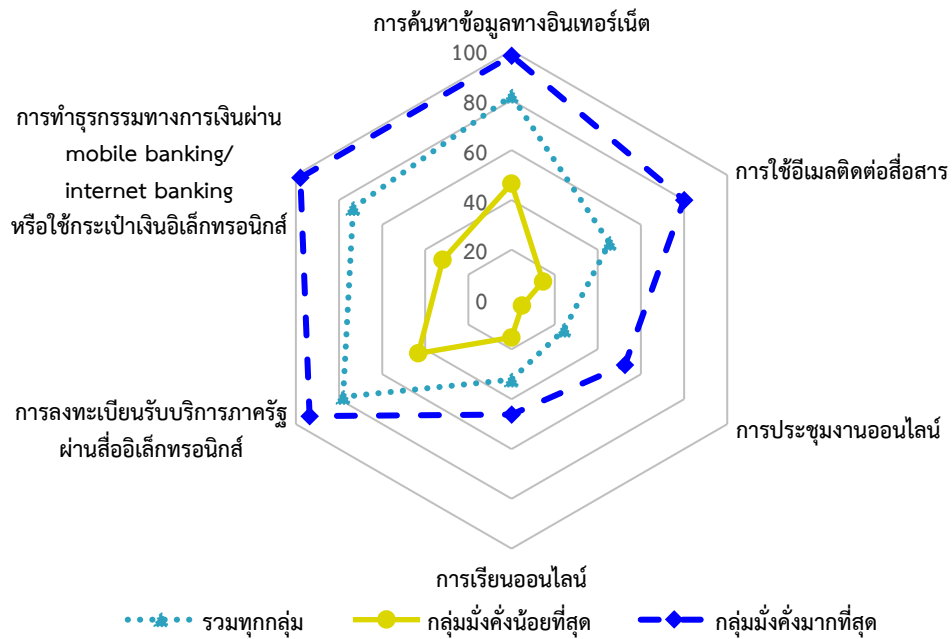

3.5 ความมั่นคงทางอาหาร

3.5.1 ความกังวลด้านอาหาร

จากสถานการณ์การแพร่ระบาดของโรคโควิด 19 อาจส่งผลให้ครัวเรือนมีความกังวลด้านอาหาร โดยในรอบ 12 เดือนที่แล้ว พบว่า ครัวเรือนที่รู้สึกกังวลว่าจะไม่มีอาหารกินอย่างเพียงพอ มีประมาณ 1 ใน 4 (ร้อยละ 24.6)

ภาพ 4 ร้อยละของครัวเรือนที่รู้สึกกังวลว่าจะไม่มีอาหารกินอย่างเพียงพอ



3.5.2 การประสบปัญหาด้านอาหาร

จากสถานการณ์การแพร่ระบาดของโรคโควิด 19 ส่งผลให้ครัวเรือนบางส่วนประสบปัญหาด้านอาหาร โดยในรอบ 12 เดือนที่แล้ว พบว่า การกินอาหารเพียงไม่กี่ชนิดเป็นปัญหาที่ครัวเรือนประสบมากที่สุด (ร้อยละ 11.5) รองลงมาคือ ปัญหาการไม่ได้กินอาหารที่มีประโยชน์หรือมีคุณค่าทางโภชนาการ (ร้อยละ 10.4) และปัญหาการไม่ได้กินอาหารทั้งวันน้อยที่สุด (ร้อยละ 1.9)

แผนภูมิ 11 ร้อยละของครัวเรือน จำแนกตามประเภทของปัญหาด้านอาหารที่เคยประสบ

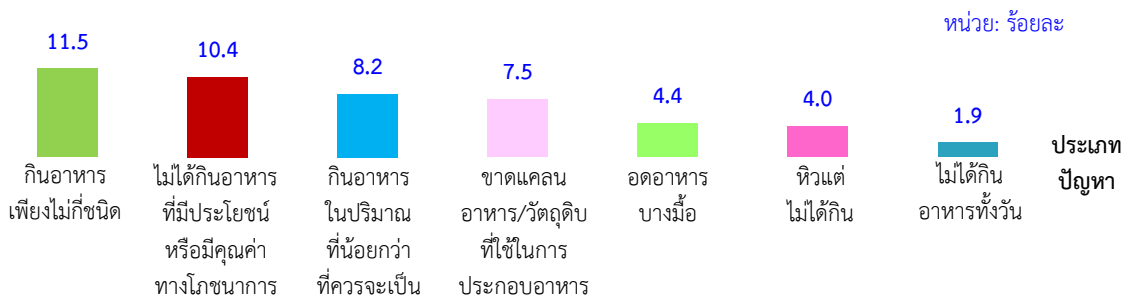

3.5.3 การประสบปัญหาด้านอาหารกับระดับความมั่งคั่ง

เมื่อเปรียบเทียบการประสบปัญหาด้านอาหารตามกลุ่มความมั่งคั่ง ระหว่างกลุ่มมั่งคั่งน้อยที่สุด (กลุ่มที่ 1) กับกลุ่มมั่งคั่งมากที่สุด (กลุ่มที่ 5) พบว่า การประสบปัญหาด้านอาหารมีความสัมพันธ์เชิงลบกับความมั่งคั่งของครัวเรือน กล่าวคือ ครัวเรือนกลุ่มมั่งคั่งน้อยที่สุด จะประสบปัญหาด้านอาหารในทุกมิติ “มากกว่า” กลุ่มมั่งคั่งมากที่สุด

แผนภูมิ 12 ร้อยละของครัวเรือนที่ประสบปัญหาด้านอาหารในมิติต่าง ๆ จำแนกตามความมั่งคั่งของครัวเรือน

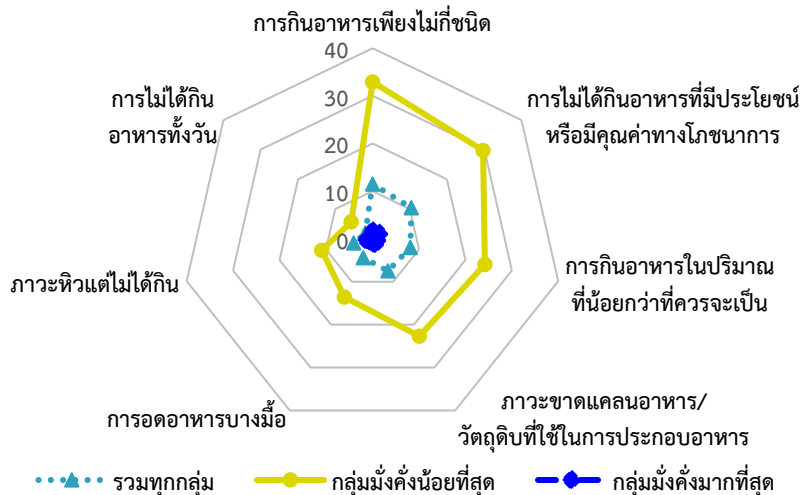

3.6 ความสัมพันธ์ในครัวเรือน

3.6.1 การใช้เวลาร่วมกันในครัวเรือน

เมื่อเปรียบเทียบกับช่วงก่อนสถานการณ์การแพร่ระบาดของโรคโควิด 19 (ก่อนมีนาคม 2563) พบว่า ครัวเรือนร้อยละ 71.3 ใช้เวลาในการแสดงความรักต่อกัน ให้กำลังใจกันภายในครัวเรือนมากขึ้น ขณะที่ร้อยละ 68.8 ใช้เวลาทำกิจกรรมร่วมกัน เช่น พุดคุยกัน กินข้าวร่วมกันภายในครัวเรือนมากขึ้น

แผนภูมิ 13 ร้อยละของครัวเรือนที่มีสมาชิกในครัวเรือนมากกว่า 1 คน จำแนกตามการใช้เวลาร่วมกันในครัวเรือน

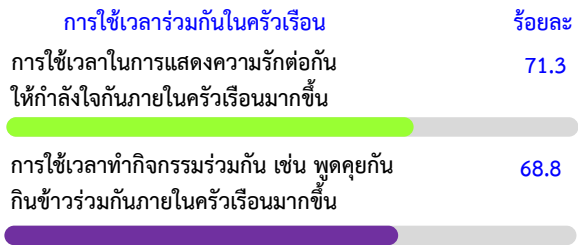

3.6.2 ปัญหาและความขัดแย้งในครัวเรือน

แผนภูมิ 14 ร้อยละของครัวเรือนที่มีสมาชิกในครัวเรือนมากกว่า 1 คน จำแนกตามปัญหาและความขัดแย้งในครัวเรือน

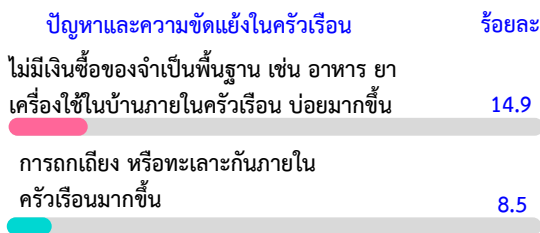

จากสถานการณ์การแพร่ระบาดดังกล่าว อาจเป็นสาเหตุให้สมาชิกในครัวเรือนเกิดปัญหาและความขัดแย้งในครัวเรือนเพิ่มขึ้น พบว่า ครัวเรือนไม่มีเงินซื้อของจำเป็นพื้นฐาน เช่น อาหาร ยา เครื่องใช้ในบ้าน บ่อยมากขึ้น ร้อยละ 14.9 และมีการถกเถียง หรือทะเลาะกันภายในครัวเรือนมากขึ้น ร้อยละ 8.5

3.6.3 การใช้เวลาร่วมกันในครัวเรือนกับระดับความมั่งคั่ง

เมื่อเปรียบเทียบการใช้เวลาร่วมกันในครัวเรือนตามกลุ่มความมั่งคั่ง ระหว่างกลุ่มมั่งคั่งน้อยที่สุด (กลุ่มที่ 1) กับกลุ่มมั่งคั่งมากที่สุด (กลุ่มที่ 5) พบว่า ครัวเรือนกลุ่มมั่งคั่งมากที่สุดใช้เวลาในการแสดงความรักต่อกัน ให้กำลังใจกันภายในครัวเรือนมากขึ้น สูงกว่าครัวเรือนกลุ่มมั่งคั่งน้อยที่สุด (ร้อยละ 75.4 และ 65.3 ตามลำดับ) ในขณะเดียวกัน ครัวเรือนกลุ่มมั่งคั่งมากที่สุดใช้เวลาทำกิจกรรมร่วมกัน เช่น พุดคุยกัน กินข้าวร่วมกันภายในครัวเรือนมากขึ้น สูงกว่าครัวเรือนกลุ่มมั่งคั่งน้อยที่สุดเช่นกัน (ร้อยละ 72.0 และ 63.0 ตามลำดับ)

แผนภูมิ 15 ร้อยละของครัวเรือนกลุ่มมั่งคั่งน้อยที่สุดและกลุ่มมั่งคั่งมากที่สุด จำแนกตามการใช้เวลาร่วมกันในครัวเรือน

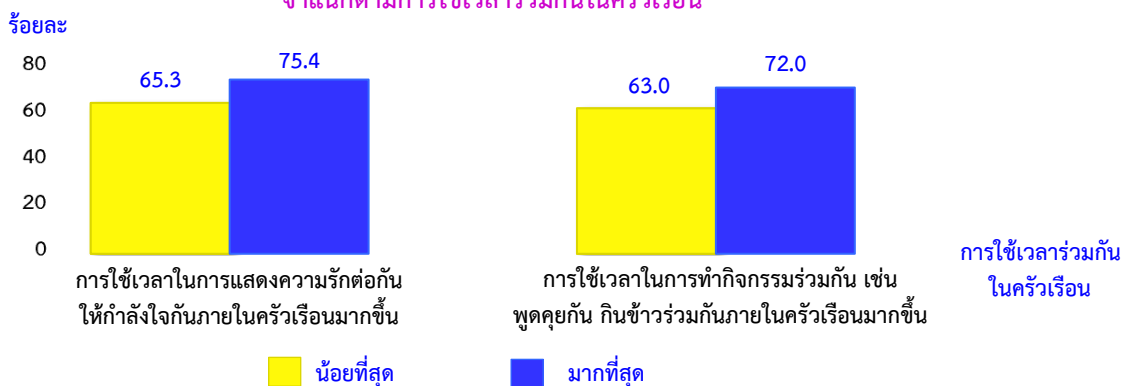

3.6.4 ปัญหาและความขัดแย้งในครัวเรือนกับระดับความมั่งคั่ง

เมื่อเปรียบเทียบปัญหาและความขัดแย้งในครัวเรือนตามกลุ่มความมั่งคั่ง ระหว่างกลุ่มมั่งคั่งน้อยที่สุด (กลุ่มที่ 1) กับกลุ่มมั่งคั่งมากที่สุด (กลุ่มที่ 5) พบว่า ครัวเรือนกลุ่มมั่งคั่งน้อยที่สุด ไม่มีเงินซื้อของจำเป็นพื้นฐาน เช่น อาหาร ยา เครื่องใช้ในบ้านภายในครัวเรือน บ่อยมากขึ้น มากกว่าครัวเรือนกลุ่มมั่งคั่งมากที่สุด เกือบ 4 เท่า (ร้อยละ 28.8 และ 7.7 ตามลำดับ) ในขณะเดียวกัน ครัวเรือนกลุ่มมั่งคั่งน้อยที่สุด มีการถกเถียง หรือทะเลาะกันภายในครัวเรือนมากขึ้น มากกว่าครัวเรือนกลุ่มมั่งคั่งมากที่สุด (ร้อยละ 10.6 และ 6.8 ตามลำดับ)

แผนภูมิ 16 ร้อยละของครัวเรือนกลุ่มมั่งคั่งน้อยที่สุดและกลุ่มมั่งคั่งมากที่สุด จำแนกตามปัญหาและความขัดแย้งในครัวเรือน

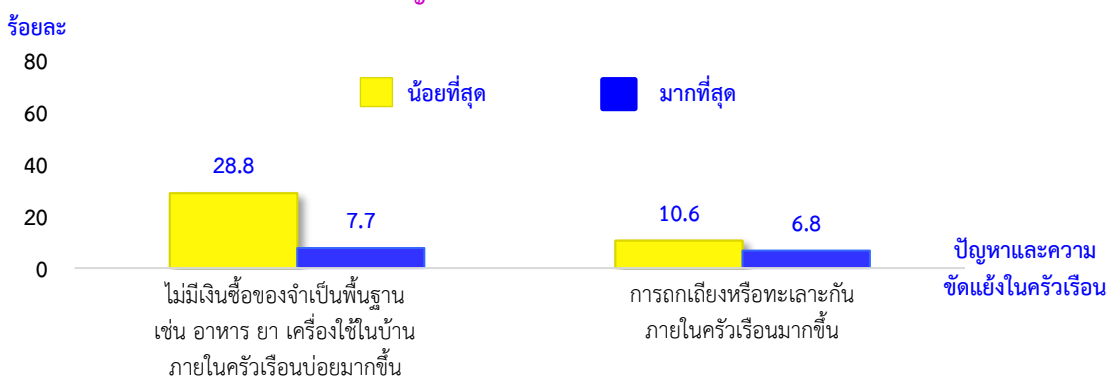

3.7 การจัดการศึกษาของบุตรหลานในช่วงสถานการณ์โควิด

3.7.1 การออกจากระบบการเรียน (ลาออก/พักการเรียน)

จากสถานการณ์การแพร่ระบาดของโรคโควิด 19 ตั้งแต่เดือนมีนาคม 2563 ทำให้มีครัวเรือนที่มีเด็กอายุ 5-17 ปีที่ต้องออกจากระบบการเรียน (ลาออก/พักการเรียน) ร้อยละ 2.3

สำหรับสาเหตุที่ต้องออกจากระบบการเรียน (ลาออก/พักการเรียน) เพราะไม่มีเงินจ่ายค่าเล่าเรียนมากที่สุด (ร้อยละ 39.9) รองลงมา คือ กลัวออกไปข้างนอกแล้วติดเชื้อไวรัสโควิด 19 (ร้อยละ 20.3) ไม่สามารถจัดหา หรือชำระค่าอุปกรณ์ หรือสนับสนุนด้านการศึกษาได้ (ร้อยละ 14.1) ส่วนเหตุผลอื่น ๆ มีน้อยที่สุด (ร้อยละ 2.6)

แผนภูมิ 17 ร้อยละของครัวเรือนที่มีเด็กอายุ 5-17 ปี จำแนกตามสาเหตุที่ต้องออกจากระบบการเรียน (ลาออก/พักการเรียน)

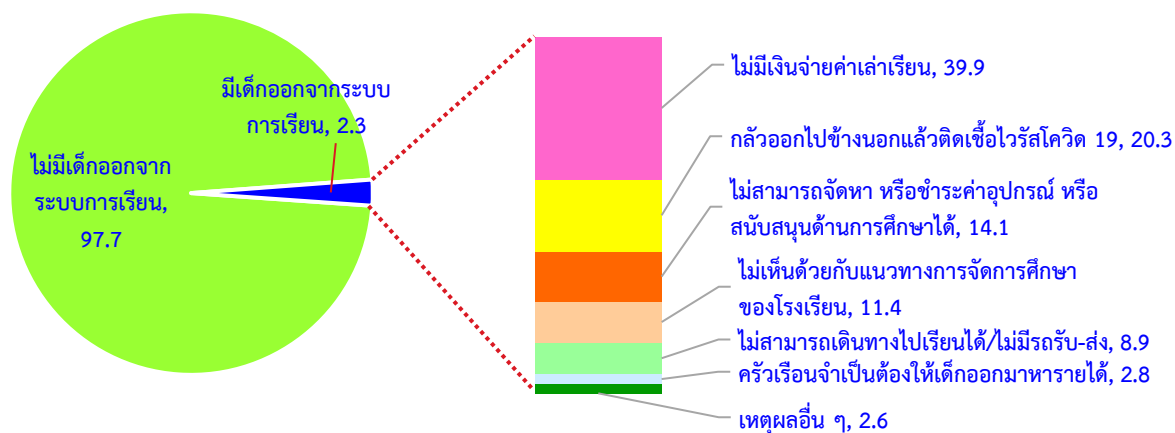

3.7.2 รูปแบบที่โรงเรียนใช้ในการจัดการเรียนการสอน

จากสถานการณ์การแพร่ระบาดของโรคโควิด 19 ทำให้โรงเรียนมีการจัดรูปแบบการเรียนการสอนที่เปลี่ยนไป ผลการสำรวจพบว่า ครั้วเรือนที่มีเด็กอายุ 5-17 ปี ได้เรียนในรูปแบบออนไลน์ โดยมีครูเป็นผู้จัดการเรียนผ่านเครื่องมือ/แอปพลิเคชันที่โรงเรียนกำหนดมากที่สุด (ร้อยละ 71.6) รองลงมาคือไปเรียนตามปกติ แต่มีมาตรการเว้นระยะห่างหรือลดจำนวนนักเรียน และจัดใบงานให้นักเรียน และอาจมีครูออกเยี่ยมเป็นครั้งคราว (ร้อยละ 34.6 และ 29.3 ตามลำดับ)

แผนภูมิ 18 ร้อยละของครั้วเรือนที่มีเด็กอายุ 5-17 ปีที่กำลังเรียน
จำแนกตามรูปแบบที่โรงเรียนใช้ในการจัดการเรียนการสอน

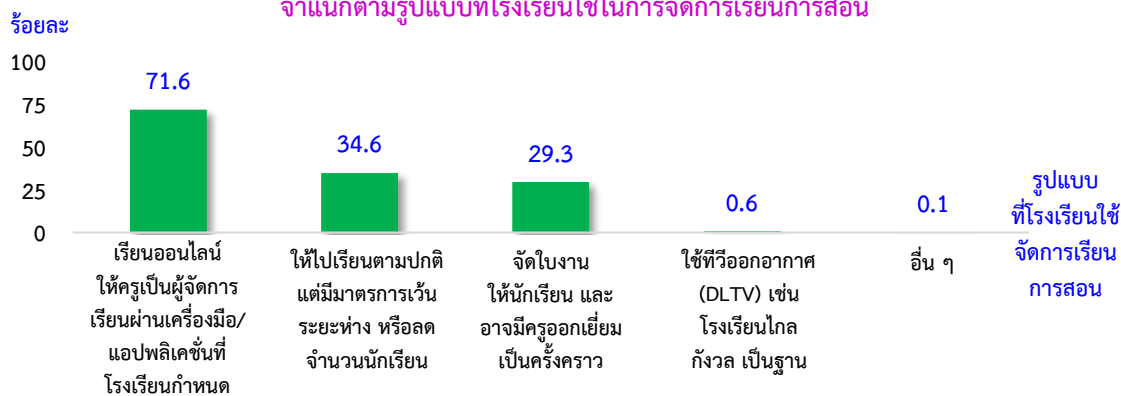

หมายเหตุ: ตอบได้มากกว่า 1 คำตอบ

3.7.3 การเข้าเรียน/ปฏิบัติตามการจัดการศึกษาที่โรงเรียนกำหนด

จากสถานการณ์การแพร่ระบาดของโรคโควิด 19 ทำให้จำเป็นต้องมีการจัดการศึกษาที่บ้าน อย่างไรก็ตาม การเข้าเรียน/ปฏิบัติตามการจัดการศึกษาที่โรงเรียนกำหนด อาจไม่เคร่งครัดเท่ากับการเรียนที่โรงเรียน/สถาบันการศึกษา ผลการสำรวจพบว่า ครั้วเรือนที่มีเด็กอายุ 5-17 ปี ส่วนใหญ่ (ร้อยละ 67.8) เข้าเรียนได้ตลอด ไม่เคยขาดเรียน รองลงมาคือ เข้าเรียนได้เกือบตลอด หยุดเรียนบ้างถึง 1 ใน 4 (ร้อยละ 25.0) ในขณะเดียวกัน มีครั้วเรือนบางส่วน (ร้อยละ 6.9) ยังไม่ประสบความสำเร็จในการจัดการศึกษาที่บ้าน เนื่องจากเด็กได้เข้าเรียนบ้าง พอ ๆ กับหยุดเรียน (ร้อยละ 3.9) ไม่เคยเข้าเรียนเลย (ร้อยละ 1.6) และแทบไม่ได้เข้าเรียนเลย (ร้อยละ 1.4)

แผนภูมิ 19 ร้อยละของครั้วเรือนที่มีเด็กอายุ 5-17 ปีที่กำลังเรียน
จำแนกตามการเข้าเรียน/ปฏิบัติตามการจัดการศึกษาที่โรงเรียนกำหนด

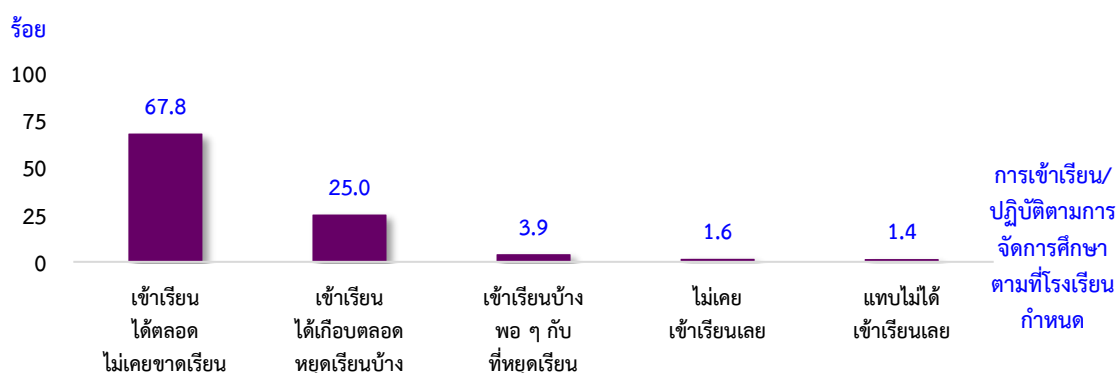

หมายเหตุ: ไม่ได้นำเสนอ ไม่ทราบ ไม่ตอบ/ไม่ระบุ ในแผนภูมินี้

3.7.4 ผู้ดูแลหลักในเรื่องการเรียนที่บ้าน

การจัดการศึกษาที่บ้านในช่วงสถานการณ์การแพร่ระบาดของโรคโควิด 19 ทำให้คุณครู/อาจารย์ผู้สอนไม่สามารถดูแลเรื่องการเรียนรู้ของเด็กได้อย่างใกล้ชิด ดังนั้น การมีผู้ดูแลในเรื่องการเรียนที่บ้านของเด็ก เช่น สอนการบ้าน จัดการให้บุตรหลานเรียนตามเวลา จึงเป็นสิ่งสำคัญ ผลจากการสำรวจพบว่า ครรวัเรียนที่มีเด็กอายุ 5-17 ปี มีผู้ดูแลหลักในเรื่องการเรียน ร้อยละ 72.1 ในขณะที่ร้อยละ 27.8 ไม่มีผู้ดูแล

สำหรับครรวัเรียนที่มีผู้ดูแลหลัก พบว่า พ่อแม่เป็นผู้ดูแลเด็กมากที่สุด (ร้อยละ 64.2) รองลงมาคือ ปู่ ย่า ตา ยาย (ร้อยละ 23.1) และน้อยที่สุดคือ จ้างผู้ดูแล (ร้อยละ 0.1)

แผนภูมิ 20 ร้อยละของครรวัเรียนที่มีเด็กอายุ 5-17 ปีที่กำลังเรียน จำแนกตามผู้ดูแลหลักในเรื่องการเรียนที่บ้าน

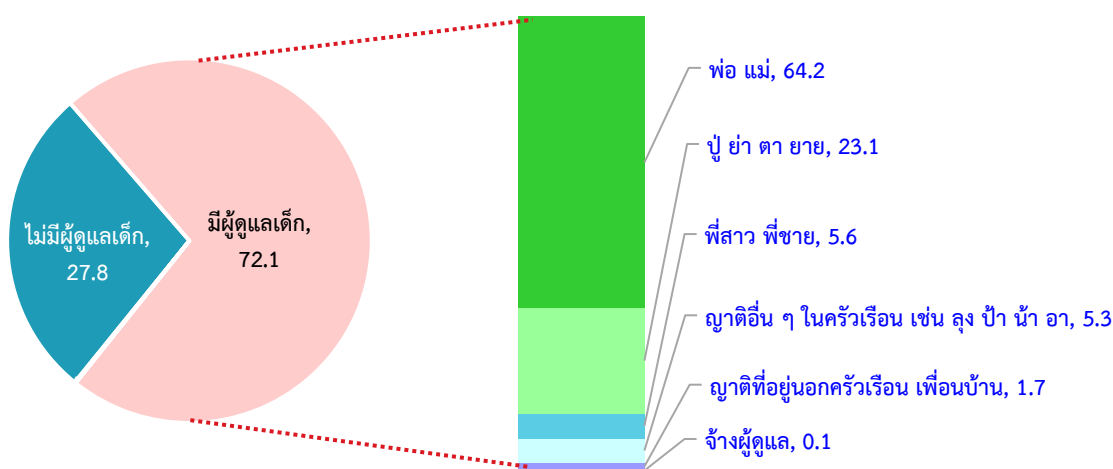

หมายเหตุ: ไม่ได้นำเสนอ ไม่ตอบ/ไม่ระบุ ในแผนภูมินี้

3.7.5 การศึกษาสูงสุดของผู้ดูแลหลักในเรื่องการเรียนที่บ้าน

การศึกษาสูงสุดของผู้ดูแลหลักในเรื่องการเรียนที่บ้านในช่วงสถานการณ์การแพร่ระบาดของโรคโควิด 19 มีผลต่อความสำเร็จในการเรียนที่บ้านของเด็ก ผลการสำรวจพบว่า ผู้ดูแลหลักในเรื่องการเรียนที่บ้านของเด็กอายุ 5-17 ปีในครรวัเรียนนั้น จบการศึกษาในระดับประถมศึกษาสูงสุด (ร้อยละ 33.4) รองลงมาคือ มัธยมศึกษาตอนปลาย/เทียบเท่า (ร้อยละ 19.4) และน้อยที่สุดคือ ไม่เคยเรียน/ต่ำกว่าประถมศึกษา (ร้อยละ 9.9)

แผนภูมิ 21 ร้อยละของครรวัเรียนที่มีเด็กอายุ 5-17 ปีที่กำลังเรียน จำแนกตามระดับการศึกษาที่สำเร็จของผู้ดูแลหลักในเรื่องการเรียนที่บ้าน

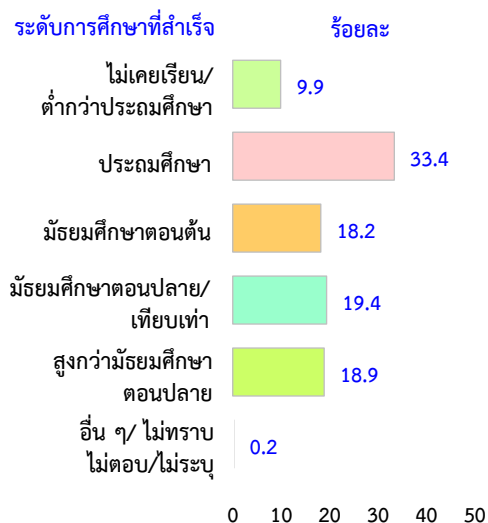

3.7.6 การปรับตัวในการดูแลการเรียนการสอนของบุตรหลานที่บ้าน

ในช่วงสถานการณ์การแพร่ระบาดของโรคโควิด 19 พบว่า ครักวเรือนที่มีเด็กอายุ 5-17 ปี เกินครึ่งหนึ่ง (ร้อยละ 55.5) มีวิธีการปรับตัวเพื่อดูแลการเรียนการสอนให้บุตรหลาน ในขณะที่ร้อยละ 44.4 ไม่มีวิธีการอะไรเพิ่มเติมจากปกติหรือเด็กสามารถดูแลตัวเองได้

หากพิจารณาครักวเรือนที่มีวิธีการปรับตัวเพื่อดูแลการเรียนการสอนให้บุตรหลาน พบว่า ส่วนใหญ่ครักวเรือนใช้วิธีการทำงานไปด้วย ดูแลบุตรหลานไปด้วย (ร้อยละ 88.4) รองลงมาคือ ขอรับการช่วยเหลือจากญาติพี่น้อง (ร้อยละ 5.8) และวิธีการที่ครักวเรือนใช้น้อยที่สุด คือ จ้างผู้ดูแลเพิ่ม (ร้อยละ 0.3)

**แผนภูมิ 22 ร้อยละของครักวเรือนที่มีเด็กอายุ 5-17 ปีที่กำลังเรียน
จำแนกตามการปรับตัวในการดูแลการเรียนการสอนของบุตรหลานที่บ้าน**

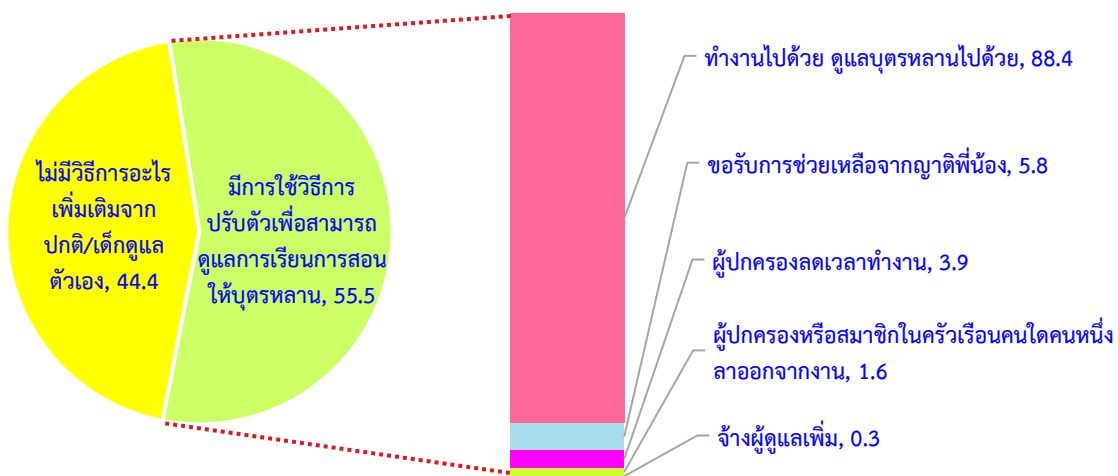

หมายเหตุ: ไม่ได้นำเสนอ ไม่ตอบ/ไม่ระบุ ในแผนภูมินี้

3.7.7 ปัญหา/อุปสรรคในการจัดการเรียนการสอน

เมื่อให้ครักวเรือนประเมินระดับของปัญหา/อุปสรรคในการจัดการเรียนการสอนในช่วงสถานการณ์การแพร่ระบาดของโรคโควิด 19 ของครักวเรือนที่มีเด็กอายุ 5-17 ปี (ตั้งแต่ 0-10 คะแนน) พบว่า เด็กไม่ให้ความร่วมมือเป็นปัญหา/อุปสรรคที่มีคะแนนเฉลี่ยมากที่สุด (2.8 คะแนน) รองลงมาคือ ไม่สามารถจัดพื้นที่ในการเรียนให้เหมาะสม (2.6 คะแนน) และไม่มีผู้ปกครอง/ผู้ดูแลที่สามารถให้ความช่วยเหลือในการเรียนได้/ไม่มีเวลา (2.5 คะแนน)

**แผนภูมิ 23 คะแนนเฉลี่ยของปัญหา/อุปสรรคในการจัดการเรียนการสอนให้เด็กของครักวเรือน
ที่มีเด็กอายุ 5-17 ปีที่กำลังเรียน จำแนกตามประเภทของปัญหา**

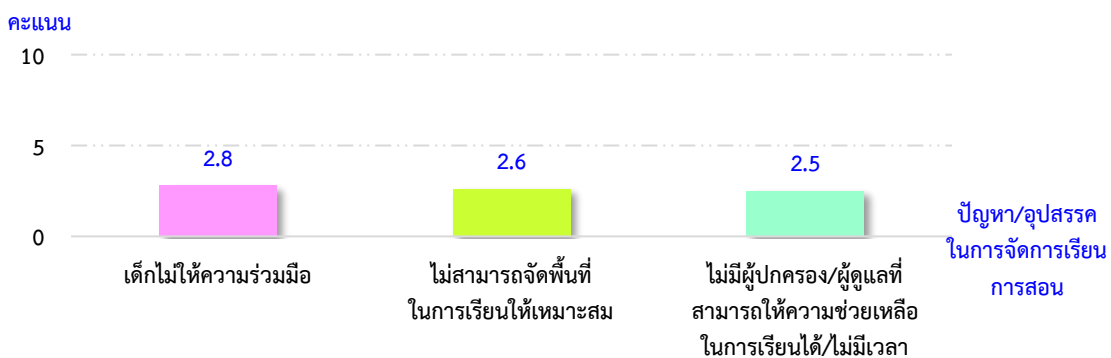

หมายเหตุ : 0 คะแนน หมายถึง ไม่พบปัญหา/อุปสรรค และ 10 คะแนน หมายถึง พบปัญหา/อุปสรรคมาก

3.7.8 ความพึงพอใจต่อพัฒนาการของเด็ก

จากการประเมินความพึงพอใจต่อพัฒนาการของเด็กในช่วงสถานการณ์การแพร่ระบาดของโรคโควิด 19 โดยแบ่งเป็น 5 ระดับ พบว่า คะแนนในระดับพึงพอใจมีสัดส่วนสูงสุด สำหรับพัฒนาการของเด็กทั้ง 3 ด้าน ได้แก่ ด้านจิตใจและพฤติกรรม ด้านภาษา และด้านผลสัมฤทธิ์ทางการศึกษา (ร้อยละ 41.8 41.8 และ 39.2 ตามลำดับ)

เมื่อคำนวณคะแนนเฉลี่ยความพึงพอใจต่อพัฒนาการของเด็ก โดยมีคะแนนระหว่าง 1-5 คะแนน พบว่า ความพึงพอใจด้านจิตใจและพฤติกรรม และด้านภาษา มีคะแนนเฉลี่ย 3.3 คะแนน ในขณะที่ด้านผลสัมฤทธิ์ทางการศึกษา มีคะแนนเฉลี่ย 3.2 คะแนน

แผนภูมิ 24 ร้อยละและคะแนนเฉลี่ยของครัวเรือนที่มีเด็กอายุ 5-17 ปีที่กำลังเรียน
จำแนกตามความพึงพอใจต่อพัฒนาการของเด็ก

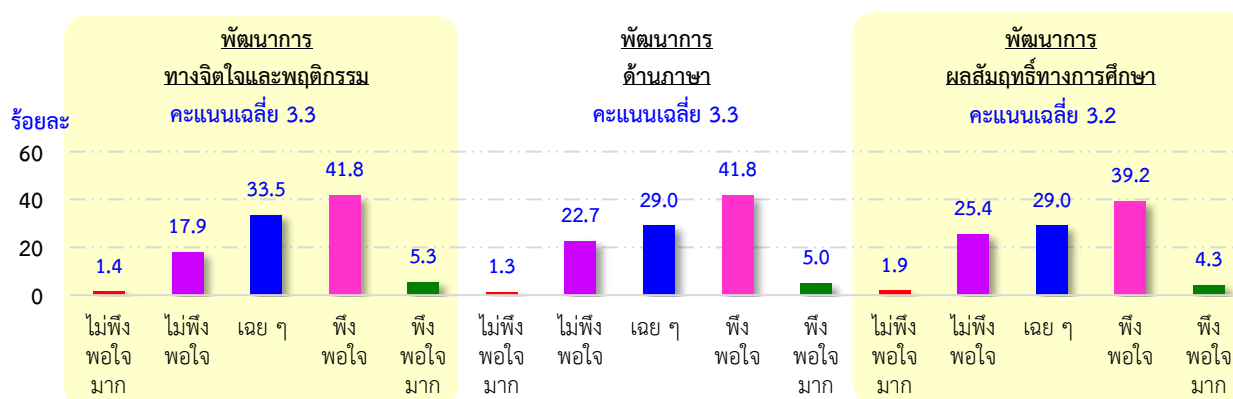

หมายเหตุ: ไม่ได้นำเสนอ ไม่ตอบ/ไม่ระบุ ในแผนภูมินี้

3.7.9 การเข้าเรียน/ปฏิบัติตามการจัดการศึกษาที่โรงเรียนกำหนดกับระดับความมั่งคั่ง

เมื่อเปรียบเทียบการเข้าเรียน/ปฏิบัติตามการจัดการศึกษาที่โรงเรียนกำหนดของครัวเรือนที่มีเด็กอายุ 5-17 ปี ตามกลุ่มความมั่งคั่ง ระหว่างกลุ่มมั่งคั่งน้อยที่สุด (กลุ่มที่ 1) กับกลุ่มมั่งคั่งมากที่สุด (กลุ่มที่ 5) พบว่า ครัวเรือนกลุ่มมั่งคั่งมากที่สุดเข้าเรียนได้ตลอดเวลา ไม่เคยขาดเรียน ในสัดส่วนสูงกว่ากลุ่มมั่งคั่งน้อยที่สุด (ร้อยละ 73.0 และ 62.7 ตามลำดับ) ในขณะที่การจัดการศึกษาที่บ้านของครัวเรือนกลุ่มมั่งคั่งน้อยที่สุดประสบความสำเร็จน้อยกว่าครัวเรือนกลุ่มมั่งคั่งมากที่สุด เนื่องจากมีสัดส่วนของเด็กที่ได้เข้าเรียนบ้าง พอ ๆ กับที่หยุดเรียน แทบไม่ได้เข้าเรียนเลย และไม่เคยเข้าเรียนเลย สูงกว่าเกือบ 3 เท่า (ร้อยละ 12.2 และ 4.3 ตามลำดับ)

แผนภูมิ 25 ร้อยละของครัวเรือนที่มีเด็กอายุ 5-17 ปีที่กำลังเรียนและได้เข้าเรียน/
ปฏิบัติตามการจัดการศึกษาที่โรงเรียนกำหนด จำแนกตามความมั่งคั่งของครัวเรือน

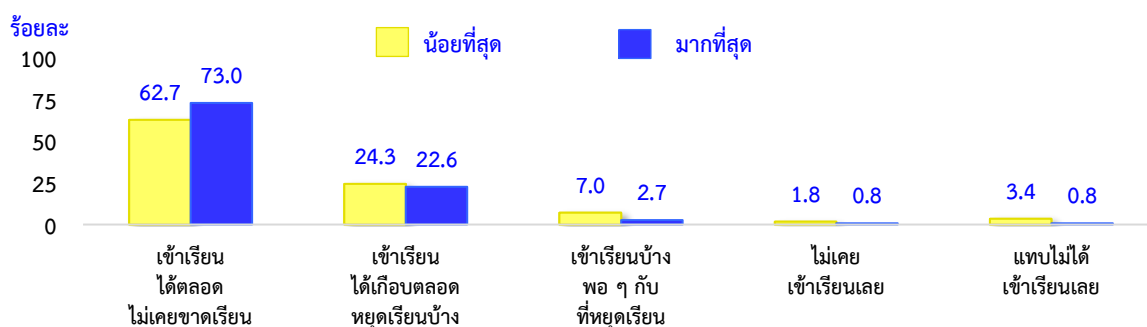

หมายเหตุ: ไม่ได้นำเสนอ ไม่ทราบ ไม่ตอบ/ไม่ระบุ ในแผนภูมินี้

3.7.10 การศึกษาสูงสุดของผู้ดูแลหลักในเรื่องการเรียนรู้ที่บ้านกับระดับความมั่งคั่ง

เมื่อเปรียบเทียบการศึกษาสูงสุดของผู้ดูแลหลักในเรื่องการเรียนรู้ที่บ้านของครัวเรือนที่มีเด็กอายุ 5-17 ปี ตามกลุ่มความมั่งคั่ง ระหว่างกลุ่มมั่งคั่งน้อยที่สุด (กลุ่มที่ 1) กับกลุ่มมั่งคั่งมากที่สุด (กลุ่มที่ 5) พบว่า กลุ่มความมั่งคั่ง มีความสัมพันธ์กับระดับการศึกษาที่สำเร็จของผู้ดูแลหลักในทิศทางเดียวกัน กล่าวคือ ผู้ดูแลหลักในกลุ่มมั่งคั่งมากที่สุด จะมีระดับการศึกษาสูงสุดที่จบสูงกว่ากลุ่มมั่งคั่งน้อยที่สุด

แผนภูมิ 26 ร้อยละของครัวเรือนที่มีเด็กอายุ 5-17 ปีที่กำลังเรียนและการศึกษาสูงสุดของผู้ดูแลหลักในเรื่องการเรียนรู้ที่บ้าน จำแนกตามความมั่งคั่งของครัวเรือน

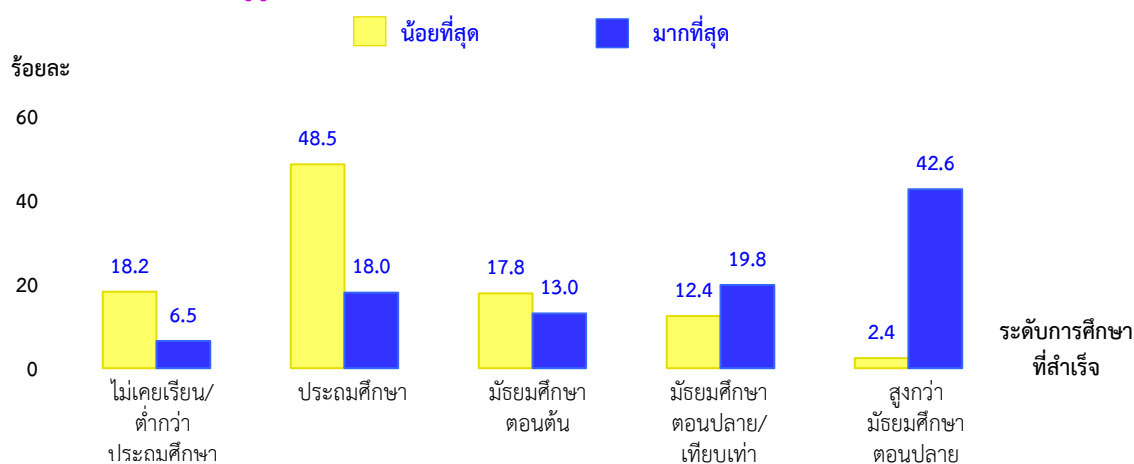

หมายเหตุ: ไม่ได้นำเสนอ อื่น ๆ ไม่ทราบ ไม่ตอบ/ไม่ระบุ ในแผนภูมินี้

3.7.11 ปัญหา/อุปสรรคในการจัดการเรียนการสอนกับระดับความมั่งคั่ง

เมื่อเปรียบเทียบปัญหา/อุปสรรคในการจัดการเรียนการสอนในช่วงสถานการณ์การแพร่ระบาดของโรคโควิด 19 ของครัวเรือนที่มีเด็กอายุ 5-17 ปี ตามกลุ่มความมั่งคั่งน้อยที่สุด (กลุ่มที่ 1) กับกลุ่มมั่งคั่งมากที่สุด (กลุ่มที่ 5) พบว่า ครัวเรือนกลุ่มมั่งคั่งน้อยที่สุด พบปัญหา/อุปสรรคในการจัดการเรียนการสอน ในสัดส่วนสูงกว่ากลุ่มมั่งคั่งมากที่สุด ทั้ง 3 ด้าน กล่าวคือ เด็กไม่ให้ความร่วมมือ (เฉลี่ย 3.1 และ 2.6 คะแนน ตามลำดับ) ไม่สามารถจัดพื้นที่ในการเรียนให้เหมาะสม (เฉลี่ย 3.1 และ 2.1 คะแนน ตามลำดับ) และไม่มีผู้ปกครอง/ผู้ดูแลที่สามารถให้ความช่วยเหลือในการเรียนได้/ไม่มีเวลา (เฉลี่ย 3.1 และ 2.1 คะแนน ตามลำดับ)

แผนภูมิ 27 ร้อยละของครัวเรือนที่มีเด็กอายุ 5-17 ปีที่กำลังเรียนและปัญหา/อุปสรรคในการจัดการเรียนการสอน จำแนกตามความมั่งคั่งของครัวเรือน

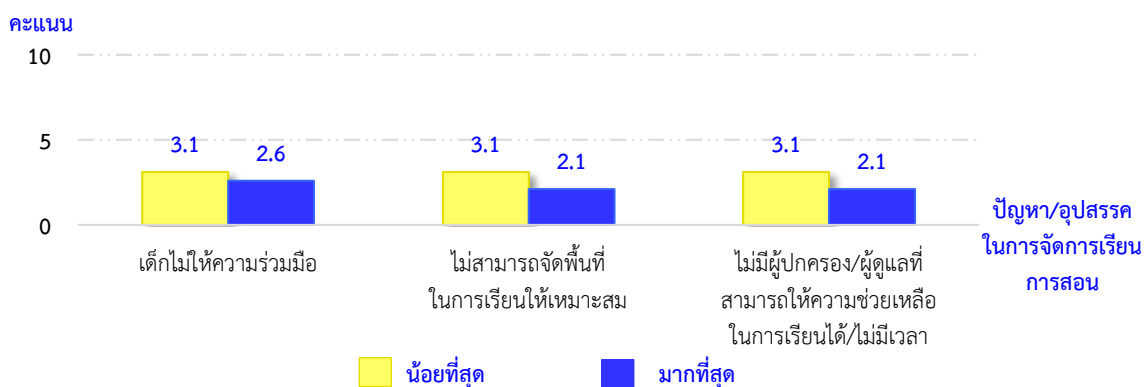

3.8 การรับมือต่อสถานการณ์ของครัวเรือนและความช่วยเหลือที่ต้องการ

สำหรับผลกระทบจากสถานการณ์การแพร่ระบาดของโรคโควิด 19 นับตั้งแต่เริ่มการแพร่ระบาดเมื่อเดือนมีนาคม 2563 ครัวเรือนมีแนวทางการรับมือและความช่วยเหลือที่ต้องการ ดังนี้

3.8.1 ระดับความรุนแรงที่ครัวเรือนได้รับผลกระทบ

จากการประเมินตนเองของครัวเรือนที่ได้รับผลกระทบจากสถานการณ์การแพร่ระบาดของโรคโควิด 19 พบว่า ครัวเรือนได้รับผลกระทบโดยมีความรุนแรงในระดับปานกลางถึงมาก (คะแนนเฉลี่ย 6.3 คะแนน จากคะแนนเต็ม 10 คะแนน)

ภาพ 5 คะแนนเฉลี่ยผลกระทบจากสถานการณ์การแพร่ระบาดของโรคโควิด 19 ต่อครัวเรือน (คะแนนจาก 0-10)



3.8.2 การรับมือของครัวเรือนในรูปแบบต่าง ๆ

แผนภูมิ 28 ร้อยละของครัวเรือน จำแนกตามวิธีการรับมือของครัวเรือนกับผลกระทบจากโรคโควิด 19 (5 ลำดับแรก)

วิธีการรับมือของครัวเรือน	ร้อยละ
รับการช่วยเหลือจากโครงการภาครัฐ*	77.3
ลดการซื้อสินค้าประเภทอื่นที่ไม่ใช่อาหาร	71.1
ใช้เงินออม	48.6
ลดการซื้ออาหาร	46.8
ยืมเงินเพื่อน ญาติ หรือบุคคลในครอบครัว (ต้องคืนเงิน)	22.7

จากผลกระทบต่าง ๆ ที่ได้รับ ครัวเรือนจำเป็นต้องหาวิธีรับมือกับสถานการณ์ดังกล่าวเพื่อความอยู่รอด พบว่า ครัวเรือนเลือกวิธีการรับมือโดยรับการช่วยเหลือจากโครงการภาครัฐ* มากที่สุด ร้อยละ 77.3 รองลงมา คือ ลดการซื้อสินค้าประเภทอื่นที่ไม่ใช่อาหาร ใช้เงินออม ลดการซื้ออาหาร และยืมเงินเพื่อน ญาติ หรือบุคคลในครอบครัว (ต้องคืนเงิน) (ร้อยละ 71.1 48.6 46.8 และ 22.7 ตามลำดับ)

* โครงการช่วยเหลือจากภาครัฐ เช่น มาตรการเยียวยากลุ่มแรงงาน ลูกจ้างชั่วคราว อาชีพอิสระที่ไม่อยู่ในระบบประกันสังคม มาตรการลดค่าไฟฟ้า มาตรการลดค่าน้ำประปา มาตรการผ่อนผันหรือยืดระยะเวลาในการชำระหนี้ มาตรการด้านภาษี สิทธิประโยชน์ทางภาษี เป็นต้น

3.8.3 ความช่วยเหลือเร่งด่วนเบื้องต้นที่ครัวเรือนต้องการ

จากสถานการณ์การแพร่ระบาดของโรคโควิด 19 มีครัวเรือนที่ต้องการความช่วยเหลือเร่งด่วนมากถึงร้อยละ 87.2 โดยความช่วยเหลือเร่งด่วนที่ต้องการ 3 ลำดับแรก ได้แก่ เงิน/เบี้ยยังชีพ/สวัสดิการ/ปรับค่าแรง ร้อยละ 69.6 รองลงมาคือการผ่อนผัน/ลดค่าบริการ (เช่น ค่าไฟ ค่าน้ำ อินเทอร์เน็ต ดอกเบี้ยเงินกู้ ค่าโดยสาร) ร้อยละ 46.3 และอาหาร/โภชนาการ ร้อยละ 29.3 ตามลำดับ

แผนภูมิ 29 ร้อยละของครัวเรือน จำแนกตามความช่วยเหลือเร่งด่วนเบื้องต้นที่ต้องการ (3 ลำดับแรก)

ความช่วยเหลือเร่งด่วนเบื้องต้น	ร้อยละ
เงิน/เบี้ยยังชีพ/สวัสดิการ/ปรับค่าแรง	69.6
การผ่อนผัน/ลดค่าบริการ (เช่น ค่าไฟ ค่าน้ำ อินเทอร์เน็ต ดอกเบี้ยเงินกู้ ค่าโดยสาร)	46.3
อาหาร/โภชนาการ	29.3

หมายเหตุ: ตอบได้ไม่เกิน 3 คำตอบ

3.8.4 ระดับความรุนแรงของผลกระทบกับระดับความมั่งคั่ง

เมื่อเปรียบเทียบระดับความรุนแรงของผลกระทบตามความมั่งคั่งของครัวเรือน พบว่าระดับความรุนแรงมีคะแนนเฉลี่ยระหว่าง 6.27-6.38 คะแนน โดยกลุ่มมั่งคั่งน้อยที่สุดได้รับผลกระทบน้อยที่สุด ในขณะที่กลุ่มมั่งคั่งมากได้รับผลกระทบมากที่สุด

แผนภูมิ 30 คะแนนเฉลี่ยผลกระทบจากสถานการณ์การแพร่ระบาดของโรคโควิด 19 ต่อครัวเรือน จำแนกตามความมั่งคั่งของครัวเรือน (คะแนนจาก 0-10)

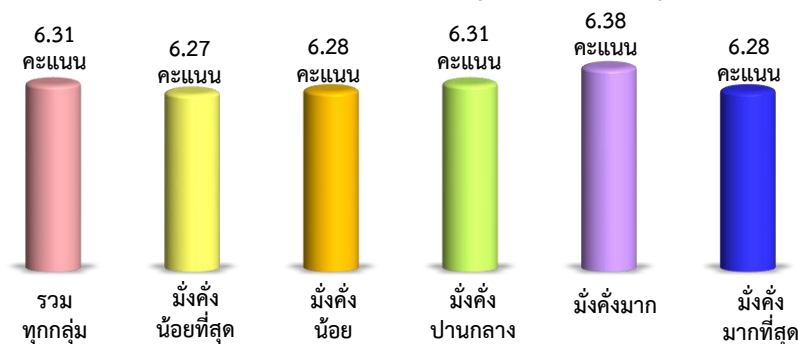

3.8.5 การรับมือของครัวเรือนกับระดับความมั่งคั่ง

เมื่อเปรียบเทียบวิธีการรับมือของครัวเรือน 5 ลำดับแรก พบว่า กลุ่มมั่งคั่งน้อยที่สุดและกลุ่มมั่งคั่งมากที่สุดมีวิธีการรับมือ 2 ลำดับแรกเหมือนกัน คือ รับการช่วยเหลือจากโครงการภาครัฐ* และลดการซื้อสินค้าประเภทอื่นที่ไม่ใช่อาหาร ตามลำดับ ในขณะที่วิธีการรับมือในลำดับที่ 3-5 ของกลุ่มมั่งคั่งน้อยที่สุดและกลุ่มมั่งคั่งมากที่สุดมีความแตกต่างกัน โดยกลุ่มมั่งคั่งน้อยที่สุดมีวิธีการรับมือลำดับที่ 3-5 ดังนี้ ลดการซื้ออาหาร ใช้เงินออม และยืมเงินเพื่อนญาติ หรือบุคคลในครอบครัว (ต้องคืนเงิน) ตามลำดับ ส่วนกลุ่มมั่งคั่งมากที่สุด มีวิธีการรับมือลำดับที่ 3-5 ดังนี้ ใช้เงินออม ลดการซื้ออาหาร และใช้บัตรเครดิตหมุนเงิน ตามลำดับ

แผนภูมิ 31 ร้อยละของครัวเรือนกลุ่มมั่งคั่งน้อยที่สุดและกลุ่มมั่งคั่งมากที่สุด จำแนกตามวิธีการรับมือกับผลกระทบจากโรคโควิด 19

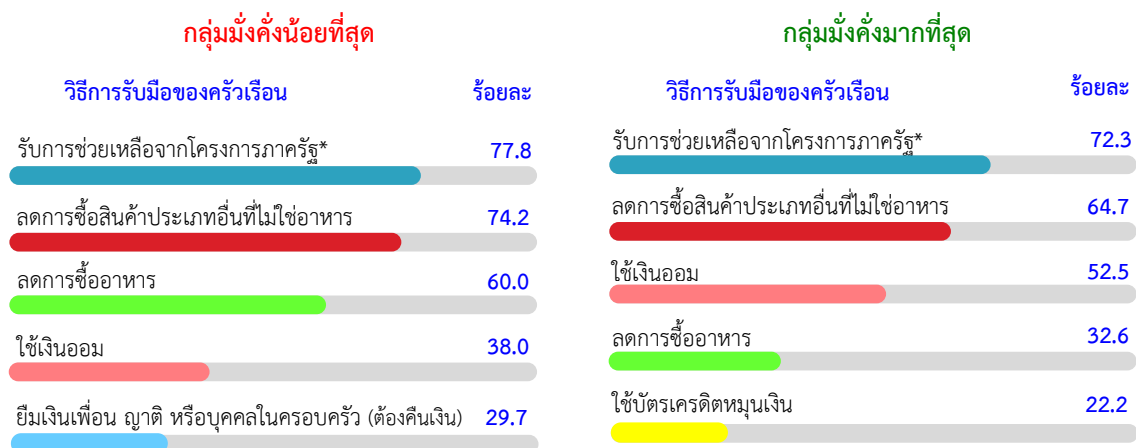

* โครงการช่วยเหลือจากภาครัฐ เช่น มาตรการเยียวยากลุ่มแรงงาน ลูกจ้างชั่วคราว อาชีพอิสระที่ไม่อยู่ในระบบประกันสังคม มาตรการลดค่าไฟฟ้า มาตรการลดค่าน้ำประปา มาตรการผ่อนผันหรือยืดระยะเวลาในการชำระหนี้ มาตรการด้านภาษี สิทธิประโยชน์ทางภาษี เป็นต้น



3.8.6 ความช่วยเหลือเร่งด่วนเบื้องต้นที่ครัวเรือนต้องการกับระดับความมั่งคั่ง

เมื่อเปรียบเทียบความช่วยเหลือเร่งด่วนเบื้องต้นที่ครัวเรือนต้องการ 3 ลำดับแรก พบว่ากลุ่มมั่งคั่งน้อยที่สุดและกลุ่มมั่งคั่งมากที่สุดต้องการความช่วยเหลือลำดับแรกเหมือนกัน คือ เงิน/เบี้ยยังชีพ/สวัสดิการ/ปรับค่าแรง อย่างไรก็ตาม กลุ่มมั่งคั่งน้อยที่สุดต้องการความช่วยเหลือลำดับที่ 2 เป็นอาหาร/โภชนาการ และลำดับที่ 3 เป็นการผ่อนผัน/ลดค่าบริการ ในขณะที่กลุ่มมั่งคั่งมากที่สุดต้องการความช่วยเหลือลำดับที่ 2 เป็นการผ่อนผัน/ลดค่าบริการ และลำดับที่ 3 เป็นสิ่งของอื่น ๆ ที่ไม่ใช่อาหาร

แผนภูมิ 32 ร้อยละของครัวเรือนกลุ่มมั่งคั่งน้อยที่สุดและกลุ่มมั่งคั่งมากที่สุด
จำแนกตามความช่วยเหลือเร่งด่วนเบื้องต้นที่ต้องการ

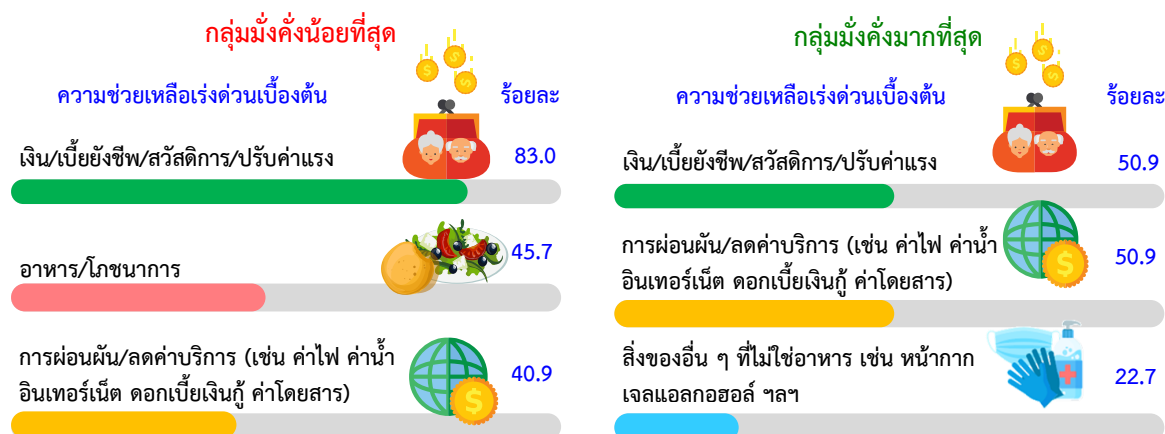

หมายเหตุ : ตอบได้ไม่เกิน 3 คำตอบ

3.9 ข้อเสนอแนะเชิงนโยบาย

จากผลการสำรวจดังกล่าว สำนักงานสถิติแห่งชาติมีข้อเสนอแนะเชิงนโยบายต่อรัฐบาลและหน่วยงานที่เกี่ยวข้อง ดังนี้

1. หน่วยงานรัฐที่เกี่ยวข้อง เช่น กรมการจัดหางาน กระทรวงแรงงาน ควรร่วมมือกับผู้นำชุมชน/ประธานชุมชนในการจัดหางานให้หัวหน้าครัวเรือนที่ไม่ได้ทำงาน แต่พร้อมที่จะทำงาน โดยเฉพาะการจัดหางานให้หัวหน้าครัวเรือนในกลุ่มความมั่งคั่งน้อยที่สุด

2. หน่วยงานรัฐที่เกี่ยวข้อง เช่น กรมสวัสดิการและคุ้มครองแรงงาน กระทรวงแรงงาน เป็นต้น ควรร่วมมือกับผู้นำชุมชน/ประธานชุมชน จัดหาสวัสดิการแรงงานหรือให้ความรู้กับบุคคลที่ทำงานนอกระบบที่อาศัยอยู่ในครัวเรือนที่มีเด็กอายุ 0-4 ปี และ 5-17 ปี เช่น สวัสดิการลาคลอด การได้รับค่าช่วยเหลือในการเลี้ยงดูบุตรหลาน โดยเฉพาะครัวเรือนกลุ่มมั่งคั่งน้อยที่สุด เพื่อให้ครัวเรือนสามารถดูแลบุตรหลานของตนเองได้ โดยไม่จำเป็นต้องส่งบุตรหลานของตนเองให้บุคคลนอกครัวเรือนเป็นผู้เลี้ยงดู

3. อาสาสมัครสาธารณสุข (อสม.) ผู้นำชุมชน/หมู่บ้าน ควรให้ความช่วยเหลือครัวเรือนกลุ่มมั่งคั่งน้อยที่สุด ในการฝึกทักษะการใช้เทคโนโลยีดิจิทัล โดยเฉพาะทักษะด้านการทำธุรกรรมทางการเงินผ่าน mobile banking/ internet banking หรือใช้กระเป๋าเงินอิเล็กทรอนิกส์ เพื่อให้ครัวเรือนได้รับความช่วยเหลือจากโครงการต่าง ๆ ที่ภาครัฐเป็นผู้ดำเนินการ

4. ควรให้ความรู้/ความเข้าใจกับอาสาสมัครสาธารณสุข (อสม.) ผู้นำชุมชน/หมู่บ้าน ในการเข้าถึงครัวเรือนที่ประสบปัญหาการกินอาหารเพียงไม่กี่ชนิด หรือครัวเรือนที่ไม่ได้กินอาหารที่มีประโยชน์หรือมีคุณค่าทางโภชนาการ เพื่อให้ความช่วยเหลือกับครัวเรือนดังกล่าว โดยเฉพาะกลุ่มมั่งคั่งน้อยที่สุด

5. เมื่อเกิดสถานการณ์ฉุกเฉินหรือคับขัน เช่น สถานการณ์การแพร่ระบาดของโรคโควิด 19 หน่วยงานที่เกี่ยวข้องควรเพิ่มวงเงินให้กับครัวเรือนที่ได้รับผลกระทบ เพื่อใช้ซื้อของจำเป็นพื้นฐาน เช่น อาหาร ยา เครื่องใช้ในบ้านภายในครัวเรือน และควรให้อาสาสมัครสาธารณสุข (อสม.) ผู้นำชุมชน/หมู่บ้าน ช่วยกันดูแลครัวเรือนที่เกิดปัญหาการถกเถียง หรือทะเลาะกันภายในครัวเรือน โดยเฉพาะครัวเรือนกลุ่มมั่งคั่งน้อยที่สุด

6. กระทรวงศึกษาธิการ ควรมีมาตรการตรวจสอบการเข้าเรียนในขณะที่มีการจัดการศึกษาที่บ้านอย่างเข้มข้น โดยเฉพาะเด็กที่อาศัยในครัวเรือนกลุ่มมั่งคั่งน้อยที่สุด เนื่องจากสัดส่วนของเด็กที่เข้าเรียนได้ตลอด/เกือบตลอด ต่ำกว่ากลุ่มอื่น

7. ควรให้ความช่วยเหลือครัวเรือนที่ได้รับผลกระทบจากการแพร่ระบาดของโรคโควิด 19 โดยเพิ่มมาตรการช่วยเหลือจากภาครัฐให้มากขึ้น รวมทั้งการขยายหรือคงมาตรการเดิมที่ได้จัดทำไว้แล้ว เพราะเป็นวิธีการรับมือต่อสถานการณ์การแพร่ระบาดที่ครัวเรือนเลือกใช้มากที่สุด เช่น มาตรการเยียวยา กลุ่มแรงงาน ลูกจ้างชั่วคราว อาชีพอิสระที่ไม่อยู่ในระบบประกันสังคม มาตรการลดค่าไฟฟ้า มาตรการลดค่าน้ำประปา มาตรการผ่อนผันหรือยืดระยะเวลาในการชำระหนี้ มาตรการด้านภาษี สิทธิประโยชน์ทางภาษี เป็นต้น

8. ควรเพิ่มเงิน/เบี้ยยังชีพ/สวัสดิการ/ปรับค่าแรง เพื่อให้ครัวเรือนได้มีสภาพคล่องทางการเงินเพิ่มมากขึ้น โดยเฉพาะในครัวเรือนที่มีกลุ่มเปราะบาง ได้แก่ เด็กอายุ 0-4 ปี เด็กอายุ 5-17 ปี ผู้พิการ ผู้ป่วยติดเตียง และผู้หญิงตั้งครรภ์

ตารางสถิติ

สารบัญตารางสถิติ

		หน้า
ตาราง 1	จำนวนและร้อยละของครัวเรือน จำแนกตามภาค เขตการปกครอง เพศของหัวหน้าครัวเรือน อายุของหัวหน้าครัวเรือน ระดับการศึกษาสูงสุดของหัวหน้าครัวเรือน และกลุ่มดัชนีความมั่งคั่ง	47
ตาราง 2	จำนวนเฉลี่ยของสมาชิกในครัวเรือน และจำนวนครัวเรือนที่มีสมาชิกในครัวเรือนที่เป็นกลุ่มเปราะบาง จำแนกตามภาค เขตการปกครอง เพศของหัวหน้าครัวเรือน อายุของหัวหน้าครัวเรือน ระดับการศึกษาสูงสุดของหัวหน้าครัวเรือน และกลุ่มดัชนีความมั่งคั่ง	48
ตาราง 3	จำนวนครัวเรือน จำแนกตามการทำงานในรอบ 7 วันก่อนวันสัมภาษณ์ ภาค เขตการปกครอง เพศของหัวหน้าครัวเรือน อายุของหัวหน้าครัวเรือน ระดับการศึกษาสูงสุดของหัวหน้าครัวเรือน และกลุ่มดัชนีความมั่งคั่ง	50
ตาราง 4	จำนวนหัวหน้าครัวเรือนที่ไม่ได้ทำงานในปัจจุบัน (ระหว่าง 7 วันก่อนการสัมภาษณ์) จำแนกตามสาเหตุที่ไม่ได้ทำงาน ภาค เขตการปกครอง เพศของหัวหน้าครัวเรือน อายุของหัวหน้าครัวเรือน ระดับการศึกษาสูงสุดของหัวหน้าครัวเรือน และกลุ่มดัชนีความมั่งคั่ง	52
ตาราง 5	จำนวนหัวหน้าครัวเรือนที่ทำงานในปัจจุบัน (ระหว่าง 7 วันก่อนการสัมภาษณ์) จำแนกตามอาชีพ ภาค เขตการปกครอง เพศของหัวหน้าครัวเรือน อายุของหัวหน้าครัวเรือน ระดับการศึกษาสูงสุดของหัวหน้าครัวเรือน และกลุ่มดัชนีความมั่งคั่ง	54
ตาราง 6	จำนวนหัวหน้าครัวเรือนที่ทำงานในปัจจุบัน (ระหว่าง 7 วันก่อนการสัมภาษณ์) จำแนกตามภาคอุตสาหกรรม ภาค เขตการปกครอง เพศของหัวหน้าครัวเรือน อายุของหัวหน้าครัวเรือน ระดับการศึกษาสูงสุดของหัวหน้าครัวเรือน และกลุ่มดัชนีความมั่งคั่ง	57
ตาราง 7	จำนวนหัวหน้าครัวเรือนที่ทำงานในปัจจุบัน (ระหว่าง 7 วันก่อนการสัมภาษณ์) จำแนกตามอุตสาหกรรม ภาค เขตการปกครอง เพศของหัวหน้าครัวเรือน อายุของหัวหน้าครัวเรือน ระดับการศึกษาสูงสุดของหัวหน้าครัวเรือน และกลุ่มดัชนีความมั่งคั่ง	59
ตาราง 8	จำนวนครัวเรือน จำแนกตามการใช้งานอุปกรณ์อิเล็กทรอนิกส์ของสมาชิกในครัวเรือน คนใดคนหนึ่ง ภาค เขตการปกครอง เพศของหัวหน้าครัวเรือน อายุของหัวหน้าครัวเรือน ระดับการศึกษาสูงสุดของหัวหน้าครัวเรือน และกลุ่มดัชนีความมั่งคั่ง	63

สารบัญตารางสถิติ (ต่อ)

		หน้า
ตาราง 9	จำนวนครัวเรือน จำแนกตามการเข้าถึงและใช้งานอินเทอร์เน็ตในครัวเรือน ภาค เขต การปกครอง เพศของหัวหน้าครัวเรือน อายุของหัวหน้าครัวเรือน ระดับการศึกษาสูงสุดของหัวหน้าครัวเรือน และกลุ่มดัชนีความมั่งคั่ง	67
ตาราง 10	จำนวนครัวเรือน จำแนกตามทักษะการใช้เทคโนโลยีดิจิทัลของสมาชิกในครัวเรือน (ผู้ที่มีทักษะสูงสุดภายในครัวเรือน) ภาค เขตการปกครอง เพศของหัวหน้าครัวเรือน อายุของหัวหน้าครัวเรือน ระดับการศึกษาสูงสุดของหัวหน้าครัวเรือน และกลุ่มดัชนีความมั่งคั่ง	73
ตาราง 11	จำนวนครัวเรือน จำแนกตามความมั่นคงทางอาหารของสมาชิกในครัวเรือน ภาค เขต การปกครอง เพศของหัวหน้าครัวเรือน อายุของหัวหน้าครัวเรือน ระดับการศึกษาสูงสุดของหัวหน้าครัวเรือน และกลุ่มดัชนีความมั่งคั่ง	85
ตาราง 12	จำนวนครัวเรือนที่มีสมาชิกในครัวเรือนมากกว่า 1 คน จำแนกตามการใช้เวลาร่วมกันในครัวเรือน ปัญหาและความขัดแย้งในครัวเรือน เมื่อเปรียบเทียบกับช่วงก่อนสถานการณ์การแพร่ระบาดของโรคโควิด 19 (ก่อนมีนาคม 2563) ภาค เขต การปกครอง เพศของหัวหน้าครัวเรือน อายุของหัวหน้าครัวเรือน ระดับการศึกษาสูงสุดของหัวหน้าครัวเรือน และกลุ่มดัชนีความมั่งคั่ง	91
ตาราง 13	จำนวนครัวเรือนที่มีเด็กอายุ 5-17 ปี จำแนกตามสาเหตุที่ต้องออกจากระบบการเรียน (ลาออก/พักการเรียน) ภาค เขตการปกครอง เพศของหัวหน้าครัวเรือน อายุของหัวหน้าครัวเรือน ระดับการศึกษาสูงสุดของหัวหน้าครัวเรือน และกลุ่มดัชนีความมั่งคั่ง	95
ตาราง 14	จำนวนครัวเรือนที่มีเด็กอายุ 5-17 ปีที่กำลังเรียน จำแนกตามรูปแบบที่โรงเรียนใช้ในการจัดการเรียนการสอน ภาค เขตการปกครอง เพศของหัวหน้าครัวเรือน อายุของหัวหน้าครัวเรือน ระดับการศึกษาสูงสุดของหัวหน้าครัวเรือน และกลุ่มดัชนีความมั่งคั่ง	98
ตาราง 15	จำนวนครัวเรือนที่มีเด็กอายุ 5-17 ปีที่กำลังเรียน จำแนกตามความสามารถเข้าเรียน/ปฏิบัติตามการจัดการศึกษาที่โรงเรียนกำหนดไว้ ภาค เขตการปกครอง เพศของหัวหน้าครัวเรือน อายุของหัวหน้าครัวเรือน ระดับการศึกษาสูงสุดของหัวหน้าครัวเรือน และกลุ่มดัชนีความมั่งคั่ง	100
ตาราง 16	จำนวนครัวเรือนที่มีเด็กอายุ 5-17 ปีที่กำลังเรียน จำแนกตามบุคคลที่ดูแลเด็กเป็นหลักที่บ้าน ภาค เขตการปกครอง เพศของหัวหน้าครัวเรือน อายุของหัวหน้าครัวเรือน ระดับการศึกษาสูงสุดของหัวหน้าครัวเรือน และกลุ่มดัชนีความมั่งคั่ง	102

สารบัญตารางสถิติ (ต่อ)

	หน้า
ตาราง 17 จำนวนครัวเรือนที่มีเด็กอายุ 5-17 ปีที่กำลังเรียน จำแนกตามระดับการศึกษาสูงสุดของผู้ดูแลหลักในเรื่องการเรียนของเด็ก ภาค เขตการปกครอง เพศของหัวหน้าครัวเรือน อายุของหัวหน้าครัวเรือน ระดับการศึกษาสูงสุดของหัวหน้าครัวเรือน และกลุ่มดัชนีความมั่งคั่ง	104
ตาราง 18 จำนวนครัวเรือนที่มีเด็กอายุ 5-17 ปีที่กำลังเรียน จำแนกตามวิธีการปรับตัวที่ครัวเรือนได้ใช้เพื่อให้สามารถดูแลการเรียนการสอนให้บุตรหลาน ภาค เขตการปกครอง เพศของหัวหน้าครัวเรือน อายุของหัวหน้าครัวเรือน ระดับการศึกษาสูงสุดของหัวหน้าครัวเรือน และกลุ่มดัชนีความมั่งคั่ง	106
ตาราง 19 จำนวนครัวเรือนที่มีเด็กอายุ 5-17 ปีที่กำลังเรียน จำแนกตามปัญหา/อุปสรรคในการจัดการเรียนการสอนให้เด็ก ภาค เขตการปกครอง เพศของหัวหน้าครัวเรือน อายุของหัวหน้าครัวเรือน ระดับการศึกษาสูงสุดของหัวหน้าครัวเรือน และกลุ่มดัชนีความมั่งคั่ง	108
ตาราง 20 จำนวนครัวเรือนที่มีเด็กอายุ 5-17 ปีที่กำลังเรียน จำแนกตามความพึงพอใจต่อพัฒนาการของเด็ก ภาค เขตการปกครอง เพศของหัวหน้าครัวเรือน อายุของหัวหน้าครัวเรือน ระดับการศึกษาสูงสุดของหัวหน้าครัวเรือน และกลุ่มดัชนีความมั่งคั่ง	114
ตาราง 21 จำนวนครัวเรือน จำแนกตามผลกระทบจากสถานการณ์การแพร่ระบาดของโรคโควิด 19 ที่เกิดขึ้นตั้งแต่เดือนมีนาคม 2563 ภาค เขตการปกครอง เพศของหัวหน้าครัวเรือน อายุของหัวหน้าครัวเรือน ระดับการศึกษาสูงสุดของหัวหน้าครัวเรือน และกลุ่มดัชนีความมั่งคั่ง	120
ตาราง 22 จำนวนครัวเรือน จำแนกตามวิธีการรับมือของครัวเรือนกับผลกระทบจากโรคโควิด 19 ภาค เขตการปกครอง เพศของหัวหน้าครัวเรือน อายุของหัวหน้าครัวเรือน ระดับการศึกษาสูงสุดของหัวหน้าครัวเรือน และกลุ่มดัชนีความมั่งคั่ง	122
ตาราง 23 จำนวนครัวเรือน จำแนกตามความช่วยเหลือเร่งด่วนหรือในเบื้องต้นที่ครัวเรือนต้องการ ภาค เขตการปกครอง และเพศของหัวหน้าครัวเรือน	136
ตาราง 24 จำนวนครัวเรือน จำแนกตามความช่วยเหลือเร่งด่วนหรือในเบื้องต้นที่ครัวเรือนต้องการ และอายุของหัวหน้าครัวเรือน	138
ตาราง 25 จำนวนครัวเรือน จำแนกตามความช่วยเหลือเร่งด่วนหรือในเบื้องต้นที่ครัวเรือนต้องการ และระดับการศึกษาสูงสุดของหัวหน้าครัวเรือน	140
ตาราง 26 จำนวนครัวเรือน จำแนกตามความช่วยเหลือเร่งด่วนหรือในเบื้องต้นที่ครัวเรือนต้องการ และกลุ่มดัชนีความมั่งคั่ง	142

ตาราง 1 จำนวนและร้อยละของครัวเรือน จำแนกตามภาค เขตการปกครอง เพศของหัวหน้าครัวเรือน อายุของหัวหน้าครัวเรือน ระดับการศึกษาสูงสุดของหัวหน้าครัวเรือน และกลุ่มดัชนีความมั่งคั่ง

ข้อมูลพื้นฐาน	จำนวน	ร้อยละ
รวม	24,747,346	100.0
ภาค		
กรุงเทพมหานคร	3,364,129	13.6
กลาง	7,963,226	32.2
เหนือ	4,054,407	16.4
ตะวันออกเฉียงเหนือ	6,278,245	25.3
ใต้	3,087,339	12.5
เขตการปกครอง		
ในเขตเทศบาล	11,848,965	47.9
นอกเขตเทศบาล	12,898,381	52.1
เพศของหัวหน้าครัวเรือน		
ชาย	13,796,601	55.7
หญิง	10,950,745	44.3
อายุของหัวหน้าครัวเรือน		
15-24 ปี	703,057	2.8
25-44 ปี	6,287,378	25.4
45-59 ปี	8,749,297	35.4
60 ปีขึ้นไป	9,004,127	36.4
ไม่ทราบ	2,752	0.0
ไม่ตอบ/ไม่ระบุ	735	0.0
ระดับการศึกษาสูงสุดของหัวหน้าครัวเรือน		
ไม่เคยเรียน/ต่ำกว่าประถมศึกษา	3,498,385	14.1
ประถมศึกษา	9,488,271	38.3
มัธยมศึกษาตอนต้น	3,061,627	12.4
มัธยมศึกษาตอนปลาย/เทียบเท่า	3,854,963	15.6
สูงกว่ามัธยมศึกษาตอนปลาย	4,766,396	19.3
อื่น ๆ /ไม่ทราบ	76,135	0.3
ไม่ตอบ/ไม่ระบุ	1,570	0.0
กลุ่มดัชนีความมั่งคั่ง		
ความมั่งคั่งน้อยที่สุด	4,949,557	20.0
ความมั่งคั่งน้อย	4,949,642	20.0
ความมั่งคั่งปานกลาง	4,949,257	20.0
ความมั่งคั่งมาก	4,949,246	20.0
ความมั่งคั่งมากที่สุด	4,949,645	20.0

ตาราง 2 จำนวนเฉลี่ยของสมาชิกในครัวเรือน และจำนวนครัวเรือนที่มีสมาชิกในครัวเรือนที่เป็นกลุ่มเปราะบาง จำแนกตามภาค เขตการปกครอง เพศของหัวหน้าครัวเรือน อายุของหัวหน้าครัวเรือน ระดับการศึกษาสูงสุดของหัวหน้าครัวเรือน และกลุ่มดัชนีความมั่งคั่ง

ข้อมูลพื้นฐาน	จำนวนเฉลี่ยของสมาชิกในครัวเรือน						จำนวนครัวเรือนที่มีสมาชิกในครัวเรือนที่เป็นกลุ่มเปราะบาง			
	ทั้งสิ้น	ที่มั่งคั่ง	เด็กอายุ 0-4 ปี	เด็กอายุ 5-17 ปี	ผู้สูงอายุ 60 ปีขึ้นไป	ผู้พิการ	ผู้ป่วยติดเตียง	ผู้หญิงด้อย	จำนวนครัวเรือนที่มี	
									ผู้สูงอายุ 60 ปีขึ้นไป	ผู้หญิงด้อย
รวม	3	2	2,817,692	7,552,764	11,123,221	1,418,366	347,894	139,851		
ภาค										
กรุงเทพมหานคร	3	2	226,499	715,933	1,105,470	72,925	42,798	23,375		
กลาง	3	2	779,379	2,108,728	3,110,607	286,735	99,557	31,160		
เหนือ	3	2	484,238	1,269,606	2,244,085	326,545	69,847	15,864		
ตะวันออกเฉียงเหนือ	3	2	854,013	2,335,098	3,381,212	548,889	88,550	34,269		
ใต้	3	2	473,563	1,123,399	1,281,847	183,272	47,141	35,183		
เขตการปกครอง										
ในเขตเทศบาล	3	2	1,059,522	2,934,372	4,628,671	468,294	152,143	69,241		
นอกเขตเทศบาล	3	2	1,758,170	4,618,393	6,494,549	950,072	195,750	70,611		
เพศของหัวหน้าครัวเรือน										
ชาย	3	2	1,664,903	4,298,532	5,792,723	749,020	156,638	73,432		
หญิง	3	2	1,152,788	3,254,233	5,330,498	669,346	191,255	66,420		
อายุของหัวหน้าครัวเรือน										
15-24 ปี	2	1	50,354	77,331	25,754	5,692	4,655	8,568		
25-44 ปี	3	2	882,135	2,030,585	703,280	120,324	40,526	56,618		
45-59 ปี	3	2	1,001,957	2,867,251	1,389,186	386,159	83,136	43,426		
60 ปีขึ้นไป	3	1	883,246	2,576,434	9,004,127	906,191	219,577	31,239		
ไม่ทราบ	2	1	-	1,164	139	-	-	-		
ไม่ตอบ/ไม่ระบุ	1	1	-	-	735	-	-	-		

ตาราง 2 จำนวนเฉลี่ยของสมาชิกในครัวเรือน และจำนวนครัวเรือนที่มีสมาชิกในครัวเรือนที่เป็นกลุ่มประชากรบาง จำแนกตามภาค เขตการปกครอง เพศของหัวหน้าครัวเรือน อายุของหัวหน้าครัวเรือน ระดับการศึกษาสูงสุดของหัวหน้าครัวเรือน และกลุ่มดัชนีความมั่งคั่ง (ต่อ)

ข้อมูลพื้นฐาน	จำนวนเฉลี่ยของสมาชิกในครัวเรือน						จำนวนครัวเรือนที่มีสมาชิกในครัวเรือนที่เป็นกลุ่มประชากรบาง						
	จำนวนทั้งสิ้น	ที่มีงานทำ	เด็กอายุ 0-4 ปี	เด็กอายุ 5-17 ปี	ผู้สูงอายุ 60 ปีขึ้นไป	ผู้พิการ	ผู้ป่วยติดเตียง	ผู้หญิงตั้งครภภ	จำนวนทั้งสิ้น	ผู้สูงอายุ 60 ปีขึ้นไป	ผู้พิการ	ผู้ป่วยติดเตียง	ผู้หญิงตั้งครภภ
ระดับการศึกษาสูงสุดของหัวหน้าครัวเรือน													
ไม่เคยเรียน/ต่ำกว่าประถมศึกษา	3	2	436,260	1,143,062	2,692,333	422,783	80,614	13,508					
ประถมศึกษา	3	2	1,195,350	3,226,471	5,209,074	707,022	152,552	50,579					
มัธยมศึกษาตอนต้น	3	2	361,003	983,629	740,958	101,321	29,501	16,452					
มัธยมศึกษาตอนปลาย/เทียบเท่า	3	2	404,181	1,034,656	915,392	98,520	38,490	22,488					
สูงกว่ามัธยมศึกษาตอนปลาย	3	2	409,127	1,145,488	1,552,566	87,226	46,736	35,614					
อื่น ๆ/ไม่ทราบ	3	2	11,771	19,458	12,472	1,494	-	1,211					
ไม่ตอบ/ไม่ระบุ	1	1	-	-	426	-	-	-					
กลุ่มดัชนีความมั่งคั่ง													
ความมั่งคั่งน้อยที่สุด	2	1	346,231	963,746	3,044,360	615,931	98,494	15,991					
ความมั่งคั่งน้อย	3	2	501,639	1,335,415	1,948,739	275,422	59,577	25,481					
ความมั่งคั่งปานกลาง	3	2	619,568	1,640,687	1,935,791	236,522	54,186	25,439					
ความมั่งคั่งมาก	3	2	673,142	1,726,323	2,101,925	169,355	74,950	38,793					
ความมั่งคั่งมากที่สุด	4	2	677,111	1,886,593	2,092,405	121,136	60,686	34,147					

ตาราง 3 จำนวนครัวเรือน จำแนกตามการทำงานในรอบ 7 วันก่อนวันสัมภาษณ์ ภาค เขตการปกครอง เพศของหัวหน้าครัวเรือน อายุของหัวหน้าครัวเรือน ระดับการศึกษาสูงสุดของหัวหน้าครัวเรือน และกลุ่มดัชนีความมั่งคั่ง

ข้อมูลพื้นฐาน	รวม	การทำงานในรอบ 7 วันก่อนวันสัมภาษณ์						
		ทำงาน	ไม่ได้ทำงาน แต่ยังคง รับค่าจ้างหรือมีงานที่จะ กลับไปทำ	ไม่ได้ทำงาน ไม่มีงานที่จะ กลับไปทำ แต่ทำงานทำ/ พร้อมทำงาน	ไม่ได้ทำงาน ไม่มีงานที่จะ กลับไปทำ และไม่ พร้อมทำงาน	ไม่ทำงาน	ไม่ทราบ	ไม่ตอบ/ไม่ระบุ
รวม	24,747,346	17,282,949	249,670	330,522	6,871,559	9,292	3,353	
ภาค								
กรุงเทพมหานคร	3,364,129	2,596,042	11,997	52,047	702,494	1,549	-	
กลาง	7,963,226	5,772,725	18,480	101,658	2,068,429	96	1,838	
เหนือ	4,054,407	2,728,102	26,428	53,104	1,246,294	480	-	
ตะวันออกเฉียงเหนือ	6,278,245	3,892,167	178,569	90,776	2,109,819	5,695	1,219	
ใต้	3,087,339	2,293,914	14,196	32,937	744,523	1,473	296	
เขตการปกครอง								
ในเขตเทศบาล	11,848,965	8,512,821	75,006	178,746	3,072,324	6,715	3,353	
นอกเขตเทศบาล	12,898,381	8,770,129	174,664	151,776	3,799,235	2,577	-	
เพศของหัวหน้าครัวเรือน								
ชาย	13,796,601	10,670,630	117,766	148,299	2,855,009	2,706	2,191	
หญิง	10,950,745	6,612,319	131,904	182,222	4,016,551	6,586	1,163	
อายุของหัวหน้าครัวเรือน								
15-24 ปี	703,057	361,488	1,664	25,396	313,685	-	824	
25-44 ปี	6,287,378	5,844,943	34,678	91,562	313,841	2,059	296	
45-59 ปี	8,749,297	7,560,566	107,082	106,367	970,532	3,516	1,235	
60 ปีขึ้นไป	9,004,127	3,513,425	106,247	107,196	5,273,277	3,718	264	
ไม่ทราบ	2,752	2,528	-	-	224	-	-	
ไม่ตอบ/ไม่ระบุ	735	-	-	-	-	-	735	

ตาราง 3 จำนวนครัวเรือน จำแนกตามการทำงานในรอบ 7 วันก่อนวันสัมภาษณ์ ภาค เขตการปกครอง เพศของหัวหน้าครัวเรือน อายุของหัวหน้าครัวเรือน ระดับการศึกษาสูงสุดของหัวหน้าครัวเรือน และกลุ่มดัชนีความมั่งคั่ง (ต่อ)

ข้อมูลพื้นฐาน	รวม	การทำงานในรอบ 7 วันก่อนวันสัมภาษณ์						
		ทำงาน	ไม่ได้ทำงาน แต่ยังคงรับค่าจ้างหรือมีงานที่จะกลับไปทำ	ไม่ได้ทำงาน ไม่มีงานที่จะกลับไปทำ แต่ทำงานทำ/พร้อมทำงาน	ไม่ได้ทำงาน ไม่มีงานที่จะกลับไปทำ/พร้อมทำงาน	ไม่ได้ทำงาน ไม่มีงานที่จะกลับไปทำ และไม่ได้ทำงานทำ/ไม่พร้อมทำงาน	ไม่ทราบ	ไม่ตอบ/ไม่ระบุ
ระดับการศึกษาสูงสุดของ								
หัวหน้าครัวเรือน								
ไม่เคยเรียน/ต่ำกว่าประถมศึกษา	3,498,385	1,766,867	41,545	25,962	1,663,813	197	-	-
ประถมศึกษา	9,488,271	6,172,294	149,498	146,761	3,014,004	5,494	221	221
มัธยมศึกษาตอนต้น	3,061,627	2,515,196	18,478	43,956	482,065	1,931	-	-
มัธยมศึกษาตอนปลาย/เทียบเท่า	3,854,963	3,022,488	22,248	58,587	749,208	594	1,838	1,838
สูงกว่ามัธยมศึกษาตอนปลาย	4,766,396	3,737,817	17,449	55,256	953,504	1,076	1,295	1,295
อื่น ๆ/ไม่ทราบ	76,135	67,145	452	-	8,538	-	-	-
ไม่ตอบ/ไม่ระบุ	1,570	1,144	-	-	426	-	-	-
กลุ่มดัชนีความมั่งคั่ง								
ความมั่งคั่งน้อยที่สุด	4,949,557	2,681,310	68,335	109,299	2,087,778	2,703	132	132
ความมั่งคั่งน้อย	4,949,642	3,583,014	64,616	73,847	1,226,836	1,328	-	-
ความมั่งคั่งปานกลาง	4,949,257	3,662,384	60,745	53,324	1,170,641	2,162	-	-
ความมั่งคั่งมาก	4,949,246	3,631,800	33,220	59,311	1,221,373	969	2,573	2,573
ความมั่งคั่งมากที่สุด	4,949,645	3,724,441	22,755	34,740	1,164,930	2,130	648	648

ตาราง 4 จำนวนหัวหน้าครุฑเรือที่ไม่ได้ทำงานในปัจจุบัน (ระหว่าง 7 วันก่อนการสัมภาษณ์) จำแนกตามสาเหตุที่ไม่ได้ทำงาน ภาค เขตการปกครอง เพศของหัวหน้าครุฑเรือ
อายุของหัวหน้าครุฑเรือ ระดับการศึกษาสูงสุดของหัวหน้าครุฑเรือ และกลุ่มดัชนีความมั่งคั่ง

ข้อมูลพื้นฐาน	สาเหตุที่ไม่ได้ทำงาน										
	รวม	ทำงานบ้าน	เรียนหนังสือ	รถตุ๊กทัก	ยังเด็ก/ชรา	ป่วย	พิการ ฯลฯ	พักผ่อน	เกษียณ	ไม่ประสงค์	อื่น ๆ
									ทำงาน/หางาน	ไม่ได้	
รวม	6,871,559	1,248,669	298,905	180,122	3,647,106	500,625	115,872	863,451	16,642	167	
ภาค											
กรุงเทพมหานคร	702,494	131,049	61,899	(a)	303,014	32,184	19,130	155,218	(a)	-	
กลาง	2,068,429	440,586	70,698	3,508	1,060,849	113,888	53,595	314,035	11,269	-	
เหนือ	1,246,294	174,193	49,262	5,833	739,743	141,046	15,360	119,651	1,038	167	
ตะวันออกเฉียงเหนือ	2,109,819	352,576	98,845	170,289	1,136,949	141,319	21,260	186,207	2,374	-	
ใต้	744,523	150,264	18,201	493	406,550	72,188	6,526	88,340	1,961	-	
เขตการปกครอง											
ในเขตเทศบาล	3,072,324	554,170	230,692	30,883	1,432,732	181,476	68,543	565,732	7,930	167	
นอกเขตเทศบาล	3,799,235	694,500	68,213	149,240	2,214,374	319,148	47,329	297,719	8,712	-	
เพศของหัวหน้าครุฑเรือ											
ชาย	2,855,009	87,353	129,202	102,466	1,586,938	299,809	79,069	557,305	12,865	-	
หญิง	4,016,551	1,161,316	169,703	77,656	2,060,168	200,816	36,803	306,145	3,776	167	
อายุของหัวหน้าครุฑเรือ											
15-24 ปี	313,685	18,992	288,301	(a)	1,004	311	2,472	-	2,605	-	
25-44 ปี	313,841	222,757	9,476	28,104	-	31,185	18,621	-	3,697	-	
45-59 ปี	970,532	610,083	1,129	70,183	14,668	146,845	71,781	46,846	8,999	-	
60 ปีขึ้นไป	5,273,277	396,837	(a)	81,836	3,631,433	322,059	22,998	816,605	1,341	167	
ไม่ทราบ	224	-	-	-	-	224	-	-	-	-	
ไม่ตอบ/ไม่ระบุ	-	-	-	-	-	-	-	-	-	-	

(a) ไม่พบตัวอย่างในการสำรวจ

ตาราง 4 จำนวนหัวหน้าครุฑเรือที่ไม่ได้ทำงานในปัจจุบัน (ระหว่าง 7 วันก่อนการสัมมนา) จำแนกตามสาเหตุที่ไม่ได้ทำงาน ภาค เขตการปกครอง เพศของหัวหน้าครุฑเรือ
อายุของหัวหน้าครุฑเรือ ระดับการศึกษาสูงสุดของหัวหน้าครุฑเรือ และกลุ่มดัชนีความมั่งคั่ง (ต่อ)

ข้อมูลพื้นฐาน	สาเหตุที่ไม่ได้ทำงาน									
	รวม	ทำงานบ้าน	เรียนหนังสือ	รอฤดูกาล	ยังเด็ก/ชรา	ป่วย พักการ ฯลฯ	พักผ่อน	เกษียณ	ไม่ประสงค์ทำงาน/หางานไม่ได้	อื่น ๆ
ระดับการศึกษาสูงสุดของหัวหน้าครุฑเรือ										
ไม่เคยเรียน/ต่ำกว่าประถมศึกษา	1,663,813	160,730	-	73,210	1,249,042	164,535	5,079	10,396	821	-
ประถมศึกษา	3,014,004	585,800	8,443	72,848	1,973,186	259,024	46,501	59,350	8,686	167
มัธยมศึกษาตอนต้น	482,065	174,396	33,881	24,078	127,884	31,990	11,714	73,149	4,974	-
มัธยมศึกษาตอนปลาย/เทียบเท่า	749,208	179,390	236,727	6,988	133,472	27,779	18,000	146,071	781	-
สูงกว่ามัธยมศึกษาตอนปลาย	953,504	146,104	19,750	2,998	158,431	16,955	34,578	573,309	1,380	-
อื่น ๆ/ไม่ทราบ	8,538	2,250	105	-	4,665	342	-	1,176	-	-
ไม่ตอบ/ไม่ระบุ	426	-	-	-	426	-	-	-	-	-
กลุ่มดัชนีความมั่งคั่ง										
ความมั่งคั่งน้อยที่สุด	2,087,778	228,459	24,186	71,256	1,439,244	256,018	18,291	44,412	5,912	-
ความมั่งคั่งน้อย	1,226,836	239,969	117,789	45,786	647,728	99,686	18,302	54,942	2,467	167
ความมั่งคั่งปานกลาง	1,170,641	261,119	105,064	40,241	571,138	76,215	12,446	100,342	4,076	-
ความมั่งคั่งมาก	1,221,373	271,070	38,367	15,751	555,853	49,617	24,379	262,422	3,915	-
ความมั่งคั่งมากที่สุด	1,164,930	248,053	13,500	7,089	433,142	19,088	42,454	401,332	272	-

ตาราง 5 จำนวนหัวหน้าคร่ำเรื่อนที่ทำงานในปัจจุบัน (ระหว่าง 7 วันก่อนการสัมภาษณ์) จำแนกตามอาชีพ ภาค เขตการปกครอง เพศของหัวหน้าคร่ำเรื่อน อายุของหัวหน้าคร่ำเรื่อน ระดับการศึกษาสูงสุดของหัวหน้าคร่ำเรื่อน และกลุ่มดัชนีความมั่งคั่ง

ข้อมูลพื้นฐาน	อาชีพ											ปฏิบัติงานที่ จัดจำแนก อาชีพไม่ได้/ ทำงานไม่ ทราบอาชีพ
	ผู้จัดการ ข้าราชการ ระดับอาวุโส และผู้ปฏิบัติ กฎหมาย	ผู้ประกอบการ วิชาชีพต่าง ๆ	เจ้าหน้าที่ เทคนิคและผู้ ประกอบ วิชาชีพที่ เกี่ยวข้อง ด้านต่าง ๆ	เสมียน	พนักงาน บริการและผู้ จำหน่ายสินค้า	ผู้ปฏิบัติงาน ที่มีฝีมือ ด้าน การเกษตร ป่าไม้ และ การประมง	ช่างฝีมือและ ผู้ปฏิบัติงาน ที่เกี่ยวข้อง	ผู้ควบคุม เครื่องจักร โรงงานและ เครื่องจักร และ ผู้ปฏิบัติงาน ด้านการ ประกอบ	ผู้ประกอบ อาชีพงาน พื้นฐาน	ทหาร	ปฏิบัติงานที่ จัดจำแนก อาชีพไม่ได้/ ทำงานไม่ ทราบอาชีพ	
รวม	847,073	926,738	755,717	612,024	3,498,689	5,044,563	1,842,752	1,937,287	2,029,518	19,760	18,497	
ภาค												
กรุงเทพมหานคร	201,662	186,961	214,908	177,487	836,018	9,168	261,145	402,514	318,178	(a)	-	
กลาง	256,946	309,401	317,586	240,518	1,155,983	836,157	757,332	1,226,844	666,230	14,496	9,713	
เหนือ	104,465	102,136	71,129	57,336	476,784	1,207,900	274,827	106,112	350,312	2,006	1,523	
ตะวันออกเฉียงเหนือ	208,603	207,022	81,753	73,481	573,479	2,000,088	313,163	117,710	489,165	2,773	3,500	
ใต้	75,398	121,218	70,342	63,202	456,426	991,250	236,285	84,107	205,633	486	3,762	
เขตการปกครอง												
ในเขตเทศบาล	510,789	651,922	553,754	446,032	2,267,519	1,031,153	974,754	1,206,650	924,731	9,391	11,132	
นอกเขตเทศบาล	336,284	274,815	201,963	165,993	1,231,170	4,013,410	867,998	730,638	1,104,787	10,369	7,365	
เพศของหัวหน้าคร่ำเรื่อน												
ชาย	618,764	420,248	402,133	222,466	1,661,279	3,401,620	1,444,074	1,518,303	1,068,809	19,338	11,362	
หญิง	228,309	506,489	353,584	389,558	1,837,410	1,642,943	398,678	418,985	960,709	422	7,135	

(a) ไม่พบตัวอย่างในการสำรวจ

ตาราง 5 จำนวนหัวหน้าครีวเรียนที่ทำงานในปัจจุบัน (ระหว่าง 7 วันก่อนการสัมภาษณ์) จำแนกตามอาชีพ ภาค เขตการปกครอง เพศของหัวหน้าครีวเรียน อายุของหัวหน้าครีวเรียน ระดับการศึกษาสูงสุดของหัวหน้าครีวเรียน และกลุ่มดัชนีความมั่งคั่ง (ต่อ)

		อาชีพ											
		ผู้จัดการ	ผู้ประกอบการ	ผู้ประกอบวิชาชีพด้านต่าง ๆ	เจ้าหน้าที่เทคนิคและผู้ประกอบวิชาชีพอื่น	เสมียน	พนักงานบริการและผู้จำหน่ายสินค้า	ผู้ปฏิบัติงานที่มีฝีมือในด้านการเกษตร ป่าไม้ และการประมง	ช่างฝีมือและผู้ปฏิบัติงานที่เกี่ยวข้อง	ผู้ควบคุมเครื่องจักรโรงงานและเครื่องจักรและ	ผู้ประกอบอาชีพงานพื้นฐาน	ทหาร	ปฏิบัติงานที่จัดจำแนกอาชีพไม่ได้/ทำงานไม่ทราบอาชีพ
ข้อมูลพื้นฐาน	รวม	ระดับอาวุโสและผู้บัญญัติกฎหมาย	ระดับอาวุโส	ระดับอาวุโส	ระดับอาวุโส	ระดับอาวุโส	ระดับอาวุโส	ระดับอาวุโส	ระดับอาวุโส	ระดับอาวุโส	ระดับอาวุโส	ระดับอาวุโส	ระดับอาวุโส
อายุของหัวหน้าครีวเรียน													
15-24 ปี	363,152	4,026	18,133	10,281	32,069	101,835	17,851	39,289	87,084	52,386	197	-	
25-44 ปี	5,879,621	221,661	509,796	380,080	367,391	1,215,338	739,371	724,080	1,071,959	635,607	6,433	7,904	
45-59 ปี	7,667,648	483,603	364,711	326,774	202,650	1,511,792	2,353,800	790,336	650,894	961,912	12,948	8,228	
60 ปีขึ้นไป	3,619,672	137,784	34,097	38,582	9,914	667,973	1,933,541	289,047	127,349	379,288	182	1,914	
ไม่ทราบ	2,528	-	-	-	-	1,751	-	-	-	324	-	452	
ระดับการศึกษาสูงสุดของหัวหน้าครีวเรียน													
ไม่เคยเรียน/ต่ำกว่าประถมศึกษา	1,808,412	28,069	855	9,029	600	219,959	901,734	180,476	104,918	361,649	-	1,122	
ประถมศึกษา	6,321,791	155,416	7,402	30,873	20,430	1,056,665	2,836,919	664,301	492,066	1,052,736	228	4,755	
มัธยมศึกษาตอนต้น	2,533,674	70,467	11,744	36,934	46,936	657,302	578,439	328,474	483,343	313,925	3,591	2,519	
มัธยมศึกษาตอนปลาย/เทียบเท่า	3,044,736	162,445	33,151	118,012	176,363	828,605	537,775	354,044	610,011	215,201	6,489	2,640	
สูงกว่ามัธยมศึกษาตอนปลาย	3,755,266	428,838	873,074	559,319	367,696	729,581	185,138	303,961	229,414	63,139	9,453	5,653	
อื่น ๆ/ไม่ทราบ	67,597	1,838	511	1,549	-	6,169	4,559	11,248	17,048	22,868	-	1,808	
ไม่ตอบ/ไม่ระบุ	1,144	-	-	-	-	408	-	247	489	-	-	-	

ตาราง 5 จำนวนหัวหน้าคร่ำวีเรียนที่ทำงานในปัจจุบัน (ระหว่าง 7 วันก่อนการสัมภาษณ์) จำแนกตามอาชีพ ภาค เขตการปกครอง เพศของหัวหน้าคร่ำวีเรียน อายุของหัวหน้าคร่ำวีเรียน ระดับการศึกษาสูงสุดของหัวหน้าคร่ำวีเรียน และกลุ่มดัชนีความมั่งคั่ง (ต่อ)

ข้อมูลพื้นฐาน	อาชีพ										
	ผู้จัดการ	ผู้ประกอบการ	ผู้ประกอบวิชาชีพด้าน	เจ้าหน้าที่	เสมียน	พนักงาน	ผู้ปฏิบัติงานที่มีฝีมือและผู้ปฏิบัติงานที่เกี่ยวข้อง	ช่างฝีมือและผู้ปฏิบัติงานที่เกี่ยวข้อง	ผู้ควบคุมเครื่องจักรโรงงานและเครื่องจักรและ	ผู้ประกอบอาชีพงานพื้นฐาน	ทหาร
รวม	23,547	8,095	13,466	24,217	333,328	1,154,703	288,008	234,244	665,645	(a)	4,391
ความมั่งคั่งน้อยที่สุด	2,749,645	23,547	8,095	13,466	24,217	333,328	1,154,703	288,008	665,645	(a)	4,391
ความมั่งคั่งน้อย	3,647,630	58,933	46,663	68,430	79,771	607,126	1,210,106	434,305	593,372	402	2,937
ความมั่งคั่งปานกลาง	3,723,129	116,364	113,433	104,564	129,366	699,547	1,306,540	455,139	387,757	1,515	3,480
ความมั่งคั่งมาก	3,665,020	195,729	204,107	183,121	152,606	928,875	939,815	383,663	274,870	6,056	4,188
ความมั่งคั่งมากที่สุด	3,747,196	452,500	554,440	386,136	226,064	929,812	433,400	318,658	107,874	11,787	3,501

(a) ไม่พบตัวอย่างในการสำรวจ

ตาราง 6 จำนวนหัวหน้าครุฑเรือที่ทำงานในปัจจุบัน (ระหว่าง 7 วันก่อนการสัมมนา) จำแนกตามภาคอุตสาหกรรม ภาค เขตการปกครอง เพศของหัวหน้าครุฑเรือ
อายุของหัวหน้าครุฑเรือ ระดับการศึกษาสูงสุดของหัวหน้าครุฑเรือ และกลุ่มดัชนีความมั่งคั่ง

ข้อมูลพื้นฐาน	รวม	ภาคอุตสาหกรรม			ไม่ทราบ
		ภาคเกษตรกรรม	ภาคการผลิต	ภาคการบริการ และการค้า	
รวม	17,532,620	5,463,582	3,869,748	8,189,650	9,639
ภาค					
กรุงเทพมหานคร	2,608,039	6,381	505,227	2,096,432	-
กลาง	5,791,205	949,466	2,178,243	2,659,769	3,728
เหนือ	2,754,530	1,331,656	398,808	1,021,654	2,411
ตะวันออกเฉียงเหนือ	4,070,736	2,150,610	471,882	1,444,745	3,500
ใต้	2,308,110	1,025,470	315,589	967,051	-
เขตการปกครอง					
ในเขตเทศบาล	8,587,827	1,096,567	2,079,433	5,408,522	3,304
นอกเขตเทศบาล	8,944,793	4,367,015	1,790,315	2,781,128	6,335
เพศ					
ชาย	10,788,396	3,623,413	2,637,249	4,520,292	7,443
หญิง	6,744,223	1,840,170	1,232,499	3,669,358	2,196
อายุ (ปี)					
15-24 ปี	363,152	21,994	133,339	207,819	-
25-44 ปี	5,879,621	855,036	1,867,636	3,154,334	2,613
45-59 ปี	7,667,648	2,545,117	1,473,202	3,643,740	5,589
60 ปีขึ้นไป	3,619,672	2,041,435	395,119	1,181,680	1,437
ไม่ทราบ	2,528	-	452	2,076	-

ตาราง 6 จำนวนหัวหน้าครุฑเรือที่ทำงานในปัจจุบัน (ระหว่าง 7 วันก่อนการสัมภาษณ์) จำแนกตามภาคอุตสาหกรรม ภาค เขตการปกครอง เพศของหัวหน้าครุฑเรือ อายุของหัวหน้าครุฑเรือ ระดับการศึกษาสูงสุดของหัวหน้าครุฑเรือ และกลุ่มดัชนีความมั่งคั่ง (ต่อ)

ข้อมูลพื้นฐาน	ภาคอุตสาหกรรม				
	รวม	ภาคเกษตรกรรม	ภาคการผลิต	ภาคการบริการ และการค้า	ไม่ทราบ
ระดับการศึกษาสูงสุดของหัวหน้าครุฑเรือ					
ไม่เคยเรียน/ต่ำกว่าประถมศึกษา	1,808,412	1,015,118	360,827	432,398	68
ประถมศึกษา	6,321,791	3,074,342	1,130,402	2,115,614	1,433
มัธยมศึกษาตอนต้น	2,533,674	622,119	669,317	1,240,954	1,284
มัธยมศึกษาตอนปลาย/เทียบเท่า	3,044,736	552,008	848,761	1,642,099	1,868
สูงกว่ามัธยมศึกษาตอนปลาย	3,755,266	188,278	825,627	2,736,376	4,986
อื่น ๆ/ไม่ทราบ	67,597	11,718	34,814	21,066	-
ไม่ตอบ/ไม่ระบุ	1,144	-	-	1,144	-
กลุ่มดัชนีความมั่งคั่ง					
ความมั่งคั่งน้อยที่สุด	2,749,645	1,350,915	578,948	818,908	874
ความมั่งคั่งน้อย	3,647,630	1,327,162	934,366	1,385,312	790
ความมั่งคั่งปานกลาง	3,723,129	1,368,304	776,024	1,576,623	2,178
ความมั่งคั่งมาก	3,665,020	977,206	751,476	1,933,151	3,186
ความมั่งคั่งมากที่สุด	3,747,196	439,996	828,934	2,475,656	2,610

ตาราง 7 จำนวนหัวหน้าครุฑเรือในปฏิบัติงานในปัจจุบัน (ระหว่าง 7 วันก่อนการสัมมนา) จำแนกตามอุตสาหกรรม ภาค เขตการปกครอง เพศของหัวหน้าครุฑเรือ
อายุของหัวหน้าครุฑเรือ ระดับการศึกษาสูงสุดของหัวหน้าครุฑเรือ และกลุ่มดัชนีความมั่งคั่ง

	ข้อมูลพื้นฐาน						เขตการปกครอง	
	รวม	อุตสาหกรรม				ได้	นอกเขต	
		กรุงเทพมหานคร	กลาง	เหนือ	ใต้			เขต
รวม	17,532,620	2,608,039	5,791,205	2,754,530	4,070,736	2,308,110	8,587,827	8,944,793
เกษตรกรรม การป่าไม้ และการประมง	5,463,582	6,381	949,466	1,331,656	2,150,610	1,025,470	1,096,567	4,367,015
การทำเหมืองแร่และเหมืองหิน	27,910	2,908	7,076	3,839	6,441	7,646	11,303	16,607
การผลิตไฟฟ้า ก๊าซ ไอน้ำ และระบบปรับอากาศ	2,741,648	328,105	1,803,139	209,438	212,628	188,337	1,548,467	1,193,180
การจัดการน้ำ การจัดการ และการบำบัดน้ำเสีย ของเสียและสิ่งปฏิกูล	39,042	6,255	17,453	6,383	5,557	3,394	28,691	10,351
การก่อสร้าง	36,591	3,533	15,266	5,965	7,864	3,963	21,046	15,545
การขายส่ง และการขายปลีก การซ่อมยานยนต์ และรถจักรยานยนต์	1,024,557	164,426	335,308	173,183	239,392	112,249	469,924	554,633
การขายส่ง และสถานที่เก็บสินค้า	2,778,717	617,850	929,345	381,069	481,828	368,625	1,723,523	1,055,194
ที่พักแรมและบริการด้านอาหาร	729,448	292,907	298,381	43,926	43,948	50,285	569,396	160,052
ข้อมูลข่าวสารและการสื่อสาร	1,240,627	285,672	461,555	144,223	177,388	171,790	823,325	417,302
กิจกรรมทางการเงินและการประกันภัย	77,033	40,946	27,011	3,489	2,953	2,633	62,719	14,314
กิจกรรมอสังหาริมทรัพย์	182,958	58,237	66,734	20,058	24,721	13,208	140,812	42,146
กิจกรรมทางวิชาชีพ วิทยาศาสตร์ และเทคนิค	214,740	137,175	57,263	5,049	6,194	9,060	188,889	25,851
กิจกรรมการบริหารและการสนับสนุน	140,679	65,313	46,855	10,947	7,713	9,851	107,412	33,267
การบริหารราชการ การป้องกันประเทศ และการป้องกันสังคมภาคบังคับ	302,468	147,055	78,450	20,588	34,945	21,430	243,729	58,739
การศึกษา	886,594	147,572	222,142	134,171	227,846	154,863	537,560	349,034
กิจกรรมด้านสุขภาพและงานสังคมสงเคราะห์ ศิลปะ ความบันเทิง และนันทนาการ	430,384	60,855	116,584	74,863	108,849	69,234	255,923	174,461
กิจกรรมบริการด้านอื่น ๆ	325,914	55,103	87,068	47,216	103,344	33,182	237,739	88,175
กิจกรรมการจ้างงานในครัวเรือนส่วนบุคคล กิจกรรมการผลิตสินค้าและบริการ	94,809	22,223	33,225	13,355	18,548	7,458	62,444	32,365
ไม่ทราบ/ไม่ระบุ	673,972	124,055	202,893	110,525	186,697	49,801	382,838	291,134
	111,308	41,468	32,261	12,177	19,771	5,631	72,213	39,095
	9,639	-	3,728	2,411	3,500	-	3,304	6,335

ตาราง 7 จำนวนหัวหน้าครีวเรียนที่ทำงานในปัจจุบัน (ระหว่าง 7 วันก่อนการสัมภาษณ์) จำแนกตามอุตสาหกรรม ภาค เขตการปกครอง เพศของหัวหน้าครีวเรียน
อายุของหัวหน้าครีวเรียน ระดับการศึกษาสูงสุดของหัวหน้าครีวเรียน และกลุ่มดัชนีความมั่งคั่ง (ต่อ)

อุตสาหกรรม	ข้อมูลพื้นฐาน							
	เพศของหัวหน้าครีวเรียน			อายุของหัวหน้าครีวเรียน				
	ชาย	หญิง	รวม	15-24 ปี	25-44 ปี	45-59 ปี	60 ปีขึ้นไป	ไม่ทราบ
รวม	17,532,620	10,788,396	6,744,223	363,152	5,879,621	7,667,948	3,619,672	2,528
เกษตรกรรม การป่าไม้ และการประมง	5,463,582	3,623,413	1,840,170	21,994	855,036	2,545,117	2,041,435	-
การทำเหมืองแร่และเหมืองหิน	27,910	23,330	4,580	207	11,301	11,895	4,508	-
การผลิต	2,741,648	1,658,606	1,083,041	112,016	1,467,234	914,681	247,265	452
ไฟฟ้า ก๊าซ ไอน้ำ และระบบปรับอากาศ	39,042	33,975	5,067	2,010	18,106	18,872	55	-
การจัดหน้า การจัดการ และการบำบัดน้ำเสีย ของเสียและสิ่งปฏิกูล	36,591	22,539	14,052	(a)	12,699	15,885	8,007	-
การก่อสร้าง	1,024,557	898,798	123,759	19,107	358,297	511,870	135,283	-
การขายส่ง และการขายปลีก การซ่อมยานยนต์ และรถจักรยานยนต์	2,778,717	1,571,151	1,207,566	75,128	1,097,424	1,083,446	521,492	1,227
การขนส่ง และสถานที่เก็บสินค้า	729,448	642,620	86,827	23,860	312,522	305,762	87,304	-
ที่พักแรมและบริการด้านอาหาร	1,240,627	528,748	711,879	40,933	441,164	552,542	205,988	-
ข้อมูลข่าวสารและการสื่อสาร	77,033	52,677	24,356	3,146	43,585	28,128	2,174	-
กิจกรรมทางการเงินและการประกันภัย	182,958	90,679	92,279	4,825	81,339	86,529	10,265	-
กิจกรรมอสังหาริมทรัพย์	214,740	97,720	117,020	2,189	74,687	94,691	43,173	-
กิจกรรมทางวิชาชีพ วิทยาศาสตร์ และเทคนิค	140,679	84,292	56,387	4,404	66,408	52,324	17,543	-
กิจกรรมการบริหารและการบริการสนับสนุน	302,468	171,813	130,655	7,680	119,500	143,160	32,128	-
การบริหารราชการ การป้องกันประเทศ และการป้องกันสังคมภาคบังคับ	886,594	604,088	282,507	13,204	301,445	521,620	50,325	-
การศึกษา	430,384	168,959	261,425	8,344	198,474	201,462	22,104	-
กิจกรรมด้านสุขภาพและงานสังคมสงเคราะห์	325,914	83,346	242,568	7,109	175,591	129,591	13,623	-
ศิลปะ ความบันเทิง และบันเทิงานการ	94,809	45,126	49,682	246	28,017	44,997	21,549	-
กิจกรรมบริการด้านอื่น ๆ	673,972	352,405	321,567	15,264	191,513	336,665	129,681	849
กิจกรรมการจ้างงานในครัวเรือนส่วนบุคคล กิจกรรมการผลิตสินค้าและบริการ	111,308	26,669	84,639	1,490	22,664	62,823	24,331	-
ไม่ทราบ/ไม่ระบุ	9,639	7,443	2,196	-	2,613	5,589	1,437	-

(a) ไม่พบตัวอย่างในการสำรวจ

ตาราง 7 จำนวนหัวหน้าครุฑเรือในหน่วยงานในปัจจุบัน (ระหว่าง 7 วันก่อนการสัมภาษณ์) จำแนกตามอุตสาหกรรม ภาค เขตการปกครอง เพศของหัวหน้าครุฑเรือ
อายุของหัวหน้าครุฑเรือ ระดับการศึกษาสูงสุดของหัวหน้าครุฑเรือ และกลุ่มดัชนีความมั่งคั่ง (ต่อ)

	ข้อมูลพื้นฐาน										
	รวม	ไม่เคยเรียน/ต่ำกว่า		ประถมศึกษา		มัธยมศึกษาตอนต้น		มัธยมศึกษาตอนปลาย/เทียบเท่า		สูงกว่ามัธยมศึกษา	
		ระดับการศึกษาสูงสุดของหัวหน้าครุฑเรือ	อื่น ๆ/ไม่ทราบ	ไม่ตอบ/ไม่ระบุ							
รวม	17,532,620	1,808,412	6,321,791	2,533,674	3,044,736	3,755,266	67,597	1,144			
เกษตรกรรม การป่าไม้ และการประมง	5,463,582	1,015,118	3,074,342	622,119	552,008	188,278	11,718	-			
การทำเหมืองแร่และเหมืองหิน	27,910	270	10,506	3,774	3,399	9,961	-	-			
การผลิตไฟฟ้า ก๊าซ ไขมัน และระบบปรับอากาศ	2,741,648	233,038	628,615	495,780	714,268	639,204	30,742	-			
การจัดการน้ำ การจัดการ และการบำบัดน้ำเสีย ของเสียและสิ่งปฏิกูล	39,042	1,650	4,607	1,510	8,690	22,585	-	-			
การก่อสร้าง	36,591	8,315	8,055	2,731	3,792	13,698	-	-			
การขายส่ง และการขายปลีก การช้อปปิ้ง การโฆษณา	1,024,557	117,554	478,619	165,522	118,612	140,179	4,071	-			
การขายส่ง และสถานที่เก็บสินค้า	2,778,717	197,807	766,121	463,983	614,493	726,981	8,595	736			
ที่พักแรมและบริการด้านอาหาร	729,448	22,876	202,687	168,303	186,989	145,368	3,225	-			
ที่พักแรมและบริการโดยสาร	1,240,627	83,053	412,858	247,055	292,200	202,668	2,386	408			
ข้อมูลข่าวสารและการสื่อสาร	77,033	(a)	1,534	139	6,178	69,182	-	-			
กิจกรรมทางการเงินและการประกันภัย	182,958	361	6,811	3,782	24,082	147,922	-	-			
กิจกรรมอสังหาริมทรัพย์	214,740	16,936	62,184	25,683	39,365	67,129	3,444	-			
กิจกรรมทางวิชาชีพ วิทยาศาสตร์ และเทคนิค	140,679	2,851	7,798	13,210	16,291	100,528	-	-			
กิจกรรมการบริหารและการบริการสนับสนุน	302,468	14,993	116,514	45,918	50,082	74,355	607	-			
การบริหารราชการ การป้องกันประเทศ และการป้องกันสังคมภาคบังคับ	886,594	15,382	109,860	68,239	187,286	505,828	-	-			
การศึกษา	430,384	1,889	26,096	15,497	26,126	360,061	715	-			
กิจกรรมด้านสุขภาพและงานสังคมสงเคราะห์ ศิลปะ ความบันเทิง และนันทนาการ	325,914	8,427	18,376	21,671	39,938	237,502	-	-			
กิจกรรมบริการด้านอื่น ๆ	94,809	8,090	33,784	18,932	20,985	12,735	282	-			
กิจกรรมการจ้างงานในครัวเรือนส่วนบุคคล กิจกรรมการผลิตสินค้าและบริการ	673,972	49,012	291,484	124,197	125,080	82,406	1,793	-			
ไม่ทราบ/ไม่ระบุ	111,308	10,722	59,506	24,346	13,005	3,711	20	-			
	9,639	68	1,433	1,284	1,868	4,986	-	-			

(a) ไม่พบตัวอย่างในการสำรวจ

ตาราง 7 จำนวนหัวหน้าครีวเรือในปัจจุบัน (ระหว่าง 7 วันก่อนการสัมภาษณ์) จำแนกตามอุตสาหกรรม ภาค เขตการปกครอง เพศของหัวหน้าครีวเรือ
อายุของหัวหน้าครีวเรือ ระดับการศึกษาสูงสุดของหัวหน้าครีวเรือ และกลุ่มดัชนีความมั่งคั่ง (ต่อ)

	ข้อมูลพื้นฐาน					
	รวม	กลุ่มดัชนีความมั่งคั่ง				
		ความมั่งคั่งน้อยที่สุด	ความมั่งคั่งน้อย	ความมั่งคั่งปานกลาง	ความมั่งคั่งมาก	ความมั่งคั่งมากที่สุด
รวม	17,532,620	2,749,645	3,647,630	3,723,129	3,665,020	3,747,196
เกษตรกรรม การป่าไม้ และการประมง	5,463,582	1,350,915	1,327,162	1,368,304	977,206	439,996
การทำเหมืองแร่และเหมืองหิน	27,910	5,407	5,755	4,344	4,192	8,212
การผลิต	2,741,648	325,531	678,594	541,500	557,378	638,645
ไฟฟ้า ก๊าซ ไอน้ำ และระบบปรับอากาศ	39,042	2,513	3,271	7,255	7,819	18,184
การจัดหน้า การจัดการ และการบำบัดน้ำเสีย ของเสียและสิ่งปฏิกูล	36,591	6,256	7,686	3,055	9,977	9,617
การก่อสร้าง	1,024,557	239,240	239,061	219,871	172,110	154,276
การขายส่ง และการขายปลีก การซ่อมยานยนต์ และรถจักรยานยนต์	2,778,717	248,593	455,308	571,432	690,686	812,698
การขนส่ง และสถานที่เก็บสินค้า	729,448	77,187	174,476	159,795	156,244	161,745
ที่พักแรมและบริการด้านอาหาร	1,240,627	138,949	250,230	252,457	307,940	291,051
ข้อมูลข่าวสารและการสื่อสาร	77,033	0	6,142	9,552	15,020	46,320
กิจกรรมทางการเงินและการประกันภัย	182,958	2,927	10,355	23,703	35,384	110,589
กิจกรรมอสังหาริมทรัพย์	214,740	35,027	57,338	40,545	33,009	48,822
กิจกรรมทางวิชาชีพ วิทยาศาสตร์ และเทคนิค	140,679	5,578	15,590	12,001	31,170	76,341
กิจกรรมการบริหารและการบริการสนับสนุน	302,468	72,499	68,555	44,297	53,650	63,467
การบริหารราชการ การป้องกันประเทศ และการป้องกันสังคมภาคบังคับ	886,594	31,241	98,007	153,631	240,311	363,405
การศึกษา	430,384	11,669	20,508	60,208	100,489	237,511
กิจกรรมด้านสุขภาพและงานสังคมสงเคราะห์	325,914	7,316	43,405	61,183	78,281	135,729
ศิลปะ ความบันเทิง และนันทนาการ	94,809	10,312	18,943	18,505	26,969	20,080
กิจกรรมบริการด้านอื่น ๆ	673,972	150,455	140,620	144,476	141,569	96,852
กิจกรรมการจ้างงานในครัวเรือนส่วนบุคคล กิจกรรมการผลิตสินค้าและบริการ	111,308	27,157	25,837	24,838	22,428	11,048
ไม่ทราบ/ไม่ระบุ	9,639	874	790	2,178	3,186	2,610

ตาราง 8 จำนวนครัวเรือน จำแนกตามการใช้งานอุปกรณอิเล็กทรอนิกส์ของสมาชิกในครัวเรือนคนใดคนหนึ่ง ภาค เขตการปกครอง เพศของหัวหน้าครัวเรือน
อายุของหัวหน้าครัวเรือน ระดับการศึกษาสูงสุดของหัวหน้าครัวเรือน และกลุ่มดัชนีความมั่งคั่ง

ข้อมูลพื้นฐาน	รวม	การใช้งานอุปกรณอิเล็กทรอนิกส์ของสมาชิกในครัวเรือนคนใดคนหนึ่ง						คอมพิวเตอร์ตั้งโต๊ะ		
		โทรศัพท์มือถือสมาร์ทโฟน			โทรศัพท์มือถือปุ่มกด			มี	ไม่มี	
		มี	ไม่ตอบ/ไม่ระบุ	ไม่มี	ไม่ตอบ/ไม่ระบุ	มี	ไม่มี			
รวม	24,747,346	22,787,542	1,956,935	2,869	4,744,909	19,984,120	18,317	3,156,025	21,567,859	23,462
ภาค										
กรุงเทพมหานคร	3,364,129	3,272,043	92,086	-	255,349	3,107,586	1,194	849,283	2,514,846	-
กลาง	7,963,226	7,505,355	457,459	411	1,396,411	6,556,596	10,218	1,144,765	6,806,081	12,380
เหนือ	4,054,407	3,520,252	533,012	1,143	1,148,765	2,904,578	1,063	416,353	3,634,147	3,907
ตะวันออกเฉียงเหนือ	6,278,245	5,607,195	669,912	1,138	1,429,146	4,845,077	4,022	481,185	5,791,568	5,492
ใต้	3,087,339	2,882,697	204,464	177	515,237	2,570,282	1,819	264,440	2,821,217	1,682
เขตการปกครอง										
ในเขตเทศบาล	11,848,965	11,266,916	580,351	1,698	1,631,336	10,205,557	12,072	2,126,518	9,712,367	10,080
นอกเขตเทศบาล	12,898,381	11,520,626	1,376,584	1,171	3,113,573	9,778,563	6,245	1,029,507	11,855,492	13,382
เพศของหัวหน้าครัวเรือน										
ชาย	13,796,601	12,790,590	1,005,457	555	2,635,101	11,150,414	11,086	1,849,163	11,935,832	11,606
หญิง	10,950,745	9,996,952	951,478	2,314	2,109,808	8,833,705	7,231	1,306,862	9,632,027	11,855
อายุของหัวหน้าครัวเรือน										
15-24 ปี	703,057	693,174	9,883	-	23,615	679,442	-	82,137	620,920	-
25-44 ปี	6,287,378	6,211,605	75,774	-	375,690	5,904,128	7,561	883,817	5,398,100	5,462
45-59 ปี	8,749,297	8,428,779	319,997	521	1,202,621	7,540,059	6,617	1,262,751	7,479,017	7,550
60 ปีขึ้นไป	9,004,127	7,450,498	1,551,281	2,348	3,142,798	5,857,189	4,139	927,181	8,066,476	10,471
ไม่ทราบ	2,752	2,752	-	-	185	2,567	-	139	2,612	-
ไม่ตอบ/ไม่ระบุ	735	735	-	-	-	735	-	-	735	-

ตาราง 8 จำนวนคร่ำวีเรียน จำแนกตามการใช้งานอุปกรณ์อิเล็กทรอนิกส์ของสมาชิกในครัววีเรียนคนใดคนหนึ่ง ภาค เขตการปกครอง เพศของหัวหน้าคร่ำวีเรียน อายุของหัวหน้าคร่ำวีเรียน ระดับการศึกษาสูงสุดของหัวหน้าคร่ำวีเรียน และกลุ่มดัชนีความมั่งคั่ง (ต่อ)

ข้อมูลพื้นฐาน	การใช้งานอุปกรณ์อิเล็กทรอนิกส์ของสมาชิกในครัววีเรียนคนใดคนหนึ่ง											
	โทรศัพท์มือถือสมาร์ทโฟน				โทรศัพท์มือถือคอมพิวเตอร์				คอมพิวเตอร์ตั้งโต๊ะ			
	มี	ไม่มี	ไม่ตอบ/ไม่ระบุ	รวม	มี	ไม่มี	ไม่ตอบ/ไม่ระบุ	รวม	มี	ไม่มี	ไม่ตอบ/ไม่ระบุ	รวม
ระดับการศึกษาสูงสุดของ												
หัวหน้าคร่ำวีเรียน												
ไม่เคยเรียนต่ำกว่าประถมศึกษา	3,498,385	2,786,142	710,828	1,415	1,279,191	2,218,922	272	165,272	3,329,149	3,963		
ประถมศึกษา	9,488,271	8,424,745	1,062,105	1,421	2,514,352	6,968,909	5,010	552,161	8,926,863	9,246		
มัธยมศึกษาตอนต้น	3,061,627	2,981,539	80,054	34	314,185	2,745,275	2,167	274,548	2,785,427	1,652		
มัธยมศึกษาตอนปลาย/เทียบเท่า	3,854,963	3,803,888	51,074	-	304,370	3,543,336	7,257	555,296	3,295,643	4,023		
สูงกว่ามัธยมศึกษาตอนปลาย	4,766,396	4,717,779	48,617	-	327,660	4,435,124	3,612	1,601,804	3,160,015	4,578		
อื่น ๆ/ไม่ทราบ	76,135	71,879	4,257	-	5,152	70,984	-	6,455	69,681	-		
ไม่ตอบ/ไม่ระบุ	1,570	1,570	-	-	-	1,570	-	489	1,081	-		
กลุ่มดัชนีความมั่งคั่ง												
ความมั่งคั่งน้อยที่สุด	4,949,557	3,187,021	1,759,887	2,649	1,926,761	3,021,078	1,718	23,951	4,919,460	6,146		
ความมั่งคั่งน้อย	4,949,642	4,834,474	114,947	221	899,800	4,046,432	3,409	86,939	4,857,924	4,779		
ความมั่งคั่งปานกลาง	4,949,257	4,904,000	45,257	-	759,080	4,183,776	6,402	257,637	4,688,969	2,651		
ความมั่งคั่งมาก	4,949,246	4,925,367	23,879	-	690,241	4,257,205	1,800	617,970	4,326,137	5,139		
ความมั่งคั่งมากที่สุด	4,949,645	4,936,680	12,965	-	469,027	4,475,629	4,988	2,169,528	2,775,369	4,748		

ตาราง 8 จำนวนครัวเรือน จำแนกตามการใช้งานอุปกรณ์อิเล็กทรอนิกส์ของสมาชิกในครัวเรือนคนใดคนหนึ่ง ภาค เขตการปกครอง เพศของหัวหน้าครัวเรือน อายุของหัวหน้าครัวเรือน ระดับการศึกษาสูงสุดของหัวหน้าครัวเรือน และกลุ่มดัชนีความมั่งคั่ง (ต่อ)

ข้อมูลพื้นฐาน	รวม	คอมพิวเตอร์ในตู้/แล็ปท็อป				การใช้งานอุปกรณ์อิเล็กทรอนิกส์ของสมาชิกในครัวเรือนคนใดคนหนึ่ง			
		มี		ไม่ตอบ/ไม่ระบุ		มี		ไม่มี	
		ไม่	มี	ไม่ตอบ/ไม่ระบุ	ไม่ตอบ/ไม่ระบุ	ไม่	มี	ไม่ตอบ/ไม่ระบุ	
รวม	24,747,346	5,337,493	19,383,006	26,848	3,292,172	21,416,409	38,764		
ภาค									
กรุงเทพมหานคร	3,364,129	1,081,097	2,283,032	-	663,653	2,697,642	2,834		
กลาง	7,963,226	1,890,061	6,056,768	16,397	1,274,578	6,670,251	18,396		
เหนือ	4,054,407	779,052	3,271,695	3,661	419,581	3,631,555	3,271		
ตะวันออกเฉียงเหนือ	6,278,245	1,022,031	5,253,276	2,937	567,651	5,702,734	7,860		
ใต้	3,087,339	565,252	2,518,235	3,852	366,708	2,714,227	6,404		
เขตการปกครอง									
ในเขตเทศบาล	11,848,965	3,387,309	8,446,785	14,871	2,110,431	9,721,581	16,953		
นอกเขตเทศบาล	12,898,381	1,950,184	10,936,220	11,977	1,181,741	11,694,829	21,811		
เพศของหัวหน้าครัวเรือน									
ชาย	13,796,601	2,969,047	10,813,583	13,972	1,878,401	11,896,075	22,126		
หญิง	10,950,745	2,368,446	8,569,423	12,876	1,413,772	9,520,335	16,638		
อายุของหัวหน้าครัวเรือน									
15-24 ปี	703,057	291,925	411,045	87	116,481	584,133	2,443		
25-44 ปี	6,287,378	1,630,617	4,647,045	9,716	1,030,331	5,240,012	17,036		
45-59 ปี	8,749,297	1,977,418	6,762,460	9,420	1,230,886	7,511,888	6,524		
60 ปีขึ้นไป	9,004,127	1,436,659	7,559,843	7,624	913,496	8,077,870	12,761		
ไม่ทราบ	2,752	139	2,612	-	979	1,773	-		
ไม่ตอบ/ไม่ระบุ	735	735	-	-	-	735	-		

ตาราง 8 จำนวนคร่ำเรียน จำแนกตามการใช้งานอุปกรณ์อิเล็กทรอนิกส์ของสมาชิกในครัวเรือนคนใดคนหนึ่ง ภาค เขตการปกครอง เพศของหัวหน้าครัวเรือน อายุของหัวหน้าครัวเรือน ระดับการศึกษาสูงสุดของหัวหน้าครัวเรือน และกลุ่มดัชนีความมั่งคั่ง (ต่อ)

ข้อมูลพื้นฐาน	รวม	การใช้งานอุปกรณ์อิเล็กทรอนิกส์ของสมาชิกในครัวเรือนคนใดคนหนึ่ง					
		คอมพิวเตอร์โน้ตบุ๊ก/แล็ปท็อป			แท็บเล็ต		
		มี	ไม่มี	ไม่ตอบ/ไม่ระบุ	มี	ไม่มี	ไม่ตอบ/ไม่ระบุ
ระดับการศึกษาสูงสุดของ							
หัวหน้าครัวเรือน							
ไม่เคยเรียน/ต่ำกว่าประถมศึกษา	3,498,385	291,848	3,202,133	4,404	150,600	3,343,833	3,952
ประถมศึกษา	9,488,271	915,616	8,564,222	8,433	663,748	8,808,517	16,006
มัธยมศึกษาตอนต้น	3,061,627	448,606	2,607,710	5,310	340,417	2,714,767	6,442
มัธยมศึกษาตอนปลาย/เทียบเท่า	3,854,963	1,002,523	2,849,031	3,408	605,438	3,241,080	8,445
สูงกว่ามัธยมศึกษาตอนปลาย	4,766,396	2,671,874	2,089,230	5,292	1,523,441	3,239,232	3,723
อื่น ๆ/ไม่ทราบ	76,135	7,026	69,110	-	8,528	67,411	196
ไม่ตอบ/ไม่ระบุ	1,570	-	1,570	-	-	1,570	-
กลุ่มดัชนีความมั่งคั่ง							
ความมั่งคั่งน้อยที่สุด	4,949,557	41,114	4,902,607	5,836	21,972	4,917,119	10,466
ความมั่งคั่งน้อย	4,949,642	257,873	4,682,241	9,527	104,180	4,834,187	11,275
ความมั่งคั่งปานกลาง	4,949,257	606,910	4,338,905	3,443	303,407	4,638,144	7,705
ความมั่งคั่งมาก	4,949,246	1,144,954	3,802,074	2,217	672,001	4,273,858	3,386
ความมั่งคั่งมากที่สุด	4,949,645	3,286,642	1,657,178	5,824	2,190,612	2,753,101	5,931

ตาราง 9 จำนวนครัวเรือน จำแนกตามการเข้าถึงและใช้งานอินเทอร์เน็ตในครัวเรือน ภาค เขตการปกครอง เขตของหัวหน้าครัวเรือน อายุของหัวหน้าครัวเรือน ระดับการศึกษาสูงสุดของหัวหน้าครัวเรือน และกลุ่มดัชนีความมั่งคั่ง

ข้อมูลพื้นฐาน	การเข้าถึงและใช้งานอินเทอร์เน็ตในครัวเรือน							ไม่ทราบ	ไม่ตอบ/ไม่ระบุ
	รวม	ไม่มีการใช้อินเทอร์เน็ตบ้าน		มีการใช้อินเทอร์เน็ตบ้าน (ทั้งแบบมีสาย/ไร้สายหรือ WIFI)		แต่ไม่ทราบว่าเคยพบปัญหาหรือไม่	แต่ไม่ทราบว่ามีสายหรือไม่มีสาย		
		รวม	และเคยพบปัญหา	และไม่เคยพบปัญหา	แต่ไม่ทราบว่ามีสายหรือไม่มีสาย				
รวม	24,747,346	13,576,091	11,129,153	4,615,400	6,198,275	315,479	39,725	2,377	
ภาค									
กรุงเทพมหานคร	3,364,129	1,691,225	1,672,904	643,485	999,763	29,655	-	-	
กลาง	7,963,226	3,802,828	4,127,127	1,545,227	2,440,988	140,913	31,422	1,848	
เหนือ	4,054,407	2,410,000	1,638,981	700,426	894,937	43,618	5,325	102	
ตะวันออกเฉียงเหนือ	6,278,245	3,776,547	2,499,917	1,224,341	1,190,500	85,076	1,354	426	
ใต้	3,087,339	1,895,491	1,190,223	501,920	672,086	16,217	1,625	-	
เขตการปกครอง									
ในเขตเทศบาล	11,848,965	5,572,138	6,265,747	2,473,485	3,622,695	169,567	9,129	1,950	
นอกเขตเทศบาล	12,898,381	8,003,953	4,863,406	2,141,914	2,575,580	145,911	30,596	426	
เพศของหัวหน้าครัวเรือน									
ชาย	13,796,601	7,554,596	6,217,707	2,597,585	3,449,830	170,292	22,024	2,275	
หญิง	10,950,745	6,021,495	4,911,446	2,017,814	2,748,445	145,187	17,702	102	
อายุของหัวหน้าครัวเรือน									
15-24 ปี	703,057	375,416	326,027	147,291	165,459	13,276	1,614	-	
25-44 ปี	6,287,378	3,206,464	3,073,269	1,291,659	1,718,656	62,954	5,798	1,848	
45-59 ปี	8,749,297	4,509,221	4,231,396	1,736,575	2,394,702	100,119	8,680	-	
60 ปีขึ้นไป	9,004,127	5,483,217	3,496,748	1,439,000	1,918,618	139,130	23,634	528	
ไม่ทราบ	2,752	1,773	979	139	839	-	-	-	
ไม่ตอบ/ไม่ระบุ	735	-	735	735	-	-	-	-	

ตาราง 9 จำนวนครัวเรือน จำแนกตามการเข้าถึงและใช้งานอินเทอร์เน็ตในครัวเรือน ภาค เขตการปกครอง พื้นที่ของหัวหน้าครัวเรือน อายุของหัวหน้าครัวเรือน ระดับการศึกษาสูงสุดของหัวหน้าครัวเรือน และกลุ่มดัชนีความมั่งคั่ง (ต่อ)

ข้อมูลพื้นฐาน	รวม	การเข้าถึงและใช้งานอินเทอร์เน็ตในครัวเรือน						ไม่ทราบ	ไม่ตอบ/ไม่ระบุ
		ไม่มีการใช้ อินเทอร์เน็ตที่บ้าน		มีการใช้อินเทอร์เน็ตที่บ้าน (ทั้งแบบมีสาย/ไร้สายหรือ WIFI)		แต่ไม่ทราบว่าเคยพบ ปัญหาหรือไม่	ไม่ทราบ		
		รวม	และเคยพบปัญหา	รวม	แต่ไม่เคยพบปัญหา				
ระดับการศึกษาสูงสุดของ หัวหน้าครัวเรือน									
ไม่เคยเรียน/ต่ำกว่าประถมศึกษา	3,498,385	2,584,631	418,009	460,897	30,663	4,185	-	-	
ประถมศึกษา	9,488,271	6,207,928	1,345,794	1,798,774	114,384	21,288	102	102	
มัธยมศึกษาตอนต้น	3,061,627	1,710,667	561,302	750,627	35,217	3,813	-	-	
มัธยมศึกษาตอนปลาย/เทียบเท่า	3,854,963	1,770,382	903,056	1,113,721	63,490	3,887	426	426	
สูงกว่ามัธยมศึกษาตอนปลาย	4,766,396	1,236,772	1,381,510	2,067,989	71,724	6,552	1,848	1,848	
อื่น ๆ/ไม่ทราบ	76,135	64,550	5,728	5,858	-	-	-	-	
ไม่ตอบ/ไม่ระบุ	1,570	1,162	-	408	-	-	-	-	
กลุ่มดัชนีความมั่งคั่ง									
ความมั่งคั่งน้อยที่สุด	4,949,557	4,572,037	183,413	160,288	23,634	10,185	-	-	
ความมั่งคั่งน้อย	4,949,642	3,828,631	528,071	538,043	46,646	8,251	-	-	
ความมั่งคั่งปานกลาง	4,949,257	3,011,288	867,109	1,011,101	52,958	6,699	102	102	
ความมั่งคั่งมาก	4,949,246	1,809,017	1,281,751	1,777,286	71,373	7,544	2,275	2,275	
ความมั่งคั่งมากที่สุด	4,949,645	355,118	1,755,056	2,711,557	120,867	7,047	-	-	

ตาราง 9 จำนวนครุฑเรือน จำแนกตามการเข้าถึงและใช้งานอินเทอร์เน็ตในครุฑเรือน ภาค เขตการปกครอง เขตของหัวหน้าครุฑเรือน อายุของหัวหน้าครุฑเรือน ระดับการศึกษาสูงสุดของหัวหน้าครุฑเรือน และกลุ่มดัชนีความมั่งคั่ง (ต่อ)

ข้อมูลพื้นฐาน	รวม	การเข้าถึงและใช้งานอินเทอร์เน็ตในครุฑเรือน						ไม่ทราบ	ไม่ตอบ/ไม่ระบุ
		ไม่มีการใช้อินเทอร์เน็ตผ่านโทรศัพท์มือถือ		มีการใช้อินเทอร์เน็ตผ่านโทรศัพท์มือถือ		แต่ไม่ทราบว่าเคยพบปัญหาหรือไม่	แต่ไม่ทราบว่ามีปัญหาหรือไม่		
		รวม	แต่ไม่เคยพบปัญหา	รวม	แต่ไม่เคยพบปัญหา				
รวม	24,747,346	2,746,200	21,950,199	9,023,843	12,439,808	486,548	50,353	594	
ภาค									
กรุงเทพมหานคร	3,364,129	114,359	3,246,077	1,172,403	2,023,057	50,616	3,694	-	
กลาง	7,963,226	592,107	7,345,334	2,765,142	4,398,470	181,722	25,545	240	
เหนือ	4,054,407	738,931	3,307,821	1,424,812	1,812,124	70,884	7,655	-	
ตะวันออกเฉียงเหนือ	6,278,245	986,816	5,284,960	2,485,224	2,661,512	138,225	6,114	354	
ใต้	3,087,339	313,987	2,766,007	1,176,262	1,544,645	45,100	7,345	-	
เขตการปกครอง									
ในเขตเทศบาล	11,848,965	840,054	10,992,330	4,190,960	6,584,207	217,164	15,987	594	
นอกเขตเทศบาล	12,898,381	1,906,146	10,957,868	4,832,883	5,855,601	269,384	34,366	-	
เพศของหัวหน้าครุฑเรือน									
ชาย	13,796,601	1,463,860	12,307,262	5,045,425	6,999,140	262,696	25,346	133	
หญิง	10,950,745	1,282,340	9,642,937	3,978,418	5,440,668	223,852	25,008	460	
อายุของหัวหน้าครุฑเรือน									
15-24 ปี	703,057	4,365	695,253	268,151	405,497	21,605	3,438	-	
25-44 ปี	6,287,378	161,152	6,118,414	2,535,443	3,481,594	101,377	7,812	-	
45-59 ปี	8,749,297	551,213	8,188,741	3,312,344	4,727,745	148,652	9,123	221	
60 ปีขึ้นไป	9,004,127	2,028,631	6,945,595	2,907,031	3,823,650	214,914	29,527	373	
ไม่ทราบ	2,752	839	1,460	139	1,321	-	452	-	
ไม่ตอบ/ไม่ระบุ	735	-	735	735	-	-	-	-	

ตาราง 9 จำนวนคร่ำเรียน จำแนกตามการเข้าถึงและใช้งานอินเทอร์เน็ตในครัวเรือน ภาค เขตการปกครอง ทิวทัศน์ครัวเรือน อายุของหัวหน้าครัวเรือน ระดับการศึกษาสูงสุดของหัวหน้าครัวเรือน และกลุ่มดัชนีความมั่งคั่ง (ต่อ)

ข้อมูลพื้นฐาน	การเข้าถึงและใช้งานอินเทอร์เน็ตในครัวเรือน						ไม่ทราบ	ไม่ตอบ/ไม่ระบุ
	รวม	ไม่มีการใช้อินเทอร์เน็ต		มีการใช้อินเทอร์เน็ตผ่านโทรศัพท์มือถือ		แต่ไม่ทราบว่าเคยพบปัญหาหรือไม่		
		รวม	ไม่มีการใช้ อินเทอร์เน็ตผ่าน โทรศัพท์มือถือ	รวม	แต่ไม่เคยพบปัญหา			
ระดับการศึกษาสูงสุดของหัวหน้าครัวเรือน								
หัวหน้าครัวเรือน								
ไม่เคยเรียน/ต่ำกว่าประถมศึกษา	3,498,385	906,797	2,581,690	1,168,410	1,342,779	70,501	9,764	133
ประถมศึกษา	9,488,271	1,509,181	7,952,177	3,325,155	4,409,855	217,166	26,453	460
มัธยมศึกษาตอนต้น	3,061,627	136,332	2,921,118	1,191,743	1,674,465	54,910	4,177	-
มัธยมศึกษาตอนปลาย/เทียบเท่า	3,854,963	109,908	3,739,503	1,508,660	2,161,888	68,955	5,552	-
สูงกว่ามัธยมศึกษาตอนปลาย	4,766,396	76,816	4,685,624	1,796,821	2,816,040	72,762	3,956	-
อื่น ๆ /ไม่ทราบ	76,135	7,166	68,517	32,380	33,883	2,253	452	-
ไม่ตอบ/ไม่ระบุ	1,570	-	1,570	674	896	-	-	-
กลุ่มดัชนีความมั่งคั่ง								
ความมั่งคั่งน้อยที่สุด	4,949,557	2,154,660	2,775,439	1,329,678	1,364,215	81,545	19,459	-
ความมั่งคั่งน้อย	4,949,642	310,278	4,628,285	1,954,954	2,551,870	121,462	10,858	221
ความมั่งคั่งปานกลาง	4,949,257	162,202	4,774,112	2,008,489	2,662,203	103,420	12,810	133
ความมั่งคั่งมาก	4,949,246	90,174	4,852,925	1,906,674	2,856,784	89,467	5,907	240
ความมั่งคั่งมากที่สุด	4,949,645	28,887	4,919,438	1,824,048	3,004,736	90,655	1,320	-

ตาราง 9 จำนวนครัวเรือน จำแนกตามการเข้าถึงและใช้งานอินเทอร์เน็ตในครัวเรือน ประเภทของหัวหน้าครัวเรือน อายุของหัวหน้าครัวเรือน ระดับการศึกษาสูงสุดของหัวหน้าครัวเรือน และกลุ่มดัชนีความมั่งคั่ง (ต่อ)

ข้อมูลพื้นฐาน	การเข้าถึงและใช้งานอินเทอร์เน็ตในครัวเรือน							ไม่ทราบ	ไม่ตอบ/ไม่ระบุ
	ไม่มีการใช้		มีการใช้อินเทอร์เน็ตสาธารณะไร้สาย (Free WiFi)			แต่ไม่ทราบว่าเคยพบปัญหาหรือไม่			
	รวม	อินเทอร์เน็ตสาธารณะไร้สาย (Free WiFi)	รวม	และเคยพบปัญหา	แต่ไม่เคยพบปัญหา	ปัญหาหรือไม่			
รวม	24,747,346	18,986,846	5,646,277	2,791,465	2,612,274	242,537	113,309	914	
ภาค									
กรุงเทพมหานคร	3,364,129	2,927,600	436,529	165,380	243,837	27,312	-	-	
กลาง	7,963,226	5,722,703	2,152,202	1,006,330	1,063,177	82,695	88,321	-	
เหนือ	4,054,407	3,321,023	721,269	357,430	325,500	38,339	11,200	914	
ตะวันออกเฉียงเหนือ	6,278,245	4,531,212	1,737,453	1,007,416	644,135	85,902	9,580	-	
ใต้	3,087,339	2,484,308	598,823	254,910	335,624	8,289	4,207	-	
เขตการปกครอง									
ในเขตเทศบาล	11,848,965	8,989,370	2,815,420	1,318,291	1,399,769	97,360	44,175	-	
นอกเขตเทศบาล	12,898,381	9,997,476	2,830,857	1,473,175	1,212,505	145,177	69,134	914	
เพศของหัวหน้าครัวเรือน									
ชาย	13,796,601	10,533,875	3,199,120	1,604,855	1,473,933	120,332	62,692	914	
หญิง	10,950,745	8,452,971	2,447,157	1,186,610	1,138,341	122,206	50,616	-	
อายุของหัวหน้าครัวเรือน									
15-24 ปี	703,057	471,576	228,703	119,789	97,524	11,390	2,778	-	
25-44 ปี	6,287,378	4,537,488	1,732,247	893,999	796,806	41,442	16,730	914	
45-59 ปี	8,749,297	6,652,706	2,065,941	1,020,881	977,407	67,652	30,650	-	
60 ปีขึ้นไป	9,004,127	7,321,730	1,619,246	756,656	740,537	122,053	63,151	-	
ไม่ทราบ	2,752	2,612	139	139	-	-	-	-	
ไม่ตอบ/ไม่ระบุ	735	735	-	-	-	-	-	-	

ตาราง 9 จำนวนครัวเรือน จำแนกตามการเข้าถึงและใช้งานอินเทอร์เน็ตในครัวเรือน ภาค เขตการปกครอง จังหวัดของหัวหน้าครัวเรือน อายุของหัวหน้าครัวเรือน ระดับการศึกษาสูงสุดของหัวหน้าครัวเรือน และกลุ่มดัชนีความมั่งคั่ง (ต่อ)

ข้อมูลพื้นฐาน	การเข้าถึงและใช้งานอินเทอร์เน็ตในครัวเรือน						ไม่ทราบ	ไม่ตอบ/ไม่ระบุ
	รวม	ไม่มีการใช้	มีการใช้อินเทอร์เน็ตสาธารณะไร้สาย (Free WiFi)		แต่ไม่ทราบว่าเคยพบปัญหาหรือไม่			
		อินเทอร์เน็ต	รวม	และเคยพบปัญหา	แต่ไม่เคยพบปัญหา	ปัญหาหรือไม่		
		สาธารณะไร้สาย (Free WiFi)						
ระดับการศึกษาสูงสุดของ								
หัวหน้าครัวเรือน								
ไม่เคยเรียน/ต่ำกว่าประถมศึกษา	3,498,385	2,955,421	529,742	290,339	214,088	25,315	13,222	-
ประถมศึกษา	9,488,271	7,575,321	1,858,340	905,899	831,860	120,581	54,609	-
มัธยมศึกษาตอนต้น	3,061,627	2,345,204	703,790	343,745	336,051	23,994	11,719	914
มัธยมศึกษาตอนปลาย/เทียบเท่า	3,854,963	2,793,171	1,048,164	544,620	470,728	32,816	13,627	-
สูงกว่ามัธยมศึกษาตอนปลาย	4,766,396	3,241,854	1,504,410	706,306	758,273	39,831	20,131	-
อื่น ๆ /ไม่ทราบ	76,135	74,713	1,422	556	866	-	-	-
ไม่ตอบ/ไม่ระบุ	1,570	1,162	408	-	408	-	-	-
กลุ่มดัชนีความมั่งคั่ง								
ความมั่งคั่งน้อยที่สุด	4,949,557	4,474,250	457,932	260,814	170,358	26,760	17,375	-
ความมั่งคั่งน้อย	4,949,642	3,970,224	961,172	503,288	414,063	43,821	18,245	-
ความมั่งคั่งปานกลาง	4,949,257	3,706,045	1,226,290	635,289	533,921	57,080	16,922	-
ความมั่งคั่งมาก	4,949,246	3,585,888	1,344,416	638,591	653,731	52,094	18,027	914
ความมั่งคั่งมากที่สุด	4,949,645	3,250,439	1,656,466	753,483	840,200	62,782	42,739	-

ตาราง 10 จำนวนครัวเรือน จำแนกตามทักษะการใช้เทคโนโลยีดิจิทัลของสมาชิกในครัวเรือน (ผู้ที่มีทักษะสูงสุดภายในครัวเรือน) ภาค เขตการปกครอง
เพศของหัวหน้าครัวเรือน อายุของหัวหน้าครัวเรือน ระดับการศึกษาสูงสุดของหัวหน้าครัวเรือน และกลุ่มดัชนีความมั่งคั่ง

ข้อมูลพื้นฐาน	ทักษะการใช้เทคโนโลยีดิจิทัลของสมาชิกในครัวเรือน (ผู้ที่มีทักษะสูงสุดภายในครัวเรือน)							
	การค้นหาคือข้อมูลทางอินเทอร์เน็ต			การใช้ได้ค่อนข้างมาก				
	ไม่จำเป็นต้องใช้/ ไม่มีผู้ที่สามารถใช้ได้	ใช้ได้ค่อนงน้อย	ใช้ได้ค่อนข้างปานกลาง	ใช้ได้ค่อนข้างมาก	ใช้ได้ค่อนข้างมากที่สุด	ไม่ทราบ	ไม่ตอบ/ไม่ระบุ	
รวม	24,747,346	4,449,251	2,805,344	8,268,446	6,979,574	2,194,724	48,166	1,841
ภาค								
กรุงเทพมหานคร	3,364,129	338,126	335,938	1,146,788	1,245,220	295,119	2,937	-
กลาง	7,963,226	1,016,599	816,512	2,937,008	2,287,369	870,765	34,047	926
เหนือ	4,054,407	972,018	485,435	1,256,018	1,027,022	307,900	5,920	94
ตะวันออกเฉียงเหนือ	6,278,245	1,546,055	858,555	2,004,941	1,465,352	399,283	3,237	821
ใต้	3,087,339	576,453	308,904	923,691	954,610	321,656	2,025	-
เขตการปกครอง								
ในเขตเทศบาล	11,848,965	1,565,369	1,168,311	3,955,238	3,858,433	1,278,077	22,636	901
นอกเขตเทศบาล	12,898,381	2,883,882	1,637,033	4,313,208	3,121,141	916,647	25,530	940
เพศของหัวหน้าครัวเรือน								
ชาย	13,796,601	2,431,149	1,550,354	4,661,488	3,904,420	1,217,459	30,978	752
หญิง	10,950,745	2,018,103	1,254,990	3,606,958	3,075,153	977,264	17,187	1,089
อายุของหัวหน้าครัวเรือน								
15-24 ปี	703,057	31,267	32,174	194,333	263,543	176,042	5,697	-
25-44 ปี	6,287,378	466,358	489,628	2,275,299	2,270,690	777,043	8,266	94
45-59 ปี	8,749,297	1,181,003	1,130,901	3,132,832	2,572,353	715,414	15,974	821
60 ปีขึ้นไป	9,004,127	2,769,259	1,152,641	2,665,246	1,872,579	525,247	18,229	926
ไม่ทราบ	2,752	1,364	-	-	409	979	-	-
ไม่ตอบ/ไม่ระบุ	735	-	-	735	-	-	-	-

ตาราง 10 จำนวนครัวเรือน จำแนกตามทักษะการใช้เทคโนโลยีดิจิทัลของสมาชิกในครัวเรือน (ผู้ที่มีทักษะสูงสุดภายในครัวเรือน) ภาค เขตการปกครอง
เพศของหัวหน้าครัวเรือน อายุของหัวหน้าครัวเรือน ระดับการศึกษาสูงสุดของหัวหน้าครัวเรือน และกลุ่มดัชนีความมั่งคั่ง (ต่อ)

ข้อมูลพื้นฐาน	รวม	ทักษะการใช้เทคโนโลยีดิจิทัลของสมาชิกในครัวเรือน (ผู้ที่มีทักษะสูงสุดภายในครัวเรือน)						
		การใช้ได้ค่อนข้างน้อย			การใช้ได้ค่อนข้างมาก			
		ไม่จำเป็นต้องใช้/ไม่มีผู้ที่สามารถใช้ได้	ใช้ได้ค่อนข้างน้อย	ใช้ได้ค่อนข้างมาก	ใช้ได้ค่อนข้างมากที่สุด	ไม่ทราบ	ไม่ตอบ/ไม่ระบุ	
ระดับการศึกษาสูงสุดของ								
หัวหน้าครัวเรือน								
ไม่เคยเรียน/ต่ำกว่าประถมศึกษา	3,498,385	1,194,349	525,242	947,838	629,196	180,038	21,721	-
ประถมศึกษา	9,488,271	2,453,231	1,488,678	3,207,070	1,874,111	447,275	16,584	1,321
มัธยมศึกษาตอนต้น	3,061,627	349,772	352,380	1,266,758	841,807	247,000	3,484	426
มัธยมศึกษาตอนปลาย/เทียบเท่า	3,854,963	275,380	287,634	1,476,138	1,376,409	436,210	3,193	-
สูงกว่ามัธยมศึกษาตอนปลาย	4,766,396	158,219	135,451	1,340,545	2,247,854	882,436	1,797	94
อื่น ๆ/ไม่ทราบ	76,135	17,875	15,551	30,097	9,461	1,765	1,386	-
ไม่ตอบ/ไม่ระบุ	1,570	426	408	-	736	-	-	-
กลุ่มดัชนีความมั่งคั่ง								
ความมั่งคั่งน้อยที่สุด	4,949,557	2,622,470	705,947	1,047,936	463,512	90,737	18,536	419
ความมั่งคั่งน้อย	4,949,642	867,105	855,836	1,866,926	1,075,018	267,372	16,564	821
ความมั่งคั่งปานกลาง	4,949,257	545,412	662,572	2,005,362	1,347,715	378,621	9,399	174
ความมั่งคั่งมาก	4,949,246	312,107	445,188	1,989,674	1,690,125	508,451	3,274	426
ความมั่งคั่งมากที่สุด	4,949,645	102,156	135,802	1,358,548	2,403,204	949,543	392	-

ตาราง 10 จำนวนครีวเรียน จำนวนตามทักษะการใช้เทคโนโลยีดิจิทัลของสมาชิกในครีวเรียน (ผู้ที่มีทักษะสูงสุดภายในครีวเรียน) ภาค เขตการปกครอง
เพศของหัวหน้าครีวเรียน ระดับการศึกษาสูงสุดของหัวหน้าครีวเรียน และกลุ่มดัชนีความมั่งคั่ง (ต่อ)

ข้อมูลพื้นฐาน	ทักษะการใช้เทคโนโลยีดิจิทัลของสมาชิกในครีวเรียน (ผู้ที่มีทักษะสูงสุดภายในครีวเรียน)						
	การใช้ไม่เสถียรต่อสื่อสาร						
	ไม่จำเป็นต้องใช้/ ไม่มีผู้ที่สามารถใช้ได้	ใช้ได้ค่อนงน้อย	ใช้ได้ค่อนงปานกลาง	ใช้ได้ค่อนงมาก	ใช้ได้ค่อนงมากที่สุด	ไม่ทราบ	ไม่ตอบ/ไม่ระบุ
รวม	24,747,346	1,970,063	4,097,960	3,863,225	1,297,552	117,420	1,735
ภาค							
กรุงเทพมหานคร	3,364,129	216,302	614,179	865,706	232,456	4,499	-
กลาง	7,963,226	3,811,386	1,584,850	1,294,350	494,189	69,373	1,309
เหนือ	4,054,407	2,542,088	308,803	521,255	177,443	14,953	-
ตะวันออกเฉียงเหนือ	6,278,245	3,905,193	515,515	897,300	216,121	11,702	426
ใต้	3,087,339	1,709,736	221,675	480,376	177,343	16,893	-
เขตการปกครอง							
ในเขตเทศบาล	11,848,965	5,489,130	2,166,180	2,430,511	824,315	39,645	1,309
นอกเขตเทศบาล	12,898,381	7,910,261	1,931,779	1,432,714	473,237	77,774	426
เพศของหัวหน้าครีวเรียน							
ชาย	13,796,601	7,502,687	1,152,733	2,262,846	700,347	64,538	1,441
หญิง	10,950,745	5,896,704	1,835,114	1,751,214	597,206	52,882	294
อายุของหัวหน้าครีวเรียน							
15-24 ปี	703,057	212,584	144,935	181,438	115,024	3,103	-
25-44 ปี	6,287,378	2,684,668	1,245,728	1,299,643	479,699	21,513	-
45-59 ปี	8,749,297	4,661,778	1,516,065	1,380,707	410,347	34,753	1,188
60 ปีขึ้นไป	9,004,127	5,837,015	1,191,093	1,001,437	292,482	58,051	547
ไม่ทราบ	2,752	2,612	139	-	-	-	-
ไม่ตอบ/ไม่ระบุ	735	735	-	-	-	-	-

ตาราง 10 จำนวนครุฑเรือน จำแนกตามทักษะการใช้เทคโนโลยีดิจิทัลของสมาชิกในครุฑเรือน (ผู้ที่มีทักษะสูงสุดภายในครุฑเรือน) ภาค เขตการปกครอง
เพศของหัวหน้าครุฑเรือน อายุของหัวหน้าครุฑเรือน ระดับการศึกษาสูงสุดของหัวหน้าครุฑเรือน และกลุ่มดัชนีความมั่งคั่ง (ต่อ)

ข้อมูลพื้นฐาน	รวม	ทักษะการใช้เทคโนโลยีดิจิทัลของสมาชิกในครุฑเรือน (ผู้ที่มีทักษะสูงสุดภายในครุฑเรือน)											
		การใช้เมื่อติดต่อดี											
		ไม่จำเป็นต้องใช้/ไม่มีผู้ที่สามารถใช้ได้	ใช้ได้ค่อนน้อย	ใช้ได้ค่อนปานกลาง	ใช้ได้ค่อนมาก	ใช้ได้ค่อนมากที่สุด	ไม่ทราบ						
ระดับการศึกษาสูงสุดของหัวหน้าครุฑเรือน													
ไม่เคยเรียนต่ำกว่าประถมศึกษา	3,498,385	2,561,340	214,064	356,585	263,907	74,445	28,044	-					
ประถมศึกษา	9,488,271	6,349,938	817,506	1,248,197	803,777	212,255	56,303	294					
มัธยมศึกษาตอนต้น	3,061,627	1,725,166	306,132	541,310	367,596	111,465	9,959	-					
มัธยมศึกษาตอนปลาย/เทียบเท่า	3,854,963	1,729,952	344,837	818,863	689,876	260,774	9,220	1,441					
สูงกว่ามัธยมศึกษาตอนปลาย	4,766,396	965,009	286,484	1,126,952	1,736,168	638,341	13,442	-					
อื่น ๆ/ไม่ทราบ	76,135	66,417	1,040	6,053	1,901	272	452	-					
ไม่ตอบ/ไม่ระบุ	1,570	1,570	-	-	-	-	-	-					
กลุ่มดัชนีความมั่งคั่ง													
ความมั่งคั่งน้อยที่สุด	4,949,557	4,202,646	252,559	302,282	139,829	28,807	23,433	-					
ความมั่งคั่งน้อย	4,949,642	3,218,616	481,493	675,800	431,798	118,672	23,088	174					
ความมั่งคั่งปานกลาง	4,949,257	2,810,358	457,388	846,877	618,904	188,527	27,083	121					
ความมั่งคั่งมาก	4,949,246	2,203,853	474,251	1,063,637	878,200	307,250	20,613	1,441					
ความมั่งคั่งมากที่สุด	4,949,645	963,919	304,372	1,209,363	1,794,493	654,296	23,202	-					

ตาราง 10 จำนวนครีวเรียน จำแนกตามทักษะการใช้เทคโนโลยีดิจิทัลของสมาชิกในครีวเรียน (ผู้ที่มีทักษะสูงสุดภายในครีวเรียน) ภาค เขตการปกครอง
เพศของหัวหน้าครีวเรียน ระดับการศึกษาสูงสุดของหัวหน้าครีวเรียน และกลุ่มดัชนีความมั่งคั่ง (ต่อ)

ข้อมูลพื้นฐาน	รวม	ทักษะการใช้เทคโนโลยีดิจิทัลของสมาชิกในครีวเรียน (ผู้ที่มีทักษะสูงสุดภายในครีวเรียน)						
		การประชุมงานออนไลน์			ไม่ทราบ			
		ไม่จำเป็นต้องใช้/ ไม่มีผู้ที่สามารถใช้ได้	ใช้ได้ค่อนงน้อย	ใช้ได้ค่อนงปานกลาง	ใช้ได้ค่อนงมาก	ใช้ได้ค่อนงมากที่สุด	ไม่ตอบ/ไม่ระบุ	
รวม	24,747,346	18,661,816	653,787	2,290,661	2,357,641	704,556	76,121	2,765
ภาค								
กรุงเทพมหานคร	3,364,129	2,222,322	70,919	358,905	558,173	145,240	8,568	-
กลาง	7,963,226	5,730,246	254,784	889,375	790,533	245,030	50,920	2,338
เหนือ	4,054,407	3,264,754	81,723	301,581	300,750	98,098	7,501	-
ตะวันออกเฉียงเหนือ	6,278,245	5,095,009	188,595	476,611	410,216	102,681	4,705	426
ใต้	3,087,339	2,349,484	57,765	264,189	297,968	113,507	4,426	-
เขตการปกครอง								
ในเขตเทศบาล	11,848,965	8,145,016	337,203	1,329,438	1,506,564	491,494	36,912	2,338
นอกเขตเทศบาล	12,898,381	10,516,800	316,584	961,222	851,077	213,062	39,209	426
เพศของหัวหน้าครีวเรียน								
ชาย	13,796,601	10,429,241	374,759	1,290,714	1,273,336	389,661	37,450	1,441
หญิง	10,950,745	8,232,575	279,028	999,947	1,084,305	314,895	38,671	1,324
อายุของหัวหน้าครีวเรียน								
15-24 ปี	703,057	468,488	8,513	75,440	100,565	48,722	1,329	-
25-44 ปี	6,287,378	4,169,057	202,188	770,196	858,281	273,827	13,830	-
45-59 ปี	8,749,297	6,516,756	270,770	877,457	855,472	229,917	16,588	2,338
60 ปีขึ้นไป	9,004,127	7,504,168	172,317	567,428	563,323	152,090	44,375	426
ไม่ทราบ	2,752	2,612	-	139	-	-	-	-
ไม่ตอบ/ไม่ระบุ	735	735	-	-	-	-	-	-

ตาราง 10 จำนวนครัวเรือน จำแนกตามทักษะการใช้เทคโนโลยีดิจิทัลของสมาชิกในครัวเรือน (ผู้ที่มีทักษะสูงสุดภายในครัวเรือน) ภาค เขตการปกครอง
เพศของหัวหน้าครัวเรือน อายุของหัวหน้าครัวเรือน ระดับการศึกษาสูงสุดของหัวหน้าครัวเรือน และกลุ่มดัชนีความมั่งคั่ง (ต่อ)

ข้อมูลพื้นฐาน	ทักษะการใช้เทคโนโลยีดิจิทัลของสมาชิกในครัวเรือน (ผู้ที่มีทักษะสูงสุดภายในครัวเรือน)							
	การเรียนออนไลน์							
	ไม่จำเป็นต้องใช้/ ไม่มีผู้ที่สามารถใช้ได้	ใช้ได้ค่อนงน้อย	ใช้ได้ค่อนงปานกลาง	ใช้ได้ค่อนงมาก	ใช้ได้ค่อนงมากที่สุด	ไม่ทราบ	ไม่ตอบ/ไม่ระบุ	
รวม	24,747,346	16,757,105	687,045	3,477,120	3,016,495	793,568	14,182	1,831
ภาค								
กรุงเทพมหานคร	3,364,129	2,435,104	63,992	369,712	408,389	86,932	-	-
กลาง	7,963,226	5,624,001	167,022	1,061,686	842,231	263,870	4,416	-
เหนือ	4,054,407	2,803,368	98,441	555,292	453,359	139,038	3,994	914
ตะวันออกเฉียงเหนือ	6,278,245	4,024,917	282,761	977,420	824,538	165,186	2,505	917
ใต้	3,087,339	1,869,715	74,829	513,009	487,979	138,542	3,266	-
เขตการปกครอง								
ในเขตเทศบาล	11,848,965	8,295,667	231,225	1,503,220	1,395,870	419,047	3,018	917
นอกเขตเทศบาล	12,898,381	8,461,438	455,820	1,973,900	1,620,625	374,521	11,164	914
เพศของหัวหน้าครัวเรือน								
ชาย	13,796,601	9,315,610	389,215	1,967,142	1,668,637	446,798	8,102	1,098
หญิง	10,950,745	7,441,495	297,830	1,509,978	1,347,858	346,770	6,080	734
อายุของหัวหน้าครัวเรือน								
15-24 ปี	703,057	347,253	9,290	84,359	158,004	103,500	284	367
25-44 ปี	6,287,378	4,229,253	149,809	950,186	783,093	173,160	1,328	550
45-59 ปี	8,749,297	5,686,087	291,065	1,285,445	1,184,573	299,077	3,051	-
60 ปีขึ้นไป	9,004,127	6,492,006	236,742	1,157,131	889,985	217,830	9,519	914
ไม่ทราบ	2,752	1,773	139	-	839	-	-	-
ไม่ตอบ/ไม่ระบุ	735	735	-	-	-	-	-	-

ตาราง 10 จำนวนครุฑเรือรบ จำแนกตามทักษะการใช้เทคโนโลยีดิจิทัลของสมาชิกในครุฑเรือรบ (ผู้ที่มีทักษะสูงสุดภายในครุฑเรือรบ) ภาค เขตการปกครอง
เพศของหัวหน้าครุฑเรือรบ อายุของหัวหน้าครุฑเรือรบ ระดับการศึกษาสูงสุดของหัวหน้าครุฑเรือรบ และกลุ่มดัชนีความมั่งคั่ง (ต่อ)

ข้อมูลพื้นฐาน	รวม	ทักษะการใช้เทคโนโลยีดิจิทัลของสมาชิกในครุฑเรือรบ (ผู้ที่มีทักษะสูงสุดภายในครุฑเรือรบ)					
		การเรียนรู้ออนไลน์					
		ไม่จำเป็นต้องใช้/ ไม่มีผู้สามารถใช้ได้	ใช้ได้ค่อนงน้อย	ใช้ได้ค่อนปานกลาง	ใช้ได้ค่อนมาก	ใช้ได้ค่อนมากที่สุด	ไม่ทราบ
ไม่ตอบ/ไม่ระบุ							ไม่ตอบ/ไม่ระบุ
ระดับการศึกษาสูงสุดของ							
หัวหน้าครุฑเรือรบ							
ไม่เคยเรียนต่ำกว่าประถมศึกษา	3,498,385	2,496,069	125,727	436,560	350,169	86,918	2,942
ประถมศึกษา	9,488,271	6,473,846	339,030	1,453,988	1,008,777	205,741	5,976
มัธยมศึกษาตอนต้น	3,061,627	2,054,717	79,313	465,615	370,003	90,720	1,258
มัธยมศึกษาตอนปลาย/เทียบเท่า	3,854,963	2,477,457	78,011	541,918	545,833	208,655	3,089
สูงกว่ามัธยมศึกษาตอนปลาย	4,766,396	3,189,793	63,276	571,254	739,843	201,157	156
อื่น ๆ/ไม่ทราบ	76,135	63,653	1,688	7,785	1,870	377	761
ไม่ตอบ/ไม่ระบุ	1,570	1,570	-	-	-	-	-
กลุ่มดัชนีความมั่งคั่ง							
ความมั่งคั่งน้อยที่สุด	4,949,557	4,194,467	138,278	358,920	204,013	49,699	4,180
ความมั่งคั่งน้อย	4,949,642	3,621,392	157,180	594,576	458,167	113,603	4,540
ความมั่งคั่งปานกลาง	4,949,257	3,236,879	157,307	806,038	604,524	144,024	484
ความมั่งคั่งมาก	4,949,246	3,041,632	137,449	852,079	718,602	195,552	2,467
ความมั่งคั่งมากที่สุด	4,949,645	2,662,735	96,830	865,507	1,031,190	290,689	2,511

ตาราง 10 จำนวนครัวเรือน จำแนกตามทักษะการใช้เทคโนโลยีดิจิทัลของสมาชิกในครัวเรือน (ผู้ที่มีทักษะสูงสุดภายในครัวเรือน) ภาค เขตการปกครอง
เพศของหัวหน้าครัวเรือน อายุของหัวหน้าครัวเรือน ระดับการศึกษาสูงสุดของหัวหน้าครัวเรือน และกลุ่มดัชนีความมั่งคั่ง (ต่อ)

ข้อมูลพื้นฐาน	ทักษะการใช้เทคโนโลยีดิจิทัลของสมาชิกในครัวเรือน (ผู้ที่มีทักษะสูงสุดภายในครัวเรือน)							
	การลงทะเบียนรับบริการภาครัฐผ่านสื่ออิเล็กทรอนิกส์							
	ไม่จำเป็นต้องใช้/ ไม่มีผู้ที่สามารถใช้ได้	ใช้ได้ค่อนงน้อย	ใช้ได้ค่อนงปานกลาง	ใช้ได้ค่อนงมาก	ใช้ได้ค่อนงมากที่สุด	ไม่ทราบ		
รวม	24,747,346	5,390,736	2,717,452	8,764,975	6,303,564	1,530,684	36,322	3,613
ภาค								
กรุงเทพมหานคร	3,364,129	429,556	326,366	1,210,721	1,165,609	225,842	6,034	-
กลาง	7,963,226	1,273,264	752,330	3,247,166	2,083,759	586,750	18,284	1,673
เหนือ	4,054,407	1,254,972	433,167	1,263,537	902,553	197,354	1,910	914
ตะวันออกเฉียงเหนือ	6,278,245	1,852,906	939,082	2,035,816	1,221,867	241,686	5,911	977
ใต้	3,087,339	600,038	266,506	1,007,736	929,777	279,052	4,182	49
เขตการปกครอง								
ในเขตเทศบาล	11,848,965	1,978,019	1,080,311	4,362,575	3,509,994	895,786	20,427	1,853
นอกเขตเทศบาล	12,898,381	3,412,717	1,637,140	4,402,401	2,793,570	634,897	15,895	1,760
เพศของหัวหน้าครัวเรือน								
ชาย	13,796,601	2,992,145	1,471,901	4,972,658	3,492,806	843,335	21,176	2,580
หญิง	10,950,745	2,398,590	1,245,551	3,792,317	2,810,759	687,348	15,146	1,033
อายุของหัวหน้าครัวเรือน								
15-24 ปี	703,057	105,766	29,258	205,052	248,206	113,478	929	367
25-44 ปี	6,287,378	836,597	364,892	2,475,384	2,056,757	546,767	6,798	183
45-59 ปี	8,749,297	1,390,677	1,157,283	3,389,904	2,296,279	499,745	14,345	1,063
60 ปีขึ้นไป	9,004,127	3,057,104	1,165,354	2,694,388	1,700,339	370,693	14,250	2,000
ไม่ทราบ	2,752	591	664	248	1,248	-	-	-
ไม่ตอบ/ไม่ระบุ	735	-	-	-	735	-	-	-

ตาราง 10 จำนวนครุฑวีชนี จำนวนตามทักษะการใช้เทคโนโลยีดิจิทัลของสมาชิกในครุฑวีชนี (ผู้ที่มีทักษะสูงสุดภายในครุฑวีชนี) ภาค เขตการปกครอง เพศของหัวหน้าครุฑวีชนี อายุของหัวหน้าครุฑวีชนี ระดับการศึกษาสูงสุดของหัวหน้าครุฑวีชนี และกลุ่มดัชนีความมั่งคั่ง (ต่อ)

ข้อมูลพื้นฐาน	รวม	ทักษะการใช้เทคโนโลยีดิจิทัลของสมาชิกในครุฑวีชนี (ผู้ที่มีทักษะสูงสุดภายในครุฑวีชนี)										
		การลงทะเบียนรับบริการภาครัฐผ่านสื่ออิเล็กทรอนิกส์										
		ไม่จำเป็นต้องใช้/ไม่มีผู้สามารถใช้ได้	ใช้ได้ค่อน้อย	ใช้ได้ค่อนกลาง	ใช้ได้ค่อนมาก	ใช้ได้ค่อนมากที่สุด	ไม่ทราบ					
ระดับการศึกษาสูงสุดของหัวหน้าครุฑวีชนี												
ไม่เคยเรียน/ต่ำกว่าประถมศึกษา	3,498,385	1,572,590	395,783	848,883	543,699	128,190	9,192	49				
ประถมศึกษา	9,488,271	2,629,525	1,492,289	3,328,863	1,700,858	316,908	18,254	1,573				
มัธยมศึกษาตอนต้น	3,061,627	352,835	339,647	1,368,985	804,804	192,890	2,040	426				
มัธยมศึกษาตอนปลาย/เทียบเท่า	3,854,963	345,190	295,258	1,628,739	1,252,589	331,060	1,113	1,014				
สูงกว่ามัธยมศึกษาตอนปลาย	4,766,396	432,525	190,645	1,581,381	1,996,769	560,189	4,336	550				
อื่น ๆ/ไม่ทราบ	76,135	57,664	3,404	8,123	4,110	1,448	1,386	-				
ไม่ตอบ/ไม่ระบุ	1,570	408	426	-	736	-	-	-				
กลุ่มดัชนีความมั่งคั่ง												
ความมั่งคั่งน้อยที่สุด	4,949,557	2,802,580	692,474	1,008,559	377,596	56,914	10,965	468				
ความมั่งคั่งน้อย	4,949,642	1,125,145	757,179	1,899,954	946,553	207,761	12,625	426				
ความมั่งคั่งปานกลาง	4,949,257	691,224	641,047	2,082,301	1,258,808	267,601	8,277	-				
ความมั่งคั่งมาก	4,949,246	454,613	442,528	2,100,858	1,545,897	399,037	3,835	2,479				
ความมั่งคั่งมากที่สุด	4,949,645	317,175	184,224	1,673,304	2,174,712	599,371	620	240				

ตาราง 10 จำนวนครัวเรือน จำแนกตามทักษะการใช้เทคโนโลยีดิจิทัลของสมาชิกในครัวเรือน (ผู้ที่มีทักษะสูงสุดภายในครัวเรือน) ภาค เขตการปกครอง
เพศของหัวหน้าครัวเรือน อายุของหัวหน้าครัวเรือน ระดับการศึกษาสูงสุดของหัวหน้าครัวเรือน และกลุ่มดัชนีความมั่งคั่ง (ต่อ)

ข้อมูลพื้นฐาน	ทักษะการใช้เทคโนโลยีดิจิทัลของสมาชิกในครัวเรือน (ผู้ที่มีทักษะสูงสุดภายในครัวเรือน)							
	รวม		การทำธุรกรรมทางการเงินผ่าน mobile banking/internet banking หรือใช้กระเป๋าเงินอิเล็กทรอนิกส์		ไม่ทราบ		ไม่ตอบ/ไม่ระบุ	
	ไม่จำเป็นต้องใช้/ไม่มีผู้ที่สามารถใช้ได้	ใช้ได้ค่อนข้างน้อย	ใช้ได้ค่อนข้างปานกลาง	ใช้ได้ค่อนข้างมาก	ใช้ได้ค่อนข้างมากที่สุด	ไม่ทราบ		
รวม	24,747,346	6,537,007	2,357,164	7,735,264	6,368,332	1,695,776	49,097	4,705
ภาค								
กรุงเทพมหานคร	3,364,129	347,930	315,360	1,200,894	1,245,190	251,468	1,725	1,562
กลาง	7,963,226	1,431,701	715,246	2,957,289	2,161,396	662,880	33,036	1,679
เหนือ	4,054,407	1,552,339	336,545	1,046,968	873,185	240,758	3,698	914
ตะวันออกเฉียงเหนือ	6,278,245	2,461,416	692,274	1,668,519	1,178,023	272,616	5,398	-
ใต้	3,087,339	743,621	297,739	861,594	910,540	268,054	5,241	550
เขตการปกครอง								
ในเขตเทศบาล	11,848,965	2,079,576	995,703	4,037,923	3,695,217	1,015,111	22,196	3,241
นอกเขตเทศบาล	12,898,381	4,457,431	1,361,462	3,697,341	2,673,115	680,665	26,902	1,464
เพศของหัวหน้าครัวเรือน								
ชาย	13,796,601	3,678,771	1,234,289	4,352,988	3,564,671	931,949	30,791	3,143
หญิง	10,950,745	2,858,236	1,122,875	3,382,276	2,803,662	763,827	18,307	1,562
อายุของหัวหน้าครัวเรือน								
15-24 ปี	703,057	79,463	36,777	194,049	254,841	135,283	2,644	-
25-44 ปี	6,287,378	834,678	361,895	2,285,887	2,163,609	628,585	11,164	1,562
45-59 ปี	8,749,297	1,879,923	984,249	3,001,950	2,310,791	556,032	14,456	1,897
60 ปีขึ้นไป	9,004,127	3,742,491	973,580	2,252,989	1,637,110	375,876	20,833	1,247
ไม่ทราบ	2,752	452	664	388	1,248	-	-	-
ไม่ตอบ/ไม่ระบุ	735	-	-	-	735	-	-	-

ตาราง 10 จำนวนครัวเรือน จำแนกตามทักษะการใช้เทคโนโลยีดิจิทัลของสมาชิกในครัวเรือน (ผู้ที่มีทักษะสูงสุดภายในครัวเรือน) ภาค เขตการปกครอง
เพศของหัวหน้าครัวเรือน อายุของหัวหน้าครัวเรือน ระดับการศึกษาสูงสุดของหัวหน้าครัวเรือน และกลุ่มดัชนีความมั่งคั่ง (ต่อ)

ข้อมูลพื้นฐาน	ทักษะการใช้เทคโนโลยีดิจิทัลของสมาชิกในครัวเรือน (ผู้ที่มีทักษะสูงสุดภายในครัวเรือน)											
	รวม			การทำธุรกรรมทางการเงินผ่าน mobile banking/internet banking หรือใช้กระเป๋าเงินอิเล็กทรอนิกส์								
	ไม่จำเป็นต้องใช้/ไม่มีผู้ที่สามารถใช้ได้	ใช้ได้ค่อนข้างน้อย	ใช้ได้ค่อนข้างมาก	ใช้ได้ค่อนข้างมาก	ใช้ได้ค่อนข้างมากที่สุด	ไม่ทราบ	ไม่ตอบ/ไม่ระบุ					
ระดับการศึกษาสูงสุดของ												
หัวหน้าครัวเรือน												
ไม่เคยเรียน/ต่ำกว่าประถมศึกษา	3,498,385	1,847,119	327,675	708,823	471,074	125,594	18,100	-				
ประถมศึกษา	9,488,271	3,628,212	1,253,203	2,746,266	1,541,862	297,489	20,323	914				
มัธยมศึกษาตอนต้น	3,061,627	467,374	323,753	1,278,951	791,284	195,806	4,460	-				
มัธยมศึกษาตอนปลาย/เทียบเท่า	3,854,963	378,100	275,451	1,526,439	1,315,630	355,323	2,340	1,679				
สูงกว่ามัธยมศึกษาตอนปลาย	4,766,396	162,938	175,351	1,461,400	2,241,715	721,187	1,693	2,112				
อื่น ๆ/ไม่ทราบ	76,135	51,942	1,730	13,385	6,519	377	2,182	-				
ไม่ตอบ/ไม่ระบุ	1,570	1,323	-	-	247	-	-	-				
กลุ่มดัชนีความมั่งคั่ง												
ความมั่งคั่งน้อยที่สุด	4,949,557	3,347,664	500,619	726,818	303,901	52,422	18,132	-				
ความมั่งคั่งน้อย	4,949,642	1,589,735	666,978	1,572,454	882,714	219,156	16,711	1,894				
ความมั่งคั่งปานกลาง	4,949,257	1,001,979	582,841	1,898,677	1,187,366	269,463	8,931	-				
ความมั่งคั่งมาก	4,949,246	493,699	439,495	2,000,834	1,603,311	405,287	3,809	2,811				
ความมั่งคั่งมากที่สุด	4,949,645	103,931	167,230	1,536,481	2,391,040	749,448	1,514	-				

ตาราง 11 จำนวนครัวเรือน จำแนกตามความมั่นคงทางอาหารของสมาชิกในครัวเรือน ภาค เขตการปกครอง เพศของหัวหน้าครัวเรือน อายุของหัวหน้าครัวเรือน ระดับการศึกษาสูงสุดของหัวหน้าครัวเรือน และกลุ่มดัชนีความมั่นคง

ข้อมูลพื้นฐาน	ความมั่นคงทางอาหารของสมาชิกในครัวเรือน														
	การไม่มีอาหารกินอย่างเพียงพอ					การไม่ได้กินอาหารที่มีประโยชน์หรือมีคุณค่าทางโภชนาการ					การกินอาหารเพียงไม่เกิดขึ้น				
	รวม	ไม่โดย รัฐสังกัด	เคยรู้สึกกังวล	ไม่ทราบ	ไม่ตอบ/ ไม่ระบุ	รวม	ไม่โดย ประสบ	เคยประสบ	ไม่ทราบ	ไม่ตอบ/ ไม่ระบุ	รวม	ไม่โดย ประสบ	เคยประสบ	ไม่ทราบ	ไม่ตอบ/ ไม่ระบุ
รวม	24,747,346	18,641,712	6,073,050	24,038	8,546	22,141,827	2,573,693	25,027	6,800	21,861,099	2,850,145	30,390	5,711		
ภาค															
กรุงเทพมหานคร	3,364,129	2,333,582	1,029,353	1,194	-	2,910,569	451,004	2,556	-	2,816,936	547,193	-	-		
กลาง	7,963,226	6,443,597	1,503,998	10,612	5,019	7,325,950	620,728	11,065	5,482	7,220,059	725,952	11,974	5,241		
เหนือ	4,054,407	2,962,249	1,085,211	5,056	1,891	3,648,112	401,977	4,094	224	3,628,054	417,624	8,505	224		
ตะวันออกเฉียงเหนือ	6,278,245	4,566,252	1,707,767	3,181	1,045	5,488,038	785,995	3,365	847	5,484,338	789,315	4,592	-		
ใต้	3,087,339	2,336,033	746,722	3,994	590	2,769,158	313,988	3,947	246	2,711,713	370,061	5,319	246		
เขตการปกครอง															
ในเขตเทศบาล	11,848,965	9,077,126	2,760,604	8,558	2,676	10,685,638	1,151,843	8,503	2,980	10,475,250	1,363,328	8,495	1,892		
นอกเขตเทศบาล	12,898,381	9,564,586	3,312,446	15,480	5,869	11,456,188	1,421,849	16,524	3,819	11,385,850	1,486,817	21,895	3,819		
เพศของหัวหน้าครัวเรือน															
ชาย	13,796,601	10,565,286	3,214,207	12,767	4,341	12,427,065	1,349,771	15,041	4,724	12,287,542	1,487,835	17,405	3,819		
หญิง	10,950,745	8,076,427	2,858,843	11,271	4,204	9,714,762	1,223,921	9,986	2,075	9,573,557	1,362,311	12,985	1,892		
อายุของหัวหน้าครัวเรือน															
15-24 ปี	703,057	536,135	164,685	2,237	-	636,048	64,040	983	1,986	614,533	84,679	2,042	1,803		
25-44 ปี	6,287,378	4,780,873	1,494,376	9,217	2,912	5,655,986	614,716	14,745	1,932	5,553,894	718,378	13,959	1,147		
45-59 ปี	8,749,297	6,614,452	2,125,374	6,219	3,252	7,839,960	903,000	4,369	1,969	7,776,591	962,720	8,138	1,848		
60 ปีขึ้นไป	9,004,127	6,706,989	2,288,391	6,365	2,382	8,006,347	991,937	4,930	913	7,912,595	1,084,368	6,251	913		
ไม่ทราบ	2,752	2,528	224	-	-	2,752	-	-	-	2,752	-	-	-		
ไม่ตอบ/ไม่ระบุ	735	735	-	-	-	735	-	-	-	735	-	-	-		

ตาราง 11 จำนวนครัวเรือน จำแนกตามความมั่นคงทางอาหารของสมาชิกในครัวเรือน ภาค เขตการปกครอง เพศของหัวหน้าครัวเรือน อายุของหัวหน้าครัวเรือน ระดับการศึกษาสูงสุดของหัวหน้าครัวเรือน และกลุ่มดัชนีความมั่งคั่ง (ต่อ)

ข้อมูลพื้นฐาน	ความมั่นคงทางอาหารของสมาชิกในครัวเรือน												
	การไม่มีอาหารกินอย่างเพียงพอ						การไม่ได้กินอาหารที่มีประโยชน์หรือมีคุณค่าทางโภชนาการ						
	ไม่เคย	เคยประสบ	ไม่ทราบ	ไม่ตอบ/ ไม่ระบุ	ไม่เคย	เคยประสบ	ไม่ทราบ	ไม่ตอบ/ ไม่ระบุ	ไม่เคย	เคยประสบ	ไม่ทราบ	ไม่ตอบ/ ไม่ระบุ	
ระดับการศึกษาสูงสุดของหัวหน้าครัวเรือน													
ทั้งหมด	3,498,385	2,452,982	1,042,013	2,652	736	2,996,973	497,350	3,635	427	2,937,983	555,677	4,298	427
ไม่เคยเรียนต่ำกว่าประถมศึกษา	9,488,271	6,690,019	2,786,138	8,939	3,175	8,274,323	1,207,030	6,065	853	8,142,223	1,335,211	10,104	732
มัธยมศึกษาตอนต้น	3,061,627	2,294,729	759,059	6,831	1,008	2,755,902	298,924	6,138	664	2,723,428	331,147	7,053	-
มัธยมศึกษาตอนปลาย/เทียบเท่า	3,854,963	3,033,765	816,832	3,464	901	3,510,681	336,853	4,724	2,704	3,478,982	369,177	4,099	2,704
สูงกว่ามัธยมศึกษาตอนปลาย	4,766,396	4,107,226	654,293	2,151	2,726	4,531,575	228,203	4,465	2,153	4,507,371	252,341	4,836	1,848
อื่น ๆ/ไม่ทราบ	76,135	62,255	13,881	-	-	71,210	4,925	-	-	69,951	6,184	-	-
ไม่ตอบ/ไม่ระบุ	1,570	736	834	-	-	1,162	408	-	-	1,162	408	-	-
กลุ่มดัชนีความมั่งคั่ง													
ความมั่งคั่งน้อยที่สุด	4,949,557	2,678,733	2,260,416	7,780	2,628	3,471,811	1,467,437	9,029	1,279	3,309,714	1,629,671	9,013	1,159
ความมั่งคั่งน้อย	4,949,642	3,562,005	1,375,822	11,046	768	4,411,082	527,173	9,821	1,565	4,327,164	609,913	11,663	901
ความมั่งคั่งปานกลาง	4,949,257	3,851,755	1,094,661	1,183	1,658	4,664,982	278,646	3,643	1,986	4,624,871	318,593	3,990	1,803
ความมั่งคั่งมาก	4,949,246	4,064,526	877,552	3,915	3,252	4,734,762	210,216	2,298	1,969	4,731,310	211,693	4,394	1,848
ความมั่งคั่งมากที่สุด	4,949,645	4,484,693	464,598	114	240	4,859,189	90,220	236	-	4,868,040	80,275	1,330	-

ตาราง 11 จำนวนครัวเรือน จำแนกตามความมั่นคงทางอาหารของสมาชิกในครัวเรือน ภาค เขตการปกครอง เพศของหัวหน้าครัวเรือน อายุของหัวหน้าครัวเรือน ระดับการศึกษาสูงสุดของหัวหน้าครัวเรือน และกลุ่มดัชนีความมั่งคั่ง (ต่อ)

ข้อมูลพื้นฐาน	ความมั่นคงทางอาหารของสมาชิกในครัวเรือน												
	การอดอาหารบางส่วน				การกินอาหารในปริมาณที่น้อยกว่าที่ควรจะเป็น				การขาดแคลนอาหาร/วิถีปฏิบัติที่ใช้ในการประกอบ				
	ไม่เคย ประสบ	ไม่ทราบ	ไม่ตอบ/ ไม่ระบุ	รวม	ไม่เคย ประสบ	ไม่ทราบ	ไม่ตอบ/ ไม่ระบุ	รวม	ไม่เคย ประสบ	ไม่ทราบ	ไม่ตอบ/ ไม่ระบุ	รวม	
รวม	24,747,346	23,622,806	1,084,088	30,469	9,982	22,694,396	2,016,181	30,057	6,711	22,869,370	1,845,620	25,527	6,829
ภาค													
กรุงเทพมหานคร	3,364,129	3,147,856	214,711	-	1,562	2,962,431	399,869	1,829	-	3,099,407	261,968	2,755	-
กลาง	7,963,226	7,635,397	307,001	13,749	7,079	7,403,243	539,643	14,802	5,538	7,433,360	512,219	11,410	6,238
เหนือ	4,054,407	3,892,454	155,182	5,883	888	3,767,595	281,736	5,032	44	3,808,759	242,137	3,286	224
ตะวันออกเฉียงเหนือ	6,278,245	5,978,185	293,507	6,100	453	5,757,391	516,618	3,302	934	5,686,274	586,183	5,421	367
ใต้	3,087,339	2,968,915	113,687	4,737	-	2,803,737	278,315	5,093	195	2,841,570	243,113	2,655	-
เขตการปกครอง													
ในเขตเทศบาล	11,848,965	11,333,761	501,526	9,522	4,155	10,878,414	959,614	10,699	239	11,062,472	774,336	9,898	2,259
นอกเขตเทศบาล	12,898,381	12,289,045	582,562	20,947	5,827	11,815,983	1,056,567	19,359	6,473	11,806,898	1,071,284	15,629	4,570
เพศของหัวหน้าครัวเรือน													
ชาย	13,796,601	13,209,136	560,219	19,156	8,090	12,725,368	1,044,998	21,253	4,982	12,832,547	943,076	16,717	4,262
หญิง	10,950,745	10,413,670	523,870	11,313	1,892	9,969,028	971,183	8,804	1,729	10,036,823	902,545	8,810	2,567
อายุของหัวหน้าครัวเรือน													
15-24 ปี	703,057	656,074	43,138	2,042	1,803	642,719	56,494	2,042	1,803	656,462	43,713	1,614	1,268
25-44 ปี	6,287,378	5,973,603	300,685	10,624	2,466	5,727,699	544,001	12,942	2,737	5,819,829	453,751	11,996	1,803
45-59 ปี	8,749,297	8,364,543	368,980	12,115	3,658	8,036,120	701,037	11,389	751	8,104,611	633,765	9,073	1,848
60 ปีขึ้นไป	9,004,127	8,625,100	371,285	5,687	2,055	8,284,596	714,427	3,684	1,421	8,285,205	714,168	2,845	1,910
ไม่ทราบ	2,752	2,752	-	-	-	2,528	224	-	-	2,528	224	-	-
ไม่ตอบ/ไม่ระบุ	735	735	-	-	-	735	-	-	-	735	-	-	-

ตาราง 11 จำนวนครีวเรียน จำแนกตามความมั่นคงทางอาหารของสมาชิกในครัวเรือน ภาค เขตการปกครอง เพศของหัวหน้าครัวเรือน อายุของหัวหน้าครัวเรือน ระดับการศึกษาสูงสุดของหัวหน้าครัวเรือน และกลุ่มดัชนีความมั่งคั่ง (ต่อ)

ข้อมูลพื้นฐาน	ความมั่นคงทางอาหารของสมาชิกในครัวเรือน												
	การอดอาหารบางส่วน				การกินอาหารในปริมาณที่น้อยกว่าที่ควรจะเป็น				การขาดแคลนอาหาร/วัตถุดิบที่ใช้ในการประกอบ				
	ไม่เคย ประสบ	ไม่พราบบ่อย ประสบ	ไม่ตอบ/ ไม่ระบุ	รวม	ไม่เคย ประสบ	ไม่พราบบ่อย ประสบ	ไม่ตอบ/ ไม่ระบุ	รวม	ไม่เคย ประสบ	ไม่พราบบ่อย ประสบ	ไม่ตอบ/ ไม่ระบุ	รวม	
ระดับการศึกษาสูงสุดของหัวหน้าครัวเรือน													
ไม่เคยเรียน/ต่ำกว่าประถมศึกษา	3,498,385	3,326,341	168,948	2,803	293	3,160,857	335,050	2,478	-	3,152,179	344,092	1,932	181
ประถมศึกษา	9,488,271	8,972,366	502,175	11,755	1,974	8,530,581	947,689	8,368	1,633	8,590,856	887,203	8,270	1,942
มัธยมศึกษาตอนต้น	3,061,627	2,909,844	145,715	4,715	1,352	2,790,683	262,647	6,674	1,623	2,822,148	233,813	4,978	689
มัธยมศึกษาตอนปลาย/เทียบเท่า	3,854,963	3,683,309	163,648	3,492	4,514	3,558,728	287,904	5,432	2,899	3,626,192	224,029	2,939	1,803
สูงกว่ามัธยมศึกษาตอนปลาย	4,766,396	4,655,561	101,282	7,704	1,848	4,579,735	179,000	7,106	556	4,604,991	151,781	7,409	2,215
อื่น ๆ/ไม่ทราบ	76,135	74,222	1,913	-	-	72,651	3,484	-	-	71,842	4,293	-	-
ไม่ตอบ/ไม่ระบุ	1,570	1,162	408	-	-	1,162	408	-	-	1,162	408	-	-
กลุ่มดัชนีความมั่งคั่ง													
ความมั่งคั่งน้อยที่สุด	4,949,557	4,264,586	674,233	8,924	1,814	3,739,428	1,198,641	9,659	1,828	3,820,545	1,121,067	6,131	1,814
ความมั่งคั่งน้อย	4,949,642	4,716,739	219,631	12,009	1,262	4,513,106	425,256	10,378	901	4,587,005	351,431	11,206	-
ความมั่งคั่งปานกลาง	4,949,257	4,857,108	83,481	4,640	4,028	4,730,563	211,074	4,882	2,737	4,750,513	193,485	2,965	2,294
ความมั่งคั่งมาก	4,949,246	4,870,274	73,393	2,700	2,878	4,809,536	134,373	4,093	1,244	4,819,976	122,305	4,245	2,720
ความมั่งคั่งมากที่สุด	4,949,645	4,914,099	33,350	2,196	-	4,901,763	46,837	1,045	-	4,891,332	57,332	981	-

ตาราง 11 จำนวนครัวเรือน จำแนกตามความมั่นคงทางอาหารของสมาชิกในครัวเรือน ภาค เขตการปกครอง เพศของหัวหน้าครัวเรือน อายุของหัวหน้าครัวเรือน ระดับการศึกษาสูงสุดของหัวหน้าครัวเรือน และกลุ่มดัชนีความมั่งคั่ง (ต่อ)

ข้อมูลพื้นฐาน	ความมั่นคงทางอาหารของสมาชิกในครัวเรือน										
	การหิวแต่ไม่ไดกิน					การไม่ไดกินอาหารทั้งวัน					
	ไม่เคย ประสพ	ไม่ทราบ	ไม่ตอบ/ ไม่ระบุ	ไม่เคย ประสพ	รวม	ไม่เคย ประสพ	ไม่ทราบ	ไม่ตอบ/ ไม่ระบุ	ไม่เคย ประสพ	ไม่ทราบ	ไม่ตอบ/ ไม่ระบุ
รวม	24,747,346	23,718,957	993,173	27,704	7,512	24,255,841	460,298	22,882	8,325		
ภาค											
กรุงเทพมหานคร	3,364,129	3,191,903	171,152	-	1,074	3,291,051	70,442	-	2,636		
กลาง	7,963,226	7,703,334	243,497	11,104	5,291	7,831,990	114,600	11,654	4,982		
เหนือ	4,054,407	3,888,681	158,734	6,768	224	3,959,935	89,551	4,697	224		
ตะวันออกเฉียงเหนือ	6,278,245	5,946,365	326,919	4,234	727	6,123,080	153,165	2,000	-		
ใต้	3,087,339	2,988,675	92,871	5,598	195	3,049,786	32,540	4,532	482		
เขตการปกครอง											
ในเขตเทศบาล	11,848,965	11,397,795	440,875	8,982	1,313	11,645,805	193,839	6,394	2,927		
นอกเขตเทศบาล	12,898,381	12,321,162	552,298	18,722	6,199	12,610,036	266,460	16,488	5,398		
เพศของหัวหน้าครัวเรือน											
ชาย	13,796,601	13,251,735	521,910	17,599	5,358	13,545,982	228,616	14,850	7,154		
หญิง	10,950,745	10,467,222	471,264	10,105	2,154	10,709,859	231,683	8,032	1,170		
อายุของหัวหน้าครัวเรือน											
15-24 ปี	703,057	671,518	27,765	1,971	1,803	682,402	18,140	712	1,803		
25-44 ปี	6,287,378	6,000,168	272,711	11,622	2,877	6,160,091	114,208	9,967	3,112		
45-59 ปี	8,749,297	8,400,419	339,589	8,368	922	8,584,079	156,250	7,212	1,757		
60 ปีขึ้นไป	9,004,127	8,643,366	353,108	5,743	1,910	8,825,782	171,700	4,991	1,653		
ไม่ทราบ	2,752	2,752	-	-	-	2,752	-	-	-		
ไม่ตอบ/ไม่ระบุ	735	735	-	-	-	735	-	-	-		

ตาราง 11 จำนวนครุฑเรือน จำแนกตามความมั่นคงทางอาหารของสมาชิกในครัวเรือน ภาค เขตการปกครอง เพศของหัวหน้าครัวเรือน อายุของหัวหน้าครัวเรือน ระดับการศึกษาสูงสุดของหัวหน้าครัวเรือน และกลุ่มดัชนีความมั่งคั่ง (ต่อ)

ข้อมูลพื้นฐาน	ความมั่นคงทางอาหารของสมาชิกในครัวเรือน									
	การหิวแต่ไม่ได้อิน					การไม่ได้กินอาหารทั้งวัน				
	ไม่เคย ประสบ	ไม่เคย ประสบ	ไม่พราบบ ไม่ได้อิน	ไม่ได้อิน/ ไม่ประสบ	รวม	ไม่เคย ประสบ	ไม่เคย ประสบ	ไม่พราบบ ไม่ได้กินอาหารทั้งวัน	ไม่ได้กินอาหารทั้งวัน/ ไม่ประสบ	รวม
ระดับการศึกษาสูงสุดของหัวหน้าครัวเรือน										
ไม่เคยเรียน/ต่ำกว่าประถมศึกษา	3,498,385	3,325,990	170,282	1,932	181	3,426,985	69,169	1,998	233	
ประถมศึกษา	9,488,271	9,016,820	456,886	11,896	2,669	9,248,022	229,524	9,092	1,633	
มัธยมศึกษาตอนต้น	3,061,627	2,937,288	118,673	4,978	689	3,000,594	55,132	4,978	923	
มัธยมศึกษาตอนปลาย/เทียบเท่า	3,854,963	3,712,155	138,751	1,352	2,704	3,794,063	55,414	1,220	4,266	
สูงกว่ามัธยมศึกษาตอนปลาย	4,766,396	4,651,984	105,597	7,546	1,269	4,709,507	50,025	5,595	1,269	
อื่น ๆ/ไม่ทราบ	76,135	73,558	2,577	-	-	75,508	627	-	-	
ไม่ตอบ/ไม่ระบุ	1,570	1,162	408	-	-	1,162	408	-	-	
กลุ่มดัชนีความมั่งคั่ง										
ความมั่งคั่งน้อยที่สุด	4,949,557	4,394,134	541,481	11,400	2,541	4,659,249	280,830	7,611	1,866	
ความมั่งคั่งน้อย	4,949,642	4,742,748	196,761	9,232	901	4,852,124	86,969	9,412	1,136	
ความมั่งคั่งปานกลาง	4,949,257	4,841,025	103,081	3,040	2,111	4,901,206	41,722	2,965	3,364	
ความมั่งคั่งมาก	4,949,246	4,855,420	89,547	3,590	689	4,919,071	26,777	2,709	689	
ความมั่งคั่งมากที่สุด	4,949,645	4,885,631	62,302	442	1,269	4,924,191	24,000	185	1,269	

ตาราง 12 จำนวนครัวเรือนที่มีสมาชิกในครัวเรือนมากกว่า 1 คน จำแนกตามการใช้เวลาร่วมกันในครัวเรือน ปัญหาและความขัดแย้งในครัวเรือน เมื่อเปรียบเทียบกับช่วงก่อนสถานการณ์การแพร่ระบาดของโรคโควิด 19 (ก่อนมีนาคม 2563) ภาค เขตการปกครอง เพศของหัวหน้าครัวเรือน อายุของหัวหน้าครัวเรือน ระดับการศึกษาสูงสุดของหัวหน้าครัวเรือน และกลุ่มดัชนีความมั่งคั่ง

ข้อมูลพื้นฐาน	การใช้เวลาร่วมกันในครัวเรือน เมื่อเปรียบเทียบกับช่วงก่อนสถานการณ์การแพร่ระบาดของโรคโควิด 19 (ก่อนมีนาคม 2563)					
	การใช้เวลาร่วมกัน เช่น พุดคุยกัน กินข้าวร่วมกัน			การใช้เวลาในการแสดงความรักต่อกัน ให้กำลังใจกัน		
	ภายในครัวเรือนมากขึ้น		ไม่เท่าไร		ภายในครัวเรือนมากขึ้น	
รวม	ใช่	ไม่เท่าไร	ไม่ตอบ/ไม่ระบุ	ใช่	ไม่เท่าไร	ไม่ตอบ/ไม่ระบุ
รวม	19,922,539	13,702,273	6,178,646	27,619	14,001	23,047
ภาค						
กรุงเทพมหานคร	2,368,836	1,255,219	1,113,618	-	-	-
กลาง	6,333,309	4,526,800	1,788,034	12,236	6,239	11,605
เหนือ	3,323,228	2,249,935	1,057,389	9,239	6,665	8,914
ตะวันออกเฉียงเหนือ	5,290,164	3,746,065	1,537,230	5,772	1,097	1,475
ใต้	2,607,003	1,924,255	682,376	372	-	1,053
เขตการปกครอง						
ในเขตเทศบาล	8,990,015	5,976,878	3,005,684	3,236	4,216	5,520
นอกเขตเทศบาล	10,932,525	7,725,394	3,172,962	24,383	9,785	17,527
เพศของหัวหน้าครัวเรือน						
ชาย	11,470,913	7,892,324	3,554,302	13,147	11,140	16,541
หญิง	8,451,626	5,809,949	2,624,345	14,472	2,861	6,506
อายุของหัวหน้าครัวเรือน						
15-24 ปี	308,024	203,834	103,478	712	-	-
25-44 ปี	4,663,298	3,241,020	1,407,315	9,620	5,343	7,853
45-59 ปี	7,476,932	5,147,328	2,315,228	9,663	4,713	7,996
60 ปีขึ้นไป	7,472,898	5,109,951	2,351,377	7,624	3,945	7,198
ไม่ทราบ	1,387	139	1,248	-	-	-
					363	1,024
					14,230	41,230
					5,652,908	23,047

ตาราง 12 จำนวนครีวเรียนที่มีสมาชิกในครีวเรียนมากกว่า 1 คน จำแนกตามการใช้เวลาร่วมกันในครีวเรียน ปัญหาและความขัดแย้งในครีวเรียน เมื่อเปรียบเทียบกับ ช่วงก่อนสถานการณ์แพร่ระบาดของโรคโควิด 19 (ก่อนมีนาคม 2563) ภาค เขตการปกครอง ทวีปของหัวหน้าครีวเรียน อาายุของหัวหน้าครีวเรียน ระดับการศึกษาสูงสุดของหัวหน้าครีวเรียน และกลุ่มดัชนีความมั่งคั่ง (ต่อ)

ข้อมูลพื้นฐาน	การใช้เวลาร่วมกันในครีวเรียน เมื่อเปรียบเทียบกับช่วงก่อนสถานการณ์การแพร่ระบาดของโรคโควิด 19 (ก่อนมีนาคม 2563)					
	การใช้เวลาทำกิจกรรมร่วมกัน เช่น พูดคุยกัน กินข้าวร่วมกันภายในครีวเรียน มากขึ้น			การใช้เวลาในการแสดงความรักต่อกัน ให้กำลังใจกันภายในครีวเรียนมากขึ้น		
	ใช่	ไม่ใช่	ไม่ทราบ	ใช่	ไม่ใช่	ไม่ทราบ
ระดับการศึกษาสูงสุดของ						
หัวหน้าครีวเรียน						
ไม่เคยเรียนต่ำกว่าประถมศึกษา	2,909,110	1,957,420	943,822	3,432	4,436	893,809
ประถมศึกษา	8,012,894	5,461,298	2,531,495	14,401	5,699	2,362,305
มัธยมศึกษาตอนต้น	2,471,451	1,699,794	765,272	4,781	1,603	682,904
มัธยมศึกษาตอนปลาย/เทียบเท่า	2,877,809	2,007,881	866,384	2,313	1,230	761,635
สูงกว่ามัธยมศึกษาตอนปลาย	3,597,301	2,537,572	1,056,872	1,824	1,033	935,074
อื่น ๆ/ไม่ทราบ	53,728	38,306	14,554	867	-	17,182
ไม่ตอบ/ไม่ระบุ	247	-	247	-	-	247
กลุ่มดัชนีความมั่งคั่ง						
ความมั่งคั่งน้อยที่สุด	3,252,310	2,049,768	1,192,138	6,645	3,759	1,116,404
ความมั่งคั่งน้อย	3,653,530	2,430,791	1,210,294	9,263	3,182	1,108,664
ความมั่งคั่งปานกลาง	4,042,609	2,817,896	1,218,726	4,846	1,141	1,136,475
ความมั่งคั่งมาก	4,357,275	3,079,220	1,271,009	3,615	3,431	1,165,174
ความมั่งคั่งมากที่สุด	4,616,815	3,324,597	1,286,479	3,250	2,488	1,126,191

ตาราง 12 จำนวนครัวเรือนที่มีสมาชิกในครัวเรือนมากกว่า 1 คน จำแนกตามการใช้เวลาร่วมกันในครัวเรือน ปัญหาและความขัดแย้งในครัวเรือน เมื่อเปรียบเทียบกับช่วงก่อนสถานการณ์การแพร่ระบาดของโรคโควิด 19 (ก่อนมีนาคม 2563) ภาค เขตการปกครอง เพศของหัวหน้าครัวเรือน อายุของหัวหน้าครัวเรือน ระดับการศึกษาสูงสุดของหัวหน้าครัวเรือน และกลุ่มดัชนีความมั่งคั่ง (ต่อ)

ข้อมูลพื้นฐาน	รวม	ปัญหาและความขัดแย้งในครัวเรือน เมื่อเปรียบเทียบกับช่วงก่อนสถานการณ์การแพร่ระบาดของโรคโควิด 19 (ก่อนมีนาคม 2563)							
		การถกเถียง หรือทะเลาะกันภายในครัวเรือนมากขึ้น			ไม่มีเงินซื้อของจำเป็นพื้นฐาน เช่น อาหาร ยา เครื่องใช้ในบ้านภายในครัวเรือนบ่อยมากขึ้น				
		ใช่	ไม่ใช่	ไม่ทราบ	ใช่	ไม่ใช่	ไม่ทราบ		
รวม	19,922,539	1,686,004	18,117,048	82,381	37,106	2,964,224	16,883,019	57,476	17,820
ภาค									
กรุงเทพมหานคร	2,368,836	187,580	2,173,165	7,414	678	258,149	2,099,942	5,372	5,372
กลาง	6,333,309	531,376	5,748,526	32,227	21,180	838,777	5,468,467	21,104	4,961
เหนือ	3,323,228	219,660	3,092,175	7,456	3,936	499,254	2,814,439	6,395	3,140
ตะวันออกเฉียงเหนือ	5,290,164	441,498	4,820,240	17,803	10,623	903,823	4,374,584	8,605	3,151
ใต้	2,607,003	305,890	2,282,943	17,482	688	464,221	2,125,587	15,999	1,196
เขตการปกครอง									
ในเขตเทศบาล	8,990,015	795,762	8,149,582	26,085	18,585	1,159,871	7,800,482	21,302	8,359
นอกเขตเทศบาล	10,932,525	890,242	9,967,466	56,296	18,522	1,804,353	9,082,537	36,174	9,461
เพศของหัวหน้าครัวเรือน									
ชาย	11,470,913	978,341	10,427,096	42,540	22,936	1,646,705	9,782,630	30,951	10,628
หญิง	8,451,626	707,663	7,689,952	39,841	14,170	1,317,520	7,100,389	26,525	7,193
อายุของหัวหน้าครัวเรือน									
15-24 ปี	308,024	35,495	271,689	840	-	45,543	261,641	840	-
25-44 ปี	4,663,298	450,442	4,179,131	25,686	8,039	728,327	3,919,085	12,083	3,803
45-59 ปี	7,476,932	685,926	6,751,766	24,962	14,278	1,045,381	6,395,842	26,305	9,404
60 ปีขึ้นไป	7,472,898	513,917	6,913,298	30,894	14,790	1,143,911	6,306,126	18,247	4,614
ไม่ทราบ	1,387	224	1,164	-	-	1,063	324	-	-

ตาราง 12 จำนวนครัวเรือนที่มีสมาชิกในครัวเรือนมากกว่า 1 คน จำแนกตามการใช้เวลาร่วมกันในครัวเรือน ปัญหาและความขัดแย้งในครัวเรือน เมื่อเปรียบเทียบกับช่วงก่อนสถานการณ์แพร่ระบาดของโรคโควิด 19 (ก่อนมีนาคม 2563) ภาค เขตการปกครอง หัวหน้าครัวเรือน อาศัยของหัวหน้าครัวเรือน ระดับการศึกษาสูงสุดของหัวหน้าครัวเรือน และกลุ่มดัชนีความมั่งคั่ง (ต่อ)

ข้อมูลพื้นฐาน	ปัญหาและความขัดแย้งในครัวเรือน เมื่อเปรียบเทียบกับช่วงก่อนสถานการณ์แพร่ระบาดของโรคโควิด 19 (ก่อนมีนาคม 2563)		ไม่มีเงินซื้อของจำเป็นพื้นฐาน เช่น อาหาร ยา เครื่องใช้ในบ้านภายในครัวเรือนบ่อยมากขึ้น			
	รวม	การถกเถียง หรือทะเลาะกันภายในครัวเรือนมากขึ้น	ใช้	ไม่ใช้	ไม่ทราบ	ไม่ตอบ/ไม่ระบุ
ระดับการศึกษาสูงสุดของหัวหน้าครัวเรือน						
ไม่เคยเรียนต่ำกว่าประถมศึกษา	2,909,110	214,707	2,677,979	11,524	4,899	2,373,352
ประถมศึกษา	8,012,894	693,309	7,270,053	36,757	12,775	6,633,258
มัธยมศึกษาตอนต้น	2,471,451	241,791	2,214,750	10,683	4,226	2,082,039
มัธยมศึกษาตอนปลาย/เทียบเท่า	2,877,809	258,052	2,600,286	10,624	8,846	2,493,536
สูงกว่ามัธยมศึกษาตอนปลาย	3,597,301	275,712	3,302,467	12,762	6,360	3,256,210
อื่น ๆ/ไม่ทราบ	53,728	2,433	51,265	30	-	44,623
ไม่ตอบ/ไม่ระบุ	247	-	247	-	-	-
กลุ่มดัชนีความมั่งคั่ง						
ความมั่งคั่งน้อยที่สุด	3,252,310	344,777	2,883,617	15,999	7,917	2,298,931
ความมั่งคั่งน้อย	3,653,530	322,386	3,306,296	21,409	3,439	2,999,512
ความมั่งคั่งปานกลาง	4,042,609	348,907	3,664,292	24,752	4,657	3,473,438
ความมั่งคั่งมาก	4,357,275	358,033	3,976,286	9,958	12,997	3,869,974
ความมั่งคั่งมากที่สุด	4,616,815	311,900	4,286,555	10,263	8,097	4,241,165

ตาราง 13 จำนวนครัวเรือนที่มีเด็กอายุ 5-17 ปี จำแนกตามสาเหตุที่ต้องออกจากระบบการเรียนรู้ (ลาออก/พักการเรียนรู้) ภาค เขตการปกครอง เพศของหัวหน้าครัวเรือน
อายุของหัวหน้าครัวเรือน ระดับการศึกษาสูงสุดของหัวหน้าครัวเรือน และกลุ่มดัชนีความมั่งคั่ง

ข้อมูลพื้นฐาน	ไม่มีเด็ก ที่ต้องออก จากระบบ การเรียนรู้ (ลาออก/ พักการเรียนรู้)	มีเด็กที่ต้องออกจากระบบการเรียนรู้ (ลาออก/พักการเรียนรู้) และสาเหตุ						ไม่ตอบ/ ไม่ระบุ			
		ไม่มีเงินจ่ายค่า เล่าเรียน	ไม่เห็นด้วยกับ แนวทางการ จัดการศึกษา ของโรงเรียน	ไม่สามารถจัดหา หรือชำระค่า อุปกรณ์ หรือ สนับสนุนด้าน การศึกษาได้ เช่น ไม่มีเวลา ไม่มีอินเทอร์เน็ต	กลัวออกไป ข้างนอกแล้ว ติดเชื้อ ไวรัสโควิด 19	ไม่สามารถ เดินทางไป เรียนได้/ไม่มี รถรับ-ส่ง	ครัวเรือน จำเป็น ต้องให้เด็ก ออกมามี รายได้		เหตุผลอื่น ๆ		
รวม	7,552,764	7,376,443	174,895	69,812	19,860	24,726	35,446	15,489	4,978	4,584	1,427
ภาค											
กรุงเทพมหานคร	715,933	706,865	9,068	4,410	(a)	(a)	1,299	2,848	(a)	510	-
กลาง	2,108,728	2,055,193	53,536	10,099	10,279	5,282	21,312	4,707	1,556	300	-
เหนือ	1,269,606	1,256,449	12,928	1,204	3,121	2,088	2,868	1,330	1,775	541	229
ตะวันออกเฉียงเหนือ	2,335,098	2,279,244	54,656	18,625	2,763	16,405	9,340	4,650	825	2,047	1,198
ใต้	1,123,399	1,078,692	44,707	35,474	3,696	951	626	1,953	821	1,186	-
เขตการปกครอง											
ในเขตเทศบาล	2,934,372	2,874,433	59,939	20,629	10,989	8,794	10,563	6,471	1,072	1,421	-
นอกเขตเทศบาล	4,618,393	4,502,010	114,956	49,184	8,871	15,933	24,883	9,017	3,905	3,163	1,427
เพศของหัวหน้าครัวเรือน											
ชาย	4,298,532	4,197,997	100,364	42,564	11,200	16,154	18,952	7,186	2,100	2,208	171
หญิง	3,254,233	3,178,445	74,531	27,249	8,659	8,572	16,494	8,302	2,878	2,376	1,256

(a) ไม่พบตัวอย่างในการสำรวจ

ตาราง 13 จำนวนครัวเรือนที่มีเด็กอายุ 5-17 ปี จำแนกตามสาเหตุที่ต้องออกจากระบบการเรียน (ลาออก/พักการเรียน) ภาค เขตการปกครอง เพศของหัวหน้าครัวเรือน อายุของหัวหน้าครัวเรือน ระดับการศึกษาสูงสุดของหัวหน้าครัวเรือน และกลุ่มดัชนีความมั่งคั่ง (ต่อ)

ข้อมูลพื้นฐาน	ไม่มีเด็ก		มีเด็กที่ต้องออกจากระบบการเรียน (ลาออก/พักการเรียน) และสาเหตุ							ไม่ตอบ/ ไม่ระบุ
	ที่ต้องออกจากระบบการเรียน	รวม	ไม่มีเงินจ่ายค่าเล่าเรียน	ไม่เห็นด้วยกับแนวทางการจัดการศึกษาของโรงเรียน	ไม่สามารถจัดหาหรือชำระค่าอุปการะหรือสนับสนุนด้านการศึกษาได้	กลัวออกไปข้างนอกแล้วติดเชื้อไวรัสโคโรนา 19	ไม่สามารถเดินทางไปเรียนได้/ไม่มีรถรับ-ส่ง	ครัวเรือนจำเป็นต้องให้เด็กออกนอกาหารายได้	เหตุอื่น ๆ	
อายุของหัวหน้าครัวเรือน										
15-24 ปี	77,331	71,959	1,579	1,839	145	(a)	890	(a)	919	-
25-44 ปี	2,030,585	1,985,899	19,128	4,846	2,859	12,458	4,210	631	553	-
45-59 ปี	2,867,251	2,803,930	25,223	9,276	9,160	11,665	4,164	1,294	2,314	226
60 ปีขึ้นไป	2,576,434	2,513,491	23,882	3,899	12,561	11,323	6,224	3,053	798	1,201
ไม่ทราบ	1,164	1,164	-	-	-	-	-	-	-	-
ระดับการศึกษาสูงสุดของหัวหน้าครัวเรือน										
ไม่เคยเรียน/ต่ำกว่าประถมศึกษา	1,143,062	1,122,676	8,532	1,058	2,729	4,818	782	1,730	566	171
ประถมศึกษา	3,226,471	3,131,958	39,073	10,671	14,127	16,260	8,069	2,331	2,725	1,256
มัธยมศึกษาตอนต้น	983,629	961,144	8,767	2,111	3,727	3,422	2,653	511	1,293	-
มัธยมศึกษาตอนปลาย/เทียบเท่า	1,034,656	1,014,880	6,564	2,003	3,477	5,595	1,853	285	-	-
สูงกว่ามัธยมศึกษาตอนปลาย	1,145,488	1,126,326	6,877	4,017	666	5,351	2,132	120	-	-
อื่น ๆ/ไม่ทราบ	19,458	19,458	-	-	-	-	-	-	-	-

(a) ไม่พบตัวอย่างในการสำรวจ

ตาราง 13 จำนวนครัวเรือนที่มีเด็กอายุ 5-17 ปี จำแนกตามสาเหตุที่ต้องออกจากระบบการเรียน (ลาออก/พักการเรียน) ภาค เขตการปกครอง เพศของหัวหน้าครัวเรือน
อายุของหัวหน้าครัวเรือน ระดับการศึกษาสูงสุดของหัวหน้าครัวเรือน และกลุ่มดัชนีความมั่งคั่ง (ต่อ)

ข้อมูลพื้นฐาน	มีเด็กที่ต้องออกจากระบบการเรียน (ลาออก/พักการเรียน) และสาเหตุ										ไม่ตอบ/ ไม่ระบุ	
	ไม่มีเด็ก ที่ต้องออก จากระบบ การเรียน (ลาออก/ พักการเรียน)	รวม	ไม่มีเงินจ่ายค่า เล่าเรียน	ไม่เห็นด้วยกับ แนวทางการ จัดการศึกษา ของโรงเรียน	ไม่สามารถจัดหา หรือชำระค่า อุปกรณ์ หรือ สนับสนุนด้าน การศึกษาได้ เช่น ไม่มีเวลา ไม่มีอินเทอร์เน็ต	ไม่สามารถ เดินทางไป เรียนได้/ไม่มี รถรับ-ส่ง	ไม่สามารถ เดินทางไป เรียนได้/ไม่มี รถรับ-ส่ง	ลาออกเพื่อ ทำงาน	ลาออกเพื่อ แต่งงาน	ลาออกเพื่อ ย้ายบ้าน		ลาออกเพื่อ เหตุผลอื่น ๆ
กลุ่มดัชนีความมั่งคั่ง												
ความมั่งคั่งน้อยที่สุด	963,746	37,941	18,821	2,399	4,272	3,885	5,358	973	2,234	801		
ความมั่งคั่งน้อย	1,335,415	31,057	10,167	3,423	6,376	6,122	1,072	2,055	1,842	400		
ความมั่งคั่งปานกลาง	1,640,687	43,037	17,048	7,689	6,155	7,916	2,299	1,664	267	226		
ความมั่งคั่งมาก	1,726,323	29,138	12,876	2,040	3,394	7,081	3,219	285	242	-		
ความมั่งคั่งมากที่สุด	1,886,593	33,722	10,901	4,309	4,528	10,443	3,541	-	-	-		

ตาราง 14 จำนวนครัวเรือนที่มีเด็กอายุ 5-17 ปีที่กำลังเรียน จำนวนตามรูปแบบที่โรงเรียนใช้ในการจัดการเรียนการสอน ภาค เขตการปกครอง
 เพศของหัวหน้าครัวเรือน อายุของหัวหน้าครัวเรือน ระดับการศึกษาสูงสุดของหัวหน้าครัวเรือน และกลุ่มดัชนีความมั่งคั่ง

ข้อมูลพื้นฐาน	รวม	รูปแบบที่โรงเรียนใช้ในการจัดการเรียนการสอน ¹					
		เรียนออนไลน์ ให้อุปกรณ์ผู้จัดการ ใช้วีดิทัศน์ออกอากาศ (DLTV) เช่น จัดใบงานให้นักเรียน และอาจ ให้นักเรียนตามปกติ แต่มี	เรียนผ่านเครื่องมือ/แอปพลิเคชัน	โรงเรียนใกล้กังวลเป็นฐาน	มีครูออกเยี่ยมเป็นครั้งคราว	มาตรงการวันระยะห่างหรือลด	อื่น ๆ
		ที่โรงเรียนกำหนด				จำนวนนักเรียน	
รวม	7,391,405	5,290,146	42,592	2,166,934	2,556,785	5,228	2,786
ภาค							
กรุงเทพมหานคร	698,563	644,583	1,546	57,403	131,036	2,479	-
กลาง	2,065,156	1,644,704	12,346	449,584	626,311	-	170
เหนือ	1,243,273	722,595	5,293	332,787	671,154	684	-
ตะวันออกเฉียงเหนือ	2,291,556	1,342,367	14,368	932,131	986,235	486	1,854
ใต้	1,092,857	935,897	9,041	395,029	142,049	1,579	762
เขตการปกครอง							
ในเขตเทศบาล	2,870,514	2,323,488	23,822	594,456	816,179	2,965	640
นอกเขตเทศบาล	4,520,891	2,966,659	18,770	1,572,477	1,740,606	2,263	2,146
เพศของหัวหน้าครัวเรือน							
ชาย	4,210,024	3,020,635	23,419	1,222,891	1,456,403	3,153	1,816
หญิง	3,181,381	2,269,511	19,173	944,043	1,100,383	2,076	970
อายุของหัวหน้าครัวเรือน							
15-24 ปี	69,380	51,204	(a)	11,945	30,750	684	-
25-44 ปี	1,988,813	1,479,300	10,807	577,277	619,332	1,579	448
45-59 ปี	2,802,727	2,030,517	17,951	777,781	952,864	486	1,669
60 ปีขึ้นไป	2,529,321	1,728,147	13,834	799,092	952,676	2,479	669
ไม่ทราบ	1,164	979	-	839	1,164	-	-

¹ ตอบได้มากกว่า 1 คำตอบ

(a) ไม่พบตัวอย่างในการสำรวจ

ตาราง 14 จำนวนครัวเรือนที่มีเด็กอายุ 5-17 ปีที่กำลังเรียน จำนวนตามรูปแบบที่ใช้ในการจัดการเรียนการสอน ภาค เขตการปกครอง
 เพศของหัวหน้าครัวเรือน อายุของหัวหน้าครัวเรือน ระดับการศึกษาสูงสุดของหัวหน้าครัวเรือน และกลุ่มดัชนีความมั่งคั่ง (ต่อ)

ข้อมูลพื้นฐาน	รวม	รูปแบบที่โรงเรียนใช้ในการจัดการเรียนการสอน ¹				
		เรียนออนไลน์ ให้ครูเป็นผู้จัดการ ใช้ทีวีออกอากาศ (DLTV) เช่น จัดไปงานให้นักเรียน และอาจ ให้ไปเรียนตามปกติ แต่มี เรียน ผ่านเครื่องมือ/แอปพลิเคชัน โรงเรียนไกลกังวลเป็นฐาน มีครูออกเยี่ยมเป็นครั้งคราว มาตรการเว้นระยะห่างหรือลด ที่โรงเรียนกำหนด จำนวนนักเรียน	อื่น ๆ	อื่น ๆ	ไม่ทราบ	
ระดับการศึกษาสูงสุดของ						
หัวหน้าครัวเรือน						
ไม่เคยเรียน/ต่ำกว่าประถมศึกษา	1,110,208	644,484	3,605	411,101	515,930	1,075
ประถมศึกษา	3,143,525	2,136,604	18,560	995,951	1,100,033	1,711
มัธยมศึกษาตอนต้น	964,131	723,080	3,578	266,616	319,202	-
มัธยมศึกษาตอนปลาย/เทียบเท่า	1,021,156	805,833	5,343	265,858	324,833	1,983
สูงกว่ามัธยมศึกษาตอนปลาย	1,134,989	972,265	11,506	218,695	293,243	-
อื่น ๆ/ไม่ทราบ	17,395	7,881	-	8,712	3,544	-
กลุ่มดัชนีความมั่งคั่ง						
ความมั่งคั่งน้อยที่สุด	914,813	461,756	3,937	359,111	394,599	1,331
ความมั่งคั่งน้อย	1,297,408	826,796	3,543	478,936	483,852	734
ความมั่งคั่งปานกลาง	1,607,929	1,109,981	9,986	516,979	581,502	684
ความมั่งคั่งมาก	1,701,436	1,285,178	10,346	457,568	564,984	1,230
ความมั่งคั่งมากที่สุด	1,869,819	1,606,435	14,782	354,340	531,849	1,248

¹ ตอบได้มากกว่า 1 คำตอบ

ตาราง 15 จำนวนครัวเรือนที่มีเด็กอายุ 5-17 ปีที่กำลังเรียน จำแนกตามความสามารถเข้าเรียน/ปฏิบัติตามการจัดการศึกษาที่โรงเรียนกำหนดไว้ ภาค
เขตการปกครอง เพศของหัวหน้าครัวเรือน อายุของหัวหน้าครัวเรือน ระดับการศึกษาสูงสุดของหัวหน้าครัวเรือน และกลุ่มดัชนีความมั่งคั่ง

ข้อมูลพื้นฐาน	รวม	ความสามารถเข้าเรียน/ปฏิบัติตามการจัดการศึกษาที่โรงเรียนกำหนดไว้						ไม่ทราบ	ไม่ตอบ/ ไม่ระบุ
		เข้าเรียนได้ตลอด ไม่เคยขาดเรียน	เข้าเรียนได้เกือบตลอด หยุดเรียนบ้าง	เข้าเรียนบ้างพอ ๆ กับที่หยุดเรียน	เข้าไม่ได้เข้าเรียนเลย	ไม่เคยเข้าเรียนเลย	ไม่ทราบ		
รวม	7,391,405	5,011,299	1,846,126	291,082	101,381	119,605	10,900	11,012	
ภาค									
กรุงเทพมหานคร	698,563	480,761	176,329	23,529	8,344	9,601	-	-	
กลาง	2,065,156	1,358,114	571,090	72,375	33,939	26,959	1,283	1,396	
เหนือ	1,243,273	888,071	286,156	43,801	12,810	6,223	3,415	2,798	
ตะวันออกเฉียงเหนือ	2,291,556	1,635,819	465,916	102,539	30,690	44,926	5,895	5,771	
ใต้	1,092,857	648,534	346,635	48,838	15,598	31,897	308	1,048	
เขตการปกครอง									
ในเขตเทศบาล	2,870,514	2,015,229	668,146	118,468	34,985	30,133	2,527	1,027	
นอกเขตเทศบาล	4,520,891	2,996,070	1,177,980	172,614	66,396	89,472	8,373	9,985	
เพศของหัวหน้าครัวเรือน									
ชาย	4,210,024	2,869,918	1,058,569	148,845	55,579	65,080	5,336	6,696	
หญิง	3,181,381	2,141,381	787,557	142,237	45,802	54,524	5,564	4,316	
อายุของหัวหน้าครัวเรือน									
15-24 ปี	69,380	49,071	14,491	3,180	837	1,801	-	-	
25-44 ปี	1,988,813	1,309,542	539,455	79,589	24,351	31,120	2,880	1,874	
45-59 ปี	2,802,727	1,906,635	704,341	99,122	41,008	42,917	2,604	6,098	
60 ปีขึ้นไป	2,529,321	1,745,912	586,814	109,191	35,183	43,766	5,416	3,040	
ไม่ทราบ	1,164	139	1,024	-	-	-	-	-	

ตาราง 15 จำนวนครัวเรือนที่มีเด็กอายุ 5-17 ปีที่กำลังเรียน จำนวนตามความสามารถเข้าเรียน/ปฏิบัติตามการจัดการศึกษาที่โรงเรียนกำหนดไว้ ภาค
เขตการปกครอง เพศของหัวหน้าครัวเรือน อายุของหัวหน้าครัวเรือน ระดับการศึกษาสูงสุดของหัวหน้าครัวเรือน และกลุ่มดัชนีความมั่งคั่ง (ต่อ)

ข้อมูลพื้นฐาน	รวม	ความสามารถเข้าเรียน/ปฏิบัติตามการจัดการศึกษาที่โรงเรียนกำหนดไว้						ไม่ทราบ	ไม่ตอบ/ ไม่ระบุ
		เข้าเรียนได้ตลอด ไม่เคยขาดเรียน	เข้าเรียนได้เกือบตลอด หยุดเรียนบ้าง	เข้าเรียนบ้างพอ ๆ กับที่หยุดเรียน	แทบไม่ได้เข้าเรียนเลย	ไม่เคยเข้าเรียนเลย	ไม่ทราบ		
ระดับการศึกษาสูงสุดของ									
หัวหน้าครัวเรือน									
ไม่เคยเรียน/ต่ำกว่าประถมศึกษา	1,110,208	734,434	279,761	55,943	13,625	20,835	2,449	3,161	
ประถมศึกษา	3,143,525	2,070,808	812,581	137,315	51,457	58,617	5,441	7,308	
มัธยมศึกษาตอนต้น	964,131	647,398	260,103	35,364	9,408	9,879	1,823	157	
มัธยมศึกษาตอนปลาย/เทียบเท่า	1,021,156	698,125	252,553	36,622	14,387	18,745	724	-	
สูงกว่ามัธยมศึกษาตอนปลาย	1,134,989	848,339	235,928	25,838	12,504	11,528	464	387	
อื่น ๆ/ไม่ทราบ	17,395	12,195	5,200	-	-	-	-	-	
กลุ่มดัชนีความมั่งคั่ง									
ความมั่งคั่งน้อยที่สุด	914,813	573,520	222,397	64,454	16,260	30,783	4,012	3,387	
ความมั่งคั่งน้อย	1,297,408	830,790	351,469	61,793	21,505	27,050	2,290	2,512	
ความมั่งคั่งปานกลาง	1,607,929	1,066,958	423,119	62,132	25,810	25,057	1,355	3,497	
ความมั่งคั่งมาก	1,701,436	1,175,387	426,694	52,120	22,809	21,577	1,796	1,052	
ความมั่งคั่งมากที่สุด	1,869,819	1,364,644	422,446	50,583	14,997	15,138	1,447	564	

ตาราง 16 จำนวนครัวเรือนที่มีเด็กอายุ 5-17 ปีที่กำลังเรียน จำแนกตามบุคคลที่ดูแลเด็กเป็นหลักที่บ้าน ภาค เขตการปกครอง เพศของหัวหน้าครัวเรือน
อายุของหัวหน้าครัวเรือน ระดับการศึกษาสูงสุดของหัวหน้าครัวเรือน และกลุ่มดัชนีความมั่งคั่ง

ข้อมูลพื้นฐาน	ไม่มีผู้ดูแล			บุคคลที่ดูแลเด็กเป็นหลักที่บ้าน				ไม่ตอบ/ ไม่ระบุ		
	รวม	หรือผู้ดูแล ตัวเองได้	รวม	พ่อ แม่	พี่สาว พี่ชาย	ปู่ ย่า ตา ยาย	ญาติอื่น ๆ ในครัวเรือน เช่น ลุง ป้า น้า อา เพื่อนบ้าน		จ้างผู้ดูแล	
รวม	7,391,405	2,054,979	5,331,896	3,421,765	298,979	1,228,589	282,571	92,778	7,215	4,530
ภาค										
กรุงเทพมหานคร	698,563	258,830	439,733	305,070	14,747	79,893	32,597	7,425	(a)	-
กลาง	2,065,156	556,241	1,508,745	968,702	104,372	305,161	95,750	33,332	1,428	170
เหนือ	1,243,273	341,687	900,146	555,624	51,987	231,506	39,604	18,275	3,149	1,440
ตะวันออกเฉียงเหนือ	2,291,556	608,537	1,681,165	977,204	71,073	521,073	85,767	25,906	142	1,854
ใต้	1,092,857	289,683	802,108	615,164	56,799	90,956	28,853	7,839	2,497	1,067
เขตการปกครอง										
ในเขตเทศบาล	2,870,514	840,594	2,028,852	1,341,242	98,381	443,191	110,091	31,438	4,510	1,068
นอกเขตเทศบาล	4,520,891	1,214,385	3,303,044	2,080,523	200,598	785,398	172,480	61,340	2,706	3,462
เพศของหัวหน้าครัวเรือน										
ชาย	4,210,024	1,142,927	3,063,694	2,008,070	182,300	675,083	143,586	49,892	4,763	3,403
หญิง	3,181,381	912,052	2,268,203	1,413,695	116,679	553,506	138,984	42,886	2,453	1,127
อายุของหัวหน้าครัวเรือน										
15-24 ปี	69,380	40,695	28,685	15,946	9,124	714	1,772	1,129	(a)	-
25-44 ปี	1,988,813	446,860	1,539,760	1,286,286	76,817	98,978	57,026	19,831	822	2,192
45-59 ปี	2,802,727	859,092	1,941,966	1,223,042	122,167	446,527	111,950	34,402	3,877	1,669
60 ปีขึ้นไป	2,529,321	707,492	1,821,161	896,351	90,871	682,185	111,822	37,416	2,516	669
ไม่ทราบ	1,164	839	324	139	-	185	-	-	-	-

(a) ไม่พบตัวอย่างในการสำรวจ

ตาราง 16 จำนวนครัวเรือนที่มีเด็กอายุ 5-17 ปีที่กำลังเรียน จำนวนตามบุคคลที่ดูแลเด็กเป็นหลักที่บ้าน ภาค เขตการปกครอง เพศของหัวหน้าครัวเรือน
อายุของหัวหน้าครัวเรือน ระดับการศึกษาสูงสุดของหัวหน้าครัวเรือน และกลุ่มดัชนีความมั่งคั่ง (ต่อ)

ข้อมูลพื้นฐาน	ไม่มีผู้ดูแล		บุคคลที่ดูแลเด็กเป็นหลักที่บ้าน					ไม่ตอบ/ ไม่ระบุ		
	รวม	หรือดูแล ตัวเองได้	รวม	พ่อ แม่	พี่สาว พี่ชาย	ปู่ ย่า ตา ยาย	ญาติอื่น ๆ ในครัวเรือน เช่น ลุง ป้า น้า อา เพื่อนบ้าน		ญาติที่อยู่นอก ครัวเรือน เพื่อนบ้าน	
ระดับการศึกษาสูงสุดของ หัวหน้าครัวเรือน										
ไม่เคยเรียน/ต่ำกว่าประถมศึกษา	1,110,208	336,557	772,575	350,365	53,740	275,729	61,683	30,213	845	1,075
ประถมศึกษา	3,143,525	884,489	2,256,844	1,330,019	133,874	635,943	115,220	37,891	3,897	2,192
มัธยมศึกษาตอนต้น	964,131	268,742	694,555	534,045	34,460	82,522	30,878	10,522	2,127	834
มัธยมศึกษาตอนปลาย/เทียบเท่า	1,021,156	292,186	728,665	546,736	40,293	105,027	29,835	6,428	346	304
สูงกว่ามัธยมศึกษาตอนปลาย	1,134,989	267,772	867,093	654,763	35,375	124,278	44,954	7,723	(a)	124
อื่น ๆ/ไม่ทราบ	17,395	5,233	12,163	5,838	1,236	5,089	-	-	-	-
กลุ่มดัชนีความมั่งคั่ง										
ความมั่งคั่งน้อยที่สุด	914,813	276,617	637,008	305,405	41,721	215,215	40,411	32,784	1,472	1,188
ความมั่งคั่งน้อย	1,297,408	376,723	920,163	548,685	48,983	251,189	49,386	19,023	2,897	522
ความมั่งคั่งปานกลาง	1,607,929	461,845	1,144,716	733,619	69,509	274,088	48,170	17,492	1,839	1,368
ความมั่งคั่งมาก	1,701,436	465,069	1,235,038	837,134	71,432	258,225	53,958	14,289	(a)	1,329
ความมั่งคั่งมากที่สุด	1,869,819	474,724	1,394,972	996,922	67,334	229,871	90,646	9,190	1,008	124

(a) ไม่พบตัวอย่างในการสำรวจ

ตาราง 17 จำนวนครัวเรือนที่มีเด็กอายุ 5-17 ปีที่กำลังเรียน จำนวนตามระดับการศึกษาสูงสุดของผู้ดูแลหลักในเรื่องการเรียนของเด็ก ภาค เขตการปกครอง
 เพศของหัวหน้าครัวเรือน อายุของหัวหน้าครัวเรือน ระดับการศึกษาสูงสุดของหัวหน้าครัวเรือน และกลุ่มดัชนีความมั่งคั่ง

ข้อมูลพื้นฐาน	รวม	ระดับการศึกษาสูงสุดของผู้ดูแลหลักในเรื่องการเรียนของเด็ก						ไม่ตอบ/ ไม่ระบุ
		ไม่เคยเรียน/ต่ำกว่า		มัธยมศึกษาตอนต้น		สูงกว่ามัธยมศึกษาตอนปลาย		
		ประถมศึกษา	มัธยมศึกษา	มัธยมศึกษาตอนต้น	มัธยมศึกษาตอนปลาย	อื่น ๆ/ไม่ทราบ		
รวม	5,336,426	527,324	1,780,591	971,163	1,036,608	1,009,196	7,817	3,729
ภาค								
กรุงเทพมหานคร	439,733	15,309	133,472	79,431	71,028	140,492	-	-
กลาง	1,508,915	155,521	457,144	286,239	294,765	314,339	737	170
เหนือ	901,585	108,249	302,361	152,016	165,682	165,589	7,049	638
ตะวันออกเฉียงเหนือ	1,683,019	186,046	652,431	297,797	334,186	210,706	-	1,854
ใต้	803,174	62,200	235,184	155,679	170,946	178,069	30	1,067
เขตการปกครอง								
ในเขตเทศบาล	2,029,920	156,686	614,006	342,044	391,248	524,192	800	944
นอกเขตเทศบาล	3,306,506	370,638	1,166,585	629,119	645,360	485,003	7,017	2,784
เพศของหัวหน้าครัวเรือน								
ชาย	3,067,097	300,644	991,403	550,279	619,228	596,660	6,281	2,602
หญิง	2,269,329	226,679	789,188	420,884	417,380	412,535	1,536	1,127
อายุของหัวหน้าครัวเรือน								
15-24 ปี	28,685	1,382	4,903	7,891	10,856	3,654	-	-
25-44 ปี	1,541,953	105,513	376,316	344,272	330,815	383,616	30	1,391
45-59 ปี	1,943,635	156,430	759,101	348,331	354,705	320,463	2,937	1,669
60 ปีขึ้นไป	1,821,829	263,999	639,947	270,669	340,231	301,464	4,850	669
ไม่ทราบ	324	-	324	-	-	-	-	-

ตาราง 17 จำนวนครัวเรือนที่มีเด็กอายุ 5-17 ปีที่กำลังเรียน จำนวนตามระดับการศึกษาสูงสุดของผู้ดูแลหลักในเรื่องการเรียนของเด็ก ภาค เขตการปกครอง
เพศของหัวหน้าครัวเรือน อายุของหัวหน้าครัวเรือน ระดับการศึกษาสูงสุดของหัวหน้าครัวเรือน และกลุ่มดัชนีความมั่งคั่ง (ต่อ)

ข้อมูลพื้นฐาน	รวม	ระดับการศึกษาสูงสุดของผู้ดูแลหลักในเรื่องการเรียนของเด็ก						ไม่ตอบ/ ไม่ระบุ
		ไม่เคยเรียน/ต่ำกว่า ประถมศึกษา	ประถมศึกษา	มัธยมศึกษาตอนต้น ปลาย/เทียบเท่า	มัธยมศึกษาตอน สูงกว่ามัธยมศึกษา ตอนปลาย	อื่น ๆ/ไม่ทราบ		
ระดับการศึกษาสูงสุดของ								
หัวหน้าครัวเรือน								
ไม่เคยเรียน/ต่ำกว่าประถมศึกษา	773,651	284,029	170,129	123,911	72,191	30	1,075	
ประถมศึกษา	2,259,037	119,946	1,309,708	315,707	187,683	737	2,192	
มัธยมศึกษาตอนต้น	695,389	44,387	101,754	89,625	64,089	-	157	
มัธยมศึกษาตอนปลาย/เทียบเท่า	728,970	37,600	93,317	445,722	73,753	-	304	
สูงกว่ามัธยมศึกษาตอนปลาย	867,217	41,361	104,404	59,647	609,642	-	-	
อื่น ๆ/ไม่ทราบ	12,163	-	1,280	1,995	1,838	7,049	-	
ไม่ตอบ/ไม่ระบุ	-	-	-	-	-	-	-	
กลุ่มดัชนีความมั่งคั่ง								
ความมั่งคั่งน้อยที่สุด	638,196	116,172	309,406	79,428	15,057	3,025	1,188	
ความมั่งคั่งน้อย	920,684	121,114	401,446	154,063	48,606	3,992	522	
ความมั่งคั่งปานกลาง	1,146,083	98,154	472,772	209,560	113,903	30	1,368	
ความมั่งคั่งมาก	1,236,367	101,174	345,288	317,480	237,340	107	651	
ความมั่งคั่งมากที่สุด	1,395,096	90,710	251,680	276,077	594,290	663	-	

ตาราง 18 จำนวนครัวเรือนที่มีเด็กอายุ 5-17 ปีที่กำลังเรียน จำแนกตามวิธีการปรับตัวที่ครัวเรือนได้ใช้เพื่อให้สามารถดูแลการเรียนการสอนให้บุตรหลาน
ภาค เขตการปกครอง เพศของหัวหน้าครัวเรือน อายุของหัวหน้าครัวเรือน ระดับการศึกษาสูงสุดของหัวหน้าครัวเรือน และกลุ่มดัชนีความมั่งคั่ง

ข้อมูลพื้นฐาน	ไม่มีวิธีการอะไร		วิธีการปรับตัวที่ครัวเรือนได้ใช้เพื่อให้สามารถดูแลการเรียนการสอนให้บุตรหลาน						ไม่ตอบ/ ไม่ระบุ	
	รวม	เพิ่มเติมจาก ปกติ/เด็กลง ตัวเอง	รวม	ทำงานไปด้วย ดูแลบุตรหลานไป ด้วย	ผู้ปกครองหรือ สมาชิกในครัวเรือน คนใดคนหนึ่งลาออก จากงาน	ผู้ปกครองลด เวลาทำงาน	ช่วยเหลือจาก ญาติพี่น้อง	ขอรับการ จ้างผู้ดูแลเพิ่ม อื่น ๆ		
รวม	7,391,405	3,282,926	4,102,786	3,628,098	65,391	161,030	235,361	11,798	1,108	5,693
ภาค										
กรุงเทพมหานคร	698,563	346,141	352,422	290,375	10,486	22,763	28,798	(a)	-	-
กลาง	2,065,156	974,739	1,090,247	933,182	24,155	45,589	83,778	3,337	206	170
เหนือ	1,243,273	554,583	687,127	608,783	7,523	24,684	42,026	3,578	534	1,563
ตะวันออกเฉียงเหนือ	2,291,556	958,582	1,330,180	1,220,557	12,458	39,810	55,360	1,995	-	2,794
ใต้	1,092,857	448,880	644,810	575,201	10,770	28,184	25,399	2,888	368	1,167
เขตการปกครอง										
ในเขตเทศบาล	2,870,514	1,302,841	1,565,969	1,356,966	36,594	66,131	99,598	6,312	368	1,704
นอกเขตเทศบาล	4,520,891	1,980,085	2,536,817	2,271,132	28,797	94,899	135,762	5,486	740	3,989
เพศของหัวหน้าครัวเรือน										
ชาย	4,210,024	1,810,252	2,397,282	2,121,283	37,982	102,807	128,049	6,052	1,108	2,490
หญิง	3,181,381	1,472,673	1,705,504	1,506,815	27,409	58,223	107,311	5,746	-	3,203
อายุของหัวหน้าครัวเรือน										
15-24 ปี	69,380	49,509	19,872	18,647	(a)	(a)	1,225	(a)	-	-
25-44 ปี	1,988,813	743,159	1,243,574	1,097,660	26,841	59,714	57,127	2,234	-	2,079
45-59 ปี	2,802,727	1,292,165	1,508,022	1,343,926	18,637	62,921	78,127	3,877	534	2,541
60 ปีขึ้นไป	2,529,321	1,197,254	1,330,994	1,167,541	19,914	38,396	98,882	5,687	574	1,073
ไม่ทราบ	1,164	839	324	324	-	-	-	-	-	-

(a) ไม่พบตัวอย่างในการสำรวจ

ตาราง 18 จำนวนครัวเรือนที่มีเด็กอายุ 5-17 ปีที่กำลังเรียน จำนวนตามวิธีการปรับตัวที่ครัวเรือนได้ใช้เพื่อให้สามารถดูแลการเรียนการสอนให้บุตรหลาน ภาค เขตการปกครอง เพศของหัวหน้าครัวเรือน อายุของหัวหน้าครัวเรือน ระดับการศึกษาสูงสุดของหัวหน้าครัวเรือน และกลุ่มดัชนีความมั่งคั่ง (ต่อ)

ข้อมูลพื้นฐาน	ไม่มีวิธีการอะไร				วิธีการปรับตัวที่ครัวเรือนได้ใช้เพื่อให้สามารถดูแลการเรียนการสอนให้บุตรหลาน						ไม่ตอบ/ ไม่ระบุ	
	รวม	เพิ่มเติมจาก ปกติ/เด็กดูแล ตัวเอง	รวม	ทำงานไปด้วย ดูแลบุตรหลานไป ด้วย	ผู้ปกครองหรือ สมาชิกในครัวเรือน คนใดคนหนึ่งลาออก จากงาน	ผู้ปกครองลด เวลาทำงาน	ขอรับการ ช่วยเหลือจาก ญาติพี่น้อง	จ้างผู้ดูแลเพิ่ม	อื่น ๆ			
ระดับการศึกษาสูงสุดของ หัวหน้าครัวเรือน												
ไม่เคยเรียน/ต่ำกว่าประถมศึกษา	1,110,208	524,088	584,087	498,941	6,332	20,147	57,247	845	574	2,032		
ประถมศึกษา	3,143,525	1,441,523	1,698,938	1,528,006	18,435	53,043	93,832	5,088	534	3,064		
มัธยมศึกษาตอนต้น	964,131	414,938	549,194	475,423	10,322	28,546	32,777	2,127	-	-		
มัธยมศึกษาตอนปลาย/เทียบเท่า	1,021,156	419,588	601,163	535,628	17,427	20,232	26,089	1,786	-	404		
สูงกว่ามัธยมศึกษาตอนปลาย	1,134,989	475,952	658,845	580,716	12,876	39,061	25,416	776	-	192		
อื่น ๆ/ไม่ทราบ	17,395	6,836	10,559	9,383	-	-	-	1,176	-	-		
กลุ่มดัชนีความมั่งคั่ง												
ความมั่งคั่งน้อยที่สุด	914,813	432,701	479,867	400,108	9,264	22,795	46,063	1,432	206	2,245		
ความมั่งคั่งน้อย	1,297,408	615,949	680,937	606,653	12,723	22,340	36,323	2,897	-	522		
ความมั่งคั่งปานกลาง	1,607,929	719,078	887,640	794,319	9,213	30,702	48,986	3,885	534	1,211		
ความมั่งคั่งมาก	1,701,436	736,386	964,398	876,519	14,993	29,693	42,647	178	368	651		
ความมั่งคั่งมากที่สุด	1,869,819	778,811	1,089,944	950,498	19,198	55,500	61,341	3,406	-	1,064		

ตาราง 19 จำนวนครัวเรือนที่มีเด็กอายุ 5-17 ปีที่กำลังเรียน จำนวนตามปัญหา/อุปสรรคในการจัดการเรียนการสอนให้เด็ก ภาค เขตการปกครอง
เพศของหัวหน้าครัวเรือน อายุของหัวหน้าครัวเรือน ระดับการศึกษาสูงสุดของหัวหน้าครัวเรือน และกลุ่มดัชนีความมั่งคั่ง

ข้อมูลพื้นฐาน	ปัญหา/อุปสรรคในการจัดการเรียนการสอนให้เด็ก										คะแนนเฉลี่ยจาก ปัญหา/อุปสรรคที่ไม่ สามารถจัดพื้นที่ใน การเรียนให้เหมาะสม
	ไม่สามารถจัดพื้นที่ในการเรียนให้เหมาะสม เช่น ความแออัดที่ไม่รบกวนกิจกรรมอื่นของครัวเรือน					ปัญหา/อุปสรรคในการจัดการเรียนการสอนให้เด็ก					
	ไม่พบปัญหา/ ไม่เป็น อุปสรรคเลย (0)	พบปัญหา/ เป็นอุปสรรค น้อยที่สุด (1-2)	พบปัญหา/ เป็นอุปสรรค น้อย (3-4)	พบปัญหา/ เป็นอุปสรรค ปานกลาง (5-6)	พบปัญหา/ เป็นอุปสรรค มาก (7-8)	พบปัญหา/ เป็นอุปสรรค มากที่สุด (9-10)	ไม่ตอบ/ ไม่ระบุ	รวม	รวม	รวม	
รวม	7,391,405	596,820	823,237	1,603,084	715,095	116,959	31,940	2.6			
ภาค											
กรุงเทพมหานคร	698,563	59,195	87,901	167,792	54,472	29,374	-	2.8			
กลาง	2,065,156	178,782	219,205	451,380	176,990	29,484	10,046	2.5			
เหนือ	1,243,273	638,399	103,819	239,462	142,155	15,657	10,928	2.4			
ตะวันออกเฉียงเหนือ	2,291,556	1,059,270	287,836	514,254	227,344	28,782	6,722	2.6			
ใต้	1,092,857	507,504	124,476	230,196	114,133	13,662	4,243	2.6			
เขตการปกครอง											
ในเขตเทศบาล	2,870,514	256,175	305,143	616,359	245,746	57,979	14,481	2.5			
นอกเขตเทศบาล	4,520,891	2,129,640	518,094	986,725	469,348	58,980	17,459	2.6			
เพศของหัวหน้าครัวเรือน											
ชาย	4,210,024	1,970,685	492,932	903,456	402,243	69,465	19,079	2.6			
หญิง	3,181,381	1,533,585	330,305	699,628	312,851	47,494	12,861	2.6			
อายุของหัวหน้าครัวเรือน											
15-24 ปี	69,380	32,316	8,328	16,567	4,027	(a)	383	2.3			
25-44 ปี	1,988,813	928,683	253,501	423,856	199,801	38,744	6,307	2.6			
45-59 ปี	2,802,727	1,328,089	307,637	593,171	280,972	35,110	12,445	2.5			
60 ปีขึ้นไป	2,529,321	1,214,019	253,771	569,490	230,295	43,105	12,805	2.5			
ไม่ทราบ	1,164	1,164	-	-	-	-	-	-			

(a) ไม่พบตัวอย่างในการสำรวจ

ตาราง 19 จำนวนครัวเรือนที่มีเด็กอายุ 5-17 ปีที่กำลังเรียน จำแนกตามปัญหา/อุปสรรคในการจัดการเรียนการสอนให้เด็ก ภาค เขตการปกครอง
เขตของหัวหน้าครัวเรือน อายุของหัวหน้าครัวเรือน ระดับการศึกษาสูงสุดของหัวหน้าครัวเรือน และกลุ่มดัชนีความมั่งคั่ง (ต่อ)

ข้อมูลพื้นฐาน	รวม	ปัญหา/อุปสรรคในการจัดการเรียนการสอนให้เด็ก							คะแนนเฉลี่ยจาก ปัญหา/อุปสรรคที่ไม่ สามารถจัดพื้นที่ใน การเรียนให้เหมาะสม
		ไม่สามารถจัดพื้นที่ในการเรียนให้เหมาะสม เช่น ความแออัดที่ไม่ครบถ้วนของครัวเรือน				ปัญหา/อุปสรรคในการจัดการเรียนการสอนให้เด็ก			
		ไม่พบปัญหา/ ไม่เป็นอุปสรรคเลย (0)	พบปัญหา/ เป็นอุปสรรค น้อยที่สุด (1-2)	พบปัญหา/ เป็นอุปสรรค น้อย (3-4)	พบปัญหา/ เป็นอุปสรรค ปานกลาง (5-6)	พบปัญหา/ เป็นอุปสรรค มาก (7-8)	พบปัญหา/ เป็นอุปสรรค มากที่สุด (9-10)	ไม่ตอบ/ ไม่ระบุ	
ระดับการศึกษาสูงสุดของ									
หัวหน้าครัวเรือน									
ไม่เคยเรียนต่ำกว่าประถมศึกษา	1,110,208	498,871	92,739	140,518	261,281	96,523	17,655	2,620	2.6
ประถมศึกษา	3,143,525	1,443,111	236,286	318,530	734,971	339,045	54,799	16,782	2.7
มัธยมศึกษาตอนต้น	964,131	447,704	71,853	112,270	217,740	94,867	16,529	3,168	2.6
มัธยมศึกษาตอนปลาย/เทียบเท่า	1,021,156	488,547	73,450	127,620	221,087	92,830	10,703	6,918	2.5
สูงกว่ามัธยมศึกษาตอนปลาย	1,134,989	615,889	117,082	122,632	167,832	91,829	17,273	2,452	2.1
อื่น ๆ/ไม่ทราบ	17,395	10,148	5,409	1,665	172	-	-	-	0.6
กลุ่มดัชนีความมั่งคั่ง									
ความมั่งคั่งน้อยที่สุด	914,813	379,563	52,856	96,862	240,599	115,522	26,297	3,114	3.1
ความมั่งคั่งน้อย	1,297,408	574,484	89,297	152,145	326,572	125,953	24,283	4,673	2.8
ความมั่งคั่งปานกลาง	1,607,929	755,798	145,437	175,288	345,170	160,608	19,770	5,858	2.5
ความมั่งคั่งมาก	1,701,436	806,531	117,033	198,663	365,187	175,990	25,172	12,860	2.6
ความมั่งคั่งมากที่สุด	1,869,819	987,893	192,198	200,279	325,556	137,021	21,437	5,435	2.1

ตาราง 19 จำนวนครัวเรือนที่มีเด็กอายุ 5-17 ปีที่กำลังเรียน จำแนกตามปัญหา/อุปสรรคในการจัดการเรียนการสอนให้เด็ก ภาค เขตการปกครอง
เพศของหัวหน้าครัวเรือน อายุของหัวหน้าครัวเรือน ระดับการศึกษาสูงสุดของหัวหน้าครัวเรือน และกลุ่มดัชนีความมั่งคั่ง (ต่อ)

ข้อมูลพื้นฐาน	ปัญหา/อุปสรรคในการจัดการเรียนการสอนให้เด็ก										คะแนนเฉลี่ยจาก ปัญหา/อุปสรรคที่ เด็กไม่ให้ ความร่วมมือ	
	รวม	เด็กไม่ให้ความร่วมมือ (ไม่กระตือรือร้น ไม่มีสมาธิ) ในการเรียน					ปัญหา/อุปสรรคในการสอนให้เด็ก					
		ไม่พบปัญหา/ ไม่เป็นอุปสรรคเลย (0)	พบปัญหา/ เป็นอุปสรรค น้อยที่สุด (1-2)	พบปัญหา/ เป็นอุปสรรค น้อย (3-4)	พบปัญหา/ เป็นอุปสรรค ปานกลาง (5-6)	พบปัญหา/ เป็นอุปสรรค มาก (7-8)	พบปัญหา/ เป็นอุปสรรค มากที่สุด (9-10)	ไม่ตอบ/ ไม่ระบุ				
รวม	7,391,405	3,168,968	654,531	910,668	1,664,922	819,264	140,923	32,129	2.8			
ภาค												
กรุงเทพมหานคร	698,563	306,473	66,434	84,827	142,322	75,328	23,178	-	2.8			
กลาง	2,065,156	874,438	194,694	264,249	485,598	200,045	34,357	11,774	2.7			
เหนือ	1,243,273	557,509	103,026	124,158	256,993	160,773	29,885	10,928	2.8			
ตะวันออกเฉียงเหนือ	2,291,556	975,147	189,975	296,352	533,551	252,889	38,378	5,264	2.8			
ใต้	1,092,857	455,400	100,402	141,082	246,458	130,229	15,125	4,162	2.8			
เขตการปกครอง												
ในเขตเทศบาล	2,870,514	1,233,826	271,899	377,256	614,782	293,955	65,142	13,655	2.7			
นอกเขตเทศบาล	4,520,891	1,935,142	382,632	533,412	1,050,141	525,308	75,781	18,474	2.8			
เพศของหัวหน้าครัวเรือน												
ชาย	4,210,024	1,791,485	397,752	536,071	933,668	452,816	77,552	20,681	2.8			
หญิง	3,181,381	1,377,483	256,779	374,597	731,254	366,448	63,371	11,448	2.8			
อายุของหัวหน้าครัวเรือน												
15-24 ปี	69,380	34,343	4,910	11,236	13,265	4,834	408	383	2.3			
25-44 ปี	1,988,813	807,635	171,910	269,290	458,183	229,510	45,184	7,101	2.9			
45-59 ปี	2,802,727	1,210,513	268,152	351,295	612,973	300,601	47,492	11,700	2.7			
60 ปีขึ้นไป	2,529,321	1,115,498	209,559	278,662	580,502	284,318	47,839	12,945	2.8			
ไม่ทราบ	1,164	979	-	185	-	-	-	-	0.5			

ตาราง 19 จำนวนครัวเรือนที่มีเด็กอายุ 5-17 ปีที่กำลังเรียน จำแนกตามปัญหา/อุปสรรคในการจัดการเรียนการสอนให้เด็ก ภาค เขตการปกครอง
 เขตของหัวหน้าครัวเรือน อายุของหัวหน้าครัวเรือน ระดับการศึกษาสูงสุดของหัวหน้าครัวเรือน และกลุ่มดัชนีความมั่งคั่ง (ต่อ)

ข้อมูลพื้นฐาน	ปัญหา/อุปสรรคในการจัดการเรียนการสอนให้เด็ก										คะแนนเฉลี่ยจาก ปัญหา/อุปสรรคที่ เด็กไม่ให้ ความร่วมมือ	
	รวม	เด็กไม่ให้ความร่วมมือ (ไม่กระตือรือร้น ไม่มีสมาธิ) ในการศึกษา					ปัญหา/อุปสรรคในการเรียน					
		ไม่พบปัญหา/ ไม่เป็นอุปสรรคเลย (0)	พบปัญหา/ เป็นอุปสรรค น้อยที่สุด (1-2)	พบปัญหา/ เป็นอุปสรรค น้อย (3-4)	พบปัญหา/ เป็นอุปสรรค ปานกลาง (5-6)	พบปัญหา/ เป็นอุปสรรค มาก (7-8)	พบปัญหา/ เป็นอุปสรรค มากที่สุด (9-10)	ไม่ตอบ/ ไม่ระบุ				
ระดับการศึกษาสูงสุดของ												
หัวหน้าครัวเรือน												
ไม่เคยเรียนต่ำกว่าประถมศึกษา	1,110,208	460,657	109,520	155,102	238,369	122,123	21,816	2,620	2.8			
ประถมศึกษา	3,143,525	1,332,327	249,110	356,107	744,060	387,771	58,447	15,704	2.9			
มัธยมศึกษาตอนต้น	964,131	414,673	84,358	118,087	228,724	90,875	22,379	5,036	2.8			
มัธยมศึกษาตอนปลาย/เทียบเท่า	1,021,156	437,852	89,882	136,911	210,873	116,111	23,084	6,442	2.8			
สูงกว่ามัธยมศึกษาตอนปลาย	1,134,989	513,218	119,266	140,309	242,289	102,383	15,198	2,326	2.5			
อื่น ๆ/ไม่ทราบ	17,395	10,241	2,395	4,153	607	-	-	-	1.3			
กลุ่มดัชนีความมั่งคั่ง												
ความมั่งคั่งน้อยที่สุด	914,813	363,922	62,941	119,425	216,094	120,681	28,636	3,114	3.1			
ความมั่งคั่งน้อย	1,297,408	551,881	104,073	159,851	296,743	159,156	21,255	4,449	2.8			
ความมั่งคั่งปานกลาง	1,607,929	685,199	157,221	173,552	381,525	177,031	27,877	5,523	2.8			
ความมั่งคั่งมาก	1,701,436	742,503	139,638	211,369	372,321	187,126	37,589	10,889	2.8			
ความมั่งคั่งมากที่สุด	1,869,819	825,463	190,657	246,471	398,239	175,269	25,566	8,153	2.6			

ตาราง 19 จำนวนคร่ำเรียนที่มีเด็กอายุ 5-17 ปีที่กำลังเรียน จำแนกตามปัญหา/อุปสรรคในการจัดการเรียนการสอนให้เด็ก ภาค เขตการปกครอง
เพศของหัวหน้าคร่ำเรียน อายุของหัวหน้าคร่ำเรียน ระดับการศึกษาสูงสุดของหัวหน้าคร่ำเรียน และกลุ่มดัชนีความมั่งคั่ง (ต่อ)

ข้อมูลพื้นฐาน	ปัญหา/อุปสรรคในการจัดการเรียนการสอนให้เด็ก										คะแนนเฉลี่ยจาก ปัญหา/อุปสรรคที่ไม่ มีผู้ปกครอง/ผู้ดูแลที่ สามารถให้ ความช่วยเหลือใน การเรียนได้/ไม่มีเวลา
	ไม่มีผู้ปกครอง/ผู้ดูแลที่สามารถให้ความช่วยเหลือในการเรียนได้/ไม่มีเวลา					ปัญหา/อุปสรรคในการจัดการเรียนการสอนให้เด็ก					
	รวม	ไม่พบปัญหา/ ไม่เป็นอุปสรรคเลย (0)	พบปัญหา/ เป็นอุปสรรค น้อยที่สุด (1-2)	พบปัญหา/ เป็นอุปสรรค น้อย (3-4)	พบปัญหา/ เป็นอุปสรรค ปานกลาง (5-6)	พบปัญหา/ เป็นอุปสรรค มาก (7-8)	พบปัญหา/ เป็นอุปสรรค มากที่สุด (9-10)	ไม่ตอบ/ ไม่ระบุ	รวม	ปัญหา/อุปสรรคที่ไม่ มีผู้ปกครอง/ผู้ดูแลที่ สามารถให้ ความช่วยเหลือใน การเรียนได้/ไม่มีเวลา	
รวม	7,391,405	3,719,960	528,556	722,555	1,464,530	733,462	190,359	31,984	2.5		
ภาค											
กรุงเทพมหานคร	698,563	381,327	47,613	70,036	110,106	58,466	31,015	-	2.3		
กลาง	2,065,156	1,001,659	162,410	191,133	434,003	212,152	51,437	12,361	2.6		
เหนือ	1,243,273	661,911	86,053	94,052	221,923	132,429	36,239	10,666	2.4		
ตะวันออกเฉียงเหนือ	2,291,556	1,103,545	159,256	264,428	498,091	212,978	48,250	5,009	2.6		
ใต้	1,092,857	571,519	73,225	102,904	200,408	117,436	23,418	3,949	2.4		
เขตการปกครอง											
ในเขตเทศบาล	2,870,514	1,505,561	224,786	272,539	513,999	260,186	80,520	12,923	2.3		
นอกเขตเทศบาล	4,520,891	2,214,399	303,770	450,016	950,531	473,275	109,838	19,061	2.6		
เพศของหัวหน้าคร่ำเรียน											
ชาย	4,210,024	2,139,662	304,246	416,906	838,452	399,554	90,962	20,242	2.4		
หญิง	3,181,381	1,580,299	224,310	305,649	626,078	333,908	99,397	11,742	2.6		
อายุของหัวหน้าคร่ำเรียน											
15-24 ปี	69,380	39,178	6,056	5,698	12,638	5,230	198	383	2.0		
25-44 ปี	1,988,813	1,008,242	136,082	211,125	394,697	185,095	46,390	7,181	2.5		
45-59 ปี	2,802,727	1,419,014	206,002	271,712	557,990	258,785	77,368	11,855	2.5		
60 ปีขึ้นไป	2,529,321	1,252,363	180,416	234,019	499,205	284,351	66,403	12,565	2.6		
ไม่ทราบ	1,164	1,164	-	-	-	-	-	-	-		

ตาราง 19 จำนวนครัวเรือนที่มีเด็กอายุ 5-17 ปีที่กำลังเรียน จำนวนตามปัญหา/อุปสรรคในการจัดการเรียนการสอนให้เด็ก ภาค เขตการปกครอง
เขตของหัวหน้าครัวเรือน อายุของหัวหน้าครัวเรือน ระดับการศึกษาสูงสุดของหัวหน้าครัวเรือน และกลุ่มดัชนีความมั่งคั่ง (ต่อ)

ข้อมูลพื้นฐาน	ปัญหา/อุปสรรคในการจัดการเรียนการสอนให้เด็ก										คะแนนเฉลี่ยจาก ปัญหา/อุปสรรคที่ไม่ มีผู้ปกครอง/ผู้ดูแลที่ สามารถให้ ความช่วยเหลือใน การเรียนได้/ไม่มีเวลา
	ไม่มีผู้ปกครอง/ผู้ดูแลที่สามารถให้ความช่วยเหลือในการเรียนได้/ไม่มีเวลา					ปัญหา/อุปสรรคในการจัดการเรียนการสอนให้เด็ก					
	รวม	ไม่พบปัญหา/ ไม่เป็นอุปสรรคเลย (0)	พบปัญหา/ เป็นอุปสรรค น้อยที่สุด (1-2)	พบปัญหา/ เป็นอุปสรรค น้อย (3-4)	พบปัญหา/ เป็นอุปสรรค ปานกลาง (5-6)	พบปัญหา/ เป็นอุปสรรค มาก (7-8)	พบปัญหา/ เป็นอุปสรรค มากที่สุด (9-10)	ไม่ตอบ/ ไม่ระบุ	ปัญหา/อุปสรรคที่ไม่ มีผู้ปกครอง/ผู้ดูแลที่ สามารถให้ ความช่วยเหลือใน การเรียนได้/ไม่มีเวลา		
ระดับการศึกษาสูงสุดของ											
หัวหน้าครัวเรือน											
ไม่เคยเรียน/ต่ำกว่าประถมศึกษา	1,110,208	508,777	87,377	117,658	230,826	124,958	37,990	2,620	2.8		
ประถมศึกษา	3,143,525	1,514,626	211,485	288,647	649,180	373,905	89,939	15,743	2.7		
มัธยมศึกษาตอนต้น	964,131	488,110	71,554	98,951	196,092	80,925	23,464	5,036	2.4		
มัธยมศึกษาตอนปลาย/เทียบเท่า	1,021,156	563,801	55,053	98,172	196,178	81,824	19,531	6,597	2.2		
สูงกว่ามัธยมศึกษาตอนปลาย	1,134,989	633,509	98,476	118,259	194,473	71,850	19,435	1,987	2.0		
อื่น ๆ/ไม่ทราบ	17,395	11,137	4,611	867	781	-	-	-	0.8		
กลุ่มดัชนีความมั่งคั่ง											
ความมั่งคั่งน้อยที่สุด	914,813	403,459	54,695	84,544	197,934	122,848	48,179	3,154	3.1		
ความมั่งคั่งน้อย	1,297,408	611,867	73,929	121,747	296,391	151,480	37,544	4,449	2.8		
ความมั่งคั่งปานกลาง	1,607,929	799,003	119,184	157,233	305,650	185,634	35,407	5,817	2.5		
ความมั่งคั่งมาก	1,701,436	871,617	122,828	169,608	333,805	155,790	37,416	10,373	2.4		
ความมั่งคั่งมากที่สุด	1,869,819	1,034,014	157,919	189,422	330,749	117,710	31,812	8,191	2.1		

ตาราง 20 จำนวนครัวเรือนที่ไม่มีเด็กอายุ 5-17 ปีที่กำลังเรียน จำแนกตามความพึงพอใจต่อพัฒนาการของเด็ก ภาค เขตการปกครองทั่วประเทศของหัวหน้าครัวเรือน
อายุของหัวหน้าครัวเรือน ระดับการศึกษาสูงสุดของหัวหน้าครัวเรือน และกลุ่มดัชนีความมั่งคั่ง

ข้อมูลพื้นฐาน	ความพึงพอใจต่อพัฒนาการของเด็ก						คะแนนเฉลี่ยจาก ความพึงพอใจในด้าน พัฒนาการทางจิตใจ และพฤติกรรม	
	รวม		พัฒนาการทางจิตใจและพฤติกรรม เช่น การเข้าถึงคน การเข้าถึงผู้อื่น					
	ไม่พึงพอใจมาก	ไม่พึงพอใจ	ไม่เปลี่ยนแปลง	พึงพอใจ	พึงพอใจมาก	ไม่ตอบ/ไม่ระบุ		
รวม	7,391,405	104,355	1,319,844	2,479,528	3,087,225	389,311	11,142	3.3
ภาค								
กรุงเทพมหานคร	698,563	8,214	153,355	257,437	246,010	33,547	-	3.2
กลาง	2,065,156	29,723	371,563	767,974	799,727	93,452	2,717	3.3
เหนือ	1,243,273	20,335	207,762	409,491	527,775	73,637	4,274	3.3
ตะวันออกเฉียงเหนือ	2,291,556	26,713	408,837	731,545	998,290	123,496	2,675	3.3
ใต้	1,092,857	19,370	178,327	313,081	515,423	65,179	1,476	3.4
เขตการปกครอง								
ในเขตเทศบาล	2,870,514	43,739	554,051	986,873	1,129,556	154,495	1,800	3.3
นอกเขตเทศบาล	4,520,891	60,616	765,792	1,492,655	1,957,669	234,816	9,342	3.3
เพศของหัวหน้าครัวเรือน								
ชาย	4,210,024	50,026	731,230	1,444,928	1,762,666	212,724	8,449	3.3
หญิง	3,181,381	54,330	588,614	1,034,600	1,324,559	176,587	2,693	3.3
อายุของหัวหน้าครัวเรือน								
15-24 ปี	69,380	970	5,594	30,789	25,332	6,695	-	3.4
25-44 ปี	1,988,813	30,073	402,321	640,212	806,895	107,667	1,644	3.3
45-59 ปี	2,802,727	41,320	515,106	908,314	1,206,721	125,881	5,384	3.3
60 ปีขึ้นไป	2,529,321	31,992	396,823	899,888	1,047,437	149,067	4,114	3.4
ไม่ทราบ	1,164	-	-	324	839	-	-	3.7

ตาราง 20 จำนวนครัวเรือนที่มีเด็กอายุ 5-17 ปีที่กำลังเรียน จำแนกตามความพึงพอใจต่อพัฒนาการของเด็ก ภาค เขตการปกครองทั่วประเทศของหัวหน้าครัวเรือน
อายุของหัวหน้าครัวเรือน ระดับการศึกษาสูงสุดของหัวหน้าครัวเรือน และกลุ่มดัชนีความมั่งคั่ง (ต่อ)

ข้อมูลพื้นฐาน	ความพึงพอใจต่อพัฒนาการของเด็ก						คะแนนเฉลี่ยจาก ความพึงพอใจในด้าน พัฒนาการทางจิตใจ และพฤติกรรม
	รวม	พัฒนาการทางจิตใจและพฤติกรรม เช่น การเข้าถึงคน การเข้าถึงผู้อื่น		พึงพอใจ	พึงพอใจมาก	ไม่ตอบ/ไม่ระบุ	
		ไม่พึงพอใจ	เฉย ๆ ไม่เปลี่ยนแปลง				
ระดับการศึกษาสูงสุดของ หัวหน้าครัวเรือน							
ไม่เคยเรียน/ต่ำกว่าประถมศึกษา	1,110,208	16,224	376,513	485,024	52,484	2,324	3.3
ประถมศึกษา	3,143,525	36,749	1,074,366	1,315,418	145,996	6,588	3.3
มัธยมศึกษาตอนต้น	964,131	8,797	318,887	401,919	50,724	-	3.3
มัธยมศึกษาตอนปลาย/เทียบเท่า	1,021,156	25,724	327,505	426,278	48,338	1,395	3.3
สูงกว่ามัธยมศึกษาตอนปลาย	1,134,989	16,862	376,955	453,600	85,839	835	3.3
อื่น ๆ/ไม่ทราบ	17,395	-	5,301	4,987	5,931	-	3.9
กลุ่มดัชนีความมั่งคั่ง							
ความมั่งคั่งน้อยที่สุด	914,813	12,514	317,938	368,379	45,385	1,651	3.3
ความมั่งคั่งน้อย	1,297,408	19,781	426,738	557,654	55,249	4,687	3.3
ความมั่งคั่งปานกลาง	1,607,929	20,009	549,285	694,262	74,056	2,203	3.3
ความมั่งคั่งมาก	1,701,436	27,786	553,698	709,962	104,722	1,566	3.3
ความมั่งคั่งมากที่สุด	1,869,819	24,265	631,869	756,969	109,899	1,035	3.3

ตาราง 20 จำนวนครัวเรือนที่มีเด็กอายุ 5-17 ปีที่กำลังเรียน จำแนกตามความพึงพอใจต่อพัฒนาการของเด็ก ภาค เขตการปกครอง เพศของหัวหน้าครัวเรือน
อายุของหัวหน้าครัวเรือน ระดับการศึกษาสูงสุดของหัวหน้าครัวเรือน และกลุ่มดัชนีความมั่งคั่ง (ต่อ)

ข้อมูลพื้นฐาน	ความพึงพอใจต่อพัฒนาการของเด็ก						คะแนนเฉลี่ยจาก ความพึงพอใจในด้าน พัฒนาการทาง ด้านภาษา	
	พัฒนาการด้านภาษา (การอ่าน การเขียน การสื่อสาร)							
	ไม่พึงพอใจ	ไม่เปลี่ยนแปลง	พึงพอใจ	พึงพอใจมาก	ไม่ตอบ/ไม่ระบุ			
รวม	7,391,405	99,147	1,677,405	2,144,589	3,092,348	365,904	12,011	3.3
ภาค								
กรุงเทพมหานคร	698,563	8,584	201,557	181,663	269,795	36,964	-	3.2
กลาง	2,065,156	27,459	447,373	704,797	791,339	90,934	3,255	3.2
เหนือ	1,243,273	18,817	270,771	368,468	515,955	64,863	4,398	3.3
ตะวันออกเฉียงเหนือ	2,291,556	22,823	524,210	626,724	1,009,646	106,022	2,132	3.3
ใต้	1,092,857	21,465	233,494	262,937	505,614	67,120	2,227	3.3
เขตการปกครอง								
ในเขตเทศบาล	2,870,514	40,603	709,070	824,277	1,150,749	144,301	1,514	3.2
นอกเขตเทศบาล	4,520,891	58,544	968,335	1,320,312	1,941,600	221,603	10,497	3.3
เพศของหัวหน้าครัวเรือน								
ชาย	4,210,024	49,030	944,199	1,240,961	1,763,502	204,544	7,788	3.3
หญิง	3,181,381	50,117	733,205	903,628	1,328,847	161,360	4,224	3.3
อายุของหัวหน้าครัวเรือน								
15-24 ปี	69,380	663	11,394	23,447	26,194	7,643	40	3.4
25-44 ปี	1,988,813	27,174	508,130	543,028	809,029	98,528	2,924	3.2
45-59 ปี	2,802,727	40,345	630,397	814,418	1,178,074	134,229	5,263	3.3
60 ปีขึ้นไป	2,529,321	30,964	527,484	763,371	1,078,212	125,504	3,785	3.3
ไม่ทราบ	1,164	-	-	324	839	-	-	3.7

ตาราง 20 จำนวนครัวเรือนที่มีเด็กอายุ 5-17 ปีที่กำลังเรียน จำแนกตามความพึงพอใจต่อพัฒนาการของเด็ก ภาค เขตการปกครองทั่วประเทศของหัวหน้าครัวเรือน
อายุของหัวหน้าครัวเรือน ระดับการศึกษาสูงสุดของหัวหน้าครัวเรือน และกลุ่มดัชนีความมั่งคั่ง (ต่อ)

ข้อมูลพื้นฐาน	ความพึงพอใจต่อพัฒนาการของเด็ก						คะแนนเฉลี่ยจาก ความพึงพอใจในด้าน พัฒนาการทาง ด้านภาษา	
	รวม	พัฒนาการด้านภาษา (การอ่าน การเขียน การสื่อสาร)		พึงพอใจ		ไม่ตอบ/ไม่ระบุ		
		ไม่พึงพอใจมาก	ไม่พึงพอใจ	ไม่เปลี่ยนแปลง	พึงพอใจมาก			
ระดับการศึกษาสูงสุดของ หัวหน้าครัวเรือน								
ไม่เคยเรียน/ต่ำกว่าประถมศึกษา	1,110,208	14,936	233,510	331,484	474,952	53,249	2,077	3.3
ประถมศึกษา	3,143,525	35,802	734,058	905,663	1,325,212	136,245	6,546	3.3
มัธยมศึกษาตอนต้น	964,131	9,406	222,994	296,221	395,473	40,037	-	3.2
มัธยมศึกษาตอนปลาย/เทียบเท่า	1,021,156	23,741	230,248	278,240	437,641	49,889	1,395	3.3
สูงกว่ามัธยมศึกษาตอนปลาย	1,134,989	15,262	254,583	328,133	454,465	80,552	1,993	3.3
อื่น ๆ/ไม่ทราบ	17,395	-	2,011	4,848	4,605	5,931	-	3.8
กลุ่มดัชนีความมั่งคั่ง								
ความมั่งคั่งน้อยที่สุด	914,813	17,433	215,134	277,723	359,762	43,317	1,444	3.2
ความมั่งคั่งน้อย	1,297,408	18,281	312,119	371,164	541,205	50,616	4,022	3.2
ความมั่งคั่งปานกลาง	1,607,929	15,446	349,002	467,446	702,234	71,014	2,786	3.3
ความมั่งคั่งมาก	1,701,436	26,614	372,595	489,974	708,936	101,752	1,566	3.3
ความมั่งคั่งมากที่สุด	1,869,819	21,373	428,554	538,282	780,212	99,204	2,194	3.3

ตาราง 20 จำนวนครัวเรือนที่ไม่มีเด็กอายุ 5-17 ปีที่กำลังเรียน จำแนกตามความพึงพอใจต่อพัฒนาการของเด็ก ภาค เขตการปกครอง เทศของหัวน้ำคร้าวเรือน
อายุของหัวน้ำคร้าวเรือน ระดับการศึกษาสูงสุดของหัวน้ำคร้าวเรือน และกลุ่มดัชนีความมั่งคั่ง (ต่อ)

ข้อมูลพื้นฐาน	รวม	ความพึงพอใจต่อพัฒนาการของเด็ก				คะแนนเฉลี่ยจาก ความพึงพอใจในด้าน พัฒนาการผลสัมฤทธิ์ ทางการศึกษา		
		พัฒนาการผลสัมฤทธิ์ทางการศึกษา (ความสามารถทางคณิตศาสตร์ ภาษา และวิทยาศาสตร์)		ไม่พึงพอใจ				
		ไม่พึงพอใจ	ไม่เปลี่ยนแปลง เลย ๑ ไม่เปลี่ยนแปลง	พึงพอใจ	ไม่ตอบ/ไม่ระบุ			
รวม	7,391,405	144,191	1,874,750	2,142,876	2,898,970	318,510	12,109	3.2
ภาค								
กรุงเทพมหานคร	698,563	19,797	228,653	186,429	230,573	33,112	-	3.0
กลาง	2,065,156	33,330	531,727	687,827	729,342	80,830	2,100	3.1
เหนือ	1,243,273	26,790	284,714	360,882	504,496	61,949	4,441	3.2
ตะวันออกเฉียงเหนือ	2,291,556	38,341	546,077	640,807	976,555	87,017	2,760	3.2
ใต้	1,092,857	25,932	283,580	266,931	458,004	55,602	2,808	3.2
เขตการปกครอง								
ในเขตเทศบาล	2,870,514	56,524	807,025	805,796	1,072,450	126,119	2,599	3.1
นอกเขตเทศบาล	4,520,891	87,667	1,067,725	1,337,080	1,826,519	192,390	9,509	3.2
เพศของหัวน้ำคร้าวเรือน								
ชาย	4,210,024	72,950	1,052,516	1,231,694	1,668,303	176,028	8,533	3.2
หญิง	3,181,381	71,241	822,234	911,182	1,230,667	142,482	3,576	3.2
อายุของหัวน้ำคร้าวเรือน								
15-24 ปี	69,380	756	15,345	22,333	23,572	7,333	40	3.3
25-44 ปี	1,988,813	40,383	573,767	549,563	738,510	84,777	1,812	3.1
45-59 ปี	2,802,727	49,404	711,117	809,748	1,106,755	119,932	5,770	3.2
60 ปีขึ้นไป	2,529,321	53,647	574,520	760,907	1,029,294	106,467	4,486	3.2
ไม่ทราบ	1,164	-	-	324	839	-	-	3.7

ตาราง 20 จำนวนครัวเรือนที่มีเด็กอายุ 5-17 ปีที่กำลังเรียน จำแนกตามความพึงพอใจต่อพัฒนาการของเด็ก ภาค เขตการปกครองทั่วหน้าครัวเรือน
อายุของหัวหน้าครัวเรือน ระดับการศึกษาสูงสุดของหัวหน้าครัวเรือน และกลุ่มดัชนีความมั่งคั่ง (ต่อ)

ข้อมูลพื้นฐาน	รวม	ความพึงพอใจต่อพัฒนาการของเด็ก						คะแนนเฉลี่ยจาก ความพึงพอใจในด้าน พัฒนาการผลสัมฤทธิ์ ทางการศึกษา
		พัฒนาการผลสัมฤทธิ์ทางการศึกษา (ความสามารถทางคณิตศาสตร์ ภาษา และวิทยาศาสตร์)			พัฒนาการผลสัมฤทธิ์ทางการศึกษา (ความสามารถทางคณิตศาสตร์ ภาษา และวิทยาศาสตร์)			
		ไม่พึงพอใจมาก	ไม่พึงพอใจ	พึงพอใจ	ไม่เปลี่ยนแปลง	พึงพอใจมาก	ไม่ตอบ/ไม่ระบุ	
ระดับการศึกษาสูงสุดของ								
หัวหน้าครัวเรือน								
ไม่เคยเรียน/ต่ำกว่าประถมศึกษา	1,110,208	20,629	265,460	330,659	449,375	42,008	2,077	3.2
ประถมศึกษา	3,143,525	60,139	785,431	914,902	1,253,223	122,076	7,755	3.2
มัธยมศึกษาตอนต้น	964,131	11,568	262,657	303,097	355,394	31,248	168	3.1
มัธยมศึกษาตอนปลาย/เทียบเท่า	1,021,156	29,024	270,875	272,201	407,134	40,526	1,395	3.2
สูงกว่ามัธยมศึกษาตอนปลาย	1,134,989	22,832	286,619	319,276	428,829	76,720	714	3.2
อื่น ๆ/ไม่ทราบ	17,395	-	3,708	2,741	5,015	5,931	-	3.8
กลุ่มดัชนีความมั่งคั่ง								
ความมั่งคั่งน้อยที่สุด	914,813	20,831	237,362	282,292	337,539	34,965	1,824	3.1
ความมั่งคั่งน้อย	1,297,408	25,561	336,287	372,594	507,928	50,856	4,182	3.2
ความมั่งคั่งปานกลาง	1,607,929	27,159	398,246	462,845	663,311	53,582	2,786	3.2
ความมั่งคั่งมาก	1,701,436	43,059	401,696	499,563	666,825	87,892	2,402	3.2
ความมั่งคั่งมากที่สุด	1,869,819	27,582	501,159	525,582	723,367	91,215	914	3.2

ตาราง 21 จำนวนครีวเรื่อน จำแนกตามผลกระทบจากสถานการณ์การแพร่ระบาดของโรคโควิด 19 ที่เกิดขึ้นตั้งแต่เดือนมีนาคม 2563 ภาค เขตการปกครอง
เพศของหัวหน้าครีวเรื่อน อายุของหัวหน้าครีวเรื่อน ระดับการศึกษาสูงสุดของหัวหน้าครีวเรื่อน และกลุ่มดัชนีความมั่งคั่ง

ข้อมูลพื้นฐาน	รวม	ผลกระทบจากสถานการณ์การแพร่ระบาดของโรคโควิด 19 ที่เกิดขึ้นตั้งแต่เดือนมีนาคม 2563										คะแนนเฉลี่ยจากผลกระทบจากสถานการณ์การแพร่ระบาดของโรคโควิด 19 ที่เกิดขึ้นตั้งแต่เดือนมีนาคม 2563	
		ระดับผลกระทบ					ไม่ตอบ/ไม่ระบุ						
		ไม่มีผลกระทบ (0)	มีผลกระทบ น้อย (1-2)	มีผลกระทบ น้อย (3-4)	มีผลกระทบ ปานกลาง (5-6)	มีผลกระทบ มาก (7-8)	มีผลกระทบ มากที่สุด (9-10)	ไม่ตอบ/ไม่ระบุ	ไม่ตอบ/ไม่ระบุ	ไม่ตอบ/ไม่ระบุ	ไม่ตอบ/ไม่ระบุ		
รวม	24,747,346	984,198	568,803	2,067,416	8,321,574	9,570,850	3,214,477	20,028	6.3				
ภาค													
กรุงเทพมหานคร	3,364,129	99,172	63,562	278,668	1,009,704	1,266,832	644,466	1,725	6.6				
กลาง	7,963,226	296,228	208,625	641,859	2,451,423	3,356,092	997,262	11,736	6.4				
เหนือ	4,054,407	128,362	83,513	331,448	1,529,264	1,478,541	498,005	5,274	6.3				
ตะวันออกเฉียงเหนือ	6,278,245	349,295	105,430	500,145	2,266,378	2,277,155	779,842	-	6.2				
ใต้	3,087,339	111,141	107,673	315,295	1,064,805	1,192,230	294,902	1,293	6.1				
เขตการปกครอง													
ในเขตเทศบาล	11,848,965	415,224	280,463	992,820	3,731,153	4,708,142	1,712,446	8,716	6.4				
นอกเขตเทศบาล	12,898,381	568,974	288,340	1,074,596	4,590,420	4,862,708	1,502,032	11,312	6.2				
เพศของหัวหน้าครีวเรื่อน													
ชาย	13,796,601	564,307	338,498	1,191,104	4,671,602	5,347,303	1,674,777	9,011	6.3				
หญิง	10,950,745	419,892	230,305	876,312	3,649,972	4,223,547	1,539,700	11,017	6.4				
อายุของหัวหน้าครีวเรื่อน													
15-24 ปี	703,057	19,356	11,011	52,386	258,641	276,575	84,229	859	6.4				
25-44 ปี	6,287,378	177,093	126,180	502,943	1,989,921	2,616,444	867,881	6,917	6.5				
45-59 ปี	8,749,297	308,845	186,711	636,188	2,884,655	3,531,637	1,198,396	2,866	6.4				
60 ปีขึ้นไป	9,004,127	478,904	244,901	875,714	3,187,270	3,144,855	1,063,097	9,385	6.1				
ไม่ทราบ	2,752	-	-	185	1,087	1,340	139	-	6.7				
ไม่ตอบ/ไม่ระบุ	735	-	-	-	-	-	735	-	10.0				

ตาราง 21 จำนวนครัวเรือน จำแนกตามผลกระทบจากสถานการณ์การแพร่ระบาดของโรคโควิด 19 ที่เกิดขึ้นตั้งแต่เดือนมีนาคม 2563 ภาค เขตการปกครอง

เพศของหัวหน้าครัวเรือน อายุของหัวหน้าครัวเรือน ระดับการศึกษาสูงสุดของหัวหน้าครัวเรือน และกลุ่มดัชนีความมั่งคั่ง (ต่อ)

ข้อมูลพื้นฐาน	ผลกระทบจากสถานการณ์การแพร่ระบาดของโรคโควิด 19 ที่เกิดขึ้นตั้งแต่เดือนมีนาคม 2563										คะแนนเฉลี่ยจากผลกระทบจากสถานการณ์การแพร่ระบาดของโรคโควิด 19 ที่เกิดขึ้นตั้งแต่เดือนมีนาคม 2563
	รวม	ระดับผลกระทบ					มีผลกระทบมาก (7-8)	มีผลกระทบมากที่สุด (9-10)	ไม่ตอบ/ไม่ระบุ	สถานะการแพร่ระบาดของโรค	
		ไม่มีผลกระทบ (0)	มีผลกระทบน้อยที่สุด (1-2)	มีผลกระทบน้อย (3-4)	มีผลกระทบปานกลาง (5-6)	มีผลกระทบมาก (7-8)					
ระดับการศึกษาสูงสุดของ											
หัวหน้าครัวเรือน											
ไม่เคยเรียน/ต่ำกว่าประถมศึกษา	3,498,385	198,098	84,334	339,114	1,265,794	1,209,926	395,072	6,048	6.0		
ประถมศึกษา	9,488,271	362,461	185,924	760,164	3,282,742	3,639,773	1,249,307	7,900	6.3		
มัธยมศึกษาตอนต้น	3,061,627	98,328	55,723	206,527	997,334	1,273,954	426,621	3,139	6.5		
มัธยมศึกษาตอนปลาย/เทียบเท่า	3,854,963	113,466	59,005	326,158	1,222,430	1,601,615	529,896	2,393	6.5		
สูงกว่ามัธยมศึกษาตอนปลาย	4,766,396	210,953	180,774	428,159	1,525,577	1,819,133	601,253	548	6.2		
อื่น ๆ/ไม่ทราบ	76,135	893	3,043	6,807	27,022	26,449	11,920	-	6.4		
ไม่ตอบ/ไม่ระบุ	1,570	-	-	489	674	-	408	-	5.8		
กลุ่มดัชนีความมั่งคั่ง											
ความมั่งคั่งน้อยที่สุด	4,949,557	234,053	117,369	393,713	1,711,333	1,779,030	707,422	6,637	6.3		
ความมั่งคั่งน้อย	4,949,642	185,267	100,707	450,310	1,719,138	1,841,628	646,715	5,876	6.3		
ความมั่งคั่งปานกลาง	4,949,257	187,327	99,214	390,259	1,732,322	1,928,495	606,626	5,015	6.3		
ความมั่งคั่งมาก	4,949,246	173,456	92,444	396,834	1,649,467	2,009,389	627,656	-	6.4		
ความมั่งคั่งมากที่สุด	4,949,645	204,095	159,069	436,301	1,509,313	2,012,308	626,058	2,500	6.3		

ตาราง 22 จำนวนครัวเรือน จำแนกตามวิธีการรับมือของครัวเรือนกับผลกระทบจากโรคโควิด 19 ภาค เขตการปกครอง เพศของหัวหน้าครัวเรือน อายุของหัวหน้าครัวเรือน ระดับการศึกษาสูงสุดของหัวหน้าครัวเรือน และกลุ่มดัชนีความมั่งคั่ง

ข้อมูลพื้นฐาน	รวม	วิธีการรับมือของครัวเรือนกับผลกระทบจากโรคโควิด 19												
		ลดการซื้ออาหาร					ลดการซื้อสินค้าประเภทอื่นที่ไม่ใช่อาหาร					ใช้บัตรเครดิตหมุนเงิน		
		ใช่	ไม่ใช่	ไม่ตอบ/ไม่ระบุ	ใช่	ไม่ใช่	ไม่ตอบ/ไม่ระบุ	ใช่	ไม่ใช่	ไม่ตอบ/ไม่ระบุ	ใช่	ไม่ใช่	ไม่ตอบ/ไม่ระบุ	
รวม	24,747,346	11,575,265	13,149,947	22,135	17,599,915	7,130,082	17,349	2,641,875	22,021,671	83,800				
ภาค														
กรุงเทพมหานคร	3,364,129	1,639,796	1,723,655	678	2,634,203	729,248	678	622,814	2,739,337	1,979				
กลาง	7,963,226	3,413,146	4,538,841	11,239	5,697,641	2,254,504	11,081	1,165,750	6,745,754	51,721				
เหนือ	4,054,407	2,096,046	1,955,280	3,081	2,886,723	1,163,961	3,722	200,659	3,848,370	5,378				
ตะวันออกเฉียงเหนือ	6,278,245	2,709,235	3,563,223	5,787	4,000,639	2,275,738	1,867	398,937	5,863,210	16,097				
ใต้	3,087,339	1,717,042	1,368,948	1,349	2,380,708	706,631	-	253,714	2,825,000	8,625				
เขตการปกครอง														
ในเขตเทศบาล	11,848,965	5,443,027	6,401,518	4,420	8,577,000	3,267,609	4,356	1,789,188	10,019,246	40,551				
นอกเขตเทศบาล	12,898,381	6,132,238	6,748,429	17,714	9,022,915	3,862,473	12,993	852,686	12,002,425	43,269				
เพศของหัวหน้าครัวเรือน														
ชาย	13,796,601	6,336,230	7,446,688	13,684	9,770,155	4,018,494	7,953	1,521,812	12,228,864	45,925				
หญิง	10,950,745	5,239,035	5,703,259	8,451	7,829,760	3,111,588	9,396	1,120,062	9,792,807	37,876				
อายุของหัวหน้าครัวเรือน														
15-24 ปี	703,057	303,855	398,443	759	501,433	200,682	942	64,886	633,432	4,739				
25-44 ปี	6,287,378	3,028,191	3,254,642	4,546	4,700,364	1,581,016	5,999	1,189,308	5,074,257	23,814				
45-59 ปี	8,749,297	4,080,216	4,662,545	6,536	6,243,676	2,501,037	4,585	905,772	7,821,964	21,561				
60 ปีขึ้นไป	9,004,127	4,161,091	4,832,742	10,294	6,151,344	2,846,959	5,823	480,950	8,489,490	33,687				
ไม่ทราบ	2,752	1,912	840	-	2,364	388	-	224	2,528	-				
ไม่ตอบ/ไม่ระบุ	735	-	735	-	735	-	-	735	-	-				

ตาราง 22 จำนวนครัวเรือน จำแนกตามวิธีการรับมือของครัวเรือนกับผลกระทบจากโรคโควิด 19 ภาค เขตการปกครอง เพศของหัวหน้าครัวเรือน
ระดับการศึกษาสูงสุดของหัวหน้าครัวเรือน และกลุ่มดัชนีความมั่งคั่ง (ต่อ)

ข้อมูลพื้นฐาน	รวม	วิธีการรับมือของครัวเรือนกับผลกระทบจากโรคโควิด 19											
		ลดการซื้ออาหาร					ลดการซื้อสินค้าประเภทอื่นที่ไม่ใช่อาหาร					ใช้บัตรเครดิตหมุนเงิน	
		ใช่	ไม่ใช่	ไม่ตอบ/ไม่ระบุ	ใช่	ไม่ใช่	ไม่ตอบ/ไม่ระบุ	ใช่	ไม่ใช่	ไม่ตอบ/ไม่ระบุ	ใช่	ไม่ใช่	ไม่ตอบ/ไม่ระบุ
ระดับการศึกษาสูงสุดของ													
หัวหน้าครัวเรือน													
ไม่เคยเรียนต่ำกว่าประถมศึกษา	3,498,385	1,792,927	1,701,784	3,673	2,455,821	1,042,130	435	101,514	3,384,300	12,571			
ประถมศึกษา	9,488,271	4,760,947	4,716,698	10,626	6,832,768	2,647,478	8,024	454,193	9,001,851	32,226			
มัธยมศึกษาตอนต้น	3,061,627	1,511,495	1,544,918	5,214	2,279,249	777,971	4,407	322,097	2,728,097	11,433			
มัธยมศึกษาตอนปลาย/เทียบเท่า	3,854,963	1,780,283	2,072,456	2,224	2,848,080	1,006,009	874	579,681	3,257,933	17,349			
สูงกว่ามัธยมศึกษาตอนปลาย	4,766,396	1,686,184	3,079,815	397	3,117,293	1,645,494	3,609	1,180,568	3,575,607	10,221			
อื่น ๆ/ไม่ทราบ	76,135	41,859	34,276	-	65,134	11,001	-	3,821	72,314	-			
ไม่ตอบ/ไม่ระบุ	1,570	1,570	-	-	1,570	-	-	-	1,570	-			
กลุ่มดัชนีความมั่งคั่ง													
ความมั่งคั่งน้อยที่สุด	4,949,557	2,970,310	1,970,876	8,370	3,671,597	1,273,742	4,217	118,652	4,815,032	15,873			
ความมั่งคั่งน้อย	4,949,642	2,547,913	2,396,816	4,913	3,686,140	1,258,148	5,354	317,257	4,616,530	15,855			
ความมั่งคั่งปานกลาง	4,949,257	2,337,635	2,607,845	3,777	3,565,148	1,379,626	4,483	420,195	4,514,111	14,951			
ความมั่งคั่งมาก	4,949,246	2,106,571	2,840,698	1,977	3,473,294	1,472,959	2,993	687,303	4,244,974	16,968			
ความมั่งคั่งมากที่สุด	4,949,645	1,612,835	3,333,712	3,097	3,203,736	1,745,607	301	1,098,468	3,831,024	20,153			

ตาราง 22 จำนวนครัวเรือน จำแนกตามวิธีการรับมือของครัวเรือนกับผลกระทบจากโรคโควิด 19 ภาค เขตการปกครอง เพศของหัวหน้าครัวเรือน อายุของหัวหน้าครัวเรือน ระดับการศึกษาสูงสุดของหัวหน้าครัวเรือน และกลุ่มดัชนีความมั่งคั่ง (ต่อ)

ข้อมูลพื้นฐาน	รวม	วิธีการรับมือของครัวเรือนกับผลกระทบจากโรคโควิด 19						ใช้เงินออม		
		เบิกเงินล่วงหน้าจากนายจ้าง			หารายได้เสริม			ใช่	ไม่ใช่	
		ใช่	ไม่ใช่	ไม่ตอบ/ไม่ระบุ	ใช่	ไม่ใช่	ไม่ตอบ/ไม่ระบุ			
รวม	24,747,346	1,221,488	23,465,687	60,170	5,531,685	19,152,926	62,735	12,016,091	12,670,242	61,013
ภาค										
กรุงเทพมหานคร	3,364,129	206,438	3,156,283	1,408	645,535	2,718,594	-	2,087,346	1,272,625	4,157
กลาง	7,963,226	453,184	7,472,818	37,224	1,436,643	6,481,090	45,492	3,873,475	4,054,972	34,779
เหนือ	4,054,407	134,838	3,912,359	7,210	984,832	3,062,976	6,599	1,887,519	2,159,272	7,616
ตะวันออกเฉียงเหนือ	6,278,245	240,881	6,025,770	11,595	1,736,000	4,534,549	7,697	2,501,455	3,764,687	12,102
ใต้	3,087,339	186,149	2,898,457	2,733	728,675	2,355,716	2,947	1,666,295	1,418,686	2,358
เขตการปกครอง										
ในเขตเทศบาล	11,848,965	592,428	11,227,429	29,108	2,421,480	9,402,897	24,588	6,230,215	5,594,095	24,654
นอกเขตเทศบาล	12,898,381	629,061	12,238,258	31,062	3,110,206	9,750,029	38,147	5,785,876	7,076,147	36,359
เพศของหัวหน้าครัวเรือน										
ชาย	13,796,601	786,851	12,971,888	37,862	3,201,974	10,555,797	38,830	6,788,027	6,974,401	34,173
หญิง	10,950,745	434,637	10,493,799	22,309	2,329,711	8,597,129	23,905	5,228,064	5,695,841	26,839
อายุของหัวหน้าครัวเรือน										
15-24 ปี	703,057	45,265	653,819	3,974	126,371	574,327	2,359	277,895	419,477	5,685
25-44 ปี	6,287,378	463,310	5,802,018	22,051	1,460,410	4,802,588	24,381	3,262,030	3,001,369	23,979
45-59 ปี	8,749,297	470,306	8,263,462	15,530	2,220,569	6,512,865	15,863	4,426,537	4,303,144	19,617
60 ปีขึ้นไป	9,004,127	242,385	8,743,125	18,617	1,722,537	7,261,457	20,132	4,048,442	4,943,952	11,732
ไม่ทราบ	2,752	224	2,528	-	1,063	1,689	-	452	2,300	-
ไม่ตอบ/ไม่ระบุ	735	-	735	-	735	-	-	735	-	-

ตาราง 22 จำนวนครุเรือเรียน จำนวนตามวิธีการรับมือของครุเรือเรียนกับผลกระทบจากโรคโควิด 19 ภาค เขตการปกครอง เพศของหัวหน้าครุเรือเรียน
ระดับการศึกษาสูงสุดของหัวหน้าครุเรือเรียน และกลุ่มดัชนีความมั่งคั่ง (ต่อ)

ข้อมูลพื้นฐาน	รวม	วิธีการรับมือของครุเรือเรียนกับผลกระทบจากโรคโควิด 19											
		เบิกเงินล่วงหน้าจากนายจ้าง					หารายได้เสริม					ใช้เงินออม	
		ใช่	ไม่ใช่	ไม่ตอบ/ไม่ระบุ	ใช่	ไม่ใช่	ไม่ตอบ/ไม่ระบุ	ใช่	ไม่ใช่	ไม่ตอบ/ไม่ระบุ	ใช่	ไม่ใช่	ไม่ตอบ/ไม่ระบุ
ระดับการศึกษาสูงสุดของ													
หัวหน้าครุเรือเรียน													
ไม่เคยเรียนต่ำกว่าประถมศึกษา	3,498,385	177,156	3,315,201	6,028	735,769	2,758,753	3,862	1,392,244	2,100,900	5,241			
ประถมศึกษา	9,488,271	553,550	8,915,634	19,087	2,290,994	7,175,352	21,925	4,449,043	5,018,370	20,858			
มัธยมศึกษาตอนต้น	3,061,627	220,838	2,828,508	12,281	773,966	2,278,984	8,677	1,660,686	1,389,102	11,839			
มัธยมศึกษาตอนปลาย/เทียบเท่า	3,854,963	170,329	3,667,467	17,166	863,885	2,970,745	20,332	2,082,318	1,759,870	12,775			
สูงกว่ามัธยมศึกษาตอนปลาย	4,766,396	95,268	4,665,715	5,413	859,620	3,900,872	5,904	2,388,496	2,369,692	8,207			
อื่น ๆ/ไม่ทราบ	76,135	4,347	71,593	196	7,204	66,897	2,034	42,569	31,473	2,094			
ไม่ตอบ/ไม่ระบุ	1,570	-	1,570	-	247	1,323	-	736	834	-			
กลุ่มดัชนีความมั่งคั่ง													
ความมั่งคั่งน้อยที่สุด	4,949,557	392,683	4,543,662	13,212	987,934	3,948,038	13,585	1,879,506	3,057,595	12,456			
ความมั่งคั่งน้อย	4,949,642	372,382	4,565,608	11,652	1,142,560	3,793,763	13,319	2,300,650	2,631,120	17,872			
ความมั่งคั่งปานกลาง	4,949,257	241,482	4,698,061	9,714	1,216,217	3,716,121	16,919	2,494,832	2,444,367	10,059			
ความมั่งคั่งมาก	4,949,246	139,947	4,792,295	17,003	1,204,712	3,733,445	11,089	2,740,099	2,197,694	11,453			
ความมั่งคั่งมากที่สุด	4,949,645	74,994	4,866,061	8,589	980,262	3,961,560	7,823	2,601,004	2,339,467	9,173			

ตาราง 22 จำนวนครัวเรือน จำแนกตามวิธีการรับมือของครัวเรือนกับผลกระทบจากโรคโควิด 19 ภาค เขตการปกครอง เพศของหัวหน้าครัวเรือน อายุของหัวหน้าครัวเรือน ระดับการศึกษาสูงสุดของหัวหน้าครัวเรือน และกลุ่มดัชนีความมั่งคั่ง (ต่อ)

ข้อมูลพื้นฐาน	รวม	วิธีการรับมือของครัวเรือนกับผลกระทบจากโรคโควิด 19											
		ขายสินค้าทางเกษตรเร็วกว่ากำหนด				จำนวนทรัพย์สิน				จำนวนทรัพย์สิน (บ้าน ที่ดิน)			
		ใช่	ไม่ใช่	ไม่ตอบ/ไม่ระบุ	รวม	ใช่	ไม่ใช่	ไม่ตอบ/ไม่ระบุ	รวม	ใช่	ไม่ใช่	ไม่ตอบ/ไม่ระบุ	รวม
รวม	24,747,346	1,506,719	23,166,155	74,472	2,167,678	22,503,826	75,842	435,265	24,234,804	77,277			
ภาค													
กรุงเทพมหานคร	3,364,129	15,215	3,344,628	4,286	389,896	2,970,700	3,534	30,456	3,329,170	4,503			
กลาง	7,963,226	194,562	7,719,318	49,347	738,917	7,179,596	44,713	88,973	7,831,981	42,272			
เหนือ	4,054,407	235,858	3,808,964	9,585	280,335	3,762,051	12,021	85,502	3,954,220	14,685			
ตะวันออกเฉียงเหนือ	6,278,245	846,247	5,423,981	8,017	434,739	5,832,529	10,977	164,188	6,102,430	11,627			
ใต้	3,087,339	214,838	2,869,264	3,237	323,791	2,758,951	4,597	66,146	3,017,003	4,190			
เขตการปกครอง													
ในเขตเทศบาล	11,848,965	323,662	11,488,793	36,510	1,174,797	10,635,820	38,348	179,860	11,634,333	34,772			
นอกเขตเทศบาล	12,898,381	1,183,057	11,677,361	37,963	992,881	11,868,006	37,494	255,405	12,600,471	42,505			
เพศของหัวหน้าครัวเรือน													
ชาย	13,796,601	913,657	12,843,133	39,811	1,194,890	12,562,869	38,842	249,692	13,503,956	42,953			
หญิง	10,950,745	593,062	10,323,022	34,661	972,788	9,940,958	37,000	185,573	10,730,848	34,324			
อายุของหัวหน้าครัวเรือน													
15-24 ปี	703,057	4,739	692,257	6,061	45,774	651,690	5,594	5,387	690,712	6,959			
25-44 ปี	6,287,378	213,989	6,052,163	21,227	735,986	5,526,153	25,239	95,812	6,171,609	19,957			
45-59 ปี	8,749,297	661,805	8,060,643	26,850	931,825	7,787,884	29,588	192,852	8,529,021	27,424			
60 ปีขึ้นไป	9,004,127	626,186	8,357,605	20,335	453,685	8,535,022	15,421	141,214	8,839,976	22,937			
ไม่ทราบ	2,752	-	2,752	-	409	2,343	-	-	2,752	-			
ไม่ตอบ/ไม่ระบุ	735	-	735	-	-	735	-	-	735	-			

ตาราง 22 จำนวนครัวเรือน จำแนกตามวิธีการรับมือของครัวเรือนกับผลกระทบจากโรคโควิด 19 ภาค เขตการปกครอง เพศของหัวหน้าครัวเรือน
ระดับการศึกษาสูงสุดของหัวหน้าครัวเรือน และกลุ่มดัชนีความมั่งคั่ง (ต่อ)

ข้อมูลพื้นฐาน	รวม	วิธีการรับมือของครัวเรือนกับผลกระทบจากโรคโควิด 19									
		ขายสินค้าทางเกษตรเร็วกว่ากำหนด		จำนวนทรัพย์สิน		จำนวนทรัพย์สิน (บ้าน ที่ดิน)		จำนวนทรัพย์สิน		จำนวนทรัพย์สิน (บ้าน ที่ดิน)	
		ใช่	ไม่ใช่	ใช่	ไม่ใช่	ใช่	ไม่ใช่	ใช่	ไม่ใช่	ใช่	ไม่ใช่
ระดับการศึกษาสูงสุดของ											
หัวหน้าครัวเรือน											
ไม่เคยเรียนต่ำกว่าประถมศึกษา	3,498,385	284,181	3,206,813	7,391	193,921	3,300,043	4,421	59,764	3,430,558	8,063	
ประถมศึกษา	9,488,271	807,866	8,649,529	30,875	805,922	8,655,037	27,312	167,412	9,298,183	22,675	
มัธยมศึกษาตอนต้น	3,061,627	168,300	2,879,478	13,850	408,990	2,638,469	14,168	60,589	2,987,850	13,188	
มัธยมศึกษาตอนปลาย/เทียบเท่า	3,854,963	163,120	3,676,779	15,064	432,828	3,406,301	15,833	73,319	3,760,827	20,817	
สูงกว่ามัธยมศึกษาตอนปลาย	4,766,396	82,826	4,676,277	7,293	321,469	4,432,862	12,065	73,154	4,682,546	10,696	
อื่น ๆ/ไม่ทราบ	76,135	-	76,135	-	4,141	69,951	2,043	1,027	73,270	1,838	
ไม่ตอบ/ไม่ระบุ	1,570	426	1,144	-	408	1,162	-	-	1,570	-	
กลุ่มดัชนีความมั่งคั่ง											
ความมั่งคั่งน้อยที่สุด	4,949,557	366,609	4,567,504	15,444	333,317	4,603,325	12,914	88,527	4,849,422	11,609	
ความมั่งคั่งน้อย	4,949,642	329,645	4,605,814	14,182	487,821	4,449,895	11,925	85,096	4,848,206	16,340	
ความมั่งคั่งปานกลาง	4,949,257	385,016	4,545,607	18,634	482,483	4,451,794	14,981	103,294	4,832,986	12,977	
ความมั่งคั่งมาก	4,949,246	288,792	4,644,836	15,618	501,655	4,423,606	23,985	88,318	4,840,836	20,092	
ความมั่งคั่งมากที่สุด	4,949,645	136,657	4,802,394	10,594	362,402	4,575,206	12,037	70,031	4,863,354	16,260	

ตาราง 22 จำนวนครัวเรือน จำแนกตามวิธีการรับมือของครัวเรือนกับผลกระทบจากโรคโควิด 19 ภาค เขตการปกครอง เพศของหัวหน้าครัวเรือน อายุของหัวหน้าครัวเรือน ระดับการศึกษาสูงสุดของหัวหน้าครัวเรือน และกลุ่มดัชนีความมั่งคั่ง (ต่อ)

ข้อมูลพื้นฐาน	รวม	ชายทรัพย์สิน		วิธีการรับมือของครัวเรือนกับผลกระทบจากโรคโควิด 19		ความช่วยเหลือจากเพื่อนและครอบครัว (ไม่ต้องคืนเงิน/สิ่งของ)		ยืมเงินเพื่อนญาติ หรือบุคคลในครอบครัว (ต้องคืนเงิน)		
		ใช่	ไม่ใช่	ใช่	ไม่ใช่	ใช่	ไม่ใช่	ใช่	ไม่ใช่	
รวม	24,747,346	1,012,796	23,645,614	88,936	3,508,002	21,137,475	101,869	5,607,830	19,041,474	98,042
ภาค										
กรุงเทพมหานคร	3,364,129	178,986	3,181,849	3,294	553,257	2,807,184	3,687	821,779	2,536,989	5,361
กลาง	7,963,226	374,542	7,537,595	51,089	1,090,462	6,812,933	59,831	1,757,018	6,145,459	60,749
เหนือ	4,054,407	137,719	3,900,706	15,982	517,149	3,525,830	11,428	799,019	3,246,956	8,432
ตะวันออกเฉียงเหนือ	6,278,245	193,963	6,070,639	13,643	870,551	5,386,480	21,213	1,547,141	4,709,480	21,625
ใต้	3,087,339	127,586	2,954,826	4,927	476,583	2,605,047	5,710	682,874	2,402,590	1,876
เขตการปกครอง										
ในเขตเทศบาล	11,848,965	560,404	11,253,495	35,066	1,659,803	10,141,876	47,286	2,618,669	9,183,512	46,784
นอกเขตเทศบาล	12,898,381	452,391	12,392,120	53,870	1,848,199	10,995,599	54,584	2,989,162	9,857,961	51,258
เพศของหัวหน้าครัวเรือน										
ชาย	13,796,601	556,620	13,194,244	45,737	1,909,221	11,832,068	55,312	3,152,346	10,584,780	59,475
หญิง	10,950,745	456,175	10,451,370	43,200	1,598,781	9,305,407	46,557	2,455,484	8,456,693	38,568
อายุของหัวหน้าครัวเรือน										
15-24 ปี	703,057	27,909	668,506	6,643	203,852	494,578	4,626	195,990	502,989	4,078
25-44 ปี	6,287,378	356,646	5,901,915	28,818	927,602	5,324,716	35,061	1,684,788	4,571,313	31,277
45-59 ปี	8,749,297	395,090	8,324,030	30,177	1,122,847	7,596,819	29,631	2,164,118	6,547,941	37,238
60 ปีขึ้นไป	9,004,127	232,742	8,748,086	23,299	1,253,477	7,718,099	32,551	1,561,419	7,417,259	25,449
ไม่ทราบ	2,752	409	2,343	-	224	2,528	-	1,515	1,237	-
ไม่ตอบ/ไม่ระบุ	735	-	735	-	-	735	-	-	735	-

ตาราง 22 จำนวนครัวเรือน จำแนกตามวิธีการรับมือของครัวเรือนกับผลกระทบจากโรคโควิด 19 ภาค เขตการปกครอง เพศของหัวหน้าครัวเรือน อายุของหัวหน้าครัวเรือน ระดับการศึกษาสูงสุดของหัวหน้าครัวเรือน และกลุ่มดัชนีความมั่งคั่ง (ต่อ)

ข้อมูลพื้นฐาน	รวม	วิธีการรับมือของครัวเรือนกับผลกระทบจากโรคโควิด 19					
		ชายทรัพย์สิน		ขอความช่วยเหลือจากเพื่อนและครอบครัว (ไม่ต้องคืนเงิน/สิ่งของ)		ยืมเงินเพื่อนญาติ หรือบุคคลในครอบครัว (ต้องคืนเงิน)	
		ใช่	ไม่ใช่	ใช่	ไม่ใช่	ใช่	ไม่ใช่
ระดับการศึกษาสูงสุดของ							
หัวหน้าครัวเรือน							
ไม่เคยเรียนต่ำกว่าประถมศึกษา	3,498,385	104,412	3,386,980	6,992	2,912,289	6,156	2,732,327
ประถมศึกษา	9,488,271	354,838	9,098,435	34,997	7,976,385	39,810	7,085,549
มัธยมศึกษาตอนต้น	3,061,627	168,096	2,877,403	16,127	2,539,109	14,026	2,173,066
มัธยมศึกษาตอนปลาย/เทียบเท่า	3,854,963	192,073	3,644,920	17,970	3,239,362	25,091	2,883,394
สูงกว่ามัธยมศึกษาตอนปลาย	4,766,396	189,964	4,565,421	11,011	4,402,034	14,948	4,108,016
อื่น ๆ/ไม่ทราบ	76,135	3,004	71,293	1,838	66,727	1,838	57,959
ไม่ตอบ/ไม่ระบุ	1,570	408	1,162	-	1,570	-	1,162
กลุ่มดัชนีความมั่งคั่ง							
ความมั่งคั่งน้อยที่สุด	4,949,557	209,495	4,723,869	16,193	3,829,645	11,656	3,470,214
ความมั่งคั่งน้อย	4,949,642	207,611	4,717,205	24,826	4,057,730	22,937	3,510,867
ความมั่งคั่งปานกลาง	4,949,257	193,755	4,741,331	14,172	4,252,415	24,043	3,785,126
ความมั่งคั่งมาก	4,949,246	223,096	4,706,910	19,239	4,398,467	18,079	3,923,235
ความมั่งคั่งมากที่สุด	4,949,645	178,838	4,756,300	14,506	4,599,217	25,155	4,352,031

ตาราง 22 จำนวนครัวเรือน จำแนกตามวิธีการรับมือของครัวเรือนกับผลกระทบจากโรคโควิด 19 ภาค เขตการปกครอง เพศของหัวหน้าครัวเรือน อายุของหัวหน้าครัวเรือน ระดับการศึกษาสูงสุดของหัวหน้าครัวเรือน และกลุ่มดัชนีความมั่งคั่ง (ต่อ)

ข้อมูลพื้นฐาน	รวม	วิธีการรับมือของครัวเรือนกับผลกระทบจากโรคโควิด 19								
		ผ่อนผันการชำระหนี้ (ไม่เสียเครดิต)				กู้เงินจากสถาบันการเงิน				
		ใช่	ไม่ใช่	ไม่ตอบ/ไม่ระบุ	รวม	ใช่	ไม่ใช่	ไม่ตอบ/ไม่ระบุ	รวม	
รวม	24,747,346	3,989,337	20,661,451	96,558	3,286,354	21,360,253	100,739	878,969	23,754,266	114,111
ภาค										
กรุงเทพมหานคร	3,364,129	495,030	2,868,421	678	332,703	3,029,524	1,902	175,110	3,185,022	3,996
กลาง	7,963,226	1,055,986	6,846,379	60,861	655,267	7,255,623	52,335	334,848	7,571,876	56,502
เหนือ	4,054,407	695,539	3,349,244	9,624	686,569	3,358,663	9,175	77,410	3,965,992	11,005
ตะวันออกเฉียงเหนือ	6,278,245	1,241,562	5,016,926	19,758	1,268,603	4,977,187	32,455	196,918	6,045,745	35,582
ใต้	3,087,339	501,220	2,580,482	5,637	343,211	2,739,256	4,872	94,683	2,985,631	7,025
เขตการปกครอง										
ในเขตเทศบาล	11,848,965	1,884,971	9,919,612	44,382	1,402,506	10,401,964	44,496	478,682	11,317,807	52,476
นอกเขตเทศบาล	12,898,381	2,104,366	10,741,839	52,177	1,883,848	10,958,290	56,243	400,287	12,436,459	61,635
เพศของหัวหน้าครัวเรือน										
ชาย	13,796,601	2,348,251	11,387,231	61,120	1,904,996	11,834,203	57,402	455,912	13,274,368	66,321
หญิง	10,950,745	1,641,086	9,274,220	35,438	1,381,358	9,526,050	43,337	423,057	10,479,898	47,790
อายุของหัวหน้าครัวเรือน										
15-24 ปี	703,057	38,494	659,910	4,652	27,242	671,149	4,666	17,315	681,516	4,226
25-44 ปี	6,287,378	1,113,828	5,145,122	28,429	759,531	5,491,202	36,645	277,632	5,974,992	34,754
45-59 ปี	8,749,297	1,712,771	7,001,458	35,069	1,478,523	7,237,091	33,683	364,065	8,338,092	47,140
60 ปีขึ้นไป	9,004,127	1,123,285	7,852,618	28,223	1,020,585	7,957,796	25,746	219,733	8,756,403	27,991
ไม่ทราบ	2,752	224	2,343	185	472	2,280	-	224	2,528	-
ไม่ตอบ/ไม่ระบุ	735	735	-	-	-	735	-	-	735	-

ตาราง 22 จำนวนครุเวเรียน จำนวนตามวิธีการรับมือของครุเวเรียนกับผลกระทบจากโรคโควิด 19 ภาค เขตการปกครอง เพศของหัวหน้าครุเวเรียน
ระดับการศึกษาสูงสุดของหัวหน้าครุเวเรียน และกลุ่มดัชนีความมั่งคั่ง (ต่อ)

ข้อมูลพื้นฐาน	รวม	วิธีการรับมือของครุเวเรียนกับผลกระทบจากโรคโควิด 19										
		ผ่อนผันการชำระหนี้ (ไม่เสียเครดิต)					ผู้เงินจากสถาบันการเงิน					
		ใช่	ไม่ใช่	ไม่ตอบ/ไม่ระบุ	ใช่	ไม่ใช่	ไม่ตอบ/ไม่ระบุ	ใช่	ไม่ใช่	ไม่ตอบ/ไม่ระบุ	ใช่	ไม่ใช่
ระดับการศึกษาสูงสุดของ												
หัวหน้าครุเวเรียน												
ไม่เคยเรียนต่ำกว่าประถมศึกษา	3,498,385	501,813	2,991,498	5,074	444,692	3,044,208	9,485	104,796	3,384,743	8,846		
ประถมศึกษา	9,488,271	1,459,402	7,996,459	32,409	1,326,233	8,131,952	30,086	375,793	9,070,453	42,025		
มัธยมศึกษาตอนต้น	3,061,627	519,490	2,526,446	15,691	398,185	2,645,409	18,033	149,023	2,892,503	20,101		
มัธยมศึกษาตอนปลาย/เทียบเท่า	3,854,963	703,624	3,129,567	21,771	505,529	3,319,741	29,693	166,423	3,665,673	22,866		
สูงกว่ามัธยมศึกษาตอนปลาย	4,766,396	801,716	3,945,230	19,450	608,705	4,146,087	11,604	81,728	4,666,429	18,239		
อื่น ๆ/ไม่ทราบ	76,135	3,292	70,680	2,163	3,011	71,285	1,838	798	73,303	2,034		
ไม่ตอบ/ไม่ระบุ	1,570	-	1,570	-	-	1,570	-	408	1,162	-		
กลุ่มดัชนีความมั่งคั่ง												
ความมั่งคั่งน้อยที่สุด	4,949,557	572,516	4,367,013	10,028	518,717	4,420,445	10,394	242,237	4,691,166	16,154		
ความมั่งคั่งน้อย	4,949,642	750,535	4,180,511	18,596	627,236	4,297,436	24,970	224,986	4,698,414	26,242		
ความมั่งคั่งปานกลาง	4,949,257	877,786	4,054,452	17,019	713,847	4,214,423	20,987	177,879	4,744,643	26,735		
ความมั่งคั่งมาก	4,949,246	911,092	4,014,723	23,431	787,291	4,139,151	22,804	163,583	4,764,377	21,286		
ความมั่งคั่งมากที่สุด	4,949,645	877,407	4,044,752	27,485	639,263	4,288,798	21,583	70,285	4,855,666	23,693		

ตาราง 22 จำนวนครัวเรือน จำแนกตามวิธีการรับมือของครัวเรือนกับผลกระทบจากโรคโควิด 19 ภาค เขตการปกครอง เพศของหัวหน้าครัวเรือน อายุของหัวหน้าครัวเรือน ระดับการศึกษาสูงสุดของหัวหน้าครัวเรือน และกลุ่มดัชนีความมั่งคั่ง (ต่อ)

ข้อมูลพื้นฐาน	รวม	วิธีการรับมือของครัวเรือนกับผลกระทบจากโรคโควิด 19						รับความช่วยเหลือจากโครงการภาครัฐ		
		รับมือประกันสุขภาพจากประกันสังคม			ให้บุตรหลานหยุดเรียนเพื่อมาหารายได้ให้แก่อนครัวเรือน			ใช้	ไม่ใช้	ไม่ตอบ/ไม่ระบุ
		ใช้	ไม่ใช้	ไม่ตอบ/ไม่ระบุ	ใช้	ไม่ใช้	ไม่ตอบ/ไม่ระบุ			
รวม	24,747,346	2,318,596	22,349,678	79,071	103,264	24,564,651	79,431	19,123,088	5,567,978	56,279
ภาค										
กรุงเทพมหานคร	3,364,129	628,452	2,732,336	3,341	17,873	3,342,824	3,432	2,778,534	585,595	-
กลาง	7,963,226	922,042	6,991,482	49,702	21,054	7,899,688	42,484	5,745,041	2,179,153	39,033
เหนือ	4,054,407	198,060	3,843,962	12,385	16,755	4,024,971	12,681	3,268,183	781,226	4,998
ตะวันออกเฉียงเหนือ	6,278,245	309,817	5,958,497	9,932	28,477	6,233,739	16,029	5,016,103	1,252,603	9,539
ใต้	3,087,339	260,225	2,823,403	3,712	19,106	3,063,429	4,805	2,315,229	769,401	2,709
เขตการปกครอง										
ในเขตเทศบาล	11,848,965	1,446,151	10,365,797	37,017	44,520	11,773,128	31,317	8,922,757	2,905,942	20,266
นอกเขตเทศบาล	12,898,381	872,445	11,983,882	42,054	58,743	12,791,523	48,115	10,200,331	2,662,036	36,014
เพศของหัวหน้าครัวเรือน										
ชาย	13,796,601	1,335,165	12,413,097	48,339	49,712	13,705,028	41,862	10,584,449	3,177,323	34,829
หญิง	10,950,745	983,431	9,936,581	30,732	53,552	10,859,623	37,570	8,538,640	2,390,655	21,450
อายุของหัวหน้าครัวเรือน										
15-24 ปี	703,057	70,740	627,726	4,591	4,516	693,841	4,700	447,813	250,614	4,630
25-44 ปี	6,287,378	831,233	5,428,820	27,325	26,629	6,235,044	25,705	4,637,525	1,632,153	17,700
45-59 ปี	8,749,297	888,880	7,838,757	21,660	39,371	8,686,230	23,696	6,928,149	1,805,297	15,851
60 ปีขึ้นไป	9,004,127	527,519	8,451,113	25,495	32,747	8,946,050	25,330	7,107,619	1,878,410	18,098
ไม่ทราบ	2,752	224	2,528	-	-	2,752	-	1,248	1,504	-
ไม่ตอบ/ไม่ระบุ	735	-	735	-	-	735	-	735	-	-

ตาราง 22 จำนวนครัวเรือน จำแนกตามวิธีการรับมือของครัวเรือนกับผลกระทบจากโรคโควิด 19 ภาค เขตการปกครอง เพศของหัวหน้าครัวเรือน
ระดับการศึกษาสูงสุดของหัวหน้าครัวเรือน และกลุ่มดัชนีความมั่งคั่ง (ต่อ)

ข้อมูลพื้นฐาน	รวม	วิธีการรับมือของครัวเรือนกับผลกระทบจากโรคโควิด 19														
		รับเงินประกันชดเชยจากประกันสังคม					ให้บุตรหลานหยุดเรียนเพื่อมาหารายได้ให้แก่ครัวเรือน					รับการช่วยเหลือจากโครงการภาครัฐ				
		ใช่	ไม่ใช่	ไม่ตอบ/ไม่ระบุ	ใช่	ไม่ใช่	ไม่ตอบ/ไม่ระบุ	ใช่	ไม่ใช่	ไม่ตอบ/ไม่ระบุ	ใช่	ไม่ใช่	ไม่ตอบ/ไม่ระบุ			
ระดับการศึกษาสูงสุดของ																
หัวหน้าครัวเรือน																
ไม่เคยเรียน/ต่ำกว่าประถมศึกษา	3,498,385	155,865	3,334,921	7,599	16,107	3,476,906	5,372	2,767,074	727,476	3,835						
ประถมศึกษา	9,488,271	780,371	8,677,113	30,787	45,450	9,415,160	27,661	7,559,498	1,910,680	18,092						
มัธยมศึกษาตอนต้น	3,061,627	384,423	2,663,816	13,388	17,554	3,029,562	14,510	2,456,951	596,870	7,805						
มัธยมศึกษาตอนปลาย/เทียบเท่า	3,854,963	499,310	3,340,042	15,611	12,793	3,821,580	20,590	3,020,326	820,671	13,966						
สูงกว่ามัธยมศึกษาตอนปลาย	4,766,396	497,789	4,258,758	9,848	11,360	4,743,738	11,298	3,310,615	1,445,039	10,743						
อื่น ๆ/ไม่ทราบ	76,135	591	73,706	1,838	-	76,135	-	7,951	66,346	1,838						
ไม่ตอบ/ไม่ระบุ	1,570	247	1,323	-	-	1,570	-	674	896	-						
กลุ่มดัชนีความมั่งคั่ง																
ความมั่งคั่งน้อยที่สุด	4,949,557	311,380	4,626,143	12,034	21,814	4,914,577	13,166	3,852,708	1,088,304	8,544						
ความมั่งคั่งน้อย	4,949,642	446,364	4,483,982	19,296	23,382	4,912,240	14,020	3,887,423	1,052,427	9,792						
ความมั่งคั่งปานกลาง	4,949,257	441,221	4,490,941	17,095	22,719	4,907,531	19,007	3,902,316	1,034,154	12,787						
ความมั่งคั่งมาก	4,949,246	566,529	4,367,871	14,846	18,961	4,914,965	15,320	3,903,745	1,034,667	10,834						
ความมั่งคั่งมากที่สุด	4,949,645	553,102	4,380,742	15,800	16,387	4,915,338	17,919	3,576,896	1,358,426	14,322						

ตาราง 22 จำนวนครัวเรือน จำแนกตามวิธีการรับมือของครัวเรือนกับผลกระทบจากโรคโควิด 19 ภาค เขตการปกครอง เพศของหัวหน้าครัวเรือน อายุของหัวหน้าครัวเรือน ระดับการศึกษาสูงสุดของหัวหน้าครัวเรือน และกลุ่มดัชนีความมั่งคั่ง (ต่อ)

ข้อมูลพื้นฐาน	รวม	วิธีการรับมือของครัวเรือนกับผลกระทบจากโรคโควิด 19					
		รับการช่วยเหลือจากภาคประชาสังคม หรือองค์กรที่ไม่ใช่ภาครัฐ			อื่น ๆ		
		ใช่	ไม่ใช่	ไม่ตอบ/ไม่ระบุ	ใช่	ไม่ใช่	ไม่ตอบ/ไม่ระบุ
รวม	24,747,346	1,572,652	23,103,696	70,998	556	24,396,436	350,354
ภาค							
กรุงเทพมหานคร	3,364,129	430,563	2,930,191	3,374	-	3,209,542	154,587
กลาง	7,963,226	442,074	7,485,960	35,191	-	7,890,586	72,640
เหนือ	4,054,407	158,533	3,886,287	9,587	-	4,009,662	44,745
ตะวันออกเฉียงเหนือ	6,278,245	380,965	5,881,817	15,463	556	6,230,049	47,640
ใต้	3,087,339	160,518	2,919,440	7,381	-	3,056,597	30,742
เขตการปกครอง							
ในเขตเทศบาล	11,848,965	904,494	10,917,792	26,678	556	11,605,525	242,885
นอกเขตเทศบาล	12,898,381	668,158	12,185,904	44,319	-	12,790,911	107,470
เพศของหัวหน้าครัวเรือน							
ชาย	13,796,601	857,945	12,894,769	43,887	358	13,619,369	176,874
หญิง	10,950,745	714,708	10,208,927	27,110	197	10,777,067	173,480
อายุของหัวหน้าครัวเรือน							
15-24 ปี	703,057	57,651	640,638	4,769	-	684,992	18,065
25-44 ปี	6,287,378	413,227	5,853,252	20,900	197	6,196,174	91,007
45-59 ปี	8,749,297	569,738	8,152,591	26,968	358	8,633,404	115,535
60 ปีขึ้นไป	9,004,127	532,037	8,453,729	18,361	-	8,878,380	125,747
ไม่ทราบ	2,752	-	2,752	-	-	2,752	-
ไม่ตอบ/ไม่ระบุ	735	-	735	-	-	735	-

ตาราง 22 จำนวนครุเรือิน จำแนกตามวิธีการรับมือของครุเรือินกับผลกระทบจากโรคโคโรนา 19 ภาค เขตการปกครอง เพศของหัวหน้าครุเรือิน อายุของหัวหน้าครุเรือิน ระดับการศึกษาสูงสุดของหัวหน้าครุเรือิน และกลุ่มดัชนีความมั่งคั่ง (ต่อ)

ข้อมูลพื้นฐาน	รวม	วิธีการรับมือของครุเรือินกับผลกระทบจากโรคโคโรนา 19					
		รับการช่วยเหลือจากภาคประชาสังคม หรือองค์กรที่ไม่ใช่ภาครัฐ			อื่น ๆ		
		ใช่	ไม่ใช่	ไม่ตอบ/ไม่ระบุ	ใช่	ไม่ใช่	ไม่ตอบ/ไม่ระบุ
ระดับการศึกษาสูงสุดของ							
หัวหน้าครุเรือิน							
ไม่เคยเรียน/ต่ำกว่าประถมศึกษา	3,498,385	214,897	3,277,426	6,062	-	3,471,792	26,593
ประถมศึกษา	9,488,271	611,104	8,848,465	28,701	358	9,370,491	117,421
มัธยมศึกษาตอนต้น	3,061,627	217,606	2,832,788	11,232	-	3,026,880	34,747
มัธยมศึกษาตอนปลาย/เทียบเท่า	3,854,963	275,937	3,564,431	14,595	197	3,786,592	68,174
สูงกว่ามัธยมศึกษาตอนปลาย	4,766,396	251,532	4,506,295	8,569	-	4,664,920	101,476
อื่น ๆ/ไม่ทราบ	76,135	1,575	72,721	1,838	-	74,192	1,944
ไม่ตอบ/ไม่ระบุ	1,570	-	1,570	-	-	1,570	-
กลุ่มดัชนีความมั่งคั่ง							
ความมั่งคั่งน้อยที่สุด	4,949,557	355,123	4,580,179	14,255	358	4,892,050	57,148
ความมั่งคั่งน้อย	4,949,642	317,461	4,618,302	13,879	197	4,880,729	68,716
ความมั่งคั่งปานกลาง	4,949,257	301,563	4,634,506	13,188	-	4,875,839	73,418
ความมั่งคั่งมาก	4,949,246	313,431	4,620,710	15,105	-	4,865,943	83,303
ความมั่งคั่งมากที่สุด	4,949,645	285,074	4,649,999	14,572	-	4,881,875	67,769

ตาราง 23 จำนวนครัวเรือน จำแนกตามความช่วยเหลือเร่งด่วนหรือในเบื้องต้นที่ครัวเรือนต้องการ ภาค เขตการปกครอง และเพศของหัวหน้าครัวเรือน

ความช่วยเหลือเร่งด่วนหรือในเบื้องต้นที่ครัวเรือนต้องการ ¹	ข้อมูลพื้นฐาน										
	ภาค			เขตการปกครอง			เพศของหัวหน้าครัวเรือน				
	รวม	กลาง	เหนือ	ตะวันออกเฉียงเหนือ	ตะวันออก	ใต้	ในเขตเทศบาล	นอกเขตเทศบาล	ชาย	หญิง	
รวม	24,747,346	7,963,226	4,054,407	6,278,245	3,087,339	11,848,965	12,898,381	13,796,601	10,950,745		
ไม่ต้องการความช่วยเหลือ	3,174,404	1,456,614	386,326	378,141	357,289	1,852,336	1,322,068	1,754,176	1,420,228		
เงิน/เบี้ยยังชีพ/สวัสดิการ/ปรับค่าแรง	15,021,764	4,426,813	2,640,013	4,397,869	1,696,102	6,717,996	8,303,768	8,270,290	6,751,474		
อาหาร	6,324,231	772,314	1,287,333	1,573,162	877,232	2,779,579	3,544,652	3,369,146	2,955,085		
สิ่งของอื่น ๆ ที่ไม่ใช่อาหาร เช่น หนังกาก เจลแอลกอฮอล์ ฯลฯ	4,518,138	761,341	798,915	923,790	450,779	2,299,716	2,218,422	2,487,463	2,030,675		
การผ่อนผัน/ลดค่าบริการ (เช่น ค่าไฟ ค่าน้ำ อินเทอร์เน็ต ดอกเบี้ยเงินกู้ ค่าโดยสาร)	9,980,833	989,751	3,486,875	2,827,680	1,067,975	4,639,112	5,341,721	5,487,790	4,493,043		
การศึกษา	2,301,698	296,403	389,381	541,443	410,891	1,073,016	1,228,681	1,306,177	995,521		
สุขภาพด้านร่างกาย	1,946,057	448,907	324,114	516,974	190,460	1,071,854	874,204	999,109	946,949		
สุขภาพด้านจิตใจ	1,141,371	190,796	133,280	204,294	203,870	688,222	453,149	590,252	551,118		
สนับสนุนการเข้าถึงแหล่งทุน/สินเชื่อ สำหรับประกอบอาชีพ	3,985,371	413,360	577,380	1,263,324	649,556	1,647,496	2,337,875	2,304,859	1,680,512		
งานในที่พัก/แก้ไขปัญหาการว่างงาน	1,660,336	251,935	404,228	467,231	279,107	771,514	888,822	928,697	731,639		
จัดหาตลาด/ช่องทาง การจัดจำหน่ายสินค้า	1,742,251	178,249	400,432	542,011	215,562	657,616	1,084,635	1,026,364	715,887		

¹ ตอบได้ไม่เกิน 3 คำตอบ

ตาราง 23 จำนวนครัวเรือน จำแนกตามความช่วยเหลือเร่งด่วนหรือในเบื้องต้นที่ครัวเรือนต้องการ ภาค เขตการปกครอง และเพศของหัวหน้าครัวเรือน (ต่อ)

ความช่วยเหลือเร่งด่วนหรือในเบื้องต้นที่ครัวเรือนต้องการ ¹	ข้อมูลพื้นฐาน											
	ภาค					เขตการปกครอง					เพศของหัวหน้าครัวเรือน	
	รวม	กรุงเทพฯนครกลาง	เหนือ	ตะวันออกเฉียงเหนือ	ใต้	ในเขตเทศบาล	นอกเขตเทศบาล	ชาย	หญิง			
สนับสนุนเมล็ดพันธุ์/ต้นกล้า/พันธุ์สัตว์/ที่ดินทำกิน	1,013,236	4,012	153,978	277,533	451,701	202,105	811,132	656,634	356,602			
ส่งเสริม/พัฒนาทักษะและความรู้เกี่ยวกับการทำงาน	810,624	68,163	142,702	107,150	346,255	313,276	497,348	463,177	347,447			
สนับสนุน/จัดหาแหล่งจัดฝึกอบรมภาคถูกพักชำระหนี้	1,788,344	200,387	414,062	343,060	582,851	730,161	1,058,182	1,034,818	753,526			
ปรับโครงสร้างหนี้	2,745,266	297,514	634,959	446,863	1,040,634	1,243,764	1,501,502	1,623,687	1,121,579			
สนับสนุนสินเชื่อออกเบี่ยต่ำ	927,590	143,758	231,926	130,883	289,421	494,926	432,665	566,258	361,333			
ปรับโครงสร้างหนี้	1,923,895	301,507	594,088	254,690	479,217	1,001,745	922,150	1,088,306	835,589			
ปรับโครงสร้างหนี้	2,427,540	562,934	1,010,242	266,933	274,925	1,497,127	930,413	1,416,285	1,011,255			
แก้ไขปัญหาด้านเศรษฐกิจ/ลดค่าธรรมเนียม/ควบคุมราคาสินค้า	331,040	57,506	116,410	32,923	77,849	171,952	159,088	183,898	147,142			
เพิ่มราคาผลผลิตทางการเกษตร/ควบคุมราคาปัจจัยการผลิต	135,034	(a)	6,667	39,056	61,212	25,137	109,896	94,110	40,924			
ทางการเกษตร	43,460	3,701	14,638	12,056	5,463	24,176	19,284	23,168	20,292			
อื่น ๆ					7,603							

¹ ตอบได้ไม่เกิน 3 คำตอบ

(a) ไม่พบตัวอย่างในการสำรวจ

ตาราง 24 จำนวนครัวเรือน จำแนกตามความช่วยเหลือเร่งด่วนหรือในเบื้องต้นที่ครัวเรือนต้องการ และอายุของหัวหน้าครัวเรือน

ความช่วยเหลือเร่งด่วนหรือในเบื้องต้นที่ครัวเรือนต้องการ ¹	ข้อมูลพื้นฐาน						
	รวม	อายุของหัวหน้าครัวเรือน					
		15-24 ปี	25-44 ปี	45-59 ปี	60 ปีขึ้นไป	ไม่ทราบ	ไม่ตอบ/ไม่ระบุ
รวม	24,747,346	703,057	6,287,378	8,749,297	9,004,127	2,752	735
ไม่ต้องการความช่วยเหลือ	3,174,404	117,078	911,165	1,001,958	1,144,018	185	-
เงิน/เบี้ยยังชีพ/สวัสดิการ/ปรับค่าแรง	15,021,764	414,990	3,696,668	5,371,025	5,536,763	2,318	-
อาหาร	6,324,231	178,916	1,478,128	2,009,339	2,654,934	2,179	735
สิ่งของอื่น ๆ ที่ไม่ใช่อาหาร เช่น หน้กากา เจลแอลกอฮอล์ ฯลฯ	4,518,138	164,354	1,206,588	1,461,920	1,684,437	839	-
การผ่อนผัน/ลดค่าบริการ (เช่น ค่าไฟ ค่าน้ำ อินเทอร์เน็ต ดอกเบี้ยเงินกู้ ค่าโดยสาร)	9,980,833	216,172	2,474,906	3,508,442	3,779,914	664	735
การศึกษา	2,301,698	198,072	628,183	844,088	631,355	-	-
สุขภาพด้านร่างกาย	1,946,057	28,663	341,176	548,217	1,028,002	-	-
สุขภาพด้านจิตใจ	1,141,371	34,990	288,097	358,584	459,699	-	-
สนับสนุนการเข้าถึงแหล่งทุน/สินเชื่อ สำหรับประกอบอาชีพ	3,985,371	67,629	1,030,669	1,671,300	1,215,773	-	-
ทำงานให้ทำ/แก้ไขปัญหาการว่างงาน	1,660,336	78,213	441,534	671,201	469,387	-	-
จัดหาตลาด/ช่องทาง การจำหน่ายสินค้า	1,742,251	16,682	351,429	728,962	644,727	452	-

¹ ตอบได้ไม่เกิน 3 คำตอบ

ตาราง 24 จำนวนครัวเรือน จำแนกตามความช่วยเหลือเร่งด่วนหรือในเบื้องต้นที่ครัวเรือนต้องการ และอายุของหัวหน้าครัวเรือน (ต่อ)

ข้อมูลพื้นฐาน	ข้อมูลพื้นฐาน			
	อายุของหัวหน้าครัวเรือน	ไม่ทราบ	ไม่ตอบ/ไม่ระบุ	
ความช่วยเหลือเร่งด่วนหรือในเบื้องต้นที่ครัวเรือนต้องการ ¹	15-24 ปี	25-44 ปี	45-59 ปี	60 ปีขึ้นไป
รวม				
สนับสนุนเมล็ดพันธุ์/ตุ่มกล้า/ พันธุ์สัตว์/ที่ดินทำกิน	4,322	108,069	422,331	478,515
ส่งเสริม/พัฒนาทักษะและความรู้ เกี่ยวกับการทำงาน	36,272	228,349	322,477	223,526
สนับสนุน/จัดหาแหล่งวัตถุดิบราคาถูก พักชำระหนี้	20,614	377,822	706,646	683,013
ปรับโครงสร้างหนี้	33,218	717,411	1,136,009	857,892
สนับสนุนสินเชื่อดอกเบี้ยต่ำ	9,632	297,049	389,207	231,703
รับวัคซีนป้องกันโรคโควิด 19	24,198	623,255	794,025	482,054
แก้ไขปัญหาด้านเศรษฐกิจ/ ลดค่าครองชีพ/ควบคุมราคาสินค้า	98,184	735,164	850,838	743,215
เพิ่มราคาผลผลิตทางการเกษตร/ ควบคุมราคาปัจจัยการผลิต	3,485	77,734	126,012	123,809
ทางการเกษตร	(a)	16,349	63,827	54,857
อื่น ๆ	266	7,708	16,246	19,240
รวม	1,013,236	810,624	1,788,344	2,745,266
	810,624	1,788,344	2,745,266	927,590
	1,923,895	2,427,540	331,040	135,034
	43,460	7,708	16,246	19,240

¹ ตอบได้ไม่เกิน 3 คำตอบ

(a) ไม่พบตัวอย่างในการสำรวจ

ตาราง 25 จำนวนครุเวเรียน จำแนกตามความช่วยเหลือเร่งด่วนหรือในปีเบื้องต้นที่ครุเวเรียนต้องการ และระดับการศึกษาสูงสุดของหัวหน้าครุเวเรียน

ความช่วยเหลือเร่งด่วนหรือในปีเบื้องต้นที่ครุเวเรียนต้องการ ¹	รวม	ข้อมูลพื้นฐาน							
		ระดับการศึกษาสูงสุดของหัวหน้าครุเวเรียน							
		ไม่เคยเรียน/ต่ำกว่าประถมศึกษา	ประถมศึกษา	มัธยมศึกษาตอนต้น	มัธยมศึกษาตอนปลาย	สูงกว่ามัธยมศึกษาตอนปลาย	อื่น ๆ/ไม่ทราบ	ไม่ตอบ/ไม่ระบุ	
รวม	24,747,346	3,498,385	9,488,271	3,061,627	3,854,963	4,766,396	76,135	1,570	
ไม่ต้องการความช่วยเหลือ	3,174,404	351,887	860,030	354,235	493,184	1,084,649	29,682	736	
เงิน/เบี้ยยังชีพ/สวัสดิการ/ปรับค่าแรง	15,021,764	2,377,018	6,498,556	1,968,264	2,255,932	1,890,252	30,909	834	
อาหาร	6,324,231	1,174,552	2,781,692	756,494	858,722	723,974	28,389	408	
สิ่งของอื่น ๆ ที่ไม่ใช่อาหาร เช่น หนังกาก เจลแอลกอฮอล์ ฯลฯ	4,518,138	607,787	1,720,381	586,322	696,976	883,227	23,444	-	
การผ่อนผัน/ลดค่าบริการ (เช่น ค่าไฟฟ้า น้ำ อินเทอร์เน็ต ดอกเบี้ยเงินกู้ ค่าโดยสาร)	9,980,833	1,382,607	3,968,953	1,240,867	1,587,553	1,785,320	15,533	-	
การศึกษา	2,301,698	269,667	778,851	291,926	455,628	496,279	9,347	-	
สุขภาพด้านร่างกาย	1,946,057	355,037	683,784	177,675	246,983	476,864	5,715	-	
สุขภาพด้านจิตใจ	1,141,371	120,052	337,939	123,824	170,175	387,235	2,146	-	
สนับสนุนการเข้าถึงแหล่งทุน/สินเชื่อ สำหรับประกอบอาชีพ	3,985,371	482,000	1,727,114	562,486	657,337	556,261	172	-	
งานให้ทำ/แก้ไขปัญหาการว่างงาน	1,660,336	228,987	749,530	224,369	257,110	198,669	1,263	408	
จัดหาตลาด/ช่องทาง การจำหน่ายสินค้า	1,742,251	268,528	742,091	226,240	257,754	246,895	743	-	

¹ ตอบได้ไม่เกิน 3 คำตอบ

ตาราง 25 จำนวนครุเวเรียน จำนวนตามความช่วยเหลือเร่งด่วนหรือในเบื้องต้นที่ครุเวเรียนต้องการ และระดับการศึกษาสูงสุดของหัวหน้าครุเวเรียน (ต่อ)

ความช่วยเหลือเร่งด่วนหรือในเบื้องต้นที่ครุเวเรียนต้องการ ¹	รวม	ระดับการศึกษาสูงสุดของหัวหน้าครุเวเรียน						
		ไม่เคยเรียน/ ต่ำกว่าประถมศึกษา	ประถมศึกษา	มัธยมศึกษาตอนต้น	มัธยมศึกษาตอนปลาย/เทียบเท่า	สูงกว่ามัธยมศึกษาตอนปลาย	อื่น ๆ/ ไม่ทราบ	ไม่ตอบ/ ไม่ระบุ
สนับสนุนเมล็ดพันธุ์/ดินกล้า/ พันธุ์สัตว์/ที่ดินทำกิน	1,013,236	222,985	540,698	101,364	90,525	57,238	-	426
ส่งเสริม/พัฒนาทักษะและความรู้ เกี่ยวกับการทำงาน	810,624	77,326	321,379	100,333	134,694	176,893	-	-
สนับสนุน/จัดหาแหล่งจัดดูใบราคาถูก พักชำระหนี้	1,788,344	272,380	762,991	222,294	270,630	257,717	2,331	-
ปรับโครงสร้างหนี้	2,745,266	338,423	1,070,724	338,192	429,070	567,467	963	426
สนับสนุนสินเชื่อดอกเบี้ยต่ำ	927,590	87,566	271,948	93,318	176,367	297,915	477	-
รับวัคซีนป้องกันโรคโคโรนา 19	1,923,895	183,301	684,966	264,378	370,172	420,891	187	-
แก้ไขปัญหาด้านเศรษฐกิจ/ ลดค่าครองชีพ/ควบคุมราคาสินค้า	2,427,540	235,623	672,427	296,179	448,095	763,464	11,751	-
เพิ่มราคาผลผลิตทางการเกษตร/ ควบคุมราคาปัจจัยการผลิต	331,040	48,913	103,259	34,484	59,614	84,771	-	-
ทางการเกษตร	135,034	26,645	74,011	11,823	13,340	9,214	-	-
อื่น ๆ	43,460	8,812	11,391	4,852	5,952	12,452	-	-

¹ ตอบได้ไม่เกิน 3 คำตอบ

ตาราง 26 จำนวนครัวเรือน จำแนกตามความช่วยเหลือเร่งด่วนหรือไม่เร่งด่วนที่ครัวเรือนต้องการ และกลุ่มดัชนีความมั่งคั่ง

ความช่วยเหลือเร่งด่วนหรือไม่เร่งด่วนที่ครัวเรือนต้องการ ¹	ข้อมูลพื้นฐาน				
	รวม	กลุ่มดัชนีความมั่งคั่ง			
		ความมั่งคั่งน้อยที่สุด	ความมั่งคั่งน้อย	ความมั่งคั่งปานกลาง	ความมั่งคั่งมาก
รวม	24,747,346	4,949,557	4,949,642	4,949,257	4,949,246
ไม่ต้องกรวดความช่วยเหลือ	3,174,404	365,532	517,889	533,795	697,908
เงิน/เบี้ยยังชีพ/สวัสดิการ/ปรับค่าแรง	15,021,764	3,805,225	3,401,345	3,157,598	2,675,911
อาหาร	6,324,231	2,093,317	1,389,453	1,183,852	989,046
สิ่งของอื่น ๆ ที่ไม่ใช่อาหาร เช่น หนังกาก เจลแอลกอฮอล์ ฯลฯ	4,518,138	945,308	956,057	863,184	868,579
การผ่อนผัน/ลดค่าบริการ (เช่น ค่าไฟ ค่าน้ำ อินเทอร์เน็ต ดอกเบี้ยเงินกู้ ค่าโดยสาร)	9,980,833	1,874,751	1,950,580	2,044,510	2,130,510
การศึกษา	2,301,698	250,942	404,376	512,192	495,294
สุขภาพด้านร่างกาย	1,946,057	565,601	296,196	323,954	358,043
สุขภาพด้านจิตใจ	1,141,371	159,043	164,419	208,870	257,577
สนับสนุนการเข้าถึงแหล่งทุน/สินเชื่อ สำหรับประกอบอาชีพ	3,985,371	615,169	885,723	896,410	888,581
หางานให้ทำ/แก้ไขปัญหาการว่างงาน	1,660,336	459,808	431,136	325,859	273,333
จัดหาตลาด/ช่องทาง การจำหน่ายสินค้า	1,742,251	283,478	307,234	388,401	406,393

¹ ตอบได้ไม่เกิน 3 คำตอบ

ตาราง 26 จำนวนครัวเรือน จำแนกตามความช่วยเหลือหรือเร่งด่วนหรือในเบื้องต้นที่ครัวเรือนต้องการ และกลุ่มดัชนีความมั่งคั่ง (ต่อ)

ความช่วยเหลือหรือเร่งด่วนหรือในเบื้องต้นที่ครัวเรือนต้องการ ¹	ข้อมูลพื้นฐาน				
	รวม	ความมั่งคั่งน้อยที่สุด	ความมั่งคั่งน้อย	ความมั่งคั่งปานกลาง	ความมั่งคั่งมาก
สนับสนุนเมล็ดพันธุ์/ต้นกล้า/ พันธุ์สัตว์/ที่ดินทำกิน	1,013,236	288,807	225,879	241,364	173,520
ส่งเสริม/พัฒนาทักษะและความรู้ เกี่ยวกับการทำงาน	810,624	140,871	178,691	181,532	139,834
สนับสนุนจัดหาแหล่งจัดดูใบราคาถูก พักชำระหนี้	1,788,344	331,907	367,911	409,794	368,945
ปรับโครงสร้างหนี้	2,745,266	408,390	530,114	623,327	628,195
สนับสนุนสินเชื่อดอกเบี้ยต่ำ	927,590	86,521	142,958	176,042	241,269
รับประกันป้องกันโรคโควิด 19	1,923,895	233,474	386,559	441,185	436,283
แก้ไขปัญหาด้านเศรษฐกิจ/ ลดค่าธรรมเนียม/ควบคุมราคาสินค้า	2,427,540	332,899	393,270	395,687	506,022
เพิ่มราคาผลผลิตทางการเกษตร/ ควบคุมราคาปัจจัยการผลิต	331,040	54,183	58,045	54,562	69,797
ทางการเกษตร	135,034	20,451	39,827	31,357	32,897
อื่น ๆ	43,460	10,106	5,667	3,635	6,839

¹ ตอบได้ไม่เกิน 3 คำตอบ

ภาคผนวก

โครงการสำรวจผลกระทบจากสถานการณ์การแพร่ระบาดของโรคโควิด 19 ต่อครัวเรือนในประเทศไทย พ.ศ. 2565 (สคว.65)

แผนการเลือกตัวอย่าง

แผนการเลือกตัวอย่างที่ใช้เป็นแบบ Stratified Two-stage Sampling โดยมี กรุงเทพมหานคร และจังหวัดเป็นสตราตัม เขตแ่งนับ (Enumeration Area : EA) เป็นหน่วยตัวอย่างขั้นที่หนึ่ง ครัวเรือนส่วนบุคคล เป็นหน่วยตัวอย่างขั้นที่สอง

การจัดสตราตัม

กรุงเทพมหานคร และจังหวัดเป็นสตราตัม ซึ่งมีทั้งสิ้น 77 สตราตัม และในแต่ละสตราตัม (ยกเว้นกรุงเทพมหานคร) ได้ทำการแบ่งออกเป็น 2 สตราตัมย่อย ตามลักษณะการปกครองของกรมการปกครอง คือ ในเขตเทศบาล และนอกเขตเทศบาล

การเลือกตัวอย่างขั้นที่หนึ่ง

จากแต่ละสตราตัมย่อย หรือแต่ละเขตการปกครอง ได้ทำการเลือก EA ตัวอย่าง อย่างอิสระต่อกัน โดยให้ความน่าจะเป็นในการเลือกเป็นปฏิภาคกับจำนวนครัวเรือนของ EA นั้น ๆ ได้จำนวน EA ตัวอย่างทั้งสิ้น 3,620 EA จากทั้งสิ้น จำนวน 139,325 EA ซึ่งกระจายไปตามภาค และเขตการปกครอง ดังนี้

ภาค	รวม	ในเขตเทศบาล	นอกเขตเทศบาล
กรุงเทพมหานคร	200	200	-
กลาง (ไม่รวมกรุงเทพมหานคร)	1,112	584	528
เหนือ	776	420	356
ตะวันออกเฉียงเหนือ	936	520	416
ใต้	596	328	268
รวมทั้งราชอาณาจักร	3,620	2,052	1,568

การเลือกตัวอย่างขั้นที่สอง

ในขั้นนี้เป็นการเลือกครัวเรือนตัวอย่างจากครัวเรือนส่วนบุคคลทั้งสิ้น ในบัญชีรายชื่อครัวเรือน ซึ่งได้จากการนับจุดในแต่ละ EA ตัวอย่าง ด้วยวิธีการเลือกตัวอย่างแบบมีระบบ โดยกำหนดขนาดตัวอย่าง ดังนี้

- ในเขตเทศบาล : กำหนด 16 ครัวเรือนตัวอย่าง ต่อ EA (ครัวเรือนตัวอย่าง 2 ชุด ชุดละ 8 ครัวเรือน)
- นอกเขตเทศบาล : กำหนด 16 ครัวเรือนตัวอย่าง ต่อ EA (ครัวเรือนตัวอย่าง 2 ชุด ชุดละ 8 ครัวเรือน)

ก่อนที่จะทำการเลือกครัวเรือนตัวอย่าง ได้มีการจัดเรียงรายชื่อครัวเรือนส่วนบุคคลใหม่ตามขนาดครัวเรือน ซึ่งวัดด้วยจำนวนสมาชิกในครัวเรือน และรหัสประเภทครัวเรือนเชิงเศรษฐกิจ

จำนวนครัวเรือนส่วนบุคคลตัวอย่างทั้งสิ้นที่ต้องทำการแจกจ่าย จำแนกตามภาค และเขตการปกครอง เป็นดังนี้

ภาค	รวม	ในเขตเทศบาล	นอกเขตเทศบาล
กรุงเทพมหานคร	3,200	3,200	-
กลาง (ไม่รวมกรุงเทพมหานคร)	17,792	9,344	8,448
เหนือ	12,416	6,720	5,696
ตะวันออกเฉียงเหนือ	14,976	8,320	6,656
ใต้	9,536	5,248	4,288
รวมทั้งราชอาณาจักร	57,920	32,832	25,088

โครงการสำรวจผลกระทบจากสถานการณ์การแพร่ระบาดของโรคโควิด 19 ต่อครัวเรือนในประเทศไทย พ.ศ. 2565 (สคว.65)

วิธีการประมาณผล

การเสนอผลของการสำรวจได้เสนอผลการสำรวจในระดับจังหวัด ส่วนในระดับภาค จำนวน 5 ภาค คือ กรุงเทพมหานคร ภาคกลาง (ไม่รวมกรุงเทพมหานคร) ภาคเหนือ ภาคตะวันออกเฉียงเหนือ และภาคใต้ นั้น ได้เสนอผลในระดับเขตการปกครอง คือ ในเขตเทศบาล และนอกเขตเทศบาล

ในการประมาณค่า กำหนดให้

$$\begin{aligned} k &= 1, 2, 3, \dots, m_{hij} && \text{(เขตแ่งนับตัวอย่าง)} \\ j &= 1, 2 && \text{(เขตการปกครอง)} \\ i &= 1, 2, 3, \dots, A_h && \text{(จังหวัด)} \\ h &= 1, 2, 3, 4, 5 && \text{(ภาค)} \end{aligned}$$

การประมาณค่าของครัวเรือน

1. ยอดรวม

1.1 การประมาณค่ายอดรวม

1.1.1 สูตรการประมาณค่ายอดรวมที่ปรับแล้วของลักษณะที่ต้องการศึกษา X ของครัวเรือน สำหรับเขตการปกครอง j จังหวัด i ภาค h คือ

$$x''_{hij} = \frac{x'_{hij}}{y'_{hij}} Y_{hij} = r_{hij} Y_{hij} \dots\dots\dots (1)$$

โดยที่ x'_{hij} คือ ค่าประมาณยอดรวมโดยปกติจากการเลือกตัวอย่าง ของลักษณะที่ต้องการศึกษา X ของครัวเรือน สำหรับเขตการปกครอง j จังหวัด i ภาค h

y'_{hij} คือ ค่าประมาณยอดรวมโดยปกติจากการเลือกตัวอย่าง ของจำนวนครัวเรือนทั้งสิ้น สำหรับเขตการปกครอง j จังหวัด i ภาค h

Y_{hij} ¹ คือ จำนวนครัวเรือนทั้งสิ้น ที่ได้จากการคาดประมาณประชากรของประเทศไทย สำหรับเขตการปกครอง j จังหวัด i ภาค h

¹ การคาดประมาณประชากรของประเทศไทย พ.ศ. 2553 - 2583 (ฉบับปรับปรุง) สำนักงานคณะกรรมการพัฒนาการเศรษฐกิจและสังคมแห่งชาติ (สิงหาคม 2562)

r_{hij} คือ อัตราส่วนของค่าประมาณลักษณะที่ต้องการศึกษา X กับค่าประมาณจำนวนครัวเรือนทั้งสิ้น ในเขตการปกครอง j จังหวัด i ภาค h ซึ่ง

$$r_{hij} = \frac{x'_{hij}}{y'_{hij}}$$

สูตรการคำนวณค่าประมาณยอดรวมโดยปกติจากการเลือกตัวอย่าง คือ

$$i) \quad x'_{hij} = \frac{1}{m_{hij}} \sum_{k=1}^{m_{hij}} \frac{1}{P_{hijk}} \frac{N_{hijk}}{n_{hijk}} x_{hijk} \quad \dots\dots\dots (2)$$

โดยที่ x_{hijk} คือ ค่าของลักษณะที่ต้องการศึกษา X ของครัวเรือนที่เจงนับได้ทั้งสิ้น สำหรับเขตเจงนับตัวอย่าง k เขตการปกครอง j จังหวัด i ภาค h

N_{hijk} คือ จำนวนครัวเรือนที่นับเจดได้ทั้งสิ้น ในเขตเจงนับตัวอย่าง k เขตการปกครอง j จังหวัด i ภาค h

n_{hijk} คือ จำนวนครัวเรือนที่เจงนับได้ทั้งสิ้น ในเขตเจงนับตัวอย่าง k เขตการปกครอง j จังหวัด i ภาค h

P_{hijk} คือ ความน่าจะเป็นที่จะเลือกได้เขตเจงนับตัวอย่าง k ในเขตการปกครอง j จังหวัด i ภาค h

m_{hij} คือ จำนวนเขตเจงนับตัวอย่างทั้งสิ้น ในเขตการปกครอง j จังหวัด i ภาค h

$$ii) \quad y'_{hij} = \frac{1}{m_{hij}} \sum_{k=1}^{m_{hij}} \frac{1}{P_{hijk}} \frac{N_{hijk}}{n_{hijk}} y_{hijk} \quad \dots\dots\dots (3)$$

โดยที่ y_{hijk} คือ จำนวนครัวเรือนตัวอย่างที่เจงนับและได้ข้อมูลทั้งสิ้น ในเขตเจงนับตัวอย่าง k เขตการปกครอง j จังหวัด i ภาค h

1.1.2 สูตรการประมาณค่ายอดรวมที่ปรับแล้วของลักษณะที่ต้องการศึกษา X ของครัวเรือนสำหรับจังหวัด i ภาค h คือ

$$x''_{hi} = \sum_{j=1}^2 x''_{hij} \quad \dots\dots\dots (4)$$

- 1.1.3 สูตรการประมาณค่ายอดรวมที่ปรับแล้วของลักษณะที่ต้องการศึกษา X ของครัวเรือน สำหรับเขตการปกครอง j ภาค h คือ

$$x''_{hj} = \sum_{i=1}^{A_h} x''_{hij} \quad \dots\dots\dots (5)$$

โดยที่ A_h คือ จำนวนจังหวัดทั้งสิ้นในภาค h และ $\sum_{h=1}^5 A_h = 77$

- 1.1.4 สูตรการประมาณค่ายอดรวมที่ปรับแล้วของลักษณะที่ต้องการศึกษา X ของครัวเรือน สำหรับภาค h คือ

$$x''_h = \sum_{i=1}^{A_h} x''_{hi} = \sum_{j=1}^2 x''_{hj} \quad \dots\dots\dots (6)$$

- 1.1.5 สูตรการประมาณค่ายอดรวมที่ปรับแล้วของของลักษณะที่ต้องการศึกษา X ของครัวเรือน สำหรับเขตการปกครอง j ทวีธาอาณาจักร คือ

$$x''_j = \sum_{h=1}^5 x''_{hj} \quad \dots\dots\dots (7)$$

- 1.1.6 สูตรการประมาณค่ายอดรวมที่ปรับแล้วของลักษณะที่ต้องการศึกษา X ของครัวเรือน สำหรับทวีธาอาณาจักร คือ

$$x'' = \sum_{h=1}^5 x''_h = \sum_{j=1}^2 x''_j \quad \dots\dots\dots (8)$$

1.2 การประมาณค่าความแปรปรวนของค่าประมาณยอดรวม

- 1.2.1 สูตรการประมาณค่าความแปรปรวนของ x''_{hij} คือ

$$\hat{V}(x''_{hij}) = \left[\frac{y_{hij}}{y'_{hij}} \right]^2 \frac{1}{m_{hij}(m_{hij} - 1)} \sum_{k=1}^{m_{hij}} z_{hijk}^2 \quad \dots\dots\dots (9)$$

โดยที่ $z_{hijk} = x'_{hijk} - r_{hij} y'_{hijk}$

$$x'_{hijk} = \frac{1}{P_{hij}} \frac{N_{hijk}}{n_{hijk}} x_{hijk}$$

$$y'_{hijk} = \frac{1}{P_{hij}} \frac{N_{hijk}}{n_{hijk}} y_{hijk}$$

1.2.2 สูตรการประมาณค่าความแปรปรวนของ x''_{hi} คือ

$$\hat{V}(x''_{hi}) = \sum_{j=1}^2 \hat{V}(x''_{hij}) \quad \dots\dots\dots (10)$$

1.2.3 สูตรการประมาณค่าความแปรปรวนของ x''_{hj} คือ

$$\hat{V}(x''_{hj}) = \sum_{i=1}^{A_h} \hat{V}(x''_{hij}) \quad \dots\dots\dots (11)$$

1.2.4 สูตรการประมาณค่าความแปรปรวนของ x''_h คือ

$$\hat{V}(x''_h) = \sum_{i=1}^{A_h} \hat{V}(x''_{hi}) = \sum_{j=1}^2 \hat{V}(x''_{hj}) \quad \dots\dots\dots (12)$$

1.2.5 สูตรการประมาณค่าความแปรปรวนของ x''_j คือ

$$\hat{V}(x''_j) = \sum_{h=1}^5 \hat{V}(x''_{hj}) \quad \dots\dots\dots (13)$$

1.2.6 สูตรการประมาณค่าความแปรปรวนของ x'' คือ

$$\hat{V}(x'') = \sum_{h=1}^5 \hat{V}(x''_h) = \sum_{j=1}^2 \hat{V}(x''_j) \quad \dots\dots\dots (14)$$

1.3 การประมาณค่าสัมประสิทธิ์การแปรผันของค่าประมาณยอดรวม

1.3.1 สูตรการประมาณค่าสัมประสิทธิ์การแปรผันของ x''_{hij} คือ

$$cv(x''_{hij}) = \frac{\sqrt{\hat{V}(x''_{hij})}}{x''_{hij}} \times 100\% \quad \dots\dots\dots (15)$$

1.3.2 สูตรการประมาณค่าสัมประสิทธิ์การแปรผันของ x''_{hi} คือ

$$cv(x''_{hi}) = \frac{\sqrt{\hat{V}(x''_{hi})}}{x''_{hi}} \times 100\% \quad \dots\dots\dots (16)$$

1.3.3 สูตรการประมาณค่าสัมประสิทธิ์การแปรผันของ x''_{hj} คือ

$$cv(x''_{hj}) = \frac{\sqrt{\hat{V}(x''_{hj})}}{x''_{hj}} \times 100\% \quad \dots\dots\dots (17)$$

1.3.4 สูตรการประมาณค่าสัมประสิทธิ์การแปรผันของ x_h'' คือ

$$cv(x_h'') = \frac{\sqrt{\hat{V}(x_h'')}}{x_h''} \times 100\% \quad \dots\dots\dots (18)$$

1.3.5 สูตรการประมาณค่าสัมประสิทธิ์การแปรผันของ x_j'' คือ

$$cv(x_j'') = \frac{\sqrt{\hat{V}(x_j'')}}{x_j''} \times 100\% \quad \dots\dots\dots (19)$$

1.3.6 สูตรการประมาณค่าสัมประสิทธิ์การแปรผันของ x'' คือ

$$cv(x'') = \frac{\sqrt{\hat{V}(x'')}}{x''} \times 100\% \quad \dots\dots\dots (20)$$

2. ค่าเฉลี่ย

2.1 การประมาณค่าเฉลี่ย

2.1.1 สูตรการประมาณค่าเฉลี่ยของลักษณะที่ต้องการศึกษา X ต่อครัวเรือน สำหรับจังหวัด i ภาค h คือ

$$\bar{x}_{hi} = \frac{x_{hi}''}{Y_{hi}} = r_{hi} \quad \dots\dots\dots (21)$$

$$\text{โดยที่ } Y_{hi} = \sum_{j=1}^2 Y_{hij}$$

2.1.2 สูตรการประมาณค่าเฉลี่ยของลักษณะที่ต้องการศึกษา X ต่อครัวเรือน สำหรับเขตการปกครอง j ภาค h คือ

$$\bar{x}_{hj} = \frac{x_{hj}''}{Y_{hj}} = r_{hj} \quad \dots\dots\dots (22)$$

$$\text{โดยที่ } Y_{hj} = \sum_{i=1}^{A_h} Y_{hij}$$

2.1.3 สูตรการประมาณค่าเฉลี่ยของลักษณะที่ต้องการศึกษา X ต่อครัวเรือน สำหรับภาค h คือ

$$\bar{x}_h = \frac{x_h''}{Y_h} = r_h \quad \dots\dots\dots (23)$$

$$\text{โดยที่ } Y_h = \sum_{i=1}^{A_h} Y_{hi} = \sum_{j=1}^2 Y_{hj}$$

2.1.4 สูตรการประมาณค่าเฉลี่ยของลักษณะที่ต้องการศึกษา X ต่อครัวเรือน สำหรับเขตการปกครอง j คือ

$$\bar{x}_j = \frac{x_j''}{Y_j} = r_j \quad \dots\dots\dots (24)$$

โดยที่ $Y_j = \sum_{h=1}^5 Y_{hj}$

2.1.5 สูตรการประมาณค่าเฉลี่ยของลักษณะที่ต้องการศึกษา X ต่อครัวเรือน สำหรับทั่วราชอาณาจักร คือ

$$\bar{x} = \frac{x''}{Y} = r \quad \dots\dots\dots (25)$$

โดยที่ $Y = \sum_{h=1}^5 Y_h = \sum_{j=1}^2 Y_j$

2.2 การประมาณค่าความแปรปรวนของค่าเฉลี่ย

2.2.1 สูตรการประมาณค่าความแปรปรวนของ \bar{x}_{hi} คือ

$$\hat{V}(\bar{x}_{hi}) = \left[\frac{1}{y'_{hi}} \right]^2 \sum_{j=1}^2 \frac{1}{m_{hij}(m_{hij}-1)} \left[\sum_{k=1}^{m_{hij}} z'_{hijk}{}^2 - m_{hij} z'_{hij}{}^2 \right] \dots\dots\dots (26)$$

โดยที่ $z'_{hijk} = x'_{hijk} - r_{hi} y'_{hijk}$
 $x'_{hijk} = \frac{1}{P_{hijk}} \frac{N_{hijk}}{n_{hijk}} x_{hijk}$
 $y'_{hijk} = \frac{1}{P_{hijk}} \frac{N_{hijk}}{n_{hijk}} y_{hijk}$
 $z_{hij} = x'_{hij} - r_{hi} y'_{hij}$

2.2.2 สูตรการประมาณค่าความแปรปรวนของ \bar{x}_{hj} คือ

$$\hat{V}(\bar{x}_{hj}) = \left[\frac{1}{y'_{hj}} \right]^2 \sum_{i=1}^{A_h} \frac{1}{m_{hij}(m_{hij}-1)} \left[\sum_{k=1}^{m_{hij}} z''_{hijk}{}^2 - m_{hij} z'_{hij}{}^2 \right] \dots\dots\dots (27)$$

โดยที่ $z''_{hijk} = x'_{hijk} - r_{hj} y'_{hijk}$
 $z'_{hij} = x'_{hij} - r_{hj} y'_{hij}$

2.2.3 สูตรการประมาณค่าความแปรปรวนของ \bar{x}_h คือ

$$\hat{V}(\bar{x}_h) = \left[\frac{1}{y'_h} \right]^2 \sum_{i=1}^{A_h} \sum_{j=1}^2 \frac{1}{m_{hij}(m_{hij}-1)} \left[\sum_{k=1}^{m_{hij}} z_{hijk}'''^2 - m_{hij} z_{hij}''^2 \right] \quad (28)$$

$$\begin{aligned} \text{โดยที่ } z_{hijk}''' &= x'_{hijk} - r_h y'_{hijk} \\ z_{hij}'' &= x'_{hij} - r_h y'_{hij} \end{aligned}$$

2.2.4 สูตรการประมาณค่าความแปรปรวนของ \bar{x}_j คือ

$$\hat{V}(\bar{x}_j) = \left[\frac{1}{y'_j} \right]^2 \sum_{h=1}^5 \sum_{i=1}^{A_h} \frac{1}{m_{hij}(m_{hij}-1)} \left[\sum_{k=1}^{m_{hij}} z_{hijk}''''^2 - m_{hij} z_{hij}'''^2 \right] \quad (29)$$

$$\begin{aligned} \text{โดยที่ } z_{hijk}'''' &= x'_{hijk} - r_j y'_{hijk} \\ z_{hij}''' &= x'_{hij} - r_j y'_{hij} \end{aligned}$$

2.2.5 สูตรการประมาณค่าความแปรปรวนของ \bar{x} คือ

$$\hat{V}(\bar{x}) = \left[\frac{1}{y'} \right]^2 \sum_{h=1}^5 \sum_{i=1}^{A_h} \sum_{j=1}^2 \frac{1}{m_{hij}(m_{hij}-1)} \left[\sum_{k=1}^{m_{hij}} z_{hijk}''''^2 - m_{hij} z_{hij}'''^2 \right] \quad (30)$$

$$\begin{aligned} \text{โดยที่ } z_{hijk}'''' &= x'_{hijk} - r y'_{hijk} \\ z_{hij}''' &= x'_{hij} - r y'_{hij} \end{aligned}$$

2.3 การประมาณค่าสัมประสิทธิ์การแปรผันของค่าเฉลี่ย

2.3.1 สูตรการประมาณค่าสัมประสิทธิ์การแปรผันของ \bar{x}_{hi} คือ

$$cv(\bar{x}_{hi}) = \frac{\sqrt{\hat{V}(\bar{x}_{hi})}}{\bar{x}_{hi}} \times 100\% \quad \dots\dots\dots (31)$$

2.3.2 สูตรการประมาณค่าสัมประสิทธิ์การแปรผันของ \bar{x}_{hj} คือ

$$cv(\bar{x}_{hj}) = \frac{\sqrt{\hat{V}(\bar{x}_{hj})}}{\bar{x}_{hj}} \times 100\% \quad \dots\dots\dots (32)$$

2.3.3 สูตรการประมาณค่าสัมประสิทธิ์การแปรผันของ \bar{x}_h คือ

$$cv(\bar{x}_h) = \frac{\sqrt{\hat{V}(\bar{x}_h)}}{\bar{x}_h} \times 100\% \quad \dots\dots\dots (33)$$

2.3.4 สูตรการประมาณค่าสัมประสิทธิ์การแปรผันของ \bar{x}_j คือ

$$cv(\bar{x}_j) = \frac{\sqrt{\hat{V}(\bar{x}_j)}}{\bar{x}_j} \times 100\% \quad \dots\dots\dots (34)$$

2.3.5 สูตรการประมาณค่าสัมประสิทธิ์การแปรผันของ \bar{x} คือ

$$cv(\bar{x}) = \frac{\sqrt{\hat{V}(\bar{x})}}{\bar{x}} \times 100\% \quad \dots\dots\dots (35)$$



การสำรวจผลกระทบจากสถานการณ์การแพร่ระบาดของโรคโควิด 19
ต่อครัวเรือนในประเทศไทย พ.ศ. 2565 (สกว.65)

A1. ภาค

A2. จังหวัด

A3. เขตการปกครอง

A4. ลำดับที่ PSU COVID

A5. ลำดับที่ครัวเรือนตัวอย่าง

A6. รหัสประจำตัวของพนักงานสัมภาษณ์

A7. รหัสประจำตัวของผู้ควบคุมงานสนาม

ให้พนักงานสัมภาษณ์แนะนำตัว และวัตถุประสงค์ของโครงการ จากนั้นให้ขออนุญาตสัมภาษณ์

A8. ผลการขออนุญาตสัมภาษณ์

1. อนุญาต

2. ไม่อนุญาต

3. ไม่ได้ถาม

A9. สรุปผลการสัมภาษณ์ครัวเรือน

ได้ข้อมูล			ไม่ได้ข้อมูล		
ชั้นนับจุด	ชั้นแฉงนับ	รหัส	ชั้นนับจุด	ชั้นแฉงนับ	รหัส
เป็นครัวเรือนตัวอย่าง มีครัวเรือนอาศัยอยู่	แฉงนับได้.....	11	เป็นครัวเรือนตัวอย่าง	ไป 3 ครั้งไม่พบผู้ตอบ	
	รื้อถอน ไฟไหม้.....	12		สัมภาษณ์.....	21
	เป็นบ้านว่าง.....	13		ไม่ให้ความร่วมมือ.....	22
	เป็นสถานประกอบการ/ ไม่ใช่ที่อยู่อาศัย.....	15		หาบ้านไม่พบ.....	23
	แฉงนับได้.....	14		อื่น ๆ (ระบุ).....	96
ไม่เป็นครัวเรือน ตัวอย่าง (ครัวเรือนใหม่อยู่ แทนครัวเรือนเดิม ที่เป็นตัวอย่าง)					

A10 วัน/เดือน/ปีที่สัมภาษณ์ / / 2565

A11. เวลาที่เริ่มสัมภาษณ์ :

(หาก A9 = 12, 13, 21, 22, 23, 96 ให้ยุติการสัมภาษณ์)

ตอนที่ 1 ข้อมูลทั่วไปของหัวหน้าครัวเรือน

B1.	คำนำหน้าชื่อของหัวหน้าครัวเรือน ชื่อ นามสกุลของหัวหน้าครัวเรือน	_____ _____
B2.	เพศของหัวหน้าครัวเรือน	<input type="radio"/> 1. ชาย <input type="radio"/> 2. หญิง
B3.	อายุ (เต็มปี) ของหัวหน้าครัวเรือน ถ้าตั้งแต่ 120 บันทึก "120" ถ้าไม่ทราบ บันทึก "998"	<input type="text"/> <input type="text"/> <input type="text"/>
B4.	ระดับการศึกษาสูงสุดที่จบของ หัวหน้าครัวเรือน	<input type="radio"/> 0. ไม่เรียน/ไม่มีการศึกษา <input type="radio"/> 1. ปฐมวัย/อนุบาล <input type="radio"/> 2. ประถมศึกษา <input type="radio"/> 3. มัธยมศึกษาตอนต้น <input type="radio"/> 4. มัธยมศึกษาตอนปลาย <input type="radio"/> 5. ปวช./ปกศ.ต้น <input type="radio"/> 6. อนุปริญญา (ปวส./ปวท./ปกส.สูง) <input type="radio"/> 7.ปริญญาตรี <input type="radio"/> 8.ปริญญาโท <input type="radio"/> 9.ปริญญาเอก <input type="radio"/> 96. การศึกษาอื่น ๆ (ระบุ) _____ <input type="radio"/> 98. ไม่ทราบระดับการศึกษา
B5.	การทำงานในรอบ 7 วันก่อนวัน สัมภาษณ์ของหัวหน้าครัวเรือน	<input type="radio"/> 1. ทำงาน (ข้ามไป B7) <input type="radio"/> 2. ไม่ได้ทำงาน แต่ยังได้รับค่าจ้างหรือมีงานที่จะ กลับไปทำ (ข้ามไป B7) <input type="radio"/> 3. ไม่ได้ทำงาน ไม่มีงานที่จะกลับไปทำ แต่หา งานทำ/พร้อมทำงาน (ข้ามไป ตอนที่ 2) <input type="radio"/> 4. ไม่ได้ทำงาน ไม่มีงานที่จะกลับไปทำ และไม่ได้ หางานทำ/ไม่พร้อมทำงาน <input type="radio"/> 8. ไม่ทราบ (ข้ามไป ตอนที่ 2)
B6.	สาเหตุที่หัวหน้าครัวเรือนไม่ได้ ทำงาน	<input type="radio"/> 1. ทำงานบ้าน <input type="radio"/> 2. เรียนหนังสือ <input type="radio"/> 3. รอฤดูกาล <input type="radio"/> 4. ยังเด็ก/ชรา <input type="radio"/> 5. ป่วย พิการ ฯลฯ จนไม่สามารถทำงานได้ <input type="radio"/> 6. พักผ่อน <input type="radio"/> 7. เกษียณการทำงาน <input type="radio"/> 8. ไม่ประสงค์ทำงาน/หางานไม่ได้ <input type="radio"/> 96. อื่น ๆ (ระบุ) _____ จากนั้นให้ข้ามไปตอนที่ 2

B7.	งานที่หัวหน้าครัวเรือนทำในปัจจุบัน คืออาชีพใด	<input type="text"/> <input type="text"/>
B8.	งานที่หัวหน้าครัวเรือนทำในปัจจุบัน คืออุตสาหกรรมใด	<input type="text"/> <input type="text"/>

ตอนที่ 2 จำนวนสมาชิกในครัวเรือน

จำนวนสมาชิกในครัวเรือน		
C1.	ทั้งสิ้น	<input type="text"/> <input type="text"/>
C2.	ที่มีงานทำ <i>ถ้าไม่มี ให้บันทึก "0"</i>	<input type="text"/> <input type="text"/>
จำนวนสมาชิกในครัวเรือนที่เป็นกลุ่มเปราะบาง		
C3.	เด็กอายุ 0-4 ปี <i>ถ้าไม่มี ให้บันทึก "0"</i>	<input type="text"/> <input type="text"/>
C4.	เด็กอายุ 5-17 ปี <i>ถ้าไม่มี ให้บันทึก "0"</i>	<input type="text"/> <input type="text"/>
C5.	ผู้สูงอายุ 60 ปีขึ้นไป <i>ถ้าไม่มี ให้บันทึก "0"</i>	<input type="text"/> <input type="text"/>
C6.	ผู้พิการ <i>ถ้าไม่มี ให้บันทึก "0"</i>	<input type="text"/> <input type="text"/>
C7.	ผู้ป่วยติดเตียง <i>ถ้าไม่มี ให้บันทึก "0"</i>	<input type="text"/> <input type="text"/>
C8.	ผู้หญิงตั้งครรภ์ <i>ถ้าไม่มี ให้บันทึก "0"</i>	<input type="text"/> <input type="text"/>

ตอนที่ 3 การใช้เทคโนโลยีดิจิทัล

การใช้งานอุปกรณ์อิเล็กทรอนิกส์			
มีสมาชิกในครัวเรือนของท่าน คนใดคนหนึ่งใช้งานอุปกรณ์อิเล็กทรอนิกส์ต่อไปนี้หรือไม่			
D1.	โทรศัพท์มือถือสมาร์ทโฟน	<input type="radio"/> 1. มี	<input type="radio"/> 2. ไม่มี
D2.	โทรศัพท์มือถือปุ่มกด	<input type="radio"/> 1. มี	<input type="radio"/> 2. ไม่มี
D3.	คอมพิวเตอร์ตั้งโต๊ะ	<input type="radio"/> 1. มี	<input type="radio"/> 2. ไม่มี
D4.	คอมพิวเตอร์โน้ตบุ๊ก/แล็ปท็อป	<input type="radio"/> 1. มี	<input type="radio"/> 2. ไม่มี
D5.	แท็บเล็ต	<input type="radio"/> 1. มี	<input type="radio"/> 2. ไม่มี

การเข้าถึงและใช้งานอินเทอร์เน็ต			
D6.	ในครัวเรือนของท่าน มีการใช้งานอินเทอร์เน็ตบ้าน (ทั้งแบบมีสาย/ไร้สายหรือ WIFI) หรือไม่ หากมี ให้สอบถามต่อ ในรอบ 7 วันที่ผ่านมา เคยพบปัญหาคุณภาพของสัญญาณซึ่งเป็นผลมาจากผู้ให้บริการหรือไม่ เช่น สัญญาณไม่เสถียร ไม่มีสัญญาณ เป็นต้น	<input type="radio"/> 0. ไม่มีการใช้ <input type="radio"/> 1. มีการใช้ และเคยพบปัญหา <input type="radio"/> 2. มีการใช้ แต่ไม่เคยพบปัญหา <input type="radio"/> 3. มีการใช้ แต่ไม่ทราบว่าเคยพบปัญหาหรือไม่ <input type="radio"/> 8. ไม่ทราบ	
D7.	ในครัวเรือนของท่าน มีการใช้งานอินเทอร์เน็ตผ่านโทรศัพท์มือถือ หรือไม่ หากมี ให้สอบถามต่อ ในรอบ 7 วันที่ผ่านมา เคยพบปัญหาคุณภาพของสัญญาณซึ่งเป็นผลมาจากผู้ให้บริการหรือไม่ เช่น สัญญาณไม่เสถียร ไม่มีสัญญาณ เป็นต้น	<input type="radio"/> 0. ไม่มีการใช้ <input type="radio"/> 1. มีการใช้ และเคยพบปัญหา <input type="radio"/> 2. มีการใช้ แต่ไม่เคยพบปัญหา <input type="radio"/> 3. มีการใช้ แต่ไม่ทราบว่าเคยพบปัญหาหรือไม่ <input type="radio"/> 8. ไม่ทราบ	
D8.	ในครัวเรือนของท่าน มีการใช้งานอินเทอร์เน็ตสาธารณะไร้สาย (Free WIFI) หรือไม่ หากมี ให้สอบถามต่อ ในรอบ 7 วันที่ผ่านมา เคยพบปัญหาคุณภาพของสัญญาณซึ่งเป็นผลมาจากผู้ให้บริการหรือไม่ เช่น สัญญาณไม่เสถียร ไม่มีสัญญาณ เป็นต้น	<input type="radio"/> 0. ไม่มีการใช้ <input type="radio"/> 1. มีการใช้ และเคยพบปัญหา <input type="radio"/> 2. มีการใช้ แต่ไม่เคยพบปัญหา <input type="radio"/> 3. มีการใช้ แต่ไม่ทราบว่าเคยพบปัญหาหรือไม่ <input type="radio"/> 8. ไม่ทราบ	

ทักษะการใช้เทคโนโลยีดิจิทัล			
D9.	ในครัวเรือนของท่านมีสมาชิกที่สามารถค้นหาข้อมูลทางอินเทอร์เน็ตหรือไม่ หากมี ให้สอบถามต่อ สามารถใช้งานได้คล่องเพียงใด หากมีผู้ที่ใช้งานได้มากกว่า 1 คน ให้บันทึกรายละเอียดของผู้ที่มีทักษะสูงสุด	<input type="radio"/> 0. ไม่จำเป็นต้องใช้ <input type="radio"/> 1. ไม่มีผู้ที่สามารถใช้ได้ <input type="radio"/> 2. ใช้ได้คล่องน้อย <input type="radio"/> 3. ใช้ได้คล่องปานกลาง <input type="radio"/> 4. ใช้ได้คล่องมาก <input type="radio"/> 5. ใช้ได้คล่องมากที่สุด <input type="radio"/> 8. ไม่ทราบ	

D10.	<p>ในครัวเรือนของท่านมีสมาชิกที่สามารถใช้อีเมลติดต่อสื่อสารหรือไม่</p> <p>หากมี ให้สอบถามต่อ สามารถใช้งานได้คล่องเพียงใด</p> <p>หากมีผู้ที่ใช้งานได้มากกว่า 1 คน ให้บันทึกรายละเอียดของผู้ที่มีทักษะสูงสุด</p>	<ul style="list-style-type: none"> <input type="radio"/> 0. ไม่จำเป็นต้องใช้ <input type="radio"/> 1. ไม่มีผู้ที่สามารถใช้ได้ <input type="radio"/> 2. ใช้ได้คล่องน้อย <input type="radio"/> 3. ใช้ได้คล่องปานกลาง <input type="radio"/> 4. ใช้ได้คล่องมาก <input type="radio"/> 5. ใช้ได้คล่องมากที่สุด <input type="radio"/> 8. ไม่ทราบ
D11.	<p>ในครัวเรือนของท่านมีสมาชิกที่สามารถประชุมงานออนไลน์หรือไม่</p> <p>หากมี ให้สอบถามต่อ สามารถใช้งานได้คล่องเพียงใด</p> <p>หากมีผู้ที่ใช้งานได้มากกว่า 1 คน ให้บันทึกรายละเอียดของผู้ที่มีทักษะสูงสุด</p>	<ul style="list-style-type: none"> <input type="radio"/> 0. ไม่จำเป็นต้องใช้ <input type="radio"/> 1. ไม่มีผู้ที่สามารถใช้ได้ <input type="radio"/> 2. ใช้ได้คล่องน้อย <input type="radio"/> 3. ใช้ได้คล่องปานกลาง <input type="radio"/> 4. ใช้ได้คล่องมาก <input type="radio"/> 5. ใช้ได้คล่องมากที่สุด <input type="radio"/> 8. ไม่ทราบ
D12.	<p>ในครัวเรือนของท่านมีสมาชิกที่สามารถเรียนออนไลน์หรือไม่</p> <p>ถ้า มี ให้สอบถามต่อ สามารถใช้งานได้คล่องเพียงใด</p> <p>หากมี ให้สอบถามต่อ สามารถใช้งานได้คล่องเพียงใด</p> <p>หากมีผู้ที่ใช้งานได้มากกว่า 1 คน ให้บันทึกรายละเอียดของผู้ที่มีทักษะสูงสุด</p>	<ul style="list-style-type: none"> <input type="radio"/> 0. ไม่จำเป็นต้องใช้ <input type="radio"/> 1. ไม่มีผู้ที่สามารถใช้ได้ <input type="radio"/> 2. ใช้ได้คล่องน้อย <input type="radio"/> 3. ใช้ได้คล่องปานกลาง <input type="radio"/> 4. ใช้ได้คล่องมาก <input type="radio"/> 5. ใช้ได้คล่องมากที่สุด <input type="radio"/> 8. ไม่ทราบ
D13.	<p>ในครัวเรือนของท่านมีสมาชิกที่สามารถลงทะเบียนรับบริการภาครัฐผ่านสื่ออิเล็กทรอนิกส์หรือไม่ เช่น ลงทะเบียนคนละครึ่ง เราชนะ ม.33 เรารักกัน หมอพร้อม</p> <p>หากมี ให้สอบถามต่อ สามารถใช้งานได้คล่องเพียงใด</p> <p>หากมีผู้ที่ใช้งานได้มากกว่า 1 คน ให้บันทึกรายละเอียดของผู้ที่มีทักษะสูงสุด</p>	<ul style="list-style-type: none"> <input type="radio"/> 0. ไม่จำเป็นต้องใช้ <input type="radio"/> 1. ไม่มีผู้ที่สามารถใช้ได้ <input type="radio"/> 2. ใช้ได้คล่องน้อย <input type="radio"/> 3. ใช้ได้คล่องปานกลาง <input type="radio"/> 4. ใช้ได้คล่องมาก <input type="radio"/> 5. ใช้ได้คล่องมากที่สุด <input type="radio"/> 8. ไม่ทราบ
D14.	<p>ในครัวเรือนของท่านมีสมาชิกที่สามารถทำธุรกรรมทางการเงินผ่าน mobile banking/internet banking หรือใช้กระเป๋าเงินอิเล็กทรอนิกส์หรือไม่ เช่น กรุงไทยเน็กซ์ (Krungthai NEXT) เอสซีบี อีซี (SCB Easy) เป๋าตัง ทรูมันนี่วอลเล็ต</p> <p>หากมี ให้สอบถามต่อ สามารถใช้งานได้คล่องเพียงใด</p> <p>หากมีผู้ที่ใช้งานได้มากกว่า 1 คน ให้บันทึกรายละเอียดของผู้ที่มีทักษะสูงสุด</p>	<ul style="list-style-type: none"> <input type="radio"/> 0. ไม่จำเป็นต้องใช้ <input type="radio"/> 1. ไม่มีผู้ที่สามารถใช้ได้ <input type="radio"/> 2. ใช้ได้คล่องน้อย <input type="radio"/> 3. ใช้ได้คล่องปานกลาง <input type="radio"/> 4. ใช้ได้คล่องมาก <input type="radio"/> 5. ใช้ได้คล่องมากที่สุด <input type="radio"/> 8. ไม่ทราบ

ตอนที่ 4 ความมั่นคงทางอาหาร

E1.	ในรอบ 12 เดือนที่แล้ว ท่านหรือสมาชิกในครัวเรือนของท่าน เคยรู้สึกกังวลหรือไม่ว่า จะไม่มีอาหารกินอย่างเพียงพอ เพราะไม่มีเงินซื้อหรือไม่สามารถหาอาหารได้	<input type="radio"/> 0. ไม่เคยรู้สึกกังวล <input type="radio"/> 1. เคยรู้สึกกังวล <input type="radio"/> 8. ไม่ทราบ
E2.	ในรอบ 12 เดือนที่แล้ว ท่านหรือสมาชิกในครัวเรือนของท่าน เคยมีช่วงเวลาที่ต้องประสบกับการ ไม่ได้กินอาหารที่มีประโยชน์หรือมีคุณค่าทางโภชนาการ เพราะไม่มีเงินซื้อหรือไม่สามารถหาอาหารได้	<input type="radio"/> 0. ไม่เคยประสบ <input type="radio"/> 1. เคยประสบ <input type="radio"/> 8. ไม่ทราบ
E3.	ในรอบ 12 เดือนที่แล้ว ท่านหรือสมาชิกในครัวเรือนของท่าน เคยมีช่วงเวลาที่ต้องประสบกับการ กินอาหารเพียงไม่กี่ชนิด เพราะไม่มีเงินซื้อหรือไม่สามารถหาอาหารได้	<input type="radio"/> 0. ไม่เคยประสบ <input type="radio"/> 1. เคยประสบ <input type="radio"/> 8. ไม่ทราบ
E4.	ในรอบ 12 เดือนที่แล้ว ท่านหรือสมาชิกในครัวเรือนของท่าน เคยมีช่วงเวลาที่ต้องประสบกับการ อดอาหารบางมื้อ เพราะไม่มีเงินซื้อหรือไม่สามารถหาอาหารได้	<input type="radio"/> 0. ไม่เคยประสบ <input type="radio"/> 1. เคยประสบ <input type="radio"/> 8. ไม่ทราบ
E5.	ในรอบ 12 เดือนที่แล้ว ท่านหรือสมาชิกในครัวเรือนของท่าน เคยมีช่วงเวลาที่ต้องประสบกับการ กินอาหารในปริมาณที่น้อยกว่าที่ควรจะเป็น เพราะไม่มีเงินซื้อหรือไม่สามารถหาอาหารได้	<input type="radio"/> 0. ไม่เคยประสบ <input type="radio"/> 1. เคยประสบ <input type="radio"/> 8. ไม่ทราบ
E6.	ในรอบ 12 เดือนที่แล้ว ท่านหรือสมาชิกในครัวเรือนของท่าน เคยมีช่วงเวลาที่ต้องประสบกับ ภาวะขาดแคลนอาหาร/วัตถุดิบที่ใช้ในการประกอบอาหาร เพราะไม่มีเงินซื้อหรือไม่สามารถหาได้	<input type="radio"/> 0. ไม่เคยประสบ <input type="radio"/> 1. เคยประสบ <input type="radio"/> 8. ไม่ทราบ
E7.	ในรอบ 12 เดือนที่แล้ว ท่านหรือสมาชิกในครัวเรือนของท่าน เคยมีช่วงเวลาที่ต้องประสบกับ ภาวะหิวแต่ไม่ได้กิน เพราะไม่มีเงินซื้อหรือไม่สามารถหาอาหารได้	<input type="radio"/> 0. ไม่เคยประสบ <input type="radio"/> 1. เคยประสบ <input type="radio"/> 8. ไม่ทราบ
E8.	ในรอบ 12 เดือนที่แล้ว ท่านหรือสมาชิกในครัวเรือนของท่าน เคยมีช่วงเวลาที่ต้องประสบกับการ ไม่ได้กินอาหารทั้งวัน เพราะไม่มีเงินซื้อหรือไม่สามารถหาอาหารได้	<input type="radio"/> 0. ไม่เคยประสบ <input type="radio"/> 1. เคยประสบ <input type="radio"/> 8. ไม่ทราบ

ตอนที่ 5 ความสัมพันธ์ในครัวเรือน

F1.	ตรวจสอบ C1 จำนวนสมาชิกในครัวเรือน	<input type="radio"/> 1. 1 คน (ข้ามไปตอนที่ 6) <input type="radio"/> 2. มากกว่า 1 คน
การใช้เวลาร่วมกันในครัวเรือน ปัญหาและความขัดแย้งในครัวเรือน		
F2.	เมื่อเปรียบเทียบกับช่วงก่อนสถานการณ์การแพร่ระบาดของโรคโควิด 19 (ก่อนมีนาคม 2563) ครัวเรือนของท่านมีการใช้เวลาทำกิจกรรมร่วมกัน เช่น พุดคุยกัน กินข้าวร่วมกัน มากขึ้น	<input type="radio"/> 1. ใช่ <input type="radio"/> 2. ไม่ใช่ <input type="radio"/> 8. ไม่ทราบ
F3.	เมื่อเปรียบเทียบกับช่วงก่อนสถานการณ์การแพร่ระบาดของโรคโควิด 19 (ก่อนมีนาคม 2563) ครัวเรือนของท่านมีการใช้เวลาในการแสดงความรักต่อกัน ให้กำลังใจกัน มากขึ้น	<input type="radio"/> 1. ใช่ <input type="radio"/> 2. ไม่ใช่ <input type="radio"/> 8. ไม่ทราบ
F4.	เมื่อเปรียบเทียบกับช่วงก่อนสถานการณ์การแพร่ระบาดของโรคโควิด 19 (ก่อนมีนาคม 2563) ครัวเรือนของท่านมีการถกเถียง หรือทะเลาะกัน มากขึ้น	<input type="radio"/> 1. ใช่ <input type="radio"/> 2. ไม่ใช่ <input type="radio"/> 8. ไม่ทราบ
F5.	เมื่อเปรียบเทียบกับช่วงก่อนสถานการณ์การแพร่ระบาดของโรคโควิด 19 (ก่อนมีนาคม 2563) ครัวเรือนของท่านไม่มีเงินซื้อของจำเป็นพื้นฐาน เช่น อาหาร ยา เครื่องใช้ในบ้าน บ่อยมากขึ้น	<input type="radio"/> 1. ใช่ <input type="radio"/> 2. ไม่ใช่ <input type="radio"/> 8. ไม่ทราบ

ตอนที่ 6 การจัดการศึกษาของบุตรหลานในช่วงสถานการณ์โควิด

G1.	ตรวจสอบ C4 จำนวนเด็กอายุ 5-17 ปี	<input type="radio"/> 1. ไม่มี (ข้ามไปตอนที่ 7) <input type="radio"/> 2. มีอย่างน้อย 1 คน
G2.	ตั้งแต่เดือนมีนาคม 2563 ช่วงการแพร่ระบาดของโรคโควิด 19 คริวเรียนของท่านมีเด็กอายุ 5-17 ปี ที่ต้องออกจากระบบการเรียน (ลาออก/พักการเรียน) หรือไม่	<input type="radio"/> 0. ไม่มี <input type="radio"/> 1. มี เนื่องจากไม่มีเงินจ่ายค่าเล่าเรียน <input type="radio"/> 2. มี เนื่องจากไม่เห็นด้วยกับแนวทางการจัดการศึกษาของโรงเรียน <input type="radio"/> 3. มี เนื่องจากไม่สามารถจัดหา หรือชำระค่าอุปกรณ์ หรือสนับสนุนด้านการศึกษาได้ เช่น ไม่มีเวลา ไม่มีอินเทอร์เน็ต <input type="radio"/> 4. มี เนื่องจากกลัวออกไปข้างนอกแล้วติดเชื้อไวรัสโควิด 19 <input type="radio"/> 5. มี เนื่องจากไม่สามารถเดินทางไปเรียนได้/ไม่มีรถรับ-ส่ง <input type="radio"/> 6. มี เนื่องจากคริวเรียนจำเป็นต้องให้เด็กออกมาหารายได้ <input type="radio"/> 96. มี ด้วยเหตุผลอื่น ๆ (ระบุ) _____
G3.	ในคริวเรียนของท่านมีเด็กอายุ 5-17 ปีที่กำลังเรียนหรือไม่ ให้ระบุจำนวน ถ้าไม่มี ให้บันทึก "0" ถ้ามีตั้งแต่ 8 คนขึ้นไป ให้บันทึก "8"	เด็กอายุ 5-17 ปีที่กำลังเรียน จำนวน <input style="width: 40px; height: 20px;" type="text"/> คน (ถ้าไม่มี ข้ามไปตอนที่ 7) (ถ้ามี 1 คน ข้ามไป G9)
ให้บันทึกชื่อ-นามสกุล และอายุของเด็กอายุ 5-17 ปีที่กำลังเรียน (เรียงอายุจากมากที่สุดไปน้อยสุด 8 คนแรก)		
G4. ลำดับที่	G5. ชื่อ-นามสกุล	G6. อายุ (ปี)
1	_____	<input style="width: 30px; height: 20px;" type="text"/>
2	_____	<input style="width: 30px; height: 20px;" type="text"/>
3	_____	<input style="width: 30px; height: 20px;" type="text"/>
4	_____	<input style="width: 30px; height: 20px;" type="text"/>
5	_____	<input style="width: 30px; height: 20px;" type="text"/>
6	_____	<input style="width: 30px; height: 20px;" type="text"/>
7	_____	<input style="width: 30px; height: 20px;" type="text"/>
8	_____	<input style="width: 30px; height: 20px;" type="text"/>

G7.	<p>การคัดเลือกเด็กอายุ 5-17 ปี ในครัวเรือน จำนวน 1 คน</p> <p>1) ตรวจสอบหลักหน่วยของลำดับที่ครัวเรือนใน A5 ซึ่งจะเป็นลำดับของแถวในตารางด้านล่าง</p> <p>2) ตรวจสอบจำนวนเด็กอายุ 5-17 ปีที่กำลังเรียนใน G3 ซึ่งจะเป็นลำดับของคอลัมน์ในตารางด้านล่าง</p> <p>3) ค้นหาช่องที่แถวและคอลัมน์ตัดกัน และบันทึกหมายเลขที่ปรากฏในช่อง โดยตัวเลขนี้จะเป็นลำดับที่ของเด็ก (G4) ที่ถูกสุ่มขึ้นมา</p>																																																																																																
<table border="1"> <thead> <tr> <th rowspan="2">หลักหน่วยของลำดับที่ ครัวเรือน (จาก A5)</th> <th colspan="7">จำนวนเด็กอายุ 5-17 ปีที่กำลังเรียน (จาก G3)</th> </tr> <tr> <th>2</th> <th>3</th> <th>4</th> <th>5</th> <th>6</th> <th>7</th> <th>8+</th> </tr> </thead> <tbody> <tr><td>0</td><td>2</td><td>2</td><td>4</td><td>3</td><td>6</td><td>5</td><td>4</td></tr> <tr><td>1</td><td>1</td><td>3</td><td>1</td><td>4</td><td>1</td><td>6</td><td>5</td></tr> <tr><td>2</td><td>2</td><td>1</td><td>2</td><td>5</td><td>2</td><td>7</td><td>6</td></tr> <tr><td>3</td><td>1</td><td>2</td><td>3</td><td>1</td><td>3</td><td>1</td><td>7</td></tr> <tr><td>4</td><td>2</td><td>3</td><td>4</td><td>2</td><td>4</td><td>2</td><td>8</td></tr> <tr><td>5</td><td>1</td><td>1</td><td>1</td><td>3</td><td>5</td><td>3</td><td>1</td></tr> <tr><td>6</td><td>2</td><td>2</td><td>2</td><td>4</td><td>6</td><td>4</td><td>2</td></tr> <tr><td>7</td><td>1</td><td>3</td><td>3</td><td>5</td><td>1</td><td>5</td><td>3</td></tr> <tr><td>8</td><td>2</td><td>1</td><td>4</td><td>1</td><td>2</td><td>6</td><td>4</td></tr> <tr><td>9</td><td>1</td><td>2</td><td>1</td><td>2</td><td>3</td><td>7</td><td>5</td></tr> </tbody> </table>			หลักหน่วยของลำดับที่ ครัวเรือน (จาก A5)	จำนวนเด็กอายุ 5-17 ปีที่กำลังเรียน (จาก G3)							2	3	4	5	6	7	8+	0	2	2	4	3	6	5	4	1	1	3	1	4	1	6	5	2	2	1	2	5	2	7	6	3	1	2	3	1	3	1	7	4	2	3	4	2	4	2	8	5	1	1	1	3	5	3	1	6	2	2	2	4	6	4	2	7	1	3	3	5	1	5	3	8	2	1	4	1	2	6	4	9	1	2	1	2	3	7	5
หลักหน่วยของลำดับที่ ครัวเรือน (จาก A5)	จำนวนเด็กอายุ 5-17 ปีที่กำลังเรียน (จาก G3)																																																																																																
	2	3	4	5	6	7	8+																																																																																										
0	2	2	4	3	6	5	4																																																																																										
1	1	3	1	4	1	6	5																																																																																										
2	2	1	2	5	2	7	6																																																																																										
3	1	2	3	1	3	1	7																																																																																										
4	2	3	4	2	4	2	8																																																																																										
5	1	1	1	3	5	3	1																																																																																										
6	2	2	2	4	6	4	2																																																																																										
7	1	3	3	5	1	5	3																																																																																										
8	2	1	4	1	2	6	4																																																																																										
9	1	2	1	2	3	7	5																																																																																										
G8.	<p>คัดลอก ลำดับที่ของเด็ก (G4) ชื่อ-นามสกุล (G5) และอายุ (G6) ของเด็กที่ตกเป็นตัวอย่าง</p>	<p>ลำดับที่ของเด็ก <input type="text"/></p> <p>ชื่อ - นามสกุล _____</p> <p>(ในคำถามต่อจากนี้ ให้อ้างอิงถึงเด็กคนนี้)</p> <p>อายุ <input type="text"/><input type="text"/></p> <p>จากนั้นให้ข้ามไป G10</p>																																																																																															
G9.	<p>ชื่อ-นามสกุล และอายุของเด็ก</p>	<p>ชื่อ - นามสกุล _____</p> <p>(ในคำถามต่อจากนี้ ให้อ้างอิงถึงเด็กคนนี้)</p> <p>อายุ <input type="text"/><input type="text"/></p>																																																																																															
G10.	<p>ในรอบ 1 เดือนที่ผ่านมา โรงเรียนที่...(ชื่อ)... ศึกษาอยู่ ใช้การจัดการเรียนการสอนรูปแบบใดบ้าง (ตอบได้มากกว่า 1 ข้อ)</p>	<p><input type="checkbox"/> A. เรียนออนไลน์ ให้ครูเป็นผู้จัดการเรียน ผ่าน เครื่องมือ/แอปพลิเคชันที่โรงเรียนกำหนด</p> <p><input type="checkbox"/> B. ใช้ทีวีออกอากาศ (DLTV) เช่น โรงเรียนไกลกังวลเป็นฐาน</p> <p><input type="checkbox"/> C. จัดใบงานให้นักเรียน และอาจมีครูออก เยี่ยมเป็นครั้งคราว</p> <p><input type="checkbox"/> D. ให้ไปเรียนตามปกติ แต่มีมาตรการเว้น ระยะห่างหรือลดจำนวนนักเรียน</p> <p><input type="checkbox"/> X. อื่น ๆ (ระบุ) _____</p> <p><input type="checkbox"/> Z. ไม่ทราบ</p>																																																																																															

G11.	ในช่วงที่ต้องจัดการศึกษาที่บ้าน ...(ชื่อ)...สามารถเข้าเรียน/ปฏิบัติตามการจัดการศึกษาที่โรงเรียนกำหนดไว้ได้มากน้อยเพียงใด	<input type="radio"/> 1. เข้าเรียนได้ตลอด ไม่เคยขาดเรียน <input type="radio"/> 2. เข้าเรียนได้เกือบตลอด หยุดเรียนบ้าง <input type="radio"/> 3. เข้าเรียนบ้างพอ ๆ กับที่หยุดเรียน <input type="radio"/> 4. แทบไม่ได้เข้าเรียนเลย <input type="radio"/> 5. ไม่เคยเข้าเรียนเลย <input type="radio"/> 8. ไม่ทราบ
G12.	ในการเรียนช่วงสถานการณ์โควิดของ ...(ชื่อ)...ใครเป็นผู้ดูแลเป็นหลักที่บ้าน เช่น สอนการบ้าน จัดการให้บุตรหลานเรียนตาม เวลา	<input type="radio"/> 0. ไม่มีผู้ดูแล หรือเด็กดูแลตัวเองได้ (ข้ามไป G14) <input type="radio"/> 1. พ่อ แม่ <input type="radio"/> 2. พี่สาว พี่ชาย <input type="radio"/> 3. ปู่ ย่า ตา ยาย <input type="radio"/> 4.ญาติอื่น ๆ ในครัวเรือน เช่น ลุง ป้า น้า อา <input type="radio"/> 5. ญาติที่อยู่นอกครัวเรือน เพื่อนบ้าน <input type="radio"/> 6. จ้างผู้ดูแล <input type="radio"/> 96. อื่น ๆ (ระบุ)_____
G13.	ผู้ดูแลหลักในเรื่องการเรียนของ...(ชื่อ)... มีการศึกษาสูงสุดในระดับใด	<input type="radio"/> 0. ไม่เรียน/ไม่มีการศึกษา <input type="radio"/> 1. ปฐมวัย/อนุบาล <input type="radio"/> 2. ประถมศึกษา <input type="radio"/> 3. มัธยมศึกษาตอนต้น <input type="radio"/> 4. มัธยมศึกษาตอนปลาย <input type="radio"/> 5. ปวช./ปกศ.ต้น <input type="radio"/> 6. อนุปริญญา (ปวส./ปวท./ปกศ.สูง) <input type="radio"/> 7. ปริญญาตรี <input type="radio"/> 8. ปริญญาโท <input type="radio"/> 9. ปริญญาเอก <input type="radio"/> 96. การศึกษาอื่น ๆ (ระบุ)_____
G14.	ครัวเรือนใช้วิธีการปรับตัวอย่างไรเพื่อให้ สามารถดูแลการเรียนการสอนให้บุตรหลาน	<input type="radio"/> 0. ไม่มีวิธีการอะไรเพิ่มเติมจากปกติ/เด็กดูแล ตัวเอง <input type="radio"/> 1. ทำงานไปด้วย ดูแลบุตรหลานไปด้วย <input type="radio"/> 2. ผู้ปกครองหรือสมาชิกในครัวเรือนคนใดคน หนึ่งลาออกจากงาน <input type="radio"/> 3. ผู้ปกครองลดเวลาทำงาน <input type="radio"/> 4. ขอรับการช่วยเหลือจากญาติพี่น้อง <input type="radio"/> 5. จ้างผู้ดูแลเพิ่ม <input type="radio"/> 6. อื่น ๆ (ระบุ)_____

<p>ในการจัดการเรียนการสอนของ...(ชื่อ)... ครูว์เรียนพบปัญหา/อุปสรรคต่อไปนี้ในระดับใด ให้ระบุระดับคะแนน ตั้งแต่ 0-10 โดย (0) หมายถึง ไม่พบปัญหา/ไม่เป็นอุปสรรคเลย : : (10) หมายถึง พบปัญหา/เป็นอุปสรรคมากที่สุด</p>		
G15.	ไม่สามารถจัดพื้นที่ในการเรียนให้เหมาะสม เช่น ความเงียบสงบ พื้นที่ส่วนตัวที่ไม่รบกวนกิจกรรมอื่นของครูว์เรียน	<input type="text"/>
G16.	เด็กไม่ให้ความร่วมมือ (ไม่กระตือรือร้น ไม่มีสมาธิ) ในการเรียน	<input type="text"/>
G17.	ไม่มีผู้ปกครอง/ผู้ดูแลที่สามารถให้ความช่วยเหลือในการเรียนได้/ ไม่มีเวลา	<input type="text"/>

<p>ความพึงพอใจต่อการพัฒนาการของเด็ก</p>		
G18.	ในรอบปีที่ผ่านมา ช่วงที่ต้องปิดโรงเรียนและจัดการเรียนที่บ้าน ท่านพึงพอใจในการพัฒนาการของ...(ชื่อ)... ในด้านพัฒนาการทาง จิตใจและพฤติกรรม เช่น การเข้าสังคม การนึกถึงผู้อื่น ในระดับใด	<input type="radio"/> 1. ไม่พึงพอใจมาก <input type="radio"/> 2. ไม่พึงพอใจ <input type="radio"/> 3. เฉย ๆ ไม่เปลี่ยนแปลง <input type="radio"/> 4. พึงพอใจ <input type="radio"/> 5. พึงพอใจมาก
G19.	ในรอบปีที่ผ่านมา ช่วงที่ต้องปิดโรงเรียนและจัดการเรียนที่บ้าน ท่านพึงพอใจในการพัฒนาการของ...(ชื่อ)... ในด้านพัฒนาการด้าน ภาษา (การอ่าน การเขียน การสื่อสาร) ในระดับใด	<input type="radio"/> 1. ไม่พึงพอใจมาก <input type="radio"/> 2. ไม่พึงพอใจ <input type="radio"/> 3. เฉย ๆ ไม่เปลี่ยนแปลง <input type="radio"/> 4. พึงพอใจ <input type="radio"/> 5. พึงพอใจมาก
G20.	ในรอบปีที่ผ่านมา ช่วงที่ต้องปิดโรงเรียนและจัดการเรียนที่บ้าน ท่านพึงพอใจในการพัฒนาการของ...(ชื่อ)... ในด้านพัฒนาการ ผลสัมฤทธิ์ทางการศึกษา (ความสามารถทางคณิตศาสตร์ ภาษา และวิทยาศาสตร์) ในระดับใด	<input type="radio"/> 1. ไม่พึงพอใจมาก <input type="radio"/> 2. ไม่พึงพอใจ <input type="radio"/> 3. เฉย ๆ ไม่เปลี่ยนแปลง <input type="radio"/> 4. พึงพอใจ <input type="radio"/> 5. พึงพอใจมาก

ตอนที่ 7 การรับมือต่อสถานการณ์ของครัวเรือนและความช่วยเหลือที่ต้องการ

H1	ท่านคิดว่าผลกระทบจากสถานการณ์การแพร่ระบาดของโรคโควิด 19 ที่เกิดขึ้นตั้งแต่เดือนมีนาคม 2563 มีความรุนแรงมากน้อยเพียงใดต่อครัวเรือนของท่าน ให้ระบุระดับความรุนแรง ตั้งแต่ 0-10 โดย (0) หมายถึง ไม่มีผลกระทบใด ๆ เลย : (10) หมายถึง มีผลกระทบรุนแรงมากที่สุด	<input type="text"/>
ครัวเรือนของท่านรับมือกับผลกระทบจากโรคโควิด 19 ด้วยวิธีต่อไปนี้หรือไม่		
H2	ลดการซื้ออาหาร	<input type="radio"/> 1. ใช่ <input type="radio"/> 2. ไม่ใช่
H3	ลดการซื้อสินค้าประเภทอื่นที่ไม่ใช่อาหาร	<input type="radio"/> 1. ใช่ <input type="radio"/> 2. ไม่ใช่
H4	ใช้บัตรเครดิตหมุนเงิน	<input type="radio"/> 1. ใช่ <input type="radio"/> 2. ไม่ใช่
H5	เบิกเงินล่วงหน้าจากนายจ้าง	<input type="radio"/> 1. ใช่ <input type="radio"/> 2. ไม่ใช่
H6	หารายได้เสริม	<input type="radio"/> 1. ใช่ <input type="radio"/> 2. ไม่ใช่
H7	ใช้เงินออม	<input type="radio"/> 1. ใช่ <input type="radio"/> 2. ไม่ใช่
H8	ขายสินค้าทางเกษตรเร็วกว่ากำหนด	<input type="radio"/> 1. ใช่ <input type="radio"/> 2. ไม่ใช่
H9	จำหน่ายทรัพย์สิน	<input type="radio"/> 1. ใช่ <input type="radio"/> 2. ไม่ใช่
H10	จำหน่ายทรัพย์สิน (บ้าน ที่ดิน)	<input type="radio"/> 1. ใช่ <input type="radio"/> 2. ไม่ใช่
H11	ขายทรัพย์สิน	<input type="radio"/> 1. ใช่ <input type="radio"/> 2. ไม่ใช่
H12	ขอความช่วยเหลือจากเพื่อนและครอบครัว (ไม่ต้องคืนเงิน/สิ่งของ)	<input type="radio"/> 1. ใช่ <input type="radio"/> 2. ไม่ใช่
H13	ยืมเงินเพื่อนญาติ หรือบุคคลในครอบครัว (ต้องคืนเงิน)	<input type="radio"/> 1. ใช่ <input type="radio"/> 2. ไม่ใช่
H14	ผ่อนผันการชำระหนี้ (ไม่เสียเครดิต)	<input type="radio"/> 1. ใช่ <input type="radio"/> 2. ไม่ใช่
H15	กู้เงินจากสถาบันการเงิน	<input type="radio"/> 1. ใช่ <input type="radio"/> 2. ไม่ใช่
H16	กู้เงินนอกระบบ	<input type="radio"/> 1. ใช่ <input type="radio"/> 2. ไม่ใช่
H17	รับเงินชดเชยจากประกันสังคม	<input type="radio"/> 1. ใช่ <input type="radio"/> 2. ไม่ใช่
H18	ให้บุตรหลานหยุดเรียนเพื่อมาหารายได้ให้แก่ครัวเรือน	<input type="radio"/> 1. ใช่ <input type="radio"/> 2. ไม่ใช่
H19	รับการช่วยเหลือจากโครงการภาครัฐ	<input type="radio"/> 1. ใช่ <input type="radio"/> 2. ไม่ใช่
H20	รับการช่วยเหลือจากภาคประชาสังคม หรือองค์กรที่ไม่ใช่ภาครัฐ	<input type="radio"/> 1. ใช่ <input type="radio"/> 2. ไม่ใช่
H21	อื่น ๆ (ระบุ) _____	<input type="radio"/> 1. ใช่ <input type="radio"/> 2. ไม่ใช่

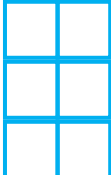
	<p>ความช่วยเหลือเร่งด่วนหรือในเบื้องต้นที่ครัวเรือนท่านต้องการ (เรียง 3 อันดับ)</p>	<p>(0) ไม่ต้องการความช่วยเหลือ (1) เงิน/เบี้ยยังชีพ/สวัสดิการ/ปรับค่าแรง (2) อาหาร (3) สิ่งของอื่น ๆ ที่ไม่ใช่อาหาร เช่น หน้ากาก เจลแอลกอฮอล์ ฯลฯ (4) การผ่อนผัน/ลดค่าบริการ (เช่น ค่าไฟ ค่าน้ำ อินเทอร์เน็ต ดอกเบี้ยเงินกู้ ค่าโดยสาร) (5) การศึกษา (6) สุขภาพด้านร่างกาย (7) สุขภาพด้านจิตใจ (8) สนับสนุนการเข้าถึงแหล่งทุน/สินเชื่อ สำหรับประกอบอาชีพ (9) งานให้ทำ/แก้ไขปัญหาการว่างงาน (10) จัดหาตลาด/ช่องทาง การจัดจำหน่ายสินค้า (11) สนับสนุนเมล็ดพันธุ์/ต้นกล้า/พันธุ์สัตว์/ที่ดินทำกิน (12) ส่งเสริม/พัฒนาทักษะและความรู้เกี่ยวกับการทำงาน (13) สนับสนุน/จัดหาแหล่งวัตถุดิบราคาถูก (14) พักชำระหนี้ (15) ปรับโครงสร้างหนี้ (16) สนับสนุนสินเชื่อดอกเบี้ยต่ำ (17) วัคซีนป้องกันโรคโควิด 19 (18) แก้ไขปัญหาด้านเศรษฐกิจ/ลดค่าครองชีพ/ควบคุมราคาสินค้า (19) เพิ่มราคาผลผลิตทางการเกษตร/ควบคุมราคาปัจจัยการผลิตทางการเกษตร (96) อื่น ๆ (ระบุ) _____</p>
H22	ความช่วยเหลือที่ต้องการลำดับแรก	
H23	ความช่วยเหลือที่ต้องการลำดับที่ 2	
H24	ความช่วยเหลือที่ต้องการลำดับที่ 3	

ตอนที่ 8 ลักษณะทั่วไปของครัวเรือน

11.	<p>ครัวเรือนของท่านมีรายได้เฉลี่ยเดือนละเท่าไร</p> <p>ให้นำรายได้รวมของสมาชิกทุกคนในครัวเรือน ทั้งที่เป็นตัวเงินและไม่เป็นตัวเงินที่ได้รับในรอบ 12 เดือน โดยคิดเฉลี่ยต่อเดือน</p>	
12.	ลักษณะของที่อยู่อาศัย	<input type="radio"/> 1. ตึก <input type="radio"/> 2. ไม้ <input type="radio"/> 3. ครึ่งตึกครึ่งไม้ <input type="radio"/> 4. ใช้วัสดุไม่ถาวรในท้องถิ่น <input type="radio"/> 5. ใช้วัสดุใช้แล้ว เช่น หนีบ ลัง <input type="radio"/> 6. สังกะสี/ตู้คอนเทนเนอร์ <input type="radio"/> 96. อื่น ๆ (ระบุ) _____
13.	การมีไฟฟ้าภายในครัวเรือน (รวมไฟฟ้าที่ต่อจากแบตเตอรี่และแหล่งอื่น ๆ)	<input type="radio"/> 1. มี <input type="radio"/> 2. ไม่มี
14.	ประเภทของส้วมที่ใช้	<input type="radio"/> 0. ไม่มีห้องส้วม หรือถ่ายตามพุ่มไม้หรือทุ่งนา <input type="radio"/> 1. ส้วมชักโครก/ส้วมซึมลงถังบำบัด <input type="radio"/> 2. ส้วมชักโครก/ส้วมซึมลงถังปฏิกูล (ถังส้วม) <input type="radio"/> 3. ส้วมชักโครก/ส้วมซึมลงหลุม <input type="radio"/> 4. ส้วมชักโครก/ส้วมซึมลงในที่อื่น ๆ <input type="radio"/> 5. ส้วมชักโครก/ส้วมซึมไม่ทราบที่ลง <input type="radio"/> 6. ส้วมหลุมที่มีฐาน <input type="radio"/> 7. ส้วมหลุมที่ไม่มีฐาน <input type="radio"/> 96. อื่น ๆ (ระบุ) _____
15.	น้ำดื่มส่วนใหญ่คือประเภทใด	<input type="radio"/> 1. น้ำประปาภายในบ้าน/บริเวณบ้าน <input type="radio"/> 2. น้ำประปาจากภายนอกบ้าน <input type="radio"/> 3. น้ำบาดาล <input type="radio"/> 4. น้ำบ่อขุดที่มีการป้องกัน <input type="radio"/> 5. น้ำฝน <input type="radio"/> 6. น้ำผิวดิน (แม่น้ำ เขื่อน ทะเลสาบ บ่อน้ำ ลำธาร คลอง คลองชลประทาน) <input type="radio"/> 7. น้ำดื่มบรรจุขวด/แก้ว/ถัง <input type="radio"/> 8. ตู้น้ำดื่มหยอดเหรียญ <input type="radio"/> 96. อื่น ๆ (ระบุ) _____

16.	น้ำใช้ส่วนใหญ่คือประเภทใด	<input type="radio"/> 1. น้ำประปาภายในบ้าน/บริเวณบ้าน <input type="radio"/> 2. น้ำประปาจากภายนอกบ้าน <input type="radio"/> 3. น้ำบาดาล <input type="radio"/> 4. น้ำบ่อขุดที่มีการป้องกัน <input type="radio"/> 5. น้ำฝน <input type="radio"/> 6. น้ำผิวดิน (แม่น้ำ เขื่อน ทะเลสาบ บ่อน้ำ ลำธาร คลอง คลองชลประทาน) <input type="radio"/> 7. รถ/เรือบรรทุกน้ำ <input type="radio"/> 96. อื่น ๆ (ระบุ) _____
17.	เชื้อเพลิงส่วนใหญ่ที่ใช้ในการประกอบอาหารคือประเภทใด	<input type="radio"/> 0. ไม่มีการประกอบอาหาร <input type="radio"/> 1. แก๊สหุงต้ม (LPG) <input type="radio"/> 2. ไฟฟ้า <input type="radio"/> 3. ถ่านไม้ <input type="radio"/> 4. ไม้/ฟืน <input type="radio"/> 6. อื่น ๆ (ระบุ) _____
ครัวเรือนของท่านเป็นเจ้าของเครื่องใช้ไฟฟ้าต่อไปนี้หรือไม่		
18.	โทรทัศน์จอธรรมดา	<input type="radio"/> 1. เป็น <input type="radio"/> 2. ไม่เป็น
19.	โทรทัศน์จอแอลซีดี/แอลอีดี/พลาสมา	<input type="radio"/> 1. เป็น <input type="radio"/> 2. ไม่เป็น
110.	ตู้เย็น 1 ประตู	<input type="radio"/> 1. เป็น <input type="radio"/> 2. ไม่เป็น
111.	ตู้เย็น 2 ประตู	<input type="radio"/> 1. เป็น <input type="radio"/> 2. ไม่เป็น
112.	ตู้เย็นมากกว่า 2 ประตู	<input type="radio"/> 1. เป็น <input type="radio"/> 2. ไม่เป็น
113.	เตาไมโครเวฟ/เตาอบ	<input type="radio"/> 1. เป็น <input type="radio"/> 2. ไม่เป็น
114.	เครื่องซักผ้าฝาบน	<input type="radio"/> 1. เป็น <input type="radio"/> 2. ไม่เป็น
115.	เครื่องซักผ้าฝาหน้า	<input type="radio"/> 1. เป็น <input type="radio"/> 2. ไม่เป็น
116.	เครื่องปรับอากาศ	<input type="radio"/> 1. เป็น <input type="radio"/> 2. ไม่เป็น
117.	เครื่องฟอกอากาศ	<input type="radio"/> 1. เป็น <input type="radio"/> 2. ไม่เป็น
118.	หม้อทอดไร้น้ำมัน/หม้ออบลมร้อน	<input type="radio"/> 1. เป็น <input type="radio"/> 2. ไม่เป็น
ครัวเรือนของท่านเป็นเจ้าของยานพาหนะต่อไปนี้หรือไม่		
119.	รถยนต์/รถกระบะ/รถตู้	<input type="radio"/> 1. เป็น <input type="radio"/> 2. ไม่เป็น
120.	รถจักรยานยนต์	<input type="radio"/> 1. เป็น <input type="radio"/> 2. ไม่เป็น

A12. วัน/เดือน/ปีที่สิ้นสุดการสัมภาษณ์ / / 2565

A13. เวลาสิ้นสุดการสัมภาษณ์ :

