

# การสำรวจประชากรสูงอายุในประเทศไทย พ.ศ. 2567

## The 2024 Survey of the Older Persons in Thailand



สำนักงานสถิติแห่งชาติ  
กระทรวงดิจิทัลเพื่อเศรษฐกิจและสังคม  
National Statistical Office  
Ministry of Digital Economy and Society



การสำรวจประชากรสูงอายุในประเทศไทย พ.ศ. 2567

The 2024 Survey of The Older Persons in Thailand



สำนักงานสถิติแห่งชาติ

### หน่วยงานเจ้าของเรื่อง

กลุ่มสถิติสุขภาพและภาวะทางสังคม  
กองสถิติสังคม  
สำนักงานสถิติแห่งชาติ  
โทรศัพท์ : 0 2142 1257  
โทรสาร : 0 2143 8136  
ไปรษณีย์อิเล็กทรอนิกส์ : social.group@nso.go.th

### Division-in-Charge

Health and Social Statistics Group  
Social Statistics Division  
National Statistical Office  
Tel. +66 (0) 2142 1257  
Fax. +66 (0) 2143 8136  
E-mail : social.group@nso.go.th

### หน่วยงานที่เผยแพร่

กลุ่มบริการและเผยแพร่ข้อมูลสถิติ  
กองสถิติพยากรณ์  
สำนักงานสถิติแห่งชาติ  
ศูนย์ราชการเฉลิมพระเกียรติ ๘๐ พรรษาฯ  
อาคารรัฐประศาสนภักดี ชั้น 2  
ถนนแจ้งวัฒนะ เขตหลักสี่ กรุงเทพฯ 10210  
โทรศัพท์ : 0 2141 7498  
โทรสาร : 0 2143 8132  
ไปรษณีย์อิเล็กทรอนิกส์ : services@nso.go.th

### Distributed by

Statistical Information Dissemination  
and Service Group  
Statistical Forecasting Division  
National Statistical Office,  
The Government Complex,  
Ratthaprasasanabhakti Building 2<sup>nd</sup> Floor,  
Chaeng Watthana Rd., Laksi, Bangkok 10210  
Tel. +66 (0) 2141 7498  
Fax. +66 (0) 2143 8132  
E-mail : services@nso.go.th

ISSN 1906 - 2869

ISSN 1906 – 2869

## คำนำ

สำนักงานสถิติแห่งชาติได้จัดทำการศึกษาประชากรสูงอายุในประเทศไทยมาแล้ว 7 ครั้ง ในปี 2537 – 2564 ดำเนินการสำรวจทุก 3 ปี และในปี 2567 เป็นการสำรวจครั้งที่ 8 เก็บรวบรวมข้อมูลในเดือนเมษายน – มิถุนายน 2567 ซึ่งนำเสนอผลการสำรวจในระดับประเทศ ภาค และจังหวัด โดยรายงานฉบับนี้นำเสนอข้อมูลที่สำคัญของผู้สูงอายุเกี่ยวกับลักษณะทางประชากร ลักษณะทางเศรษฐกิจ ภาวะสุขภาพ พฤติกรรมการดูแลสุขภาพ และการเกื้อหนุนทางด้านการเงิน อาหาร เสื้อผ้า/ของใช้ รวมทั้งข้อมูลผู้ดูแลของผู้สูงอายุ

รายงานฉบับนี้จะเป็นประโยชน์ต่อหน่วยงานที่เกี่ยวข้องทั้งภาครัฐและเอกชนได้มีข้อมูลสำหรับนำไปใช้ในการตัดสินใจและติดตามประเมินแผนการดำเนินการต่าง ๆ รวมทั้งจัดสวัสดิการ บริการสุขภาพแวดล้อม และสิ่งอำนวยความสะดวกให้ผู้สูงอายุดำเนินชีวิตได้อย่างมั่นคง สามารถพึ่งพาตนเองได้ และมีคุณภาพชีวิตที่ดีขึ้น



# บทสรุปสำหรับผู้บริหาร

## การสำรวจประชากรสูงอายุในประเทศไทย พ.ศ. 2567

สำนักงานสถิติแห่งชาติได้ดำเนินการสำรวจประชากรสูงอายุอย่างต่อเนื่องตั้งแต่ปี 2537 โดยการสำรวจทุก 3 ปี และครั้งล่าสุดจัดทำสำรวจปี 2567 นับเป็นการสำรวจครั้งที่ 8 โดยมีวัตถุประสงค์เพื่อรวบรวมข้อมูลลักษณะทางประชากร เศรษฐกิจ สังคม ภาวะสุขภาพ การเกื้อหนุน ตลอดจนลักษณะการอยู่อาศัยของผู้สูงอายุ โดยทำการเก็บรวบรวมข้อมูลจากครัวเรือนตัวอย่างจำนวน 86,880 ครัวเรือน ทุกจังหวัดทั่วประเทศ ทั้งในเขตเทศบาลและนอกเขตเทศบาล ระหว่างเดือนเมษายน - มิถุนายน 2567 ซึ่งสรุปผลการสำรวจที่สำคัญได้ดังนี้

### 1. ลักษณะทางประชากรของผู้สูงอายุ

จากผลการสำรวจ พบว่า จำนวนประชากรที่มีอายุ 60 ปีขึ้นไป มีแนวโน้มเพิ่มขึ้นอย่างต่อเนื่อง โดยปี 2537 มีผู้สูงอายุ ร้อยละ 6.8 และเพิ่มขึ้นเป็นร้อยละ 20.0 ในปี 2567

แผนภูมิ 1 จำนวนและร้อยละของผู้สูงอายุ พ.ศ. 2537 - 2567

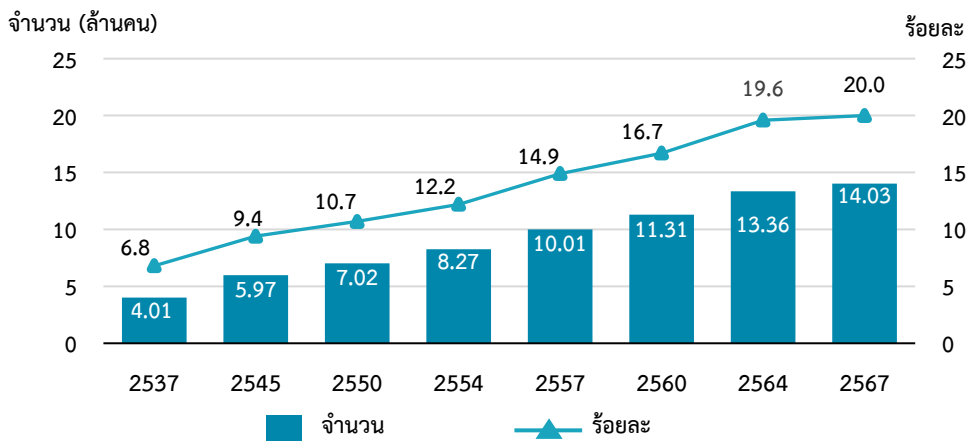

เมื่อพิจารณาตามเพศ พบว่า ผู้สูงอายุหญิงมากกว่าผู้สูงอายุชาย (ร้อยละ 57.9 และ 42.1 ตามลำดับ) และในทุกกลุ่มช่วงวัย ผู้สูงอายุหญิงมีจำนวนมากกว่าผู้สูงอายุชาย สำหรับการแบ่งกลุ่มผู้สูงอายุตามกลุ่มช่วงวัย พบว่า ส่วนใหญ่เป็นกลุ่มผู้สูงอายุวัยต้น (60-69 ปี) ร้อยละ 59.3 รองลงมา คือ กลุ่มผู้สูงอายุวัยกลาง (70-79 ปี) ร้อยละ 29.8 และน้อยที่สุดคือ กลุ่มผู้สูงอายุวัยปลาย (80 ปีขึ้นไป) ร้อยละ 10.9

แผนภูมิ 2 ร้อยละของผู้สูงอายุ จำแนกตามกลุ่มช่วงวัย และเพศ พ.ศ. 2567

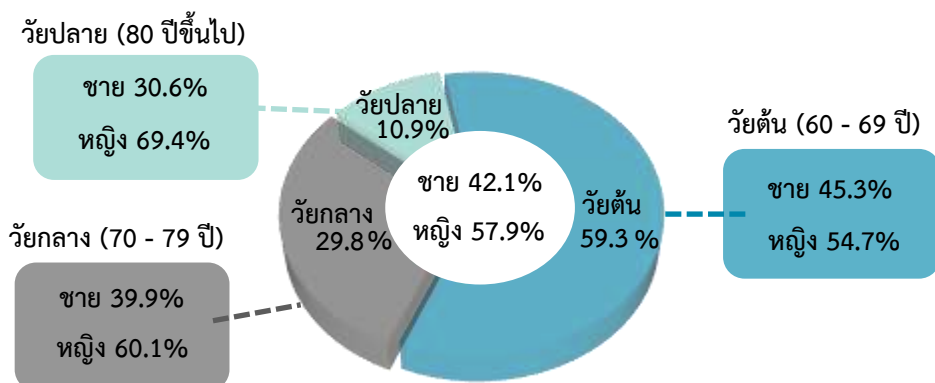

หมายเหตุ: กลุ่มช่วงวัย อ้างอิงตามแผนผู้สูงอายุแห่งชาติ ฉบับที่ 2 (พ.ศ.2545-2564)

## 2. แนวโน้ม ดัชนีการสูงอายุ อัตราส่วนพึ่งพิงวัยสูงอายุ และอัตราส่วนเกือหนุน

ดัชนีการสูงอายุ เป็นตัวชี้วัดที่แสดงสัดส่วนของประชากรสูงอายุ (อายุ 60 ปีขึ้นไป) เมื่อเทียบกับประชากรเด็ก (อายุต่ำกว่า 15 ปี) 100 คน จากการสำรวจพบว่า ดัชนีการสูงอายุของประเทศไทยมีแนวโน้มเพิ่มขึ้นในช่วง 30 ปีที่ผ่านมา

อัตราส่วนพึ่งพิงวัยสูงอายุ เป็นตัวชี้วัดที่แสดงถึงภาระที่ประชากรวัยทำงานต้องรับผิดชอบในการดูแลผู้สูงอายุ ซึ่งอัตราส่วนพึ่งพิงวัยสูงอายุเพิ่มขึ้นอย่างต่อเนื่อง จากร้อยละ 10.7 ในปี 2537 เพิ่มขึ้นเป็นร้อยละ 31.1 ในปี 2567 นั่นคือ ประชากรวัยทำงาน 100 คน รับผิดชอบในการดูแลผู้สูงอายุประมาณ 31 คน

อัตราส่วนเกือหนุน เป็นตัวชี้วัดที่แสดงถึงจำนวนประชากรวัยทำงานที่สามารถให้การเกือหนุนผู้สูงอายุ 1 คนได้ ซึ่งผลการสำรวจ พบว่า อัตราส่วนเกือหนุนลดลงอย่างต่อเนื่อง จาก 9.3 ในปี 2537 ลดลงเป็น 3.2 ในปี 2567 นั่นคือ ในปี 2567 ประชากรวัยทำงานประมาณ 3 คน ให้การเกือหนุนผู้สูงอายุ 1 คน

แผนภูมิ 3 ดัชนีการสูงอายุ อัตราส่วนพึ่งพิงวัยสูงอายุ และอัตราส่วนเกือหนุน พ.ศ. 2567

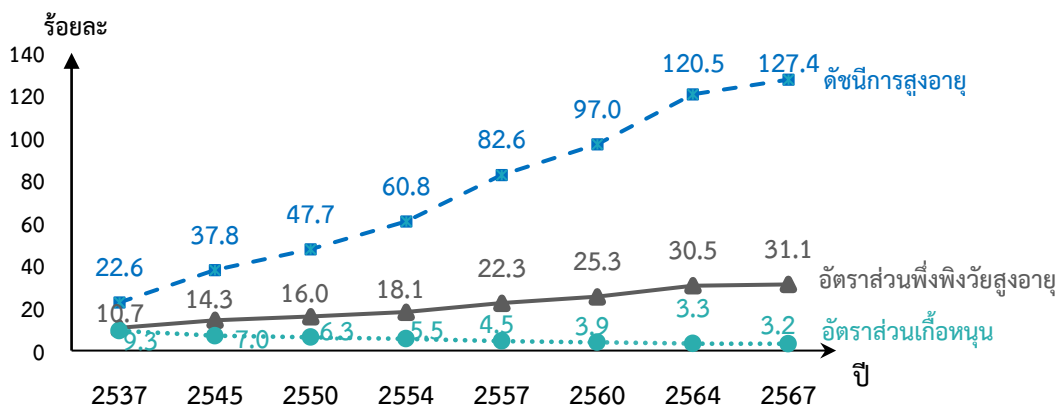

หมายเหตุ: ดัชนีการสูงอายุ คำนวณจากจำนวนประชากรอายุ 60 ปีขึ้นไป ต่อประชากรอายุต่ำกว่า 15 ปี 100 คน  
 อัตราส่วนพึ่งพิงวัยสูงอายุ คำนวณจากจำนวนประชากรอายุ 60 ปีขึ้นไป ต่อประชากรอายุ 15 – 59 ปี 100 คน  
 อัตราส่วนเกือหนุน คำนวณจากจำนวนประชากรอายุ 15 – 59 ปี เทียบกับประชากรอายุ 60 ปีขึ้นไป

## 3. ลักษณะการอยู่อาศัยของผู้สูงอายุ

แผนภูมิ 4 ร้อยละของผู้สูงอายุ จำแนกตามลักษณะการอยู่อาศัย พ.ศ. 2567

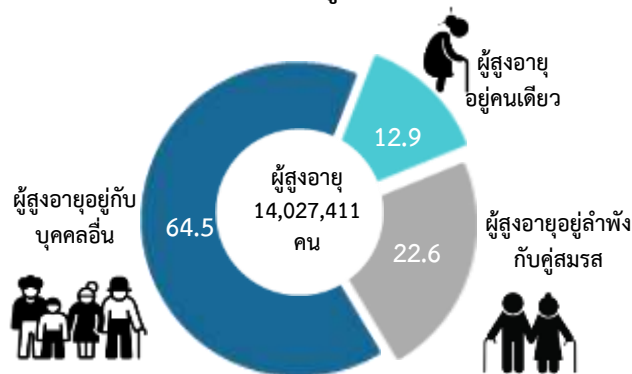

หมายเหตุ: ผู้สูงอายุอยู่กับบุคคลอื่น รวมทั้งที่มีหรือไม่มีคู่สมรสอาศัยอยู่ด้วย

ลักษณะการอยู่อาศัยของผู้สูงอายุ พบว่า ผู้สูงอายุอาศัยอยู่กับบุคคลอื่น ร้อยละ 64.5 รองลงมาคือ ผู้สูงอายุอยู่ลำพังกับคู่สมรส ร้อยละ 22.6 และน้อยที่สุดคือ ผู้สูงอายุอยู่คนเดียว ร้อยละ 12.9

อย่างไรก็ตาม ลักษณะการอยู่อาศัยของผู้สูงอายุที่อยู่คนเดียวในครัวเรือนมีแนวโน้มเพิ่มขึ้นอย่างต่อเนื่อง โดยสัดส่วนของผู้สูงอายุที่อยู่คนเดียวเพิ่มขึ้นเกือบ 4 เท่า จากร้อยละ 3.6 ในปี 2537 เป็นร้อยละ 12.9 ในปี 2567



#### 4. ลักษณะทางเศรษฐกิจของผู้สูงอายุ

แผนภูมิ 5 ร้อยละของผู้สูงอายุที่ทำงานในระหว่าง 7 วันก่อนวันสัมภาษณ์ จำแนกตามเพศ และภาค พ.ศ. 2567

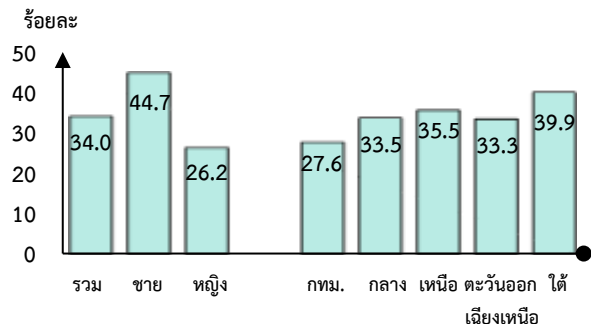

เหตุผลที่ผู้สูงอายุที่ยังคงทำงานในระหว่าง 7 วันก่อนวันสัมภาษณ์ พบว่า ส่วนใหญ่ผู้สูงอายุมีสุขภาพแข็งแรงและยังมีแรงทำงาน ร้อยละ 51.5 รองลงมาคือ ต้องหารายได้เลี้ยงครอบครัวหรือตนเอง ร้อยละ 43.5 ช่วยบุตร/สมาชิกในครัวเรือน ร้อยละ 1.7 เป็นอาชีพประจำ ไม่มีผู้ดูแลแทน ร้อยละ 1.4 และทำงานเพื่อใช้เวลาว่างให้เป็นประโยชน์ ร้อยละ 1.0 สำหรับ อื่น ๆ เช่น ยังมีหนี้สิน ยังไม่เกษียณอายุ ต้องส่งเสียบุตร เป็นต้น มีเพียงร้อยละ 0.9

ตาราง 1 ร้อยละของผู้สูงอายุที่ทำงาน จำแนกตาม แหล่งรายได้หลักและเพศ พ.ศ. 2567

แหล่งรายได้หลัก	รวม	ชาย	หญิง
รวม	100.0	100.0	100.0
บุตร	35.7	27.3	41.7
การทำงาน	33.9	45.8	25.3
เบี้ยยังชีพจากราชการ	13.3	10.4	15.4
บำเหน็จ/บำนาญ	6.8	9.4	5.0
คู่สมรส	5.6	2.6	7.8
พ่อ/แม่/พี่น้อง/ญาติ	1.7	1.1	2.0
ดอกเบียจากเงินออมฯ	1.6	1.7	1.6
อื่นๆ	1.4	1.6	1.2

หมายเหตุ: อื่น ๆ เช่น รายได้จากกองทุนประกันสังคม กองทุนสำรองเลี้ยงชีพ และบัตรสวัสดิการแห่งรัฐ เป็นต้น

ผลการสำรวจในปี 2567 พบว่า ในระหว่าง 7 วันก่อนวันสัมภาษณ์ ผู้สูงอายุร้อยละ 34.0 ยังคงทำงานอยู่ โดยผู้สูงอายุชายทำงานสูงกว่าผู้สูงอายุหญิง (ร้อยละ 44.7 และ 26.2 ตามลำดับ) และเมื่อพิจารณาระหว่างภาค พบว่า ภาคใต้มีผู้สูงอายุที่ทำงานสูงสุด ร้อยละ 39.9 รองลงมาคือภาคเหนือ ภาคกลาง และภาคตะวันออกเฉียงเหนือ (ร้อยละ 35.5 33.5 และ 33.3 ตามลำดับ) สำหรับกรุงเทพมหานคร มีสัดส่วนของผู้สูงอายุที่ทำงานต่ำสุด ร้อยละ 27.6

แผนภูมิ 6 ร้อยละของผู้สูงอายุที่ทำงานในระหว่าง 7 วันก่อนวันสัมภาษณ์ จำแนกตาม เหตุผลที่ทำงาน พ.ศ. 2567

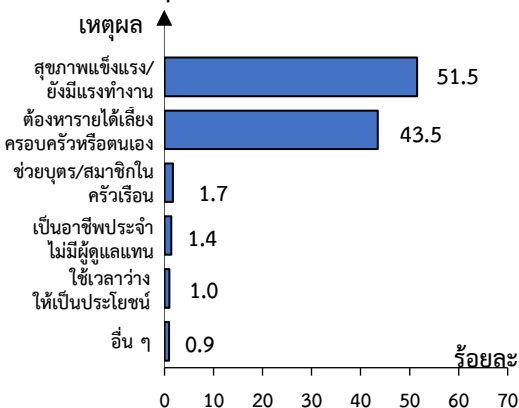

สำหรับแหล่งรายได้หลักในการดำรงชีวิตของผู้สูงอายุ พบว่า ส่วนใหญ่ผู้สูงอายุมีแหล่งรายได้หลักจากบุตร (ร้อยละ 35.7) รองลงมาคือแหล่งรายได้หลักจากการทำงาน (ร้อยละ 33.9) เบี้ยยังชีพจากราชการ (ร้อยละ 13.3) เงินบำเหน็จหรือบำนาญ (ร้อยละ 6.8) คู่สมรส (ร้อยละ 5.6) และแหล่งรายได้หลักจากดอกเบียจากเงินออมหรือการขายทรัพย์สิน (ร้อยละ 1.6) เมื่อพิจารณาตามเพศ พบว่า ผู้สูงอายุชายมีแหล่งรายได้หลักส่วนใหญ่จากการทำงาน (ร้อยละ 45.8) ในขณะที่ผู้สูงอายุหญิงมีแหล่งรายได้หลักส่วนใหญ่จากบุตร (ร้อยละ 41.7)

## 5. ผู้ดูแลผู้สูงอายุ

ในปี 2567 พบว่าผู้สูงอายุที่มีผู้ดูแลมีร้อยละ 8.6 โดยเมื่อพิจารณาตามกลุ่มวัย พบว่าผู้สูงอายุในกลุ่มวัยปลายมีจำนวนผู้ดูแลมากที่สุด ร้อยละ 32.8 รองลงมาคือ กลุ่มวัยกลางมีผู้ดูแลร้อยละ 10.1 และกลุ่มวัยต้นมีสัดส่วนผู้ดูแลมีเพียงร้อยละ 3.4 แสดงให้เห็นว่าการมีผู้ดูแลสำหรับผู้สูงอายุมีแนวโน้มเพิ่มขึ้นตามกลุ่มวัยที่มากขึ้น

แผนภูมิ 7 ร้อยละของผู้สูงอายุที่มีผู้ดูแล จำแนกตามกลุ่มช่วงวัย พ.ศ. 2567

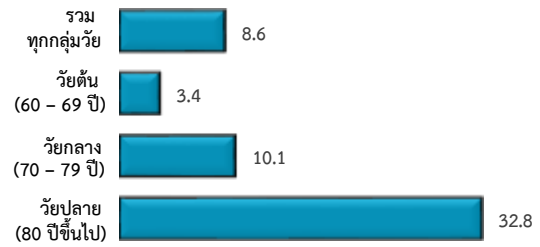

## ข้อเสนอแนะเชิงนโยบาย

ประเทศไทยเข้าสู่การเป็นสังคมสูงวัยอย่างสมบูรณ์ (Complete aged society) โดยมีประชากรอายุ 60 ปีขึ้นไป มากกว่าร้อยละ 20 ของประชากรทั้งหมด ซึ่งสามารถสังเกตได้จากแนวโน้มที่ชัดเจนในดัชนีการสูงอายุ อัตราส่วนพึ่งพิงวัยสูงอายุ และอัตราส่วนเกือหนุน ปรากฏการณ์ดังกล่าวสะท้อนถึงการเปลี่ยนแปลงเชิงโครงสร้างในประชากร โดยมีจำนวนผู้สูงอายุเพิ่มมากขึ้น ขณะที่ประชากรวัยทำงานและอัตราการเกิดเด็กกลับลดลง ส่งผลให้กลุ่มประชากรวัยทำงานแบกรับภาระในการดูแลผู้สูงอายุ อย่างไรก็ตาม ผู้สูงอายุส่วนหนึ่งยังคงทำงานหาเลี้ยงชีพเพื่อช่วยลดภาระในครัวเรือน โดยเฉพาะในกลุ่มผู้สูงอายุที่ยังมีสุขภาพแข็งแรงและสามารถทำงานได้ แต่การทำงานของผู้สูงอายุอาจนำมาซึ่งความเสี่ยงต่อสุขภาพและคุณภาพชีวิตที่ลดลง ภาครัฐจึงควรส่งเสริมและสนับสนุนการทำงานของผู้สูงอายุ ดังนี้

1. การส่งเสริมและสนับสนุนการจัดตั้งระบบสวัสดิการสำหรับผู้สูงอายุในด้านการเงินและสุขภาพ ซึ่งเป็นสิ่งสำคัญในการพัฒนาคุณภาพชีวิตของผู้สูงอายุโดยไม่ต้องพึ่งพาการทำงานเพียงอย่างเดียวเพิ่มมากขึ้น
2. การสนับสนุนการพัฒนางานและสภาพแวดล้อมการทำงานที่เอื้อต่อผู้สูงอายุ เช่น การทำงานจากบ้านหรือการทำงานที่มีความยืดหยุ่นในเวลา เพื่อให้ผู้สูงอายุสามารถทำงานได้ตามความสามารถและสุขภาพของตน
3. การส่งเสริมการรณรงค์สร้างความตระหนักรู้เกี่ยวกับบทบาทและการให้เกียรติผู้สูงอายุในสังคม เพื่อสร้างสภาพแวดล้อมที่เป็นมิตรและสนับสนุนการมีส่วนร่วมของผู้สูงอายุในกิจกรรมต่าง ๆ ของชุมชน

สถิติผู้สูงอายุที่สำคัญ 

รายการ	พ.ศ.							
	2537	2545	2550	2554	2557	2560	2564	2567
<b>ลักษณะทั่วไปของประชากรสูงอายุ</b>								
<b>จำนวนและร้อยละของผู้สูงอายุ</b>								
รวม	4,011,854 (100.0)	5,969,030 (100.0)	7,020,959 (100.0)	8,266,304 (100.0)	10,014,705 (100.0)	11,312,447 (100.0)	13,358,751 (100.0)	14,027,411 (100.0)
ชาย	1,801,780 (44.9)	2,729,095 (45.7)	3,130,736 (44.6)	3,641,589 (44.1)	4,514,815 (45.1)	5,083,681 (44.9)	5,974,022 (44.7)	5,904,327 (42.1)
หญิง	2,210,074 (55.1)	3,239,935 (54.3)	3,890,223 (55.4)	4,624,715 (55.9)	5,499,890 (54.9)	6,228,766 (55.1)	7,384,729 (55.3)	8,123,084 (57.9)
<b>อัตราผู้สูงอายุ</b>	<b>6.8</b>	<b>9.4</b>	<b>10.7</b>	<b>12.2</b>	<b>14.9</b>	<b>16.7</b>	<b>19.6</b>	<b>20.0</b>
<b>ร้อยละของผู้สูงอายุ (เขตการปกครอง)</b>								
ในเขตเทศบาล	18.9	31.0	28.0	33.5	40.9	41.2	41.6	42.9
นอกเขตเทศบาล	81.1	69.0	71.4	66.5	59.1	58.8	58.4	57.1
<b>ร้อยละของผู้สูงอายุ (ภาค)</b>								
กรุงเทพมหานคร	10.8	10.4	9.2	9.9	9.4	9.6	10.1	10.4
กลาง	25.0	25.7	23.6	23.2	25.6	25.8	26.3	26.9
เหนือ	22.0	21.0	20.9	20.3	21.1	21.2	21.0	20.8
ตะวันออกเฉียงเหนือ	29.9	30.6	33.6	34.1	31.9	31.6	30.9	30.1
ใต้	12.3	12.3	12.7	12.6	12.0	11.8	11.7	11.8
ดัชนีการสูงอายุ <sup>1/</sup>	22.6	37.8	47.7	60.8	82.6	97.0	120.5	127.4
อัตราส่วนพึ่งพิงวัยสูงอายุ <sup>2/</sup>	10.7	14.3	16.0	18.1	22.3	25.3	30.5	31.1
อัตราส่วนเกือหนุน <sup>3/</sup>	9.3	7.0	6.3	5.5	4.5	3.9	3.3	3.2
ร้อยละของผู้สูงอายุที่อยู่คนเดียว	3.6	6.3	7.7	8.6	8.7	10.8	12.0	12.9
ร้อยละของผู้สูงอายุที่อยู่กับคู่สมรส <sup>4/</sup>	*	17.0	17.6	17.6	20.6	23.3	24.0	25.9
ร้อยละของผู้สูงอายุที่เป็นโสด	2.2	2.7	2.7	3.9	3.9	4.7	5.0	5.7
ร้อยละของผู้สูงอายุที่เป็นหม้าย หย่า แยกกันอยู่	33.4	32.6	34.8	31.4	32.6	32.4	32.9	32.6
ร้อยละของผู้สูงอายุที่จบสูงกว่า ประถมศึกษา	7.0	9.2	9.4	11.0	13.3	13.9	18.3	20.1
ร้อยละของผู้สูงอายุที่อ่านออกเขียนได้	*	*	76.1	82.2	84.5	83.7	88.3	89.6
<b>ลักษณะทางเศรษฐกิจ</b>								
ร้อยละของผู้สูงอายุที่ทำงานใน ระหว่าง 7 วัน ก่อนวัน สัมภาษณ์	31.9	32.2	35.7	38.3	38.4	35.1	34.7	34.0
ร้อยละของผู้สูงอายุวัยต้น (อายุ 60 - 69 ปี) ที่มี ความต้องการที่จะทำงาน (กำลังทำงาน/หางานทำ)	*	*	50.0	26.2	24.9	35.5	44.3	44.9
ร้อยละของผู้สูงอายุที่มีการออม หรือเป็นเจ้าของทรัพย์สิน (บ้าน/ที่ดิน/ยานพาหนะ)	*	*	68.7	35.8	76.1	74.6	84.2	84.3

สถิติผู้สูงอายุที่สำคัญ (ต่อ) 

รายการ	พ.ศ.							
	2537	2545	2550	2554	2557	2560	2564	2567
ภาวะสุขภาพ								
ร้อยละของผู้สูงอายุที่ประเมินตนเองเกี่ยวกับภาวะสุขภาพร่างกายโดยรวมในระหว่าง 7 วันก่อนวันสัมภาษณ์	100.0	100.0	100.0	100.0	100.0	100.0	100.0	100.0
ดีมาก	6.9	5.8	3.8	4.3	3.3	2.4	3.3	3.5
ดี	31.4	39.9	43.0	38.4	42.4	39.3	42.7	45.4
ปานกลาง	35.8	30.0	28.9	41.4	38.3	43.2	41.6	41.5
ไม่ดี	23.0	22.1	21.5	14.4	13.9	13.5	10.7	8.6
ไม่ดีมากๆ	2.9	2.2	2.8	1.5	2.1	1.6	1.7	1.0
ร้อยละของผู้สูงอายุที่เคยหกล้มในระหว่าง 6 เดือนก่อนวันสัมภาษณ์	*	*	10.3	8.6	11.6	6.6	6.4	5.6
ร้อยละของผู้สูงอายุที่มีพฤติกรรมเสี่ยง								
สูบบุหรี่เป็นประจำ	*	*	12.6	8.4	9.5	7.3	8.0	7.9
ดื่มสุรา/เครื่องดื่มที่มีแอลกอฮอล์เป็นประจำ	*	*	3.0	3.3	2.8	2.3	2.9	3.3
สูบบุหรี่และดื่มสุรา/เครื่องดื่มที่มีแอลกอฮอล์เป็นประจำ	*	*	1.8	2.0	1.5	1.2	1.5	1.6
ร้อยละของผู้สูงอายุที่มีพฤติกรรมส่งเสริมสุขภาพ								
ออกกำลังกายเป็นประจำ	*	*	41.2	37.8	32.4	26.5	36.9	37.9
รับประทานผัก/ผลไม้เป็นประจำ	*	*	63.1	58.7	64.9	67.7	85.1	87.4
ดื่มน้ำสะอาดอย่างเพียงพอเป็นประจำ	*	*	57.0	52.1	58.5	59.8	82.9	89.2
การมีส่วนร่วมในสังคม								
ร้อยละของผู้สูงอายุที่เข้าร่วมกิจกรรมของกลุ่ม/ชมรมผู้สูงอายุในระหว่าง 12 เดือนก่อนวันสัมภาษณ์ <sup>5/</sup>	*	*	21.1	26.1	33.6	33.7	27.4	31.0
ร้อยละของผู้สูงอายุที่เข้าร่วมกิจกรรมในวันสำคัญของหมู่บ้าน/ชุมชนในระหว่าง 12 เดือน ก่อนวันสัมภาษณ์	*	*	71.8	68.9	67.9	64.3	49.3	60.9

หมายเหตุ : \* ไม่มีข้อมูลในปีนั้น

- 1/ ดัชนีการสูงอายุ หมายถึง อัตราส่วนของจำนวนประชากรสูงอายุ (อายุ 60 ปีขึ้นไป) ต่อประชากรวัยเด็ก (อายุต่ำกว่า 15 ปี) 100 คน
- 2/ อัตราส่วนพึ่งพิงวัยสูงอายุ หมายถึง อัตราส่วนของจำนวนประชากรสูงอายุ (อายุ 60 ปีขึ้นไป) ต่อประชากรวัยทำงาน (อายุ 15-59 ปี) 100 คน
- 3/ อัตราส่วนเกื้อหนุน หมายถึง อัตราส่วนของจำนวนประชากรวัยทำงาน (อายุ 15-59 ปี) เทียบกับจำนวนประชากรสูงอายุ (อายุ 60 ปีขึ้นไป)
- 4/ ร้อยละของผู้สูงอายุที่อยู่กับคู่สมรส หมายถึง อัตราส่วนของจำนวนผู้สูงอายุที่อยู่กับคู่สมรส เทียบกับผู้สูงอายุที่อาศัยร่วมกับสมาชิกในครัวเรือน
- 5/ ไม่รวม ไม่ทราบ กลุ่มไม่ได้จัดกิจกรรม ไม่มีกลุ่ม และไม่ทราบว่ามีการ

# สารบัญ

	หน้า
คำนำ	ค
บทสรุปผู้บริหาร	จ
สถิติที่สำคัญ	ณ
สารบัญภาพ	ฐ
สารบัญตาราง	ฒ
<b>บทที่ 1 บทนำ</b>	<b>1</b>
1.1 ความเป็นมา	1
1.2 วัตถุประสงค์	1
1.3 ประโยชน์ที่คาดว่าจะได้รับ	2
<b>บทที่ 2 ระเบียบวิธีสถิติ</b>	<b>3</b>
2.1 ประชากรเป้าหมาย	3
2.2 เวลาอ้างอิง	3
2.3 คำนิยาม	3
2.4 แผนแบบการเลือกตัวอย่าง	10
2.5 รายการข้อมูลที่เกี่ยวข้อง	10
2.6 การเก็บรวบรวมข้อมูล	10
2.7 การประมวลผล	11
2.8 การปิดตัวเลข	11
<b>บทที่ 3 ผลการสำรวจ</b>	<b>13</b>
3.1 อัตราการตอบ	13
3.2 ลักษณะทางประชากรของผู้สูงอายุ	14
3.3 แนวโน้ม ดัชนีการสูงอายุ อัตราส่วนพึ่งพิงวัยสูงอายุ และอัตราส่วนเกื้อหนุน	16
3.4 สถานภาพสมรส	17
3.5 ลักษณะการอยู่อาศัยของผู้สูงอายุ	17
3.6 ระดับการศึกษาที่สำเร็จของผู้สูงอายุ	18
3.7 การอ่านออกเขียนได้ของผู้สูงอายุ	18
3.8 ลักษณะทางเศรษฐกิจของผู้สูงอายุ	19
3.9 ภาวะสุขภาพของผู้สูงอายุ	23
3.10 ผู้ดูแลผู้สูงอายุ	29

## ฉ

### ภาคผนวก

ภาคผนวก ก แผนการเลือกตัวอย่าง	33
ภาคผนวก ข การประมาณค่าประมาณความคลาดเคลื่อนจากการเลือกตัวอย่าง	37
ภาคผนวก ค แบบสอบถาม	51
ภาคผนวก ง ตารางสถิติ	79

## สารบัญภาพ

	หน้า
ภาพ 1 จำนวนและร้อยละของผู้สูงอายุ พ.ศ. 2537 – 2567	14
ภาพ 2 ร้อยละของผู้สูงอายุ จำแนกตามกลุ่มช่วงวัย <sup>1</sup> และเพศ พ.ศ. 2567	14
ภาพ 3 ร้อยละของผู้สูงอายุ จำแนกตามเขตการปกครองและภาค พ.ศ. 2567	15
ภาพ 4 ดัชนีการสูงอายุ อัตราส่วนพึ่งพิงวัยสูงอายุ และอัตราส่วนเกือหนุน พ.ศ. 2567	16
ภาพ 5 ร้อยละของผู้สูงอายุ จำแนกตามสถานภาพสมรส และเพศ พ.ศ. 2567	17
ภาพ 6 ร้อยละของผู้สูงอายุที่อยู่คนเดียวตามลำพังในครัวเรือน พ.ศ. 2537 – 2567	17
ภาพ 7 ร้อยละของผู้สูงอายุ จำแนกตามลักษณะการอยู่อาศัย พ.ศ. 2567	17
ภาพ 8 ร้อยละของผู้สูงอายุที่ทำงานในระหว่าง 7 วันก่อนวันสัมภาษณ์ จำแนกตามเพศ และภาค	19
ภาพ 9 ร้อยละของผู้สูงอายุที่ทำงาน จำแนกตามเพศ และกลุ่มช่วงวัย พ.ศ. 2567	19
ภาพ 10 ร้อยละของผู้สูงอายุ จำแนกตามสถานภาพการทำงาน และเพศ พ.ศ. 2567	19
ภาพ 11 ร้อยละของผู้สูงอายุที่ทำงาน จำแนกตามเหตุผลที่ทำงาน พ.ศ. 2567	20
ภาพ 12 ร้อยละของผู้สูงอายุ จำแนกตามความต้องการทำงาน และร้อยละของผู้สูงอายุ ที่กำลังหางานทำจำแนกตามกลุ่มช่วงวัย พ.ศ. 2567	20
ภาพ 13 ร้อยละของผู้สูงอายุที่มีรายได้ จำแนกตามรายได้เฉลี่ยต่อปี เพศ และกลุ่มช่วงวัย พ.ศ. 2567	21
ภาพ 14 ร้อยละของผู้สูงอายุ จำแนกตามความเพียงพอของรายได้ กลุ่มช่วงวัยและภาค พ.ศ. 2567	22
ภาพ 15 ร้อยละของผู้สูงอายุ จำแนกตามการออม และกลุ่มช่วงวัย พ.ศ. 2567	22
ภาพ 16 ร้อยละของผู้สูงอายุ จำแนกตามภาวะสุขภาพโดยรวมจากการประเมินและเพศ พ.ศ. 2567	23
ภาพ 17 ร้อยละของผู้สูงอายุติดเตียงและติดบ้าน จำแนกตามเพศ และภาค พ.ศ. 2567	23
ภาพ 18 ร้อยละของผู้สูงอายุที่มีพฤติกรรมสุขภาพที่พึงประสงค์ จำแนกตามเพศ และภาค พ.ศ. 2567	24
ภาพ 19 ร้อยละของผู้สูงอายุ จำแนกตามพฤติกรรมการดูแลสุขภาพ พ.ศ. 2567	24
ภาพ 20 ร้อยละของผู้สูงอายุ จำแนกตามระดับความสุขในระหว่าง 3 เดือนก่อนวันสัมภาษณ์ เพศ และภาค พ.ศ. 2567	25
ภาพ 21 ร้อยละของผู้สูงอายุที่หกล้ม จำแนกตามจำนวนครั้งที่หกล้ม เพศ และกลุ่มช่วงวัย พ.ศ. 2567	26
ภาพ 22 ร้อยละของผู้สูงอายุที่หกล้ม จำแนกตามสาเหตุที่หกล้มครั้งสุดท้าย พ.ศ. 2567	26
ภาพ 23 ร้อยละของผู้สูงอายุ จำแนกตามการได้รับเงินจากบุตร พ.ศ. 2567	28
ภาพ 24 ร้อยละของผู้สูงอายุ จำแนกตามการให้เงินบุตร พ.ศ. 2567	28
ภาพ 25 ร้อยละของผู้สูงอายุ จำแนกตามความถี่ที่ได้รับการเกื้อหนุนด้านอาหาร และเสื้อผ้า/ ของใช้ จากบุตรนอกครัวเรือน พ.ศ. 2567	28
ภาพ 26 ร้อยละของผู้สูงอายุที่อาศัยอยู่ในบ้านที่มีสภาพแวดล้อมที่เหมาะสม จำแนกตาม เขตการปกครอง และกลุ่มช่วงวัย พ.ศ. 2567	29

## สารบัญภาพ (ต่อ)

	หน้า
ภาพ 27 ร้อยละของผู้สูงอายุที่มีผู้ดูแล จำแนกตามกลุ่มช่วงวัย พ.ศ. 2567	29
ภาพ 28 ร้อยละของผู้สูงอายุที่มีผู้ดูแล จำแนกตามความสัมพันธ์ระหว่างผู้สูงอายุและผู้ดูแลหลัก พ.ศ. 2567	30
ภาพ 29 ร้อยละของผู้ดูแลผู้สูงอายุที่ตอบสัมภาษณ์ด้วยตนเอง จำแนกตามระดับการศึกษาที่สำเร็จ พ.ศ. 2567	30
ภาพ 30 ร้อยละของผู้ดูแลผู้สูงอายุที่ตอบสัมภาษณ์ด้วยตนเอง จำแนกตามการฝึกอบรมการดูแลผู้สูงอายุ พ.ศ. 2567	30



## สารบัญตาราง

	หน้า
ตาราง 1 ขนาดตัวอย่างที่สัมภาษณ์ได้ และอัตราการตอบ	13
ตาราง 2 จังหวัดที่มีร้อยละและจำนวนผู้สูงอายุมากที่สุด และน้อยที่สุด 5 ลำดับแรก/สุดท้าย พ.ศ. 2567	15
ตาราง 3 ร้อยละของผู้สูงอายุ จำแนกตามระดับการศึกษาที่สำเร็จ เพศ กลุ่มช่วงวัย และเขตการปกครอง พ.ศ. 2567	18
ตาราง 4 ร้อยละของผู้สูงอายุที่ทำงาน จำแนกตามแหล่งรายได้หลักและเพศ พ.ศ. 2567	21
ตาราง 5 ร้อยละของผู้สูงอายุที่หกล้ม จำแนกตามสถานที่ที่หกล้มครั้งสุดท้าย เพศ และกลุ่มช่วงวัย พ.ศ. 2567	27
ตาราง 6 ร้อยละของผู้สูงอายุ จำแนกตามสวัสดิการค่ารักษาพยาบาลหลัก พ.ศ. 2567	27



# บทที่ 1

## บทนำ

### 1.1 ความเป็นมา

สำนักงานสถิติแห่งชาติได้จัดทำการศึกษาสำรวจประชากรสูงอายุในประเทศไทยมาแล้ว 7 ครั้ง โดยครั้งแรกดำเนินการสำรวจในปี 2537 ครั้งต่อมาปี 2545 2550 2554 2557 2560 และ 2564 สำหรับปี 2567 เป็นการสำรวจครั้งที่ 8 จากผลการสำรวจ พบว่า ประเทศไทยมีแนวโน้มสัดส่วนของผู้สูงอายุเพิ่มขึ้นอย่างรวดเร็วและต่อเนื่อง โดยเพิ่มจากร้อยละ 6.8 ในปี 2537 เป็นร้อยละ 20.0 ในปี 2567

ประเทศไทยเข้าสู่สังคมสูงวัยอย่างสมบูรณ์ (Complete Aged Society) คือประชากรอายุตั้งแต่ 60 ปีขึ้นไป มีมากกว่าร้อยละ 20 ของประชากรทั่วประเทศ (หรือประชากรอายุ 65 ปีขึ้นไป มากกว่าร้อยละ 14) ในขณะที่วัยเด็กและวัยแรงงานลดลงเรื่อย ๆ ถ้าสถานการณ์โครงสร้างของประชากรไทยยังคงเป็นเช่นนี้ประเทศไทยจะเข้าสู่ “สังคมสูงวัยระดับสุดยอด” (Super aged society) เมื่อมีประชากรอายุ 60 ปีขึ้นไปมากกว่าร้อยละ 28 ของประชากรทั้งหมด (หรือประชากรอายุ 65 ปีขึ้นไปสูงขึ้นไปถึงร้อยละ 20) ต่อไป

สัดส่วนประชากรสูงวัยเพิ่มขึ้นเนื่องมาจากจำนวนคนเกิดลดลง และคนมีอายุยืนยาวขึ้น ซึ่งเป็นผลจากประเทศไทยประสบผลสำเร็จในนโยบายด้านประชากรและการวางแผนครอบครัว ทำให้อัตราเกิดลดลงอย่างต่อเนื่อง รวมทั้งความก้าวหน้าทางการแพทย์ สาธารณสุข และเทคโนโลยี ทำให้ประชากรมีอายุยืนยาวขึ้น ส่งผลให้โครงสร้างประชากรของประเทศไทยเปลี่ยนแปลงไปเป็นโครงสร้างแบบผู้สูงอายุ ซึ่งส่งผลกระทบต่อสถานะทางสังคมและเศรษฐกิจโดยรวมของประเทศ ทำให้ต้องมีการจัดระบบการดูแลผู้สูงอายุในระยะยาวให้มีคุณภาพชีวิตที่ดี ในเรื่องการจัดสรรทรัพยากรต่าง ๆ ที่มีอยู่อย่างจำกัด การปรับปรุงระบบเกษียณอายุราชการ การจัดสรรสวัสดิการที่จำเป็นสำหรับผู้สูงอายุ เตรียมการระบบขนส่งมวลชนสาธารณะสำหรับผู้สูงอายุ และการออกแบบสถาปัตยกรรมเพื่อคนทั้งมวล (Universal Design) หรือแนวคิดการออกแบบสิ่งแวดล้อม การสร้างอาคารสถานที่ และสิ่งของเครื่องใช้ต่าง ๆ เพื่อให้ผู้สูงอายุสามารถเข้าถึง ใช้ประโยชน์ และอำนวยความสะดวกในการดำเนินชีวิต

สำนักงานสถิติแห่งชาติ เห็นความสำคัญที่ประเทศไทยจำเป็นต้องมีฐานข้อมูลประชากรสูงอายุที่เป็นปัจจุบันและต่อเนื่อง จึงจัดทำโครงการสำรวจประชากรสูงอายุในประเทศไทย ทุก 3 ปี เพื่อให้หน่วยงานที่เกี่ยวข้องทั้งภาครัฐและเอกชนได้มีข้อมูลสำหรับนำไปใช้ในการตัดสินใจและติดตามประเมินผลการดำเนินการต่าง ๆ รวมทั้งจัดสวัสดิการ บริการ สภาพแวดล้อม และสิ่งอำนวยความสะดวกให้ผู้สูงอายุ ดำเนินชีวิตได้อย่างมั่นคง สามารถพึ่งพาตนเองได้ และมีคุณภาพชีวิตที่ดีขึ้น

### 1.2 วัตถุประสงค์

เพื่อเก็บรวบรวมข้อมูลผู้สูงอายุในเรื่องต่าง ๆ ดังนี้

- 1) ลักษณะทางประชากร เศรษฐกิจ สังคม ภาวะสุขภาพ และลักษณะการอยู่อาศัยของผู้สูงอายุ
- 2) ความมั่นคงในการดำเนินชีวิต การมีหลักประกัน ความต้องการพื้นฐานที่จำเป็นต่อการดำเนินชีวิต และความช่วยเหลือในด้านต่าง ๆ
- 3) ผู้ดูแลผู้สูงอายุ

### 1.3 ประโยชน์ที่คาดว่าจะได้รับ

ข้อมูลที่ได้จะเป็นประโยชน์สำหรับผู้ใช้อำเภอทั้งในภาครัฐบาล เอกชน รวมทั้งสถาบันการศึกษาต่าง ๆ ดังนี้

1) เป็นข้อมูลพื้นฐานในการจัดทำนโยบายด้านผู้สูงอายุ และการวางแผนจัดบริการสาธารณสุขด้านต่าง ๆ ซึ่งเป็นระบบบริการขั้นพื้นฐาน ให้เพียงพอและเหมาะสมกับผู้สูงอายุ ได้แก่ ระบบขนส่งสาธารณะ สถานพยาบาล บ้านพักคนชรา การปรับอาคารสถานที่สาธารณสุข เพื่อให้เหมาะสมสำหรับสภาพร่างกายของผู้สูงอายุ เป็นต้น

2) ใช้ในการจัดทำดัชนีชี้วัดด้านประชากรสูงอายุ เช่น สัดส่วนผู้สูงอายุที่อาศัยอยู่ในบ้านที่มีสภาพที่เหมาะสม สัดส่วนของผู้สูงอายุที่ได้รับการตรวจสุขภาพประจำปี สัดส่วนผู้สูงอายุที่มีพฤติกรรมสุขภาพที่พึงประสงค์ เป็นต้น

3) ผู้ประกอบการใช้ประกอบการวางแผนตัดสินใจเกี่ยวกับการลงทุนต่าง ๆ ทั้งด้านอสังหาริมทรัพย์ การผลิตสินค้าและบริการที่เหมาะสมกับผู้สูงอายุ เช่น การสร้างที่อยู่อาศัยที่เหมาะสมกับผู้สูงอายุ เครื่องสันทนาการ รวมทั้งบริการด้านการดูแลสุขภาพและการดูแลผู้สูงอายุ เป็นต้น

4) นำไปใช้ในการศึกษา วิเคราะห์ วิจัยเกี่ยวกับประชากรสูงอายุ

## บทที่ 2

### ระเบียบวิธีสถิติ

#### 2.1 ประชากรเป้าหมาย

ขอบข่ายของการสำรวจนี้ คือ ครั้วเรือ่นส่วนบุคคล ทั้งในเขตเทศบาลและนอกเขตเทศบาล ทุกจังหวัดทั่วประเทศ ยกเว้น ครั้วเรือ่นชาวต่างประเทศที่ทำงานในสถานทูต หรือองค์การระหว่างประเทศ ที่มีเอกสิทธิ์ทางการทูต

ครั้วเรือ่นที่เข้าข่ายการแจงนับในการสำรวจครั้งนี้ คือ ครั้วเรือ่นส่วนบุคคลตัวอย่าง ซึ่งมีรายชื่อปรากฏในบัญชีรายชื่อครั้วเรือ่นตัวอย่างของการสำรวจประชากรสูงอายุในประเทศไทย พ.ศ. 2567 (สปส.67)

บุคคลที่เข้าข่ายการแจงนับ คือ บุคคลผู้อยู่อาศัยอยู่ในครั้วเรือ่นส่วนบุคคลตัวอย่าง ยกเว้น สมาชิกในครั้วเรือ่นที่เป็นทหารประจำการ

#### 2.2 เวลาอ้างอิง

2.2.1) ในระหว่าง 7 วันก่อนวันสัมภาษณ์ หมายถึง ระยะเวลา 7 วัน นับจากวันก่อนวันสัมภาษณ์ย้อนหลังไป 7 วัน เช่น วันสัมภาษณ์ คือ วันจันทร์ที่ 1 เมษายน 2567 “ในระหว่าง 7 วันก่อนวันสัมภาษณ์” คือ ระหว่างวันที่ 25 ถึง วันที่ 31 มีนาคม 2567

2.2.2) ในระหว่าง 1 เดือนก่อนวันสัมภาษณ์ หมายถึง ระยะเวลา 1 เดือนนับจากก่อนวันสัมภาษณ์ ย้อนหลังไปเป็นเวลา 1 เดือน เช่น วันสัมภาษณ์ คือ วันจันทร์ที่ 1 เมษายน 2567 “ในระหว่าง 1 เดือนก่อนวันสัมภาษณ์” คือ ระหว่างวันที่ 1 มีนาคม ถึง วันที่ 31 มีนาคม 2567

2.2.3) ในระหว่าง 12 เดือนก่อนวันสัมภาษณ์ หมายถึง ระยะเวลา นับจากวันก่อนวันสัมภาษณ์ย้อนหลังไปเป็นเวลา 12 เดือน เช่น วันสัมภาษณ์ คือ วันจันทร์ที่ 1 เมษายน 2567 “ในระหว่าง 12 เดือนก่อนวันสัมภาษณ์” คือ ระหว่างวันที่ 1 เมษายน 2566 ถึง วันที่ 31 มีนาคม 2567

#### 2.3 คำนิยาม

##### 2.3.1) ผู้สูงอายุ

หมายถึง บุคคลที่มีอายุตั้งแต่ 60 ปีขึ้นไปทั้งชายและหญิง แต่ในการสำรวจครั้งนี้ให้สัมภาษณ์สมาชิกที่มีอายุตั้งแต่ 50 ปีขึ้นไป

##### 2.3.2) อายุ

หมายถึง อายุเต็มปีบริบูรณ์ นับถึงวันคล้ายวันเกิดครั้งสุดท้ายก่อนวันสัมภาษณ์

##### 2.3.3) สถานภาพสมรส

หมายถึง ความสัมพันธ์ระหว่างชายกับหญิงฉันทามีภรรยา โดยแบ่งได้ดังนี้

- 1) โสด หมายถึง ผู้ที่ยังไม่เคยสมรส หรือไม่เคยอยู่ร่วมกับใครฉันทามีภรรยา
- 2) สมรส และคู่สมรสอยู่ในครั้วเรือ่น หมายถึง หญิงและชายอยู่ร่วมกันฉันทามีภรรยาในครั้วเรือ่นเดียวกัน ไม่ว่าจะได้ทำการสมรสกันอย่างถูกต้องตามกฎหมายหรือไม่ก็ตาม
- 3) สมรสแต่คู่สมรสไม่ได้อยู่ในครั้วเรือ่น หมายถึง หญิงและชายที่อยู่ร่วมกันฉันทามีภรรยาแต่ไม่ได้อยู่ในครั้วเรือ่นเดียวกัน แต่ยังคงมีความผูกพันฉันทามีภรรยา
- 4) หม้าย หมายถึง ผู้ที่คู่สมรสได้ตายไปแล้ว และขณะนี้ยังไม่ได้สมรสใหม่
- 5) หย่า หมายถึง สามีภรรยาที่หย่ากันโดยถูกต้องตามกฎหมายแล้ว

6) **แยกกันอยู่** หมายถึง ผู้ที่ไม่ได้อยู่ร่วมกันฉันสามีภรรยา แต่ยังไม่ได้จดทะเบียนหย่ากันตามกฎหมาย รวมทั้งผู้ที่เคยอยู่ร่วมกันฉันสามีภรรยาโดยไม่ได้จดทะเบียนสมรสอย่างถูกต้องตามกฎหมาย แต่ปัจจุบันไม่ได้อยู่ร่วมกันฉันสามีภรรยา

### 2.3.4) การอ่านออกและเขียนได้

หมายถึง ความสามารถในการอ่านออกและเขียนได้ในภาษาใดก็ได้ ในประโยคง่าย ๆ โดยเข้าใจความหมาย และสามารถใช้ในการชีวิตประจำวันได้ **รวมทั้ง ภาษาเบรลล์ของคนตาบอด** ถ้าคนตาบอดสามารถอ่านภาษาเบรลล์ได้ ให้ถือว่าเป็นผู้อ่านออกและเขียนได้ด้วย

**ถ้าอ่านออกเพียงอย่างเดียวแต่เขียนไม่ได้ ถือว่าเป็นผู้ที่อ่านเขียนไม่ได้**

### 2.3.5) ชั้นการศึกษาสูงสุดที่จบ

หมายถึง ชั้นหรือปีที่สอบไล่ได้เป็นครั้งสุดท้ายนับถึงวันก่อนวันสัมภาษณ์ ไม่รวมวิชาชีพระยะสั้นที่ไม่มีวิชาสามัญสอน เช่น ตัดผม ตัดเสื้อ ซ่อมคอมพิวเตอร์ เป็นต้น

### 2.3.6) บุตรที่ยังมีชีวิตอยู่

ในที่นี้หมายถึง **บุตรของผู้สูงอายุเอง และบุตรเลี้ยง/บุตรบุญธรรม** ซึ่งปัจจุบันยังมีชีวิตอยู่

1) **บุตรของผู้สูงอายุเอง** โดยรวมบุตรจากการแต่งงานทุกครั้ง รวมบุตรนอกสมรสด้วย **ทั้งนี้ไม่รวมทารกที่ตายก่อนคลอด หรือแท้ง**

2) **บุตรเลี้ยง** หมายถึง บุตรติดสามีหรือภรรยาคนปัจจุบัน

3) **บุตรบุญธรรม** หมายถึง บุตรที่จดทะเบียนเป็นบุตรบุญธรรมอย่างถูกต้องตามกฎหมายหรือบุตรของคนอื่นที่นำมาเลี้ยงเป็นบุตรบุญธรรม **ถึงแม้ไม่ได้จดทะเบียนเป็นบุตรบุญธรรมอย่างถูกต้องตามกฎหมาย**

### 2.3.7) งาน

หมายถึง กิจกรรมที่ทำที่มีลักษณะอย่างใดอย่างหนึ่ง ดังต่อไปนี้ คือ

1) **กิจการที่ทำแล้วได้รับค่าตอบแทนเป็นเงินหรือสิ่งของ** เช่น อาหาร เสื้อผ้า ของใช้ต่าง ๆ เป็นต้น ค่าตอบแทนเป็นเงินอาจจ่ายเป็นรายเดือน รายสัปดาห์ รายวัน หรือรายชิ้นก็ได้

2) **กิจการที่ทำแล้วได้ผลกำไร หรือมีหวังที่จะได้รับผลกำไร หรือส่วนแบ่งเป็นการตอบแทน** เช่น ประกอบการค้าขาย ทำโรงงานอุตสาหกรรม เป็นต้น

3) **กิจการที่ทำให้กับธุรกิจของสมาชิกในครัวเรือน** โดยไม่ได้รับค่าจ้างหรือผลกำไรตอบแทนอย่างใด ซึ่งสมาชิกในครัวเรือนที่ประกอบธุรกิจนั้น จะมีสถานภาพการทำงานเป็นประกอบธุรกิจส่วนตัวหรือนายจ้าง

ผู้มีรายได้จากดอกเบี้ยธนาคาร พันธบัตร เงินปันผลบริษัท เงินบำนาญ หรือผู้มีรายได้จากดอกเบี้ยเงินกู้ ค่าเช่าสินทรัพย์ **โดยไม่ได้ทำในรูปของธุรกิจ** และไม่ได้มีอาชีพอย่างอื่นอีก ถือว่าผู้นั้นไม่ได้ทำงาน

แต่ผู้มีรายได้จากดอกเบี้ยเงินกู้ หรือให้เช่าสินทรัพย์ **โดยทำในรูปธุรกิจ** ให้ถือว่าผู้นั้นทำงาน

### 2.3.8) อาชีพ

หมายถึง ประเภทหรือชนิดของงานที่บุคคลนั้นทำอยู่

**กรณีทำงานหลายอาชีพ** หลักในการตัดสินใจว่าอาชีพใดเป็นอาชีพหลักมีดังนี้

- 1) อาชีพที่ใช้เวลาทำงานมากกว่า
- 2) ถ้าใช้เวลาเท่ากัน ให้ถืออาชีพที่ให้รายได้มากกว่า
- 3) ถ้าใช้เวลาและมีรายได้เท่ากัน ให้ผู้ตอบสัมภาษณ์เลือกเอาอาชีพใดอาชีพหนึ่ง
- 4) ถ้าผู้ตอบสัมภาษณ์ตอบไม่ได้ ให้เลือกอาชีพที่ใช้เวลาทำงานมากที่สุด

### 2.3.9) อุตสาหกรรม

หมายถึง ประเภทหรือชนิดของกิจการทางเศรษฐกิจที่บุคคลนั้นทำงานอยู่ เช่น โรงงานผลิตอาหารสำเร็จรูป โรงงานผลิตน้ำมันจากพืช บริษัทขายรถยนต์ ร้านขายปลีกอาหารและเครื่องดื่ม การปลูกข้าว การเลี้ยงปลาน้ำจืด เป็นต้น

### 2.3.10) สถานภาพการทำงาน

หมายถึง สถานะของบุคคลที่ทำงานในสถานที่ที่ทำงานหรือธุรกิจ แบ่งออกเป็น 5 ประเภท คือ

1) **นายจ้าง** หมายถึง ผู้ประกอบธุรกิจส่วนตัวหรือทำธุรกิจร่วมกับหุ้นส่วนตั้งแต่ 1 คนขึ้นไป โดยมีประเภทของงานเป็น “งานส่วนตัว” และมีการจ้างบุคคลตั้งแต่ 1 คนขึ้นไป เพื่อมาทำงานให้กับธุรกิจของตนเองในฐานะ “ลูกจ้าง” โดยเป็นการจ้างงานบนพื้นฐานของความต่อเนื่อง (หุ้นส่วนอาจจะเป็นหรือไม่เป็นสมาชิกของครอบครัวหรือเครือญาติก็ได้)

นายจ้างในที่นี้ไม่ได้หมายถึง ผู้ที่จ้างคนงานทำงานประเภทงานบ้านเรือน ซึ่งไม่เกี่ยวกับธุรกิจ เช่น ผู้ที่จ้างคนมาทำงานในบ้าน ทำความสะอาด ซักผ้า เป็นต้น

ตัวอย่าง นายร่ำรวย เปิดร้านขายเครื่องใช้ไฟฟ้า และมีนายมั่งคั่งเป็นหุ้นส่วนร่วมดำเนินการด้วยโดยตกลงแบ่งผลกำไรกัน และมีลูกจ้างช่วยขายของ ดังนั้น นายร่ำรวยและนายมั่งคั่งมีสถานภาพการทำงานเป็น “นายจ้าง” ทั้งสองคน

2) **ผู้ทำงานส่วนตัว (โดยไม่มีลูกจ้าง)** หมายถึง ผู้ประกอบธุรกิจส่วนตัวหรือทำธุรกิจร่วมกับหุ้นส่วนตั้งแต่ 1 คนขึ้นไป โดยมีประเภทงานเป็น “งานส่วนตัว” และไม่มีลูกจ้าง “ลูกจ้าง” ที่เป็นการจ้างงานบนพื้นฐานของความต่อเนื่องเพื่อมาทำงานให้ในระหว่างคาบเวลาอ้างอิง แต่สามารถจ้าง “ลูกจ้างที่ไม่ใช่การจ้างงานอย่างต่อเนื่อง” (หุ้นส่วนอาจจะเป็นหรือไม่เป็นสมาชิกของครอบครัวหรือเครือญาติก็ได้)

3) **ผู้ช่วยธุรกิจในครัวเรือน** หมายถึง ผู้ที่ทำ “งานส่วนตัว” ในสถานประกอบการที่เน้นกลไกเพื่อการตลาดที่ดำเนินงานโดยบุคคลที่มีความสัมพันธ์กันโดยไม่ได้รับค่าจ้าง แต่บุคคลดังกล่าวไม่อยู่ในฐานะของหุ้นส่วน เนื่องจากระดับของความรับผิดชอบที่มีต่อสถานประกอบการไม่อยู่ในระดับของความเป็นผู้นำทั้งในแง่ของเวลาการทำงานหรือปัจจัยอื่น ๆ ในกรณีของผู้ที่ทำงานโดยไม่ได้รับค่าจ้างในธุรกิจที่ดำเนินงานโดยบุคคลที่มีความสัมพันธ์กัน อาจจะอาศัยอยู่ในครัวเรือนเดียวกันหรือไม่ก็ได้

4) **ลูกจ้าง** หมายถึง คนทำงานทั้งหมดที่มีประเภทงานเป็น “งานที่ได้รับค่าจ้าง” เป็นผู้ที่มีสัญญาจ้างและทำงานเพื่อให้ได้รับค่าตอบแทนเป็นสำคัญ ซึ่งเป็นสัญญาที่ทำแล้วและยังคงมีผลต่อเนื่องต่อไป หรือมีการต่อสัญญากับนายจ้างคนเดิมบนพื้นฐานของความต่อเนื่อง โดยที่

- สัญญาจ้างอาจอยู่ในรูปของหนังสือหรือด้วยวาจาระบุชัดเจน หรือเป็นที่เข้าใจโดยปริยาย
- ค่าตอบแทนอาจอยู่ในรูปของค่าจ้างและเงินเดือน ค่าคอมมิชชั่น ค่าตอบแทนคิดเป็นรายขึ้นเงินโบนัส หรือเป็นค่าตอบแทนที่ไม่ได้อยู่ในรูปของตัวเงิน เช่น อาหาร ที่อยู่อาศัย หรือมีการฝึกอบรม เป็นต้น
- คำว่า “บนพื้นฐานของความต่อเนื่อง” หมายถึง ระยะเวลาการจ้างงานตามสภาพการณ์ของประเทศ

ลูกจ้างแบ่งออกเป็น 3 ประเภท คือ

(1) **ลูกจ้างรัฐบาล** หมายถึง ข้าราชการ พนักงานเทศบาล พนักงานองค์การบริหารส่วนจังหวัด เจ้าหน้าที่องค์กรระหว่างประเทศ ตลอดจนลูกจ้างประจำ และลูกจ้างชั่วคราวของรัฐบาล

(2) **ลูกจ้างรัฐวิสาหกิจ** หมายถึง ผู้ที่ทำงานให้รัฐวิสาหกิจ

(3) **ลูกจ้างเอกชน** หมายถึง ผู้ที่ทำงานให้กับเอกชน หรือธุรกิจของเอกชน รวมทั้งผู้ที่รับจ้างทำงานบ้าน เช่น ซักรีดเสื้อผ้า เลี้ยงเด็ก ทำกับข้าว ทำความสะอาดบ้าน เป็นต้น

5) สมาชิกของการรวมกลุ่มผู้ผลิต หมายถึง ผู้ที่ทำ “งานส่วนตัว” โดยร่วมกันทำการผลิตสินค้าและบริการ โดยสมาชิกแต่ละคนมีส่วนร่วมเท่าเทียมกันกับสมาชิกคนอื่น ๆ ในการกำหนดรูปแบบการจัดการด้านการผลิต การขาย และ/หรืองานอื่น ๆ ของสถานประกอบการ การลงทุน และการจัดสรรรายได้ของสถานประกอบการให้กับสมาชิก (“ลูกจ้าง” ของการรวมกลุ่มผู้ผลิตไม่จัดจำแนกไว้ในกลุ่มนี้)

### 2.3.11) รายได้

แบ่งออกเป็น 2 ประเภท คือ

1) รายได้ที่เป็นตัวเงิน หมายถึง **รายได้สุทธิโดยเฉลี่ยต่อเดือน** จากการทำธุรกิจหรือจากการทำการเกษตรของผู้ที่มีสถานภาพการทำงานเป็น นายจ้าง ผู้ประกอบธุรกิจส่วนตัว หรือผู้ที่มีส่วนร่วมกลุ่มทำงาน หรือหมายถึง รายได้ที่เป็นเงินเดือนหรือค่าจ้างของผู้ที่มีสถานภาพการทำงานเป็นลูกจ้าง รวมทั้งผลประโยชน์ตอบแทนอื่น ๆ ที่เป็นตัวเงินโดยเฉลี่ยต่อเดือน

2) รายได้ที่เป็นสิ่งของ หมายถึง สวัสดิการต่าง ๆ ที่นายจ้างหรือบริษัทจัดให้ลูกจ้าง โดยไม่หักออกจากเงินเดือน/ค่าจ้าง ซึ่งอยู่ในรูปของสิ่งของ บริการ และสวัสดิการอื่น ๆ เช่น การรักษาพยาบาลที่พิกอาศัย ค่าน้ำ ค่าไฟ เครื่องแต่งกาย อาหาร น้ำมันรถ และพาหนะรับส่ง เป็นต้น

รวมทั้งสินค้าหรือบริการที่ผู้ตอบสนองสมาชิกประกอบธุรกิจหรือทำการเกษตรของตนเองแล้วนำมาบริโภคหรือใช้ภายในครัวเรือน โดยคิดเฉลี่ยต่อเดือน

### 2.3.12) แหล่งรายได้

#### 1) กองทุนบำเหน็จบำนาญข้าราชการ (กบข.)

หมายถึง กองทุนที่จัดตั้งขึ้นตามพระราชบัญญัติกองทุนบำเหน็จบำนาญข้าราชการ พ.ศ. 2539 มีสถานะเป็นองค์กรของรัฐที่จัดตั้งขึ้นตามกฎหมายเฉพาะ ไม่มีสถานะเป็นส่วนราชการหรือรัฐวิสาหกิจ เป็นระบบเสริมระบบบำเหน็จบำนาญเดิม

โดยสมาชิกสมาชิก กบข. ประกอบด้วยข้าราชการ 12 ประเภท ได้แก่ ข้าราชการพลเรือน ข้าราชการตุลาการ ข้าราชการอัยการ ข้าราชการพลเรือนในมหาวิทยาลัย ข้าราชการครู ข้าราชการรัฐสภาสามัญ ข้าราชการตำรวจ ข้าราชการทหาร ข้าราชการสำนักงานศาลรัฐธรรมนูญ ข้าราชการศาลปกครอง ข้าราชการสำนักงานการตรวจเงินแผ่นดิน ข้าราชการสำนักงานคณะกรรมการป้องกันและปราบปรามการทุจริตแห่งชาติ

ซึ่งดำเนินการเกี่ยวกับการจัดสวัสดิการให้สมาชิก กบข. 3 ด้าน คือ

(1) **สวัสดิการลดรายจ่าย** ที่ดูแลเกี่ยวกับการให้สินเชื่อเกี่ยวกับรายจ่ายจำเป็น ไม่ว่าจะเป็นสินเชื่อเพื่อการศึกษาเพื่อการศึกษา สินเชื่อบ้าน สินเชื่ออื่น ๆ รวมถึงประกันชีวิต/ประกันภัย

(2) **สวัสดิการเพิ่มรายได้** เป็นสวัสดิการที่เกี่ยวกับการจัดโครงการอบรมต่าง ๆ เพื่อเพิ่มรายได้เพื่อสมาชิก กบข.

(3) **สวัสดิการสร้างความสุข** เป็นสวัสดิการเกี่ยวกับการจัดสันทนาการเพื่อสมาชิก กบข.

#### 2) กองทุนสำรองเลี้ยงชีพ

หมายถึง กองทุนการออมแบบ ผูกพันระยะยาว (Contractual Savings) เพื่อการเกษียณอายุสำหรับบุคคลทั่วไป รวมถึงพนักงานรัฐวิสาหกิจ และลูกจ้างประจำส่วนราชการ บริหารจัดการกองทุนโดยเอกชนตามพระราชบัญญัติกองทุนสำรองเลี้ยงชีพ พ.ศ. 2530 กำหนดให้มีการส่งเงินเข้ากองทุนจาก 2 ฝ่าย คือ ลูกจ้างส่งเงินสะสมร้อยละ 2 – 15 ของเงินเดือน และนายจ้างสมทบให้ไม่น้อยกว่าที่ลูกจ้างสะสม ซึ่งลูกจ้างจะได้รับประโยชน์ตอบแทนเป็นเงินก้อนในจำนวนเท่ากับเงินสะสม



เงินสมทบ และผลตอบแทนของเงินดังกล่าวนอกจากนี้ยังสามารถนำเงินสะสมมาหักลดหย่อนภาษีเงินได้ ตามเกณฑ์ที่กำหนด และนายจ้างสามารถนำเงินสมทบที่ส่งเข้ากองทุนมาคิดเป็นรายจ่ายในการคำนวณภาษีด้วย

### 3) กองทุนประกันสังคม

หมายถึง กองทุนที่สร้างหลักประกันในการดำเนินชีวิต ในกลุ่มของสมาชิกที่ เข้าร่วมโครงการ (ลูกจ้าง) เพื่อรับผิดชอบในการเฉลี่ยความเสี่ยงที่อาจเกิดขึ้นจากการเจ็บป่วย คลอดบุตร ตาย ทุพพลภาพ สงเคราะห์บุตร ชราภาพ หรือว่างงาน เพื่อให้ได้บริการรักษาพยาบาลและมีรายได้อย่างต่อเนื่อง

**ประกันสังคมมาตรา 33** สำหรับพนักงานเอกชนทั่วไป โดยมีการให้ความคุ้มครอง 7 กรณี ได้แก่ เจ็บป่วย ตาย ว่างงาน คลอดบุตร สงเคราะห์บุตร ทุพพลภาพ ชราภาพ

**ประกันสังคม มาตรา 39** สำหรับผู้ที่เคยเป็นพนักงานเอกชนแล้วลาออก โดยมีเงื่อนไขจะต้องเคยเป็นผู้ประกันตนมาตรา 33 ส่งเงินสมทบไม่น้อยกว่า 12 เดือน ลาออกจากงานไม่เกิน 6 เดือน นับตั้งแต่วันที่ลาออกจากงาน ให้ความคุ้มครอง 6 กรณี ดังนี้ เจ็บป่วย ตาย คลอดบุตร สงเคราะห์บุตร ทุพพลภาพ ชราภาพ

**ประกันสังคมมาตรา 40** คือ ช่องทางสร้างประกันในชีวิตให้กับประชาชน ที่ประกอบอาชีพอิสระทุกอาชีพ ให้ความคุ้มครอง 3 – 5 กรณี ขึ้นอยู่กับทางเลือกในการสมทบ

### 4) กองทุนสงเคราะห์กระทรวงศึกษาธิการ

หมายถึง กองทุนการออมภาคบังคับสำหรับครู ผู้อำนวยการ และบุคลากรทางการศึกษาในโรงเรียนเอกชน เพื่อให้สมาชิกได้สะสมเงินออม มีทุนเพื่อการเลี้ยงชีพ และได้รับสวัสดิการอื่น ๆ โดยกำหนดให้ สมาชิกส่งเงินสะสมร้อยละ 3 ของเงินเดือน นายจ้างสมทบให้ร้อยละ 3 ของเงินเดือน รัฐสมทบให้ร้อยละ 6 ของเงินเดือนและสมาชิกจะได้รับบำเหน็จ รวมทั้งสวัสดิการต่าง ๆ เช่น ค่ารักษาพยาบาล และค่าการศึกษาบุตร เป็นต้น นอกจากนี้ การนำเงินกองทุนสงเคราะห์ไปลงทุนหรือหาประโยชน์ต้องได้รับความเห็นชอบจากกระทรวงการคลังก่อน

### 5) กองทุนการออมแห่งชาติ (กอช.)

หมายถึง กองทุนการออมเพื่อการชราภาพ สำหรับกลุ่มคนที่มีอาชีพอิสระ แรงงานนอกระบบ เพื่อส่งเสริมการออมทรัพย์ของสมาชิก และเป็นหลักประกันการให้ประโยชน์ตอบแทน ในรูปแบบบำนาญเมื่อสมาชิกสิ้นสมาชิกภาพ

### 6) เบี้ยยังชีพจากทางราชการ

**เบี้ยยังชีพผู้สูงอายุ** จะต้องเป็นผู้สูงอายุที่มีสัญชาติไทยอายุ 60 ปีบริบูรณ์ขึ้นไป ต้องไม่เคยได้รับสิทธิประโยชน์จากหน่วยงานของรัฐหรือรัฐวิสาหกิจ ไม่ว่าจะเป็เงินบำนาญ เบี้ยหวัด บำนาญพิเศษ รวมถึงเงินอื่น ๆ ในลักษณะเดียวกัน เช่น ผู้สูงอายุที่อยู่ในสถานสงเคราะห์ของรัฐหรือองค์กรปกครองส่วนท้องถิ่น ผู้ที่ได้รับเงินเดือน ค่าตอบแทน รายได้ประจำ หรือผลประโยชน์ตอบแทนอย่างอื่นที่รัฐจัดให้เป็นประจำ

**เบี้ยยังชีพผู้พิการ** หมายถึง เงินที่รัฐบาลจ่ายเป็นรายเดือน 800 – 1,000 บาท โดยจ่ายตามเกณฑ์อายุ คือ

- ผู้พิการที่มีอายุต่ำกว่า 18 ปี จะได้รับเงิน 1,000 บาทต่อเดือน

- ผู้พิการที่มีอายุ 18 ปีขึ้นไป จะได้รับเงิน 800 บาทต่อเดือน

ซึ่งหมายถึงบุคคล ซึ่งมีข้อจำกัดในการปฏิบัติกิจกรรมในชีวิตประจำวันหรือเข้าไปมีส่วนร่วมทางสังคม เนื่องจากมีความบกพร่องทางการเห็น การได้ยิน การเคลื่อนไหว การสื่อสาร จิตใจ อารมณ์ พฤติกรรม สติปัญญา การเรียนรู้ หรือความบกพร่องทางอื่นใด มีความจำเป็นต้องได้รับ

ความช่วยเหลือด้านหนึ่งด้านใด เพื่อให้สามารถปฏิบัติกิจกรรมในชีวิตประจำวัน หรือเข้าไปมีส่วนร่วมทางสังคม ได้อย่างบุคคลทั่วไป

### 7) บัตรสวัสดิการแห่งรัฐ

หมายถึง พื้นฐานต่าง ๆ โดยจะโอนเข้าบัตรทุกเดือน ซึ่งความช่วยเหลือในแต่ละเดือนก็จะแตกต่างกันไปขึ้นอยู่กับนโยบาย งบประมาณ และคุณสมบัติของผู้ถือบัตรแต่ละคน เช่น ผู้พิการที่ถือบัตรก็จะได้รับเบี้ยความพิการเพิ่มเติม หรือผู้ที่มีภูมิลำเนาอยู่ในกรุงเทพมหานคร และปริมณฑล ก็จะได้รับวงเงินค่ารถไฟฟ้า และค่ารถโดยสารประจำทาง องค์การขนส่งมวลชนกรุงเทพ (รถประจำทาง ขสมก.) เพิ่มเติม เป็นต้น

### 8) สวัสดิการการรักษาพยาบาล

หมายถึง สวัสดิการที่ได้รับเกี่ยวกับค่ารักษาพยาบาลเมื่อเจ็บป่วย ได้แก่ ค่ายา ค่ารักษา ค่าห้องพัก ในสถานพยาบาล รวมถึงค่าใช้จ่ายเกี่ยวกับอุปกรณ์เครื่องใช้ วัสดุที่ทำหน้าที่แทนอวัยวะที่ประสบอันตราย ซึ่งรัฐบาลหรือเอกชนเป็นผู้จ่ายให้

สวัสดิการการรักษาพยาบาล สามารถจำแนกเป็นประเภทต่าง ๆ ได้ดังนี้

(1) **ประกันสุขภาพถ้วนหน้า** (บัตรทอง(เดิม)) เป็นสวัสดิการการรักษาพยาบาลที่ให้กับประชาชนของสำนักงานหลักประกันสุขภาพแห่งชาติ โดยบุคคลที่จะได้รับบัตร คือ ประชาชนสัญชาติไทยทุกคน ที่ยังไม่มีสิทธิใด ๆ จากหลักประกันอื่นที่รัฐจัดให้ ยกเว้น

- ผู้มีสิทธิตามพระราชบัญญัติประกันสังคม เช่น ลูกจ้างที่ทำงานในกิจการที่มีลูกจ้างตั้งแต่ 1 คนขึ้นไป ยกเว้น ลูกจ้างทำงานบ้าน หาบเร่ แผงลอย หรือลูกจ้างของบุคคลธรรมดา ที่ไม่มีการประกอบธุรกิจรวมอยู่ด้วย
- ผู้มีสิทธิตามพระราชกฤษฎีกาเงินสวัสดิการเกี่ยวกับการรักษาพยาบาล เช่น ข้าราชการ ลูกจ้างประจำของส่วนราชการและครอบครัว
- ผู้อยู่ในความคุ้มครองของหลักประกันสุขภาพอื่นที่รัฐจัดให้ เช่น พนักงานรัฐวิสาหกิจ พนักงานหรือเจ้าหน้าที่ในองค์กรอิสระ

โดยให้บุคคลเหล่านั้นขึ้นทะเบียนกับหน่วยบริการสาธารณสุขระดับต้น โดยระบุสถานพยาบาลหรือโรงพยาบาลที่ตนเองพึงพอใจและใกล้บ้าน/สถานที่ทำงาน และจะต้องไปรับบริการที่สถานพยาบาลที่ตนเองเลือกลงทะเบียนไว้ ยกเว้น กรณีอุบัติเหตุและกรณีเจ็บป่วยฉุกเฉิน

(2) **ประกันสังคม** กองทุนประกันสังคมในส่วนที่เกี่ยวข้องกับการประกันคุณภาพ จะคุ้มครองลูกจ้างในสถานประกอบการที่มีลูกจ้างตั้งแต่ 1 คนขึ้นไป พนักงานราชการและลูกจ้างชั่วคราวของส่วนราชการสำหรับการเจ็บป่วยที่ไม่สืบเนื่องจากการทำงาน เช่น ประสบอันตราย เจ็บป่วย การคลอดบุตร การทุพพลภาพและการตาย โครงการนี้ให้การดูแลผู้ประกันตน โดยการทำสัญญาจ้างสถานพยาบาลที่เป็นของรัฐบาลหรือเอกชน โดยที่ลูกจ้าง นายจ้าง และรัฐบาล จะต้องร่วมกันออกเงินสมทบเข้ากองทุนประกันสังคมฝ่ายละเท่า ๆ กัน ในอัตราร้อยละ 5 ของค่าจ้าง

(3) **กองทุนเงินทดแทน** หรือกองทุนเงินทดแทนแรงงาน เป็นการประกันสุขภาพโดยบังคับสำหรับการเจ็บป่วยที่สืบเนื่องจากการทำงาน ผู้ที่บาดเจ็บหรือผู้ป่วยสามารถใช้บริการได้ที่สถานพยาบาลของรัฐหรือเอกชนโดยไม่เสียค่าใช้จ่าย ซึ่งทางสถานพยาบาลจะวางฎีกาตั้งเบิกไปยังสำนักงานประกันสังคม

(4) **สวัสดิการข้าราชการหรือข้าราชการบำนาญ** เป็นสวัสดิการการรักษาพยาบาลที่รัฐบาลให้กับข้าราชการ ลูกจ้างประจำ และข้าราชการบำนาญ ส่วนข้าราชการที่รับบำเหน็จจะไม่ได้รับสวัสดิการนี้สวัสดิการข้าราชการจะครอบคลุมถึงครอบครัวของข้าราชการ ลูกจ้างประจำและข้าราชการบำนาญ

ซึ่งได้แก่บิดา มารดา คู่สมรส และบุตรที่ยังไม่บรรลุนิติภาวะ (อายุต่ำกว่า 20 ปีบริบูรณ์) กรณีอายุน้อยกว่า 20 ปี รวมการเบิกค่าเล่าเรียน

**(5) สวัสดิการพนักงานรัฐวิสาหกิจ** เป็นสวัสดิการที่หน่วยงานรัฐวิสาหกิจ แต่ละแห่งให้แก่พนักงานในสังกัด สำหรับพนักงานรัฐวิสาหกิจที่รับบำเหน็จจะได้รับสวัสดิการค่ารักษาพยาบาล หรือไม่ขึ้นอยู่กับหน่วยงานรัฐวิสาหกิจแต่ละแห่ง ถ้าหน่วยงานนั้นมีสถานพยาบาลสำหรับให้การ รักษาพยาบาลแก่พนักงานจะถือว่าพนักงานรัฐวิสาหกิจที่รับบำเหน็จนั้นได้รับสวัสดิการค่ารักษาพยาบาล หน่วยงานรัฐวิสาหกิจดังกล่าว เช่น โรงงานยาสูบ การไฟฟ้าฝ่ายผลิต การสื่อสารแห่งประเทศไทย เป็นต้น

**(6) สวัสดิการของหน่วยงานอิสระของรัฐ** เป็นสวัสดิการที่หน่วยงานอิสระ ของรัฐแต่ละแห่งให้แก่พนักงานในสังกัด จะไม่ได้อยู่ภายใต้บังคับของกฎหมายว่าด้วยการคุ้มครองแรงงาน กฎหมายว่าด้วยแรงงานสัมพันธ์ กฎหมายว่าด้วยเงินทดแทนและกฎหมายว่าด้วยการประกันสังคม แต่สวัสดิการค่ารักษาพยาบาลของคนกลุ่มนี้ จะมีกฎระเบียบรองรับเป็นของตนเอง เช่น สภากาชาดไทย สำนักพระราชวังเลขาธิการ ธนาคารแห่งประเทศไทย ศาลาว่าการกรุงเทพมหานคร ศาลรัฐธรรมนูญ ฯลฯ

**(7) สวัสดิการของการปกครองส่วนท้องถิ่น** เป็นสวัสดิการที่องค์การ ปกครองส่วนท้องถิ่นแต่ละแห่งให้แก่พนักงานในสังกัด จะมีระเบียบของกระทรวงมหาดไทยว่าด้วย เงินสวัสดิการค่ารักษาพยาบาลของพนักงานส่วนท้องถิ่นรองรับอยู่ ซึ่งรูปแบบสวัสดิการจะเช่นเดียวกับ ข้าราชการพลเรือน เช่น กรุงเทพมหานครองค์การบริหารส่วนจังหวัด องค์การบริหารส่วนตำบล เป็นต้น

**(8) ประกันสุขภาพกับบริษัทประกัน** เป็นการประกันสุขภาพของ ผู้ประกันตนกับบริษัทประกัน โดยการจ่ายค่าเบี้ยประกันตามสัญญาประกันสุขภาพ เมื่อผู้เอาประกัน เจ็บป่วยก็สามารถเข้ารับการรักษาในสถานพยาบาลในเครือของบริษัทประกันนั้นได้โดยไม่ต้องเสีย ค่ารักษาพยาบาลแต่อย่างใดหรือเสียค่าใช้จ่ายแล้วนำไปเสริมมาเบิกกับบริษัทประกัน

**(9) สวัสดิการจัดโดยนายจ้าง** เป็นสวัสดิการเกี่ยวกับการรักษาพยาบาล ที่สถานประกอบการหรือนายจ้างจัดให้แก่ลูกจ้างของตนเอง นอกเหนือจากประกันสังคม ซึ่งจะแตกต่างกันไป ตามสถานประกอบการ

**(10) สวัสดิการครูเอกชน** เป็นสวัสดิการที่สำนักงานคณะกรรมการส่งเสริม การศึกษาเอกชนในสังกัดกระทรวงศึกษาธิการ ที่มีหน้าที่ดูแลด้านสวัสดิการให้กับครูโรงเรียนเอกชน ในระบบตามพระราชบัญญัติโรงเรียนเอกชน พ.ศ. 2550 ที่ครอบคลุมเรื่อง ค่ารักษาพยาบาล ค่าการศึกษาบุตร ค่าช่วยเหลือบุตร และเงินทดแทนกรณีครูโรงเรียนเอกชนประสบอุบัติเหตุจนทุพพลภาพหรือถึงแก่ชีวิต ผู้เป็นทายาท (คู่สมรส บุตร หรือบิดามารดา) จะได้รับเงินชดเชยนี้

**(11) ทหารผ่านศึก** เป็นสวัสดิการที่องค์กรสงเคราะห์ทหารผ่านศึกในพระบรม ราชูปถัมภ์ในสังกัดกระทรวงกลาโหมที่ดูแลสิทธิประโยชน์ สวัสดิการด้านต่าง ๆ ไม่ว่าจะเป็นการเบิกค่า รักษาพยาบาล ค่าภัยพิบัติการสงเคราะห์ด้านสินเชื่อ การสงเคราะห์ด้านอาชีพแก่ทหารผ่านศึกครอบครัว ทหารผ่านศึก ทหารประจำการและผู้ปฏิบัติหน้าที่ในการรบ รวมทั้งเชิดชูเกียรติแก่ทหารผ่านศึก

**(12) คนชายขอบไม่มีสัญชาติไทย** ได้แก่ บุคคลที่มีปัญหาสถานะและสิทธิ (อยู่ระหว่างการพิสูจน์สถานะและสัญชาติ) บุคคลที่ไม่มีสถานะทางทะเบียน แรงงานต่างด้าวที่หลบหนีเข้า เมืองและไม่ได้เข้าสู่ระบบหลักประกันสุขภาพของแรงงานต่างด้าว และผู้ลี้ภัยตามแนวชายแดนหรือบุคคล ที่ไม่เคยลงทะเบียนใด ๆ เพื่อแสดงตนในฐานะพลเมือง โดยประเทศไทยมีกองทุนหลักประกันสุขภาพ สำหรับบุคคลผู้ไม่มีสัญชาติไทย 2 ประเภท

- กองทุนให้บริการด้านสาธารณสุขกับบุคคลที่มีปัญหาสถานะและสิทธิ กองทุนนี้เป็นเสมือนกองทุนคู่ขนานกับกองทุนหลักประกันสุขภาพถ้วนหน้า โดยมีกระทรวงสาธารณสุขเป็นผู้ดูแล โดยมีสิทธิประโยชน์เทียบเคียงกับกองทุนหลักประกันสุขภาพถ้วนหน้า

- กองทุนประกันสุขภาพแรงงานต่างด้าวหลบหนีเข้าเมือง กองทุนดังกล่าวมีกระทรวงสาธารณสุขเป็นผู้บริหารจัดการ กองทุนนี้เสมือนเป็นกองทุนคู่ขนานกับกองทุนประกันสังคม ซึ่งรับเฉพาะแรงงานต่างด้าวที่เข้าเมืองโดยถูกกฎหมาย โดยมีสิทธิประโยชน์เทียบเคียงกับกองทุนประกันสังคม

(13) สวัสดิการอื่น ๆ เป็นสวัสดิการที่นอกเหนือจาก 1 – 12 เช่น สวัสดิการค่ารักษาของนักเรียน นิสิต นักศึกษา ในแต่ละโรงเรียน สถาบัน ฯลฯ

## 2.4 แผนแบบการเลือกตัวอย่าง

แผนแบบการเลือกตัวอย่างที่ใช้เป็นแบบ Stratified Two-stage Sampling (รายละเอียดในภาคผนวก ก) โดยมีกรุงเทพมหานคร และจังหวัดเป็นสตรัทัม ในแต่ละสตรัทัม (ยกเว้นกรุงเทพมหานคร) ได้ทำการแบ่งออกเป็น 2 สตรัทัมย่อย ตามลักษณะการปกครอง ของกรมการปกครอง คือ ในเขตเทศบาล และนอกเขตเทศบาล

หน่วยตัวอย่างขั้นที่หนึ่ง คือ เขตแขวนับ (Enumeration Area : EA) ได้เขตแขวนับตัวอย่างจำนวน 5,430 เขตแขวนับ สำหรับหน่วยตัวอย่างขั้นที่สองคือครัวเรือนส่วนบุคคล ใช้วิธีการเลือกตัวอย่างแบบมีระบบ โดยในเขตเทศบาลเลือกครัวเรือนตัวอย่างจำนวน 16 ครัวเรือนต่อเขตแขวนับ และนอกเขตเทศบาลเลือกครัวเรือนตัวอย่างจำนวน 16 ครัวเรือนต่อเขตแขวนับ ได้จำนวนครัวเรือนตัวอย่างทั้งสิ้น 86,880 ครัวเรือน

## 2.5 รายการข้อมูลที่เก็บรวบรวม

- 2.5.1 ลักษณะทั่วไปของสมาชิกในครัวเรือน
- 2.5.2 การมีบุตร
- 2.5.3 การทำงาน รายได้ และการออม
- 2.5.4 ลักษณะการอยู่อาศัย
- 2.5.5 การเกื้อหนุน (ช่วยเหลือ) และการเยี่ยมเยียน
- 2.5.6 ภาวะสุขภาพและการดูแลสุขภาพ
- 2.5.7 การเข้าร่วมกิจกรรม การรับรู้ข้อมูลข่าวสาร และความพึงพอใจต่อบริการของรัฐ
- 2.5.8 ผู้ดูแลผู้สูงอายุ
- 2.5.9 ลักษณะของครัวเรือน

## 2.6 การเก็บรวบรวมข้อมูล

การสำรวจนี้เก็บรวบรวมข้อมูลพร้อมกันทั่วประเทศ ในเดือนเมษายน – มิถุนายน 2567 ซึ่งก่อนเริ่มการปฏิบัติงานเก็บรวบรวมข้อมูล สำนักงานสถิติแห่งชาติมีการจัดประชุมชี้แจงการปฏิบัติงานผ่านระบบทางไกล Video Conference เพื่อชี้แจงให้พนักงานที่ปฏิบัติงานเก็บรวบรวมข้อมูลมีความรู้ความเข้าใจเกี่ยวกับแบบสอบถาม คำนิยาม ขอบข่าย คัมภรรม ตลอดจนข้อสังเกต ปัญหา อุปสรรคที่เคยพบจากการดำเนินงานครั้งที่ผ่านมาและที่คาดว่าจะพบในการดำเนินงานครั้งนี้ เป็นต้น

สำหรับวิธีการเก็บรวบรวมข้อมูล พนักงานจะทำการสัมภาษณ์สมาชิกในครัวเรือนตัวอย่าง และทำการบันทึกข้อมูลลงเครื่องคอมพิวเตอร์พกพาขนาดกลาง (Tablet) แล้วทำการตรวจสอบความถูกต้องของข้อมูลอีกครั้งหนึ่งก่อนที่จะจัดส่งข้อมูลเข้าสู่ส่วนกลาง เพื่อนำไปประมวลผลต่อไป

## 2.7 การประมวลผล

สำหรับการสำรวจครั้งนี้เป็นการสำรวจด้วยตัวอย่าง เพื่อให้สามารถประมาณค่าหรืออนุมานประชากรได้นั้น ต้องมีการคำนวณค่าประมาณประชากร ตามขั้นตอนดังรายละเอียดในภาคผนวก ก

## 2.8 การปิดตัวเลข

ตัวเลขที่นำเสนอผลในตารางสถิติ เป็นตัวเลขที่ได้จากการประมาณผลหรือถ่วงน้ำหนัก (Weight) ดังนั้นผลรวมของแต่ละจำนวนในแต่ละสดมภ์อาจจะไม่เท่ากับยอดรวมที่นำเสนอ เนื่องจากข้อมูลแต่ละจำนวนได้ถูกปิดเศษเป็นอิสระจากกัน



## บทที่ 3

### ผลการสำรวจ

สำนักงานสถิติแห่งชาติได้ดำเนินการสำรวจประชากรสูงอายุอย่างต่อเนื่องตั้งแต่ปี 2537 โดยทำการสำรวจ ทุก 3 ปี และครั้งล่าสุดจัดทำสำรวจปี 2567 นับเป็นการสำรวจครั้งที่ 8 โดยมีวัตถุประสงค์เพื่อรวบรวมข้อมูลลักษณะทางประชากร เศรษฐกิจ สังคม ภาวะสุขภาพ การเกื้อหนุน ตลอดจนลักษณะการอยู่อาศัยของผู้สูงอายุ โดยทำการเก็บรวบรวมข้อมูลจากครัวเรือนตัวอย่างจำนวน 86,880 ครัวเรือนทุกจังหวัดทั่วประเทศ 3.ทั้งในเขตเทศบาลและนอกเขตเทศบาล ระหว่างเดือนเมษายน - มิถุนายน 2567 ซึ่งสรุปผลการสำรวจที่สำคัญได้ดังนี้

#### 3.1 อัตราการตอบ

ตาราง 1 ขนาดตัวอย่างที่สัมภาษณ์ได้ และอัตราการตอบ

ผลการจแนงนับ	รวม	เขตการปกครอง		ภาค					ได้
		ในเขตเทศบาล	นอกเขตเทศบาล	กทม.	กลาง	เหนือ	ตะวันออกเฉียงเหนือ		
จำนวนครัวเรือนที่จแนงนับได้	75,880	42,088	33,792	3,875	22,305	16,442	20,674	12,584	
รื้อถอน ไฟไหม้	260	154	106	27	77	56	55	45	
บ้านว่าง	6,396	4,067	2,329	231	2,058	1,525	1,513	1,069	
ไม่พบผู้ตอบสัมภาษณ์	2,846	1,849	997	283	1,558	398	163	444	
ครัวเรือนไม่ให้ความร่วมมือ	797	634	163	338	340	78	4	37	
หาบ้านไม่พบ	19	12	7	-	2	6	7	4	
อื่น ๆ	682	444	238	46	348	119	48	121	
จำนวนครัวเรือนตัวอย่าง	86,880	49,248	37,632	4,800	26,688	18,624	22,464	14,304	
อัตราตอบสัมภาษณ์	95.40	94.40	96.66	86.19	92.15	97.15	99.17	96.29	

$$\text{อัตราการตอบของครัวเรือน (\%)} = \frac{\text{จำนวนครัวเรือนที่จแนงนับได้}}{(\text{จำนวนครัวเรือนที่จแนงนับได้} + \text{จำนวนครัวเรือนที่ไม่พบผู้ตอบสัมภาษณ์} + \text{จำนวนครัวเรือนที่ไม่ให้ความร่วมมือ} + \text{จำนวนครัวเรือนหาบ้านไม่พบ})} \times 100$$

### 3.2 ลักษณะทางประชากรของผู้สูงอายุ

ผู้สูงอายุ หมายถึง บุคคลที่มีอายุตั้งแต่ 60 ปีขึ้นไป จากผลการสำรวจของสำนักงานสถิติแห่งชาติ พบว่า จำนวนและสัดส่วนของผู้สูงอายุในประเทศไทยมีแนวโน้มเพิ่มขึ้นอย่างต่อเนื่อง ในปี 2537 มีผู้สูงอายุ ร้อยละ 6.8 และเพิ่มขึ้นเป็นร้อยละ 19.6 ในปี 2564 สำหรับผลการสำรวจในปี 2567 พบว่า มีผู้สูงอายุ เพิ่มขึ้นเป็นร้อยละ 20.0 ของประชากรทั้งประเทศ โดยมีผู้สูงอายุชายร้อยละ 42.1 และผู้สูงอายุหญิง ร้อยละ 57.9

ภาพ 1 จำนวนและร้อยละของผู้สูงอายุ พ.ศ. 2537 – 2567

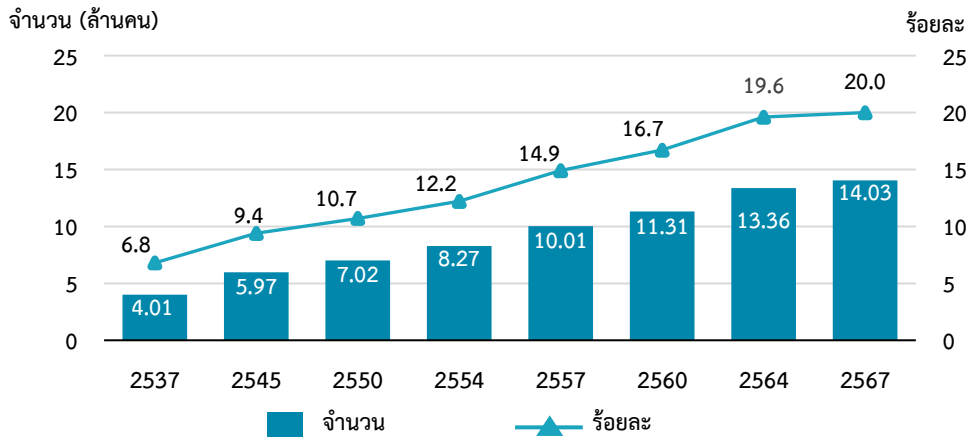

เมื่อพิจารณาการแบ่งกลุ่มผู้สูงอายุตามกลุ่มช่วงวัย พบว่า กลุ่มผู้สูงอายุวัยต้น (60 – 69 ปี) มีจำนวน 8,321,036 คน คิดเป็นร้อยละ 59.3 กลุ่มผู้สูงอายุวัยกลาง (70 – 79 ปี) มีจำนวน 4,180,852 คน คิดเป็นร้อยละ 29.8 และกลุ่มผู้สูงอายุวัยปลาย (80 ปีขึ้นไป) มีจำนวน 1,525,523 คน คิดเป็นร้อยละ 10.9 จะเห็นได้ว่า ในทุกกลุ่มช่วงวัย ผู้สูงอายุเพศหญิงมีจำนวนมากกว่าเพศชาย

ภาพ 2 ร้อยละของผู้สูงอายุ จำแนกตามกลุ่มช่วงวัย<sup>1</sup> และเพศ พ.ศ. 2567

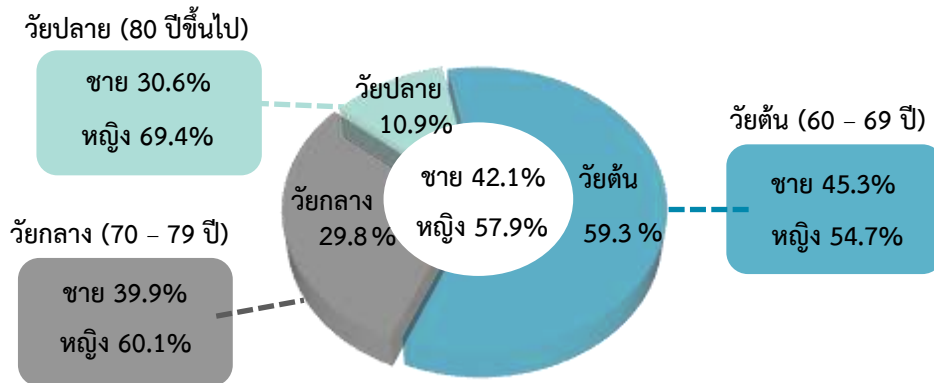

<sup>1</sup> กลุ่มช่วงวัย อ้างอิงตามแผนผู้สูงอายุแห่งชาติ ฉบับที่ 2 (พ.ศ.2545 – 2564)



### ร้อยละของผู้สูงอายุรายภาค และเขตการปกครอง

เมื่อพิจารณาผู้สูงอายุตามภาค พบว่าภาคเหนือมีผู้สูงอายุสูงสุด (ร้อยละ 26.2) รองลงมาคือ ภาคตะวันออกเฉียงเหนือ (ร้อยละ 23.3) ส่วนภาคกลางและภาคใต้มีร้อยละของผู้สูงอายุใกล้เคียงกัน (ร้อยละ 17.2 และ 16.9 ตามลำดับ) และกรุงเทพมหานครมีผู้สูงอายุต่ำสุด (ร้อยละ 16.0) นอกจากนี้ยังพบว่า ผู้สูงอายุอาศัยอยู่นอกเขตเทศบาลมากกว่าในเขตเทศบาล (ร้อยละ 21.0 และ ร้อยละ 18.8 ตามลำดับ)

ภาพ 3 ร้อยละของผู้สูงอายุ จำแนกตามเขตการปกครองและภาค พ.ศ. 2567

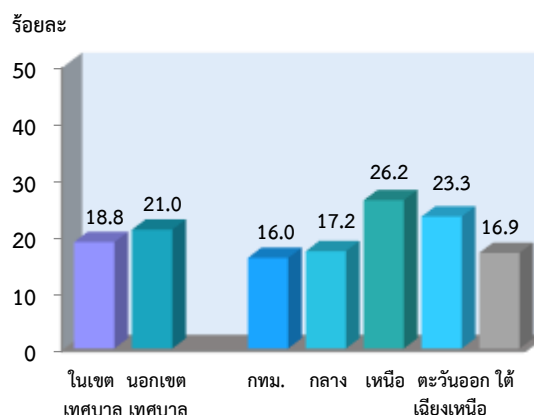

### จังหวัดที่มีร้อยละของผู้สูงอายุมากที่สุด และน้อยที่สุด (ไม่รวม กทม.)

จังหวัดที่มีร้อยละของผู้สูงอายุมากที่สุด 5 ลำดับแรก ส่วนใหญ่ตั้งอยู่ในภาคเหนือ ได้แก่ น่าน อุตรดิตถ์ สุโขทัย พะเยา และอุทัยธานี โดยภูมิภาคนี้มีประชากรสูงอายุมากกว่าภูมิภาคอื่น ๆ สะท้อนถึงการเข้าสู่สังคมผู้สูงอายุอย่างรวดเร็วในพื้นที่ชนบท ในทางตรงกันข้าม จังหวัดที่มีร้อยละของผู้สูงอายุน้อยที่สุด 5 อันดับสุดท้าย ส่วนใหญ่เป็นจังหวัดที่เป็นการท่องเที่ยวและอุตสาหกรรม ได้แก่ สมุทรสาคร ระยอง ฉะเชิงเทรา นครปฐม และจันทบุรี ซึ่งดึงดูดประชากรวัยทำงานเข้ามามากกว่าประชากรวัยสูงอายุ

### จังหวัดที่มีจำนวนผู้สูงอายุมากที่สุดและน้อยที่สุด (ไม่รวม กทม.)

เมื่อพิจารณาจำนวนผู้สูงอายุ พบว่าจังหวัดที่มีจำนวนผู้สูงอายุมากที่สุด 5 อันดับแรก ได้แก่ นครราชสีมา เชียงใหม่ อุบลราชธานี ขอนแก่น และสมุทรปราการ ซึ่งเป็นจังหวัดขนาดใหญ่ที่มีประชากรมาก ทำให้มีจำนวนผู้สูงอายุมากด้วยเช่นกัน ส่วนจังหวัดที่มีจำนวนผู้สูงอายุน้อยที่สุด 5 อันดับสุดท้าย ได้แก่ สมุทรสงคราม สิงห์บุรี พังงา นครนายก และตราด ซึ่งเป็นจังหวัดที่มีจำนวนประชากรรวมค่อนข้างน้อย ส่งผลให้จำนวนผู้สูงอายุน้อยเช่นกัน

ตาราง 2 จังหวัดที่มีร้อยละและจำนวนผู้สูงอายุมากที่สุด และน้อยที่สุด 5 ลำดับแรก/สุดท้าย พ.ศ. 2567

ร้อยละมากที่สุด (%)		
1	น่าน	26.64
2	อุตรดิตถ์	26.64
3	สุโขทัย	26.64
4	พะเยา	26.61
5	อุทัยธานี	26.60

ร้อยละน้อยที่สุด (%)		
1	สมุทรสาคร	12.63
2	ระยอง	14.13
3	ฉะเชิงเทรา	14.13
4	นครปฐม	14.79
5	จันทบุรี	15.15

จำนวนมากที่สุด (คน)		
1	นครราชสีมา	575,128
2	เชียงใหม่	451,761
3	อุบลราชธานี	401,029
4	ขอนแก่น	395,680
5	สมุทรปราการ	386,458

จำนวนน้อยที่สุด (คน)		
1	สมุทรสงคราม	37,404
2	สิงห์บุรี	39,487
3	พังงา	40,081
4	นครนายก	40,935
5	ตราด	43,483

### 3.3 แนวโน้ม ดัชนีการสูงอายุ อัตราส่วนพึ่งพิงวัยสูงอายุ และอัตราส่วนเกือหนุน

ดัชนีการสูงอายุ เป็นตัวชี้วัดที่แสดงสัดส่วนของประชากรสูงอายุ (อายุ 60 ปีขึ้นไป) เมื่อเทียบกับประชากรเด็ก (อายุต่ำกว่า 15 ปี) โดยคิดเป็นจำนวนผู้สูงอายุต่อเด็ก 100 คน จากการสำรวจพบว่า ดัชนีการสูงอายุของประเทศไทยมีแนวโน้มเพิ่มขึ้นอย่างต่อเนื่อง โดยเพิ่มจากร้อยละ 22.6 ในปี 2537 เป็นร้อยละ 127.4 ในปี 2567 ซึ่งแสดงถึงการเปลี่ยนแปลงโครงสร้างประชากรที่ชัดเจน ในช่วงเวลา 30 ปี ระหว่างปี 2537 ถึง 2567 ดัชนีการสูงอายุได้เพิ่มขึ้นเกือบ 6 เท่า จากปี 2537 ประชากรสูงอายุมีจำนวนน้อยกว่าประชากรเด็ก แต่ในปี 2567 ประชากรสูงอายุมีจำนวนมากกว่าประชากรเด็ก ซึ่งสะท้อนถึงการเปลี่ยนแปลงทางประชากรสู่สังคมผู้สูงอายุอย่างเต็มรูปแบบของประเทศไทย

อัตราส่วนพึ่งพิงวัยสูงอายุเป็นดัชนีที่ใช้วัดสัดส่วนของประชากรสูงอายุ (อายุ 60 ปีขึ้นไป) เมื่อเทียบกับประชากรวัยทำงาน (อายุ 15 – 59 ปี) 100 คน ซึ่งสะท้อนถึงภาระที่ประชากรวัยทำงานต้องรับผิดชอบในการดูแลผู้สูงอายุ ดัชนีนี้แสดงให้เห็นถึงความท้าทายของสังคมที่มีการเปลี่ยนแปลงด้านประชากรอย่างรวดเร็ว ในประเทศไทย อัตราส่วนพึ่งพิงวัยสูงอายุเพิ่มขึ้นอย่างต่อเนื่อง โดยจากร้อยละ 10.7 ในปี 2537 เพิ่มเป็นร้อยละ 31.1 ในปี 2567 ซึ่งหมายความว่า ประชากรวัยทำงาน 100 คน จะต้องดูแลผู้สูงอายุประมาณ 31 คน การเพิ่มขึ้นของอัตราส่วนนี้ชี้ให้เห็นถึงภาระที่มากขึ้นในการดูแลผู้สูงอายุ เนื่องจากจำนวนผู้สูงอายุที่เพิ่มขึ้นอย่างรวดเร็ว ขณะที่จำนวนประชากรวัยทำงานมีแนวโน้มลดลง

อัตราส่วนเกือหนุนเป็นดัชนีที่ใช้วัดสัดส่วนของประชากรวัยทำงาน (อายุ 15 – 59 ปี) เมื่อเทียบกับประชากรสูงอายุ (อายุ 60 ปีขึ้นไป) โดยดัชนีนี้แสดงถึงศักยภาพของประชากรวัยทำงานในการดูแลและสนับสนุนผู้สูงอายุ จากข้อมูลพบว่าอัตราส่วนเกือหนุนในประเทศไทยมีแนวโน้มลดลงอย่างต่อเนื่อง จาก 9.3 ในปี 2537 เหลือเพียง 3.2 ในปี 2567 ซึ่งหมายความว่า ในปี 2567 ประชากรวัยทำงานประมาณ 3 คน จะต้องดูแลผู้สูงอายุ 1 คน การลดลงของอัตราส่วนเกือหนุนนี้สะท้อนถึงจำนวนผู้สูงอายุที่เพิ่มขึ้นอย่างรวดเร็ว ขณะที่จำนวนประชากรวัยทำงานลดลงอย่างมีนัยสำคัญ สถานการณ์นี้อาจส่งผลกระทบต่อความสามารถของระบบเศรษฐกิจและสังคมในการรองรับความต้องการของประชากรสูงอายุ

ภาพ 4 ดัชนีการสูงอายุ อัตราส่วนพึ่งพิงวัยสูงอายุ และอัตราส่วนเกือหนุน พ.ศ. 2567

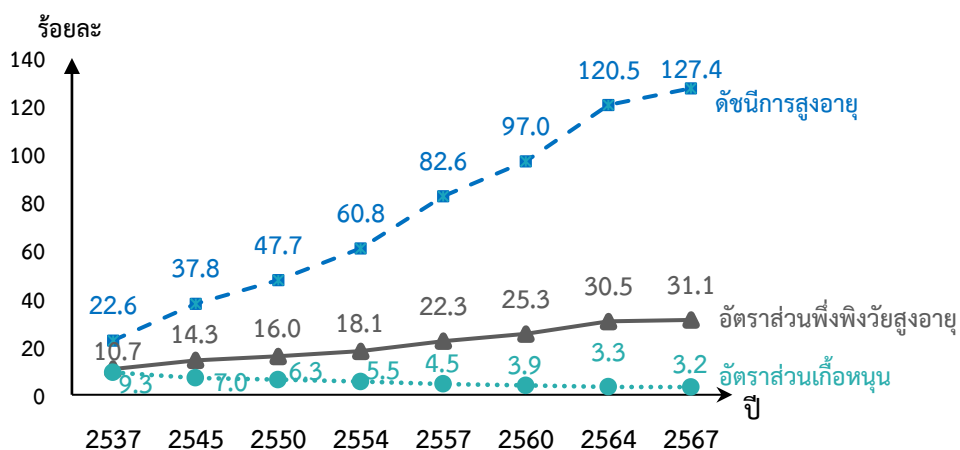

ดัชนีการสูงอายุ คำนวณจากจำนวนประชากรอายุ 60 ปีขึ้นไป ต่อประชากรอายุต่ำกว่า 15 ปี 100 คน  
 อัตราส่วนพึ่งพิงวัยสูงอายุ คำนวณจากจำนวนประชากรอายุ 60 ปีขึ้นไป ต่อประชากรอายุ 15 – 59 ปี 100 คน  
 อัตราส่วนเกือหนุน คำนวณจากจำนวนประชากรอายุ 15 – 59 ปี เทียบกับประชากรอายุ 60 ปีขึ้นไป

### 3.4 สถานภาพสมรส

เมื่อพิจารณาสถานภาพสมรสของผู้สูงอายุพบว่า ร้อยละ 61.7 ของผู้สูงอายุเป็นผู้ที่สมรส ในจำนวนนี้ ร้อยละ 58.3 อาศัยอยู่ร่วมกับคู่สมรสในครัวเรือน และร้อยละ 3.4 ที่คู่สมรสไม่ได้อาศัยอยู่ด้วยกัน สำหรับผู้สูงอายุที่เป็นหม้าย หย่า หรือแยกกันอยู่มีร้อยละ 32.6 ส่วนผู้สูงอายุที่อยู่ในสถานภาพโสดมีเพียงร้อยละ 5.7

เมื่อเปรียบเทียบสถานภาพสมรสของผู้สูงอายุหญิงและชาย พบว่ามีความแตกต่างกันชัดเจน โดยเฉพาะสัดส่วนผู้ที่เป็นหม้าย หย่าและแยกกันอยู่ของผู้สูงอายุหญิงมากกว่าชายประมาณ 2.6 เท่า (ร้อยละ 43.9 และ 17.0 ตามลำดับ)

ภาพ 5 ร้อยละของผู้สูงอายุ จำแนกตามสถานภาพสมรส และเพศ พ.ศ. 2567

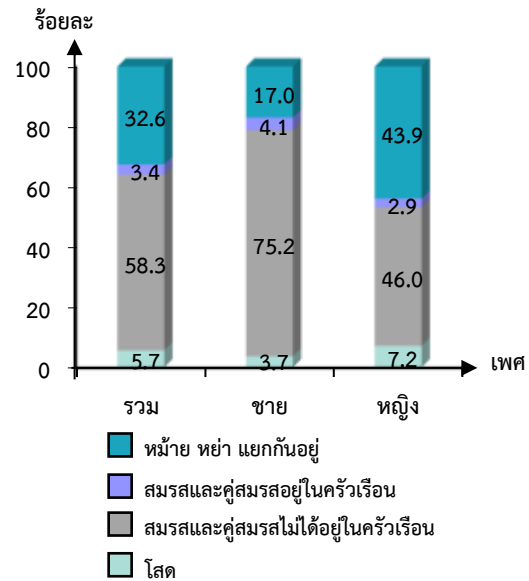

### 3.5 ลักษณะการอยู่อาศัยของผู้สูงอายุ

ลักษณะการอยู่อาศัยของผู้สูงอายุในประเทศไทย พบว่ามีการเปลี่ยนแปลงที่สำคัญในรูปแบบการอยู่อาศัย โดยเฉพาะสัดส่วนของผู้สูงอายุที่อาศัยอยู่คนเดียวในครัวเรือน มีแนวโน้มเพิ่มขึ้นอย่างต่อเนื่อง ตั้งแต่ปี 2537 ถึงปี 2567

ภาพ 6 ร้อยละของผู้สูงอายุที่อยู่คนเดียวในครัวเรือน พ.ศ. 2537 – 2567

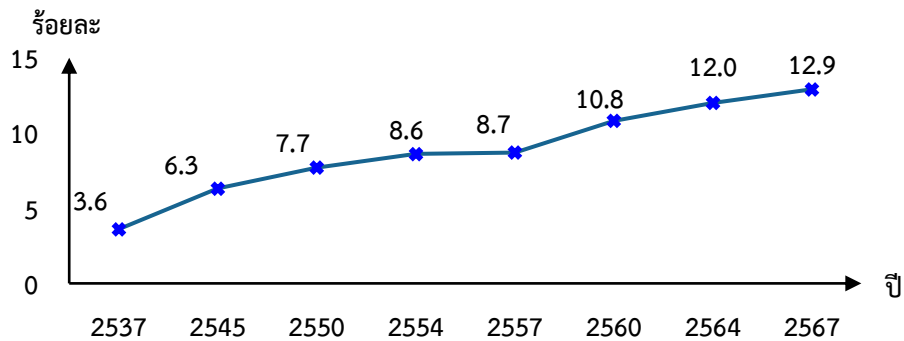

ภาพ 7 ร้อยละของผู้สูงอายุ จำแนกตามลักษณะการอยู่อาศัย พ.ศ. 2567

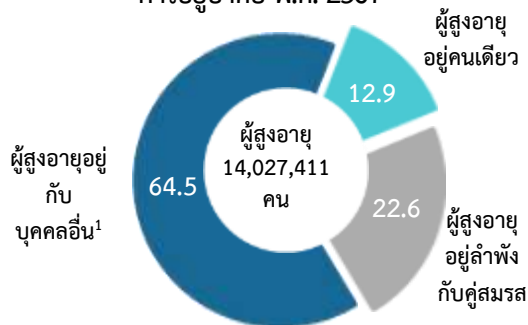

<sup>1</sup> รวมทั้งที่มีหรือไม่มีคู่สมรสอาศัยอยู่ด้วย

เมื่อพิจารณาผู้สูงอายุที่อาศัยที่ร่วมกับบุคคลอื่นในครัวเรือน พบว่า ผู้สูงอายุที่อยู่คนเดียวในครัวเรือนมีแนวโน้มเพิ่มขึ้นอย่างต่อเนื่อง กล่าวคือเพิ่มจากร้อยละ 3.6 ในปี 2537 เป็นร้อยละ 12.9 ในปี 2567

อย่างไรก็ตามผู้สูงอายุส่วนใหญ่ร้อยละ 87.1 ไม่ได้อยู่คนเดียว แต่อาศัยอยู่ลำพังกับคู่สมรส ร้อยละ 22.6 และอาศัยอยู่กับบุคคลอื่น (รวมทั้งที่มีหรือไม่มีคู่สมรสอาศัยอยู่ด้วย) ร้อยละ 64.5

### 3.6 ระดับการศึกษาที่สำเร็จของผู้สูงอายุ

ผู้สูงอายุส่วนใหญ่ (ร้อยละ 92.7) เป็นผู้ที่ได้รับการศึกษา โดยร้อยละ 64.5 เป็นผู้สูงอายุที่สำเร็จการศึกษาต่ำกว่าระดับประถมศึกษา รองลงมาคือสำเร็จการศึกษาระดับประถมศึกษา ร้อยละ 9.9 ระดับมัธยมศึกษา ร้อยละ 9.0 ปริญญาตรีหรือสูงกว่าร้อยละ 7.5 และไม่ได้รับการศึกษาหรือไม่เคยเรียนหนังสือ ร้อยละ 7.3

ผู้สูงอายุชายได้รับการศึกษาสูงกว่าผู้สูงอายุหญิง สำหรับผู้สูงอายุหญิงที่ไม่ได้รับการศึกษามีสัดส่วนมากกว่าผู้สูงอายุชายถึง 2 เท่า (ร้อยละ 9.5 และ 4.6 ตามลำดับ) สำหรับผู้สูงอายุวัยต้นได้รับการศึกษาสูงกว่าวัยกลาง และวัยปลาย และผู้สูงอายุที่อยู่ในเขตเทศบาลได้รับการศึกษาสูงกว่านอกเขตเทศบาล

ตาราง 3 ร้อยละของผู้สูงอายุ จำแนกตามระดับการศึกษาที่สำเร็จ เพศ กลุ่มช่วงวัย และเขตการปกครอง พ.ศ. 2567

ระดับการศึกษาที่สำเร็จ และการอ่านออกเขียนได้	รวม	เพศ		กลุ่มช่วงวัย			เขตการปกครอง	
		ชาย	หญิง	วัยต้น (60-69 ปี)	วัยกลาง (70-79 ปี)	วัยปลาย (80 ปีขึ้นไป)	ในเขต เทศบาล	นอกเขต เทศบาล
<b>ระดับการศึกษาที่สำเร็จ</b>	<b>100.0</b>	<b>100.0</b>	<b>100.0</b>	<b>100.0</b>	<b>100.0</b>	<b>100.0</b>	<b>100.0</b>	<b>100.0</b>
ไม่ได้รับการศึกษา	6.3	3.9	8.1	4.2	7.3	15.1	4.4	7.7
ต่ำกว่าประถมศึกษา	60.9	56.2	64.2	53.9	71.0	71.2	49.5	69.4
ประถมศึกษา	12.6	14.0	11.6	16.2	8.0	5.6	14.4	11.3
มัธยมศึกษาตอนต้น	4.8	6.2	3.8	6.1	3.4	1.5	7.0	3.1
มัธยมศึกษาตอนปลาย/ปวช./ สูงกว่า ม.ปลาย แต่ต่ำกว่า	5.6	7.6	4.1	7.2	3.4	2.9	8.1	3.6
ปวส./ปวท./อนุปริญญา	1.8	2.3	1.5	2.5	0.9	0.5	2.9	1.0
ปริญญาตรี	6.8	7.9	6.0	8.5	4.8	2.7	11.3	3.4
สูงกว่าปริญญาตรี	1.1	1.6	0.7	1.2	1.1	0.3	2.1	0.4
การศึกษาอื่นๆ /เรียนไม่ทราบ ระดับการศึกษา	0.1	0.3	0.1	0.2	0.2	0.1	0.3	0.1
<b>การอ่านออกเขียนได้</b>	<b>89.6</b>	<b>93.3</b>	<b>86.9</b>	<b>94.2</b>	<b>86.9</b>	<b>71.7</b>	<b>93.6</b>	<b>86.5</b>

### 3.7 การอ่านออกเขียนได้ของผู้สูงอายุ

สำหรับการอ่านออกเขียนได้ ซึ่งมีความสัมพันธ์โดยตรงกับระดับการศึกษาที่สำเร็จนั้น พบว่าสัดส่วนผู้สูงอายุที่อ่านออกเขียนได้ มีความสอดคล้องไปในแนวทางเดียวกับระดับการศึกษาที่สำเร็จของผู้สูงอายุ กล่าวคือ ผู้สูงอายุส่วนใหญ่ (ร้อยละ 89.6) เป็นผู้ที่อ่านออกเขียนได้ โดยผู้สูงอายุชายมีสัดส่วนผู้ที่อ่านออกเขียนได้สูงกว่าหญิง (ร้อยละ 93.3 และ 86.9 ตามลำดับ)

ผู้สูงอายุวัยต้น (ร้อยละ 94.2) มีผู้ที่สามารถอ่านออกเขียนได้สูงกว่าวัยกลางและวัยปลาย (ร้อยละ 86.9 และร้อยละ 71.7 ตามลำดับ) ส่วนผู้สูงอายุที่อยู่ในเขตเทศบาลมีสัดส่วนผู้ที่อ่านออกเขียนได้สูงกว่านอกเขตเทศบาล (ร้อยละ 93.6 และ 86.5 ตามลำดับ)

### 3.8 ลักษณะทางเศรษฐกิจของผู้สูงอายุ

ภาพ 8 ร้อยละของผู้สูงอายุที่ทำงานในระหว่าง 7 วันก่อนวันสัมภาษณ์ จำแนกตามเพศ และภาค พ.ศ. 2567

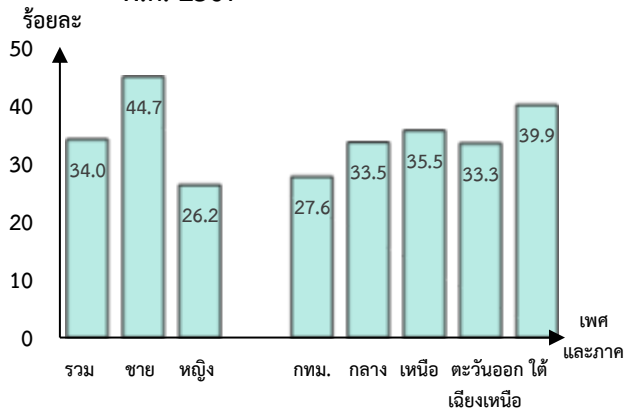

ผลการสำรวจในปี 2567 พบว่า ในระหว่าง 7 วันก่อนวันสัมภาษณ์ ผู้สูงอายุ ร้อยละ 34.0 ยังคงทำงานอยู่ โดยมีสัดส่วนของผู้สูงอายุชายที่ทำงานสูงกว่าผู้สูงอายุหญิง (ร้อยละ 44.7 และ 26.2 ตามลำดับ) และเมื่อพิจารณาในแต่ละภาค พบว่า ภาคใต้มีผู้สูงอายุที่ทำงานสูงสุด ร้อยละ 39.9 รองมาคือภาคเหนือ ร้อยละ 35.5 ภาคกลางและภาคตะวันออกเฉียงเหนือมีผู้สูงอายุที่ทำงานใกล้เคียงกัน คือ ร้อยละ 33.5 และ 33.3 ตามลำดับ ส่วนกรุงเทพมหานครมีผู้สูงอายุที่ทำงานต่ำสุด ร้อยละ 27.6

เมื่อพิจารณาการทำงานของผู้สูงอายุตามกลุ่มช่วงวัย พบว่าผู้สูงอายุวัยต้น (อายุ 60 – 69 ปี) เป็นผู้ทำงานสูงสุด คือ ร้อยละ 47.1 รองมาคือ ผู้สูงอายุวัยกลาง (อายุ 70 – 79 ปี) ร้อยละ 19.2 และผู้สูงอายุวัยปลาย (อายุ 80 ปีขึ้นไป) ร้อยละ 3.2 โดยทุกกลุ่มช่วงวัยผู้สูงอายุชายที่ทำงานมีสัดส่วนสูงกว่าผู้สูงอายุหญิง

ภาพ 9 ร้อยละของผู้สูงอายุที่ทำงาน จำแนกตามเพศ และกลุ่มช่วงวัย พ.ศ. 2567

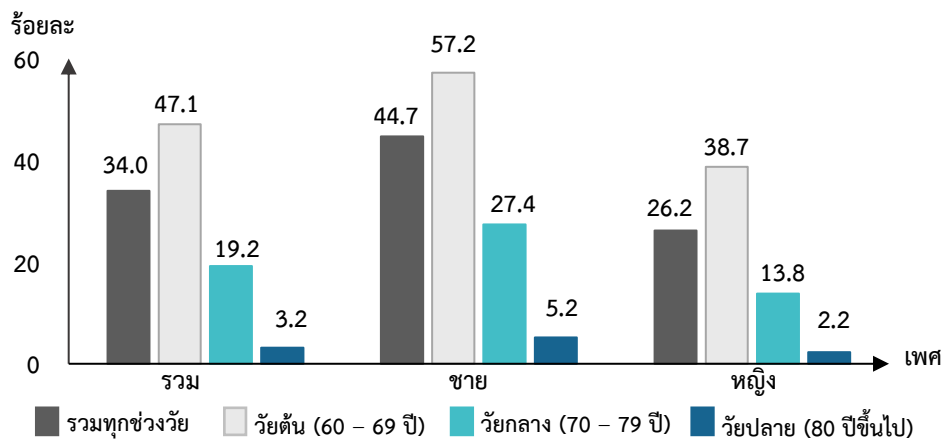

ผู้สูงอายุส่วนใหญ่มีสถานภาพการทำงานเป็นผู้ทำงานส่วนตัวโดยไม่มีลูกจ้าง (ร้อยละ 63.7) รองลงมา คือ ผู้สูงอายุที่ช่วยงานในธุรกิจครัวเรือน โดยไม่รับค่าจ้าง (ร้อยละ 16.3) ผู้สูงอายุที่ทำงานเป็นลูกจ้างในภาครัฐ รัฐวิสาหกิจ และเอกชน (ร้อยละ 16.2) น้อยที่สุด คือ ผู้สูงอายุที่มีสถานภาพเป็นนายจ้าง (ร้อยละ 3.8) นอกจากนี้ พบว่าผู้สูงอายุชายเป็นผู้ทำงานส่วนตัวสูงกว่าผู้สูงอายุหญิง (ร้อยละ 70.7 และ 55.0 ตามลำดับ) ส่วนผู้สูงอายุหญิงทำงานเป็นผู้ช่วยในธุรกิจครัวเรือนโดยไม่มีค่าจ้างสูงกว่าผู้สูงอายุชาย (ร้อยละ 26.8 และ 7.7 ตามลำดับ)

ภาพ 10 ร้อยละของผู้สูงอายุ จำแนกตามสถานภาพการทำงาน และเพศ พ.ศ. 2567

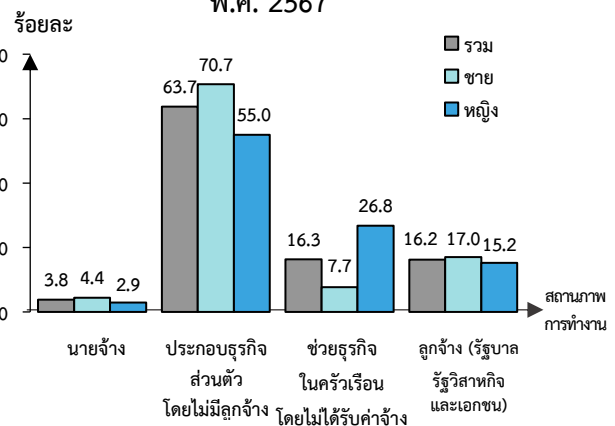

ภาพ 11 ร้อยละของผู้สูงอายุที่ทำงาน จำแนกตาม เหตุผลที่ทำงาน พ.ศ. 2567

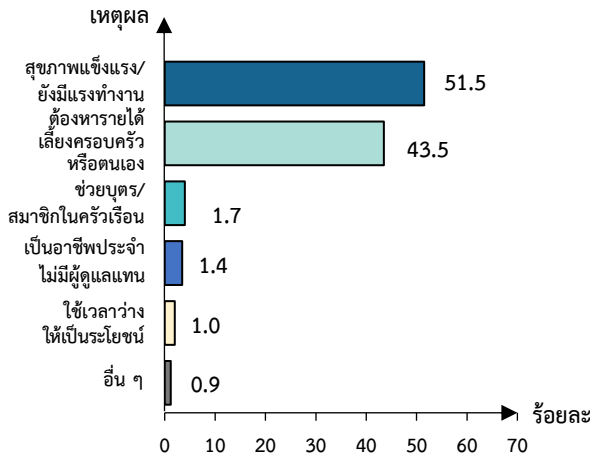

สำหรับผู้สูงอายุที่ยังคงทำงานอยู่ พบว่า ส่วนใหญ่สุขภาพแข็งแรงและยังมีแรงทำงาน ร้อยละ 51.5 รองลงมาคือต้องการรายได้ เลี้ยงครอบครัวหรือตนเอง ร้อยละ 43.5 ช่วยบุตร/สมาชิกในครัวเรือน ร้อยละ 1.7 เป็นอาชีพประจำ ไม่มีผู้ดูแลแทน ร้อยละ 1.4 และทำงานเพื่อใช้เวลาว่างให้เป็นประโยชน์ ร้อยละ 1.0 สำหรับ อื่น ๆ เช่น ยังมีหนี้สิน ยังไม่เกษียณอายุ ต้องส่งเสียบุตร เป็นต้น มีเพียงร้อยละ 0.9

การสอบถามเกี่ยวกับความต้องการทำงานของผู้สูงอายุในระหว่าง 7 วันก่อนวันสัมภาษณ์ พบว่า ร้อยละ 35.5 ของผู้สูงอายุมีความต้องการทำงาน โดยมีผู้ที่กำลังทำงาน ร้อยละ 31.7 ผู้ที่รอฤดูกาล ร้อยละ 2.9 ผู้ที่กำลังหางานทำ ร้อยละ 0.6 และผู้ที่มีความต้องการทำงานแต่ไม่ได้หางานทำ ร้อยละ 0.3

กลุ่มผู้สูงอายุที่ต้องการหางานทำส่วนใหญ่เป็นผู้สูงอายุวัยต้น ร้อยละ 90.3 รองลงมาคือผู้สูงอายุวัยกลาง ร้อยละ 9.6 และวัยปลายมีเพียงร้อยละ 0.1 เท่านั้น ซึ่งแสดงให้เห็นว่า ผู้สูงอายุส่วนใหญ่มีความต้องการทำงานโดยเฉพาะในกลุ่มวัยต้น และการหางานทำมีแนวโน้มลดลงตามวัยที่สูงขึ้น

ภาพ 12 ร้อยละของผู้สูงอายุ จำแนกตามความต้องการทำงาน และร้อยละของผู้สูงอายุที่กำลังหางานทำ จำแนกตามกลุ่มช่วงวัย พ.ศ. 2567

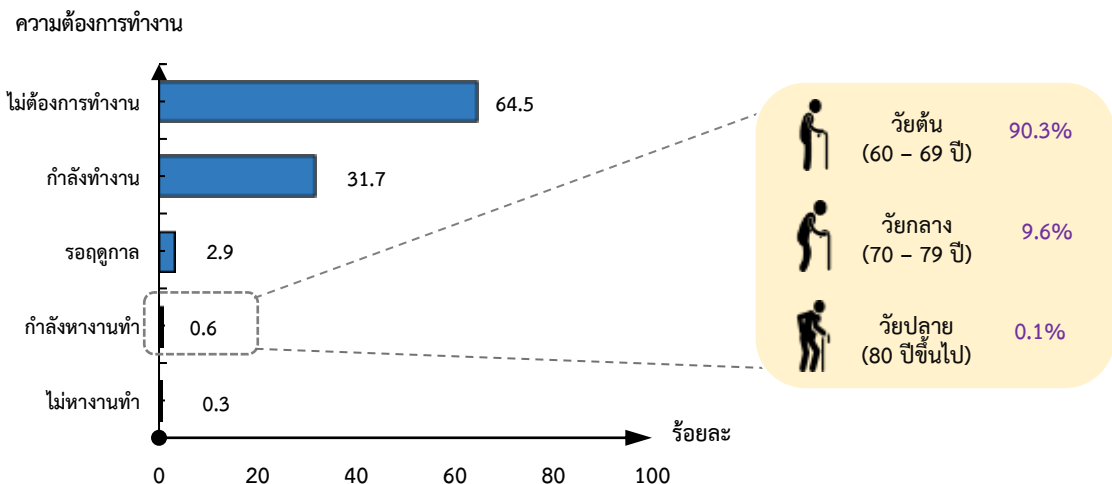

สำหรับรายได้รวมจากทุกแหล่งในการเลี้ยงชีพตนเอง/ครอบครัวที่ผู้สูงอายุได้รับ ทั้งที่เป็นตัวเงินและสิ่งของหรือทรัพย์สินที่สามารถประเมินมูลค่าได้ จากผลการสำรวจพบว่า ผู้สูงอายุ (ไม่รวม ผู้ที่ไม่มีรายได้) โดยส่วนใหญ่มีรายได้เฉลี่ยต่อปีในช่วง 30,000 – 49,999 บาท (ร้อยละ 21.6) รองลงมา คือ มีรายได้เฉลี่ยต่อปี 100,000 – 299,999 บาท และรายได้เฉลี่ยต่อปี 50,000 – 69,999 บาท (ร้อยละ 20.2 และ 18.4 ตามลำดับ) ผู้สูงอายุที่มีรายได้เฉลี่ยต่อปี 300,000 บาทขึ้นไป มีร้อยละ 7.0 และน้อยที่สุดคือผู้มีรายได้เฉลี่ยต่ำกว่า 10,000 บาท มีร้อยละ 3.4

เมื่อพิจารณารายได้เฉลี่ยต่อปีของผู้สูงอายุที่ได้รับจำแนกตามเพศและกลุ่มช่วงวัย พบว่า ผู้สูงอายุชายมีรายได้เฉลี่ยต่อปีสูงกว่าผู้สูงอายุหญิง และผู้สูงอายุวัยต้นมีรายได้เฉลี่ยสูงกว่าผู้สูงอายุวัยอื่น ๆ

ภาพ 13 ร้อยละของผู้สูงอายุที่มีรายได้ จำแนกตามรายได้เฉลี่ยต่อปี เพศ และกลุ่มช่วงวัย พ.ศ. 2567

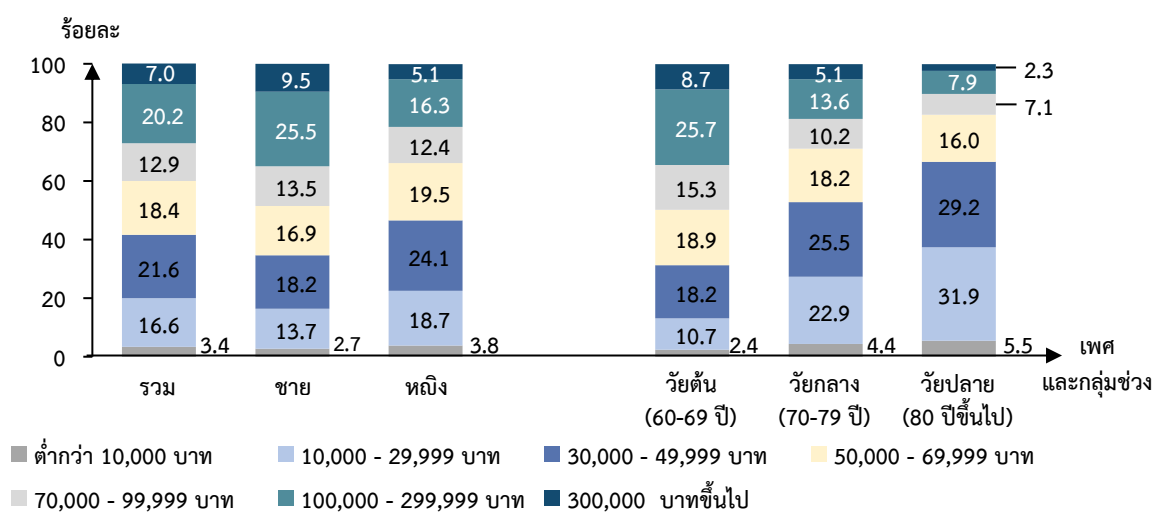

สำหรับแหล่งรายได้หลักในการดำรงชีวิตของผู้สูงอายุ จากผลการสำรวจพบว่ารายได้จากบุตร เป็นแหล่งรายได้ที่สำคัญที่สุด ร้อยละ 35.7 รองลงมาคือรายได้จากการทำงาน ร้อยละ 33.9 เบี้ยยังชีพจากทางราชการ ร้อยละ 13.3 เงินบำนาญหรือบำนาญ ร้อยละ 6.8 รายได้จากคู่สมรส ร้อยละ 5.6 และดอกเบี้ยจากเงินออมหรือการขายทรัพย์สิน ร้อยละ 1.6 โดยผู้สูงอายุชาย แหล่งรายได้หลักคือรายได้จากการทำงาน ร้อยละ 45.8 รองลงมาคือรายได้จากบุตรและเบี้ยยังชีพจากทางราชการ ร้อยละ 27.3 และ 10.4 ตามลำดับ ในขณะที่ผู้สูงอายุหญิงมีรายได้หลักจากบุตร ร้อยละ 41.7 รองลงมาคือรายได้จากการทำงาน และเบี้ยยังชีพจากทางราชการ ร้อยละ 25.3 และ 15.4 ตามลำดับ

ตาราง 4 ร้อยละของผู้สูงอายุที่ทำงาน จำแนกตามแหล่งรายได้หลักและเพศ พ.ศ. 2567

แหล่งรายได้หลัก	รวม	ชาย	หญิง
บุตร	35.7	27.3	41.7
การทำงาน	33.9	45.8	25.3
เบี้ยยังชีพจากทางราชการ	13.3	10.4	15.4
บำนาญ/บำนาญ	6.8	9.4	5.0
คู่สมรส	5.6	2.6	7.8
ดอกเบี้ยจากเงินออมฯ	1.6	1.7	1.6
อื่นๆ <sup>1</sup>	3.0	2.7	3.2

<sup>1</sup> รวม รายได้จากพี่/น้อง/ญาติ กองทุนประกันสังคม พ่อ แม่ เพื่อน และรายได้จากค่าเช่า (เช่น ที่ดิน ที่อยู่อาศัย เป็นต้น)

ความเพียงพอของรายได้ที่ผู้สูงอายุได้รับจากทุกแหล่งต่อการดำรงชีพ โดยไม่ใช้จำนวนเงินมาเป็นเกณฑ์ในการวัด ซึ่งให้ผู้สูงอายุตอบจากการประเมินความรู้สึกของตนเอง พบว่า ครึ่งหนึ่งหรือร้อยละ 51.9 ของผู้สูงอายุ มีรายได้เพียงพอ ร้อยละ 26.0 เพียงพอเป็นบางครั้ง ร้อยละ 16.3 มีรายได้ไม่เพียงพอ และมีเพียงร้อยละ 5.8 ที่มีรายได้เหลือเก็บ

เมื่อพิจารณาตามกลุ่มช่วงวัย พบว่า ผู้สูงอายุทุกกลุ่มช่วงวัยมากกว่าครึ่งหนึ่ง รู้สึกว่าตนมีรายได้เพียงพอต่อการดำรงชีพ สำหรับรายภาค พบว่า ผู้สูงอายุที่อาศัยอยู่ภาคตะวันออกเฉียงเหนือ มีรายได้เพียงพอเป็นบางครั้ง/ไม่เพียงพอสูงกว่าภาคอื่นๆ ขณะที่ผู้สูงอายุอาศัยอยู่กรุงเทพมหานครและภาคใต้ มีรายได้เหลือเก็บสูงกว่าภาคอื่น ๆ

ภาพ 14 ร้อยละของผู้สูงอายุ จำแนกตามความเพียงพอของรายได้ กลุ่มช่วงวัย และภาค พ.ศ. 2567

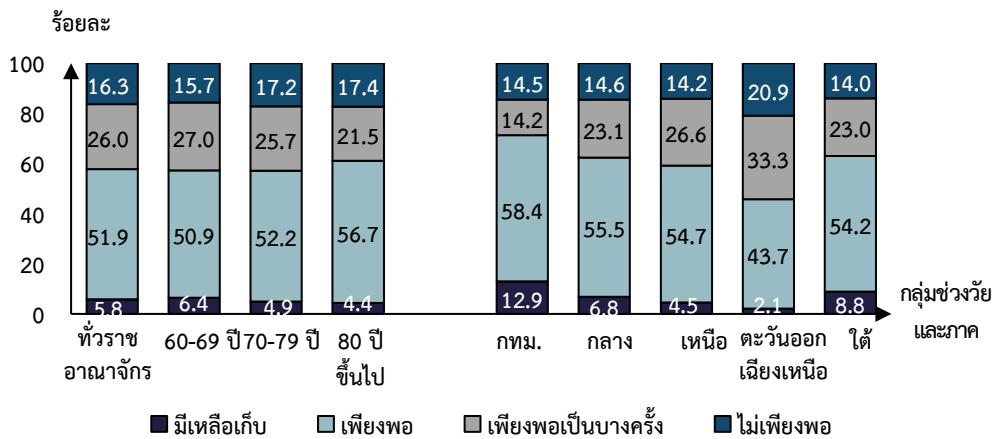

สำหรับการออม หมายถึง การออมในรูปแบบของเงินสด การสะสมทรัพย์สินที่มีมูลค่า เช่น หุ้น พันธบัตร ที่ดิน บ้าน รถ เพชร ทอง รวมถึงการออมเงินในการประกันชีวิต เป็นต้น

จากการสำรวจ พบว่า เกินกว่าครึ่งหนึ่งผู้สูงอายุ (ร้อยละ 55.4) มีการออม เมื่อแบ่งกลุ่มผู้สูงอายุที่มีการออม พบว่า มีการออมต่ำกว่า 50,000 บาท ร้อยละ 38.4 มีการออมระหว่าง 50,000 – 99,999 บาท ร้อยละ 25.4 มีการออมระหว่าง 100,000 – 399,999 บาท ร้อยละ 24.6 และมีการออมตั้งแต่ 400,000 บาทขึ้นไป ร้อยละ 11.6 โดยผู้สูงอายุวัยต้น (60 – 69 ปี) มีแนวโน้มการออมที่มีมูลค่าสูงกว่าวัยกลาง (70 – 79 ปี) และวัยปลาย (80 ปีขึ้นไป)

ภาพ 15 ร้อยละของผู้สูงอายุ จำแนกตามการออม และกลุ่มช่วงวัย พ.ศ. 2567

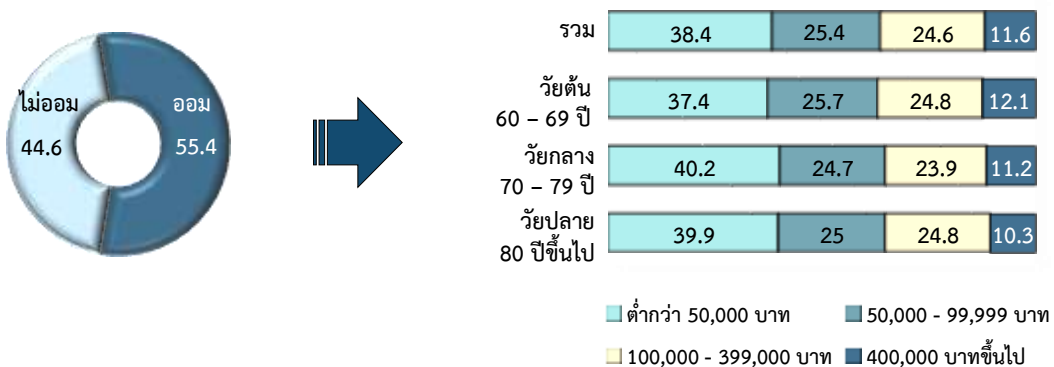



### 3.9 ภาวะสุขภาพของผู้สูงอายุ

ผลการประเมินภาวะสุขภาพร่างกายโดยรวม ในช่วง 7 วันก่อนการสัมภาษณ์ของผู้สูงอายุ พบว่า ผู้สูงอายุส่วนใหญ่ประเมินว่ามีสุขภาพดี ร้อยละ 45.3 รองลงมา คือ ประเมินว่ามีสุขภาพอยู่ในระดับปานกลาง ร้อยละ 41.5 สุขภาพไม่ดี ร้อยละ 8.6 สุขภาพดีมาก ร้อยละ 3.5 และน้อยที่สุด คือ ผู้สูงอายุที่ประเมินว่ามี สุขภาพไม่ดีมากที่สุดเพียงร้อยละ 1.0 ซึ่งการประเมินนี้ ยังชี้ให้เห็นว่าผู้สูงอายุชายมีการประเมินสุขภาพที่ สอดคล้องกับภาพรวม ในขณะที่ผู้สูงอายุหญิงมี แนวโน้มที่จะประเมินสุขภาพอยู่ในระดับปานกลาง (ร้อยละ 43.5) มากกว่าระดับดี (ร้อยละ 42.8)

ภาพ 16 ร้อยละของผู้สูงอายุ จำแนกตาม ภาวะสุขภาพโดยรวมจากการประเมิน และเพศ พ.ศ. 2567

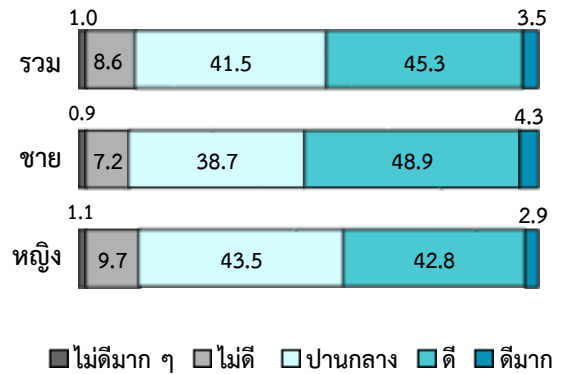

การจัดแบ่งประเภทผู้สูงอายุโดยพิจารณาจากความสามารถในการประกอบกิจวัตรประจำวัน สามารถจำแนกได้เป็น 3 กลุ่ม ได้แก่

**กลุ่มติดเตียง** คือ ผู้สูงอายุที่ไม่สามารถพึ่งตนเองและไม่สามารถช่วยเหลือตนเองได้ เนื่องจาก มีภาวะพิการหรือทุพพลภาพ

**กลุ่มติดบ้าน** คือ ผู้สูงอายุที่สามารถดูแลและช่วยเหลือตนเองได้บ้าง

**กลุ่มติดสังคม** คือ ผู้สูงอายุที่พึ่งตนเองได้และสามารถช่วยเหลือผู้อื่นในชุมชนและสังคมได้

จากผลการสำรวจ พบว่าผู้สูงอายุกลุ่มติดเตียงมีร้อยละ 1.1 กลุ่มติดบ้านร้อยละ 1.3 และ กลุ่มติดสังคมร้อยละ 97.6 โดยผู้สูงอายุหญิงมีสัดส่วนในกลุ่มติดเตียงและติดบ้านสูงกว่าผู้สูงอายุชาย นอกจากนี้ เมื่อพิจารณาในแต่ละภาค พบว่าภาคกลางมีสัดส่วนผู้สูงอายุติดเตียงสูงที่สุด ส่วนภาคเหนือ ภาคตะวันออกเฉียงเหนือ และกรุงเทพมหานครมีสัดส่วนใกล้เคียงกัน สำหรับภาคใต้มีสัดส่วนกลุ่มติดบ้าน มากกว่าภาคอื่น ในขณะที่ภาคเหนือมีสัดส่วนกลุ่มติดบ้านน้อยที่สุด

ภาพ 17 ร้อยละของผู้สูงอายุติดเตียงและติดบ้าน จำแนกตามเพศ และภาค พ.ศ. 2567

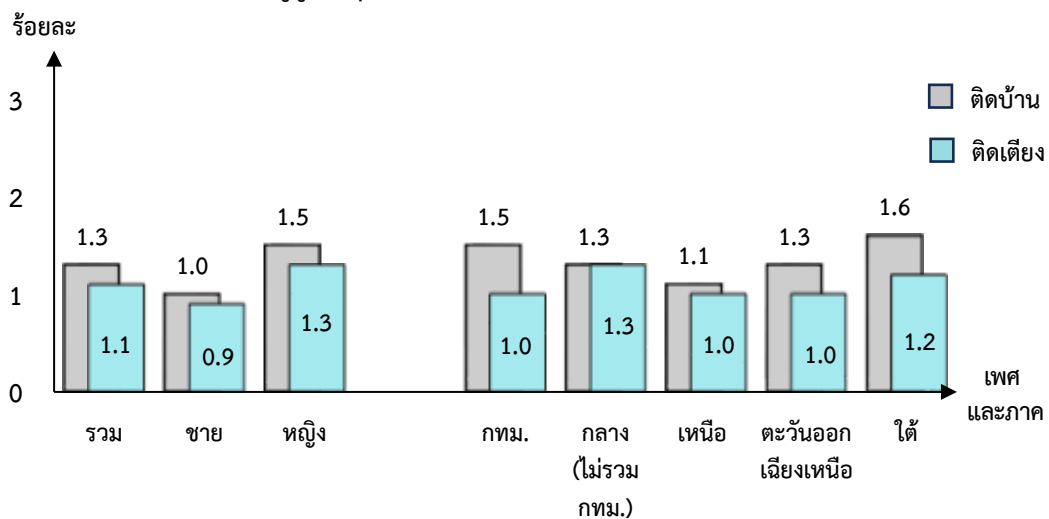

**พฤติกรรมสุขภาพที่พึงประสงค์**

ผู้ที่มีพฤติกรรมสุขภาพที่พึงประสงค์ คือ ผู้ที่ออกกำลังกาย รับประทานผักและผลไม้สด และ ดื่มน้ำสะอาดวันละ 8 แก้วหรือมากกว่าเป็นประจำ นอกจากนี้จะต้องไม่ดื่มสุราหรือเครื่องดื่มที่มี แอลกอฮอล์ และไม่สูบบุหรี่

ผลการสำรวจ พบว่า ผู้สูงอายุที่มีพฤติกรรม สุขภาพที่ พึงประสงค์มีเพียงร้อยละ 26.2 หรือ ประมาณ 1 ใน 4 ของผู้สูงอายุทั้งหมด โดยผู้สูงอายุ หญิง มีพฤติกรรมสุขภาพที่พึงประสงค์สูงกว่า ผู้สูงอายุชาย (ร้อยละ 29.9 และ 21.0 ตามลำดับ) สำหรับผู้สูงอายุที่อาศัยในกรุงเทพมหานครมี พฤติกรรมสุขภาพที่พึงประสงค์มากที่สุด (ร้อยละ 35.8) รองลงมาคือ ภาคใต้และภาคกลาง (ร้อยละ 33.4 และ 27.4 ตามลำดับ)

**ภาพ 18 ร้อยละของผู้สูงอายุที่มีพฤติกรรมสุขภาพที่พึง ประสงค์ จำแนกตามเพศ และภาค พ.ศ. 2567**

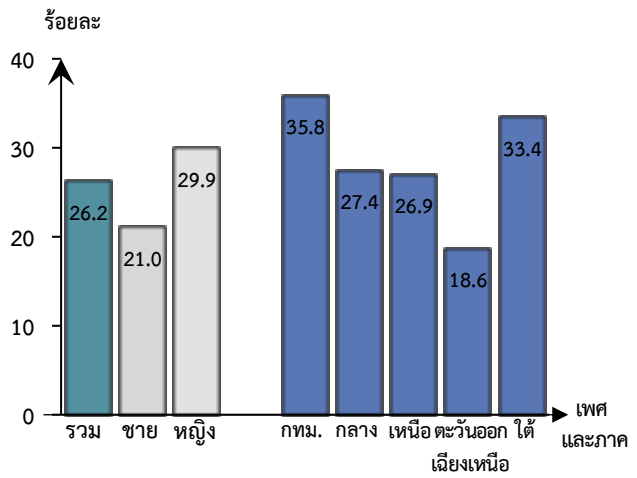

**พฤติกรรมส่งเสริมสุขภาพและพฤติกรรมเสี่ยงต่อสุขภาพ**

พฤติกรรมพึงประสงค์ที่สามารถส่งเสริมสุขภาพให้กับผู้สูงอายุ ได้แก่ การออกกำลังกาย การรับประทานผักผลไม้ และการดื่มน้ำสะอาด ซึ่งทั้งสามพฤติกรรมนี้สามารถช่วยลดความเสี่ยงจาก การเกิดโรคต่างๆ และส่งเสริมการมีคุณภาพชีวิตที่ดีของผู้สูงอายุ ในการสำรวจครั้งนี้ได้สอบถาม ผู้สูงอายุถึงพฤติกรรมการดูแลสุขภาพในระหว่าง 6 เดือนก่อนวันสัมภาษณ์ว่า ได้มีการออกกำลังกาย (รวมการทำงานที่ใช้แรงกาย) การกินผัก/ผลไม้ การดื่มน้ำสะอาดวันละ 8 แก้วหรือมากกว่า การดื่ม สุรา/เครื่องดื่มที่มีแอลกอฮอล์ และการสูบบุหรี่เป็นประจำหรือไม่ ผลการสำรวจ พบว่า 1 ใน 3 ของ ผู้สูงอายุ (ร้อยละ 37.9) มีการออกกำลังกายเป็นประจำอย่างสม่ำเสมอ ส่วนการกินผัก/ผลไม้ และการดื่ม น้ำสะอาดวันละ 8 แก้วหรือมากกว่า เป็นประจำของผู้สูงอายุ คือ ร้อยละ 87.4 และ 89.2 ตามลำดับ

สำหรับพฤติกรรมเสี่ยงต่อสุขภาพของผู้สูงอายุ ได้แก่ การดื่มสุรา/เครื่องดื่มที่มีแอลกอฮอล์ และการสูบบุหรี่เป็นประจำ ร้อยละ 3.3 และ 7.9 ตามลำดับ พบในสัดส่วนที่ค่อนข้างน้อยเมื่อเทียบกับ พฤติกรรมพึงประสงค์อื่นที่ส่งเสริมสุขภาพของผู้สูงอายุ แสดงให้เห็นถึงแนวโน้มการดูแลสุขภาพที่เหมาะสม ในกลุ่มผู้สูงอายุโดยรวม

**ภาพ 19 ร้อยละของผู้สูงอายุ จำแนกตามพฤติกรรมการดูแลสุขภาพ พ.ศ. 2567**

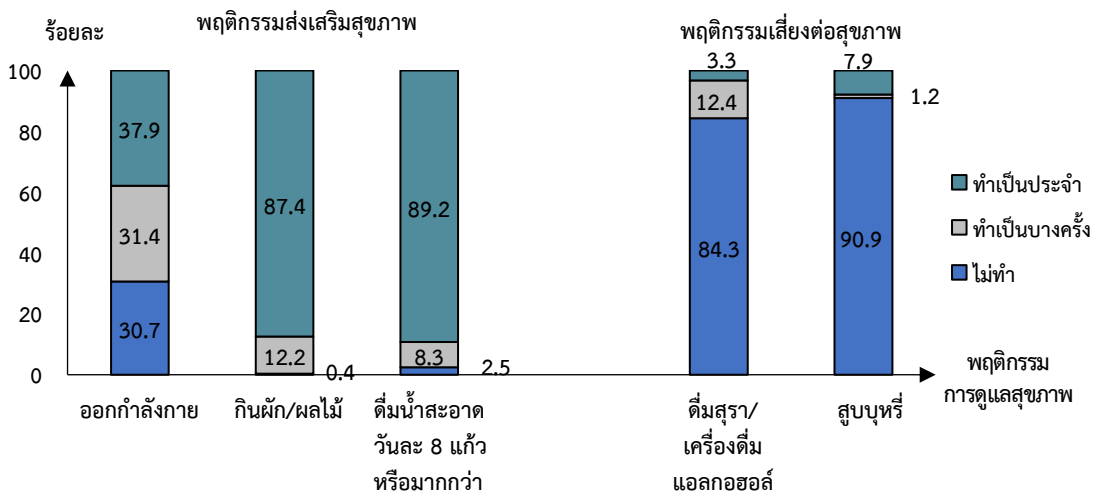

### ระดับความสุขของผู้สูงอายุ

การเปลี่ยนแปลงในวัยสูงอายุ นอกจากจะสะท้อนถึงความเสื่อมสภาพทางด้านร่างกายแล้วยังมีผลกระทบต่อสถานภาพและบทบาททางด้านเศรษฐกิจและสังคมที่เปลี่ยนแปลงไปด้วย ซึ่งปัจจัยเหล่านี้ล้วนส่งผลโดยตรงต่อสภาพจิตใจและระดับความสุขของผู้สูงอายุ

ผลการสำรวจระดับความสุขของผู้สูงอายุในช่วง 3 เดือนที่ผ่านมา (ไม่รวมผู้ที่ไม่ได้ตอบแบบสอบถามด้วยตนเอง) โดยใช้เกณฑ์ระดับความสุขในรูปแบบ 10 ระดับ (0-10) ตั้งแต่ไม่มีความสุขเลย (ระดับ 0) ไปจนถึงระดับที่มีความสุขมากที่สุด (ระดับ 10) เพื่อให้ได้ข้อมูลที่สะท้อนถึงความรู้สึกที่แท้จริงของผู้สูงอายุ

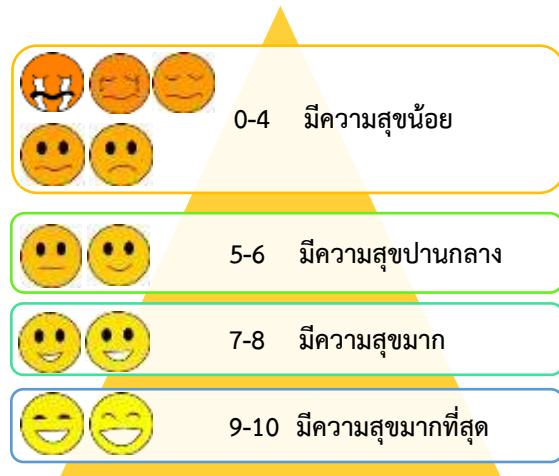

ผลการสำรวจ พบว่า ผู้สูงอายุประมาณร้อยละ 57.1 ประเมินตนเองว่า “มีความสุขมาก” และร้อยละ 14.3 ประเมินตนเองว่า “มีความสุขมากที่สุด” เมื่อพิจารณาตามเพศ พบว่า ผู้สูงอายุชายมีระดับความสุขที่สูงกว่าผู้สูงอายุหญิง โดยส่วนใหญ่มีระดับความสุขในระดับปานกลางถึงมากที่สุด

เมื่อพิจารณาระดับความสุขในระดับภาค พบว่า กรุงเทพมหานครมีผู้สูงอายุที่ประเมินตนเองว่า “มีความสุขมากที่สุด” สูงที่สุด (ร้อยละ 23.3) รองลงมาคือ ภาคใต้และภาคเหนือ (ร้อยละ 18.1 และ 14.1 ตามลำดับ)

ภาพ 20 ร้อยละของผู้สูงอายุ จำแนกตามระดับความสุขในระหว่าง 3 เดือนก่อนวันสัมภาษณ์ เพศ และภาค พ.ศ. 2567

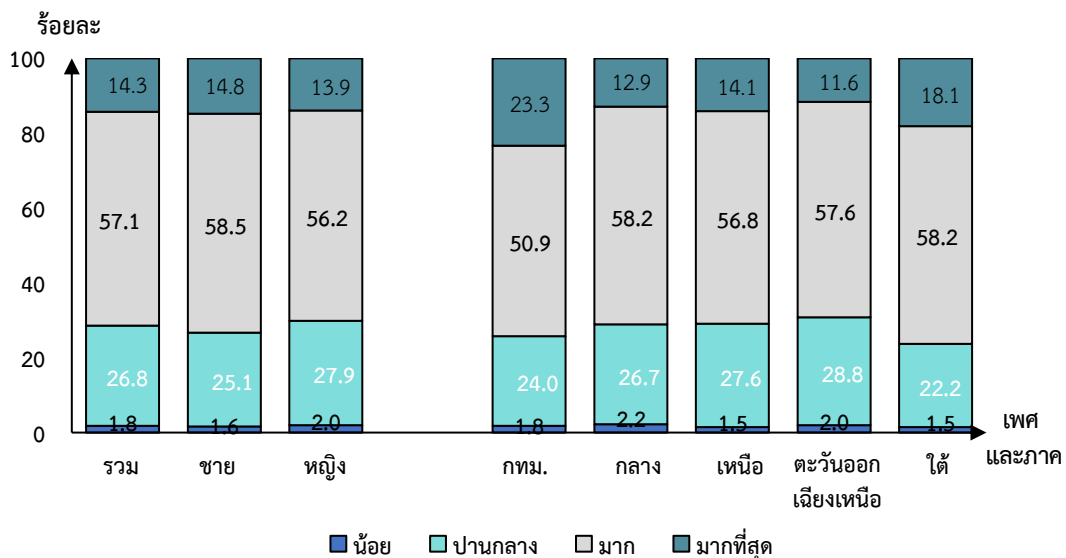

**การหกล้ม**

การหกล้ม หมายถึง การที่ผู้สูงอายุหกล้มจากทำเียนหรือการพลัดตกจากเตียง/เก้าอี้ หรือการตกจากที่สูงในระหว่าง 6 เดือนก่อนวันสัมภาษณ์ ทั้งนี้**ไม่นับรวม**ถึงการหกล้มที่เกิดจากการถูบุคคล สัตว์เลี้ยง หรือวัตถุสิ่งของมาชนหรือกระแทก

ผลการสำรวจ พบว่า มีผู้สูงอายุ ร้อยละ 5.6 เคยหกล้มในระหว่าง 6 เดือนก่อนวันสัมภาษณ์ แบ่งเป็นผู้สูงอายุที่เคยหกล้ม 1 ครั้ง ร้อยละ 3.8 และหกล้มมากกว่า 1 ครั้ง ร้อยละ 1.8 โดยผู้สูงอายุหญิง ที่เคยหกล้มมีสัดส่วนสูงกว่าผู้สูงอายุชาย (ร้อยละ 6.3 และ 4.8 ตามลำดับ) เมื่อพิจารณาตามกลุ่มช่วงวัย พบว่า ผู้สูงอายุวัยปลาย (ร้อยละ 8.8) เคยหกล้มมากกว่าวัยกลางและวัยต้น (ร้อยละ 6.3 และ 4.7 ตามลำดับ) กล่าวคือการหกล้มและจำนวนครั้งที่หกล้มมีความสัมพันธ์สอดคล้องกับอายุที่เพิ่มมากขึ้น

**ภาพ 21 ร้อยละของผู้สูงอายุที่หกล้ม จำแนกตามจำนวนครั้งที่หกล้ม เพศ และกลุ่มช่วงวัย พ.ศ. 2567**

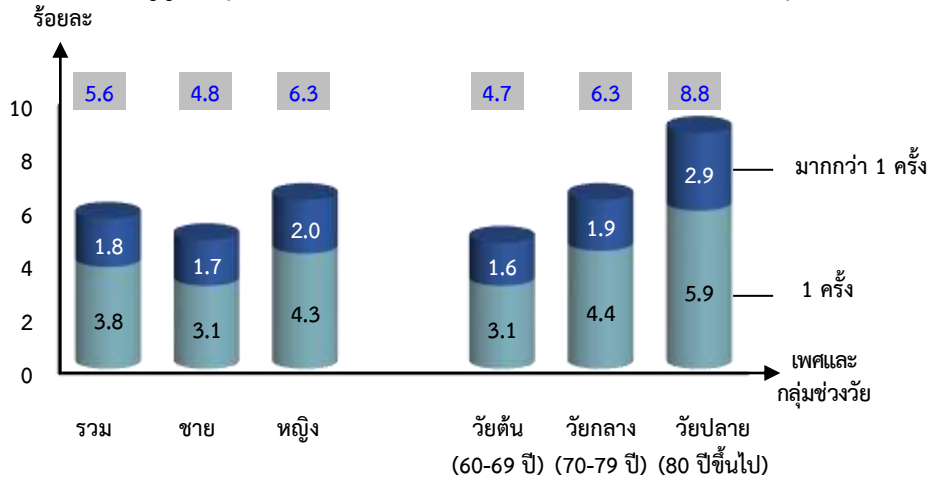

**สาเหตุที่ทำให้หกล้มครั้งสุดท้าย**

จากการสอบถามผู้สูงอายุถึงสาเหตุหลักที่ทำให้หกล้มครั้งสุดท้ายในระหว่าง 6 เดือนก่อนวันสัมภาษณ์ พบว่า สะดุดมากที่สุด ร้อยละ 46.5 รองลงมาคือลื่น ร้อยละ 29.5 เกิดอาการหน้ามืดวิงเวียน ร้อยละ 6.5 พื้นต่างระดับ ร้อยละ 10.8 มองเห็นไม่ชัด ร้อยละ 2.1 แสงสว่างไม่พอ ร้อยละ 1.1 หกล้มเนื่องจากตกบันไดมี ร้อยละ 1.0 และสาเหตุอื่นๆ เช่น ขาอ่อนแรง ตกจากเตียง เก้าอี้ ตันไม้ ฯลฯ ร้อยละ 2.4

**ภาพ 22 ร้อยละของผู้สูงอายุที่หกล้ม จำแนกตามสาเหตุที่หกล้มครั้งสุดท้าย พ.ศ. 2567**

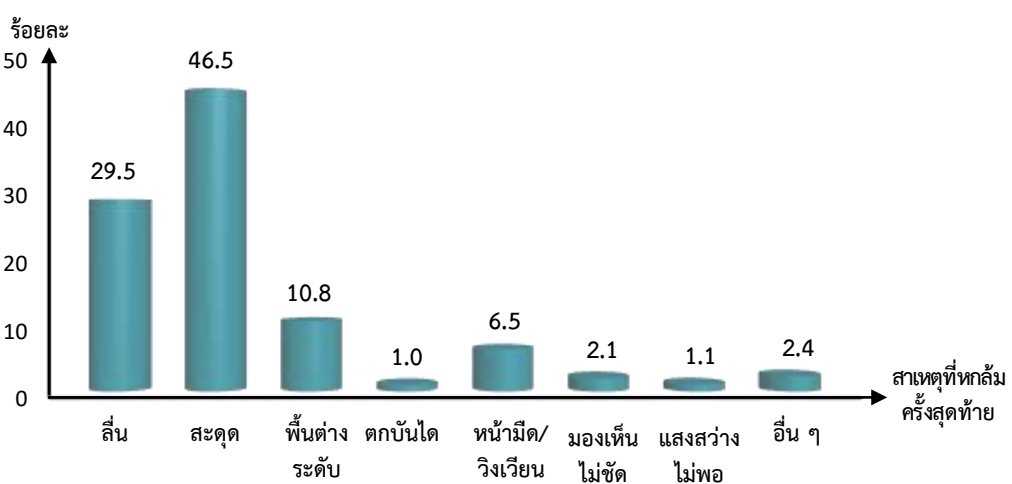

### สถานที่ที่หกล้มครั้งสุดท้าย

สำหรับสถานที่ที่ผู้สูงอายุหกล้มครั้งสุดท้าย พบว่า การหกล้มครั้งสุดท้ายของผู้สูงอายุเกิดขึ้นบริเวณตัวบ้านมากที่สุด (ร้อยละ 50.5) รองลงมาคือ บริเวณนอกตัวบ้าน (ร้อยละ 32.4) และภายในตัวบ้าน (ร้อยละ 17.1)

เมื่อพิจารณาสถานที่ที่หกล้มครั้งสุดท้ายของผู้สูงอายุชายและหญิง พบว่า ทั้งผู้สูงอายุชายและหญิงมีการหกล้มในบริเวณตัวบ้านสูงกว่าสถานที่อื่น โดยเฉพาะในกลุ่มผู้สูงอายุหญิงมีสัดส่วนหกล้มสูงกว่าผู้สูงอายุชาย (ร้อยละ 51.9 และ 47.8 ตามลำดับ)

เมื่อพิจารณาตามช่วงวัย พบว่า กลุ่มผู้สูงอายุวัยกลางมีการหกล้มบริเวณตัวบ้านมากกว่ากลุ่มวัยอื่น จากข้อมูลดังกล่าวแสดงให้เห็นว่า บริเวณตัวบ้านเป็นสถานที่ที่มีความเสี่ยงสำหรับการหกล้มในผู้สูงอายุ ซึ่งอาจนำไปสู่การบาดเจ็บที่รุนแรงและส่งผลกระทบต่อสุขภาพของผู้สูงอายุ

ตาราง 5 ร้อยละของผู้สูงอายุที่หกล้ม จำแนกตามสถานที่ที่หกล้มครั้งสุดท้าย เพศ และกลุ่มช่วงวัย พ.ศ. 2567

เพศ และกลุ่มช่วงวัย	สถานที่ที่หกล้มครั้งสุดท้าย		
	ภายในตัวบ้าน	บริเวณตัวบ้าน	นอกบริเวณบ้าน
<b>เพศ</b>			
รวม	32.4	50.5	17.1
ชาย	29.0	47.8	23.2
หญิง	34.3	51.9	13.8
<b>กลุ่มช่วงวัย</b>			
วัยต้น (60-69 ปี)	28.9	47.8	23.3
วัยกลาง (70-79 ปี)	30.0	55.2	14.8
วัยปลาย (80 ปีขึ้นไป)	47.4	49.0	3.6

### สวัสดิการค่ารักษาพยาบาล

เมื่อพิจารณาสิทธิการรักษาพยาบาลและสวัสดิการค่ารักษาพยาบาลของผู้สูงอายุ พบว่า ผู้สูงอายุส่วนใหญ่มีสวัสดิการค่ารักษาพยาบาลหลักถึงร้อยละ 99.6 โดยมีเพียงร้อยละ 0.4 ที่ไม่มีสวัสดิการดังกล่าว สำหรับประเภทของสวัสดิการค่ารักษาพยาบาลหลัก พบว่า ร้อยละ 82.9 เป็นสวัสดิการจากรัฐในรูปแบบของประกันสุขภาพถ้วนหน้า (บัตรทอง) รองลงมา คือ ข้าราชการหรือข้าราชการบำนาญ (ร้อยละ 13.5) ประกันสังคม/กองทุนเงินทดแทน (ร้อยละ 2.1) และรัฐวิสาหกิจ (ร้อยละ 0.6) ซึ่งแสดงให้เห็นถึงความสำคัญของการสนับสนุนจากรัฐในสิทธิการรักษาพยาบาลและสวัสดิการสำหรับผู้สูงอายุ

ตาราง 6 ร้อยละของผู้สูงอายุ จำแนกตามสวัสดิการค่ารักษาพยาบาลหลัก พ.ศ. 2567

สวัสดิการค่ารักษาพยาบาลหลัก	ร้อยละ
ประกันสุขภาพถ้วนหน้า (บัตรทอง)	82.9
ข้าราชการหรือข้าราชการบำนาญ	13.5
ประกันสังคม/กองทุนเงินทดแทน	2.1
รัฐวิสาหกิจ	0.6
อื่นๆ <sup>1</sup>	0.5

<sup>1</sup> รวม หน่วยงานอิสระของรัฐ องค์การปกครองส่วนท้องถิ่น ประกันสุขภาพกับบริษัทประกันและสวัสดิการจัดโดยนายจ้าง พ.ศ. 2567

**การเกื้อหนุน**

**การได้รับเงินจากบุตร**

เมื่อพิจารณาการเกื้อหนุนทางการเงินที่ผู้สูงอายุได้รับจากบุตรในระหว่าง 12 เดือนก่อนวันสัมภาษณ์ พบว่า ผู้สูงอายุได้รับการเกื้อหนุนทางการเงินจากบุตรที่อยู่นอกครัวเรือนสูงกว่าบุตรในครัวเรือน (ร้อยละ 80.2 และ 68.2 ตามลำดับ) โดยผู้สูงอายุได้รับเงินจากบุตรนอกครัวเรือนและบุตรในครัวเรือนเป็นจำนวนเงิน 10,000 – 29,999 บาทมากที่สุด (ร้อยละ 25.9 และ 21.5 ตามลำดับ)

**ภาพ 23 ร้อยละของผู้สูงอายุ จำแนกตามการได้รับเงินจากบุตร พ.ศ. 2567**

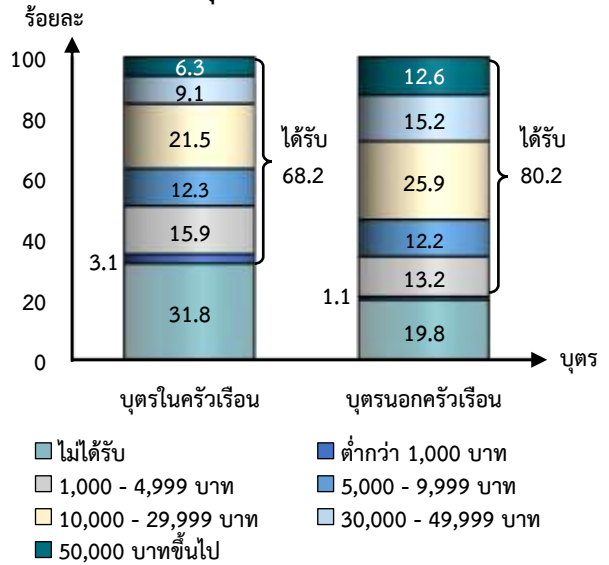

**การให้เงินบุตร**

**ภาพ 24 ร้อยละของผู้สูงอายุ จำแนกตามการให้เงินบุตร พ.ศ. 2567**

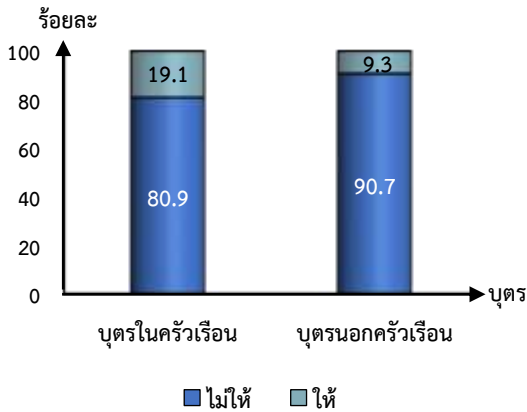

สำหรับผู้สูงอายุยังคงให้การเกื้อหนุนทางการเงินแก่บุตร พบว่าผู้สูงอายุให้เงินกับบุตรที่อาศัยอยู่ในครัวเรือนเดียวกัน มีสัดส่วนสูงกว่า 2 เท่าของบุตรที่อาศัยอยู่นอกครัวเรือน (ร้อยละ 19.1 และ 9.3 ตามลำดับ)

**การได้รับการเกื้อหนุนด้านอาหาร และเสื้อผ้า/ของใช้**

ผลการสำรวจเกี่ยวกับการได้รับการเกื้อหนุนด้านอาหาร และเสื้อผ้า/ของใช้ของผู้สูงอายุในระหว่าง 12 เดือนก่อนวันสัมภาษณ์จากบุตรที่อาศัยอยู่นอกครัวเรือน พบว่า ผู้สูงอายุส่วนใหญ่ได้รับการเกื้อหนุนอาหาร ร้อยละ 85.2 โดยได้รับทุกวัน/เกือบทุกวัน และทุกสัปดาห์ ในสัดส่วนที่ใกล้เคียงกัน (ร้อยละ 17.7 และ 17.2 ตามลำดับ) และผู้สูงอายุส่วนใหญ่ได้รับการเกื้อหนุนเสื้อผ้า/ของใช้ ร้อยละ 83.2 โดยได้รับอย่างน้อยปีละ 1 ครั้ง ร้อยละ 62.5 และได้รับทุกเดือน ร้อยละ 17.6

**ภาพ 25 ร้อยละของผู้สูงอายุ จำแนกตามความถี่ที่ได้รับการเกื้อหนุนด้านอาหาร และเสื้อผ้า/ของใช้ จากบุตรนอกครัวเรือน พ.ศ. 2567**

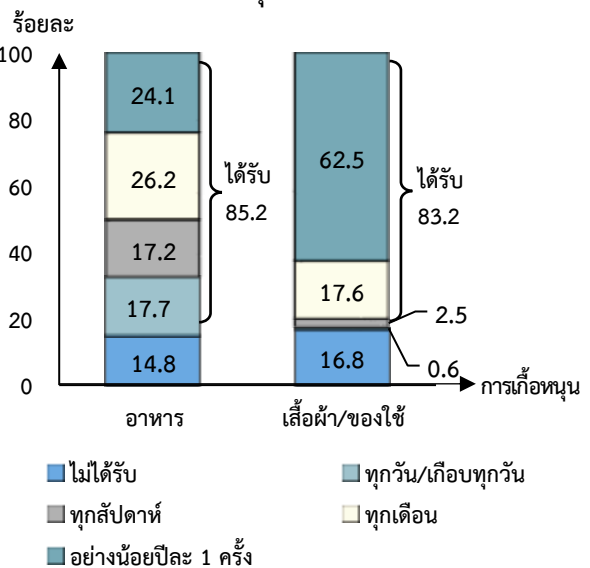

### บ้านที่มีสภาพแวดล้อมที่เหมาะสม

การมีสภาพแวดล้อมที่เหมาะสมในบ้านสำหรับผู้สูงอายุเป็นปัจจัยสำคัญที่ช่วยเสริมสร้างความปลอดภัยและความสะดวกสบายในการดำเนินชีวิตประจำวัน สภาพแวดล้อมที่เหมาะสมสำหรับผู้สูงอายุประกอบด้วย 5 ลักษณะหลัก ได้แก่ การมีราวให้ยึดเกาะที่บันไดและห้องน้ำ/ห้องส้วม ห้องนอนที่ตั้งอยู่ชั้นล่างหรือเป็นบ้านชั้นเดียว ห้องน้ำ/ห้องส้วมที่ตั้งอยู่ภายในบ้าน และมีส้วมแบบนั่งห้อยเท้า

จากการสำรวจพบว่า ผู้สูงอายุที่อาศัยอยู่ในบ้านที่มีสภาพแวดล้อมที่เหมาะสมมีสัดส่วนร้อยละ 7.1 โดยในเขตเทศบาลมีผู้สูงอายุที่อาศัยในบ้านที่มีสภาพแวดล้อมที่เหมาะสมสูงกว่านอกเขตเทศบาล (ร้อยละ 8.7 และ 5.9 ตามลำดับ) นอกจากนี้ เมื่อพิจารณาตามกลุ่มวัย พบว่า ผู้สูงอายุในวัยปลาย (อายุ 80 ปีขึ้นไป) มีสัดส่วนการอาศัยในบ้านที่มีสภาพแวดล้อมที่เหมาะสมสูงสุด (ร้อยละ 14.0) ซึ่งมากกว่าผู้สูงอายุในวัยกลาง (ร้อยละ 9.3) และวัยต้น (ร้อยละ 4.7) ข้อมูลนี้สะท้อนให้เห็นถึงความสำคัญของการปรับสภาพแวดล้อมภายในบ้านให้เหมาะสมกับผู้สูงอายุ โดยเฉพาะในกลุ่มผู้สูงอายุที่มีอายุเพิ่มมากขึ้น ซึ่งจำเป็นต้องได้รับการดูแลและอยู่ในสภาพแวดล้อมที่เหมาะสมเพื่อความปลอดภัยของตัวผู้สูงอายุ

ภาพ 26 ร้อยละของผู้สูงอายุที่อาศัยอยู่ในบ้านที่มีสภาพแวดล้อมที่เหมาะสม จำแนกตาม เขตการปกครอง และกลุ่มช่วงวัย พ.ศ. 2567

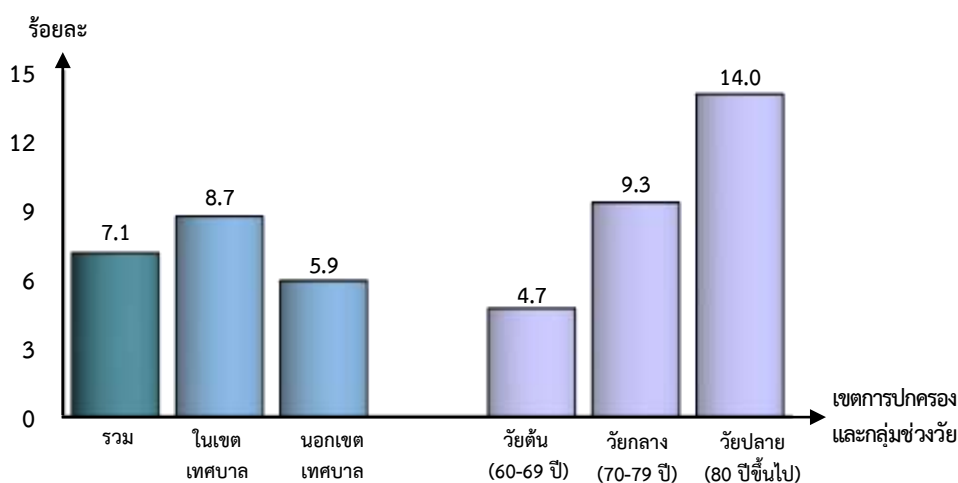

### 3.10 ผู้ดูแลผู้สูงอายุ

ภาพ 27 ร้อยละของผู้สูงอายุที่มีผู้ดูแล จำแนกตามกลุ่มช่วงวัย พ.ศ. 2567

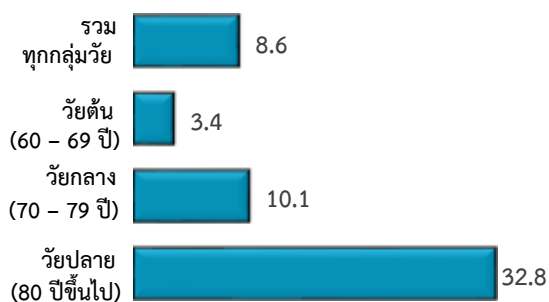

ในปี 2567 พบว่า มีผู้สูงอายุที่มีผู้ดูแลร้อยละ 8.6 เมื่อพิจารณาตามกลุ่มวัย พบว่า ผู้สูงอายุในกลุ่มวัยปลายมีผู้ดูแลมากที่สุด ร้อยละ 32.8 รองลงมาคือ กลุ่มวัยกลางมีผู้ดูแลร้อยละ 10.1 และกลุ่มวัยต้นมีผู้ดูแลร้อยละ 3.4 แสดงให้เห็นว่าการมีผู้ดูแลสำหรับผู้สูงอายุมีแนวโน้มเพิ่มขึ้นตามกลุ่มวัยที่มากขึ้น

เมื่อพิจารณาความสัมพันธ์ระหว่างผู้สูงอายุและผู้ดูแลหลัก พบว่าประมาณครึ่งหนึ่งของผู้ดูแลเป็นบุตรของผู้สูงอายุ มีร้อยละ 51.7 รองลงมาคือ คู่สมรส (ร้อยละ 24.1) และญาติ (ร้อยละ 16.6) ขณะที่ มีเพียงเล็กน้อย (ร้อยละ 2.2) ที่เป็นบุคคลอื่น เช่น คนรับใช้ ลูกจ้าง เจ้าหน้าที่จากศูนย์บริการผู้รับจ้างดูแล และเพื่อนบ้านหรือคนรู้จัก เป็นต้น จากข้อมูลดังกล่าวแสดงให้เห็นถึงความสำคัญในการดูแลผู้สูงอายุจากสมาชิกในครอบครัว

ภาพ 28 ร้อยละของผู้สูงอายุที่มีผู้ดูแล จำแนกตามความสัมพันธ์ระหว่างผู้สูงอายุและผู้ดูแลหลัก พ.ศ. 2567

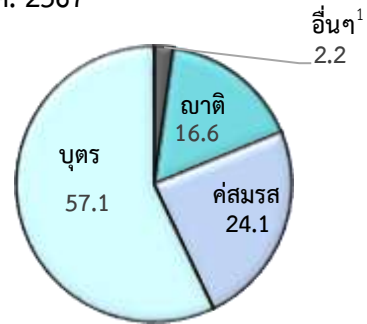

<sup>1</sup> อื่นๆ เช่น คนรับใช้/ลูกจ้าง เจ้าหน้าที่จากศูนย์บริการ/ผู้รับจ้างดูแล และเพื่อนบ้าน/เพื่อน/คนรู้จัก เป็นต้น

ภาพ 29 ร้อยละของผู้ดูแลผู้สูงอายุที่ตอบสัมภาษณ์ด้วยตนเอง จำแนกตามระดับการศึกษาที่สำเร็จ พ.ศ. 2567

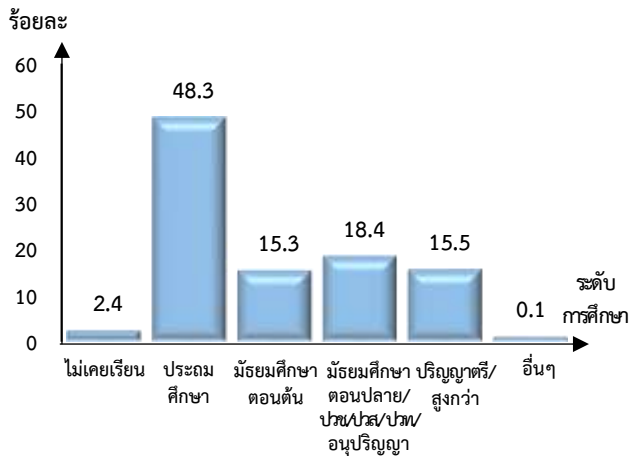

จากการสอบถามผู้ดูแลผู้สูงอายุถึงการได้รับการอบรมเกี่ยวกับการดูแลผู้สูงอายุแบบเป็นทางการและไม่เป็นทางการ พบว่า ผู้ดูแลได้รับการฝึกอบรม ร้อยละ 11.0 แบ่งเป็นการได้รับการอบรมแบบไม่เป็นทางการ (หมายถึง การศึกษาเรียนรู้ ผักผ่อนด้วยตนเองจากการอ่านหนังสือหรือจากผู้ที่มีประสบการณ์) ร้อยละ 7.5 ขณะที่ผู้ดูแลที่ได้รับการอบรมแบบเป็นทางการจากบุคลากรที่มีความเชี่ยวชาญทางด้านดูแลผู้สูงอายุมี ร้อยละ 3.5 โดยแบ่งออกเป็น 3 ระดับ ตามชั่วโมงการอบรม ได้แก่ การอบรม 18 ชั่วโมง ร้อยละ 2.7 การอบรม 70 ชั่วโมง ร้อยละ 0.5 และการอบรม 420 ชั่วโมง ร้อยละ 0.3

ผลการสำรวจพบว่า ผู้ดูแลผู้สูงอายุเกือบครึ่งหนึ่ง (ร้อยละ 48.3) สำเร็จการศึกษาระดับประถมศึกษา นอกจากนี้ยังพบว่า ผู้ดูแลที่สำเร็จการศึกษาระดับมัธยมศึกษาตอนปลาย/ปวช./ปวส./ปวท./อนุปริญญา มีร้อยละ 18.4 ขณะที่ผู้ดูแลที่มีการศึกษาระดับปริญญาตรีหรือสูงกว่าปริญญาตรี และระดับมัธยมศึกษาตอนต้น มีสัดส่วนใกล้เคียงกัน (ร้อยละ 15.5 และ 15.3 ตามลำดับ)

ภาพ 30 ร้อยละของผู้ดูแลผู้สูงอายุที่ตอบสัมภาษณ์ด้วยตนเอง จำแนกตามการฝึกอบรมการดูแลผู้สูงอายุ พ.ศ. 2567

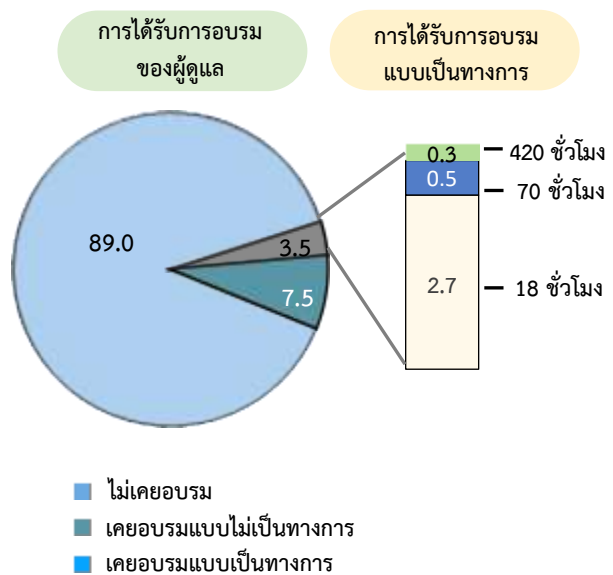



## สรุปผลการสำรวจและข้อเสนอแนะ

สถานการณ์ของผู้สูงอายุในประเทศไทยกำลังเผชิญกับความเปลี่ยนแปลงอย่างรวดเร็ว สะท้อนถึงโครงสร้างประชากรที่ก้าวสู่สังคมผู้สูงอายุอย่างชัดเจน ข้อมูลจากการสำรวจล่าสุด พบว่า ผู้สูงอายุคิดเป็นร้อยละ 20 ของประชากรทั่วประเทศ โดยภาคเหนือมีสัดส่วนสูงที่สุด นอกจากนี้ ผู้สูงอายุจำนวนมากอาศัยอยู่คนเดียวหรือร่วมกับสมาชิกครอบครัวที่ไม่ใช่คู่สมรส ซึ่งเป็นภาพสะท้อนของรูปแบบครอบครัวที่เปลี่ยนไป จากครอบครัวขยายในอดีต สู่ครอบครัวเดี่ยวหรือการอยู่อาศัยเพียงลำพังในยุคปัจจุบัน ผลสำรวจยังระบุว่า ผู้สูงอายุส่วนมากยังพึ่งพาบุตรหลานสำหรับการเลี้ยงดู และมีถึงร้อยละ 34 ที่ยังคงทำงานแม้จะเกษียณแล้ว อย่างไรก็ตาม สิ่งที่เป็นปัญหาที่สำคัญคือผู้สูงอายุจำนวนมากมีเงินออมต่ำกว่า 50,000 บาท ซึ่งสะท้อนถึงความไม่มั่นคงทางการเงิน และสร้างความจำเป็นเร่งด่วนในการส่งเสริมความมั่นคงด้านการเงินระยะยาว ในด้านสุขภาพ จากการประเมิน พบว่าผู้สูงอายุส่วนใหญ่มองว่าสุขภาพของตนอยู่ในระดับปานกลางถึงดี อย่างไรก็ตาม ปัญหาสุขภาพที่พบบ่อยคือ ความเสี่ยงในการหกล้ม ซึ่งมักเกิดจากการสะดุดหรือพื้นผิวลื่น อุบัติเหตุลักษณะนี้ส่งผลกระทบต่อคุณภาพชีวิตและความสามารถในการใช้ชีวิตประจำวันของผู้สูงอายุ

ผลการสำรวจสะท้อนถึงความจำเป็นในการปรับปรุงสภาพแวดล้อมให้ปลอดภัยและความต้องการของผู้สูงอายุ ทั้งในส่วนของการอยู่อาศัยและพื้นที่สาธารณะ ควรเร่งพัฒนารูปแบบโครงสร้างพื้นฐานที่เหมาะสม พร้อมทั้งส่งเสริมความตระหนักรู้แก่ประชาชนเกี่ยวกับบทบาทและความสำคัญของผู้สูงอายุในชุมชน นอกจากนี้ การพัฒนาแนวทางที่เปิดโอกาสให้ผู้สูงอายุมีส่วนร่วมในกิจกรรมทางสังคมและเศรษฐกิจ ถือเป็นสิ่งสำคัญที่จะช่วยยกระดับคุณภาพชีวิต พร้อมทั้งลดความเหลื่อมล้ำในกลุ่มผู้สูงอายุอย่างมีประสิทธิภาพ



ภาคผนวก ก  
แผนการเลือกตัวอย่าง



## ภาคผนวก ก

### ระเบียบวิธี

#### แผนการเลือกตัวอย่าง

แผนการเลือกตัวอย่างที่ใช้เป็นแบบ Stratified Two-stage Sampling โดยมี กรุงเทพมหานคร และจังหวัดเป็นสตราตัม เขตแดนนับ (Enumeration Area : EA) เป็นหน่วยตัวอย่างชั้นที่หนึ่ง ครั้วเรือนส่วนบุคคล เป็นหน่วยตัวอย่างชั้นที่สอง

#### การจัดสตราตัม

กรุงเทพมหานคร และจังหวัดเป็นสตราตัม ซึ่งมีทั้งสิ้น 77 สตราตัม และในแต่ละสตราตัม (ยกเว้นกรุงเทพมหานคร) ได้ทำการแบ่งออกเป็น 2 สตราตัมย่อย ตามลักษณะการปกครองของกรมการปกครอง คือ ในเขตเทศบาล และนอกเขตเทศบาล

#### การเลือกตัวอย่างชั้นที่หนึ่ง

จากแต่ละสตราตัมย่อย หรือแต่ละเขตการปกครอง ได้ทำการเลือก EA ตัวอย่าง อย่างอิสระต่อกัน โดยให้ความน่าจะเป็นในการเลือกเป็นปฏิภาคกับจำนวนครั้วเรือนของ EA นั้น ๆ ได้จำนวน EA ตัวอย่างทั้งสิ้น 5,430 EA จากทั้งสิ้น จำนวน 139,325 EA ซึ่งกระจายไปตามภาค และเขตการปกครอง ดังนี้

ภาค	รวม	ในเขตเทศบาล	นอกเขตเทศบาล
กรุงเทพมหานคร	300	300	-
กลาง (ไม่รวมกรุงเทพมหานคร)	1,668	876	792
เหนือ	1,164	630	534
ตะวันออกเฉียงเหนือ	1,404	780	624
ใต้	894	492	402
<b>รวมทั้งราชอาณาจักร</b>	<b>5,430</b>	<b>2,778</b>	<b>2,352</b>

### การเลือกตัวอย่างขั้นที่สอง

ในขั้นนี้เป็นการเลือกครัวเรือนตัวอย่างจากครัวเรือนส่วนบุคคลทั้งสิ้น ในบัญชีรายชื่อครัวเรือน ซึ่งได้จากการนับจุดในแต่ละ EA ตัวอย่าง ด้วยวิธีการเลือกตัวอย่างแบบมีระบบ โดยกำหนดขนาดตัวอย่าง ดังนี้

- ในเขตเทศบาล : กำหนด 16 ครัวเรือนตัวอย่าง ต่อ EA (ครัวเรือนตัวอย่าง 2 ชุด ชุดละ 8 ครัวเรือน)

- นอกเขตเทศบาล : กำหนด 16 ครัวเรือนตัวอย่าง ต่อ EA (ครัวเรือนตัวอย่าง 2 ชุด ชุดละ 8 ครัวเรือน)

ก่อนที่จะทำการเลือกครัวเรือนตัวอย่าง ได้มีการจัดเรียงรายชื่อครัวเรือนส่วนบุคคลใหม่ ตามขนาดครัวเรือน ซึ่งวัดด้วยจำนวนสมาชิกในครัวเรือน

จำนวนครัวเรือนส่วนบุคคลตัวอย่างทั้งสิ้นที่ต้องทำการแจกจ่าย จำแนกตามภาค และ เขตการปกครอง เป็นดังนี้

ภาค	รวม	ในเขตเทศบาล	นอกเขตเทศบาล
กรุงเทพมหานคร	4,800	4,800	-
กลาง (ไม่รวมกรุงเทพมหานคร)	26,688	14,016	12,672
เหนือ	18,624	10,080	8,544
ตะวันออกเฉียงเหนือ	22,464	12,480	9,984
ใต้	14,304	7,872	6,432
<b>รวมทั้งราชอาณาจักร</b>	<b>86,880</b>	<b>49,248</b>	<b>37,632</b>

# ภาคผนวก ข

การประมาณค่าประมาณความคลาดเคลื่อน  
จากการเลือกตัวอย่าง





# โครงการสำรวจประชากรสูงอายุในประเทศไทย พ.ศ. 2567

## วิธีการประมาณผล

การเสนอผลของการสำรวจได้แบ่งออกเป็น 2 ส่วน คือ ส่วนที่ 1 การประมาณค่าของประชาชน ส่วนที่ 2 การประมาณค่าของครัวเรือน โดยเสนอผลการสำรวจในระดับจังหวัด ส่วนในระดับภาค จำนวน 5 ภาค คือ กรุงเทพมหานคร ภาคกลาง (ไม่รวมกรุงเทพมหานคร) ภาคเหนือ ภาคตะวันออกเฉียงเหนือ และภาคใต้ นั้น ได้เสนอผลในระดับเขตการปกครอง คือ ในเขตเทศบาล และนอกเขตเทศบาล

ในการประมาณค่า กำหนดให้

$$\begin{aligned}g &= 1, 2, 3, \dots, 30 && \text{(หมวดอายุ - เพศ)} \\k &= 1, 2, 3, \dots, m_{hij} && \text{(เขตแดนนับตัวอย่าง)} \\j &= 1, 2 && \text{(เขตการปกครอง)} \\i &= 1, 2, 3, \dots, A_h && \text{(จังหวัด)} \\h &= 1, 2, 3, 4, 5 && \text{(ภาค)}\end{aligned}$$

### ส่วนที่ 1 : การประมาณค่าของประชาชน

#### 1.1 การประมาณค่ายอดรวม

1.1.1 สูตรการประมาณค่ายอดรวมที่ปรับแล้วของจำนวนประชาชนที่มีลักษณะที่ต้องการศึกษา  $X$  สำหรับหมวดอายุ - เพศ  $g$  เขตการปกครอง  $j$  จังหวัด  $i$  ภาค  $h$  คือ

$$x''_{1hijg} = \frac{x'_{1hijg}}{y'_{1hijg}} Y_{1hijg} = r_{1hijg} Y_{1hijg} \dots\dots\dots(1)$$

โดยที่  $x'_{1hijg}$  คือ ค่าประมาณยอดรวมโดยปกติจากการเลือกตัวอย่าง ของจำนวนประชาชนทั้งสิ้นที่มีลักษณะที่ต้องการศึกษา  $X$  สำหรับหมวด อายุ - เพศ  $g$  เขตการปกครอง  $j$  จังหวัด  $i$  ภาค  $h$

$y'_{1hijg}$  คือ ค่าประมาณยอดรวมโดยปกติจากการเลือกตัวอย่าง ของจำนวนประชาชนทั้งสิ้น สำหรับหมวดอายุ - เพศ  $g$  เขตการปกครอง  $j$  จังหวัด  $i$  ภาค  $h$

$Y_{1hijg}^{\underline{L1}}$  คือ จำนวนประชาชนทั้งสิ้น ที่ได้จากการคาดประมาณประชากรของประเทศไทย สำหรับหมวดอายุ - เพศ  $g$  เขตการปกครอง  $j$  จังหวัด  $i$  ภาค  $h$

---

<sup>L1</sup> การคาดประมาณประชากรของประเทศไทย พ.ศ. 2553 – 2583 สำนักงานคณะกรรมการพัฒนาการเศรษฐกิจและสังคมแห่งชาติ แผนพัฒนาเศรษฐกิจและสังคมแห่งชาติ ฉบับที่ 11 (กุมภาพันธ์ 2556)

$r_{1hijg}$  คือ อัตราส่วนของค่าประมาณจำนวนประชาชนทั้งสิ้นที่มีลักษณะที่ต้องการศึกษา  $X$  กับค่าประมาณจำนวนประชาชนทั้งสิ้น สำหรับหมวดอายุ - เพศ  $g$  เขตการปกครอง  $j$  จังหวัด  $i$  ภาค  $h$  ซึ่ง

$$r_{1hijg} = \frac{x'_{1hijg}}{y'_{1hijg}}$$

สูตรการคำนวณค่าประมาณยอดรวมโดยปกติจากการเลือกตัวอย่าง คือ

$$i) \quad x'_{1hijg} = \frac{1}{m_{hij}} \sum_{k=1}^{m_{hij}} \frac{1}{P_{hijk}} \frac{N_{hijk}}{n_{hijk}} x_{1hijk}g \quad \dots\dots\dots(2)$$

โดยที่  $x_{1hijk}g$  คือ จำนวนประชาชนที่เจงนับได้ทั้งสิ้นที่มีลักษณะที่ต้องการศึกษา  $X$  ในหมวดอายุ - เพศ  $g$  เขตเจงนับตัวอย่าง  $k$  เขตการปกครอง  $j$  จังหวัด  $i$  ภาค  $h$

$N_{hijk}$  คือ จำนวนครัวเรือนที่นับเจดได้ทั้งสิ้น ในเขตเจงนับตัวอย่าง  $k$  เขตการปกครอง  $j$  จังหวัด  $i$  ภาค  $h$

$n_{hijk}$  คือ จำนวนครัวเรือนที่เจงนับได้ทั้งสิ้น ในเขตเจงนับตัวอย่าง  $k$  เขตการปกครอง  $j$  จังหวัด  $i$  ภาค  $h$

$P_{hijk}$  คือ ความน่าจะเป็นที่จะเลือกได้เขตเจงนับตัวอย่าง  $k$  ในเขตการปกครอง  $j$  จังหวัด  $i$  ภาค  $h$

$m_{hij}$  คือ จำนวนเขตเจงนับตัวอย่างทั้งสิ้น ในเขตการปกครอง  $j$  จังหวัด  $i$  ภาค  $h$

$$ii) \quad y'_{1hijg} = \frac{1}{m_{hij}} \sum_{k=1}^{m_{hij}} \frac{1}{P_{hijk}} \frac{N_{hijk}}{n_{hijk}} y_{1hijk}g \quad \dots\dots\dots(3)$$

โดยที่  $y_{1hijk}g$  คือ จำนวนประชาชนที่เจงนับได้ทั้งสิ้น ในหมวดอายุ - เพศ  $g$  เขตเจงนับตัวอย่าง  $k$  เขตการปกครอง  $j$  จังหวัด  $i$  ภาค  $h$

1.1.2 สูตรการประมาณค่ายอดรวมที่ปรับแล้วของจำนวนประชาชนที่มีลักษณะที่ต้องการศึกษา  $X$  สำหรับเขตการปกครอง  $j$  จังหวัด  $i$  ภาค  $h$  คือ

$$x''_{1hij} = \sum_{g=1}^{30} x'_{1hijg} \quad \dots\dots\dots(4)$$

1.1.3 สูตรการประมาณค่ายอดรวมที่ปรับแล้วของจำนวนประชาชนที่มีลักษณะที่ต้องการศึกษา  $X$  สำหรับหมวดอายุ - เพศ  $g$  จังหวัด  $i$  ภาค  $h$  คือ

$$x''_{1hig} = \sum_{j=1}^2 x''_{1hijg} \dots\dots\dots(5)$$

1.1.4 สูตรการประมาณค่ายอดรวมที่ปรับแล้วของจำนวนประชาชนที่มีลักษณะที่ต้องการศึกษา  $X$  สำหรับจังหวัด  $i$  ภาค  $h$  คือ

$$x''_{1hi} = \sum_{j=1}^2 x''_{1hij} = \sum_{g=1}^{30} x''_{1hig} \dots\dots\dots(6)$$

1.1.5 สูตรการประมาณค่ายอดรวมที่ปรับแล้วของจำนวนประชาชนที่มีลักษณะที่ต้องการศึกษา  $X$  สำหรับหมวดอายุ - เพศ  $g$  เขตการปกครอง  $j$  ภาค  $h$  คือ

$$x''_{1hjg} = \sum_{i=1}^{A_h} x''_{1hijg} \dots\dots\dots(7)$$

โดยที่  $A_h$  คือ จำนวนจังหวัดทั้งสิ้นในภาค  $h$  และ  $\sum_{h=1}^5 A_h = 77$

1.1.6 สูตรการประมาณค่ายอดรวมที่ปรับแล้วของจำนวนประชาชนที่มีลักษณะที่ต้องการศึกษา  $X$  สำหรับเขตการปกครอง  $j$  ภาค  $h$  คือ

$$x''_{1hj} = \sum_{i=1}^{A_h} x''_{1hij} = \sum_{g=1}^{30} x''_{1hjg} \dots\dots\dots(8)$$

1.1.7 สูตรการประมาณค่ายอดรวมที่ปรับแล้วของจำนวนประชาชนที่มีลักษณะที่ต้องการศึกษา  $X$  สำหรับหมวดอายุ - เพศ  $g$  ภาค  $h$  คือ

$$x''_{1hg} = \sum_{i=1}^{A_h} x''_{1hig} = \sum_{j=1}^2 x''_{1hjg} \dots\dots\dots(9)$$

1.1.8 สูตรการประมาณค่ายอดรวมที่ปรับแล้วของจำนวนประชาชนที่มีลักษณะที่ต้องการศึกษา  $X$  สำหรับภาค  $h$  คือ

$$x''_{1h} = \sum_{i=1}^{A_h} x''_{1hi} = \sum_{j=1}^2 x''_{1hj} = \sum_{g=1}^{30} x''_{1hg} \dots\dots\dots(10)$$

1.1.9 สูตรการประมาณค่ายอดรวมที่ปรับแล้วของจำนวนประชาชนที่มีลักษณะที่ต้องการศึกษา  $X$  สำหรับเขตการปกครอง  $j$  ทัวราชอาณาจักร คือ

$$x''_{1j} = \sum_{h=1}^5 x''_{1hj} \quad \dots\dots\dots(11)$$

1.1.10 สูตรการประมาณค่ายอดรวมที่ปรับแล้วของจำนวนประชาชนที่มีลักษณะที่ต้องการศึกษา  $X$  สำหรับหมวดอายุ - เพศ  $g$  ทัวราชอาณาจักร คือ

$$x''_{1g} = \sum_{h=1}^5 x''_{1hg} \quad \dots\dots\dots(12)$$

1.1.11 สูตรการประมาณค่ายอดรวมที่ปรับแล้วของจำนวนประชาชนที่มีลักษณะที่ต้องการศึกษา  $X$  สำหรับทัวราชอาณาจักร คือ

$$x''_1 = \sum_{h=1}^5 x''_{1h} = \sum_{j=1}^2 x''_{1j} = \sum_{g=1}^{30} x''_{1g} \quad \dots\dots\dots(13)$$

## 1.2 การประมาณค่าความแปรปรวนของค่าประมาณยอดรวม

1.2.1 สูตรการประมาณค่าความแปรปรวนของ  $x''_{1hijg}$  คือ

$$\hat{V}(x''_{1hijg}) = \left[ \frac{Y_{1hijg}}{y'_{1hijg}} \right]^2 \frac{1}{m_{hij}(m_{hij}-1)} \sum_{k=1}^{m_{hij}} z'^2_{1hijk} \quad \dots\dots\dots(14)$$

โดยที่  $z'_{1hijk} = x'_{1hijk} - t_{1hijg} y'_{1hijk}$

$$x'_{1hijk} = \frac{1}{P_{hij}} \frac{N_{hijk}}{n_{hijk}} x_{1hijk}$$

$$y'_{1hijk} = \frac{1}{P_{hij}} \frac{N_{hijk}}{n_{hijk}} y_{1hijk}$$

1.2.2 สูตรการประมาณค่าความแปรปรวนของ  $x''_{1hij}$  คือ

$$\hat{V}(x''_{1hij}) = \sum_{g=1}^{30} \hat{V}(x''_{1hijg}) \quad \dots\dots\dots(15)$$

1.2.3 สูตรการประมาณค่าความแปรปรวนของ  $x''_{1hig}$  คือ

$$\hat{V}(x''_{1hig}) = \sum_{j=1}^2 \hat{V}(x''_{1hijg}) \quad \dots\dots\dots(16)$$

1.2.4 สูตรการประมาณค่าความแปรปรวนของ  $x''_{1hi}$  คือ

$$\hat{V}(x''_{1hi}) = \sum_{j=1}^2 \hat{V}(x''_{1hij}) = \sum_{g=1}^{30} \hat{V}(x''_{1hijg}) \quad \dots\dots\dots(17)$$

1.2.5 สูตรการประมาณค่าความแปรปรวนของ  $x''_{1hjg}$  คือ

$$\hat{V}(x''_{1hjg}) = \sum_{i=1}^{A_h} \hat{V}(x''_{1hijg}) \quad \dots\dots\dots(18)$$

1.2.6 สูตรการประมาณค่าความแปรปรวนของ  $x''_{1hj}$  คือ

$$\hat{V}(x''_{1hj}) = \sum_{i=1}^{A_h} \hat{V}(x''_{1hij}) = \sum_{g=1}^{30} \hat{V}(x''_{1hijg}) \quad \dots\dots\dots(19)$$

1.2.7 สูตรการประมาณค่าความแปรปรวนของ  $x''_{1hg}$  คือ

$$\hat{V}(x''_{1hg}) = \sum_{i=1}^{A_h} \hat{V}(x''_{1hig}) = \sum_{j=1}^2 \hat{V}(x''_{1hijg}) \quad \dots\dots\dots(20)$$

1.2.8 สูตรการประมาณค่าความแปรปรวนของ  $x''_{1h}$  คือ

$$\hat{V}(x''_{1h}) = \sum_{i=1}^{A_h} \hat{V}(x''_{1hi}) = \sum_{j=1}^2 \hat{V}(x''_{1hj}) = \sum_{g=1}^{30} \hat{V}(x''_{1hg}) \quad \dots\dots\dots(21)$$

1.2.9 สูตรการประมาณค่าความแปรปรวนของ  $x''_{1j}$  คือ

$$\hat{V}(x''_{1j}) = \sum_{h=1}^5 \hat{V}(x''_{1hj}) \quad \dots\dots\dots(22)$$

1.2.10 สูตรการประมาณค่าความแปรปรวนของ  $x''_{1g}$  คือ

$$\hat{V}(x''_{1g}) = \sum_{h=1}^5 \hat{V}(x''_{1hg}) \quad \dots\dots\dots(23)$$

1.2.11 สูตรการประมาณค่าความแปรปรวนของ  $x''_1$  คือ

$$\hat{V}(x''_1) = \sum_{h=1}^5 \hat{V}(x''_{1h}) = \sum_{j=1}^2 \hat{V}(x''_{1j}) = \sum_{g=1}^{30} \hat{V}(x''_{1g}) \quad \dots\dots\dots(24)$$

### 1.3 การประมาณค่าสัมประสิทธิ์การแปรผันของค่าประมาณยอดรวม

1.3.1 สูตรการประมาณค่าสัมประสิทธิ์การแปรผันของ  $x''_{1hijg}$  คือ

$$cv(x''_{1hijg}) = \frac{\sqrt{\hat{V}(x''_{1hijg})}}{x''_{1hijg}} \times 100 \% \quad \dots\dots\dots(25)$$

1.3.2 สูตรการประมาณค่าสัมประสิทธิ์การแปรผันของ  $x''_{1hij}$  คือ

$$cv(x''_{1hij}) = \frac{\sqrt{\hat{V}(x''_{1hij})}}{x''_{1hij}} \times 100 \% \quad \dots\dots\dots(26)$$

1.3.3 สูตรการประมาณค่าสัมประสิทธิ์การแปรผันของ  $x''_{1hig}$  คือ

$$cv(x''_{1hig}) = \frac{\sqrt{\hat{V}(x''_{1hig})}}{x''_{1hig}} \times 100 \% \quad \dots\dots\dots(27)$$

1.3.4 สูตรการประมาณค่าสัมประสิทธิ์การแปรผันของ  $x''_{1hi}$  คือ

$$cv(x''_{1hi}) = \frac{\sqrt{\hat{V}(x''_{1hi})}}{x''_{1hi}} \times 100 \% \quad \dots\dots\dots(28)$$

1.3.5 สูตรการประมาณค่าสัมประสิทธิ์การแปรผันของ  $x''_{1hjs}$  คือ

$$cv(x''_{1hjs}) = \frac{\sqrt{\hat{V}(x''_{1hjs})}}{x''_{1hjs}} \times 100 \% \quad \dots\dots\dots(29)$$

1.3.6 สูตรการประมาณค่าสัมประสิทธิ์การแปรผันของ  $x''_{1hj}$  คือ

$$cv(x''_{1hj}) = \frac{\sqrt{\hat{V}(x''_{1hj})}}{x''_{1hj}} \times 100 \% \quad \dots\dots\dots(30)$$

1.3.7 สูตรการประมาณค่าสัมประสิทธิ์การแปรผันของ  $x''_{1hg}$  คือ

$$cv(x''_{1hg}) = \frac{\sqrt{\hat{V}(x''_{1hg})}}{x''_{1hg}} \times 100 \% \quad \dots\dots\dots(31)$$

1.3.8 สูตรการประมาณค่าสัมประสิทธิ์การแปรผันของ  $x''_{1h}$  คือ

$$cv(x''_{1h}) = \frac{\sqrt{\hat{V}(x''_{1h})}}{x''_{1h}} \times 100 \% \quad \dots\dots\dots(32)$$

1.3.9 สูตรการประมาณค่าสัมประสิทธิ์การแปรผันของ  $x''_{1j}$  คือ

$$cv(x''_{1j}) = \frac{\sqrt{\hat{V}(x''_{1j})}}{x''_{1j}} \times 100 \% \quad \dots\dots\dots(33)$$

1.3.10 สูตรการประมาณค่าสัมประสิทธิ์การแปรผันของ  $x''_{1g}$  คือ

$$cv(x''_{1g}) = \frac{\sqrt{\hat{V}(x''_{1g})}}{x''_{1g}} \times 100 \% \quad \dots\dots\dots(34)$$

1.3.11 สูตรการประมาณค่าสัมประสิทธิ์การแปรผันของ  $x''_1$  คือ

$$cv(x''_1) = \frac{\sqrt{\hat{V}(x''_1)}}{x''_1} \times 100 \% \quad \dots\dots\dots(35)$$

---

## ส่วนที่ 2 : การประมาณค่าของครัวเรือน

### 2.1 การประมาณค่ายอดรวม

2.1.1 สูตรการประมาณค่ายอดรวมที่ปรับแล้วของลักษณะที่ต้องการศึกษา  $X$  ของครัวเรือนสำหรับเขตการปกครอง  $j$  จังหวัด  $i$  ภาค  $h$  คือ

$$x''_{2hij} = \frac{x'_{2hij}}{y'_{2hij}} Y_{2hij} = r_{2hij} Y_{2hij} \quad \dots\dots\dots(36)$$

โดยที่  $x'_{2hij}$  คือ ค่าประมาณยอดรวมโดยปกติจากการเลือกตัวอย่าง ของลักษณะที่ต้องการศึกษา  $X$  ของครัวเรือน สำหรับเขตการปกครอง  $j$  จังหวัด  $i$  ภาค  $h$

$y'_{2hij}$  คือ ค่าประมาณยอดรวมโดยปกติจากการเลือกตัวอย่าง ของจำนวนครัวเรือนทั้งสิ้น สำหรับเขตการปกครอง  $j$  จังหวัด  $i$  ภาค  $h$

$Y_{2hij}$ <sup>L2</sup> คือ จำนวนครัวเรือนทั้งสิ้น ที่ได้จากการคาดประมาณประชากรของประเทศไทย สำหรับเขตการปกครอง  $j$  จังหวัด  $i$  ภาค  $h$

$r_{2hij}$  คือ อัตราส่วนของค่าประมาณลักษณะที่ต้องการศึกษา  $X$  กับค่าประมาณจำนวนครัวเรือนทั้งสิ้น ในเขตการปกครอง  $j$  จังหวัด  $i$  ภาค  $h$  ซึ่ง

$$r_{2hij} = \frac{x'_{2hij}}{y'_{2hij}}$$

สูตรการคำนวณค่าประมาณยอดรวมโดยปกติจากการเลือกตัวอย่าง คือ

$$i) \quad x'_{2hij} = \frac{1}{m_{hij}} \sum_{k=1}^{m_{hij}} \frac{1}{P_{hijk}} \frac{N_{hijk}}{n_{hijk}} x_{2hijk} \quad \dots\dots\dots(37)$$

โดยที่  $x_{2hijk}$  คือ ค่าของลักษณะที่ต้องการศึกษา  $X$  ของครัวเรือนที่เจงนับได้ทั้งสิ้น สำหรับเขตเจงนับตัวอย่าง  $k$  เขตการปกครอง  $j$  จังหวัด  $i$  ภาค  $h$

$$ii) \quad y'_{2hij} = \frac{1}{m_{hij}} \sum_{k=1}^{m_{hij}} \frac{1}{P_{hijk}} \frac{N_{hijk}}{n_{hijk}} y_{2hijk} \quad \dots\dots\dots(38)$$

โดยที่  $y_{2hijk}$  คือ จำนวนครัวเรือนตัวอย่างที่เจงนับและได้ข้อมูลทั้งสิ้น ในเขตเจงนับตัวอย่าง  $k$  เขตการปกครอง  $j$  จังหวัด  $i$  ภาค  $h$

---

<sup>L2</sup> การคาดประมาณประชากรของประเทศไทย พ.ศ. 2553 - 2583 สำนักงานคณะกรรมการพัฒนาการเศรษฐกิจและสังคมแห่งชาติ แผนพัฒนาเศรษฐกิจและสังคมแห่งชาติ ฉบับที่ 11 (กุมภาพันธ์ 2556)



2.1.2 สูตรการประมาณค่ายอดรวมที่ปรับแล้วของลักษณะที่ต้องการศึกษา  $X$  ของครัวเรือน สำหรับจังหวัด  $i$  ภาค  $h$  คือ

$$x''_{2hi} = \sum_{j=1}^2 x''_{2hij} \quad \dots\dots\dots(39)$$

2.1.3 สูตรการประมาณค่ายอดรวมที่ปรับแล้วของลักษณะที่ต้องการศึกษา  $X$  ของครัวเรือน สำหรับเขตการปกครอง  $j$  ภาค  $h$  คือ

$$x''_{2hj} = \sum_{i=1}^{A_h} x''_{2hij} \quad \dots\dots\dots(40)$$

2.1.4 สูตรการประมาณค่ายอดรวมที่ปรับแล้วของลักษณะที่ต้องการศึกษา  $X$  ของครัวเรือน สำหรับภาค  $h$  คือ

$$x''_{2h} = \sum_{i=1}^{A_h} x''_{2hi} = \sum_{j=1}^2 x''_{2hj} \quad \dots\dots\dots(41)$$

2.1.5 สูตรการประมาณค่ายอดรวมที่ปรับแล้วของลักษณะที่ต้องการศึกษา  $X$  ของครัวเรือน สำหรับเขตการปกครอง  $j$  ทั่วประเทศ คือ

$$x''_{2j} = \sum_{h=1}^5 x''_{2hj} \quad \dots\dots\dots(42)$$

2.1.6 สูตรการประมาณค่ายอดรวมที่ปรับแล้วของลักษณะที่ต้องการศึกษา  $X$  ของครัวเรือน ทั่วประเทศ คือ

$$x''_2 = \sum_{h=1}^5 x''_{2h} = \sum_{j=1}^2 x''_{2j} \quad \dots\dots\dots(43)$$

## 2.2 การประมาณค่าความแปรปรวนของค่าประมาณยอดรวม

2.2.1 สูตรการประมาณค่าความแปรปรวนของ  $x''_{2hij}$  คือ

$$\hat{V}(x''_{2hij}) = \left[ \frac{y_{2hij}}{y'_{2hij}} \right]^2 \frac{1}{m_{hij}(m_{hij}-1)} \sum_{k=1}^{m_{hij}} z'^2_{2hijk} \quad \dots\dots\dots(44)$$

$$\begin{aligned} \text{โดยที่ } z'_{2hijk} &= x'_{2hijk} - r_{2hij} y'_{2hijk} \\ x'_{2hijk} &= \frac{1}{P_{hijk}} \frac{N_{hijk}}{n_{hijk}} x_{2hijk} \\ y'_{2hijk} &= \frac{1}{P_{hijk}} \frac{N_{hijk}}{n_{hijk}} y_{2hijk} \end{aligned}$$

2.2.2 สูตรการประมาณค่าความแปรปรวนของ  $x''_{2hi}$  คือ

$$\hat{V}(x''_{2hi}) = \sum_{j=1}^2 \hat{V}(x''_{2hij}) \quad \dots\dots\dots(45)$$

2.2.3 สูตรการประมาณค่าความแปรปรวนของ  $x''_{2hj}$  คือ

$$\hat{V}(x''_{2hj}) = \sum_{i=1}^{A_h} \hat{V}(x''_{2hij}) \quad \dots\dots\dots(46)$$

2.2.4 สูตรการประมาณค่าความแปรปรวนของ  $x''_{2h}$  คือ

$$\hat{V}(x''_{2h}) = \sum_{i=1}^{A_h} \hat{V}(x''_{2hi}) = \sum_{j=1}^2 \hat{V}(x''_{2hj}) \quad \dots\dots\dots(47)$$

2.2.5 สูตรการประมาณค่าความแปรปรวนของ  $x''_{2j}$  คือ

$$\hat{V}(x''_{2j}) = \sum_{h=1}^5 \hat{V}(x''_{2hj}) \quad \dots\dots\dots(48)$$

2.2.6 สูตรการประมาณค่าความแปรปรวนของ  $x''_2$  คือ

$$\hat{V}(x''_2) = \sum_{h=1}^5 \hat{V}(x''_{2h}) = \sum_{j=1}^2 \hat{V}(x''_{2j}) \quad \dots\dots\dots(49)$$

## 2.3 การประมาณค่าสัมประสิทธิ์การแปรผันของค่าประมาณยอดรวม

2.3.1 สูตรการประมาณค่าสัมประสิทธิ์การแปรผันของ  $x''_{2hij}$  คือ

$$cv(x''_{2hij}) = \frac{\sqrt{\hat{V}(x''_{2hij})}}{x''_{2hij}} \times 100 \% \quad \dots\dots\dots(50)$$

2.3.2 สูตรการประมาณค่าสัมประสิทธิ์การแปรผันของ  $x''_{2hi}$  คือ

$$cv(x''_{2hi}) = \frac{\sqrt{\hat{V}(x''_{2hi})}}{x''_{2hi}} \times 100 \% \quad \dots\dots\dots(51)$$

2.3.3 สูตรการประมาณค่าสัมประสิทธิ์การแปรผันของ  $x''_{2hj}$  คือ

$$cv(x''_{2hj}) = \frac{\sqrt{\hat{V}(x''_{2hj})}}{x''_{2hj}} \times 100 \% \quad \dots\dots\dots(52)$$

2.3.4 สูตรการประมาณค่าสัมประสิทธิ์การแปรผันของ  $x''_{2h}$  คือ

$$cv(x''_{2h}) = \frac{\sqrt{\hat{V}(x''_{2h})}}{x''_{2h}} \times 100 \% \quad \dots\dots\dots(53)$$

2.3.5 สูตรการประมาณค่าสัมประสิทธิ์การแปรผันของ  $x''_{2j}$  คือ

$$cv(x''_{2j}) = \frac{\sqrt{\hat{V}(x''_{2j})}}{x''_{2j}} \times 100 \% \quad \dots\dots\dots(54)$$

2.3.6 สูตรการประมาณค่าสัมประสิทธิ์การแปรผันของ  $x''_2$  คือ

$$cv(x''_2) = \frac{\sqrt{\hat{V}(x''_2)}}{x''_2} \times 100 \% \quad \dots\dots\dots(55)$$

---



**ภาคผนวก ค**  
**แบบสอบถาม**





## การสำรวจประชากรสูงอายุในประเทศไทย พ.ศ. 2567

สปส.  
(แบบแจงนับ)

- |  |          |        |   |       |
|--|----------|--------|---|-------|
| 1. ภาค..... จังหวัด.....   | REG      | CWT    | <input type="text"/> <input type="text"/> <input type="text"/>                      | 1-3   |
| 2. อำเภอ / เขต..... ตำบล / แขวง.....   | AMP      | TMB    | <input type="text"/> <input type="text"/> <input type="text"/> <input type="text"/> | 4-7   |
| 3. บ้านเลขที่..... ถนน..... ตรอก / ซอย.....  |          |        |   |       |
| 4. ในเขตเทศบาล EA..... AREA <input type="text"/> EA <input type="text"/> <input type="text"/> <input type="text"/> <input type="text"/> <input type="text"/> |          |        |   | 8-12  |
| นอกเขตเทศบาล EA..... หมู่ที่..... ชื่อหมู่บ้าน.....  |          |        | VIL <input type="text"/> <input type="text"/>                                       | 13-14 |
| 5. ลำดับที่ EA ตัวอย่าง..... PSU_NO <input type="text"/> <input type="text"/> <input type="text"/> <input type="text"/>                                      |          |        |   | 15-18 |
| 6. ชุด EA ตัวอย่าง..... ชุดครัวเรือนตัวอย่าง..... เดือน..... พ.ศ. 2567   | EA_SET   | SAMSET | <input type="text"/> <input type="text"/> <input type="text"/> <input type="text"/> | 19-21 |
|  | MONTH_YR |        | <input type="text"/> <input type="text"/> <input type="text"/> <input type="text"/> | 22-25 |
| 7. ลำดับที่ครัวเรือนตัวอย่าง..... ประเภทส่วนบุคคล  | HH_NO    | TYPE   | <input type="text"/> <input type="text"/> <input type="text"/> <input type="text"/> | 26-28 |
| 8. จำนวนสมาชิกในครัวเรือน <u>ชั้นแจงนับ</u> ..... คน   | MEMBERS  |        | <input type="text"/> <input type="text"/>   | 29-30 |
| 9. จำนวนสมาชิกในครัวเรือน <u>ชั้นนับจุด</u> ..... คน   | LISTING  |        | <input type="text"/> <input type="text"/>   | 31-32 |
| 10. จำนวนสมาชิกที่มีอายุตั้งแต่ 50 ปีขึ้นไป..... คน  | MEM_50   |        | <input type="text"/>  | 33    |
| 11. ผลการแจงนับครัวเรือนตัวอย่างนี้ (บันทึกรหัส)   | ENUM     |        | <input type="text"/> <input type="text"/>   | 34-35 |

ได้ข้อมูล		รหัส	ไม่ได้ข้อมูล		รหัส
ชั้นนับจุด	ชั้นแจงนับ		ชั้นนับจุด	ชั้นแจงนับ	
1. เป็นครัวเรือนตัวอย่าง 1.1 มีครัวเรือนอาศัยอยู่	แจงนับได้	11	1. เป็นครัวเรือนตัวอย่าง	ไปสามครั้งไม่พบ	21
	รื้อถอน ไฟไหม้	12		ผู้ตอบสัมภาษณ์	22
	เป็นบ้านว่าง	13		ไม่ให้ความร่วมมือ	23
	แจงนับได้	14		หาบ้านไม่พบ	24
2. ไม่เป็นครัวเรือนตัวอย่าง (ครัวเรือนใหม่อยู่แทน ครัวเรือนเดิมที่เป็นตัวอย่าง)			อื่นๆ (ระบุ) .....		

แจงนับวันที่.....เดือน.....พ.ศ. 2567

ตรวจงานวันที่.....เดือน.....พ.ศ. 2567

ID\_CODE1  
241-247

ID\_CODE2  
248-254

พนักงานแจงนับ ID\_CODE1

เจ้าหน้าที่วิชาการ ID\_CODE2

ตอนที่ 1 ลักษณะทั่วไปของสมาชิกในครัวเรือน						
ถามทุกคน						
ลำดับที่	คำนำหน้า-ชื่อ-นามสกุล			ความเกี่ยวพัน กับหัวหน้าครัวเรือน	เพศ	อายุ
	คำนำหน้าชื่อ	ชื่อ	นามสกุล			
				บันทึกรหัส		"...(ชื่อ)... อายุเท่าใด"
	บันทึกรหัส			หัวหน้าครัวเรือน..... 1	บันทึกรหัส	บันทึกอายุเต็มปี
	นาย..... 1			ภรรยาหรือสามี..... 2	ชาย..... 1	ถ้าต่ำกว่า 1 ปี บันทึก "0"
	นาง..... 2			บุตรที่ยังไม่สมรส..... 3	หญิง..... 2	
	นางสาว..... 3			บุตรที่สมรสแล้ว..... 4		
	เด็กชาย..... 4			บุตรเขย/บุตรสะใภ้..... 5		
	เด็กหญิง..... 5			บุตรของบุตร..... 6		
	อื่น ๆ (ระบุ)..... 6			พ่อ/แม่..... 7		
				พ่อ/แม่ของคู่สมรส..... 8		
				ปู่/ย่า/ตา/ยาย..... 9		
				ลุง/ป้า/น้า/อา..... 10		
				พี่/น้อง..... 11		
				ญาติอื่น ๆ..... 12		
				ผู้อาศัย..... 13		
				คนรับใช้/ลูกจ้างในครัวเรือน..... 14		
				ลูกจ้างในธุรกิจของครัวเรือน..... 15		
A1	A2_1	A2_2	A2_3	A3	A4	A5
<input type="text"/>	<input type="text"/>			<input type="text"/>	<input type="text"/>	<input type="text"/>
<input type="text"/>	<input type="text"/>			<input type="text"/>	<input type="text"/>	<input type="text"/>
<input type="text"/>	<input type="text"/>			<input type="text"/>	<input type="text"/>	<input type="text"/>
<input type="text"/>	<input type="text"/>			<input type="text"/>	<input type="text"/>	<input type="text"/>
<input type="text"/>	<input type="text"/>			<input type="text"/>	<input type="text"/>	<input type="text"/>
<input type="text"/>	<input type="text"/>			<input type="text"/>	<input type="text"/>	<input type="text"/>
<input type="text"/>	<input type="text"/>			<input type="text"/>	<input type="text"/>	<input type="text"/>
36	255	256	356	38	40	41



ตอนที่ 1 ลักษณะทั่วไปของสมาชิกในครัวเรือน (ต่อ)			
ถามทุกคน	ถามอายุตั้งแต่ 6 ปีขึ้นไป		ถามอายุตั้งแต่ 13 ปีขึ้นไป
<p><b>สัญชาติ</b></p> <p>"...(ชื่อ)...มีสัญชาติอะไร"</p> <p>บันทึกรหัส</p> <p>- ถ้ามีสัญชาติ ให้บันทึก "สัญชาติ"</p> <p>ตัวอย่างเช่น</p> <p>สัญชาติไทย รหัส 764</p> <p>สัญชาติจีน รหัส 156</p> <p>สัญชาติพม่า รหัส 104</p> <p>สัญชาติกัมพูชา รหัส 105</p> <p>- ถ้าไม่มีสัญชาติ ให้บันทึก "ไม่มีสัญชาติ"</p> <p>รหัส 000</p> <p>- ถ้าไม่ทราบ ให้บันทึก "ไม่ทราบ"</p> <p>รหัส 910</p>	<p><b>การศึกษา</b></p> <p>"...(ชื่อ)... จบการศึกษาสูงสุดชั้นใด"</p> <p>บันทึก ชั้น ปี</p> <p>และประกาศนียบัตร หรือ <b>ปริญญาที่สำเร็จ</b></p> <p>ถ้า "ไม่เคยเรียน" บันทึก "ไม่มีการศึกษา"</p>	<p><b>การอ่านออกเขียนได้</b></p> <p>"ปัจจุบัน...(ชื่อ)...อ่านออก และเขียนหนังสือได้หรือไม่"</p> <p>(รวมทั้งภาษาเบรลล์ด้วย)</p> <p>บันทึกรหัส</p> <p>ได้..... 1</p> <p>ไม่ได้..... 2</p>	<p><b>สถานภาพสมรส</b></p> <p>"ปัจจุบัน...(ชื่อ)... มีสถานภาพสมรสใด"</p> <p>บันทึกรหัส</p> <p>โสด..... 1</p> <p>สมรส และคู่สมรส</p> <p>อยู่ในครัวเรือน..... 2</p> <p>ไม่ได้อยู่ในครัวเรือน..... 3</p> <p>หม้าย..... 4</p> <p>หย่า..... 5</p> <p>แยกกันอยู่..... 6</p>
A6	A7	A8	A9
<input type="text"/>	<input type="text"/>	<input type="text"/>	<input type="text"/>
<input type="text"/>	<input type="text"/>	<input type="text"/>	<input type="text"/>
<input type="text"/>	<input type="text"/>	<input type="text"/>	<input type="text"/>
<input type="text"/>	<input type="text"/>	<input type="text"/>	<input type="text"/>
<input type="text"/>	<input type="text"/>	<input type="text"/>	<input type="text"/>
<input type="text"/>	<input type="text"/>	<input type="text"/>	<input type="text"/>

ตอนที่ 2 การมีบุตร (ถามอายุตั้งแต่ 50 ปีขึ้นไป)			
	ถามผู้ที่มีบุตรที่มีชีวิตอยู่ (รวมบุตรเลี้ยง/บุตรบุญธรรม)		
	บุตรในครัวเรือน	บุตรนอกครัวเรือน	
<p>"...(ชื่อ)...มีบุตรที่มีชีวิตอยู่หรือไม่ ถ้ามีกี่คน" (รวมบุตรเลี้ยง/บุตรบุญธรรม)</p> <p><b>ถ้ามี</b> ให้บันทึกจำนวน ถามต่อไป</p> <p><b>ถ้าไม่เคยมีบุตร (ทั้งบุตรชายและบุตรหญิง)</b> ให้บันทึก "98" (ข้ามไปถามตอนที่ 3)</p> <p><b>ถ้าไม่มีบุตรที่มีชีวิตอยู่ (ทั้งบุตรชายและบุตรหญิง)</b> ให้บันทึก "0" (ข้ามไปถามตอนที่ 3)</p>	<p>"...(ชื่อ)...มีบุตรที่อยู่ในครัวเรือนเดียวกัน กับ...(ชื่อ)...กี่คน"</p> <p><b>ถ้ามี</b> ให้บันทึกจำนวน "บุตรทั้งหมด" "บุตรที่มีอายุต่ำกว่า 18 ปี"</p> <p><b>ถ้าไม่มี</b> ให้บันทึก "0"</p>	<p>"...(ชื่อ)...มีบุตรที่อยู่นอกครัวเรือนหรือไม่ <b>ถ้ามี</b> บุตรที่อยู่นอกครัวเรือน คนที่อยู่ใกล้...(ชื่อ)...มากที่สุดอยู่ที่ใด"</p> <p>บันทึกรหัส</p> <p>ไม่มีบุตรที่อยู่นอกครัวเรือน..... 0</p> <p>มี</p> <p>อยู่บ้านติดกัน/ใกล้กัน..... 1</p> <p>อยู่ในหมู่บ้าน/ในเขตเทศบาลเดียวกัน..... 2</p> <p>อยู่ในจังหวัดเดียวกัน..... 3</p> <p>อยู่คนละจังหวัด..... 4</p> <p>อยู่ต่างประเทศ..... 5</p> <p>ไม่ทราบว่าจะอยู่ที่ใด..... 6</p>	
บุตรที่ยังมีชีวิต	บุตรทั้งหมด	บุตรอายุต่ำกว่า 18 ปี	
F1	F2	F3	F4
<input type="text"/>	<input type="text"/>	<input type="text"/>	<input type="text"/>
<input type="text"/>	<input type="text"/>	<input type="text"/>	<input type="text"/>
<input type="text"/>	<input type="text"/>	<input type="text"/>	<input type="text"/>
<input type="text"/>	<input type="text"/>	<input type="text"/>	<input type="text"/>
<input type="text"/>	<input type="text"/>	<input type="text"/>	<input type="text"/>
<input type="text"/>	<input type="text"/>	<input type="text"/>	<input type="text"/>

ตอนที่ 3 การทำงาน รายได้ และการออม (ถามอายุตั้งแต่ 50 ปีขึ้นไป)					
การทำงานในระหว่าง 12 เดือนก่อนวันสัมภาษณ์			การทำงานในระหว่าง 7 วันก่อนวันสัมภาษณ์		
อาชีพ	ถามผู้ที่ทำงาน ใน F5		"ในระหว่าง 7 วันก่อนวันสัมภาษณ์ ...(ชื่อ)...ทำงานหรือไม่"  บันทึกรหัส ทำงาน..... 1 (ถามต่อไป) รอดูกาล..... 2 ไม่ทำงาน..... 3  (บันทึกรหัส "2, 3" ข้ามไปถาม F12)	ถามผู้ที่ทำงาน ใน F8 (F8 = 1)	
	อุตสาหกรรม	สถานภาพการทำงาน		อาชีพ "... (ชื่อ)... ทำงานอะไร"	สถานภาพการทำงาน "... (ชื่อ)... ทำงานในฐานะอะไร"
"ในระหว่าง 12 เดือนก่อนวันสัมภาษณ์ ...(ชื่อ)...ทำงานอะไร"	"กิจกรรมหลักที่ ...(ชื่อ)...ทำอยู่ เป็นกิจกรรมหรือผลคืออะไร"	"...(ชื่อ)...ทำงาน ในฐานะอะไร"		ถ้า ทำงาน บันทึกอาชีพหรือ ตำแหน่งหน้าที่การงาน ที่มีชั่วโมงการทำงานสูงสุด (ถามต่อไป)	บันทึกรหัส นายจ้าง..... 1 ผู้ทำงานส่วนตัว (โดยไม่มีลูกจ้าง)..... 2 ผู้ช่วยธุรกิจในครัวเรือน (โดยไม่ได้รับค่าจ้าง)... 3 ลูกจ้างรัฐบาล..... 4 ลูกจ้างรัฐวิสาหกิจ..... 5 ลูกจ้างเอกชน..... 6 สมาชิกของ การรวมกลุ่มผู้ผลิต..... 7
ถ้า ทำงาน บันทึกอาชีพหรือ ตำแหน่งหน้าที่การงาน ที่มีชั่วโมงการทำงานสูงสุด (ถามต่อไป)	ให้บันทึก ประเภทของกิจการหรือ ลักษณะของงาน ให้ชัดเจน	บันทึกรหัส นายจ้าง..... 1 ผู้ทำงานส่วนตัว (โดยไม่มีลูกจ้าง)..... 2 ผู้ช่วยธุรกิจในครัวเรือน (โดยไม่ได้รับค่าจ้าง)... 3 ลูกจ้างรัฐบาล..... 4 ลูกจ้างรัฐวิสาหกิจ..... 5 ลูกจ้างเอกชน..... 6 สมาชิกของ การรวมกลุ่มผู้ผลิต..... 7		ถ้า ทำงาน บันทึกอาชีพหรือ ตำแหน่งหน้าที่การงาน ที่มีชั่วโมงการทำงานสูงสุด (ข้ามไปถาม F8)	บันทึกรหัส นายจ้าง..... 1 ผู้ทำงานส่วนตัว (โดยไม่มีลูกจ้าง)..... 2 ผู้ช่วยธุรกิจในครัวเรือน (โดยไม่ได้รับค่าจ้าง)... 3 ลูกจ้างรัฐบาล..... 4 ลูกจ้างรัฐวิสาหกิจ..... 5 ลูกจ้างเอกชน..... 6 สมาชิกของ การรวมกลุ่มผู้ผลิต..... 7
F5	F6	F7	F8	F9	F10
<input type="checkbox"/>	<input type="checkbox"/>	<input type="checkbox"/>	<input type="checkbox"/>	<input type="checkbox"/>	<input type="checkbox"/>
<input type="checkbox"/>	<input type="checkbox"/>	<input type="checkbox"/>	<input type="checkbox"/>	<input type="checkbox"/>	<input type="checkbox"/>
<input type="checkbox"/>	<input type="checkbox"/>	<input type="checkbox"/>	<input type="checkbox"/>	<input type="checkbox"/>	<input type="checkbox"/>
<input type="checkbox"/>	<input type="checkbox"/>	<input type="checkbox"/>	<input type="checkbox"/>	<input type="checkbox"/>	<input type="checkbox"/>
<input type="checkbox"/>	<input type="checkbox"/>	<input type="checkbox"/>	<input type="checkbox"/>	<input type="checkbox"/>	<input type="checkbox"/>
<input type="checkbox"/>	<input type="checkbox"/>	<input type="checkbox"/>	<input type="checkbox"/>	<input type="checkbox"/>	<input type="checkbox"/>

ตอนที่ 3 การทำงาน รายได้ และการออม (ถามอายุตั้งแต่ 50 ปีขึ้นไป) (ต่อ)		
การทำงานในระหว่าง 7 วันก่อนวันสัมภาษณ์	"...(ชื่อ)...มีความต้องการ ทำงานหรือไม่"	ถามผู้ที่ต้องการทำงาน (F12 = 1 - 4)
ถามผู้ที่ทำงาน ใน F8 (F8 = 1)		"...(ชื่อ)...คิดว่าอยากทำงาน ประเภทใด"
"เหตุผลสำคัญที่สุด ที่...(ชื่อ)...ยังทำงานอยู่"	บ้านที่กรหัส ต้องการ กำลังทำงาน..... 1 กำลังทำงานทำ..... 2 ไม่ทำงานทำ..... 3 รอฤดูกาล..... 4 (บ้านที่กรหัส "1-4" ถามต่อไป) ไม่ต้องกรหัส เนื่องจาก ต้องดูแลบ้าน/ครอบครัว..... 5 ครอบครัวไม่ให้ทำงาน..... 6 ชรา (อายุ 60 ปีขึ้นไป)..... 7 ป่วย/พิการ..... 8 ไม่มีครใจทำงาน..... 9 เป็นข้าราชการบำนาญ..... 10 อื่น ๆ (ระบุ)..... 11  (บ้านที่กรหัส "5-11" ข้ามไปถาม F14)	บ้านที่กรหัส ทำการเกษตร/ปลูกสัตว์/ประมง..... 1 ธุรกิจส่วนตัว/ค้าขาย..... 2 รับจ้างทั่วไป..... 3 ลูกจ้างราชการ/รัฐวิสาหกิจ..... 4 ลูกจ้างเอกชน..... 5 อาชีพอิสระ..... 6 ขับรถรับจ้าง (มอเตอร์ไซค์รับจ้าง รถตู้ แท็กซี่ เป็นต้น)..... 7 อื่น ๆ (ระบุ)..... 8
F11	F12	F13
<input type="checkbox"/>	<input type="checkbox"/>	<input type="checkbox"/>
<input type="checkbox"/>	<input type="checkbox"/>	<input type="checkbox"/>
<input type="checkbox"/>	<input type="checkbox"/>	<input type="checkbox"/>
<input type="checkbox"/>	<input type="checkbox"/>	<input type="checkbox"/>
<input type="checkbox"/>	<input type="checkbox"/>	<input type="checkbox"/>
<input type="checkbox"/>	<input type="checkbox"/>	<input type="checkbox"/>

ตอนที่ 3 การทำงาน รายได้ และการออม (ถามอายุตั้งแต่ 50 ปีขึ้นไป) (ต่อ)

"ในระหว่าง 12 เดือนก่อนวันสัมภาษณ์...(ชื่อ)...มีรายได้หรือทรัพย์สิน (รวมรายได้ที่ไม่ใช่ตัวเงิน)  
ในการเลี้ยงชีพตนเอง/ครอบครัวจากแหล่งต่อไปนี้หรือไม่"

บันทึกรหัส

ไม่มี..... 0

มี..... 1

การทำงาน	บำเหน็จ/ บำนาญ/ กบข.	กองทุน สำรอง เลี้ยงชีพ	กองทุนประกันสังคม		กองทุน การออม แห่งชาติ	เบี้ยยังชีพ จากทาง ราชการ	บัตรสวัสดิการ แห่งรัฐ
			มาตรา 33, มาตรา 39	มาตรา 40			
F14	F15	F16	F17	F18	F19	F20	F21
<input type="checkbox"/>	<input type="checkbox"/>	<input type="checkbox"/>	<input type="checkbox"/>	<input type="checkbox"/>	<input type="checkbox"/>	<input type="checkbox"/>	<input type="checkbox"/>
<input type="checkbox"/>	<input type="checkbox"/>	<input type="checkbox"/>	<input type="checkbox"/>	<input type="checkbox"/>	<input type="checkbox"/>	<input type="checkbox"/>	<input type="checkbox"/>
<input type="checkbox"/>	<input type="checkbox"/>	<input type="checkbox"/>	<input type="checkbox"/>	<input type="checkbox"/>	<input type="checkbox"/>	<input type="checkbox"/>	<input type="checkbox"/>
<input type="checkbox"/>	<input type="checkbox"/>	<input type="checkbox"/>	<input type="checkbox"/>	<input type="checkbox"/>	<input type="checkbox"/>	<input type="checkbox"/>	<input type="checkbox"/>
<input type="checkbox"/>	<input type="checkbox"/>	<input type="checkbox"/>	<input type="checkbox"/>	<input type="checkbox"/>	<input type="checkbox"/>	<input type="checkbox"/>	<input type="checkbox"/>
<input type="checkbox"/>	<input type="checkbox"/>	<input type="checkbox"/>	<input type="checkbox"/>	<input type="checkbox"/>	<input type="checkbox"/>	<input type="checkbox"/>	<input type="checkbox"/>

78

79

80

81

82

83

84

85

ตอนที่ 3 การทำงาน รายได้ และการออม (ถามอายุตั้งแต่ 50 ปีขึ้นไป) (ต่อ)				
<p>"ในระหว่าง 12 เดือนก่อนวันสัมภาษณ์...(ชื่อ)...มีรายได้หรือทรัพย์สิน (รวมรายได้ที่ไม่ใช่ตัวเงิน) ในการเลี้ยงชีพตนเอง/ครอบครัวจากแหล่งต่อไปนี้หรือไม่"</p>				
บันทึกรหัส				
ไม่มี..... 0				
มี..... 1				
ดอกเบี้ยเงินออม/ เงินออม/ทรัพย์สิน	คู่สมรส	บุตร (รวมบุตรเลี้ยง/บุตรบุญธรรม)	พ่อ/แม่ พี่/น้อง/ญาติ	อื่น ๆ (ระบุ)...
F22	F23	F24	F25	F26
<input type="checkbox"/>	<input type="checkbox"/>	<input type="checkbox"/>	<input type="checkbox"/>	<input type="checkbox"/>
<input type="checkbox"/>	<input type="checkbox"/>	<input type="checkbox"/>	<input type="checkbox"/>	<input type="checkbox"/>
<input type="checkbox"/>	<input type="checkbox"/>	<input type="checkbox"/>	<input type="checkbox"/>	<input type="checkbox"/>
<input type="checkbox"/>	<input type="checkbox"/>	<input type="checkbox"/>	<input type="checkbox"/>	<input type="checkbox"/>
<input type="checkbox"/>	<input type="checkbox"/>	<input type="checkbox"/>	<input type="checkbox"/>	<input type="checkbox"/>
<input type="checkbox"/>	<input type="checkbox"/>	<input type="checkbox"/>	<input type="checkbox"/>	<input type="checkbox"/>

ตอนที่ 3 การทำงาน รายได้ และการออม (ถามอายุตั้งแต่ 50 ปีขึ้นไป) (ต่อ)		
"ปัจจุบันแหล่งใด เป็นแหล่งรายได้ที่สำคัญที่สุด ในการดำรงชีวิตของ...(ชื่อ)..." บันทึกรหัส	"...(ชื่อ)...มีรายได้จากทุกแหล่ง โดยเฉลี่ยปีละเท่าใด" (รวมรายได้ที่ไม่ใช่ตัวเงิน)	"...(ชื่อ)...คิดว่ารายได้ทั้งหมด ที่ได้รับจากทุกแหล่ง เพียงพอต่อการดำรงชีพหรือไม่"
ไม่มีรายได้..... 0		
มีรายได้จาก		
การทำงาน..... 1	ไม่มีรายได้..... 0	มีเหลือเก็บ..... 1
เงินบำเหน็จ/บำนาญ/กบข..... 2	มีรายได้	เพียงพอ..... 2
กองทุนสำรองเลี้ยงชีพ..... 3	ต่ำกว่า 10,000 บาท..... 1	เพียงพอเป็นบางครั้ง..... 3
กองทุนประกันสังคม..... 4	10,000 - 19,999 บาท..... 2	ไม่เพียงพอ..... 4
กองทุนสงเคราะห์กระทรวงศึกษาธิการ..... 5	20,000 - 29,999 บาท..... 3	
กองทุนการออมแห่งชาติ..... 6	30,000 - 39,999 บาท..... 4	
เบี้ยยังชีพจากทางราชการ..... 7	40,000 - 49,999 บาท..... 5	
บัตรสวัสดิการแห่งรัฐ..... 8	50,000 - 59,999 บาท..... 6	
ดอกเบี้ยเงินออม/เงินออม/ทรัพย์สิน..... 9	60,000 - 69,999 บาท..... 7	
คู่สมรส..... 10	70,000 - 79,999 บาท..... 8	
บุตร (รวมบุตรเลี้ยง/บุตรบุญธรรม)..... 11	80,000 - 99,999 บาท..... 9	
พ่อ/แม่/พี่/น้อง/ญาติ..... 12	100,000 - 299,999 บาท..... 10	
อื่น ๆ (ระบุ)..... 13	300,000 - 499,999 บาท..... 11	
	500,000 บาท ขึ้นไป..... 12	
F27	F28	F29
<input type="checkbox"/>	<input type="checkbox"/>	<input type="checkbox"/>
<input type="checkbox"/>	<input type="checkbox"/>	<input type="checkbox"/>
<input type="checkbox"/>	<input type="checkbox"/>	<input type="checkbox"/>
<input type="checkbox"/>	<input type="checkbox"/>	<input type="checkbox"/>
<input type="checkbox"/>	<input type="checkbox"/>	<input type="checkbox"/>
<input type="checkbox"/>	<input type="checkbox"/>	<input type="checkbox"/>

ตอนที่ 3 การทำงาน รายได้ และการออม (ถามอายุตั้งแต่ 50 ปีขึ้นไป) (ต่อ)		
...(ชื่อ)...มีการออม/สะสมเงิน/ทอง/พันธบัตร/ สกุลเงินดิจิทัล/หุ้น/ออมในกลุ่มสิ่งจะออมทรัพย์/ การประกันชีวิตฯ หรือไม่"  <b>ถ้ามี</b> "รวมมูลค่าทั้งสิ้นประมาณกี่บาท"	...(ชื่อ)...เป็นเจ้าของบ้าน/ที่ดิน/ยานพาหนะ หรือไม่"  <b>ถ้ามี</b> "รวมมูลค่าทั้งสิ้นประมาณกี่บาท"	...(ชื่อ)...และหรือสมาชิกในครัวเรือน มีหนี้สินหรือไม่"
บันทึกรหัส	บันทึกรหัส	บันทึกรหัส
ไม่มี..... 0	ไม่มี..... 0	ตนเองมีหนี้..... 1
<b>มี</b> รวมมูลค่าทั้งสิ้นประมาณ	<b>มี</b> รวมมูลค่าทั้งสิ้นประมาณ	สมาชิกในครัวเรือนมีหนี้..... 2
ต่ำกว่า 25,000 บาท..... 1	ต่ำกว่า 50,000 บาท..... 1	ตนเองและสมาชิกในครัวเรือนมีหนี้..... 3
25,000 - 49,999 บาท..... 2	50,000 - 69,999 บาท..... 2	ครัวเรือนนี้ไม่มีหนี้..... 4
50,000 - 69,999 บาท..... 3	70,000 - 79,999 บาท..... 3	
70,000 - 79,999 บาท..... 4	80,000 - 89,999 บาท..... 4	
80,000 - 89,999 บาท..... 5	90,000 - 99,999 บาท..... 5	
90,000 - 99,999 บาท..... 6	100,000 - 199,999 บาท..... 6	
100,000 - 199,999 บาท..... 7	200,000 - 399,999 บาท..... 7	
200,000 - 399,999 บาท..... 8	400,000 - 699,999 บาท..... 8	
400,000 - 699,999 บาท..... 9	700,000 - 999,999 บาท..... 9	
700,000 - 999,999 บาท..... 10	1,000,000 - 2,999,999 บาท..... 10	
1,000,000 - 2,999,999 บาท..... 11	3,000,000 บาท ขึ้นไป..... 11	
3,000,000 บาท ขึ้นไป..... 12		
F30	F31	F32
<input type="checkbox"/>	<input type="checkbox"/>	<input type="checkbox"/>
<input type="checkbox"/>	<input type="checkbox"/>	<input type="checkbox"/>
<input type="checkbox"/>	<input type="checkbox"/>	<input type="checkbox"/>
<input type="checkbox"/>	<input type="checkbox"/>	<input type="checkbox"/>
<input type="checkbox"/>	<input type="checkbox"/>	<input type="checkbox"/>
<input type="checkbox"/>	<input type="checkbox"/>	<input type="checkbox"/>



ตอนที่ 4 ลักษณะการอยู่อาศัย (ถามอายุตั้งแต่ 50 ปีขึ้นไป)		
"บ้านที่...(ชื่อ)...อยู่ในปัจจุบันนี้ เป็นของใคร"	"ห้องที่...(ชื่อ)...นอน อยู่ชั้นบนหรือชั้นล่าง"	"...(ชื่อ)...ใช้ส้วมแบบใด"
บันทึกรหัส	บันทึกรหัส	บันทึกรหัส
ผู้สูงอายุเองและหรือคู่สมรส..... 1	ชั้นบน..... 1	โถนั่งแบบห้อยเท้า..... 1
พ่อ/แม่ (รวมพ่อ/แม่ของคู่สมรส)..... 2	ชั้นล่าง..... 2	ส้วมแบบนั่งยอง..... 2
บุตร (รวมบุตรเลี้ยง/บุตรบุญธรรม)..... 3	เป็นบ้านชั้นเดียว..... 3	ส้วมหลุม/ถัง/ถ่ายลง แม่น้ำ ลำคลอง/ ส้วมลักษณะอื่นโดยมีห้องกัน..... 3
บุตรชาย/บุตรสะใภ้..... 4	<u>ถ้าอาศัยในอาคารสูง</u> ได้แก่ ห้องชุด แมนชั่น	ไม่มีส้วม..... 4
บุตรของบุตร..... 5	คอนโดเนียม อพาร์ทเมนท์ แฟลต หอพัก	ไม่ใช่ส้วม
พี่น้อง/ญาติ..... 6	ให้ถือว่าเป็นบ้านชั้นเดียว (รหัส "3")	นอนถ่าย..... 5
เพื่อน/คนรู้จัก..... 7	<u>ถ้าอาศัยในคอนโดชุดที่มีตั้งแต่ 2 ชั้นขึ้นไป</u>	นั่งถ่ายบนเก้าอี้..... 6
บ้านเช่า..... 8	และภายในห้องคอนโดนั้นมีบันไดระหว่างชั้น	
บ้านที่หลวง/รัฐวิสาหกิจ/นายจ้างให้อยู่ฟรี..... 9	เพื่อขึ้นลง ให้บันทึกชั้นที่ผู้สูงอายุนอน	
อื่น ๆ (ระบุ)..... 10	เช่น นอนชั้นบน (รหัส "1") นอนชั้นล่าง (รหัส "2")	
F33	F34	F35
<input type="checkbox"/>	<input type="checkbox"/>	<input type="checkbox"/>
<input type="checkbox"/>	<input type="checkbox"/>	<input type="checkbox"/>
<input type="checkbox"/>	<input type="checkbox"/>	<input type="checkbox"/>
<input type="checkbox"/>	<input type="checkbox"/>	<input type="checkbox"/>
<input type="checkbox"/>	<input type="checkbox"/>	<input type="checkbox"/>
<input type="checkbox"/>	<input type="checkbox"/>	<input type="checkbox"/>

ตอนที่ 4 ลักษณะการอยู่อาศัย (ถามอายุตั้งแต่ 50 ปีขึ้นไป) (ต่อ)								
ถามผู้ที่ไม่ได้เป็นคนเดียวในครัวเรือน (หน้าปก ข้อ 8. บันทึกจำนวนสมาชิกในครัวเรือนมากกว่า 1 คน)								
<p>"...(ชื่อ)...อยู่บ้านนี้กับใครบ้าง"</p> <p style="text-align: right;">บันทึกรหัส</p> <p>ไม่อยู่..... 0</p> <p>อยู่..... 1</p>								
คู่สมรส	บุตร (รวมบุตรเลี้ยง/ บุตรบุญธรรม)	บุตรชาย/ บุตรสะใภ้	บุตรของบุตร	พ่อ/แม่	พี่/น้อง/ญาติ	เพื่อน	ผู้รับจ้างดูแล ผู้ที่มีอายุตั้งแต่ 60 ปีขึ้นไป	ผู้อาศัย/ คนรับใช้/ ลูกจ้าง/นายจ้าง
F36	F37	F38	F39	F40	F41	F42	F43	F44
<input type="checkbox"/>	<input type="checkbox"/>	<input type="checkbox"/>	<input type="checkbox"/>	<input type="checkbox"/>	<input type="checkbox"/>	<input type="checkbox"/>	<input type="checkbox"/>	<input type="checkbox"/>
<input type="checkbox"/>	<input type="checkbox"/>	<input type="checkbox"/>	<input type="checkbox"/>	<input type="checkbox"/>	<input type="checkbox"/>	<input type="checkbox"/>	<input type="checkbox"/>	<input type="checkbox"/>
<input type="checkbox"/>	<input type="checkbox"/>	<input type="checkbox"/>	<input type="checkbox"/>	<input type="checkbox"/>	<input type="checkbox"/>	<input type="checkbox"/>	<input type="checkbox"/>	<input type="checkbox"/>
<input type="checkbox"/>	<input type="checkbox"/>	<input type="checkbox"/>	<input type="checkbox"/>	<input type="checkbox"/>	<input type="checkbox"/>	<input type="checkbox"/>	<input type="checkbox"/>	<input type="checkbox"/>
<input type="checkbox"/>	<input type="checkbox"/>	<input type="checkbox"/>	<input type="checkbox"/>	<input type="checkbox"/>	<input type="checkbox"/>	<input type="checkbox"/>	<input type="checkbox"/>	<input type="checkbox"/>
<input type="checkbox"/>	<input type="checkbox"/>	<input type="checkbox"/>	<input type="checkbox"/>	<input type="checkbox"/>	<input type="checkbox"/>	<input type="checkbox"/>	<input type="checkbox"/>	<input type="checkbox"/>
105	106	107	108	109	110	111	112	113

ตอนที่ 4 ลักษณะการอยู่อาศัย (ถามอายุตั้งแต่ 50 ปีขึ้นไป) (ต่อ)			
<p>"ใน 12 เดือนก่อนวันสัมภาษณ์...(ชื่อ)...มีส่วนร่วมหรือบทบาทในการดูแลบุคคลต่อไปนี้หรือไม่"</p> <p><b>ถ้าเคยทำ</b> "ทำบ่อยครั้งเพียงใดในแต่ละกิจกรรม"</p>			
			บันทึกรหัส
ไม่เคยทำหรือไม่มีการ.....			1
เคยทำบางครั้ง.....			2
เคยทำประจำ.....			3
สมาชิกในครัวเรือนนี้ หรือเคยเป็นในช่วง 12 เดือนก่อนวันสัมภาษณ์			
ดูแลหลาน (บุตรของบุตร) ที่อายุต่ำกว่า 10 ปี	ดูแลผู้ที่มีอายุ ต่ำกว่า 60 ปี ที่ป่วยและหรือพิการ	ดูแลผู้ที่มีอายุ ตั้งแต่ 60 ปีขึ้นไป	ดูแลบุคคลนอกครัวเรือน (เช่น หลานที่อยู่บ้านติดกัน ผู้สูงอายุที่อยู่ข้างบ้าน เป็นต้น)
F45	F46	F47	F48
<input type="checkbox"/>	<input type="checkbox"/>	<input type="checkbox"/>	<input type="checkbox"/>
<input type="checkbox"/>	<input type="checkbox"/>	<input type="checkbox"/>	<input type="checkbox"/>
<input type="checkbox"/>	<input type="checkbox"/>	<input type="checkbox"/>	<input type="checkbox"/>
<input type="checkbox"/>	<input type="checkbox"/>	<input type="checkbox"/>	<input type="checkbox"/>
<input type="checkbox"/>	<input type="checkbox"/>	<input type="checkbox"/>	<input type="checkbox"/>
<input type="checkbox"/>	<input type="checkbox"/>	<input type="checkbox"/>	<input type="checkbox"/>
<input type="checkbox"/>	<input type="checkbox"/>	<input type="checkbox"/>	<input type="checkbox"/>
<input type="checkbox"/>	<input type="checkbox"/>	<input type="checkbox"/>	<input type="checkbox"/>
114	115	116	117

ตอนที่ 5 การเกื้อหนุน (ช่วยเหลือ) และการเยี่ยมเยียน (ถามอายุตั้งแต่ 50 ปีขึ้นไป)								
ถามผู้ที่มีบุตรที่มีชีวิตอยู่ (รวมบุตรเลี้ยง/บุตรบุญธรรม) มีการบันทึกจำนวนบุตร ใน F1								
"ในระหว่าง 12 เดือน ก่อนวันสัมภาษณ์ ...(ชื่อ)...ได้รับเงิน จากบุตรที่อยู่ในครัวเรือน บุตรที่อยู่นอกครัวเรือนหรือไม่"		"ในระหว่าง 12 เดือน ก่อนวันสัมภาษณ์ ...(ชื่อ)...ได้ให้เงิน บุตรที่อยู่ในครัวเรือน บุตรที่อยู่นอกครัวเรือนหรือไม่"		ถามผู้ที่มี "บุตรที่อยู่นอกครัวเรือน" ใน F4 (F4 = 1-6)				
- ถ้าได้รับ "เป็นจำนวนเท่าใดต่อปี"		- ถ้าให้ "เป็นจำนวนเท่าใดต่อปี"		"ในระหว่าง 12 เดือน ก่อนวันสัมภาษณ์...(ชื่อ)... ได้รับสิ่งของต่อไปนี้จาก บุตรที่อยู่นอกครัวเรือนหรือไม่"		"ในระหว่าง 12 เดือนก่อนวันสัมภาษณ์ ...(ชื่อ)...ได้เคยติดต่อกับบุตรที่อยู่นอกครัวเรือน โดยวิธีต่อไปนี้หรือไม่"		
บันทึกรหัส		บันทึกรหัส		บันทึกรหัส		บันทึกรหัส		
ไม่ได้รับ..... 0		ไม่ให้..... 0		ไม่ได้รับ..... 0		ไม่เคยติดต่อ..... 0		
ได้รับ		ให้		ได้รับ		เคยติดต่อ		
ต่ำกว่า 1,000 บาท..... 1	ต่ำกว่า 1,000 บาท..... 1	ต่ำกว่า 1,000 บาท..... 1	ต่ำกว่า 1,000 บาท..... 1	ทุกวัน/เกือบทุกวัน..... 1	ทุกวัน/เกือบทุกวัน..... 1	ทุกวัน/เกือบทุกวัน..... 1		
1,000 - 4,999 บาท..... 2	1,000 - 4,999 บาท..... 2	1,000 - 4,999 บาท..... 2	1,000 - 4,999 บาท..... 2	ทุกสัปดาห์..... 2	ทุกสัปดาห์..... 2	ทุกสัปดาห์..... 2		
5,000 - 9,999 บาท..... 3	5,000 - 9,999 บาท..... 3	5,000 - 9,999 บาท..... 3	5,000 - 9,999 บาท..... 3	ทุกเดือน..... 3	ทุกเดือน..... 3	ทุกเดือน..... 3		
10,000 - 29,999 บาท..... 4	10,000 - 29,999 บาท..... 4	10,000 - 29,999 บาท..... 4	10,000 - 29,999 บาท..... 4	อย่างน้อยปีละ 1 ครั้ง..... 4	อย่างน้อยปีละ 1 ครั้ง..... 4	อย่างน้อยปีละ 1 ครั้ง..... 4		
30,000 - 49,999 บาท..... 5	30,000 - 49,999 บาท..... 5	30,000 - 49,999 บาท..... 5	30,000 - 49,999 บาท..... 5			การเยี่ยมเยียน กับบุตร		
50,000 บาท ขึ้นไป..... 6	50,000 บาท ขึ้นไป..... 6	50,000 บาท ขึ้นไป..... 6	50,000 บาท ขึ้นไป..... 6			การพูดคุย ทางโทรศัพท์		
ไม่มีบุตรในหรือนอกครัวเรือน..... 7	ไม่มีบุตรในหรือนอกครัวเรือน..... 7	ไม่มีบุตรในหรือนอกครัวเรือน..... 7	ไม่มีบุตรในหรือนอกครัวเรือน..... 7			การติดต่อผ่าน Social media		
บุตรที่อยู่ ในครัวเรือน	บุตรที่อยู่ นอกครัวเรือน	บุตรที่อยู่ ในครัวเรือน	บุตรที่อยู่ นอกครัวเรือน	อาหาร	เสื้อผ้า/ ของใช้	ผู้สูงอายุและหรือ ผู้สูงอายุไปเยี่ยมบุตร)		
F49	F50	F51	F52	F53	F54	F55	F56	F57
<input type="checkbox"/>	<input type="checkbox"/>	<input type="checkbox"/>	<input type="checkbox"/>	<input type="checkbox"/>	<input type="checkbox"/>	<input type="checkbox"/>	<input type="checkbox"/>	<input type="checkbox"/>
<input type="checkbox"/>	<input type="checkbox"/>	<input type="checkbox"/>	<input type="checkbox"/>	<input type="checkbox"/>	<input type="checkbox"/>	<input type="checkbox"/>	<input type="checkbox"/>	<input type="checkbox"/>
<input type="checkbox"/>	<input type="checkbox"/>	<input type="checkbox"/>	<input type="checkbox"/>	<input type="checkbox"/>	<input type="checkbox"/>	<input type="checkbox"/>	<input type="checkbox"/>	<input type="checkbox"/>
<input type="checkbox"/>	<input type="checkbox"/>	<input type="checkbox"/>	<input type="checkbox"/>	<input type="checkbox"/>	<input type="checkbox"/>	<input type="checkbox"/>	<input type="checkbox"/>	<input type="checkbox"/>
<input type="checkbox"/>	<input type="checkbox"/>	<input type="checkbox"/>	<input type="checkbox"/>	<input type="checkbox"/>	<input type="checkbox"/>	<input type="checkbox"/>	<input type="checkbox"/>	<input type="checkbox"/>
<input type="checkbox"/>	<input type="checkbox"/>	<input type="checkbox"/>	<input type="checkbox"/>	<input type="checkbox"/>	<input type="checkbox"/>	<input type="checkbox"/>	<input type="checkbox"/>	<input type="checkbox"/>

ตอนที่ 6 ภาวะสุขภาพและการดูแลสุขภาพ (ถามอายุตั้งแต่ 50 ปีขึ้นไป)						
สิทธิรักษาพยาบาล		ภาวะสุขภาพทางกาย				
<p>"ปัจจุบัน...(ชื่อ)...มีสวัสดิการการรักษาพยาบาลหรือไม่ ถ้ามี เป็นประเภทใด" <i>(ตอบได้ไม่เกิน 2 คำตอบ โดยเรียงลำดับตาม สวัสดิการฯ หลักที่ได้รับจากรัฐ ก่อน ถ้ามีสวัสดิการฯ เสริม จากรัฐ หรือแหล่งอื่น ให้บันทึกที่สวัสดิการฯ เสริม)</i></p> <p>บันทึกรหัส</p>		<p>"ในระหว่าง 7 วัน ก่อนวันสัมภาษณ์ ...(ชื่อ)...รู้สึกว่าคุณภาพ ร่างกายของตนเอง เป็นอย่างไร"</p> <p>บันทึกรหัส</p>	<p>"...(ชื่อ)... สามารถมองเห็น ได้ชัดเจนหรือไม่"</p> <p>บันทึกรหัส</p>	<p>"...(ชื่อ)... สามารถได้ยินเสียง ได้ชัดเจนหรือไม่"</p> <p>บันทึกรหัส</p>	<p>"...(ชื่อ)... สามารถ เคี้ยวอาหาร ได้หรือไม่"</p> <p>บันทึกรหัส</p>	<p>"...(ชื่อ)... มีโรคประจำตัว (จากการวินิจฉัย ของแพทย์) หรือไม่"</p> <p>บันทึกรหัส</p>
ไม่มีสวัสดิการการรักษาพยาบาล..... 0		ดีมาก..... 1	ชัดเจน	ชัดเจน	ไม่ได้..... 1	ไม่มีโรคประจำตัว... 1
มีสวัสดิการการรักษาพยาบาลจากรัฐ		ดี..... 2	- โดยไม่ต้องใส่แว่น/ เลนส์ตา..... 1	- โดยไม่ต้องใส่ เครื่องช่วยฟัง.... 1	ได้บางส่วน... 2	มีโรคประจำตัว..... 2
- หลักประกันสุขภาพแห่งชาติ (บัตรทอง)..... 1		ปานกลาง..... 3		เครื่องช่วยฟัง.... 1	ได้ดี..... 3	
- ประกันสังคม/กองทุนเงินทดแทน..... 2		ไม่ดี..... 4	- แต่ต้องใส่แว่น/ เลนส์ตา..... 2	- แต่ต้องใส่ เครื่องช่วยฟัง.... 2		
- ข้าราชการหรือข้าราชการบำนาญ..... 3		ไม่ดีมาก ๆ..... 5		เครื่องช่วยฟัง.... 2		
- รัฐวิสาหกิจ..... 4			ไม่ชัดเจน	ไม่ชัดเจน		
- หน่วยงานอิสระของรัฐ..... 5			- โดยไม่ต้องใส่แว่น/ เลนส์ตา..... 3	- โดยไม่ต้องใส่ เครื่องช่วยฟัง.... 3		
- องค์กรปกครองส่วนท้องถิ่น..... 6				เครื่องช่วยฟัง.... 3		
มีสวัสดิการการรักษาพยาบาลจากแหล่งอื่น			- ถึงแม้จะใส่แว่น/ เลนส์ตา..... 4	- ถึงแม้จะใส่ เครื่องช่วยฟัง.... 4		
- ประกันสุขภาพกับบริษัทประกัน..... 7				เครื่องช่วยฟัง.... 4		
- สวัสดิการจัดโดยนายจ้าง..... 8			ไม่เห็นเลย..... 5	ไม่ได้ยินเสียงเลย..... 5		
- ครูเอกชน..... 9						
- ทหารผ่านศึก..... 10						
- คนขายของที่ไม่มีสัญชาติไทย..... 11						
มีสวัสดิการการรักษาพยาบาลอื่น ๆ (ระบุ)..... 12						
ไม่ทราบว่ามีหรือไม่มีสวัสดิการฯ..... 13						
สวัสดิการฯ หลัก	สวัสดิการฯ เสริม					
F58A	F58B	F59	F60	F61	F62	F63
<input type="checkbox"/>	<input type="checkbox"/>	<input type="checkbox"/>	<input type="checkbox"/>	<input type="checkbox"/>	<input type="checkbox"/>	<input type="checkbox"/>
<input type="checkbox"/>	<input type="checkbox"/>	<input type="checkbox"/>	<input type="checkbox"/>	<input type="checkbox"/>	<input type="checkbox"/>	<input type="checkbox"/>
<input type="checkbox"/>	<input type="checkbox"/>	<input type="checkbox"/>	<input type="checkbox"/>	<input type="checkbox"/>	<input type="checkbox"/>	<input type="checkbox"/>
<input type="checkbox"/>	<input type="checkbox"/>	<input type="checkbox"/>	<input type="checkbox"/>	<input type="checkbox"/>	<input type="checkbox"/>	<input type="checkbox"/>
<input type="checkbox"/>	<input type="checkbox"/>	<input type="checkbox"/>	<input type="checkbox"/>	<input type="checkbox"/>	<input type="checkbox"/>	<input type="checkbox"/>
<input type="checkbox"/>	<input type="checkbox"/>	<input type="checkbox"/>	<input type="checkbox"/>	<input type="checkbox"/>	<input type="checkbox"/>	<input type="checkbox"/>
127	129	131	132	133	134	135

ตอนที่ 6 ภาวะสุขภาพและการดูแลสุขภาพ (ถามอายุตั้งแต่ 50 ปีขึ้นไป) (ต่อ)			
"ในระหว่าง 6 เดือนก่อนวันสัมภาษณ์ ...(ชื่อ)...เคยหกล้มขณะเดิน/ยืน หรือตกจากเตียง/เก้าอี้/ที่สูงหรือไม่" (ที่ไม่ได้เกิดจากการถูกชน) - <b>ถ้าเคย</b> "เคยหกล้มกี่ครั้ง"  บันทึกรหัส	ถามผู้ที่เคยหกล้ม (F64 = 1-5)		
	"...(ชื่อ)...หกล้ม ครั้งสุดท้ายที่ใด"  บันทึกรหัส	"อะไรเป็นสาเหตุสำคัญที่ทำให้ ...(ชื่อ)...หกล้มครั้งสุดท้าย"  บันทึกรหัส	"จากการหกล้มครั้งสุดท้าย ...(ชื่อ)...ต้องเข้ารับการรักษา ในสถานพยาบาลหรือไม่"  บันทึกรหัส
ไม่เคย..... 0 (ข้ามไปถาม F68)	ภายในตัวบ้าน ห้องน้ำ.....1 ห้องนอน.....2 บริเวณบันได.....3 ระเบียงบ้าน.....4 อื่น ๆ (ระบุ).....5	ลิ้น.....1 สะดุด.....2 พื้นต่างระดับ.....3 ตกบันได.....4 หน้ามีด/วิงเวียน.....5 มองเห็นไม่ชัด.....6 แสงสว่างไม่พอ.....7 อื่น ๆ (ระบุ).....8	ไม่ต้องรักษา..... 0 รักษาเอง (ซื้อหรือหายากินเอง)..... 1 รับการรักษาเป็น <b>คนไข้นอก</b> - สถานพยาบาลของรัฐ..... 2 - สถานพยาบาลของเอกชน..... 3 เข้าพักรักษาเป็น <b>คนไข้ใน</b> - สถานพยาบาลของรัฐ..... 4 - สถานพยาบาลของเอกชน..... 5
เคย 1 ครั้ง..... 1 2 - 3 ครั้ง..... 2 4 - 5 ครั้ง..... 3 6 ครั้ง..... 4 มากกว่า 6 ครั้ง..... 5	บริเวณตัวบ้าน ข้างบ้าน.....6 หลังบ้าน.....7 หน้าบ้าน.....8 นอกบริเวณบ้าน สถานที่ทำงาน.....9 ทางเดิน/ถนนสาธารณะ.....10 วัด.....11 สวนสาธารณะ.....12 ตลาด.....13 สถานที่ออกกำลังกาย.....14 โรงพยาบาล/สถานอนามัย.....15 อื่น ๆ (ระบุ).....16		
F64	F65	F66	F67
<input type="checkbox"/>	<input type="checkbox"/>	<input type="checkbox"/>	<input type="checkbox"/>
<input type="checkbox"/>	<input type="checkbox"/>	<input type="checkbox"/>	<input type="checkbox"/>
<input type="checkbox"/>	<input type="checkbox"/>	<input type="checkbox"/>	<input type="checkbox"/>
<input type="checkbox"/>	<input type="checkbox"/>	<input type="checkbox"/>	<input type="checkbox"/>
<input type="checkbox"/>	<input type="checkbox"/>	<input type="checkbox"/>	<input type="checkbox"/>
<input type="checkbox"/>	<input type="checkbox"/>	<input type="checkbox"/>	<input type="checkbox"/>

ตอนที่ 6 ภาวะสุขภาพและการดูแลสุขภาพ (ถามอายุตั้งแต่ 50 ปีขึ้นไป) (ต่อ)				
<p>"...(ชื่อ)...รับประทานอาหารเมื่อเตรียมสำหรับไว้ให้เรียบร้อยก่อนได้หรือไม่" (Feeding)</p> <p>บันทึกรหัส</p> <p>ไม่สามารถ</p> <p>ดื่อกอาหารเข้าปากได้</p> <p>ต้องมีคนป้อนให้..... 0</p> <p>ดื่อกอาหารเองได้ แต่ต้องมีคนช่วย เช่น ช่วยใช้ช้อนตักเตรียมไว้ให้ หรือตัดเป็นเล็ก ๆ</p> <p>ไว้ล่วงหน้า..... 1</p> <p>ดื่อกอาหารและช่วยตัวเองได้เป็นปกติ..... 2</p>	<p>"...(ชื่อ)...ล้างหน้า หวีผม แปรงฟัน โกนหนวด ในระยะเวลา 24 - 28 ชั่วโมงที่ผ่านมาได้หรือไม่" (Grooming)</p> <p>บันทึกรหัส</p> <p>ต้องการความช่วยเหลือ..... 0</p> <p>ทำได้</p> <p>(รวมทั้งที่ทำได้เอง</p> <p>ถ้าเตรียมอุปกรณ์ไว้ให้..... 1</p>	<p>"...(ชื่อ)...ลุกนั่งจากที่นอนหรือจากเตียงไปยังเก้าอี้ได้หรือไม่" (Transfer)</p> <p>บันทึกรหัส</p> <p>ไม่สามารถนั่งได้ (นั่งแล้วจะล้มเสมอ) หรือต้องใช้คนสองคน</p> <p>ช่วยกันยกขึ้น..... 0</p> <p>ต้องการความช่วยเหลืออย่างมาก จึงจะนั่งได้ เช่น ต้องใช้คนที่แข็งแรงหรือมีทักษะ 1 คน หรือใช้คนทั่วไป 2 คน</p> <p>พยุงหรือดันขึ้นมาจึงจะนั่งอยู่ได้. 1</p> <p>ต้องการความช่วยเหลือบ้าง เช่น บอกให้ทำตามหรือช่วยพยุงเล็กน้อยหรือต้องมีคนดูแลเพื่อความปลอดภัย..... 2</p> <p>ทำได้เอง..... 3</p>	<p>"...(ชื่อ)...ใช้ห้องน้ำได้หรือไม่" (Toilet use)</p> <p>บันทึกรหัส</p> <p>ช่วยตัวเองไม่ได้..... 0</p> <p>ทำเองได้บ้าง (อย่างน้อยทำความสะอาดตัวเองได้</p> <p>หลังจากเสร็จธุระ) แต่ต้องการความช่วยเหลือในบางสิ่ง..... 1</p> <p>ช่วยตัวเองได้ดี (ขึ้นนั่งและลงจากโถส้วมเองได้</p> <p>ทำความสะอาด</p> <p>เรียบร้อยหลังจากเสร็จธุระ</p> <p>ถอดใส่เสื้อผ้าได้เรียบร้อย).... 2</p>	<p>"...(ชื่อ)...เคลื่อนที่ภายในห้องหรือบ้านได้หรือไม่" (Mobility)</p> <p>บันทึกรหัส</p> <p>เคลื่อนที่ไปไหนไม่ได้..... 0</p> <p>ต้องใช้รถเข็นช่วยตัวเอง</p> <p>ให้เคลื่อนที่ได้เอง (ไม่ต้องมีคนขึ้นให้)..... 1</p> <p>เดินหรือเคลื่อนที่โดยมีคนช่วย เช่น พยุงหรือบอกให้ทำตาม หรือต้องให้ความสนใจดูแลเพื่อความปลอดภัย..... 2</p> <p>เดินหรือเคลื่อนที่ได้เอง..... 3</p>
F68	F69	F70	F71	F72
<input type="checkbox"/>	<input type="checkbox"/>	<input type="checkbox"/>	<input type="checkbox"/>	<input type="checkbox"/>
<input type="checkbox"/>	<input type="checkbox"/>	<input type="checkbox"/>	<input type="checkbox"/>	<input type="checkbox"/>
<input type="checkbox"/>	<input type="checkbox"/>	<input type="checkbox"/>	<input type="checkbox"/>	<input type="checkbox"/>
<input type="checkbox"/>	<input type="checkbox"/>	<input type="checkbox"/>	<input type="checkbox"/>	<input type="checkbox"/>
<input type="checkbox"/>	<input type="checkbox"/>	<input type="checkbox"/>	<input type="checkbox"/>	<input type="checkbox"/>
<input type="checkbox"/>	<input type="checkbox"/>	<input type="checkbox"/>	<input type="checkbox"/>	<input type="checkbox"/>

141

142

143

144

145

ตอนที่ 6 ภาวะสุขภาพและการดูแลสุขภาพ (ถามอายุตั้งแต่ 50 ปีขึ้นไป) (ต่อ)				
"...(ชื่อ)...สวมใส่เสื้อผ้าได้หรือไม่" (Dressing)	"...(ชื่อ)...ขึ้นลงบันได 1 ชั้น ได้หรือไม่" (Stairs)	"...(ชื่อ)...อาบน้ำเอง ได้หรือไม่" (Bathing)	"ในระยะ 1 สัปดาห์ที่ผ่านมา ...(ชื่อ)...กลั่นถ่ายอุจจาระ ได้หรือไม่" (Bowels)	"ในระยะ 1 สัปดาห์ที่ผ่านมา ...(ชื่อ)...กลั่นปัสสาวะ ได้หรือไม่" (Bladder)
บันทึกรหัส	บันทึกรหัส	บันทึกรหัส	บันทึกรหัส	บันทึกรหัส
ต้องมีคนสวมใส่ให้ ช่วยตัวเอง แทบไม่ได้หรือน้อย..... 0	ไม่สามารถทำได้..... 0	ต้องมีคนช่วย หรือทำให้..... 0	กลั่นไม่ได้ หรือต้องการ การสวนอุจจาระอยู่เสมอ..... 0	กลั่นไม่ได้ หรือใส่สายสวนปัสสาวะ แต่ไม่สามารถดูแลเองได้..... 0
ช่วยตัวเองได้ประมาณร้อยละ 50 ที่เหลือต้องมีคนช่วย..... 1	ขึ้นลงได้เอง (ถ้าต้องใช้ เครื่องช่วยเดิน เช่น walker จะต้องเอาขึ้นลงได้ด้วย)..... 2	อาบน้ำเองได้..... 1	กลั่นไม่ได้บางครั้ง (เป็น น้อยกว่า 1 ครั้งต่อสัปดาห์)..... 1	กลั่นไม่ได้บางครั้ง (เป็นน้อยกว่าวันละ 1 ครั้ง)..... 1
ช่วยตัวเองได้ดี (รวมทั้งการติดกระดุม รูขีบหรือใช้เสื้อผ้าที่ตัดแปลง ให้เหมาะสมก็ได้)..... 2			กลั่นได้เป็นปกติ..... 2	กลั่นได้เป็นปกติ..... 2
F73	F74	F75	F76	F77
<input type="checkbox"/>	<input type="checkbox"/>	<input type="checkbox"/>	<input type="checkbox"/>	<input type="checkbox"/>
<input type="checkbox"/>	<input type="checkbox"/>	<input type="checkbox"/>	<input type="checkbox"/>	<input type="checkbox"/>
<input type="checkbox"/>	<input type="checkbox"/>	<input type="checkbox"/>	<input type="checkbox"/>	<input type="checkbox"/>
<input type="checkbox"/>	<input type="checkbox"/>	<input type="checkbox"/>	<input type="checkbox"/>	<input type="checkbox"/>
<input type="checkbox"/>	<input type="checkbox"/>	<input type="checkbox"/>	<input type="checkbox"/>	<input type="checkbox"/>
<input type="checkbox"/>	<input type="checkbox"/>	<input type="checkbox"/>	<input type="checkbox"/>	<input type="checkbox"/>
146	147	148	149	150

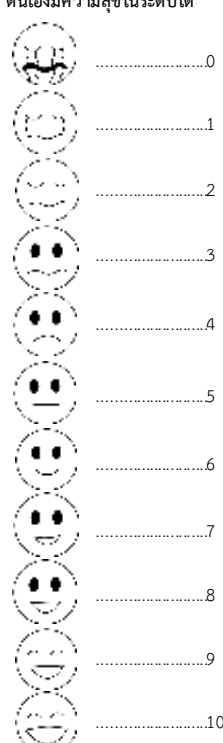

ตอนที่ 6 ภาวะสุขภาพและการดูแลสุขภาพ (ถามอายุตั้งแต่ 50 ปีขึ้นไป) (ต่อ)					
<p>"ในช่วง 3 เดือนที่ผ่านมาให้...(ชื่อ)...ประเมินว่า ตนเองมีความสุขในระดับใด"</p>  <p>ไม่ได้ตอบด้วยตนเอง.....98</p>	<p>"ในระหว่าง 6 เดือนก่อนวันสัมภาษณ์...(ชื่อ)...มีพฤติกรรมต่อไปนี้เป็นประจำหรือไม่"</p> <p style="text-align: right;">บันทึกรหัส</p> <p>ไม่ใช่..... 0</p> <p>ทำน้อยกว่าเดือนละครั้ง..... 1</p> <p>ทำทุกเดือน (1-3 วันต่อเดือน)..... 2</p> <p>ทำ 1-2 วันต่อสัปดาห์..... 3</p> <p>ทำ 3-4 วันต่อสัปดาห์..... 4</p> <p>ทำ 5-6 วันต่อสัปดาห์..... 5</p> <p>ทำทุกวัน 7 วันต่อสัปดาห์..... 6</p>				
F78	ออกกำลังกาย (รวมการทำงานที่ใช้แรงกาย)	กินผัก/ผลไม้	ดื่มน้ำสะอาด วันละ 8 แก้ว หรือมากกว่า	ดื่มสุรา/เครื่องดื่ม ที่มีแอลกอฮอล์	สูบบุหรี่
F79	F80	F81	F82	F83	
<input type="checkbox"/>	<input type="checkbox"/>	<input type="checkbox"/>	<input type="checkbox"/>	<input type="checkbox"/>	<input type="checkbox"/>
<input type="checkbox"/>	<input type="checkbox"/>	<input type="checkbox"/>	<input type="checkbox"/>	<input type="checkbox"/>	<input type="checkbox"/>
<input type="checkbox"/>	<input type="checkbox"/>	<input type="checkbox"/>	<input type="checkbox"/>	<input type="checkbox"/>	<input type="checkbox"/>
<input type="checkbox"/>	<input type="checkbox"/>	<input type="checkbox"/>	<input type="checkbox"/>	<input type="checkbox"/>	<input type="checkbox"/>
<input type="checkbox"/>	<input type="checkbox"/>	<input type="checkbox"/>	<input type="checkbox"/>	<input type="checkbox"/>	<input type="checkbox"/>
<input type="checkbox"/>	<input type="checkbox"/>	<input type="checkbox"/>	<input type="checkbox"/>	<input type="checkbox"/>	<input type="checkbox"/>
151	153	154	155	156	157

ตอนที่ 6 ภาวะสุขภาพและการดูแลสุขภาพ (ถามอายุตั้งแต่ 50 ปีขึ้นไป) (ต่อ)								
<p>"ในระหว่าง 12 เดือนก่อนวันสัมภาษณ์...(ชื่อ)...ได้รับบริการด้านสุขภาพ/ความช่วยเหลือ จากภาครัฐหรือเอกชน (ฟรี/เสียค่าใช้จ่ายเพียงเล็กน้อย) ในเรื่องต่อไปนี้หรือไม่"</p>								
							บันทึกรหัส	
							ไม่ได้รับ เนื่องจาก	
							ไม่ต้องการ..... 1	
							เข้าไม่ถึงสิทธิ..... 2	
							เคยได้รับก่อนหน้านี้..... 3	
							ไม่ทราบข้อมูล..... 4	
							ได้รับ	
							จากภาครัฐ..... 5	
							จากภาคเอกชน..... 6	
ฉีดวัคซีน โควิด 19/ ใช้หวัดใหญ่/ บาดทะยัก	ฟันเทียม/ ฟันปลอม	แว่นตา	ผ่าตัดตา/ รักษา เกี่ยวกับตา	รถเข็น (สำหรับนั่ง)/ ไม้เท้า/ วอล์คเกอร์	คัดกรอง สุขภาพ (เช่น เบาหวาน ความดัน หัวใจ โรคซึมเศร้า เป็นต้น)	ดูแล ที่บ้าน/ชุมชน หรือให้ คำแนะนำ แก่ญาติ/ผู้ดูแล โดยเจ้าหน้าที่ สาธารณสุข	ความ ช่วยเหลือ หรือ บริการ จาก อปท.	การดูแล โดย อสม./ ผู้ดูแลผู้สูงอายุ (Caregiver)/ ผู้ช่วยผู้ดูแลผู้สูงอายุ/ อาสาสมัครดูแล ผู้สูงอายุที่บ้าน (อพม.)
F84	F85	F86	F87	F88	F89	F90	F91	F92
<input type="checkbox"/>	<input type="checkbox"/>	<input type="checkbox"/>	<input type="checkbox"/>	<input type="checkbox"/>	<input type="checkbox"/>	<input type="checkbox"/>	<input type="checkbox"/>	<input type="checkbox"/>
<input type="checkbox"/>	<input type="checkbox"/>	<input type="checkbox"/>	<input type="checkbox"/>	<input type="checkbox"/>	<input type="checkbox"/>	<input type="checkbox"/>	<input type="checkbox"/>	<input type="checkbox"/>
<input type="checkbox"/>	<input type="checkbox"/>	<input type="checkbox"/>	<input type="checkbox"/>	<input type="checkbox"/>	<input type="checkbox"/>	<input type="checkbox"/>	<input type="checkbox"/>	<input type="checkbox"/>
<input type="checkbox"/>	<input type="checkbox"/>	<input type="checkbox"/>	<input type="checkbox"/>	<input type="checkbox"/>	<input type="checkbox"/>	<input type="checkbox"/>	<input type="checkbox"/>	<input type="checkbox"/>
<input type="checkbox"/>	<input type="checkbox"/>	<input type="checkbox"/>	<input type="checkbox"/>	<input type="checkbox"/>	<input type="checkbox"/>	<input type="checkbox"/>	<input type="checkbox"/>	<input type="checkbox"/>
<input type="checkbox"/>	<input type="checkbox"/>	<input type="checkbox"/>	<input type="checkbox"/>	<input type="checkbox"/>	<input type="checkbox"/>	<input type="checkbox"/>	<input type="checkbox"/>	<input type="checkbox"/>
158	159	160	161	162	163	164	165	166

ตอนที่ 7 การเข้าร่วมกิจกรรม การรับรู้ข้อมูลข่าวสาร และความพึงพอใจต่อบริการของรัฐ (ถามอายุตั้งแต่ 50 ปีขึ้นไป)																								
<p>"ในระหว่าง 12 เดือนก่อนวันสัมภาษณ์...(ชื่อ)...เป็นสมาชิกของกลุ่ม/ชมรมต่อไปนี้หรือไม่ และที่ผ่านมามีการเข้าร่วมกิจกรรมของกลุ่ม/ชมรมมาบ้างหรือไม่"</p> <p>บันทึกรหัส</p> <p>ไม่เป็นสมาชิก</p> <p>- ได้เข้าร่วม..... 1</p> <p>- ไม่ได้เข้าร่วม..... 2</p> <p>- กลุ่ม/ชมรม ไม่มีกิจกรรม..... 3</p> <p>เป็นสมาชิก</p> <p>- ได้เข้าร่วม..... 4</p> <p>- ไม่ได้เข้าร่วม..... 5</p> <p>- กลุ่ม/ชมรม ไม่มีกิจกรรม..... 6</p> <p>ไม่มีกลุ่ม/ชมรม..... 7</p> <p>ไม่ทราบว่ามีกลุ่ม/ชมรม..... 8</p>								<p>"ในระหว่าง 12 เดือนก่อนวันสัมภาษณ์...(ชื่อ)...ได้เข้าร่วมกิจกรรมในวันสำคัญของหมู่บ้าน/ชุมชนบ้างหรือไม่"</p> <p>(เช่น วันผู้สูงอายุ วันสงกรานต์ งานบุญ ฯลฯ)</p> <p>บันทึกรหัส</p> <p>ไม่ได้เข้าร่วม..... 0</p> <p>ได้เข้าร่วม..... 1</p>		<p>"ในระหว่าง 1 เดือนก่อนวันสัมภาษณ์...(ชื่อ)...ได้รับ ข้อมูลข่าวสารด้านผู้สูงอายุ หรือข้อมูลที่เป็นประโยชน์ต่อผู้สูงอายุ จากแหล่งต่อไปนี้หรือไม่"</p> <p>(เช่น การปฏิบัติตัวในวัยสูงอายุ การทำให้มีสุขภาพดี การจัดการเรื่องการเงินในช่วงสูงวัย สิทธิของผู้สูงอายุ ฯลฯ)</p> <p>บันทึกรหัส</p> <p>ไม่ได้รับ..... 0</p> <p>ได้รับ..... 1</p>						<p>ได้เข้าร่วม..... 1</p>	<p>หอกระจายข่าว</p>	<p>วิทยุ</p>	<p>โทรทัศน์</p>	<p>หนังสือพิมพ์/นิตยสาร</p>	<p>แผ่นพับ/โปสเตอร์ คู่มือสำหรับผู้สูงอายุ</p>	<p>ป้ายประกาศ/โปสเตอร์</p>	<p>อินเทอร์เน็ต/คอมพิวเตอร์/Social media</p>	<p>บุคคลต่าง ๆ เช่น ผู้นำชุมชน อสม. ญาติ เพื่อน ฯลฯ</p>
F93	F94	F95	F96	F97	F98	F99	F100	F101	F102	F103	F104	F105	F106	F107	F108	F109								
<input type="checkbox"/>	<input type="checkbox"/>	<input type="checkbox"/>	<input type="checkbox"/>	<input type="checkbox"/>	<input type="checkbox"/>	<input type="checkbox"/>	<input type="checkbox"/>	<input type="checkbox"/>	<input type="checkbox"/>	<input type="checkbox"/>	<input type="checkbox"/>	<input type="checkbox"/>	<input type="checkbox"/>	<input type="checkbox"/>	<input type="checkbox"/>	<input type="checkbox"/>								
<input type="checkbox"/>	<input type="checkbox"/>	<input type="checkbox"/>	<input type="checkbox"/>	<input type="checkbox"/>	<input type="checkbox"/>	<input type="checkbox"/>	<input type="checkbox"/>	<input type="checkbox"/>	<input type="checkbox"/>	<input type="checkbox"/>	<input type="checkbox"/>	<input type="checkbox"/>	<input type="checkbox"/>	<input type="checkbox"/>	<input type="checkbox"/>	<input type="checkbox"/>								
<input type="checkbox"/>	<input type="checkbox"/>	<input type="checkbox"/>	<input type="checkbox"/>	<input type="checkbox"/>	<input type="checkbox"/>	<input type="checkbox"/>	<input type="checkbox"/>	<input type="checkbox"/>	<input type="checkbox"/>	<input type="checkbox"/>	<input type="checkbox"/>	<input type="checkbox"/>	<input type="checkbox"/>	<input type="checkbox"/>	<input type="checkbox"/>	<input type="checkbox"/>								
<input type="checkbox"/>	<input type="checkbox"/>	<input type="checkbox"/>	<input type="checkbox"/>	<input type="checkbox"/>	<input type="checkbox"/>	<input type="checkbox"/>	<input type="checkbox"/>	<input type="checkbox"/>	<input type="checkbox"/>	<input type="checkbox"/>	<input type="checkbox"/>	<input type="checkbox"/>	<input type="checkbox"/>	<input type="checkbox"/>	<input type="checkbox"/>	<input type="checkbox"/>								
<input type="checkbox"/>	<input type="checkbox"/>	<input type="checkbox"/>	<input type="checkbox"/>	<input type="checkbox"/>	<input type="checkbox"/>	<input type="checkbox"/>	<input type="checkbox"/>	<input type="checkbox"/>	<input type="checkbox"/>	<input type="checkbox"/>	<input type="checkbox"/>	<input type="checkbox"/>	<input type="checkbox"/>	<input type="checkbox"/>	<input type="checkbox"/>	<input type="checkbox"/>								
<input type="checkbox"/>	<input type="checkbox"/>	<input type="checkbox"/>	<input type="checkbox"/>	<input type="checkbox"/>	<input type="checkbox"/>	<input type="checkbox"/>	<input type="checkbox"/>	<input type="checkbox"/>	<input type="checkbox"/>	<input type="checkbox"/>	<input type="checkbox"/>	<input type="checkbox"/>	<input type="checkbox"/>	<input type="checkbox"/>	<input type="checkbox"/>	<input type="checkbox"/>								

ตอนที่ 7 การเข้าร่วมกิจกรรม การรับรู้ข้อมูลข่าวสาร และความพึงพอใจต่อบริการของรัฐ (ต่อ)				บันทึกรหัสสำหรับผู้ที่มีอายุตั้งแต่ 50 ปีขึ้นไป		
ถามอายุตั้งแต่ 50 ปีขึ้นไป				รหัสประจำตัวประชาชน 13 หลัก	ผู้ตอบสัมภาษณ์	เหตุผลของการตอบสัมภาษณ์แทน
"ปัจจุบัน...(ชื่อ)...พึงพอใจกับระบบบริการของรัฐ ต่อไปนี้มากน้อยเพียงใด"						
ใช้/ได้รับ				ให้บันทึก	บันทึกรหัส	ถามผู้สูงอายุที่ไม่ได้ตอบเองทั้งหมด (F115 = 2-5)
ไม่พึงพอใจมาก..... 1				รหัสประจำตัวประชาชน 13 หลัก	ตอบเองทั้งหมด..... 1	ผู้สูงอายุ
ไม่พึงพอใจ..... 2				ตรงตามบัตรประชาชน	(ข้ามไปถามตอนที่ 8)	ไม่อยู่..... 0
พึงพอใจ..... 3				หรือทะเบียนบ้าน	ตอบเองและ	ป่วย..... 1
พึงพอใจมาก..... 4				- ถ้า ไม่ทราบ/ไม่ให้ข้อมูล	สมาชิกในครัวเรือนช่วยกันตอบ..... 2	มีปัญหาด้านการพูด/
ไม่เคยใช้/ไม่เคยได้รับ/ไม่ทราบ..... 5				ให้บันทึก "999999999999"	คนนอกครัวเรือนช่วยกันตอบ..... 3	ฟังความจำ/จิตใจ/พิการ. 2
ผู้สูงอายุไม่ได้ตอบด้วยตนเอง..... 8					สมาชิกในครัวเรือนเป็นผู้ตอบ..... 4	ไม่ให้ความร่วมมือ..... 3
					เพื่อนบ้านเป็นผู้ตอบ..... 5	
					(บันทึกรหัส "2 - 5" ตามต่อไป)	
ระบบบริการสุขภาพ	ระบบเบี่ยยังชีพผู้สูงอายุ	ระบบเบี่ยยังชีพผู้พิการ	ระบบบริการสาธารณะ	F114	F115	F116
F110	F111	F112	F113			
<input type="checkbox"/>	<input type="checkbox"/>	<input type="checkbox"/>	<input type="checkbox"/>	<input type="checkbox"/>	<input type="checkbox"/>	<input type="checkbox"/>
<input type="checkbox"/>	<input type="checkbox"/>	<input type="checkbox"/>	<input type="checkbox"/>	<input type="checkbox"/>	<input type="checkbox"/>	<input type="checkbox"/>
<input type="checkbox"/>	<input type="checkbox"/>	<input type="checkbox"/>	<input type="checkbox"/>	<input type="checkbox"/>	<input type="checkbox"/>	<input type="checkbox"/>
<input type="checkbox"/>	<input type="checkbox"/>	<input type="checkbox"/>	<input type="checkbox"/>	<input type="checkbox"/>	<input type="checkbox"/>	<input type="checkbox"/>
<input type="checkbox"/>	<input type="checkbox"/>	<input type="checkbox"/>	<input type="checkbox"/>	<input type="checkbox"/>	<input type="checkbox"/>	<input type="checkbox"/>
<input type="checkbox"/>	<input type="checkbox"/>	<input type="checkbox"/>	<input type="checkbox"/>	<input type="checkbox"/>	<input type="checkbox"/>	<input type="checkbox"/>

ตอนที่ 8 ผู้ดูแลผู้สูงอายุ					
ถามอายุตั้งแต่ 50 ปีขึ้นไป		เฉพาะผู้ที่มีผู้ดูแล (F118 = 1-18)  ผลการสัมภาษณ์ ผู้ดูแลหลัก  บ้านที่กรหัส สัมภาษณ์ไม่ได้..... 0  (ข้ามไปถามตอนที่ 9) สัมภาษณ์ได้..... 1  (บันทึกรหัส "1" ถ้ามต่อไป)	สัมภาษณ์ผู้ดูแลผู้สูงอายุ (F119 = 1)		
"...(ชื่อ)...ต้องการ ผู้ดูแลปรนนิบัติ การทำกิจวัตร ประจำวันหรือไม่"  (เช่น กินอาหาร อาบน้ำ ล้างหน้า แปรงฟัน เข้าห้องน้ำ ฯลฯ)  บันทึกรหัส ไม่ต้องการ..... 0 ต้องการ..... 1	"ปัจจุบันใครเป็นหลักในการดูแลปรนนิบัติ การทำกิจวัตรประจำวันมากที่สุด"  บันทึกรหัส ไม่มีผู้ดูแล/ดูแลตนเอง..... 0  (ข้ามไปถามตอนที่ 9) มีผู้ดูแลเป็น คู่สมรส..... 1 บุตรชายโสด..... 2 บุตรหญิงโสด..... 3 บุตรชายสมรส..... 4 บุตรหญิงสมรส..... 5 บุตรเขย/บุตรสะใภ้..... 6 บุตรของบุตร..... 7 พี่/น้อง/ญาติ..... 8 พ่อ/แม่..... 9 เพื่อน/เพื่อนบ้าน/คนรู้จัก..... 10 เจ้าหน้าที่จากศูนย์บริการ/ผู้ดูแลรับจ้าง..... 11 พยาบาล..... 12 ผู้ช่วยพยาบาล..... 13 คนรับใช้/ลูกจ้าง..... 14 อาสาสมัคร (อสม./อพม./อสส.)..... 15 ผู้ดูแลผู้สูงอายุ (Caregiver)..... 16 ผู้ช่วยผู้ดูแลผู้สูงอายุ..... 17 อื่น ๆ (ระบุ)..... 18  (บันทึกรหัส "1 - 18" ถ้ามต่อไป)		เพศ ของผู้ดูแล	อายุ ของผู้ดูแล	"...(ชื่อผู้ดูแล)... จบการศึกษาสูงสุดระดับใด"  บันทึกรหัส ไม่เคยเรียน..... 0 ประถมศึกษา..... 1 มัธยมศึกษาตอนต้น..... 2 มัธยมศึกษาตอนปลาย/ปวช..... 3 ปวส./ปวท./อนุปริญญา..... 4 ปริญญาตรี..... 5 สูงกว่าปริญญาตรี..... 6 อื่นๆ (ระบุ)..... 7
F117	F118	F119	F120	F121	F122
<input type="checkbox"/>	<input type="checkbox"/>	<input type="checkbox"/>	<input type="checkbox"/>	<input type="checkbox"/>	<input type="checkbox"/>
<input type="checkbox"/>	<input type="checkbox"/>	<input type="checkbox"/>	<input type="checkbox"/>	<input type="checkbox"/>	<input type="checkbox"/>
<input type="checkbox"/>	<input type="checkbox"/>	<input type="checkbox"/>	<input type="checkbox"/>	<input type="checkbox"/>	<input type="checkbox"/>
<input type="checkbox"/>	<input type="checkbox"/>	<input type="checkbox"/>	<input type="checkbox"/>	<input type="checkbox"/>	<input type="checkbox"/>
<input type="checkbox"/>	<input type="checkbox"/>	<input type="checkbox"/>	<input type="checkbox"/>	<input type="checkbox"/>	<input type="checkbox"/>
<input type="checkbox"/>	<input type="checkbox"/>	<input type="checkbox"/>	<input type="checkbox"/>	<input type="checkbox"/>	<input type="checkbox"/>

203

204

206

207

208

210

ตอนที่ 8 ผู้ดูแลผู้สูงอายุ			
สัมภาษณ์ผู้ดูแลผู้สูงอายุ (F119 = 1)			
<p>"...(ชื่อผู้ดูแล)... เคยได้รับการฝึกอบรม ดูแลผู้สูงอายุหรือไม่"</p> <p>บันทึกรหัส</p> <p>ไม่เคย..... 0 เคยได้รับการอบรมอย่างเป็นทางการ หลักสูตร 18 ชั่วโมง..... 1 หลักสูตร 70 ชั่วโมง..... 2 หลักสูตร 420 ชั่วโมง..... 3 เคยได้รับการอบรมอย่างไม่เป็นทางการ..... 4</p>	<p>"ในสัปดาห์ที่ผ่านมา...(ชื่อผู้ดูแล)... ใช้เวลาในการดูแลกิจวัตรส่วนตัว การดูแลบ้าน และการทำธุระ ให้ผู้สูงอายุรวมทั้งหมดกี่ชั่วโมง"</p> <p>บันทึกรหัส</p> <p>น้อยกว่า 1 ชั่วโมง..... 1 1 - 8 ชั่วโมง..... 2 9 - 20 ชั่วโมง..... 3 21 - 40 ชั่วโมง..... 4 41 ชั่วโมงขึ้นไป..... 5</p>	<p>ถามผู้ดูแลหลักใน F118 = 1-10</p> <p>"...(ชื่อผู้ดูแล)...ต้องลาออกจากงาน เพื่อมาดูแลผู้สูงอายุหรือไม่ จำนวนกี่ปี"</p> <p>บันทึกจำนวนปี</p> <p>ถ้า น้อยกว่า 1 ปี ให้บันทึก "0"</p> <p>ถ้า "ไม่ได้ลาออก" ให้บันทึก "98"</p>	<p>"ปัจจุบัน...(ชื่อผู้ดูแล)... มีรายได้เฉลี่ยต่อเดือน เท่าไร"</p> <p>บันทึกจำนวนเงิน (หน่วยเป็นบาท)</p> <p>ถ้า ไม่มีรายได้ หรือขาดทุน ให้บันทึก "0"</p> <p>ถ้า 99,998 บาทขึ้นไป ให้บันทึก "99998"</p>
F123	F124	F125	F126
<input type="checkbox"/>	<input type="checkbox"/>	<input type="text"/>	<input type="text"/>
<input type="checkbox"/>	<input type="checkbox"/>	<input type="text"/>	<input type="text"/>
<input type="checkbox"/>	<input type="checkbox"/>	<input type="text"/>	<input type="text"/>
<input type="checkbox"/>	<input type="checkbox"/>	<input type="text"/>	<input type="text"/>
<input type="checkbox"/>	<input type="checkbox"/>	<input type="text"/>	<input type="text"/>
<input type="checkbox"/>	<input type="checkbox"/>	<input type="text"/>	<input type="text"/>

ตอนที่ 9 ลักษณะของครัวเรือน	
บันทึกรหัสคำตอบใน <input type="checkbox"/>	
H1 ประเภทของที่อยู่อาศัยของครัวเรือนนี้	H1 <input type="checkbox"/> 220
บ้านเดี่ยว..... 1      ห้องภายในบ้าน..... 6 ทาวน์เฮ้าส์/บ้านแฝด/ทาวน์โฮม..... 2      ห้องภายในสำนักงาน..... 7 คอนโดมีเนียม/แมนชั่น..... 3      เรือ/แพ/รถ..... 8 แฟลต/อพาร์ทเมนท์/หอพัก..... 4      อื่น ๆ (ระบุ)..... 9	} ข้ามไปถาม H3
H2 ลักษณะของที่อยู่อาศัย (ถามเฉพาะ H1 = 1-5)	H2 <input type="checkbox"/> 221
ตึก..... 1      ใช้วัสดุไม่ถาวรในท้องถิ่น..... 4 ไม้..... 2      ใช้วัสดุใช้แล้ว/วัสดุเหลือใช้ เช่น หีบ ลัง..... 5 ครึ่งตึกครึ่งไม้..... 3      อื่น ๆ (ระบุ)..... 6	
H3 ไฟฟ้าภายในที่อยู่อาศัย (รวมไฟฟ้าที่ต่อจากแบตเตอรี่และเครื่องกำเนิดไฟฟ้าอื่น)	H3 <input type="checkbox"/> 222
ไม่มี..... 0      มี..... 1	
H4 การใช้ส้วม (บันทึกประเภทที่ใช้เป็นส่วนใหญ่)	H4 <input type="checkbox"/> 223
ไม่มีส้วม..... 0      ส้วมแบบนั่งห้อยเท้า และส้วมแบบนั่งยอง..... 3 ส้วมแบบนั่งห้อยเท้า..... 1      ส้วมหลุม/ส้วมถัง/ส้วมถ่ายลงแม่น้ำลำคลอง ส้วมแบบนั่งยอง..... 2      หรือส้วมลักษณะอื่น ๆ โดยมีห้องกัน..... 4	
(บันทึกรหัส "0, 4" ข้ามไปถาม H6)	
H5 ห้องน้ำ/ห้องส้วมที่ตั้งอยู่ที่ใด (ถามเฉพาะ H4 = 1-3)	H5 <input type="checkbox"/> 224
ในบ้าน..... 1      นอกตัวบ้าน ห่างจากตัวบ้าน..... 3 นอกตัวบ้าน ติดกับตัวบ้าน..... 2	
H6 บ้านที่ท่านอยู่มีราวสำหรับยึดเกาะต่อไปนี้หรือไม่	
ถ้า "ไม่มี" บันทึกรหัส "0" ถ้า "มี" บันทึกรหัส "1"	
ราวบันได	H6A <input type="checkbox"/> 225
ราวในห้องนอน	H6B <input type="checkbox"/> 226
ราวในห้องน้ำ/ห้องส้วม	H6C <input type="checkbox"/> 227
H7 เชื้อเพลิงที่ใช้ในการปรุงอาหาร (ส่วนใหญ่)	H7 <input type="checkbox"/> 228
ไม่มีการหุงต้ม..... 0      แก๊ส..... 4 ถ่าน..... 1      ไฟฟ้า..... 5 ไม้/ฟืน..... 2      อื่น ๆ (ระบุ)..... 6 น้ำมันก๊าด..... 3	

## ตอนที่ 9 ลักษณะของครัวเรือน (ต่อ)

H8 น้ำดื่ม (บันทึกประเภทที่ใช้เป็นส่วนใหญ่) H8  229

H9 น้ำใช้ (บันทึกประเภทที่ใช้เป็นส่วนใหญ่) H9  230

น้ำดื่มบรรจุขวด/ตู้ น้ำดื่มหยอดเหรียญ..... 0

น้ำจากแม่น้ำ/ลำธาร/คลอง/น้ำตก/ภูเขา.....5

น้ำประปาภายในบ้าน..... 1

น้ำฝน.....6

น้ำบ่อ/บาดาลภายในบ้าน..... 2

น้ำประปาผ่านการบำบัด (ต้ม/กรอง).....7

น้ำประปานอกบ้าน..... 3

อื่น ๆ (ระบุ) .....8

น้ำบ่อ/บาดาลนอกบ้าน..... 4

H10 - H19 สมาชิกในครัวเรือนคนใดคนหนึ่งเป็นเจ้าของสิ่งต่าง ๆ ดังต่อไปนี้หรือไม่

ถ้า "ไม่เป็นเจ้าของ" บันทึกรหัส "0" ถ้า "เป็นเจ้าของ" บันทึกรหัส "1"

โทรทัศน์..... H10  231

ไมโครเวฟ/เตาอบ..... H15  236

แท็บเล็ต..... H11  232

เครื่องซักผ้า..... H16  237

สมาร์ทโฟน..... H12  233

เครื่องปรับอากาศ..... H17  238

เครื่องคอมพิวเตอร์..... H13  234

รถยนต์ส่วนบุคคล/รถปิกอัพ/รถตู้..... H18  239

ตู้เย็น..... H14  235

รถจักรยานยนต์..... H19  240



ภาคผนวก ง

ตารางสถิติ

STATISTICAL TABLES



## สารบัญตารางสถิติ

### LIST OF STATISTICAL TABLES

			หน้า Page
ตารางที่ 1	1	จำนวนประชากร จำแนกตามกลุ่มอายุ เพศ เขตการปกครอง และภาค พ.ศ. 2567	89
Table	1	Number of population by age group, sex, area and region, 2024	89
ตารางที่ 2	2	จำนวนผู้สูงอายุ จำแนกตามเพศ กลุ่มช่วงวัย เขตการปกครอง และภาค พ.ศ. 2567	90
Table	2	Number of the older persons by sex, age group, area and region, 2024	90
ตารางที่ 3	3	ร้อยละของประชากรสูงอายุ ดัชนีการสูงอายุ อัตราส่วนพึ่งพิงวัยสูงอายุ และอัตราส่วน เกื้อหนุน จำแนกตามเพศ เขตการปกครอง และภาค พ.ศ. 2567	91
Table	3	Percentage of the older persons, aging index, age dependency ratio and potential support ratio by sex, area and region, 2024	91
ตารางที่ 4	4	จำนวนประชากร จำแนกตามกลุ่มอายุ เพศ จังหวัด และภาค พ.ศ. 2567	92
Table	4	Number of population by age group, sex, province and region, 2024	92
ตารางที่ 5	5	จำนวนผู้สูงอายุ จำแนกตามเพศ เขตการปกครอง จังหวัด และภาค พ.ศ. 2567	96
Table	5	Number of the older persons by sex, area, province and region, 2024	96
ตารางที่ 6	6	จำนวนผู้สูงอายุ จำแนกตามเพศ กลุ่มช่วงวัย เขตการปกครอง จังหวัด และภาค พ.ศ. 2567	100
Table	6	Number of the older persons by sex, age group, area, province and region, 2024	100
ตารางที่ 7	7	ร้อยละของประชากรสูงอายุ ดัชนีการสูงอายุ อัตราส่วนพึ่งพิงวัยสูงอายุ และอัตราส่วนเกื้อหนุน จำแนกตามเพศ จังหวัด และภาค พ.ศ. 2567	104
Table	7	Percentage of the older persons, aging index, age dependency ratio and potential support ratio by sex, province and region, 2024	104
ตารางที่ 8	8	จำนวนผู้สูงอายุ จำแนกตามสถานภาพสมรส เพศ เขตการปกครอง และภาค พ.ศ. 2567	108
Table	8	Number of the older persons by marital status, sex, area and region, 2024	108
ตารางที่ 9	9	จำนวนผู้สูงอายุ จำแนกตามการอ่านออกเขียนได้ ระดับการศึกษาที่สำเร็จ เพศ เขตการปกครอง และภาค พ.ศ. 2567	109
Table	9	Number of the older persons by literacy, level of educational attainment, sex, area and region, 2024	109

**สารบัญตารางสถิติ (ต่อ)**  
**LIST OF STATISTICAL TABLES (CONT.)**

			หน้า Page
ตารางที่ 10	จำนวนผู้สูงอายุ จำแนกตามการอ่านออกเขียนได้ ระดับการศึกษาที่สำเร็จ เพศ และกลุ่มช่วงวัย พ.ศ. 2567		112
Table 10	Number of the older persons by literacy, level of educational attainment, sex and age group, 2024		112
ตารางที่ 11	จำนวนผู้สูงอายุ จำแนกตามอาชีพในระหว่าง 12 เดือนก่อนวันสัมภาษณ์ เพศ เขตการปกครอง และภาค พ.ศ. 2567		113
Table 11	Number of the older persons by occupation during 12 months before interview date, sex, area and region, 2024		113
ตารางที่ 12	จำนวนผู้สูงอายุที่ทำงาน (ในระหว่าง 12 เดือนก่อนวันสัมภาษณ์) จำแนกตาม สถานภาพการทำงาน เพศ เขตการปกครอง และภาค พ.ศ. 2567		114
Table 12	Number of the employed older persons (during 12 months before interview date) by work status, sex, area and region, 2024		114
ตารางที่ 13	จำนวนผู้สูงอายุที่ทำงาน (ในระหว่าง 12 เดือนก่อนวันสัมภาษณ์) จำแนกตาม อุตสาหกรรม เพศ เขตการปกครอง และภาค พ.ศ. 2567		115
Table 13	Number of the employed older persons (during 12 months before interview date) by industry, sex, area and region, 2024		115
ตารางที่ 14	จำนวนผู้สูงอายุ จำแนกตามการทำงานในระหว่าง 7 วันก่อนวันสัมภาษณ์ เพศ กลุ่มช่วงวัย เขตการปกครอง และภาค พ.ศ. 2567		116
Table 14	Number of the older persons by work during 7 days before interview date, sex, age group, area and region, 2024		116
ตารางที่ 15	จำนวนผู้สูงอายุที่ทำงาน (ในระหว่าง 7 วันก่อนวันสัมภาษณ์) จำแนกตามอาชีพ สถานภาพการทำงาน เพศ เขตการปกครอง และภาค พ.ศ. 2567		117
Table 15	Number of the employed older persons (during 7 days before interview date) by occupation, work status, sex, area and region, 2024		117
ตาราง 16	จำนวนผู้สูงอายุที่ทำงาน จำแนกตามเหตุผลที่ทำงาน เพศ เขตการปกครอง และภาค พ.ศ. 2567		118
Table 16	Number of the employed older persons by reason for work, sex, area and region, 2024		118

## สารบัญตารางสถิติ (ต่อ)

### LIST OF STATISTICAL TABLES (CONT.)

			หน้า Page
ตารางที่	17	จำนวนผู้สูงอายุ จำแนกตามความต้องการทำงาน เพศ กลุ่มช่วงวัย เขตการปกครอง และภาค พ.ศ. 2567	119
Table	17	Number of the older persons by desire to work, sex, age group, area and region, 2024	119
ตารางที่	18	จำนวนผู้สูงอายุที่ต้องการทำงานและกำลังหางานทำ จำแนกตามประเภทงานที่ต้องการทำ เขตการปกครอง และภาค พ.ศ. 2567	122
Table	18	Number of the older persons who desire to work and looking for a job by type of desirable jobs, area and region, 2024	122
ตารางที่	19	จำนวนผู้สูงอายุ จำแนกตามแหล่งรายได้ที่ได้รับในระหว่าง 12 เดือนก่อนวันสัมภาษณ์ เพศ เขตการปกครอง และภาค พ.ศ. 2567	123
Table	19	Number of the older persons by source of income during 12 months before interview date, sex, area and region, 2024	123
ตารางที่	20	จำนวนผู้สูงอายุ จำแนกตามแหล่งของรายได้ที่สำคัญที่สุด เพศ เขตการปกครอง และภาค พ.ศ. 2567	126
Table	20	Number of the older persons by the main source of income, sex, area and region, 2024	126
ตารางที่	21	จำนวนผู้สูงอายุ จำแนกตามรายได้เฉลี่ยต่อปี เพศ เขตการปกครอง และภาค พ.ศ. 2567	127
Table	21	Number of the older persons by average income per year, sex, area and region, 2024	127
ตารางที่	22	จำนวนผู้สูงอายุ จำแนกตามความเพียงพอของรายได้ เพศ เขตการปกครอง และภาค พ.ศ. 2567	130
Table	22	Number of the older persons by income adequate, sex, area and region, 2024	130
ตารางที่	23	จำนวนผู้สูงอายุ จำแนกตามการออม การมีหนี้สิน เพศ เขตการปกครอง และภาค พ.ศ. 2567	131
Table	23	Number of the older persons by saving, indebtedness, sex, area and region, 2024	131

## สารบัญตารางสถิติ (ต่อ)

### LIST OF STATISTICAL TABLES (CONT.)

			หน้า Page
ตารางที่	24	จำนวนผู้สูงอายุ จำแนกตามมูลค่าทรัพย์สินของตนเอง เพศ เขตการปกครอง และภาค พ.ศ. 2567	132
Table	24	Number of the older persons by value of own property, sex, area and region, 2024	132
ตารางที่	25	จำนวนผู้สูงอายุ จำแนกตามบ้านที่มีสภาพแวดล้อมที่เหมาะสม เพศ กลุ่มช่วงวัย เขตการปกครอง และภาค พ.ศ. 2567	133
Table	25	Number of the older persons by houses with the proper environment, sex, age group, area and region, 2024	133
ตารางที่	26	จำนวนผู้สูงอายุ จำแนกตามชั้นที่ตั้งของห้องนอน การมีราวยึดเกาะ ประเภทส้วม ของคร้วเรือน สถานที่ตั้งของห้องน้ำ/ห้องส้วม กลุ่มช่วงวัย เขตการปกครอง และภาค พ.ศ. 2567	134
Table	26	Number of the older persons by location of bedroom, railing, type of toilet, location of the toilet, age group, area and region, 2024	134
ตารางที่	27	จำนวนผู้สูงอายุ จำแนกตามประเภทส้วมที่ใช้ เพศ กลุ่มช่วงวัย เขตการปกครอง และภาค พ.ศ. 2567	135
Table	27	Number of the older persons by type of toilet, sex, age group, area and region, 2024	135
ตารางที่	28	จำนวนผู้สูงอายุ จำแนกตามลักษณะการอยู่อาศัย บุคคลที่ผู้สูงอายุอาศัยอยู่ด้วย เพศ เขตการปกครอง และภาค พ.ศ. 2567	136
Table	28	Number of the older persons by nature of coexistence, persons whom the older persons residing with, sex, area and region, 2024	136
ตารางที่	29	จำนวนผู้สูงอายุ จำแนกตามบุคคลที่ผู้สูงอายุอาศัยอยู่ด้วย เพศ เขตการปกครอง และภาค พ.ศ. 2567	137
Table	29	Number of the older persons by persons whom the older persons residing with, sex, area and region, 2024	137
ตารางที่	30	จำนวนผู้สูงอายุ จำแนกตามการมีส่วนร่วมในการทำกิจกรรมของครัวเรือน เพศ เขตการปกครอง และภาค พ.ศ. 2567	138
Table	30	Number of the older persons by participation in household activities, sex, area and region, 2024	138

## สารบัญตารางสถิติ (ต่อ)

### LIST OF STATISTICAL TABLES (CONT.)

			หน้า Page
ตารางที่ 31		จำนวนผู้สูงอายุที่มีบุตรที่มีชีวิตอยู่ จำแนกตามการได้รับการเกื้อหนุนทางการเงินจากบุตรในระหว่าง 12 เดือนก่อนวันสัมภาษณ์ จำนวนเงินที่ได้รับ เพศ เขตการปกครอง และภาค พ.ศ. 2567	139
Table 31		Number of the older persons with living children by receiving financial support from children during 12 months before the interview date, amount of money, sex, area and region, 2024	139
ตารางที่ 32		จำนวนผู้สูงอายุที่มีบุตรที่มีชีวิตอยู่ จำแนกตามการเกื้อหนุนทางการเงินให้แก่บุตรในระหว่าง 12 เดือนก่อนวันสัมภาษณ์ จำนวนเงินที่ให้ เพศ เขตการปกครอง และภาค พ.ศ. 2567	140
Table 32		Number of the older persons with living children by providing financial support to children during 12 months before the interview date, amount of money, sex, area and region, 2024	140
ตารางที่ 33		จำนวนผู้สูงอายุที่มีบุตรที่อยู่นอกครัวเรือน จำแนกตามประเภทการเกื้อหนุนที่ได้รับจากบุตรที่อยู่นอกครัวเรือนในระหว่าง 12 เดือนก่อนวันสัมภาษณ์ เพศ เขตการปกครอง และภาค พ.ศ. 2567	141
Table 33		Number of the older persons with children living outside household by type of support received from children living outside household during 12 months before the interview date, sex, area and region, 2024	141
ตารางที่ 34		จำนวนผู้สูงอายุที่มีบุตรที่อยู่นอกครัวเรือน จำแนกตามการติดต่อกับบุตรที่อยู่นอกครัวเรือนในระหว่าง 12 เดือนก่อนวันสัมภาษณ์ เพศ เขตการปกครอง และภาค พ.ศ. 2567	142
Table 34		Number of the older persons with children living outside household by contact with children living outside household during 12 months before the interview date, sex, area and region, 2024	142
ตารางที่ 35		จำนวนผู้สูงอายุ จำแนกตามสวัสดิการค่ารักษาพยาบาลหลัก เพศ เขตการปกครอง และภาค พ.ศ. 2567	143
Table 35		Number of the older persons by main health insurance, sex, area and region, 2024	143

**สารบัญตารางสถิติ (ต่อ)**  
**LIST OF STATISTICAL TABLES (CONT.)**

			หน้า Page
ตารางที่	36	จำนวนผู้สูงอายุ จำแนกตามภาวะสุขภาพทางกาย เพศ กลุ่มช่วงวัย และภาค พ.ศ. 2567	144
Table	36	Number of the older persons by physical health, sex, age group and region, 2024	144
ตารางที่	37	จำนวนผู้สูงอายุ จำแนกตามการมีโรคประจำตัว เพศ กลุ่มช่วงวัย และภาค พ.ศ. 2567	145
Table	37	Number of the older persons by congenital disease, sex, age group, area and region, 2024	145
ตารางที่	38	จำนวนผู้สูงอายุ จำแนกตามพฤติกรรมสุขภาพที่พึงประสงค์ เพศ กลุ่มช่วงวัย เขตการปกครอง และภาค พ.ศ. 2567	146
Table	38	Number of the older persons by desirable health behaviors, sex, age group, area and region, 2024	146
ตารางที่	39	จำนวนผู้สูงอายุ จำแนกตามพฤติกรรมการดูแลสุขภาพในระหว่าง 6 เดือน ก่อนวันสัมภาษณ์ เพศ กลุ่มช่วงวัย และภาค พ.ศ. 2567	147
Table	39	Number of the older persons by health behaviors during 6 months before the interview date, sex, age group and region, 2024	147
ตารางที่	40	จำนวนผู้สูงอายุ จำแนกตามประเภทของผู้สูงอายุ เพศ กลุ่มช่วงวัย เขตการปกครอง และภาค พ.ศ. 2567	148
Table	40	Number of the older persons by type of the older persons, sex, age group, area and region, 2024	148
ตารางที่	41	จำนวนผู้สูงอายุ จำแนกตามการประเมินความสามารถในการประกอบกิจวัตรประจำวัน เพศ กลุ่มช่วงวัย และภาค พ.ศ. 2567	149
Table	41	Number of the older persons by activities of daily living assessment, sex, age group and region, 2024	149
ตารางที่	42	จำนวนผู้สูงอายุ จำแนกตามระดับความสุขในระหว่าง 3 เดือนก่อนวันสัมภาษณ์ เพศ กลุ่มช่วงวัย เขตการปกครอง และภาค พ.ศ. 2567	152
Table	42	Number of the older persons by level of happiness during 3 months before the interview date, sex, age group, area and region, 2024	152



## สารบัญตารางสถิติ (ต่อ)

### LIST OF STATISTICAL TABLES (CONT.)

			หน้า Page
ตารางที่ 43	จำนวนผู้สูงอายุ จำแนกตามการหกล้มในระหว่าง 6 เดือนก่อนวันสัมภาษณ์ สถานที่ที่หกล้มครั้งสุดท้าย เพศ กลุ่มช่วงวัย และภาค พ.ศ. 2567		153
Table 43	Number of the older persons by fell down during 6 months before the interview date by place of the last fall, sex, age group and region, 2024		153
ตารางที่ 44	จำนวนผู้สูงอายุที่หกล้มในระหว่าง 6 เดือนก่อนวันสัมภาษณ์ จำแนกตามสาเหตุที่ทำให้หกล้มครั้งสุดท้าย การรักษาพยาบาลหลังการหกล้ม เพศ กลุ่มช่วงวัย และภาค พ.ศ. 2567		155
Table 44	Number of the older persons who fell down during 6 months before the interview date by cause of the last fall, treatment, sex, age group and region, 2024		155
ตารางที่ 45	จำนวนผู้สูงอายุ จำแนกตามการได้รับบริการด้านสุขภาพหรือความช่วยเหลือในระหว่าง 12 เดือนก่อนวันสัมภาษณ์ ประเภทของบริการด้านสุขภาพ และภาค พ.ศ. 2567		156
Table 45	Number of the older persons by receiving health services or other help during 12 months before the interview date, type of health services and region, 2024		156
ตารางที่ 46	จำนวนผู้สูงอายุ จำแนกตามการเข้าร่วมกิจกรรมของกลุ่ม/ชมรมในระหว่าง 12 เดือนก่อนวันสัมภาษณ์ ประเภทของกลุ่ม/ชมรม และภาค พ.ศ. 2567		159
Table 46	Number of the older persons by participation in group activities during 12 months before the interview date, type of groups and region, 2024		159
ตารางที่ 47	จำนวนผู้สูงอายุ จำแนกตามแหล่งข้อมูลข่าวสารที่เป็นประโยชน์ต่อผู้สูงอายุ ในระหว่าง 1 เดือนก่อนวันสัมภาษณ์ เพศ เขตการปกครอง และภาค พ.ศ. 2567		162
Table 47	Number of the older persons by sources of information for the older persons during 1 month before the interview date, sex, area and region, 2024		162
ตารางที่ 48	จำนวนผู้สูงอายุที่ตอบสัมภาษณ์ด้วยตนเอง จำแนกตามระดับความพึงพอใจต่อระบบบริการของรัฐ เขตการปกครอง และภาค พ.ศ. 2567		164
Table 48	Number of the older persons who self-respond by level of satisfaction with government services, area and region, 2024		164

**สารบัญตารางสถิติ (ต่อ)**  
**LIST OF STATISTICAL TABLES (CONT.)**

			หน้า Page
ตารางที่ 49	จำนวนผู้สูงอายุ จำแนกตามความต้องการผู้ดูแลปรนนิบัติในการทำกิจวัตรประจำวัน ผู้ดูแลหลัก เพศ เขตการปกครอง และภาค พ.ศ. 2567		165
Table 49	Number of the older persons by need a caregiver for activities of daily living, primary caregiver, sex, area and region, 2024		165
ตารางที่ 50	จำนวนผู้สูงอายุ จำแนกตามความต้องการผู้ดูแลปรนนิบัติในการทำกิจวัตรประจำวัน ผู้ดูแลหลัก เพศ และกลุ่มช่วงวัย พ.ศ. 2567		166
Table 50	Number of the older persons by need a caregiver for activities of daily living, primary caregiver, sex and age group, 2024		166
ตารางที่ 51	จำนวนผู้ดูแลผู้สูงอายุที่ตอบสัมภาษณ์ด้วยตนเอง จำแนกตามข้อมูลของผู้ดูแล เขตการปกครอง และภาค พ.ศ. 2567		167
Table 51	Number of caregiver who self-respond by information of caregiver, area and region, 2024		167
ตารางที่ 52	ค่าสัมประสิทธิ์ของความแปรผันของค่าประมาณยอดรวมของผู้สูงอายุที่ทำงาน ในระหว่าง 7 วันก่อนวันสัมภาษณ์ และผู้สูงอายุที่มีผู้ดูแล จำแนกตามเพศ กลุ่มช่วงวัย เขตการปกครอง และภาค พ.ศ. 2567		168
Table 52	Coefficient of variation (C.V.) of the employed older persons during 7 days before the interview date and coefficient of variation of the older persons with caregivers by sex, age group, area and region, 2024		168

ตารางที่ 1 จำนวนประชากร จำแนกตามกลุ่มอายุ เพศ เขตการปกครอง และภาค พ.ศ. 2567  
Table 1 Number of population by age group, sex, area and region, 2024

เขตการปกครอง และภาค	กลุ่มอายุ (ปี) Age group (years)												Area and region
	รวม Total			0 - 14			15 - 59			60 ปีขึ้นไป 60 and over			
	รวม Total	ชาย Male	หญิง Female	รวม Total	ชาย Male	หญิง Female	รวม Total	ชาย Male	หญิง Female	รวม Total	ชาย Male	หญิง Female	
<b>ทั่วราชอาณาจักร</b>	<b>70,179,890</b>	<b>33,799,407</b>	<b>36,380,483</b>	<b>11,010,791</b>	<b>5,612,480</b>	<b>5,398,311</b>	<b>45,141,688</b>	<b>22,282,600</b>	<b>22,859,088</b>	<b>14,027,411</b>	<b>5,904,327</b>	<b>8,123,084</b>	<b>Whole kingdom</b>
ในเขตเทศบาล	32,016,543	15,256,962	16,759,581	4,763,574	2,408,370	2,355,204	21,236,181	10,353,754	10,882,427	6,016,788	2,494,838	3,521,950	Municipal area
นอกเขตเทศบาล	38,163,347	18,542,445	19,620,902	6,247,217	3,204,110	3,043,107	23,905,507	11,928,846	11,976,661	8,010,623	3,409,489	4,601,134	Non-municipal area
<b>กรุงเทพมหานคร</b>	<b>9,102,272</b>	<b>4,369,859</b>	<b>4,732,413</b>	<b>1,212,422</b>	<b>628,806</b>	<b>583,616</b>	<b>6,433,110</b>	<b>3,140,011</b>	<b>3,293,099</b>	<b>1,456,740</b>	<b>601,042</b>	<b>855,698</b>	<b>Bangkok</b>
<b>ภาคกลาง</b>	<b>21,981,489</b>	<b>10,609,123</b>	<b>11,372,366</b>	<b>3,004,737</b>	<b>1,521,528</b>	<b>1,483,209</b>	<b>15,198,002</b>	<b>7,525,690</b>	<b>7,672,312</b>	<b>3,778,750</b>	<b>1,561,905</b>	<b>2,216,845</b>	<b>Central region</b>
ในเขตเทศบาล	10,303,772	4,916,294	5,387,478	1,369,007	685,500	683,507	7,203,258	3,519,299	3,683,959	1,731,507	711,495	1,020,012	Municipal area
นอกเขตเทศบาล	11,677,717	5,692,829	5,984,888	1,635,730	836,028	799,702	7,994,744	4,006,391	3,988,353	2,047,243	850,410	1,196,833	Non-municipal area
<b>ภาคเหนือ</b>	<b>11,120,320</b>	<b>5,324,107</b>	<b>5,796,213</b>	<b>1,631,213</b>	<b>830,849</b>	<b>800,364</b>	<b>6,575,222</b>	<b>3,254,944</b>	<b>3,320,278</b>	<b>2,913,885</b>	<b>1,238,314</b>	<b>1,675,571</b>	<b>Northern region</b>
ในเขตเทศบาล	3,878,961	1,817,345	2,061,616	568,878	283,525	285,353	2,296,896	1,113,224	1,183,672	1,013,187	420,596	592,591	Municipal area
นอกเขตเทศบาล	7,241,359	3,506,762	3,734,597	1,062,335	547,324	515,011	4,278,326	2,141,720	2,136,606	1,900,698	817,718	1,082,980	Non-municipal area
<b>ภาคตะวันออกเฉียงเหนือ</b>	<b>18,147,860</b>	<b>8,717,496</b>	<b>9,430,364</b>	<b>3,175,713</b>	<b>1,620,651</b>	<b>1,555,062</b>	<b>10,753,301</b>	<b>5,295,538</b>	<b>5,457,763</b>	<b>4,218,846</b>	<b>1,801,307</b>	<b>2,417,539</b>	<b>Northeastern region</b>
ในเขตเทศบาล	5,382,435	2,557,891	2,824,544	941,210	475,489	465,721	3,188,485	1,553,737	1,634,748	1,252,740	528,665	724,075	Municipal area
นอกเขตเทศบาล	12,765,425	6,159,605	6,605,820	2,234,503	1,145,162	1,089,341	7,564,816	3,741,801	3,823,015	2,966,106	1,272,642	1,693,464	Non-municipal area
<b>ภาคใต้</b>	<b>9,827,949</b>	<b>4,778,822</b>	<b>5,049,127</b>	<b>1,986,706</b>	<b>1,010,646</b>	<b>976,060</b>	<b>6,182,053</b>	<b>3,066,417</b>	<b>3,115,636</b>	<b>1,659,190</b>	<b>701,759</b>	<b>957,431</b>	<b>Southern region</b>
ในเขตเทศบาล	3,349,103	1,595,573	1,753,530	672,057	335,050	337,007	2,114,432	1,027,483	1,086,949	562,614	233,040	329,574	Municipal area
นอกเขตเทศบาล	6,478,846	3,183,249	3,295,597	1,314,649	675,596	639,053	4,067,621	2,038,934	2,028,687	1,096,576	468,719	627,857	Non-municipal area

ตารางที่ 2 จำนวนผู้สูงอายุ จำแนกตามเพศ กลุ่มช่วงวัย เขตการปกครอง และภาค พ.ศ. 2567  
Table 2 Number of the older persons by sex, age group, area and region, 2024

เขตการปกครอง และภาค	รวม Total					ชาย Male					หญิง Female					Area and region	
	รวม	60 - 69	70 - 79	80 ขึ้นไป	รวม	60 - 69	70 - 79	80 ขึ้นไป	รวม	60 - 69	70 - 79	80 ขึ้นไป	รวม	60 - 69	70 - 79		80 ขึ้นไป
	Total			80 and over	Total			80 and over	Total			80 and over	Total				80 and over
ทั่วราชอาณาจักร	14,027,411	8,321,036	4,180,852	1,525,523	5,904,327	3,770,728	1,666,979	466,620	8,123,084	4,550,308	2,513,873	1,058,903	Whole kingdom				
ในเขตเทศบาล	6,016,788	3,627,990	1,756,851	631,947	2,494,838	1,624,378	683,064	187,396	3,521,950	2,003,612	1,073,787	444,551	Municipal area				
นอกเขตเทศบาล	8,010,623	4,693,046	2,424,001	893,576	3,409,489	2,146,350	983,915	279,224	4,601,134	2,546,696	1,440,086	614,352	Non-municipal area				
กรุงเทพมหานคร	1,456,740	926,478	399,697	130,565	601,042	413,565	150,445	37,032	855,698	512,913	249,252	93,533	Bangkok				
ภาคกลาง	3,778,750	2,301,256	1,074,719	402,775	1,561,905	1,035,478	409,701	116,726	2,216,845	1,265,778	665,018	286,049	Central region				
ในเขตเทศบาล	1,731,507	1,061,831	488,248	181,428	711,495	476,109	183,747	51,659	1,020,012	585,722	304,501	129,789	Municipal area				
นอกเขตเทศบาล	2,047,243	1,239,425	586,471	221,347	850,410	559,369	225,954	65,087	1,196,833	680,056	360,517	156,260	Non-municipal area				
ภาคเหนือ	2,913,885	1,728,120	874,308	311,457	1,238,314	780,314	358,690	99,310	1,675,571	947,806	515,618	212,147	Northern region				
ในเขตเทศบาล	1,013,187	600,341	304,103	108,743	420,596	265,109	121,773	33,714	592,591	335,232	182,330	75,029	Municipal area				
นอกเขตเทศบาล	1,900,698	1,127,779	570,205	202,714	817,718	515,205	236,917	65,596	1,082,980	612,574	333,288	137,118	Non-municipal area				
ภาคตะวันออกเฉียงเหนือ	4,218,846	2,398,123	1,343,846	476,877	1,801,307	1,097,325	551,615	152,367	2,417,539	1,300,798	792,231	324,510	Northeastern region				
ในเขตเทศบาล	1,252,740	711,663	399,157	141,920	528,665	322,071	161,876	44,718	724,075	389,592	237,281	97,202	Municipal area				
นอกเขตเทศบาล	2,966,106	1,686,460	944,689	334,957	1,272,642	775,254	389,739	107,649	1,693,464	911,206	554,950	227,308	Non-municipal area				
ภาคใต้	1,659,190	967,059	488,282	203,849	701,759	444,046	196,528	61,185	957,431	523,013	291,754	142,664	Southern region				
ในเขตเทศบาล	562,614	327,677	165,646	69,291	233,040	147,524	65,223	20,293	329,574	180,153	100,423	48,998	Municipal area				
นอกเขตเทศบาล	1,096,576	639,382	322,636	134,558	468,719	296,522	131,305	40,892	627,857	342,860	191,331	93,666	Non-municipal area				

ตารางที่ 3 ร้อยละของประชากรสูงอายุ ดัชนีการสูงอายุ อัตราส่วนพึ่งพิงวัยสูงอายุ และอัตราส่วนเกื้อหนุน จำแนกตามเพศ เขตการปกครอง และภาค พ.ศ. 2567  
 Table 3 Percentage of the older persons, aging index, age dependency ratio and potential support ratio by sex, area and region, 2024

เขตการปกครอง และภาค	ร้อยละของประชากรสูงอายุ <sup>1</sup>			ดัชนีการสูงอายุ <sup>2</sup>			อัตราส่วนพึ่งพิงวัยสูงอายุ <sup>3</sup>			อัตราส่วนเกื้อหนุน <sup>4</sup>			Area and region	
	Percentage of the older persons <sup>1</sup>		รวม Total	Aging index <sup>2</sup>		รวม Total	Age dependency ratio <sup>3</sup>		Potential support ratio <sup>4</sup>		รวม Total	ชาย Male		หญิง Female
	ชาย Male	หญิง Female		รวม Total	ชาย Male		หญิง Female	รวม Total	ชาย Male	หญิง Female				
ทั่วราชอาณาจักร	20.0	17.5	22.3	127.4	105.2	150.5	31.1	26.5	35.5	3.2	3.8	2.8	Whole kingdom	
ในเขตเทศบาล	18.8	16.4	21.0	126.3	103.6	149.5	28.3	24.1	32.4	3.5	4.2	3.1	Municipal area	
นอกเขตเทศบาล	21.0	18.4	23.5	128.2	106.4	151.2	33.5	28.6	38.4	3.0	3.5	2.6	Non-municipal area	
กรุงเทพมหานคร	16.0	13.8	18.1	120.2	95.6	146.6	22.6	19.1	26.0	4.4	5.2	3.9	Bangkok	
ภาคกลาง	17.2	14.7	19.5	125.8	102.7	149.5	24.9	20.8	28.9	4.0	4.8	3.5	Central region	
ในเขตเทศบาล	16.8	14.5	18.9	126.5	103.8	149.2	24.0	20.2	27.7	4.2	5.0	3.6	Municipal area	
นอกเขตเทศบาล	17.5	14.9	20.0	125.2	101.7	149.7	25.6	21.2	30.0	3.9	4.7	3.3	Non-municipal area	
ภาคเหนือ	26.2	23.3	28.9	178.6	149.0	209.4	44.3	38.0	50.5	2.3	2.6	2.0	Northern region	
ในเขตเทศบาล	26.1	23.1	28.7	178.1	148.4	207.7	44.1	37.8	50.1	2.3	2.7	2.0	Municipal area	
นอกเขตเทศบาล	26.3	23.3	29.0	178.9	149.4	210.3	44.4	38.2	50.7	2.3	2.6	2.0	Non-municipal area	
ภาคตะวันออกเฉียงเหนือ	23.3	20.7	25.6	132.9	111.2	155.5	39.2	34.0	44.3	2.6	2.9	2.3	Northeastern region	
ในเขตเทศบาล	23.3	20.7	25.6	133.1	111.2	155.5	39.3	34.0	44.3	2.6	2.9	2.3	Municipal area	
นอกเขตเทศบาล	23.2	20.7	25.6	132.7	111.1	155.5	39.2	34.0	44.3	2.6	2.9	2.3	Non-municipal area	
ภาคใต้	16.9	14.7	19.0	83.5	69.4	98.1	26.8	22.9	30.7	3.7	4.4	3.3	Southern region	
ในเขตเทศบาล	16.8	14.6	18.8	83.7	69.6	97.8	26.6	22.7	30.3	3.8	4.4	3.3	Municipal area	
นอกเขตเทศบาล	16.9	14.7	19.1	83.4	69.4	98.3	27.0	23.0	31.0	3.7	4.4	3.2	Non-municipal area	

1 ร้อยละของประชากรสูงอายุ = จำนวนประชากรสูงอายุ × 100 / จำนวนประชากรทั้งสิ้น

2 ดัชนีการสูงอายุ = จำนวนผู้สูงอายุ × 100 / จำนวนประชากรสูงอายุ × 100

3 อัตราส่วนพึ่งพิงวัยสูงอายุ = จำนวนประชากรสูงอายุ × 100 / จำนวนประชากรอายุ 15 - 59 ปี

4 อัตราส่วนเกื้อหนุน = จำนวนประชากรอายุ 15 - 59 ปี / จำนวนประชากรสูงอายุ

1 Percentage of the older persons = No. of the older persons × 100 / No. of population

2 Aging index = No. of the older persons × 100 / No. of population aged 15 - 59 years

3 Potential support ratio = No. of population aged 15 - 59 years / No. of the older persons

4 Potential support ratio = No. of population aged 15 - 59 years / No. of the older persons

ตารางที่ 4 จำนวนประชากร จำแนกตามกลุ่มอายุ เพศ จังหวัด และภาค พ.ศ. 2567

Table 4 Number of population by age group, sex, province and region, 2024

จังหวัด และภาค	กลุ่มอายุ (ปี) Age group (years)												Province and region
	รวม Total			0 - 14			15 - 59			60 ปีขึ้นไป 60 and over			
	รวม Total	ชาย Male	หญิง Female	รวม Total	ชาย Male	หญิง Female	รวม Total	ชาย Male	หญิง Female	รวม Total	ชาย Male	หญิง Female	
พระราชอาณาจักร	70,179,890	33,799,407	36,380,483	11,010,791	5,612,480	5,398,311	45,141,688	22,282,600	22,859,088	14,027,411	5,904,327	8,123,084	Whole kingdom
กรุงเทพมหานคร	9,102,272	4,369,859	4,732,413	1,212,422	628,806	583,616	6,433,110	3,140,011	3,293,099	1,456,740	601,042	855,698	Bangkok
ภาคกลาง	21,981,489	10,609,123	11,372,366	3,004,737	1,521,528	1,483,209	15,198,002	7,525,690	7,672,312	3,778,750	1,561,905	2,216,845	Central region
สมุทรปราการ	2,396,310	1,135,637	1,260,673	253,482	128,266	125,216	1,756,370	849,110	907,260	386,458	158,261	228,197	Samut Prakan
นนทบุรี	1,889,277	895,344	993,933	196,814	98,997	97,817	1,396,067	674,382	721,685	296,396	121,965	174,431	Nonthaburi
ปทุมธานี	1,889,029	895,229	993,800	196,066	98,801	97,265	1,403,334	676,953	726,381	289,629	119,475	170,154	Pathum Thani
พระนครศรีอยุธยา	920,073	449,617	470,456	127,090	64,852	62,238	599,514	307,239	292,275	193,469	77,526	115,943	Phra Nakhon Si Ayutthaya
อ่างทอง	242,466	118,487	123,979	34,590	17,640	16,950	155,180	79,759	75,421	52,696	21,088	31,608	Ang Thong
ลพบุรี	768,859	375,725	393,134	109,230	55,832	53,398	494,337	253,712	240,625	165,292	66,181	99,111	Lop Buri
สิงห์บุรี	182,009	88,945	93,064	25,941	13,242	12,699	116,581	59,903	56,678	39,487	15,800	23,687	Sing Buri
ชัยนาท	285,449	139,494	145,955	40,820	20,816	20,004	182,377	93,722	88,655	62,252	24,956	37,296	Chai Nat
สระบุรี	767,673	375,144	392,529	108,885	55,493	53,392	495,670	254,223	241,447	163,118	65,428	97,690	Saraburi
ชลบุรี	2,042,884	997,535	1,045,349	329,626	165,109	164,517	1,396,132	688,881	707,251	317,126	143,545	173,581	Chon Buri
ระยอง	1,144,396	558,808	585,588	189,866	95,610	94,256	792,862	395,512	397,350	161,668	67,686	93,982	Rayong
จันทบุรี	577,744	282,114	295,630	99,603	50,681	48,922	390,632	195,203	195,429	87,509	36,230	51,279	Chanthaburi
ตราด	282,290	137,843	144,447	49,315	25,038	24,277	189,492	94,849	94,643	43,483	17,956	25,527	Trat
ฉะเชิงเทรา	943,380	460,653	482,727	154,760	78,720	76,040	655,313	326,650	328,663	133,307	55,283	78,024	Chachoengsao
ปราจีนบุรี	672,196	325,364	346,832	114,619	57,527	57,092	452,687	224,684	228,003	104,890	43,153	61,737	Prachin Buri
นครนายก	265,859	129,818	136,041	45,103	22,977	22,126	179,821	89,906	89,915	40,935	16,935	24,000	Nakhon Nayok
สระแก้ว	681,470	335,640	345,830	117,896	60,517	57,379	458,206	231,041	227,165	105,368	44,082	61,286	Sa Kaeo
ราชบุรี	810,009	394,957	415,052	127,000	64,632	62,368	506,047	257,677	248,370	176,962	72,648	104,314	Ratchaburi
กาญจนบุรี	833,928	406,622	427,306	133,493	67,925	65,568	513,808	262,072	251,736	186,627	76,625	110,002	Kanchanaburi
สุพรรณบุรี	845,077	412,057	433,020	134,839	68,746	66,093	518,777	264,633	254,144	191,461	78,678	112,783	Suphan Buri

ตารางที่ 4 จำนวนประชากร จำแนกตามกลุ่มอายุ เพศ จังหวัด และภาค พ.ศ. 2567 (ต่อ)  
 Table 4 Number of population by age group, sex, province and region, 2024 (Cont.)

จังหวัด และภาค	กลุ่มอายุ (ปี) Age group (years)												Province and region
	รวม Total			0 - 14			15 - 59			60 ปีขึ้นไป 60 and over			
	รวม Total	ชาย Male	หญิง Female	รวม Total	ชาย Male	หญิง Female	รวม Total	ชาย Male	หญิง Female	รวม Total	ชาย Male	หญิง Female	
นครปฐม	1,270,067	601,897	668,170	131,709	66,314	65,395	950,466	458,660	491,806	187,892	76,923	110,969	Nakhon Pathom
สมุทรสาคร	1,107,474	524,839	582,635	99,293	50,182	49,111	868,290	417,538	450,752	139,891	57,119	82,772	Samut Sakhon
สมุทรสงคราม	174,325	84,999	89,326	27,278	13,849	13,429	109,643	55,808	53,835	37,404	15,342	22,062	Samut Songkhram
เพชรบุรี	503,453	245,481	257,972	78,954	40,149	38,805	313,975	159,805	154,170	110,524	45,527	64,997	Phetchaburi
ประจวบคีรีขันธ์	485,792	236,874	248,918	78,465	39,613	38,852	302,421	153,768	148,653	104,906	43,493	61,413	Prachuap khiri Khan
<b>ภาคเหนือ</b>	<b>11,120,320</b>	<b>5,324,107</b>	<b>5,796,213</b>	<b>1,631,213</b>	<b>830,849</b>	<b>800,364</b>	<b>6,575,222</b>	<b>3,254,944</b>	<b>3,320,278</b>	<b>2,913,885</b>	<b>1,238,314</b>	<b>1,675,571</b>	<b>Northern region</b>
เชียงใหม่	1,786,994	855,566	931,428	262,694	132,695	129,999	1,072,539	530,142	542,397	451,761	192,729	259,032	Chiang Mai
ลำพูน	385,308	184,474	200,834	57,223	28,914	28,309	230,378	113,978	116,400	97,707	41,582	56,125	Lamphun
ลำปาง	682,796	326,903	355,893	99,692	50,904	48,788	401,772	199,018	202,754	181,332	76,981	104,351	Lampang
อุตรดิตถ์	394,459	188,856	205,603	57,650	29,441	28,209	231,723	114,798	116,925	105,086	44,617	60,469	Uttaradit
แพร่	358,157	171,478	186,679	52,291	26,713	25,578	210,600	104,300	106,300	95,266	40,465	54,801	Phrae
น่าน	433,121	207,367	225,754	63,327	32,345	30,982	254,394	126,045	128,349	115,400	48,977	66,423	Nan
พะเยา	352,203	168,626	183,577	51,492	26,297	25,195	206,997	102,541	104,456	93,714	39,788	53,926	Phayao
เชียงราย	1,127,528	539,827	587,701	167,503	85,305	82,198	665,212	329,318	335,894	294,813	125,204	169,609	Chiang Rai
แม่ฮ่องสอน	245,251	117,417	127,834	36,628	18,663	17,965	144,587	71,559	73,028	64,036	27,195	36,841	Mae Hong Son
นครสวรรค์	888,723	425,500	463,223	129,640	66,160	63,480	523,412	259,326	264,086	235,671	100,014	135,657	Nakhon Sawan
อุทัยธานี	267,298	127,974	139,324	39,057	19,955	19,102	157,133	77,855	79,298	71,108	30,184	40,924	Uthai Thani
กำแพงเพชร	778,828	372,885	405,943	113,762	58,017	55,745	458,587	227,234	231,353	206,479	87,634	118,845	Kamphaeng Phet
ตาก	536,784	256,997	279,787	79,922	40,847	39,075	319,386	157,766	161,620	137,476	58,384	79,092	Tak
สุโขทัย	602,009	288,224	313,785	88,022	44,951	43,071	353,636	175,211	178,425	160,351	68,062	92,289	Sukhothai
พิษณุโลก	891,208	426,686	464,522	130,076	66,413	63,663	524,426	259,775	264,651	236,706	100,498	136,208	Phitsanulok
พิจิตร	497,806	238,336	259,470	72,304	36,853	35,451	294,334	145,771	148,563	131,168	55,712	75,456	Phichit
เพชรบูรณ์	891,847	426,991	464,856	129,930	66,376	63,554	526,106	260,327	265,779	235,811	100,288	135,523	Phetchabun

ตารางที่ 4 จำนวนประชากร จำแนกตามกลุ่มอายุ เพศ จังหวัด และภาค พ.ศ. 2567 (ต่อ)

Table 4 Number of population by age group, sex, province and region, 2024 (Cont.)

จังหวัด และภาค	กลุ่มอายุ (ปี) Age group (years)												Province and region
	รวม Total			0 - 14			15 - 59			60 ปีขึ้นไป 60 and over			
	รวม Total	ชาย Male	หญิง Female	รวม Total	ชาย Male	หญิง Female	รวม Total	ชาย Male	หญิง Female	รวม Total	ชาย Male	หญิง Female	
ภาคตะวันออกเฉียงเหนือ	18,147,860	8,717,496	9,430,364	3,175,713	1,620,651	1,555,062	10,753,301	5,295,538	5,457,763	4,218,846	1,801,307	2,417,539	Northeastern region
นครราชสีมา	2,486,343	1,194,347	1,291,996	432,832	220,800	212,032	1,478,383	727,706	750,677	575,128	245,841	329,287	Nakhon Ratchasima
บุรีรัมย์	1,176,074	564,939	611,135	206,230	105,241	100,989	695,962	342,845	353,117	273,882	116,853	157,029	Buri Ram
สุรินทร์	1,025,206	492,472	532,734	179,785	91,732	88,053	607,023	299,016	308,007	238,398	101,724	136,674	Surin
ศรีสะเกษ	912,335	438,251	474,084	160,027	81,669	78,358	539,870	265,997	273,873	212,438	90,585	121,853	Si Sa ket
อุบลราชธานี	1,723,972	827,850	896,122	302,248	154,220	148,028	1,020,695	502,674	518,021	401,029	170,956	230,073	Ubon Ratchathani
ยโสธร	440,581	211,637	228,944	77,258	39,431	37,827	260,725	128,463	132,262	102,598	43,743	58,855	Yasothon
ชัยภูมิ	910,538	437,387	473,151	159,645	81,478	78,167	538,944	265,535	273,409	211,949	90,374	121,575	Chaiyaphum
อำนาจเจริญ	280,161	134,854	145,307	49,151	25,136	24,015	165,798	81,855	83,943	65,212	27,863	37,349	Amnat Charoen
บึงกาฬ	354,648	171,989	182,659	62,155	32,016	30,139	210,093	104,451	105,642	82,400	35,522	46,878	Bueng Kan
หนองบัวลำภู	466,770	223,744	243,026	81,865	41,700	40,165	276,165	135,765	140,400	108,740	46,279	62,461	Nong Bua Lamphu
ขอนแก่น	1,702,525	817,826	884,699	297,446	151,785	145,661	1,009,399	496,830	512,569	395,680	169,211	226,469	Khon kaen
อุดรธานี	1,241,319	596,760	644,559	216,840	110,690	106,150	735,522	362,094	373,428	288,957	123,976	164,981	Udon Thani
เลย	532,094	255,594	276,500	92,702	47,343	45,359	315,846	155,489	160,357	123,546	52,762	70,784	Loie
หนองคาย	454,445	216,639	237,806	78,700	39,920	38,780	270,687	131,996	138,691	105,058	44,723	60,335	Nong Khai
มหาสารคาม	758,302	364,257	394,045	133,037	67,895	65,142	448,696	221,069	227,627	176,569	75,293	101,276	Maha Sarakham
ร้อยเอ็ด	1,033,165	496,290	536,875	181,355	92,535	88,820	611,119	301,070	310,049	240,691	102,685	138,006	Roi Et
กาฬสินธุ์	775,519	372,528	402,991	136,023	69,416	66,607	458,944	226,133	232,811	180,552	76,979	103,573	Kalasin
สกลนคร	902,671	433,612	469,059	158,274	80,800	77,474	534,334	263,252	271,082	210,063	89,560	120,503	Sakon Nakhon
นครพนม	535,789	257,372	278,417	93,840	47,902	45,938	317,281	156,284	160,997	124,668	53,186	71,482	Nakhon phanom
มุกดาหาร	435,403	209,148	226,255	76,300	38,942	37,358	257,815	127,014	130,801	101,288	43,192	58,096	Mukdahan



ตารางที่ 4 จำนวนประชากร จำแนกตามกลุ่มอายุ เพศ จังหวัด และภาค พ.ศ. 2567 (ต่อ)

Table 4 Number of population by age group, sex, province and region, 2024 (Cont.)

จังหวัด และภาค	กลุ่มอายุ (ปี) Age group (years)												60 ปีขึ้นไป 60 and over		Province and region
	รวม Total		0 - 14		15 - 59		รวม Total		รวม Total		รวม Total				
	ชาย Male	หญิง Female	ชาย Male	หญิง Female	ชาย Male	หญิง Female	ชาย Male	หญิง Female	ชาย Male	หญิง Female	ชาย Male	หญิง Female			
ภาคใต้	9,827,949	4,778,822	5,049,127	1,986,706	1,010,646	976,060	6,182,053	3,066,417	3,115,636	1,659,190	701,759	957,431	Southern region		
นครศรีธรรมราช	1,531,421	744,649	786,772	313,977	160,063	153,914	952,598	472,727	479,871	264,846	111,859	152,987	Nakhon Si Thammarat		
กระบี่	435,895	211,954	223,941	87,624	44,547	43,077	275,428	136,828	138,600	72,843	30,579	42,264	Krabi		
พังงา	247,898	120,540	127,358	50,472	25,412	25,060	157,345	78,173	79,172	40,081	16,955	23,126	Phangnga		
ภูเก็ต	618,664	300,827	317,837	119,363	60,002	59,361	398,406	196,982	201,424	100,895	43,843	57,052	Phuket		
สุราษฎร์ธานี	1,176,564	572,103	604,461	231,791	117,896	113,895	756,469	374,677	381,792	188,304	79,530	108,774	Surat Thani		
ระนอง	295,337	143,608	151,729	60,005	30,428	29,577	190,044	94,047	95,997	45,288	19,133	26,155	Ranong		
ชุมพร	502,134	244,161	257,973	100,102	50,597	49,505	321,849	159,695	162,154	80,183	33,869	46,314	Chumphon		
สงขลา	1,711,885	832,401	879,484	343,341	175,128	168,213	1,078,283	534,586	543,697	290,261	122,687	167,574	Songkhla		
สตูล	302,059	146,879	155,180	62,006	31,577	30,429	187,522	93,135	94,387	52,531	22,167	30,364	Satun		
ตรัง	634,266	308,408	325,858	129,227	65,764	63,463	396,264	196,727	199,537	108,775	45,917	62,858	Trang		
พัทลุง	491,159	238,823	252,336	101,367	51,694	49,673	303,590	150,741	152,849	86,202	36,388	49,814	Phatthalung		
ปัตตานี	652,332	317,192	335,140	133,999	68,290	65,709	404,753	200,978	203,775	113,580	47,924	65,656	Pattani		
ยะลา	485,872	236,258	249,614	100,201	51,115	49,086	300,640	149,253	151,387	85,031	35,890	49,141	Yala		
นราธิวาส	742,463	361,019	381,444	153,231	78,133	75,098	458,862	227,868	230,994	130,370	55,018	75,352	Narathiwat		

ตารางที่ 5 จำนวนผู้สูงอายุ จำแนกตามเพศ เขตการปกครอง จังหวัด และภาค พ.ศ. 2567

Table 5 Number of the older persons by sex, area, province and region, 2024

จังหวัด และภาค	รวม				ในเขตเทศบาล				นอกเขตเทศบาล				Province and region
	Total		ชาย		Total		ชาย		Total		ชาย		
	รวม	ชาย	หญิง	Female	รวม	ชาย	หญิง	Female	รวม	ชาย	หญิง	Female	
ทั่วราชอาณาจักร	14,027,411	5,904,327	8,123,084	6,016,788	2,494,838	3,521,950	8,010,623	3,409,489	4,601,134	Whole kingdom			
กรุงเทพมหานคร	1,456,740	601,042	855,698	1,456,740	601,042	855,698	-	-	-	Bangkok			
ภาคกลาง	3,778,750	1,561,905	2,216,845	1,731,507	711,495	1,020,012	2,047,243	850,410	1,196,833	Central region			
สมุทรปราการ	386,458	158,261	228,197	229,760	93,549	136,211	156,698	64,712	91,986	Samut Prakan			
นนทบุรี	296,396	121,965	174,431	177,731	73,301	104,430	118,665	48,664	70,001	Nonthaburi			
ปทุมธานี	289,629	119,475	170,154	166,315	66,810	99,505	123,314	52,665	70,649	Pathum Thani			
พระนครศรีอยุธยา	193,469	77,526	115,943	81,950	31,941	50,009	111,519	45,585	65,934	Phra Nakhon Si Ayutthaya			
อ่างทอง	52,696	21,088	31,608	22,777	8,978	13,799	29,919	12,110	17,809	Ang Thong			
ลพบุรี	165,292	66,181	99,111	50,819	20,521	30,298	114,473	45,660	68,813	Lop Buri			
สิงห์บุรี	39,487	15,800	23,687	11,232	4,389	6,843	28,255	11,411	16,844	Sing Buri			
ชัยนาท	62,252	24,956	37,296	42,026	16,632	25,394	20,226	8,324	11,902	Chai Nat			
สระบุรี	163,118	65,428	97,690	54,977	21,361	33,616	108,141	44,067	64,074	Saraburi			
ชลบุรี	317,126	143,545	173,581	236,807	106,984	129,823	80,319	36,561	43,758	Chon Buri			
ระยอง	161,668	67,686	93,982	88,291	36,470	51,821	73,377	31,216	42,161	Rayong			
จันทบุรี	87,509	36,230	51,279	44,073	17,964	26,109	43,436	18,266	25,170	Chanthaburi			
ตราด	43,483	17,956	25,527	14,647	5,924	8,723	28,836	12,032	16,804	Trat			
ฉะเชิงเทรา	133,307	55,283	78,024	38,668	15,917	22,751	94,639	39,366	55,273	Chachoengsao			
ปราจีนบุรี	104,890	43,153	61,737	15,057	5,978	9,079	89,833	37,175	52,658	Prachin Buri			
นครนายก	40,935	16,935	24,000	4,680	1,848	2,832	36,255	15,087	21,168	Nakhon Nayok			
สระแก้ว	105,368	44,082	61,286	25,888	10,671	15,217	79,480	33,411	46,069	Sa Kaeo			
ราชบุรี	176,962	72,648	104,314	71,197	28,324	42,873	105,765	44,324	61,441	Ratchaburi			
กาญจนบุรี	186,627	76,625	110,002	68,546	27,843	40,703	118,081	48,782	69,299	Kanchanaburi			
สุพรรณบุรี	191,461	78,678	112,783	52,110	21,109	31,001	139,351	57,569	81,782	Suphan Buri			

ตารางที่ 5 จำนวนผู้สูงอายุ จำแนกตามเพศ เขตการปกครอง จังหวัด และภาค พ.ศ. 2567 (ต่อ)  
 Table 5 Number of the older persons by sex, area, province and region, 2024 (Cont.)

จังหวัด และภาค	รวม						ในเขตเทศบาล						นอกเขตเทศบาล						Province and region
	รวม		ชาย		หญิง		รวม		ชาย		หญิง		รวม		ชาย		หญิง		
	Total	Male	Female	Total	Male	Female	Total	Male	Female	Total	Male	Female	Total	Male	Female	Total	Male	Female	
นครปฐม	187,892	76,923	110,969	67,921	27,915	40,006	119,971	49,008	70,963	Nakhon Pathom									
สมุทรสาคร	139,891	57,119	82,772	75,862	30,868	44,994	64,029	26,251	37,778	Samut Sakhon									
สมุทรสงคราม	37,404	15,342	22,062	8,698	3,363	5,335	28,706	11,979	16,727	Samut Songkhram									
เพชรบุรี	110,524	45,527	64,997	41,436	16,576	24,860	69,088	28,951	40,137	Phetchaburi									
ประจวบคีรีขันธ์	104,906	43,493	61,413	40,039	16,259	23,780	64,867	27,234	37,633	Prachuap khiri Khan									
<b>ภาคเหนือ</b>	<b>2,913,885</b>	<b>1,238,314</b>	<b>1,675,571</b>	<b>1,013,187</b>	<b>420,596</b>	<b>592,591</b>	<b>1,900,698</b>	<b>817,718</b>	<b>1,082,980</b>	<b>Northern region</b>									
เชียงใหม่	451,761	192,729	259,032	252,827	105,749	147,078	198,934	86,980	111,954	Chiang Mai									
ลำพูน	97,707	41,582	56,125	62,463	26,223	36,240	35,244	15,359	19,885	Lamphun									
ลำปาง	181,332	76,981	104,351	91,455	37,915	53,540	89,877	39,066	50,811	Lampang									
อุตรดิตถ์	105,086	44,617	60,469	36,427	15,203	21,224	68,659	29,414	39,245	Uttaradit									
แพร่	95,266	40,465	54,801	34,998	14,678	20,320	60,268	25,787	34,481	Phrae									
น่าน	115,400	48,977	66,423	25,479	10,613	14,866	89,921	38,364	51,557	Nan									
พะเยา	93,714	39,788	53,926	49,911	20,760	29,151	43,803	19,028	24,775	Phayao									
เชียงราย	294,813	125,204	169,609	115,329	47,942	67,387	179,484	77,262	102,222	Chiang Rai									
แม่ฮ่องสอน	64,036	27,195	36,841	9,577	3,919	5,658	54,459	23,276	31,183	Mae Hong Son									
นครสวรรค์	235,671	100,014	135,657	54,071	22,354	31,717	181,600	77,660	103,940	Nakhon Sawan									
อุทัยธานี	71,108	30,184	40,924	15,765	6,564	9,201	55,343	23,620	31,723	Uthai Thani									
กำแพงเพชร	206,479	87,634	118,845	55,303	22,776	32,527	151,176	64,858	86,318	Kamphaeng Phet									
ตาก	137,476	58,384	79,092	38,669	15,921	22,748	98,807	42,463	56,344	Tak									
สุโขทัย	160,351	68,062	92,289	42,760	17,815	24,945	117,591	50,247	67,344	Sukhothai									
พิษณุโลก	236,706	100,498	136,208	52,866	21,115	31,751	183,840	79,383	104,457	Phitsanulok									
พิจิตร	131,168	55,712	75,456	31,660	13,105	18,555	99,508	42,607	56,901	Phichit									
เพชรบูรณ์	235,811	100,288	135,523	43,627	17,944	25,683	192,184	82,344	109,840	Phetchabun									

ตารางที่ 5 จำนวนผู้สูงอายุ จำแนกตามเพศ เขตการปกครอง จังหวัด และภาค พ.ศ. 2567 (ต่อ)  
 Table 5 Number of the older persons by sex, area, province and region, 2024 (Cont.)

จังหวัด และภาค	รวม		ในเขตเทศบาล				นอกเขตเทศบาล				Province and region		
	Total		Municipal area		Non-municipal area		Total		Male			Female	
	รวม	ชาย	หญิง	ชาย	หญิง	รวม	ชาย	หญิง	รวม	ชาย		หญิง	
ภาคตะวันออกเฉียงเหนือ	4,218,846	1,801,307	2,417,539	1,252,740	528,665	724,075	2,966,106	1,272,642	1,693,464	Northeastern region			
นครราชสีมา	575,128	245,841	329,287	150,130	62,935	87,195	424,998	182,906	242,092	Nakhon Ratchasima			
บุรีรัมย์	273,882	116,853	157,029	81,404	34,452	46,952	192,478	82,401	110,077	Buri Ram			
สุรินทร์	238,398	101,724	136,674	32,863	13,755	19,108	205,535	87,969	117,566	Surin			
ศรีสะเกษ	212,438	90,585	121,853	32,614	13,725	18,889	179,824	76,860	102,964	Si Sa ket			
อุบลราชธานี	401,029	170,956	230,073	95,553	39,759	55,794	305,476	131,197	174,279	Ubon Ratchathani			
ยโสธร	102,598	43,743	58,855	26,872	11,675	15,197	75,726	32,068	43,658	Yasothon			
ชัยภูมิ	211,949	90,374	121,575	45,497	19,225	26,272	166,452	71,149	95,303	Chaiyaphum			
อำนาจเจริญ	65,212	27,863	37,349	22,710	9,707	13,003	42,502	18,156	24,346	Amnat Charoen			
บึงกาฬ	82,400	35,522	46,878	20,429	8,767	11,662	61,971	26,755	35,216	Bueng Kan			
หนองบัวลำภู	108,740	46,279	62,461	45,764	19,294	26,470	62,976	26,985	35,991	Nong Bua lamphu			
ขอนแก่น	395,680	169,211	226,469	160,804	68,156	92,648	234,876	101,055	133,821	Khon kaen			
อุดรธานี	288,957	123,976	164,981	109,240	45,971	63,269	179,717	78,005	101,712	Udon Thani			
เลย	123,546	52,762	70,784	37,437	15,863	21,574	86,109	36,899	49,210	Loie			
หนองคาย	105,058	44,723	60,335	33,092	14,144	18,948	71,966	30,579	41,387	Nong Khai			
มหาสารคาม	176,569	75,293	101,276	33,154	13,710	19,444	143,415	61,583	81,832	Maha Sarakham			
ร้อยเอ็ด	240,691	102,685	138,006	81,632	34,433	47,199	159,059	68,252	90,807	Roi Et			
กาฬสินธุ์	180,552	76,979	103,573	94,441	40,024	54,417	86,111	36,955	49,156	Kalasin			
สกลนคร	210,063	89,560	120,503	70,955	30,047	40,908	139,108	59,513	79,595	Sakon Nakhon			
นครพนม	124,668	53,186	71,482	26,671	11,195	15,476	97,997	41,991	56,006	Nakhon phanom			
มุกดาหาร	101,288	43,192	58,096	51,478	21,828	29,650	49,810	21,364	28,446	Mukdahan			

ตารางที่ 5 จำนวนผู้สูงอายุ จำแนกตามเพศ เขตการปกครอง จังหวัด และภาค พ.ศ. 2567 (ต่อ)  
 Table 5 Number of the older persons by sex, area, province and region, 2024 (Cont.)

จังหวัด และภาค	รวม						ในเขตเทศบาล						นอกเขตเทศบาล						Province and region
	รวม		ชาย		หญิง		รวม		ชาย		หญิง		รวม		ชาย		หญิง		
	Total	Male	Female	Total	Male	Female	Total	Male	Female	Total	Male	Female	Total	Male	Female	Total	Male	Female	
ภาคใต้	1,659,190	701,759	957,431	562,614	233,040	329,574	1,096,576	468,719	627,857	Southern region									
นครศรีธรรมราช	264,846	111,859	152,987	48,914	19,956	28,958	215,932	91,903	124,029	Nakhon Si Thammarat									
กระบี่	72,843	30,579	42,264	10,757	4,288	6,469	62,086	26,291	35,795	Krabi									
พังงา	40,081	16,955	23,126	6,469	2,751	3,718	33,612	14,204	19,408	Phangnga									
ภูเก็ต	100,895	43,843	57,052	69,032	29,323	39,709	31,863	14,520	17,343	Phuket									
สุราษฎร์ธานี	188,304	79,530	108,774	77,142	31,836	45,306	111,162	47,694	63,468	Surat Thani									
ระนอง	45,288	19,133	26,155	22,589	9,396	13,193	22,699	9,737	12,962	Ranong									
ชุมพร	80,183	33,869	46,314	25,442	10,761	14,681	54,741	23,108	31,633	Chumphon									
สงขลา	290,261	122,687	167,574	157,779	65,163	92,616	132,482	57,524	74,958	Songkhla									
สตูล	52,531	22,167	30,364	10,680	4,318	6,362	41,851	17,849	24,002	Satun									
ตรัง	108,775	45,917	62,858	20,223	8,224	11,999	88,552	37,693	50,859	Trang									
พัทลุง	86,202	36,388	49,814	44,085	18,238	25,847	42,117	18,150	23,967	Phatthalung									
ปัตตานี	113,580	47,924	65,656	19,592	8,285	11,307	93,988	39,639	54,349	Pattani									
ยะลา	85,031	35,890	49,141	23,678	9,747	13,931	61,353	26,143	35,210	Yala									
นราธิวาส	130,370	55,018	75,352	26,232	10,754	15,478	104,138	44,264	59,874	Narathiwat									

ตารางที่ 6 จำนวนผู้สูงอายุ จำแนกตามเพศ กลุ่มช่วงวัย เขตการปกครอง จังหวัด และภาค พ.ศ. 2567

Table 6 Number of the older persons by sex, age group, area, province and region, 2024

เขตการปกครอง จังหวัด และภาค	กลุ่มอายุ (ปี) Age group (years)												Area
	รวม Total			60 - 69			70 - 79			80 ปีขึ้นไป 80 and over			
	รวม Total	ชาย Male	หญิง Female	รวม Total	ชาย Male	หญิง Female	รวม Total	ชาย Male	หญิง Female	รวม Total	ชาย Male	หญิง Female	
ทั่วราชอาณาจักร	14,027,411	5,904,327	8,123,084	8,321,036	3,770,728	4,550,308	4,180,852	1,666,979	2,513,873	1,525,523	466,620	1,058,903	Whole kingdom
ในเขตเทศบาล	6,016,788	2,494,838	3,521,950	3,627,990	1,624,378	2,003,612	1,756,851	683,064	1,073,787	631,947	187,396	444,551	Municipal area
นอกเขตเทศบาล	8,010,623	3,409,489	4,601,134	4,693,046	2,146,350	2,546,696	2,424,001	983,915	1,440,086	893,576	279,224	614,352	Non-municipal area
<b>กรุงเทพมหานคร</b>	<b>1,456,740</b>	<b>601,042</b>	<b>855,698</b>	<b>926,478</b>	<b>413,565</b>	<b>512,913</b>	<b>399,697</b>	<b>150,445</b>	<b>249,252</b>	<b>130,565</b>	<b>37,032</b>	<b>93,533</b>	<b>Bangkok</b>
<b>ภาคกลาง</b>	<b>3,778,750</b>	<b>1,561,905</b>	<b>2,216,845</b>	<b>2,301,256</b>	<b>1,035,478</b>	<b>1,265,778</b>	<b>1,074,719</b>	<b>409,701</b>	<b>665,018</b>	<b>402,775</b>	<b>116,726</b>	<b>286,049</b>	<b>Central region</b>
สมุทรปราการ	386,458	158,261	228,197	242,000	108,026	133,974	106,779	39,819	66,960	37,679	10,416	27,263	Samut Prakan
นนทบุรี	296,396	121,965	174,431	186,308	83,569	102,739	81,426	30,405	51,021	28,662	7,991	20,671	Nonthaburi
ปทุมธานี	289,629	119,475	170,154	182,300	82,111	100,189	79,296	29,435	49,861	28,033	7,929	20,104	Pathum Thani
พระนครศรีอยุธยา	193,469	77,526	115,943	113,562	49,728	63,834	57,170	21,277	35,893	22,737	6,521	16,216	Phra Nakhon Si Ayutthaya
อ่างทอง	52,696	21,088	31,608	30,969	13,546	17,423	15,551	5,785	9,766	6,176	1,757	4,419	Ang Thong
ลพบุรี	165,292	66,181	99,111	97,226	42,532	54,694	48,750	18,158	30,592	19,316	5,491	13,825	Lop Buri
สิงห์บุรี	39,487	15,800	23,687	23,212	10,151	13,061	11,652	4,335	7,317	4,623	1,314	3,309	Sing Buri
ชัยนาท	62,252	24,956	37,296	36,568	16,003	20,565	18,357	6,841	11,516	7,327	2,112	5,215	Chai Nat
สระบุรี	163,118	65,428	97,690	95,693	41,918	53,775	48,126	17,972	30,154	19,299	5,538	13,761	Saraburi
ชลบุรี	317,126	143,545	173,581	202,425	100,740	101,685	84,234	33,685	50,549	30,467	9,120	21,347	Chon Buri
ระยอง	161,668	67,686	93,982	100,188	45,555	54,633	44,932	17,263	27,669	16,548	4,868	11,680	Rayong
จันทบุรี	87,509	36,230	51,279	54,160	24,337	29,823	24,341	9,252	15,089	9,008	2,641	6,367	Chanthaburi
ตราด	43,483	17,956	25,527	26,866	12,041	14,825	12,122	4,600	7,522	4,495	1,315	3,180	Trat
ฉะเชิงเทรา	133,307	55,283	78,024	82,451	37,090	45,361	37,112	14,158	22,954	13,744	4,035	9,709	Chachoengsao
ปราจีนบุรี	104,890	43,153	61,737	64,863	29,021	35,842	29,151	11,018	18,133	10,876	3,114	7,762	Prachin Buri
นครนายก	40,935	16,935	24,000	25,297	11,366	13,931	11,410	4,334	7,076	4,228	1,235	2,993	Nakhon Nayok
สระแก้ว	105,368	44,082	61,286	65,180	29,570	35,610	29,337	11,286	18,051	10,851	3,226	7,625	Sa Kaeo
ราชบุรี	176,962	72,648	104,314	102,092	45,162	56,930	53,685	21,118	32,567	21,185	6,368	14,817	Ratchaburi
กาญจนบุรี	186,627	76,625	110,002	107,798	47,658	60,140	56,490	22,253	34,237	22,339	6,714	15,625	Kanchanaburi
สุพรรณบุรี	191,461	78,678	112,783	110,242	48,720	61,522	57,964	22,817	35,147	23,255	7,141	16,114	Suphan Buri

ตารางที่ 6 จำนวนผู้สูงอายุ จำแนกตามเพศ กลุ่มช่วงวัย เขตการปกครอง จังหวัด และภาค พ.ศ. 2567 (ต่อ)  
 Table 6 Number of the older persons by sex, age group, area, province and region, 2024 (Cont.)

เขตการปกครอง จังหวัด และภาค	กลุ่มอายุ (ปี) Age group (years)												Area
	รวม Total			60 - 69			70 - 79			80 ปีขึ้นไป 80 and over			
	รวม Total	ชาย Male	หญิง Female	รวม Total	ชาย Male	หญิง Female	รวม Total	ชาย Male	หญิง Female	รวม Total	ชาย Male	หญิง Female	
นครปฐม	187,892	76,923	110,969	117,852	52,566	65,286	51,826	19,336	32,490	18,214	5,021	13,193	Nakhon Pathom
สมุทรสาคร	139,891	57,119	82,772	87,784	39,066	48,718	38,543	14,287	24,256	13,564	3,766	9,798	Samut Sakhon
สมุทรสงคราม	37,404	15,342	22,062	21,589	9,530	12,059	11,334	4,465	6,869	4,481	1,347	3,134	Samut Songkhram
เพชรบุรี	110,524	45,527	64,997	63,851	28,338	35,513	33,447	13,201	20,246	13,226	3,988	9,238	Phetchaburi
ประจวบคีรีขันธ์	104,906	43,493	61,413	60,780	27,134	33,646	31,684	12,601	19,083	12,442	3,758	8,684	Prachuap khiri Khan
<b>ภาคเหนือ</b>	<b>2,913,885</b>	<b>1,238,314</b>	<b>1,675,571</b>	<b>1,728,120</b>	<b>780,314</b>	<b>947,806</b>	<b>874,308</b>	<b>358,690</b>	<b>515,618</b>	<b>311,457</b>	<b>99,310</b>	<b>212,147</b>	<b>Northern region</b>
เชียงใหม่	451,761	192,729	259,032	268,468	121,765	146,703	135,166	55,581	79,585	48,127	15,383	32,744	Chiang Mai
ลำพูน	97,707	41,582	56,125	57,942	26,215	31,727	29,328	12,025	17,303	10,437	3,342	7,095	Lamphun
ลำปาง	181,332	76,981	104,351	107,475	48,477	58,998	54,445	22,319	32,126	19,412	6,185	13,227	Lampang
อุตรดิตถ์	105,086	44,617	60,469	62,296	28,094	34,202	31,551	12,941	18,610	11,239	3,582	7,657	Uttaradit
แพร่	95,266	40,465	54,801	56,486	25,490	30,996	28,601	11,734	16,867	10,179	3,241	6,938	Phrae
น่าน	115,400	48,977	66,423	68,398	30,831	37,567	34,659	14,210	20,449	12,343	3,936	8,407	Nan
พะเยา	93,714	39,788	53,926	55,558	25,059	30,499	28,136	11,537	16,599	10,020	3,192	6,828	Phayao
เชียงราย	294,813	125,204	169,609	174,656	78,815	95,841	88,519	36,306	52,213	31,638	10,083	21,555	Chiang Rai
แม่ฮ่องสอน	64,036	27,195	36,841	37,944	17,125	20,819	19,233	7,874	11,359	6,859	2,196	4,663	Mae Hong Son
นครสวรรค์	235,671	100,014	135,657	139,688	62,960	76,728	70,772	29,025	41,747	25,211	8,029	17,182	Nakhon Sawan
อุทัยธานี	71,108	30,184	40,924	42,157	19,011	23,146	21,347	8,750	12,597	7,604	2,423	5,181	Uthai Thani
กำแพงเพชร	206,479	87,634	118,845	122,391	55,168	67,223	62,005	25,429	36,576	22,083	7,037	15,046	Kamphaeng Phet
ตาก	137,476	58,384	79,092	81,591	36,798	44,793	41,221	16,910	24,311	14,664	4,676	9,988	Tak
สุโขทัย	160,351	68,062	92,289	95,041	42,839	52,202	48,173	19,765	28,408	17,137	5,458	11,679	Sukhothai
พิษณุโลก	236,706	100,498	136,208	140,324	63,292	77,032	71,058	29,135	41,923	25,324	8,071	17,253	Phitsanulok
พิจิตร	131,168	55,712	75,456	77,771	35,091	42,680	39,387	16,161	23,226	14,010	4,460	9,550	Phichit
เพชรบูรณ์	235,811	100,288	135,523	139,934	63,284	76,650	70,707	28,988	41,719	25,170	8,016	17,154	Phetchabun

ตารางที่ 6 จำนวนผู้สูงอายุ จำแนกตามเพศ กลุ่มช่วงวัย เขตการปกครอง จังหวัด และภาค พ.ศ. 2567 (ต่อ)  
 Table 6 Number of the older persons by sex, age group, area, province and region, 2024 (Cont.)

เขตการปกครอง จังหวัด และภาค	กลุ่มอายุ (ปี) Age group (years)												Area province and region
	รวม Total			60 - 69			70 - 79			80 ปีขึ้นไป 80 and over			
	รวม Total	ชาย Male	หญิง Female	รวม Total	ชาย Male	หญิง Female	รวม Total	ชาย Male	หญิง Female	รวม Total	ชาย Male	หญิง Female	
ภาคตะวันออกเฉียงเหนือ	4,218,846	1,801,307	2,417,539	2,398,123	1,097,325	1,300,798	1,343,846	551,615	792,231	476,877	152,367	324,510	Northeastern region
นครราชสีมา	575,128	245,841	329,287	326,780	149,583	177,197	183,368	75,465	107,903	64,980	20,793	44,187	Nakhon Ratchasima
บุรีรัมย์	273,882	116,853	157,029	155,706	71,221	84,485	87,220	35,757	51,463	30,956	9,875	21,081	Buri Ram
สุรินทร์	238,398	101,724	136,674	135,522	61,990	73,532	75,918	31,127	44,791	26,958	8,607	18,351	Surin
ศรีสะเกษ	212,438	90,585	121,853	120,755	55,191	65,564	67,663	27,729	39,934	24,020	7,665	16,355	Si Sa ket
อุบลราชธานี	401,029	170,956	230,073	227,954	104,143	123,811	127,723	52,335	75,388	45,352	14,478	30,874	Ubon Ratchathani
ยโสธร	102,598	43,743	58,855	58,305	26,641	31,664	32,685	13,396	19,289	11,608	3,706	7,902	Yasothon
ชัยภูมิ	211,949	90,374	121,575	120,472	55,060	65,412	67,512	27,666	39,846	23,965	7,648	16,317	Chaiyaphum
อำนาจเจริญ	65,212	27,863	37,349	37,074	16,974	20,100	20,772	8,533	12,239	7,366	2,356	5,010	Amnat Charoen
บึงกาฬ	82,400	35,522	46,878	46,862	21,639	25,223	26,239	10,876	15,363	9,299	3,007	6,292	Bueng Kan
หนองบัวลำภู	108,740	46,279	62,461	61,811	28,201	33,610	34,632	14,165	20,467	12,297	3,913	8,384	Nong Bua Lamphu
ขอนแก่น	395,680	169,211	226,469	225,029	103,207	121,822	125,941	51,683	74,258	44,710	14,321	30,389	Khon kaen
อุดรธานี	288,957	123,976	164,981	164,317	75,564	88,753	92,030	37,984	54,046	32,610	10,428	22,182	Udon Thani
เลย	123,546	52,762	70,784	70,223	32,116	38,107	39,359	16,177	23,182	13,964	4,469	9,495	Loie
หนองคาย	105,058	44,723	60,335	59,778	27,292	32,486	33,419	13,665	19,754	11,861	3,766	8,095	Nong Khai
มหาสารคาม	176,569	75,293	101,276	100,356	45,864	54,492	56,254	23,063	33,191	19,959	6,366	13,593	Maha Sarakham
ร้อยเอ็ด	240,691	102,685	138,006	136,753	62,496	74,257	76,735	31,510	45,225	27,203	8,679	18,524	Roi Et
กาฬสินธุ์	180,552	76,979	103,573	102,620	46,889	55,731	57,513	23,573	33,940	20,419	6,517	13,902	Kalasin
สกลนคร	210,063	89,560	120,503	119,374	54,546	64,828	66,914	27,412	39,502	23,775	7,602	16,173	Sakon Nakhon
นครพนม	124,668	53,186	71,482	70,866	32,394	38,472	39,695	16,281	23,414	14,107	4,511	9,596	Nakhon phanom
มุกดาหาร	101,288	43,192	58,096	57,566	26,314	31,252	32,254	13,218	19,036	11,468	3,660	7,808	Mukdahan



ตารางที่ 6 จำนวนผู้สูงอายุ จำแนกตามเพศ กลุ่มช่วงวัย เขตการปกครอง จังหวัด และภาค พ.ศ. 2567 (ต่อ)

Table 6 Number of the older persons by sex, age group, area, province and region, 2024 (Cont.)

เขตการปกครอง จังหวัด และภาค	กลุ่มอายุ (ปี) Age group (years)												Area
	รวม Total			60 - 69			70 - 79			80 ปีขึ้นไป 80 and over			
	รวม Total	ชาย Male	หญิง Female	รวม Total	ชาย Male	หญิง Female	รวม Total	ชาย Male	หญิง Female	รวม Total	ชาย Male	หญิง Female	
ภาคใต้	1,659,190	701,759	957,431	967,059	444,046	523,013	488,282	196,528	291,754	203,849	61,185	142,664	Southern region
นครศรีธรรมราช	264,846	111,859	152,987	154,140	70,665	83,475	78,048	31,390	46,658	32,658	9,804	22,854	Nakhon Si Thammarat
กระบี่	72,843	30,579	42,264	42,209	19,378	22,831	21,268	8,545	12,723	9,366	2,656	6,710	Krabi
พังงา	40,081	16,955	23,126	23,400	10,748	12,652	11,781	4,736	7,045	4,900	1,471	3,429	Phangnga
ภูเก็ต	100,895	43,843	57,052	59,300	28,015	31,285	29,439	12,146	17,293	12,156	3,682	8,474	Phuket
สุราษฎร์ธานี	188,304	79,530	108,774	109,751	50,318	59,433	55,477	22,301	33,176	23,076	6,911	16,165	Surat Thani
ระนอง	45,288	19,133	26,155	26,429	12,113	14,316	13,323	5,352	7,971	5,536	1,668	3,868	Ranong
ชุมพร	80,183	33,869	46,314	46,810	21,456	25,354	23,566	9,468	14,098	9,807	2,945	6,862	Chumphon
สงขลา	290,261	122,687	167,574	169,082	77,463	91,619	85,534	34,402	51,132	35,645	10,822	24,823	Songkhla
สตูล	52,531	22,167	30,364	30,602	14,020	16,582	15,484	6,211	9,273	6,445	1,936	4,509	Satun
ตรัง	108,775	45,917	62,858	63,385	29,041	34,344	32,050	12,870	19,180	13,340	4,006	9,334	Trang
พัทลุง	86,202	36,388	49,814	50,221	23,004	27,217	25,409	10,213	15,196	10,572	3,171	7,401	Phatthalung
ปัตตานี	113,580	47,924	65,656	66,188	30,313	35,875	33,462	13,430	20,032	13,930	4,181	9,749	Pattani
ยะลา	85,031	35,890	49,141	49,551	22,702	26,849	25,046	10,055	14,991	10,434	3,133	7,301	Yala
นราธิวาส	130,370	55,018	75,352	75,991	34,810	41,181	38,395	15,409	22,986	15,984	4,799	11,185	Narathiwat

ตารางที่ 7 ร้อยละของประชากรสูงอายุ ดัชนีการสูงอายุ อัตราส่วนพึ่งพิงสูงอายุ และอัตราส่วนเกื้อหนุน อำเภอและจังหวัด และภาค พ.ศ. 2567

Table 7 Percentage of the older persons, aging index, age dependency ratio and potential support ratio by sex, province and region, 2024

จังหวัด และภาค	ร้อยละของประชากรสูงอายุ <sup>1</sup>						ดัชนีการสูงอายุ <sup>2</sup>			อัตราส่วนพึ่งพิงสูงอายุ <sup>3</sup>			อัตราส่วนเกื้อหนุน <sup>4</sup>		
	Percentage of the older persons <sup>1</sup>		Aging index <sup>2</sup>		Age dependency ratio <sup>3</sup>		Potential support ratio <sup>4</sup>		Province and region						
	รวม	ชาย	หญิง	รวม	ชาย	หญิง	รวม	ชาย		หญิง					
ทั่วราชอาณาจักร	20.0	17.5	22.3	127.4	105.2	150.5	31.1	26.5	35.5	3.2	3.8	2.8	Whole kingdom		
กรุงเทพมหานคร	16.0	13.8	18.1	120.2	95.6	146.6	22.6	19.1	26.0	4.4	5.2	3.9	Bangkok		
ภาคกลาง	17.2	14.7	19.5	125.8	102.7	149.5	24.9	20.8	28.9	4.0	4.8	3.5	Central region		
สมุทรปราการ	16.1	13.9	18.1	152.5	123.4	182.2	22.0	18.6	25.2	4.5	5.4	4.0	Samut Prakan		
นนทบุรี	15.7	13.6	17.6	150.6	123.2	178.3	21.2	18.1	24.2	4.7	5.5	4.1	Nonthaburi		
ปทุมธานี	15.3	13.4	17.1	147.7	120.9	174.9	20.6	17.7	23.4	4.9	5.7	4.3	Pathum Thani		
พระนครศรีอยุธยา	21.0	17.2	24.6	152.2	119.5	186.3	32.3	25.2	39.7	3.1	4.0	2.5	Phra Nakhon Si Ayutthaya		
อ่างทอง	21.7	17.8	25.5	152.3	119.6	186.5	34.0	26.4	41.9	2.9	3.8	2.4	Ang Thong		
ลพบุรี	21.5	17.6	25.2	151.3	118.5	185.6	33.4	26.1	41.2	3.0	3.8	2.4	Lop Buri		
สิงห์บุรี	21.7	17.8	25.5	152.2	119.3	186.5	33.9	26.4	41.8	3.0	3.8	2.4	Sing Buri		
ชัยนาท	21.8	17.9	25.6	152.5	119.9	186.4	34.1	26.6	42.1	2.9	3.8	2.4	Chai Nat		
สระบุรี	21.3	17.4	24.9	149.8	117.9	183.0	32.9	25.7	40.5	3.0	3.9	2.5	Saraburi		
ชลบุรี	15.5	14.4	16.6	96.2	86.9	105.5	22.7	20.8	24.5	4.4	4.8	4.1	Chon Buri		
ระยอง	14.1	12.1	16.1	85.2	70.8	99.7	20.4	17.1	23.7	4.9	5.8	4.2	Rayong		
จันทบุรี	15.2	12.8	17.4	87.9	71.5	104.8	22.4	18.6	26.2	4.5	5.4	3.8	Chanthaburi		
ตราด	15.4	13.0	17.7	88.2	71.7	105.2	23.0	18.9	27.0	4.4	5.3	3.7	Trat		
ฉะเชิงเทรา	14.1	12.0	16.2	86.1	70.2	102.6	20.3	16.9	23.7	4.9	5.9	4.2	Chachoengsao		
ปราจีนบุรี	15.6	13.3	17.8	91.5	75.0	108.1	23.2	19.2	27.1	4.3	5.2	3.7	Prachin Buri		
นครนายก	15.4	13.1	17.6	90.8	73.7	108.5	22.8	18.8	26.7	4.4	5.3	3.8	Nakhon Nayok		
สระแก้ว	15.5	13.1	17.7	89.4	72.8	106.8	23.0	19.1	27.0	4.4	5.2	3.7	Sa Kaeo		
ราชบุรี	21.9	18.4	25.1	139.3	112.4	167.3	35.0	28.2	42.0	2.9	3.6	2.4	Ratchaburi		
กาญจนบุรี	22.4	18.8	25.7	139.8	112.8	167.8	36.3	29.2	43.7	2.8	3.4	2.3	Kanchanaburi		
สุพรรณบุรี	22.7	19.1	26.1	142.0	114.5	170.6	36.9	29.7	44.4	2.7	3.4	2.3	Suphan Buri		

ตารางที่ 7 ร้อยละของประชากรสูงอายุ ดัชนีการสูงอายุ อัตราส่วนที่พึ่งพิงวัยสูงอายุ และอัตราส่วนที่พึ่งพิงวัยสูงอายุ จังหวัด และภาค พ.ศ. 2567 (ต่อ)

Table 7 Percentage of the older persons, aging index, age dependency ratio and potential support ratio by sex, province and region, 2024 (Cont.)

จังหวัด และภาค	ร้อยละของประชากรสูงอายุ <sup>1</sup>						ดัชนีการสูงอายุ <sup>2</sup>			อัตราส่วนที่พึ่งพิงวัยสูงอายุ <sup>3</sup>			อัตราส่วนที่พึ่งพิงวัยสูงอายุ <sup>4</sup>			Province and region
	Percentage of the older persons <sup>1</sup>		Aging index <sup>2</sup>		Age dependency ratio <sup>3</sup>		Potential support ratio <sup>4</sup>		รวม	ชาย	หญิง	รวม	ชาย	หญิง		
	รวม	ชาย	หญิง	รวม	ชาย	หญิง	รวม	ชาย							หญิง	
นครปฐม	14.8	12.8	16.6	142.7	116.0	169.7	19.8	16.8	22.6	5.1	6.0	4.4	Nakhon Pathom			
สมุทรสาคร	12.6	10.9	14.2	140.9	113.8	168.5	16.1	13.7	18.4	6.2	7.3	5.5	Samut Sakhon			
สมุทรสงคราม	21.5	18.1	24.7	137.1	110.8	164.3	34.1	27.5	41.0	2.9	3.6	2.4	Samut Songkhram			
เพชรบุรี	22.0	18.6	25.2	140.0	113.4	167.5	35.2	28.5	42.2	2.8	3.5	2.4	Phetchaburi			
ประจวบคีรีขันธ์	21.6	18.4	24.7	133.7	109.8	158.1	34.7	28.3	41.3	2.9	3.5	2.4	Prachuap Khiri Khan			
<b>ภาคเหนือ</b>	<b>26.2</b>	<b>23.3</b>	<b>28.9</b>	<b>178.6</b>	<b>149.0</b>	<b>209.4</b>	<b>44.3</b>	<b>38.0</b>	<b>50.5</b>	<b>2.3</b>	<b>2.6</b>	<b>2.0</b>	<b>Northern region</b>			
เชียงใหม่	25.3	22.5	27.8	172.0	145.2	199.3	42.1	36.4	47.8	2.4	2.8	2.1	Chiang Mai			
ลำพูน	25.4	22.5	28.0	170.8	143.8	198.3	42.4	36.5	48.2	2.4	2.7	2.1	Lamphun			
ลำปาง	26.6	23.6	29.3	181.9	151.2	213.9	45.1	38.7	51.5	2.2	2.6	1.9	Lampang			
อุตรดิตถ์	26.6	23.6	29.4	182.3	151.6	214.4	45.4	38.9	51.7	2.2	2.6	1.9	Uttaradit			
แพร่	26.6	23.6	29.4	182.2	151.5	214.3	45.2	38.8	51.6	2.2	2.6	1.9	Phrae			
น่าน	26.6	23.6	29.4	182.2	151.4	214.4	45.4	38.9	51.8	2.2	2.6	1.9	Nan			
พะเยา	26.6	23.6	29.4	182.0	151.3	214.0	45.3	38.8	51.6	2.2	2.6	1.9	Phayao			
เชียงใหม่	26.2	23.2	28.9	176.0	146.8	206.3	44.3	38.0	50.5	2.3	2.6	2.0	Chiang Rai			
แม่ฮ่องสอน	26.1	23.2	28.8	174.8	145.7	205.1	44.3	38.0	50.5	2.3	2.6	2.0	Mae Hong Son			
นครสวรรค์	26.5	23.5	29.3	181.8	151.2	213.7	45.0	38.6	51.4	2.2	2.6	2.0	Nakhon Sawan			
อุทัยธานี	26.6	23.6	29.4	182.1	151.3	214.2	45.3	38.8	51.6	2.2	2.6	1.9	Uthai Thani			
กำแพงเพชร	26.5	23.5	29.3	181.5	151.1	213.2	45.0	38.6	51.4	2.2	2.6	2.0	Kamphaeng Phet			
ตาก	25.6	22.7	28.3	172.0	142.9	202.4	43.0	37.0	48.9	2.3	2.7	2.0	Tak			
สุโขทัย	26.6	23.6	29.4	182.2	151.4	214.3	45.3	38.9	51.7	2.2	2.6	1.9	Sukhothai			
พิษณุโลก	26.6	23.6	29.3	182.0	151.3	214.0	45.1	38.7	51.5	2.2	2.6	1.9	Phitsanulok			
พิจิตร	26.4	23.4	29.1	181.4	151.2	212.9	44.6	38.2	50.8	2.2	2.6	2.0	Phichit			
เพชรบูรณ์	26.4	23.5	29.2	181.5	151.1	213.2	44.8	38.5	51.0	2.2	2.6	2.0	Phetchabun			

ตารางที่ 7 ร้อยละของประชากรสูงอายุ ดัชนีการสูงอายุ อัตราส่วนพึ่งพิงวัยสูงอายุ และอัตราส่วนเกื้อหนุน จำแนกตามเพศ จังหวัด และภาค พ.ศ. 2567 (ต่อ)

Table 7 Percentage of the older persons, aging index, age dependency ratio and potential support ratio by sex, province and region, 2024 (Cont.)

จังหวัด และภาค	ร้อยละของประชากรสูงอายุ <sup>1</sup>						ดัชนีการสูงอายุ <sup>2</sup>			อัตราส่วนพึ่งพิงวัยสูงอายุ <sup>3</sup>			อัตราส่วนเกื้อหนุน <sup>4</sup>			Province and region
	Percentage of the older persons <sup>1</sup>		Aging index <sup>2</sup>		Age dependency ratio <sup>3</sup>		Potential support ratio <sup>4</sup>		รวม	ชาย	หญิง	รวม	ชาย	หญิง		
	รวม	ชาย	หญิง	รวม	ชาย	หญิง	รวม	ชาย							หญิง	
ภาคตะวันออกเฉียงเหนือ	23.3	20.7	25.6	132.9	111.2	155.5	39.2	34.0	44.3	2.6	2.9	2.3	2.9	2.3	2.3	Northeastern region
นครราชสีมา	23.1	20.6	25.5	132.9	111.3	155.3	38.9	33.8	43.9	2.6	3.0	2.3	3.0	2.3	2.3	Nakhon Ratchasima
บุรีรัมย์	23.3	20.7	25.7	132.8	111.0	155.5	39.4	34.1	44.5	2.5	2.9	2.3	2.9	2.3	2.3	Buri Ram
สุรินทร์	23.3	20.7	25.7	132.6	110.9	155.2	39.3	34.0	44.4	2.6	2.9	2.3	2.9	2.3	2.3	Surin
ศรีสะเกษ	23.3	20.7	25.7	132.8	110.9	155.5	39.4	34.1	44.5	2.5	2.9	2.3	2.9	2.3	2.3	Si Sa ket
อุบลราชธานี	23.3	20.7	25.7	132.7	110.9	155.4	39.3	34.0	44.4	2.6	2.9	2.3	2.9	2.3	2.3	Ubon Ratchathani
ยโสธร	23.3	20.7	25.7	132.8	110.9	155.6	39.4	34.1	44.5	2.5	2.9	2.3	2.9	2.3	2.3	Yasothon
ชัยภูมิ	23.3	20.7	25.7	132.8	110.9	155.5	39.3	34.0	44.5	2.5	2.9	2.3	2.9	2.3	2.3	Chaiyaphum
อำนาจเจริญ	23.3	20.7	25.7	132.7	110.9	155.5	39.3	34.0	44.5	2.5	2.9	2.3	2.9	2.3	2.3	Amnat Charoen
บึงกาฬ	23.2	20.7	25.7	132.6	111.0	155.5	39.2	34.0	44.4	2.6	2.9	2.3	2.9	2.3	2.3	Bueng Kan
หนองบัวลำภู	23.3	20.7	25.7	132.8	111.0	155.5	39.4	34.1	44.5	2.5	2.9	2.3	2.9	2.3	2.3	Nong Bua lamphu
ขอนแก่น	23.2	20.7	25.6	133.0	111.5	155.5	39.2	34.1	44.2	2.6	2.9	2.3	2.9	2.3	2.3	Khon kaen
อุดรธานี	23.3	20.8	25.6	133.3	112.0	155.4	39.3	34.2	44.2	2.6	2.9	2.3	2.9	2.3	2.3	Udon Thani
เลย	23.2	20.6	25.6	133.3	111.5	156.1	39.1	33.9	44.1	2.6	3.0	2.3	3.0	2.3	2.3	Loie
หนองคาย	23.1	20.6	25.4	133.5	112.0	155.6	38.8	33.9	43.5	2.6	3.0	2.3	3.0	2.3	2.3	Nong Khai
มหาสารคาม	23.3	20.7	25.7	132.7	110.9	155.5	39.4	34.1	44.5	2.5	2.9	2.3	2.9	2.3	2.3	Maha Sarakham
ร้อยเอ็ด	23.3	20.7	25.7	132.7	111.0	155.4	39.4	34.1	44.5	2.5	2.9	2.3	2.9	2.3	2.3	Roi Et
กาฬสินธุ์	23.3	20.7	25.7	132.7	110.9	155.5	39.3	34.0	44.5	2.5	2.9	2.3	2.9	2.3	2.3	Kalasin
สกลนคร	23.3	20.7	25.7	132.7	110.8	155.5	39.3	34.0	44.5	2.5	2.9	2.3	2.9	2.3	2.3	Sakon Nakhon
นครพนม	23.3	20.7	25.7	132.9	111.0	155.6	39.3	34.0	44.4	2.6	2.9	2.3	2.9	2.3	2.3	Nakhon phanom
มุกดาหาร	23.3	20.7	25.7	132.8	110.9	155.5	39.3	34.0	44.4	2.6	2.9	2.3	2.9	2.3	2.3	Mukdahan

ตารางที่ 7 ร้อยละของประชากรสูงอายุ ดัชนีการสูงอายุ อัตราส่วนพึ่งพิงวัยสูงอายุ และอัตราส่วนเกื้อหนุน จำแนกตามเพศ จังหวัด และภาค พ.ศ. 2567 (ต่อ)

Table 7 Percentage of the older persons, aging index, age dependency ratio and potential support ratio by sex, province and region, 2024 (Cont.)

จังหวัด และภาค	ร้อยละของประชากรสูงอายุ <sup>1</sup>						ดัชนีการสูงอายุ <sup>2</sup>			อัตราส่วนพึ่งพิงวัยสูงอายุ <sup>3</sup>			อัตราส่วนเกื้อหนุน <sup>4</sup>			Province and region
	Percentage of the older persons <sup>1</sup>		Aging index <sup>2</sup>		Age dependency ratio <sup>3</sup>		Potential support ratio <sup>4</sup>		รวม	ชาย	หญิง	รวม	ชาย	หญิง		
	รวม	ชาย	หญิง	รวม	ชาย	หญิง	รวม	ชาย							หญิง	
ภาคใต้	16.9	14.7	19.0	83.5	69.4	98.1	26.8	22.9	30.7	3.7	4.4	3.3	Southern region			
นครศรีธรรมราช	17.3	15.0	19.4	84.4	69.9	99.4	27.8	23.7	31.9	3.6	4.2	3.1	Nakhon Si Thammarat			
กระบี่	16.7	14.4	18.9	83.1	68.6	98.1	26.5	22.4	30.5	3.8	4.5	3.3	Krabi			
พังงา	16.2	14.1	18.2	79.4	66.7	92.3	25.5	21.7	29.2	3.9	4.6	3.4	Phangnga			
ภูเก็ต	16.3	14.6	18.0	84.5	73.1	96.1	25.3	22.3	28.3	4.0	4.5	3.5	Phuket			
สุราษฎร์ธานี	16.0	13.9	18.0	81.2	67.5	95.5	24.9	21.2	28.5	4.0	4.7	3.5	Surat Thani			
ระนอง	15.3	13.3	17.2	75.5	62.9	88.4	23.8	20.3	27.3	4.2	4.9	3.7	Ranong			
ชุมพร	16.0	13.9	18.0	80.1	66.9	93.6	24.9	21.2	28.6	4.0	4.7	3.5	Chumphon			
สงขลา	17.0	14.7	19.1	84.5	70.1	99.6	26.9	23.0	30.8	3.7	4.4	3.2	Songkhla			
สตูล	17.4	15.1	19.6	84.7	70.2	99.8	28.0	23.8	32.2	3.6	4.2	3.1	Satun			
ตรัง	17.2	14.9	19.3	84.2	69.8	99.1	27.5	23.3	31.5	3.6	4.3	3.2	Trang			
พัทลุง	17.6	15.2	19.7	85.0	70.4	100.3	28.4	24.1	32.6	3.5	4.1	3.1	Phatthalung			
ปัตตานี	17.4	15.1	19.6	84.8	70.2	99.9	28.1	23.9	32.2	3.6	4.2	3.1	Pattani			
ยะลา	17.5	15.2	19.7	84.9	70.2	100.1	28.3	24.1	32.5	3.5	4.2	3.1	Yala			
นราธิวาส	17.6	15.2	19.8	85.1	70.4	100.3	28.4	24.1	32.6	3.5	4.1	3.1	Narathiwat			

1 ร้อยละของประชากรสูงอายุ =  $\frac{\text{จำนวนประชากรสูงอายุ} \times 100}{\text{จำนวนประชากรทั้งสิ้น}}$

2 ดัชนีการสูงอายุ =  $\frac{\text{จำนวนผู้สูงอายุ} \times 100}{\text{จำนวนประชากร 0 - 14 ปี}}$

3 อัตราส่วนพึ่งพิงวัยสูงอายุ =  $\frac{\text{จำนวนประชากรสูงอายุ} \times 100}{\text{จำนวนประชากรอายุ 15 - 59 ปี}}$

4 อัตราส่วนเกื้อหนุน =  $\frac{\text{จำนวนประชากรอายุ 15 - 59 ปี}}{\text{จำนวนประชากรสูงอายุ}}$

1 Percentage of the older persons =  $\frac{\text{No. of the older persons} \times 100}{\text{No. of population}}$

2 Aging index =  $\frac{\text{No. of the older persons} \times 100}{\text{No. of population aged 0 - 14 years}}$

3 Age dependency ratio =  $\frac{\text{No. of the older persons} \times 100}{\text{No. of population aged 15 - 59 years}}$

4 Potential support ratio =  $\frac{\text{No. of population aged 15 - 59 years}}{\text{No. of the older persons}}$

ตารางที่ 8 จำนวนผู้สูงอายุ จำแนกตามสถานภาพสมรส เพศ เขตการปกครอง และภาค พ.ศ. 2567  
 Table 8 Number of the older persons by marital status, sex, area and region, 2024

สถานภาพสมรส และเพศ	รวม Total	เขตการปกครอง Area					ภาค Region				Marital status and sex	
		ในเขตเทศบาล		นอกเขตเทศบาล			Bangkok	Central	Northern	Northeastern		Southern
		Municipal	Non-municipal	Municipal	Non-municipal	กรุงเทพมหานคร						
รวม	14,027,411	6,016,788	8,010,623	1,456,740	3,778,750	2,913,885	4,218,846	1,659,190	Total			
โสด	799,105	476,405	322,700	220,150	272,338	136,955	113,628	56,034	Single			
สมรส และคู่สมรส	8,658,616	3,533,981	5,124,636	802,403	2,220,421	1,833,977	2,740,100	1,061,715	Married:			
อยู่ในครัวเรือน	8,182,674	3,285,008	4,897,666	719,469	2,070,316	1,765,749	2,612,042	1,015,098	Spouse live in household			
ไม่ได้อยู่ในครัวเรือน	475,942	248,973	226,970	82,933	150,105	68,228	128,058	46,618	Spouse live apart			
หม้าย	4,003,886	1,688,840	2,315,047	326,826	1,072,275	847,128	1,276,611	481,045	Widowed			
หย่า	289,363	171,185	118,178	64,170	90,695	55,305	56,234	22,960	Divorced			
แยกกันอยู่	276,440	146,378	130,062	43,190	123,020	40,521	32,274	37,435	Seperated			
<b>ชาย</b>	<b>5,904,327</b>	<b>2,494,838</b>	<b>3,409,489</b>	<b>601,042</b>	<b>1,561,905</b>	<b>1,238,314</b>	<b>1,801,307</b>	<b>701,759</b>	<b>Male</b>			
โสด	217,058	135,514	81,544	64,191	68,092	41,558	30,775	12,442	Single			
สมรส และคู่สมรส	4,681,558	1,933,143	2,748,415	444,733	1,202,784	983,638	1,464,720	585,683	Married:			
อยู่ในครัวเรือน	4,442,261	1,803,471	2,638,790	400,701	1,124,445	950,222	1,406,134	560,760	Spouse live in household			
ไม่ได้อยู่ในครัวเรือน	239,297	129,672	109,625	44,032	78,339	33,416	58,587	24,923	Spouse live apart			
หม้าย	772,506	302,443	470,063	50,038	203,679	172,484	265,564	80,741	Widowed			
หย่า	114,946	66,084	48,862	24,191	40,112	21,100	23,320	6,222	Divorced			
แยกกันอยู่	118,259	57,653	60,606	17,889	47,238	19,533	16,928	16,671	Seperated			
<b>หญิง</b>	<b>8,123,084</b>	<b>3,521,950</b>	<b>4,601,134</b>	<b>855,698</b>	<b>2,216,845</b>	<b>1,675,571</b>	<b>2,417,539</b>	<b>957,431</b>	<b>Female</b>			
โสด	582,047	340,891	241,157	155,959	204,246	95,397	82,853	43,592	Single			
สมรส และคู่สมรส	3,977,058	1,600,837	2,376,221	357,670	1,017,637	850,339	1,275,379	476,032	Married:			
อยู่ในครัวเรือน	3,740,413	1,481,537	2,258,876	318,769	945,871	815,527	1,205,909	454,338	Spouse live in household			
ไม่ได้อยู่ในครัวเรือน	236,645	119,300	117,345	38,902	71,766	34,812	69,471	21,695	Spouse live apart			
หม้าย	3,231,380	1,386,396	1,844,984	276,789	868,597	674,644	1,011,047	400,305	Widowed			
หย่า	174,417	105,101	69,316	39,979	50,583	34,204	32,914	16,738	Divorced			
แยกกันอยู่	158,181	88,724	69,457	25,301	75,782	20,988	15,346	20,764	Seperated			

ตารางที่ 9 จำนวนผู้สูงอายุ จำนวนตามการอ่านออกเขียนได้ ระดับการศึกษาที่สำเร็จ เพศ เขตการปกครอง และภาค พ.ศ. 2567  
 Table 9 Number of the older persons by literacy, level of educational attainment, sex, area and region, 2024

การอ่านออกเขียนได้ ระดับการศึกษาที่สำเร็จ และเพศ	เขตการปกครอง				ภาค			Literacy, level of educational attainment and sex
	Area		Region			Total	Total	
	ในเขตเทศบาล	นอกเขตเทศบาล	กรุงเทพมหานคร	กลาง	เหนือ			
Municipal	Non-municipal	Bangkok	Central	Northern	Northeastern	Southern		
รวม								
การอ่านออกเขียนได้	14,027,411	6,016,788	8,010,623	1,456,740	3,778,750	2,913,885	4,218,846	1,659,190
ได้	12,563,253	5,633,400	6,929,853	1,399,026	3,536,706	2,410,634	3,788,305	1,428,582
ไม่ได้	1,463,421	383,043	1,080,378	57,714	242,044	503,251	429,942	230,469
ไม่ทราบ	738	345	393	0	0	0	599	139
ระดับการศึกษาที่สำเร็จ	14,027,411	6,016,788	8,010,623	1,456,740	3,778,750	2,913,885	4,218,846	1,659,190
ไม่ได้รับการศึกษา	885,327	266,057	619,271	66,766	170,949	381,884	106,787	158,941
ต่ำกว่าประถมศึกษา	8,531,994	2,975,732	5,556,262	401,538	2,119,329	1,869,452	3,254,120	887,555
ประถมศึกษา	1,770,363	865,830	904,534	243,821	567,340	265,514	421,738	271,951
มัธยมศึกษาตอนต้น	672,972	422,291	250,681	140,335	253,248	102,080	91,462	85,846
มัธยมศึกษาตอนปลาย	780,482	489,318	291,164	201,277	242,600	111,213	132,143	93,249
อนุปริญญา	252,913	175,176	77,737	76,543	75,693	32,678	31,537	36,462
ปริญญาตรี	952,730	677,677	275,053	251,482	307,234	125,419	160,893	107,702
สูงกว่าปริญญาตรี	153,509	124,328	29,181	65,790	31,001	25,425	19,299	11,994
การศึกษ้อื่น ๆ	4,964	1,362	3,602	n.a.	582	n.a.	n.a.	4,382
ไม่ทราบระดับการศึกษา	15,836	13,831	2,005	4,152	10,282	220	741	442
ไม่ทราบ	6,320	5,186	1,135	5,037	491	0	127	665

"n.a." ไม่มีข้อมูล

"n.a." not available

ตารางที่ 9 จำนวนผู้สูงอายุ จำนวนตามการอ่านออกเขียนได้ ระดับการศึกษาที่สำเร็จ เพศ เขตการปกครอง และภาค พ.ศ. 2567 (ต่อ)  
 Table 9 Number of the older persons by literacy, level of educational attainment, sex, area and region, 2024 (Cont.)

การอ่านออกเขียนได้ ระดับการศึกษาที่สำเร็จ และเพศ	เขตการปกครอง				ภาค			Literacy, level of educational attainment and sex	
	Area		Region			Southern	Male		
	รวม Total	ในเขตเทศบาล Municipal	นอกเขตเทศบาล Non-municipal	กรุงเทพมหานคร Bangkok	กลาง Central				เหนือ Northern
การอ่านออกเขียนได้	5,904,327	2,494,838	3,409,489	601,042	1,561,905	1,238,314	1,801,307	701,759	Literacy
ได้	5,507,337	2,405,763	3,101,573	589,478	1,513,665	1,080,389	1,690,585	633,220	Yes
ไม่ได้	396,851	88,936	307,916	11,564	48,240	157,925	110,722	68,400	No
ไม่ทราบ	139	139	0	0	0	0	0	139	Unknown
<b>ระดับการศึกษาที่สำเร็จ</b>	<b>5,904,327</b>	<b>2,494,838</b>	<b>3,409,489</b>	<b>601,042</b>	<b>1,561,905</b>	<b>1,238,314</b>	<b>1,801,307</b>	<b>701,759</b>	<b>Level of educational attainment</b>
ไม่ได้รับการศึกษา	228,738	52,302	176,437	8,302	31,665	124,280	25,127	39,364	None
ต่ำกว่าประถมศึกษา	3,318,793	1,106,029	2,212,764	150,408	764,526	753,233	1,312,213	338,413	Pre - primary
ประถมศึกษา	826,444	368,091	458,354	87,754	266,506	131,932	204,566	135,687	Primary
มัธยมศึกษาตอนต้น	366,231	206,542	159,689	65,167	133,413	61,881	55,443	50,328	Lower secondary
มัธยมศึกษาตอนปลาย	450,313	263,148	187,165	96,478	145,884	70,174	83,572	54,206	Upper secondary
อนุปริญญา	134,386	97,163	37,223	39,658	41,434	18,814	16,029	18,451	Diploma
ปริญญาตรี	466,530	314,237	152,293	110,357	148,580	63,733	90,784	53,076	Bachelor's degree
สูงกว่าปริญญาตรี	93,506	72,555	20,951	36,724	20,451	14,187	13,108	9,036	Higher
การศึกษ้อื่น ๆ	2,109	446	1,663	n.a.	n.a.	n.a.	n.a.	2,109	Others
ไม่ทราบระดับการศึกษา	14,094	12,153	1,942	4,152	8,955	80	466	442	Unspecified
ไม่ทราบ	3,181	2,173	1,008	2,043	491	0	0	647	Unknown

"n.a." ไม่มีข้อมูล

"n.a." not available



ตารางที่ 9 จำนวนผู้สูงอายุ จำนวนตามการอ่านออกเขียนได้ ระดับการศึกษาที่สำเร็จ เพศ เขตการปกครอง และภาค พ.ศ. 2567 (ต่อ)  
 Table 9 Number of the older persons by literacy, level of educational attainment, sex, area and region, 2024 (Cont.)

การอ่านออกเขียนได้ ระดับการศึกษาที่สำเร็จ และเพศ	เขตการปกครอง				ภาค			Literacy, level of educational attainment and sex	
	Area		Region			ได้	Southern		
	ในเขตเทศบาล Municipal	นอกเขตเทศบาล Non-municipal	กรุงเทพมหานคร Bangkok	กลาง Central	เหนือ Northern				
<b>รวม Total</b>									
การอ่านออกเขียนได้	8,123,084	3,521,950	4,601,134	855,698	2,216,845	1,675,571	2,417,539	957,431	Literacy
ได้	7,055,916	3,227,636	3,828,279	809,548	2,023,041	1,330,245	2,097,720	795,361	Yes
ไม่ได้	1,066,570	294,107	772,462	46,150	193,804	345,326	319,220	162,070	No
ไม่ทราบ	599	206	393	0	0	0	599	0	Unknown
<b>ระดับการศึกษาที่สำเร็จ</b>	<b>8,123,084</b>	<b>3,521,950</b>	<b>4,601,134</b>	<b>855,698</b>	<b>2,216,845</b>	<b>1,675,571</b>	<b>2,417,539</b>	<b>957,431</b>	<b>Level of educational attainment</b>
ไม่ได้รับการศึกษา	656,589	213,755	442,834	58,465	139,283	257,604	81,660	119,577	None
ต่ำกว่าประถมศึกษา	5,213,201	1,869,703	3,343,498	251,130	1,354,803	1,116,219	1,941,906	549,143	Pre - primary
ประถมศึกษา	943,919	497,739	446,180	156,067	300,835	133,582	217,172	136,264	Primary
มัธยมศึกษาตอนต้น	306,741	215,749	90,992	75,168	119,835	40,200	36,020	35,518	Lower secondary
มัธยมศึกษาตอนปลาย	330,169	226,170	103,999	104,799	96,716	41,040	48,571	39,044	Upper secondary
อนุปริญญา	118,527	78,012	40,514	36,885	34,259	13,864	15,508	18,011	Diploma
ปริญญาตรี	486,200	363,440	122,760	141,124	158,654	61,686	70,109	54,626	Bachelor's degree
สูงกว่าปริญญาตรี	60,003	51,774	8,229	29,066	10,551	11,237	6,191	2,958	Higher
การศึกษาอื่น ๆ	2,855	916	1,939	n.a.	582	n.a.	n.a.	2,272	Others
ไม่ทราบระดับการศึกษา	1,742	1,679	63	n.a.	1,327	140	275	n.a.	Unspecified
ไม่ทราบ	3,139	3,012	127	2,994	0	0	127	18	Unknown

"n.a." ไม่มีข้อมูล

"n.a." not available

ตารางที่ 10 จำนวนผู้สูงอายุ จำแนกตามการอ่านออกเขียนได้ ระดับการศึกษาที่สำเร็จ เพศ และกลุ่มช่วงวัย พ.ศ. 2567  
 Table 10 Number of the older persons by literacy, level of educational attainment, sex and age group, 2024

การอ่านออกเขียนได้ และระดับการศึกษาที่ สำเร็จ	กลุ่มอายุ (ปี) Age group (years)												Literacy and level of educational attainment
	รวม Total			60 - 69			70 - 79			80 ปีขึ้นไป 80 and over			
	รวม Total	ชาย Male	หญิง Female	รวม Total	ชาย Male	หญิง Female	รวม Total	ชาย Male	หญิง Female	รวม Total	ชาย Male	หญิง Female	
รวม	14,027,411	5,904,327	8,123,084	8,321,036	3,770,728	4,550,308	4,180,852	1,666,979	2,513,873	1,525,523	466,620	1,058,903	Total
การอ่านออกเขียนได้	12,563,253	5,507,337	7,055,916	7,836,082	3,618,264	4,217,818	3,633,695	1,511,042	2,122,654	1,093,475	378,032	715,444	Literacy
ไม่ได้	1,463,421	396,851	1,066,570	484,954	152,464	332,490	546,558	155,937	390,621	431,909	88,449	343,459	Yes
ไม่ทราบ	738	139	599	0	0	0	599	0	599	139	139	0	No
ระดับการศึกษาที่สำเร็จ	14,027,411	5,904,327	8,123,084	8,321,036	3,770,728	4,550,308	4,180,852	1,666,979	2,513,873	1,525,523	466,620	1,058,903	Level of educational attainment
ไม่ได้รับการศึกษา	885,327	228,738	656,589	351,135	106,684	244,451	303,557	81,921	221,637	230,635	40,134	190,501	None
ต่ำกว่าประถมศึกษา	8,531,994	3,318,793	5,213,201	4,481,267	1,855,723	2,625,544	2,964,727	1,127,047	1,837,681	1,086,000	336,024	749,977	Pre - primary
ประถมศึกษา	1,770,363	826,444	943,919	1,349,827	654,621	695,206	335,017	143,805	191,213	85,519	28,019	57,500	Primary
มัธยมศึกษาตอนต้น	672,972	366,231	306,741	507,947	277,432	230,516	141,435	78,411	63,024	23,590	10,389	13,201	Lower secondary
มัธยมศึกษาตอนปลาย	780,482	450,313	330,169	595,268	347,795	247,473	140,772	78,400	62,373	44,442	24,119	20,323	Upper secondary
อนุปริญญา	252,913	134,386	118,527	207,165	110,816	96,350	38,209	20,078	18,131	7,539	3,493	4,046	Diploma
ปริญญาตรี	952,730	466,530	486,200	710,302	347,257	363,046	201,097	99,787	101,309	41,331	19,486	21,845	Bachelor's degree
สูงกว่าปริญญาตรี	153,509	93,506	60,003	101,744	58,873	42,871	47,049	31,095	15,954	4,716	3,538	1,178	Higher
การศึกษาอื่น ๆ	4,964	2,109	2,855	1,842	310	1,532	2,492	1,169	1,323	630	630	n.a.	Others
ไม่ทราบระดับการศึกษา	15,836	14,094	1,742	11,355	9,945	1,410	3,855	3,855	n.a.	627	294	332	Unspecified
ไม่ทราบ	6,320	3,181	3,139	3,183	1,273	1,911	2,642	1,414	1,228	495	495	0	Unknown

"n.a." ไม่มีข้อมูล

"n.a." not available

ตารางที่ 11 จำนวนผู้สูงอายุ จำแนกตามอาชีพในระหว่าง 12 เดือนก่อนวันสัมภาษณ์ เขตการปกครอง และภาค พ.ศ. 2567  
 Table 11 Number of the older persons by occupation during 12 months before interview date, sex, area and region, 2024

อาชีพในระหว่าง 12 เดือน ก่อนวันสัมภาษณ์	เพศ Sex		เขตการปกครอง Area				ภาค Region			Occupation during 12 months before interview date	
	รวม Total	ชาย Male	หญิง Female	ในเขตเทศบาล		นอกเขตเทศบาล		เหนือ Northern	ตะวันออกเฉียงเหนือ Northeastern		ใต้ Southern
				Municipal	Non-municipal	Bangkok	Central				
รวม	14,027,411	5,904,327	8,123,084	6,016,788	8,010,623	1,456,740	3,778,750	2,913,885	4,218,846	1,659,190	Total
ทำงาน	5,376,595	2,934,160	2,442,435	2,002,268	3,374,326	405,456	1,311,909	1,194,331	1,785,626	679,272	Employed
ผู้จัดการ ข้าราชการ ระดับอาวุโส และผู้บัญชาการพิเศษ	131,764	83,509	48,256	68,107	63,657	25,902	48,037	11,804	32,786	13,237	Managers
ผู้ประกอบการวิชาชีพด้านต่าง ๆ	35,157	18,276	16,881	26,919	8,237	15,732	6,698	5,128	4,765	2,834	Professionals
เจ้าหน้าที่เทคนิค และผู้ประกอบ วิชาชีพที่เกี่ยวข้องด้านต่าง ๆ	41,548	21,878	19,670	30,017	11,531	17,297	12,785	2,506	3,171	5,788	Technicians and associate professionals
เสมียน	19,537	6,959	12,578	14,191	5,346	8,136	3,345	1,705	1,423	4,928	Clerical support workers
พนักงานบริการ และผู้จำหน่ายสินค้า	1,045,314	402,296	643,018	640,721	404,592	168,811	419,446	181,525	160,949	114,582	Service and sales workers
ผู้ปฏิบัติงานที่มีฝีมือด้านการเกษตร ป่าไม้ และการประมง	3,013,207	1,751,891	1,261,316	639,617	2,373,589	3,625	417,480	726,848	1,428,015	437,239	Skilled agricultural, forestry and fishery workers
ช่างฝีมือและผู้ปฏิบัติงานที่เกี่ยวข้อง	394,696	243,792	150,904	201,678	193,018	41,644	136,874	108,886	56,034	51,259	Craft and related trades workers
ผู้ควบคุมเครื่องจักรโรงงานและเครื่องจักร และผู้ปฏิบัติงานด้านการประกอบ	193,858	168,870	24,988	135,373	58,485	50,839	79,595	31,741	19,672	12,012	Plant and machine operators and assemblers
ผู้ประกอบอาชีพพื้นฐาน	501,410	236,585	264,824	245,540	255,870	73,472	187,650	124,084	78,811	37,392	Elementary occupations
ทหาร	104	104	n.a.	104	n.a.	n.a.	n.a.	104	n.a.	n.a.	Armed forces
ไม่ทำงาน	8,648,069	2,968,428	5,679,640	4,012,912	4,635,156	1,051,284	2,464,224	1,719,554	2,433,220	979,787	Unemployed
ไม่ทราบ	2,748	1,739	1,009	1,607	1,140	0	2,616	0	0	131	Unknown

"n.a." ไม่มีข้อมูล

"n.a." not available

ตารางที่ 12 จำนวนผู้สูงอายุที่ทำงาน (ในระหว่าง 12 เดือนก่อนวันสัมภาษณ์) จำแนกตามสถานภาพการทำงาน เพศ เขตการปกครอง และภาค พ.ศ. 2567  
 Table 12 Number of the employed older persons (during 12 months before interview date) by work status, sex, area and region, 2024

สถานภาพการทำงาน	เพศ sex		เขตการปกครอง Area				ภาค Region			Work status	
	รวม Total	ชาย Male	หญิง Female	ในเขตเทศบาล Municipal	นอกเขตเทศบาล Non-municipal	กรุงเทพมหานคร Bangkok	กลาง Central	เหนือ Northern	ใต้ Southern		
รวม	5,376,595	2,934,160	2,442,435	2,002,268	3,374,326	405,456	1,311,909	1,194,331	1,785,626	679,272	Total
นายจ้าง	190,842	127,601	63,241	80,466	110,377	18,313	54,517	23,600	23,041	71,372	Employers
ผู้ทำงานส่วนตัว (โดยไม่มีลูกจ้าง)	3,427,672	2,108,747	1,318,925	1,213,518	2,214,154	208,312	777,720	814,222	1,227,913	399,506	Own - account workers
ผู้ช่วยธุรกิจในครัวเรือน (โดยไม่ได้รับค่าจ้าง)	965,432	237,977	727,456	301,107	664,325	28,699	178,162	247,472	424,708	86,392	Contributing family workers
ลูกจ้างรัฐบาล	96,626	64,429	32,198	43,459	53,167	11,853	22,282	20,028	30,304	12,160	Government employees
ลูกจ้างรัฐวิสาหกิจ	5,248	3,898	1,349	4,589	659	1,317	1,631	629	571	1,100	Government enterprise employees
ลูกจ้างเอกชน	690,116	391,313	298,803	358,665	331,451	136,963	277,477	88,381	79,002	108,293	Private employees
สมาชิกของกรรวมกลุ่มผู้ผลิต	658	195	463	464	194	n.a.	120	n.a.	88	450	Members of producers' cooperatives

"n.a." ไม่มีข้อมูล

"n.a." not available

ตารางที่ 13 จำนวนผู้สูงอายุที่ทำงาน (ในระหว่าง 12 เดือนก่อนวันสัมภาษณ์) จำแนกตามอุตสาหกรรม เพศ เขตการปกครอง และภาค พ.ศ. 2567

Table 13 Number of the employed older persons (during 12 months before interview date) by industry, sex, area and region, 2024

อุตสาหกรรม Industry	เพศ Sex		เขตการปกครอง Area				ภาค Region			Industry		
	ชาย Male	หญิง Female	ในเขตเทศบาล Municipal		นอกเขตเทศบาล Non-municipal		กรุงเทพมหานคร Bangkok	กลาง Central	เหนือ Northern		ตะวันออกเฉียงเหนือ Northeastern	ใต้ Southern
			รวม Total	รวม Total	รวม Total	รวม Total						
รวม	5,376,595	2,934,160	2,442,435	2,002,268	3,374,326	1,194,331	1,785,626	679,272	Total			
เกษตรกรรม การป่าไม้ และการประมง	3,154,147	1,822,446	1,331,701	663,733	2,490,414	668	476,141	783,541	446,628	Agriculture, forestry and fishing		
การทำเหมืองแร่ และเหมืองหิน	810	748	62	659	151	n.a.	574	236	n.a.	Mining and quarrying		
การผลิต	342,265	156,636	185,629	190,449	151,816	44,325	128,655	85,012	44,834	39,439	Manufacturing	
ไฟฟ้า ก๊าซ ไอน้ำและระบบปรับอากาศ	1,090	1,017	73	230	860	n.a.	156	110	493	331	Electricity, gas, steam and air conditioning supply	
การจัดทำน้ำ การจัดการและการบำบัดน้ำเสีย ของเสีย และสิ่งขี้มูล	4,045	3,577	468	1,079	2,966	417	1,527	1,616	485	n.a.	Water supply, sewerage, waste management and remediation activities	
การก่อสร้าง	169,060	148,833	20,227	76,482	92,577	15,140	56,529	49,303	29,266	18,821	Construction	
การขายส่งและการขายปลีก และการซ่อมยานยนต์และจักรยายนต์	738,135	309,319	428,816	431,473	306,661	116,460	280,634	128,270	130,735	82,035	Wholesale and retail trade; repair of motor vehicles and motorcycles	
การขนส่งและสถานพักแรมที่กินสินค้า	128,036	120,691	7,345	97,854	30,182	41,194	54,249	11,705	11,080	9,809	Transportation and storage	
ที่พักแรมและบริการด้านอาหาร	338,942	107,665	231,277	215,603	123,339	63,158	140,673	51,177	43,845	40,089	Accommodation and food service activities	
ข้อมูลข่าวสารและการสื่อสาร	n.a.	n.a.	n.a.	n.a.	n.a.	n.a.	n.a.	n.a.	n.a.	n.a.	Information and communication	
กิจกรรมทางการเงินและการประกันภัย	9,507	4,717	4,790	7,277	2,230	2,963	2,626	859	1,218	1,841	Financial and insurance activities	
กิจกรรมอสังหาริมทรัพย์	46,928	23,797	23,132	36,713	10,215	14,401	21,848	1,430	4,939	4,311	Real estate activities	
กิจกรรมทางวิชาชีพ วิทยาศาสตร์ และเทคนิค	13,702	7,608	6,094	12,946	756	8,274	2,260	1,434	988	745	Professional, scientific and technical activities	
กิจกรรมการบริหารและการบริหารสนับสนุน	59,202	40,853	18,350	45,174	14,028	21,202	23,559	8,276	3,060	3,105	Administrative and support service activities	
การบริหารราชการ การป้องกันประเทศ และการประกันสังคมภาคบังคับ	66,044	50,606	15,438	25,755	40,289	4,415	14,461	12,923	24,175	10,069	Public administration and defence; compulsory social security	
การศึกษา	31,160	13,219	17,942	20,373	10,788	7,635	9,953	5,467	5,036	3,069	Education	
กิจกรรมด้านสุขภาพและงานสังคมสงเคราะห์	19,116	3,146	15,970	14,506	4,610	6,003	4,749	3,841	1,170	3,352	Human health and social work activities	
ศิลปะ ความบันเทิง และนันทนาการ	21,237	9,320	11,917	14,282	6,955	2,198	13,457	3,623	1,160	798	Arts, entertainment and recreation	
กิจกรรมบริการด้านอื่น ๆ	186,255	96,538	89,717	110,051	76,203	37,897	65,057	37,046	34,362	11,892	Other service activities	
กิจกรรมการจ้างงานในครัวเรือนส่วนบุคคล	45,367	11,878	33,489	36,081	9,286	17,558	14,800	8,463	1,609	2,937	Activities of households as employers; undifferentiated goods- and services-producing activities of households for own use	
กิจกรรมการผลิตสินค้าและบริการที่ทำขึ้นเองเพื่อใช้ในครัวเรือน	1,547	1,547	0	1,547	0	1,547	0	0	0	0	Unknown	
ไม่ทราบ	1,547	1,547	0	1,547	0	1,547	0	0	0	0	Unknown	

"n.a." ไม่มีข้อมูล

"n.a." not available

ตารางที่ 14 จำนวนผู้สูงอายุ จำแนกตามการทำงานในระหว่าง 7 วันก่อนวันสัมภาษณ์ เพศ กลุ่มช่วงวัย เขตการปกครอง และภาค พ.ศ. 2567

Table 14 Number of the older persons by work during 7 days before interview date, sex, age group, area and region, 2024

การทำงานระหว่าง 7 วันก่อนวันสัมภาษณ์ และเพศ	รวม Total	กลุ่มช่วงวัย (ปี) Age group (years)				เขตการปกครอง Area			ภาค Region			Work during 7 days before interview date and sex
		60 - 69	70 - 79	80 ขึ้นไป 80 and over	ในเขตเทศบาล Municipal	นอกเขตเทศบาล Non-municipal	กรุงเทพมหานคร Bangkok	กลาง Central	เหนือ Northern	ตะวันออกเฉียงเหนือ Northeastern	ใต้ Southern	
รวม	14,027,411	8,321,036	4,180,852	1,525,523	6,016,788	8,010,623	1,456,740	3,778,750	2,913,885	4,218,846	1,659,190	Total
ทำงาน	4,767,776	3,916,176	803,334	48,267	1,843,838	2,923,938	402,448	1,264,313	1,034,343	1,404,969	661,702	Employed
รอฤดูกาล	373,804	303,819	65,795	4,190	86,567	287,237	n.a.	26,368	86,991	259,364	1,081	Seasonally inactive
ไม่ทำงาน	8,884,747	4,099,958	3,311,723	1,473,067	4,085,299	4,799,448	1,054,292	2,487,045	1,792,491	2,554,513	996,406	Unemployed
ไม่ทราบ	1,084	1,084	0	0	1,084	0	0	1,025	59	0	0	Unknown
ชาย	5,904,327	3,770,728	1,666,979	466,620	2,494,838	3,409,489	601,042	1,561,905	1,238,314	1,801,307	701,759	Male
ทำงาน	2,637,652	2,155,876	457,330	24,445	983,601	1,654,051	209,939	670,020	566,308	823,931	367,453	Employed
รอฤดูกาล	189,733	150,450	38,035	1,247	47,677	142,056	n.a.	16,272	50,743	122,297	420	Seasonally inactive
ไม่ทำงาน	3,075,858	1,463,317	1,171,613	440,928	1,462,476	1,613,382	391,103	874,588	621,204	855,078	333,886	Unemployed
ไม่ทราบ	1,084	1,084	0	0	1,084	0	0	1,025	59	0	0	Unknown
หญิง	8,123,084	4,550,308	2,513,873	1,058,903	3,521,950	4,601,134	855,698	2,216,845	1,675,571	2,417,539	957,431	Female
ทำงาน	2,130,125	1,760,300	346,004	23,822	860,237	1,269,887	192,509	594,293	468,036	581,038	294,250	Employed
รอฤดูกาล	184,071	153,368	27,760	2,943	38,889	145,181	n.a.	10,096	36,248	137,066	661	Seasonally inactive
ไม่ทำงาน	5,808,889	2,636,640	2,140,110	1,032,139	2,622,823	3,186,065	663,189	1,612,456	1,171,288	1,699,435	662,521	Unemployed
ไม่ทราบ	0	0	0	0	0	0	0	0	0	0	0	Unknown

"n.a." ไม่มีข้อมูล

"n.a." not available

ตารางที่ 15 จำนวนผู้สูงอายุที่ทำงาน (ในระหว่าง 7 วันก่อนวันสัมภาษณ์) จำแนกตามอาชีพ สถานภาพการทำงาน เพศ เขตการปกครอง และภาค พ.ศ. 2567  
 Table 15 Number of the employed older persons (during 7 days before interview date) by occupation, work status, sex, area and region, 2024

อาชีพ และสถานภาพการทำงาน	เพศ Sex		เขตการปกครอง Area				ภาค Region			Occupation and work status		
	รวม Total	ชาย Male	หญิง Female	เขตเทศบาล		นอกเขตเทศบาล		กรุงเทพ Bangkok	เหนือ Northern		ตะวันออกเฉียงเหนือ Northeastern	ใต้ Southern
				เทศบาล Municipal	ไม่ Municipal	นอกเขต Non-municipal	กลาง Central					
อาชีพ	4,767,293	2,637,552	2,129,741	1,843,838	2,923,455	402,448	1,264,214	1,034,343	1,404,969	661,319	Occupation	
ผู้จัดการ ข้าราชการ ระดับอาวุโส และผู้บัญชาการตำรวจ	133,460	84,623	48,838	70,815	62,646	24,060	51,561	12,175	32,174	13,490	Managers	
ผู้ประกอบการวิชาชีพด้านต่าง ๆ	34,588	18,528	16,061	26,339	8,249	15,732	6,698	5,380	3,945	2,834	Professionals	
เจ้าหน้าที่เทคนิค และผู้ประกอบการ วิชาชีพที่เกี่ยวข้องกันต่าง ๆ	41,289	21,202	20,087	29,466	11,823	16,537	12,870	2,538	3,556	5,788	Technicians and associate professionals	
เสมียน	18,623	6,685	11,938	13,276	5,346	8,361	3,167	1,601	1,423	4,070	Clerical support workers	
พนักงานบริการ และผู้จำหน่ายสินค้า	1,042,148	400,257	641,891	636,089	406,059	171,472	414,264	175,387	167,818	113,207	Service and sales workers	
ผู้ปฏิบัติงานที่มีฝีมือด้านการเกษตร ป่าไม้ และการประมง	2,419,787	1,464,630	955,158	502,172	1,917,615	3,625	385,921	584,951	1,019,625	425,665	Skilled agricultural, forestry and fishery workers	
ช่างฝีมือและผู้ปฏิบัติงานที่เกี่ยวข้อง	399,575	244,566	155,008	199,585	199,989	41,644	134,050	106,136	67,448	50,297	Craft and related trades workers	
ผู้ควบคุมเครื่องจักรโรงงานและเครื่องจักร และผู้ปฏิบัติงานด้านการประกอบ	188,551	164,198	24,353	134,332	54,219	50,839	77,462	28,667	20,406	11,177	Plant and machine operators and assemblers	
ผู้ประกอบการอาชีพพื้นฐาน	488,940	232,532	256,407	231,763	257,176	70,181	178,221	117,507	88,242	34,789	Elementary occupations	
ทหาร	332	332	n.a.	n.a.	332	n.a.	n.a.	n.a.	332	n.a.	Armed forces	
สถานภาพการทำงาน	4,767,776	2,637,652	2,130,125	1,843,838	2,923,938	402,448	1,264,313	1,034,343	1,404,969	661,702	Work status	
นายจ้าง	179,595	116,838	62,757	81,515	98,080	18,638	55,374	14,686	22,029	68,869	Employers	
ผู้ทำงานส่วนตัว (โดยไม่มีลูกจ้าง)	3,036,255	1,864,140	1,172,115	1,111,992	1,924,263	207,121	755,029	715,065	964,809	394,230	Own - account workers	
ผู้ช่วยธุรกิจไม่ครบถ้วน (โดยไม่ได้รับค่าจ้าง)	775,877	204,148	571,729	252,349	523,528	29,276	163,393	202,375	298,942	81,890	Contributing family workers	
ลูกจ้างรัฐบาล	93,502	61,890	31,611	42,923	50,579	11,122	22,550	18,024	29,626	12,180	Government employees	
ลูกจ้างรัฐวิสาหกิจ	4,340	3,759	580	3,774	566	1,317	1,538	583	571	331	Government enterprise employees	
ลูกจ้างเอกชน	674,975	384,070	290,905	350,642	324,333	134,974	266,429	83,526	86,294	103,752	Private employees	
สมาชิกของกรรมากรรมผู้ผลิต	3,233	2,806	427	644	2,589	n.a.	n.a.	84	2,699	450	Members of producers' cooperatives	

"n.a." ไม่มีข้อมูล

"n.a." not available

ตารางที่ 16 จำนวนผู้สูงอายุที่ทำงาน จำแนกตามเหตุผลที่ทำงาน เพศ เขตการปกครอง และภาค พ.ศ. 2567  
 Table 16 Number of the employed older persons by reason for work, sex, area and region, 2024

เหตุผลที่ทำงาน	เพศ Sex		เขตการปกครอง Area				ภาค Region			Reason for work		
	รวม Total		ชาย Male	หญิง Female	ในเขตเทศบาล Municipal	นอกเขตเทศบาล Non-municipal	กรุงเทพมหานคร Bangkok	กลาง Central	เหนือ Northern		ตะวันออกเฉียงเหนือ Northeastern	ใต้ Southern
	รวม Total	ชาย Male	หญิง Female	ในเขตเทศบาล Municipal	นอกเขตเทศบาล Non-municipal	กรุงเทพมหานคร Bangkok	กลาง Central	เหนือ Northern	ตะวันออกเฉียงเหนือ Northeastern		ใต้ Southern	
รวม	4,767,776	2,637,652	2,130,125	1,843,838	2,923,938	402,448	1,264,313	1,034,343	1,404,969	661,702	Total	
สุขภาพแข็งแรง/ยังมีแรงทำงาน	2,451,950	1,370,798	1,081,151	925,767	1,526,183	196,405	654,715	543,404	729,828	327,596	Healthy/still active	
ต้องการรายได้เลี้ยงครอบครัว	2,074,514	1,166,945	907,569	828,389	1,246,124	189,115	564,489	444,115	570,772	306,023	Income for household and oneself	
หรือตนเอง												
ต้องส่งเสียบุตร	5,595	2,991	2,604	2,378	3,217	n.a.	2,399	1,449	1,011	736	To support children	
เป็นอาชีพประจำไม่มีผู้ดูแลแทน	68,299	38,640	29,659	25,890	42,410	1,601	11,751	5,337	42,508	7,102	Routine job, no one to take over	
ยังไม่เกษียณอายุ	9,620	4,259	5,361	6,553	3,068	3,053	768	1,886	2,967	947	Not yet retired	
ยังมีหนี้สิน	28,894	17,232	11,662	6,076	22,818	1,569	3,764	10,990	11,099	1,473	In debts	
ใช้เวลาว่างให้เป็นประโยชน์	44,174	16,597	27,576	21,707	22,467	5,018	11,308	14,019	8,401	5,427	Make use of spare times	
ช่วยบุตร/สมาชิกในครัวเรือน	82,872	19,466	63,406	25,221	57,651	4,122	14,984	12,986	38,383	12,398	To help children/ household members	
อื่น ๆ	1,722	723	999	1,722	n.a.	1,565	n.a.	156	n.a.	n.a.	Others	
ไม่ทราบ	136	0	136	136	0	0	136	0	0	0	Unknown	

"n.a." ไม่มีข้อมูล

"n.a." not available



ตารางที่ 17 จำนวนผู้สูงอายุ จำแนกตามความต้องการทำงาน เพศ กลุ่มช่วงวัย เขตการปกครอง และภาค พ.ศ. 2567  
 Table 17 Number of the older persons by desire to work, sex, age group, area and region, 2024

ความต้องการทำงาน และเพศ	รวม Total	กลุ่มช่วงวัย (ปี) Age group (years)					เขตการปกครอง Area				ภาค Region			Desire to work and sex
		60 - 69	70 - 79	80 ขึ้นไป 80 and over	ในเขตเทศบาล นคร		Bangkok	Central	Northern	Northeastern	Southern	Total		
					Municipal	Non-municipal								
รวม	14,027,411	8,321,036	4,180,852	1,525,523	6,016,788	8,010,623	1,456,740	3,778,750	2,913,885	4,218,846	1,659,190	Total		
ต้องการ	4,967,747	4,101,084	815,993	50,671	1,861,467	3,106,281	396,151	1,233,404	1,121,305	1,589,912	626,975	Yes		
กำลังทำงาน	4,443,513	3,665,638	732,336	45,539	1,717,736	2,725,777	389,837	1,181,246	977,173	1,284,901	610,356	Working		
กำลังหางานทำ	79,638	71,874	7,667	97	34,616	45,022	1,945	19,477	30,950	17,866	9,399	Looking for a job		
ไม่ทำงานทำ	39,959	32,941	6,159	859	16,594	23,365	4,369	6,058	7,539	19,359	2,633	Not looking for a job		
รอฤดูกาล	404,638	330,630	69,831	4,177	92,521	312,117	n.a.	26,623	105,643	267,786	4,587	Seasonally inactive		
ไม่ต้องการ เนื่องจาก	9,057,517	4,218,354	3,364,311	1,474,852	4,153,267	4,904,251	1,060,589	2,543,454	1,792,488	2,628,771	1,032,215	No		
ต้องดูแลบ้าน/ครอบครัว	752,016	634,666	110,569	6,781	318,814	433,202	65,376	209,499	145,202	209,114	122,825	Taking care of house/family		
ครอบครัวไม่ให้ทำงาน	186,696	129,513	49,403	7,780	72,587	114,109	5,037	45,212	51,405	58,756	26,286	Family don't want them to work		
ชรา (อายุ 60 ปีขึ้นไป)	6,581,739	2,520,580	2,778,026	1,283,134	2,938,293	3,643,446	796,915	1,806,737	1,307,389	1,979,833	690,864	Old age (aged 60 years and over)		
ป่วย/พิการ	661,886	330,210	201,783	129,893	251,544	410,343	56,099	175,419	143,336	199,887	87,146	Sick/disabled		
ไม่สมัครใจทำงาน	23,989	21,572	1,702	715	8,183	15,806	509	8,719	4,723	6,477	3,561	Unwilling to work		
เป็นข้าราชการบำนาญ	845,146	577,006	221,591	46,549	561,647	283,499	136,652	297,060	138,907	173,942	98,585	Pensioner		
อื่น ๆ	6,044	4,806	1,238	n.a.	2,199	3,845	n.a.	809	1,526	761	2,949	Others		
ไม่ทราบ	2,146	1,599	547	0	2,055	92	0	1,892	92	163	0	Unknown		

"n.a." ไม่มีข้อมูล

"n.a." not available

ตารางที่ 17 จำนวนผู้สูงอายุ จำแนกตามความต้องการทำงาน เพศ กลุ่มช่วงวัย เขตการปกครอง และภาค พ.ศ. 2567 (ต่อ)

Table 17 Number of the older persons by desire to work, sex, age group, area and region, 2024 (Cont.)

ความต้องการทำงาน และเพศ	รวม Total	กลุ่มช่วงวัย (ปี) Age group (years)				เขตการปกครอง Area			ภาค Region			Desire to work and sex
		60 - 69	70 - 79	80 ขึ้นไป 80 and over	ในเขตเทศบาล Municipal	นอกเขตเทศบาล Non-municipal	กรุงเทพมหานคร Bangkok	กลาง Central	เหนือ Northern	ตะวันออกเฉียงเหนือ Northeastern	ใต้ Southern	
		3,770,728	1,666,979	466,620	2,494,838	3,409,489	601,042	1,561,905	1,238,314	1,801,307	701,759	
ชาย	5,904,327	3,770,728	1,666,979	466,620	2,494,838	3,409,489	601,042	1,561,905	1,238,314	1,801,307	701,759	Male
ต้องการ	2,730,941	2,233,696	472,123	25,122	997,526	1,733,415	205,867	658,441	614,226	902,614	349,793	Yes
กำลังทำงาน	2,465,312	2,024,105	418,109	23,098	923,948	1,541,364	204,159	632,042	535,295	751,824	341,991	Working
กำลังหางานทำ	35,744	30,943	4,801	n.a.	12,690	23,054	529	6,920	16,351	7,884	4,060	Looking for a job
ไม่ทำงานทำ	19,957	15,958	3,702	297	9,187	10,770	1,179	3,821	3,476	10,482	1,000	Not looking for a job
รอฤดูกาล	209,928	162,690	45,511	1,727	51,700	158,228	n.a.	15,658	59,105	132,424	2,742	Seasonally inactive
ไม่ต้องการ เนื่องจาก	3,171,559	1,535,753	1,194,308	441,498	1,495,577	1,675,982	395,175	901,892	623,996	898,530	351,966	No
ต้องดูแลบ้าน/ครอบครัว	95,600	79,369	15,316	915	42,225	53,375	5,684	34,770	16,274	28,890	9,983	Taking care of house/family
ครอบครัวไม่ให้ทำงาน	57,406	36,251	17,348	3,807	20,190	37,217	n.a.	15,050	13,333	17,839	11,184	Family don't want them to work
ชรา (อายุ 60 ปีขึ้นไป)	2,229,161	913,824	938,976	376,361	1,018,045	1,211,116	291,774	605,331	439,976	664,083	227,997	Old age (aged 60 years and over)
ป่วย/พิการ	296,505	174,843	84,299	37,363	111,033	185,472	27,319	74,618	68,504	80,303	45,761	Sick/disabled
ไม่สมัครใจทำงาน	11,568	10,174	1,394	n.a.	2,242	9,326	n.a.	3,052	3,088	3,631	1,798	Unwilling to work
เป็นข้าราชการบำนาญ	478,339	318,746	136,542	23,051	300,988	177,352	70,399	169,019	82,179	103,024	53,719	Pensioner
อื่น ๆ	2,980	2,546	434	n.a.	854	2,125	n.a.	53	642	761	1,524	Others
ไม่ทราบ	1,827	1,279	547	0	1,735	92	0	1,572	92	163	0	Unknown

"n.a." ไม่มีข้อมูล

"n.a." not available

ตารางที่ 17 จำนวนผู้สูงอายุ จำแนกตามความต้องการทำงาน เพศ กลุ่มช่วงวัย เขตการปกครอง และภาค พ.ศ. 2567 (ต่อ)  
Table 17 Number of the older persons by desire to work, sex, age group, area and region, 2024 (Cont.)

ความต้องการทำงาน และเพศ	รวม Total	กลุ่มช่วงวัย (ปี) Age group (years)					เขตการปกครอง Area				ภาค Region			Desire to work and sex
		60 - 69	70 - 79	80 ขึ้นไป 80 and over	ในเขตเทศบาล เมือง เทศบาล นคร		Bangkok	Central	Northern	Northeastern	Southern	ได้		
					Municipal	Non-municipal								
หญิง	8,123,084	4,550,308	2,513,873	1,058,903	3,521,950	4,601,134	855,698	2,216,845	1,675,571	2,417,539	957,431	Female		
ต้องการ	2,236,806	1,867,388	343,870	25,549	863,941	1,372,866	190,284	574,963	507,079	687,298	277,182	Yes		
กำลังทำงาน	1,978,201	1,641,533	314,227	22,440	793,788	1,184,413	185,678	549,204	441,878	533,076	268,365	Working		
กำลังหางานทำ	43,894	40,931	2,866	97	21,926	21,968	1,416	12,557	14,600	9,982	5,339	Looking for a job		
ไม่ทำงานทำ	20,002	16,983	2,457	562	7,407	12,595	3,190	2,238	4,064	8,878	1,633	Not looking for a job		
รอฤดูกาล	194,710	167,940	24,320	2,450	40,820	153,889	n.a.	10,965	46,538	135,362	1,845	Seasonally inactive		
ไม่ต้องการ เนื่องจาก	5,885,958	2,682,601	2,170,003	1,033,354	2,657,690	3,228,268	665,414	1,641,562	1,168,492	1,730,241	680,249	No		
ต้องดูแลบ้าน/ครอบครัว	656,416	555,297	95,254	5,866	276,589	379,827	59,693	174,729	128,928	180,224	112,842	Taking care of house/family		
ครอบครัวไม่ให้ทำงาน	129,290	93,263	32,054	3,973	52,398	76,893	5,037	30,163	38,072	40,917	15,102	Family don't want them to work		
ชรา (อายุ 60 ปีขึ้นไป)	4,352,578	1,606,756	1,839,050	906,772	1,920,248	2,432,330	505,141	1,201,406	867,413	1,315,750	462,868	Old age (aged 60 years and over)		
ป่วย/พิการ	365,382	155,367	117,484	92,530	140,511	224,870	28,780	100,801	74,832	119,585	41,385	Sick/disabled		
ไม่สมัครใจทำงาน	12,421	11,398	308	715	5,941	6,481	509	5,667	1,635	2,847	1,763	Unwilling to work		
เป็นข้าราชการบำนาญ	366,807	258,260	85,049	23,498	260,659	106,148	66,254	128,041	56,729	70,918	44,865	Pensioner		
อื่น ๆ	3,064	2,260	804	n.a.	1,344	1,720	n.a.	756	884	n.a.	1,424	Others		
ไม่ทราบ	319	319	0	0	319	0	0	319	0	0	0	Unknown		

"n.a." ไม่มีข้อมูล

"n.a." not available

ตารางที่ 18 จำนวนผู้สูงอายุที่ต้องการทำงานและกำลังหางานทำ จำนวนตามประเภทงานที่ต้องการทำ เขตการปกครอง และภาค พ.ศ. 2567  
 Table 18 Number of the older persons who desire to work and looking for a job by type of desirable jobs, area and region, 2024

ประเภทงานที่ต้องการทำ	เขตการปกครอง Area						ภาค Region			Type of desirable jobs	
	ในเขตเทศบาล		นอกเขตเทศบาล		กรุงเทพมหานคร		กลาง	เหนือ	ตะวันออกเฉียงเหนือ		ใต้
	Municipal	Non-municipal	Municipal	Non-municipal	Bangkok	Central	Northern	Northeastern	Southern		
<b>รวม</b>	<b>79,638</b>	<b>34,616</b>	<b>45,022</b>	<b>1,945</b>	<b>19,477</b>	<b>30,950</b>	<b>17,866</b>	<b>9,399</b>	<b>Total</b>		
ทำการเกษตร/ปศุสัตว์/ประมง	28,398	8,123	20,275	n.a.	5,107	13,028	7,536	2,727	Agriculture, livestock, fishing		
ธุรกิจส่วนตัว/ค้าขาย	25,407	12,333	13,074	n.a.	6,352	9,817	5,215	4,023	Self-employed, trade		
รับจ้างทั่วไป	17,191	9,659	7,532	1,311	5,371	5,770	4,669	71	General employees		
ลูกจ้างราชการ/รัฐวิสาหกิจ	950	75	875	n.a.	n.a.	749	202	n.a.	Government/government enterprise employees		
ลูกจ้างเอกชน	5,264	2,910	2,355	634	465	1,587	n.a.	2,578	Private employees		
อาชีพอิสระ	2,428	1,516	912	n.a.	2,183	n.a.	245	n.a.	Freelance		
<b>ชาย</b>	<b>35,744</b>	<b>12,690</b>	<b>23,054</b>	<b>529</b>	<b>6,920</b>	<b>16,351</b>	<b>7,884</b>	<b>4,060</b>	<b>Male</b>		
ทำการเกษตร/ปศุสัตว์/ประมง	16,077	3,514	12,564	n.a.	3,216	6,875	4,499	1,488	Agriculture, livestock, fishing		
ธุรกิจส่วนตัว/ค้าขาย	7,060	3,116	3,945	n.a.	2,022	3,993	722	324	Self-employed, trade		
รับจ้างทั่วไป	8,199	4,141	4,059	529	1,361	3,820	2,418	71	General employees		
ลูกจ้างราชการ/รัฐวิสาหกิจ	75	75	n.a.	n.a.	n.a.	75	n.a.	n.a.	Government/government enterprise employees		
ลูกจ้างเอกชน	3,843	1,600	2,243	n.a.	78	1,587	n.a.	2,177	Private employees		
อาชีพอิสระ	489	245	244	n.a.	244	n.a.	245	n.a.	Freelance		
<b>หญิง</b>	<b>43,894</b>	<b>21,926</b>	<b>21,968</b>	<b>1,416</b>	<b>12,557</b>	<b>14,600</b>	<b>9,982</b>	<b>5,339</b>	<b>Female</b>		
ทำการเกษตร/ปศุสัตว์/ประมง	12,321	4,609	7,711	n.a.	1,891	6,153	3,036	1,240	Agriculture, livestock, fishing		
ธุรกิจส่วนตัว/ค้าขาย	18,346	9,217	9,129	n.a.	4,331	5,824	4,493	3,699	Self-employed, trade		
รับจ้างทั่วไป	8,992	5,519	3,473	782	4,009	1,950	2,251	n.a.	General employees		
ลูกจ้างราชการ/รัฐวิสาหกิจ	875	n.a.	875	n.a.	n.a.	673	202	n.a.	Government/government enterprise employees		
ลูกจ้างเอกชน	1,422	1,310	112	634	386	n.a.	n.a.	401	Private employees		
อาชีพอิสระ	1,939	1,271	668	n.a.	1,939	n.a.	n.a.	n.a.	Freelance		

"n.a." ไม่มีข้อมูล

"n.a." not available

ตารางที่ 19 จำนวนผู้สูงอายุ จำแนกตามแหล่งรายได้ที่ได้รับในระหว่าง 12 เดือนก่อนวันสัมภาษณ์ เขตการปกครอง และภาค พ.ศ. 2567

Table 19 Number of the older persons by source of income during 12 months before interview date, sex, area and region, 2024

แหล่งรายได้ที่ได้รับ ในระหว่าง 12 เดือน ก่อนวันสัมภาษณ์	เพศ Sex		เขตการปกครอง Area				ภาค Region			Source of income during 12 months before interview date	
	รวม Total	ชาย Male	หญิง Female	ในเขตเทศบาล Municipal	นอกเขตเทศบาล Non-municipal	กรุงเทพมหานคร Bangkok	กลาง Central	เหนือ Northern	ตะวันออกเฉียงเหนือ Southeastern		ใต้ Southern
<b>ผู้สูงอายุ</b>	<b>14,027,411</b>	<b>5,904,327</b>	<b>8,123,084</b>	<b>6,016,788</b>	<b>8,010,623</b>	<b>1,456,740</b>	<b>3,778,750</b>	<b>2,913,885</b>	<b>4,218,846</b>	<b>1,659,190</b>	<b>The older persons</b>
<b>การทำงาน</b>											<b>Working</b>
ไม่มี	8,648,069	2,968,428	5,679,640	4,012,912	4,635,156	1,051,284	2,464,224	1,719,554	2,433,220	979,787	No
มี	5,376,595	2,934,160	2,442,435	2,002,268	3,374,326	405,456	1,311,909	1,194,331	1,785,626	679,272	Yes
ไม่ทราบ	2,748	1,739	1,009	1,607	1,140	0	2,616	0	0	131	Unknown
<b>บำเหน็จ/บำนาญ</b>											<b>Pension</b>
ไม่มี	12,997,821	5,304,174	7,693,646	5,346,390	7,651,431	1,297,532	3,421,004	2,738,851	4,013,292	1,527,143	No
มี	1,019,323	594,814	424,509	664,140	355,183	159,208	351,038	174,093	203,951	131,033	Yes
ไม่ทราบ	10,268	5,339	4,929	6,258	4,010	0	6,708	941	1,604	1,014	Unknown
<b>กองทุนสำรองเลี้ยงชีพ</b>											<b>Provident fund</b>
ไม่มี	13,976,050	5,878,716	8,097,334	5,993,539	7,982,511	1,452,856	3,762,157	2,905,229	4,200,729	1,655,079	No
มี	42,919	20,622	22,297	17,553	25,366	3,884	10,649	8,237	17,052	3,097	Yes
ไม่ทราบ	8,442	4,989	3,453	5,695	2,747	0	5,944	419	1,065	1,014	Unknown
<b>กองทุนประกันสังคม</b>											<b>Social security fund:</b>
<b>มาตรา 33, 39</b>											<b>section 33, section 39</b>
ไม่มี	13,710,316	5,731,512	7,978,805	5,772,076	7,938,240	1,334,087	3,635,149	2,897,465	4,200,018	1,643,597	No
มี	306,483	167,783	138,700	236,393	70,090	121,239	136,351	15,909	18,505	14,479	Yes
ไม่ทราบ	10,611	5,032	5,579	8,318	2,293	1,413	7,250	511	323	1,114	Unknown
<b>กองทุนประกันสังคม</b>											<b>Social security fund:</b>
<b>มาตรา 40</b>											<b>section 40</b>
ไม่มี	13,974,452	5,876,179	8,098,273	5,993,817	7,980,635	1,452,596	3,756,067	2,900,946	4,213,829	1,651,014	No
มี	43,140	22,963	20,177	15,853	27,287	2,730	16,463	12,520	4,365	7,062	Yes
ไม่ทราบ	9,820	5,185	4,634	7,119	2,701	1,413	6,220	419	653	1,114	Unknown

ตารางที่ 19 จำนวนผู้สูงอายุ จำแนกตามแหล่งรายได้ที่ได้รับในระหว่าง 12 เดือนก่อนวันสัมภาษณ์ เขตการปกครอง และภาค พ.ศ. 2567 (ต่อ)

Table 19 Number of the older persons by source of income during 12 months before interview date, sex, area and region, 2024 (Cont.)

แหล่งรายได้ที่ได้รับ ในระหว่าง 12 เดือน ก่อนวันสัมภาษณ์	เพศ Sex		เขตการปกครอง Area				ภาค Region			Source of income during 12 months before interview date		
	รวม Total	ชาย Male	หญิง Female	ในเขตเทศบาล Municipal	นอกเขตเทศบาล Non-municipal	กรุงเทพมหานคร Bangkok	กลาง Central	เหนือ Northern	ตะวันออกเฉียงเหนือ Northeastern	ใต้ Southern	National savings fund	Subsistence allowance from government
กองทุนการออมแห่งชาติ												
ไม่มี	13,967,941	5,880,207	8,087,734	5,998,636	7,969,306	1,454,126	3,769,114	2,901,700	4,192,357	1,650,644	No	No
มี	50,486	19,326	31,160	11,215	39,271	1,201	3,676	11,766	26,412	7,432	Yes	Yes
ไม่ทราบ	8,983	4,794	4,190	6,937	2,047	1,413	5,960	419	77	1,114	Unknown	Unknown
เบี้ยยังชีพจากทางราชการ												
ไม่มี	1,695,566	909,043	786,523	1,004,118	691,447	241,882	572,417	324,126	365,101	192,041	No	No
มี	12,324,795	4,990,010	7,334,785	5,008,182	7,316,613	1,214,858	3,201,017	2,588,719	3,853,123	1,467,078	Yes	Yes
ไม่ทราบ	7,050	5,274	1,776	4,488	2,562	0	5,316	1,040	622	71	Unknown	Unknown
บัตรสวัสดิการแห่งรัฐ												
ไม่มี	7,783,672	3,469,973	4,313,699	3,876,699	3,906,973	1,162,288	2,611,531	1,270,200	1,760,382	979,270	No	No
มี	6,233,630	2,426,411	3,807,219	2,133,029	4,100,601	293,596	1,160,935	1,642,356	2,456,822	679,920	Yes	Yes
ไม่ทราบ	10,110	7,944	2,166	7,061	3,049	856	6,284	1,328	1,642	0	Unknown	Unknown
ดอกเบี้ยเงินออม/ เงินออม/ทรัพย์สิน												
ไม่มี	8,842,368	3,620,173	5,222,195	3,595,712	5,246,656	707,587	2,547,677	1,848,297	2,742,849	995,958	No	No
มี	5,158,779	2,268,427	2,890,352	2,407,030	2,751,749	747,040	1,215,230	1,061,041	1,473,080	662,388	Yes	Yes
ไม่ทราบ	26,264	15,727	10,537	14,046	12,218	2,113	15,844	4,546	2,917	844	Unknown	Unknown
คู่สมรส												
ไม่มี	9,986,597	4,142,188	5,844,409	4,455,945	5,530,653	1,162,287	2,961,006	1,980,444	2,733,451	1,149,409	No	No
มี	4,031,161	1,755,891	2,275,270	1,555,036	2,476,125	293,597	811,695	931,217	1,485,059	509,592	Yes	Yes
ไม่ทราบ	9,653	6,248	3,404	5,808	3,845	856	6,049	2,224	335	189	Unknown	Unknown

ตารางที่ 19 จำนวนผู้สูงอายุ จำแนกตามแหล่งรายได้ที่ได้รับในระหว่าง 12 เดือนก่อนวันสัมภาษณ์ เขตการปกครอง และภาค พ.ศ. 2567 (ต่อ)

Table 19 Number of the older persons by source of income during 12 months before interview date, sex, area and region, 2024 (Cont.)

แหล่งรายได้ที่ได้รับ ในระหว่าง 12 เดือน ก่อนวันสัมภาษณ์	เพศ Sex		เขตการปกครอง Area				ภาค Region			Source of income during 12 months before interview date	
	ชาย Male	หญิง Female	ในเขตเทศบาล Municipal	นอกเขตเทศบาล Non-municipal	กรุงเทพมหานคร Bangkok	กลาง Central	เหนือ Northern	ตะวันออกเฉียงเหนือ Northeastern	ใต้ Southern		
บุตร (รวมบุตรเลี้ยง/ บุตรบุญธรรม)											Children (including stepchild/adopted child)
ไม่มี	1,591,279	1,648,316	1,614,197	1,625,399	535,649	1,085,043	619,675	635,349	363,879	No	No
มี	4,306,026	6,470,192	4,393,543	6,382,676	920,235	2,683,570	2,294,210	3,583,340	1,294,864	Yes	Yes
ไม่ทราบ	7,022	4,575	9,049	2,548	856	10,137	0	157	447	Unknown	Unknown
พ่อ/แม่/พี่/น้อง/ญาติ											Parents/Brother/sister/ relative
ไม่มี	5,232,965	6,971,787	5,199,090	7,005,663	1,260,023	3,371,016	2,467,639	3,636,851	1,469,224	No	No
มี	662,792	1,146,175	809,016	999,951	195,861	398,086	444,501	581,331	189,187	Yes	Yes
ไม่ทราบ	8,570	5,122	8,682	5,009	856	9,648	1,745	664	779	Unknown	Unknown
อื่น ๆ											Others
ไม่มี	5,856,965	8,068,050	5,985,388	7,939,627	1,453,628	3,768,241	2,902,027	4,166,917	1,634,202	No	No
มี	34,263	45,361	15,410	64,213	n.a.	2,413	5,024	48,362	23,824	Yes	Yes
ไม่ทราบ	13,099	9,673	15,990	6,783	3,112	8,096	6,834	3,566	1,164	Unknown	Unknown

"n.a." ไม่มีข้อมูล

"n.a." not available

ตารางที่ 20 จำนวนผู้สูงอายุ จำแนกตามแหล่งของรายได้ที่สำคัญที่สุด เพศ เขตการปกครอง และภาค พ.ศ. 2567  
 Table 20 Number of the older persons by the main source of income, sex, area and region, 2024

แหล่งของรายได้ที่สำคัญที่สุด	เพศ Sex		เขตการปกครอง Area				ภาค Region			The main source of income	
	รวม Total	ชาย Male	หญิง Female	ในเขตเทศบาล Municipal	นอกเขตเทศบาล Non-municipal	กรุงเทพมหานคร Bangkok	Central	Northern	Northeastern		Southern
ไม่มีรายได้	14,027,411	5,904,327	8,123,084	6,016,788	8,010,623	1,456,740	3,778,750	2,913,885	4,218,846	1,659,190	Total
มีรายได้	4,397	1,793	2,604	2,269	2,128	1,577	1,683	170	n.a.	967	None
การทำงาน	14,019,516	5,899,036	8,120,480	6,012,912	8,006,605	1,455,163	3,774,560	2,912,724	4,218,846	1,658,223	Income
บำนาญ/บำนาญ	4,756,333	2,702,123	2,054,210	1,798,174	2,958,159	380,374	1,224,811	1,064,317	1,461,853	624,978	Working
กองทุนสำรองเลี้ยงชีพ	958,541	555,006	403,535	630,746	327,795	156,356	335,559	158,151	189,705	118,770	Pension
กองทุนประกันสังคม	9,557	4,969	4,589	6,605	2,952	1,778	3,463	1,618	1,903	796	Provident fund
กองทุนสงเคราะห์	100,146	57,119	43,027	74,564	25,582	39,084	45,691	7,076	5,938	2,357	Social security fund
กระทรวงศึกษาธิการ	2,664	2,664	n.a.	2,398	265	n.a.	n.a.	2,598	265	n.a.	Ministry of education welfare fund
เบี้ยยังชีพจากราชการ	1,866,281	616,394	1,249,887	630,529	1,235,752	93,327	374,105	518,159	685,482	195,209	Subsistence allowance from government
บัตรสวัสดิการแห่งรัฐ	79,223	29,688	49,536	30,760	48,463	2,065	12,851	28,649	26,408	9,249	State welfare card
ดอกเบี้ยเงินออม/เงินออม/ทรัพย์สิน	230,210	99,539	130,671	171,246	58,964	108,655	64,357	26,327	14,232	16,639	Saving interest/saving/asset
คู่สมรส	783,838	154,237	629,601	360,041	423,797	105,704	243,316	138,864	161,836	134,118	Spouse
บุตร (รวมบุตรเลี้ยง/บุตรบุญธรรม)	5,000,461	1,611,026	3,389,436	2,167,464	2,832,998	501,615	1,379,966	934,545	1,647,863	536,472	Children (including stepchild/adopted child)
พ่อ/แม่/พี่/น้อง/ญาติ	232,262	66,272	165,990	140,385	91,878	66,205	90,441	32,620	23,360	19,635	Parents/brother/sister/relative
ไม่ทราบ	3,498	3,498	0	1,607	1,890	0	2,507	991	0	0	Unknown

"n.a." ไม่มีข้อมูล

"n.a." not available



ตารางที่ 21 จำนวนผู้สูงอายุ จำแนกตามรายได้เฉลี่ยต่อปี เพศ เขตการปกครอง และภาค พ.ศ. 2567

Table 21 Number of the older persons by average income per year, sex, area and region, 2024

รายได้เฉลี่ยต่อปี และเพศ	เขตการปกครอง Area						ภาค Region			Average income per year and sex	
	รวม Total		นอกเขตเทศบาล		กรุงเทพมหานคร		กลาง Central	เหนือ Northern	ตะวันออกเฉียงเหนือ Northeastern		ใต้ Southern
	รวม Total	ในเขตเทศบาล Municipal	นอกเขตเทศบาล Non-municipal	กรุงเทพมหานคร Bangkok	กรุงเทพมหานคร Central	เหนือ Northern					
รวม	14,027,411	6,016,788	8,010,623	1,456,740	3,778,750	2,913,885	4,218,846	1,659,190	Total		
ไม่มีรายได้	4,397	2,269	2,128	1,577	1,683	170	n.a.	967	None		
มีรายได้ (บาท)	14,019,516	6,012,912	8,006,605	1,455,163	3,774,560	2,912,724	4,218,846	1,658,223	Income (baht)		
ต่ำกว่า 10,000	469,595	190,979	278,616	44,169	134,847	109,023	115,760	65,796	Less than 10,000		
10,000 - 19,999	1,002,354	345,292	657,062	37,270	212,455	272,142	368,860	111,626	10,000 - 19,999		
20,000 - 29,999	1,321,397	463,520	857,877	55,073	302,414	353,482	456,480	153,949	20,000 - 29,999		
30,000 - 39,999	1,718,736	600,514	1,118,222	85,301	423,788	396,079	603,845	209,724	30,000 - 39,999		
40,000 - 49,999	1,304,174	500,379	803,794	105,634	319,371	280,317	449,458	149,395	40,000 - 49,999		
50,000 - 59,999	1,402,752	546,435	856,317	98,022	359,710	305,989	478,825	160,205	50,000 - 59,999		
60,000 - 69,999	1,173,345	469,043	704,302	111,039	303,253	220,807	394,147	144,099	60,000 - 69,999		
70,000 - 79,999	822,416	364,276	458,140	96,919	213,200	151,887	287,295	73,116	70,000 - 79,999		
80,000 - 99,999	980,120	410,670	569,450	81,408	273,185	219,772	303,132	102,624	80,000 - 99,999		
100,000 - 299,999	2,821,635	1,489,057	1,332,578	496,090	934,113	466,593	580,630	344,208	100,000 - 299,999		
300,000 - 499,999	719,370	456,952	262,417	160,291	207,584	99,953	136,088	115,454	300,000 - 499,999		
500,000 ขึ้นไป	254,296	163,689	90,607	83,292	67,087	34,060	43,285	26,572	500,000 and over		
ไม่ทราบรายได้	29,325	12,104	17,221	656	23,553	2,618	1,041	1,457	Unknown income		
ไม่ทราบ	3,498	1,607	1,890	0	2,507	991	0	0	Unknown		

"n.a." ไม่มีข้อมูล

"n.a." not available

ตารางที่ 21 จำนวนผู้สูงอายุ จำแนกตามรายได้เฉลี่ยต่อปี เพศ เขตการปกครอง และภาค พ.ศ. 2567 (ต่อ)  
 Table 21 Number of the older persons by average income per year, sex, area and region, 2024 (Cont.)

รายได้เฉลี่ยต่อปี และเพศ	เขตการปกครอง Area						ภาค Region			Average income per year and sex	
	รวม Total	ในเขตเทศบาล		นอกเขตเทศบาล		กรุงเทพมหานคร Bangkok	กลาง Central	เหนือ Northern	ตะวันออกเฉียงเหนือ Northeastern		ใต้ Southern
		Municipal	1,030	762	3,409,489						
ชาย	5,904,327	2,494,838	1,030	762	3,409,489	601,042	1,561,905	1,238,314	1,801,307	701,759	Male
ไม่มีรายได้	1,793	1,030	1,030	762	3,409,489	601,042	1,561,905	1,238,314	1,801,307	701,759	None
มีรายได้ (บาท)	5,899,036	2,492,200	2,492,200	3,406,836	3,406,836	600,351	1,558,297	1,237,323	1,801,307	701,759	Income (baht)
ต่ำกว่า 10,000	159,421	64,173	64,173	95,247	95,247	14,538	44,928	33,693	41,042	25,220	Less than 10,000
10,000 - 19,999	340,654	113,409	113,409	227,245	227,245	16,948	74,255	88,936	124,827	35,689	10,000 - 19,999
20,000 - 29,999	464,683	171,892	171,892	292,791	292,791	26,162	105,334	122,217	161,995	48,974	20,000 - 29,999
30,000 - 39,999	595,641	206,195	206,195	389,446	389,446	24,197	138,978	134,297	222,574	75,596	30,000 - 39,999
40,000 - 49,999	473,956	177,712	177,712	296,244	296,244	42,049	105,535	99,590	174,197	52,584	40,000 - 49,999
50,000 - 59,999	512,084	191,011	191,011	321,073	321,073	29,215	110,397	124,223	193,233	55,015	50,000 - 59,999
60,000 - 69,999	485,614	176,141	176,141	309,473	309,473	42,346	119,000	96,167	168,664	59,436	60,000 - 69,999
70,000 - 79,999	338,468	134,572	134,572	203,896	203,896	33,428	68,852	75,263	130,419	30,506	70,000 - 79,999
80,000 - 99,999	457,405	175,914	175,914	281,491	281,491	26,357	124,424	110,830	150,139	45,655	80,000 - 99,999
100,000 - 299,999	1,503,507	742,087	742,087	761,421	761,421	220,961	499,191	268,334	330,433	184,588	100,000 - 299,999
300,000 - 499,999	405,459	238,790	238,790	166,669	166,669	77,075	117,289	61,743	79,580	69,771	300,000 - 499,999
500,000 ขึ้นไป	151,340	94,239	94,239	57,101	57,101	46,418	41,287	21,439	23,730	18,466	500,000 and over
ไม่ทราบรายได้	10,805	6,066	6,066	4,739	4,739	656	8,827	591	473	258	Unknown income
ไม่ทราบ	3,498	1,607	1,607	1,890	1,890	0	2,507	991	0	0	Unknown

"n.a." ไม่มีข้อมูล

"n.a." not available

ตารางที่ 21 จำนวนผู้สูงอายุ จำแนกตามรายได้เฉลี่ยต่อปี เพศ เขตการปกครอง และภาค พ.ศ. 2567 (ต่อ)  
 Table 21 Number of the older persons by average income per year, sex, area and region, 2024 (Cont.)

รายได้เฉลี่ยต่อปี และเพศ	รวม Total	เขตการปกครอง				ภาค			Average income per year and sex	
		ในเขตเทศบาล		นอกเขตเทศบาล		กรุงเทพมหานคร	กลาง	เหนือ		ตะวันออกเฉียงเหนือ
		Municipal	Non-municipal	Municipal	Non-municipal					
หญิง	8,123,084	3,521,950	4,601,134	855,698	2,216,845	1,675,571	2,417,539	957,431	Female	
ไม่มีรายได้	2,604	1,239	1,365	885	581	170	n.a.	967	None	
มีรายได้ (บาท)	8,120,480	3,520,711	4,599,769	854,813	2,216,264	1,675,401	2,417,539	956,464	Income (baht)	
ต่ำกว่า 10,000	310,174	126,805	183,369	29,631	89,919	75,331	74,718	40,576	Less than 10,000	
10,000 - 19,999	661,699	231,883	429,817	20,322	138,200	183,206	244,033	75,938	10,000 - 19,999	
20,000 - 29,999	856,715	291,629	565,086	28,910	197,080	231,265	294,485	104,975	20,000 - 29,999	
30,000 - 39,999	1,123,096	394,319	728,776	61,104	284,810	261,783	381,271	134,128	30,000 - 39,999	
40,000 - 49,999	830,218	322,667	507,550	63,584	213,836	180,727	275,261	96,810	40,000 - 49,999	
50,000 - 59,999	890,668	355,423	535,244	68,807	249,314	181,766	285,591	105,190	50,000 - 59,999	
60,000 - 69,999	687,732	292,902	394,829	68,693	184,253	124,640	225,483	84,663	60,000 - 69,999	
70,000 - 79,999	483,949	229,705	254,244	63,490	144,348	76,624	156,876	42,610	70,000 - 79,999	
80,000 - 99,999	522,715	234,756	287,959	55,051	148,761	108,942	152,992	56,969	80,000 - 99,999	
100,000 - 299,999	1,318,128	746,970	571,158	275,129	434,922	198,259	250,197	159,620	100,000 - 299,999	
300,000 - 499,999	313,911	218,162	95,749	83,216	90,295	38,210	56,508	45,682	300,000 - 499,999	
500,000 ขึ้นไป	102,956	69,450	33,506	36,874	25,800	12,621	19,555	8,106	500,000 and over	
ไม่ทราบรายได้	18,520	6,038	12,482	-	14,726	2,027	568	1,199	Unknown income	
ไม่ทราบ	0	0	0	0	0	0	0	0	Unknown	

"n.a." ไม่มีข้อมูล

"n.a." not available

ตารางที่ 22 จำนวนผู้สูงอายุ จำแนกตามความเพียงพอของรายได้ เพศ เขตการปกครอง และภาค พ.ศ. 2567  
 Table 22 Number of the older persons by income adequate, sex, area and region, 2024

ความเพียงพอของรายได้ และเพศ	รวม Total	เขตการปกครอง Area					ภาค Region			Income adequate and sex	
		ในเขตเทศบาล		นอกเขตเทศบาล		กรุงเทพมหานคร	กลาง	เหนือ	ตะวันออกเฉียงเหนือ		ใต้
		Municipal	6,016,788	Non-municipal	8,010,623						
รวม	14,027,411	6,016,788	8,010,623	1,456,740	3,778,750	2,913,885	4,218,846	1,659,190	Total		
มีเหลือเก็บ	808,876	469,298	339,579	187,204	256,441	131,015	88,927	145,289	More than adequate		
เพียงพอ	7,267,078	3,303,987	3,963,090	849,040	2,088,022	1,588,982	1,842,268	898,765	Adequate		
เพียงพอเป็นบางครั้ง	3,639,413	1,360,345	2,279,069	206,713	870,162	773,929	1,406,611	381,998	Somewhat adequate		
ไม่เพียงพอ	2,285,071	870,959	1,414,112	210,807	547,486	413,738	880,350	232,690	Inadequate		
ไม่ทราบ	26,972	12,199	14,773	2,977	16,639	6,220	689	447	Unknown		
ชาย	5,904,327	2,494,838	3,409,489	601,042	1,561,905	1,238,314	1,801,307	701,759	Male		
มีเหลือเก็บ	372,924	204,262	168,661	73,430	123,083	67,118	38,684	70,610	More than adequate		
เพียงพอ	3,051,317	1,373,322	1,677,996	348,409	864,553	685,932	776,953	375,470	Adequate		
เพียงพอเป็นบางครั้ง	1,553,845	569,362	984,483	91,675	362,844	316,974	614,869	167,483	Somewhat adequate		
ไม่เพียงพอ	910,794	340,036	570,757	86,017	202,096	164,579	370,164	87,938	Inadequate		
ไม่ทราบ	15,447	7,856	7,591	1,512	9,329	3,711	636	258	Unknown		
หญิง	8,123,084	3,521,950	4,601,134	855,698	2,216,845	1,675,571	2,417,539	957,431	Female		
มีเหลือเก็บ	435,953	265,035	170,918	113,774	133,359	63,897	50,243	74,680	More than adequate		
เพียงพอ	4,215,760	1,930,666	2,285,095	500,631	1,223,470	903,050	1,065,315	523,295	Adequate		
เพียงพอเป็นบางครั้ง	2,085,568	790,983	1,294,585	115,038	507,318	456,955	791,742	214,515	Somewhat adequate		
ไม่เพียงพอ	1,374,278	530,923	843,355	124,790	345,389	249,160	510,186	144,753	Inadequate		
ไม่ทราบ	11,525	4,344	7,182	1,465	7,309	2,509	53	189	Unknown		

ตารางที่ 23 จำนวนผู้สูงอายุ จำแนกตามการออม การมีหนี้สิน เพศ เขตการปกครอง และภาค พ.ศ. 2567  
 Table 23 Number of the older persons by saving, indebtedness, sex, area and region, 2024

การออม และการมีหนี้สิน	เพศ Sex		เขตการปกครอง Area				ภาค Region			Saving and indebtedness		
	รวม Total	ชาย Male	หญิง Female	ในเขตเทศบาล Municipal		นอกเขตเทศบาล Non-municipal		กลาง Central	เหนือ Northern		ตะวันออกเฉียงเหนือ Northeastern	ใต้ Southern
				เขตเทศบาล Municipal	นอกเขตเทศบาล Non-municipal	กรุงเทพมหานคร Bangkok						
การออม	14,027,411	5,904,327	8,123,084	6,016,788	8,010,623	1,456,740	3,778,750	2,913,885	4,218,846	1,659,190	Saving	
ไม่ออม	6,208,060	2,520,720	3,687,339	2,628,356	3,579,704	594,018	1,993,959	1,238,643	1,646,148	735,292	None	
ออม (บาท)	7,720,759	3,342,490	4,378,269	3,331,889	4,388,870	855,298	1,709,260	1,665,470	2,569,999	920,732	Saving (baht)	
ต่ำกว่า 25,000	1,698,595	674,672	1,023,923	559,735	1,138,860	75,828	289,153	495,451	618,284	219,879	Less than 25,000	
25,000 - 49,999	1,265,522	547,737	717,785	470,826	794,696	61,509	236,459	331,952	466,788	168,815	25,000 - 49,999	
50,000 - 69,999	1,217,218	509,757	707,462	481,541	735,677	90,759	288,636	255,396	404,132	178,295	50,000 - 69,999	
70,000 - 79,999	308,459	130,171	178,288	123,869	184,589	28,260	72,307	54,647	124,439	28,804	70,000 - 79,999	
80,000 - 89,999	263,193	103,802	159,391	116,312	146,880	22,541	69,851	41,507	106,737	22,557	80,000 - 89,999	
90,000 - 99,999	172,370	68,553	103,817	71,918	100,452	16,163	54,518	28,182	56,651	16,857	90,000 - 99,999	
100,000 - 199,999	1,252,132	563,867	688,265	584,204	667,928	155,064	312,397	251,070	407,891	125,710	100,000 - 199,999	
200,000 - 399,999	644,593	307,477	337,116	332,273	312,320	107,984	146,374	89,542	222,850	77,843	200,000 - 399,999	
400,000 - 699,999	397,224	197,607	199,618	234,596	162,628	97,979	107,371	55,873	89,387	46,614	400,000 - 699,999	
700,000 - 999,999	154,100	73,177	80,923	93,834	60,266	45,856	40,396	22,760	30,579	14,509	700,000 - 999,999	
1,000,000 - 2,999,999	270,828	129,138	141,689	203,034	67,794	109,896	72,507	34,579	35,192	18,654	1,000,000 - 2,999,999	
1,000,000 ขึ้นไป	76,526	36,533	39,993	59,747	16,779	43,458	19,292	4,511	7,071	2,194	3,000,000 and over	
ไม่ทราบ	98,592	41,117	57,476	56,543	42,049	7,424	75,531	9,772	2,699	3,166	Unknown	
<b>การมีหนี้สิน</b>	<b>14,027,411</b>	<b>5,904,327</b>	<b>8,123,084</b>	<b>6,016,788</b>	<b>8,010,623</b>	<b>1,456,740</b>	<b>3,778,750</b>	<b>2,913,885</b>	<b>4,218,846</b>	<b>1,659,190</b>	<b>Indebtedness</b>	
ตนเองมีหนี้	1,514,730	890,586	624,144	465,771	1,048,959	90,231	243,888	359,435	688,110	133,066	Self in debt	
สมาชิกในครัวเรือนมีหนี้	3,276,355	1,167,017	2,109,338	1,336,351	1,940,004	250,815	790,692	604,633	1,275,888	354,327	Household member in debt	
ตนเองและสมาชิกในครัวเรือนมีหนี้	964,762	518,678	446,084	340,383	624,379	43,582	159,601	192,810	505,415	63,353	Self and household member in debt	
ครัวเรือนไม่มีหนี้	8,189,374	3,294,872	4,894,502	3,830,012	4,359,361	1,060,845	2,530,628	1,745,782	1,746,011	1,106,107	The household is not in debt	
ไม่ทราบ	82,191	33,174	49,017	44,271	37,920	11,267	53,941	11,225	3,422	2,336	Unknown	

ตารางที่ 24 จำนวนผู้สูงอายุ จำแนกตามมูลค่าทรัพย์สินของตนเอง เพศ เขตการปกครอง และภาค พ.ศ. 2567  
 Table 24 Number of the older persons by value of own property, sex, area and region, 2024

มูลค่าทรัพย์สิน ของตนเอง <sup>1</sup>	เพศ Sex		เขตการปกครอง Area				ภาค Region			Value of own property <sup>1</sup>		
	รวม Total	ชาย Male	หญิง Female	ในเขตเทศบาล		นอกเขตเทศบาล		กลาง Central	เหนือ Northern		ตะวันออกเฉียงเหนือ Northeastern	ใต้ Southern
				เทศบาล Municipal	นอกเทศบาล Non-municipal	กรุงเทพมหานคร Bangkok	กรุงเทพมหานคร Bangkok					
รวม	14,027,411	5,904,327	8,123,084	6,016,788	8,010,623	1,456,740	3,778,750	2,913,885	4,218,846	1,659,190 <sup>๕</sup>	Total	
ไม่มี	3,434,347	914,821	2,519,526	1,721,338	1,713,009	552,814	1,101,761	632,895	727,627	419,251	None	
มี (บาท)	10,519,223	4,960,939	5,558,284	4,252,347	6,266,876	902,189	2,621,177	2,274,673	3,486,740	1,234,443	Own property (baht)	
ต่ำกว่า 50,000	412,304	170,772	241,532	170,537	241,767	31,423	115,622	102,699	106,751	55,809	Less than 50,000	
50,000 - 69,999	354,922	143,164	211,758	127,224	227,698	18,887	87,325	86,452	131,463	30,794	50,000 - 69,999	
70,000 - 79,999	210,569	81,525	129,043	70,717	139,852	3,817	43,640	47,951	97,817	17,344	70,000 - 79,999	
80,000 - 89,999	202,986	87,296	115,690	75,357	127,629	10,246	39,439	44,633	91,254	17,415	80,000 - 89,999	
90,000 - 99,999	168,075	71,543	96,532	59,460	108,615	8,197	35,998	46,131	64,272	13,477	90,000 - 99,999	
100,000 - 199,999	1,068,663	447,896	620,766	344,302	724,360	40,995	242,288	289,358	393,950	102,071	100,000 - 199,999	
200,000 - 399,999	1,741,829	798,482	943,347	550,992	1,190,837	53,539	363,434	462,991	679,517	182,348	200,000 - 399,999	
400,000 - 699,999	2,230,305	1,057,000	1,173,305	730,007	1,500,298	94,540	488,268	498,377	903,931	245,190	400,000 - 699,999	
700,000 - 999,999	1,664,858	831,440	833,419	612,247	1,052,612	82,431	384,220	351,036	617,489	229,681	700,000 - 999,999	
1,000,000 - 2,999,999	1,814,002	934,104	879,898	1,040,970	773,032	301,077	646,984	272,214	343,474	250,253	1,000,000 - 2,999,999	
3,000,000 ขึ้นไป	650,709	337,716	312,993	470,533	180,176	257,037	173,959	72,830	56,821	90,062	3,000,000 and over	
ไม่ทราบ	73,841	28,567	45,274	43,102	30,739	1,737	55,812	6,316	4,479	5,496	Unknown	

<sup>1</sup> ทรัพย์สิน ได้แก่ บ้าน/ที่ดิน/ยานพาหนะ

<sup>1</sup> Property referred to house/land/vehicle

ตารางที่ 25 จำนวนผู้สูงอายุ จำแนกตามบ้านที่มีสภาพแวดล้อมที่เหมาะสม เพศ กลุ่มช่วงวัย เขตการปกครอง และภาค พ.ศ. 2567

Table 25 Number of the older persons by houses with the proper environment, sex, age group, area and region, 2024

เขตการปกครอง และภาค	บ้านที่มีสภาพแวดล้อมที่เหมาะสม Houses with the proper environment			Sex, age group, area and region	
	รวม Total	เหมาะสม Proper	ไม่เหมาะสม Improper		ไม่ทราบ Unknown
ทั่วราชอาณาจักร	14,027,411	994,236	13,030,279	2,896	Whole kingdom
เพศ					Sex
ชาย	5,904,327	360,024	5,543,746	557	Male
หญิง	8,123,084	634,212	7,486,533	2,338	Female
กลุ่มช่วงวัย (ปี)					Age group (years)
60 - 69	8,321,036	392,346	7,927,650	1,040	60 - 69
70 - 79	4,180,852	388,960	3,791,413	479	70 - 79
80 ขึ้นไป	1,525,523	212,930	1,311,216	1,377	80 and over
เขตการปกครอง					Area
ในเขตเทศบาล	6,016,788	521,293	5,493,818	1,677	Municipal area
นอกเขตเทศบาล	8,010,623	472,943	7,536,461	1,219	Non-municipal area
ภาค					Region
กรุงเทพมหานคร	1,456,740	121,966	1,334,774	0	Bangkok
กลาง	3,778,750	326,867	3,450,831	1,052	Central
เหนือ	2,913,885	175,179	2,738,706	0	Northern
ตะวันออกเฉียงเหนือ	4,218,846	293,808	3,924,425	613	Northeastern
ใต้	1,659,190	76,416	1,581,544	1,231	Southern

ตารางที่ 26 จำนวนผู้สูงอายุ จำนวนคนตามชั้นที่ตั้งของห้องนอน การมีราวจับ การมีราวยึดเกาะ ประเภทส้วมของครัวเรือน สถานที่ตั้งของห้องน้ำ/ห้องส้วม กลุ่มช่วงวัย เขตการปกครองและภาค พ.ศ. 2567  
 Table 26 Number of the older persons by location of bedroom, railing, type of toilet, location of the toilet, age group, area and region, 2024

ชั้นที่ตั้งของห้องนอน การมีราวยึดเกาะ ประเภทส้วมของครัวเรือน สถานที่ตั้งของห้องน้ำ/ห้องส้วม	กลุ่มช่วงวัย (ปี)			เขตการปกครอง			ภาค			Location of bedroom, railing, type of toilet, location of the toilet		
	60 - 69	70 - 79	80 and over	Municipal	Non-municipal	Bangkok	Central	Northern	Southern			
รวม Total	รวม Total	รวม Total	รวม Total	รวม Total	รวม Total	รวม Total	รวม Total	รวม Total	รวม Total	รวม Total		
ชั้นที่ตั้งของห้องนอน	14,027,411	8,321,036	4,180,852	1,525,523	6,016,788	8,010,623	1,456,740	3,778,750	2,913,885	4,218,846	1,659,190	Location of bedroom
ชั้นบน	2,223,166	1,575,137	525,386	122,643	1,380,617	842,549	592,192	674,268	475,394	354,616	126,697	Upstairs
ชั้นล่าง	4,545,470	2,346,004	1,539,392	660,073	2,012,182	2,533,288	533,707	1,074,653	698,607	2,026,971	211,532	Downstairs
เป็นบ้านชั้นเดียว	7,257,268	4,399,564	2,114,897	742,807	2,623,658	4,633,610	330,841	2,028,530	1,739,678	1,837,259	1,320,961	Single storey house
ไม่ทราบ	1,507	331	1,176	0	331	1,176	0	1,300	207	0	0	Unknown
การมีราวจับยึดเกาะ	14,027,411	8,321,036	4,180,852	1,525,523	6,016,788	8,010,623	1,456,740	3,778,750	2,913,885	4,218,846	1,659,190	Railing
ราวจับติด	7,035,357	4,025,388	2,186,173	823,797	3,444,682	3,590,675	1,077,747	1,876,876	1,546,755	2,147,330	386,650	On the stairs
ราวจับไม่ติด	381,819	152,365	131,300	98,154	206,486	175,333	42,299	116,487	62,075	96,504	64,455	In the bedroom
ราวจับไม่ติด/ห้องส้วม	2,170,936	979,634	794,644	396,657	1,094,869	1,076,067	287,294	658,982	360,607	633,308	230,744	In the toilet/bathroom
ประเภทส้วมของครัวเรือน	14,027,411	8,321,036	4,180,852	1,525,523	6,016,788	8,010,623	1,456,740	3,778,750	2,913,885	4,218,846	1,659,190	Type of toilet
ไม่มีส้วม	639	n.a.	536	103	185	454	n.a.	185	n.a.	n.a.	454	No toilet
ส้วมแบบนั่งยอง	10,046,500	5,908,220	3,001,733	1,136,546	4,978,781	5,067,719	1,401,254	3,128,358	2,135,805	2,433,311	947,771	Seated toilet
ส้วมแบบนั่งยอง	3,590,140	2,199,935	1,052,780	337,425	935,604	2,654,536	54,826	569,364	660,934	1,652,900	652,117	Squat toilet
ส้วมแบบนั่งยองห้องส้วม	388,499	212,343	124,896	51,260	102,147	286,353	661	80,058	116,539	132,635	58,606	Seated toilet and squat toilet
และส้วมแบบนั่งยอง												
ส้วมตุ้ม/ส้วมถัง/ส้วมถ้ำ/ส้วมถ้ำลอยน้ำ	1,634	537	907	189	72	1,562	n.a.	785	606	n.a.	242	Pit latrine/pail closet/drain
ส้วมตุ้ม/ส้วมถัง/ส้วมถ้ำ/ส้วมถ้ำลอยน้ำ												into the river or other toilet
ไม่มีห้องส้วม												
สถานที่ตั้งของห้องน้ำ/ห้องส้วม <sup>1</sup>	14,025,139	8,320,499	4,179,409	1,525,231	6,016,531	8,008,607	1,456,740	3,777,780	2,913,279	4,218,846	1,658,494	Location of the toilet <sup>1</sup>
ในบ้าน	12,533,594	7,483,339	3,691,927	1,358,327	5,679,170	6,854,424	1,443,190	3,544,604	2,508,836	3,431,522	1,605,442	Inside house
นอกตัวบ้าน ติดกับตัวบ้าน	1,256,685	707,015	407,712	141,957	294,566	962,118	8,604	196,751	316,085	694,832	40,412	Outside and beside the house
นอกตัวบ้าน ห่างจากตัวบ้าน	234,796	130,145	79,769	24,883	42,795	192,001	4,946	36,361	88,357	92,492	12,640	Outside and away from the house
ไม่ทราบ	64	0	0	64	0	64	0	64	0	0	0	Unknown

<sup>1</sup> สถานที่ตั้งของห้องน้ำ/ห้องส้วมที่มีส้วมแบบนั่งยองห้องส้วม และ/หรือ ส้วมแบบนั่งยอง

<sup>1</sup> Location of the toilet with seated toilet and/or squat toilet

"n.a." ไม่มีข้อมูล

"n.a." not available



ตารางที่ 27 จำนวนผู้สูงอายุ จำแนกตามประเภทส้วมที่ใช้ เพศ กลุ่มช่วงวัย เขตการปกครอง และภาค พ.ศ. 2567  
Table 27 Number of the older persons by type of toilet, sex, age group, area and region, 2024

เขต กลุ่มช่วงวัย เขตการปกครอง และภาค	รวม Total	ประเภทส้วมที่ใช้ Type of toilet							ไม่ทราบ Unknown	Sex, age group, area and region
		โถนั่งแบบห้อยเท้า Seated toilet	ส้วมแบบนั่งยอง Squat toilet	ส้วมหลุม/ส้วมถึง/ส้วมถ่ายลงแม่น้ำลำคลอง หรือส้วมลักษณะอื่น ๆ โดยมีห้อง หรือส้วมลักษณะอื่น ๆ โดยมีห้อง Pit latrine/pail closet/drained into the river or other toilet	ไม่มีส้วม No toilet	ไม่ใช้ส้วม		ไม่ทราบ Unknown		
						นอนถ่าย Lie down	นั่งถ่ายบนเก้าอี้ Sit down			
<b>พระราชอาณาจักร</b>	14,027,411	10,189,398	3,775,792	2,182	639	49,311	8,895	1,195	Whole kingdom	
<b>เพศ</b>									<b>Sex</b>	
ชาย	5,904,327	4,218,721	1,667,997	1,251	454	12,643	2,191	1,071	Male	
หญิง	8,123,084	5,970,677	2,107,796	930	185	36,668	6,704	124	Female	
<b>กลุ่มช่วงวัย (ปี)</b>									<b>Age group (years)</b>	
60 - 69	8,321,036	5,982,602	2,326,689	1,597	n.a.	7,003	1,950	1,195	60 - 69	
70 - 79	4,180,852	3,060,246	1,101,174	585	536	16,534	1,777	0	70 - 79	
80 ขึ้นไป	1,525,523	1,146,550	347,929	n.a.	103	25,774	5,168	0	80 and over	
<b>เขตการปกครอง</b>									<b>Area</b>	
ในเขตเทศบาล	6,016,788	5,001,295	985,639	964	185	23,735	4,675	295	Municipal area	
นอกเขตเทศบาล	8,010,623	5,188,103	2,790,153	1,217	454	25,576	4,220	899	Non-municipal area	
<b>ภาค</b>									<b>Region</b>	
กรุงเทพมหานคร	1,456,740	1,391,864	59,809	n.a.	n.a.	3,983	1,084	0	Bangkok	
กลาง	3,778,750	3,137,036	614,295	719	185	21,222	4,099	1,195	Central	
เหนือ	2,913,885	2,193,837	708,105	380	n.a.	9,993	1,569	0	Northern	
ตะวันออกเฉียงเหนือ	4,218,846	2,484,219	1,723,230	445	n.a.	9,423	1,528	0	Northeastern	
ใต้	1,659,190	982,441	670,352	638	454	4,690	615	0	Southern	

"n.a." ไม่มีข้อมูล

"n.a." not available

ตารางที่ 28 จำนวนผู้สูงอายุ จำแนกตามลักษณะการอยู่อาศัย บุคคลที่ผู้สูงอายุอาศัยอยู่ด้วย เพศ เขตการปกครอง และภาค พ.ศ. 2567  
 Table 28 Number of the older persons by nature of coexistence, persons whom the older persons residing with, sex, area and region, 2024

ลักษณะการอยู่อาศัย และ บุคคลที่ผู้สูงอายุอาศัยอยู่ด้วย <sup>1</sup>	เพศ Sex		เขตการปกครอง Area				ภาค Region			Nature of coexistence and persons whom the older persons residing with <sup>1</sup>	
	รวม Total	ชาย Male	หญิง Female	ในเขตเทศบาล Municipal	นอกเขตเทศบาล Non-municipal	กรุงเทพมหานคร Bangkok	กลาง Central	เหนือ Northern	ตะวันออกเฉียงเหนือ Northeastern		ใต้ Southern
		5,904,327	8,123,084	6,016,788	8,010,623	1,456,740	3,778,750	2,913,885	4,218,846		1,659,190
ผู้สูงอายุ	14,027,411	5,904,327	8,123,084	6,016,788	8,010,623	1,456,740	3,778,750	2,913,885	4,218,846	1,659,190	The older persons
อยู่คนเดียว	1,805,765	641,383	1,164,383	826,383	979,382	212,736	518,381	397,010	505,032	172,606	Live alone
อยู่หลายคน	12,221,646	5,262,944	6,958,701	5,190,405	7,031,241	1,244,004	3,260,369	2,516,875	3,713,814	1,486,584	Live with others:
คู่สมรส	8,182,674	4,442,261	3,740,413	3,285,008	4,897,666	719,469	2,070,316	1,765,749	2,612,042	1,015,098	Spouse
บุตร (รวมบุตรเลี้ยง/ บุตรบุญธรรม)	6,629,671	2,664,215	3,965,456	2,899,223	3,730,448	703,444	1,851,244	1,216,989	1,963,078	894,916	Children (including stepchild/ adopted child)
ญาติ	6,212,576	2,376,159	3,836,417	2,561,447	3,651,128	586,013	1,714,284	1,221,657	1,940,832	749,790	Relatives
บุตรชาย/บุตรสะเน่	2,228,154	845,435	1,382,719	908,318	1,319,836	173,078	649,732	435,908	643,734	325,703	Children-in-law
บุตรของบุตร	4,374,741	1,749,698	2,625,043	1,608,737	2,766,004	250,907	1,126,124	879,130	1,537,268	581,312	Grandchildren
พ่อ/แม่	403,654	171,776	231,878	211,690	191,964	67,611	134,652	84,539	74,248	42,605	Parents
พี่/น้อง/ญาติ	1,486,237	486,319	999,918	793,467	692,770	296,843	498,767	267,950	297,778	124,899	Brother/sister/relatives
ไม่ใช่ญาติ	139,411	46,733	92,678	78,214	61,197	34,246	43,118	20,002	25,038	17,007	Non-relatives
เพื่อน	24,336	5,977	18,359	10,029	14,306	3,000	7,783	6,271	5,208	2,074	Friends
ผู้รับจ้างดูแลผู้ที่มีอายุ ตั้งแต่ 60 ปีขึ้นไป	22,463	8,464	13,999	12,926	9,537	2,381	6,047	2,500	8,795	2,740	Paid caregiver of older persons
ผู้อาศัย/คนรับใช้/ ลูกจ้าง/นายจ้าง	98,288	34,246	64,041	58,072	40,216	29,837	30,654	11,916	13,459	12,421	Non-relatives/servant/ employee/employer

<sup>1</sup> ตอบได้มากกว่า 1 คำตอบ

<sup>1</sup> More than 1 answer was allowed

ตารางที่ 29 จำนวนผู้สูงอายุ จำแนกตามบุคคลที่ผู้สูงอายุอาศัยอยู่ด้วย เพศ เขตการปกครอง และภาค พ.ศ. 2567

Table 29 Number of the older persons by persons whom the older persons residing with, sex, area and region, 2024

บุคคลที่ผู้สูงอายุอาศัยอยู่ด้วย <sup>1</sup>	เพศ Sex		เขตการปกครอง Area				ภาค Region			Persons whom the older persons residing with <sup>1</sup>		
	ชาย		หญิง		ในเขตเทศบาล นอกเขตเทศบาล		กรุงเทพมหานคร		กรุงเทพมหานคร			
	Male	Female	Municipal	Non-municipal	Bangkok	Central	Northern	Northeastern	Southern			
รวม Total	5,262,944	6,958,701	5,190,405	7,031,241	1,244,004	3,260,369	2,516,875	3,713,814	1,486,584	The older persons residing with others		
คู่สมรส	3,168,274	1,683,413	1,484,862	1,893,813	246,197	783,695	792,884	979,602	365,896	Spouse		
คู่สมรส และบุตร	1,686,888	950,617	736,271	888,710	251,779	438,939	291,737	477,776	226,657	Spouse and children		
คู่สมรส และญาติ	1,133,217	625,115	508,102	762,267	60,865	235,167	261,033	470,086	106,066	Spouse and relatives		
คู่สมรส และบุคคลอื่นที่ไม่ใช่ญาติ	11,169	6,152	5,018	4,268	3,747	2,149	1,130	3,386	756	Spouse and non-relatives		
คู่สมรส บุตร และญาติ	2,129,700	1,151,934	977,766	1,320,150	148,182	591,628	412,125	669,103	308,662	Spouse, children and relatives		
คู่สมรส บุตร และบุคคลอื่นที่ไม่ใช่ญาติ	13,646	7,722	5,924	4,774	6,252	4,192	215	2,237	751	Spouse, children and non-relatives		
คู่สมรส ญาติ และบุคคลอื่นที่ไม่ใช่ญาติ	15,082	7,502	7,579	7,885	n.a.	7,916	2,371	3,942	852	Spouse, relatives and non-relatives		
คู่สมรส บุตร ญาติ และ บุคคลอื่นที่ไม่ใช่ญาติ	22,862	9,602	13,261	14,270	2,448	5,919	4,149	4,889	5,457	Spouse, children, relatives and non-relatives		
บุตร	1,090,951	232,886	858,065	515,059	136,461	304,115	204,622	304,998	140,755	children		
บุตร และญาติ	1,650,850	303,148	1,347,702	908,566	151,156	497,147	298,825	496,604	207,119	children and relatives		
บุตร และบุคคลอื่นที่ไม่ใช่ญาติ	9,211	769	8,442	3,944	1,497	3,824	1,166	2,506	218	children and non-relatives		
บุตร ญาติ และบุคคลอื่นที่ไม่ใช่ญาติ	24,103	7,537	16,567	11,422	5,671	4,972	3,747	4,416	5,297	children, relatives and non-relatives		
ญาติ	1,219,568	268,895	950,673	601,401	215,119	365,848	235,141	289,038	114,422	Relatives		
ญาติ และบุคคลอื่นที่ไม่ใช่ญาติ	17,194	2,427	14,767	10,052	2,573	5,687	4,265	2,754	1,915	Relatives and non-relatives		
บุคคลอื่นที่ไม่ใช่ญาติ	26,144	5,022	21,122	19,913	12,059	8,459	2,957	908	1,760	Non-relatives		
ไม่ทราบ	2,786	204	2,582	2,479	0	712	505	1,569	0	Unknown		

<sup>1</sup> ตอบได้มากกว่า 1 คำตอบ

<sup>1</sup> More than 1 answer was allowed

"n.a." ไม่มีข้อมูล

"n.a." not available

ตารางที่ 30 จำนวนผู้สูงอายุ จำแนกตามการมีส่วนร่วมในการทำกิจกรรมของครัวเรือน เพศ เขตการปกครอง และภาค พ.ศ. 2567  
 Table 30 Number of the older persons by participation in household activities, sex, area and region, 2024

การมีส่วนร่วม ในการทำกิจกรรม ของครัวเรือน	เพศ Sex		เขตการปกครอง Area		ภาค Region			Participation in household activities			
	ชาย Male	หญิง Female	ในเขตเทศบาล นอกเขตเทศบาล		กลาง Central	เหนือ Northern	ใต้ Southern				
			Municipal	Non-municipal					Bangkok		
<b>รวม Total</b>											
ผู้สูงอายุ	14,027,411	5,904,327	8,123,084	6,016,788	8,010,623	1,456,740	3,778,750	2,913,885	4,218,846	1,659,190	The older persons
การดูแลหลาน (บุตรของบุตร) ที่อายุต่ำกว่า 10 ปี											Take care of grandchildren (children's children) under 10 years old
ไม่เคยทำหรือไม่มีกิจกรรม	11,512,873	4,834,138	6,678,735	5,151,319	6,361,554	1,342,194	3,196,048	2,366,195	3,325,170	1,283,266	Never or no activity
เคยทำบางครั้ง	1,110,554	539,343	571,211	378,525	732,029	48,494	247,099	251,975	412,549	150,437	Sometimes
เคยทำประจำ	1,397,316	528,058	869,258	482,165	915,151	66,052	331,852	293,826	480,220	225,365	Regularly
ไม่ทราบ	6,668	2,788	3,881	4,779	1,889	0	3,751	1,889	906	122	Unknown
<b>การดูแลผู้ที่มีอายุต่ำกว่า 60 ปี ที่ป่วยหรือพิการ</b>											Take care of the household member under 60 years old who are sick or disabled
ไม่เคยทำหรือไม่มีกิจกรรม	13,349,179	5,618,156	7,731,023	5,761,557	7,587,622	1,413,010	3,632,485	2,774,810	3,970,900	1,557,973	Never or no activity
เคยทำบางครั้ง	404,482	181,826	222,656	153,922	250,560	25,324	84,170	89,716	134,312	70,959	Sometimes
เคยทำประจำ	266,885	101,322	165,563	97,367	169,518	18,406	58,344	47,469	112,409	30,257	Regularly
ไม่ทราบ	6,865	3,023	3,842	3,942	2,923	0	3,751	1,889	1,225	0	Unknown
<b>การดูแลผู้ที่มีอายุตั้งแต่ 60 ปีขึ้นไป</b>											Take care of the older persons 60 years and over
ไม่เคยทำหรือไม่มีกิจกรรม	11,676,875	4,914,891	6,761,985	5,010,148	6,666,727	1,218,661	3,188,695	2,447,125	3,410,694	1,411,700	Never or no activity
เคยทำบางครั้ง	1,104,057	536,622	567,435	469,857	634,200	104,512	286,831	232,604	352,379	127,731	Sometimes
เคยทำประจำ	1,240,083	449,408	790,675	533,017	707,065	133,567	299,473	231,511	455,773	119,759	Regularly
ไม่ทราบ	6,396	3,407	2,989	3,765	2,630	0	3,751	2,645	0	0	Unknown
<b>การดูแลบุคคลนอกครัวเรือน<sup>1</sup></b>											Take care of non-household members <sup>1</sup>
ไม่เคยทำหรือไม่มีกิจกรรม	11,790,587	5,011,071	6,779,515	5,229,063	6,561,523	1,347,962	3,429,631	2,432,309	3,271,931	1,308,753	Never or no activity
เคยทำบางครั้ง	1,861,633	751,602	1,110,032	652,101	1,209,533	76,171	290,419	423,436	793,139	278,469	Sometimes
เคยทำประจำ	368,513	138,702	229,811	131,873	236,640	32,607	54,948	55,499	153,776	71,682	Regularly
ไม่ทราบ	6,678	2,952	3,726	3,751	2,927	0	3,751	2,641	0	286	Unknown

<sup>1</sup> การดูแลบุคคลนอกครัวเรือน เช่น หลานที่อยู่บ้านติดกัน ผู้สูงอายุที่อยู่ข้างบ้าน เป็นต้น

<sup>1</sup> Take care of non-household members such as grandchildren or the older persons next door, etc.

ตารางที่ 31 จำนวนผู้สูงอายุที่มีบุตรที่มีชีวิตอยู่<sup>1</sup> จำนวนตามการได้รับการเกื้อหนุนทางการเงินจากบุตรในระหว่าง 12 เดือนก่อนวันสัมภาษณ์ จำนวนเงินที่ได้รับ เพศ เขตการปกครอง และภาค พ.ศ. 2567

Table 31 Number of the older persons with living children<sup>1</sup> by receiving financial support from children during 12 months before the interview date, amount of money, sex, area and region, 2024

การได้รับการเกื้อหนุนทางการเงินจากบุตร และจำนวนเงินที่ได้รับ (บาท)	เพศ Sex		เขตการปกครอง Area				ภาค Region			Receiving financial support from children and amount of money (baht)		
	รวม Total	ชาย Male	หญิง Female	ในเขตเทศบาล Municipal		นอกเขตเทศบาล Non-municipal		กรุงเทพมหานคร Bangkok	กลาง Central		เหนือ Northern	ใต้ Southern
				เมือง	ชนบท	เมือง	ชนบท					
ผู้สูงอายุที่มีบุตรที่มีชีวิตอยู่	12,670,071	5,429,982	7,240,089	5,241,794	7,428,277	1,145,770	3,305,535	2,648,725	4,018,611	1,551,429	The older persons with living children	
บุตรที่อยู่ในครัวเรือน											Children living in household	
ไม่ได้รับเงิน	2,111,382	1,018,050	1,093,332	850,417	1,260,965	203,613	561,246	397,178	630,303	319,042	Not received	
ได้รับเงิน	4,509,692	1,640,441	2,869,251	2,043,189	2,466,503	498,296	1,285,955	817,562	1,332,114	575,766	Received	
ต่ำกว่า 1,000	204,784	73,313	131,471	58,685	146,099	5,442	31,946	49,909	86,549	30,939	Less than 1,000	
1,000 - 4,999	1,049,862	402,799	647,062	416,452	633,410	59,322	275,463	264,299	318,072	132,705	1,000 - 4,999	
5,000 - 9,999	813,402	314,094	499,308	307,503	505,899	50,791	174,404	160,127	327,252	100,828	5,000 - 9,999	
10,000 - 29,999	1,420,470	504,376	916,094	656,218	764,252	138,350	434,118	237,753	401,519	208,730	10,000 - 29,999	
30,000 - 49,999	601,882	191,459	410,423	329,654	272,229	114,947	230,769	64,755	122,517	68,894	30,000 - 49,999	
50,000 ขึ้นไป	419,292	154,399	264,893	274,678	144,615	129,444	139,254	40,720	76,205	33,670	50,000 and over	
ไม่มีบุตรในครัวเรือน	6,040,400	2,765,767	3,274,633	2,342,571	3,697,829	442,326	1,454,292	1,431,736	2,055,533	656,513	No children living in household	
ไม่ทราบ	8,597	5,723	2,873	5,617	2,980	1,535	4,043	2,250	661	108	Unknown	
บุตรที่อยู่นอกครัวเรือน											Children living outside household	
ไม่ได้รับเงิน	2,124,391	1,183,738	940,653	867,127	1,257,263	189,637	621,551	444,687	535,514	333,001	Not received	
ได้รับเงิน	8,610,932	3,391,095	5,219,838	3,336,623	5,274,309	611,153	2,001,107	1,836,555	3,107,618	1,054,500	Received	
ต่ำกว่า 1,000	122,327	51,837	70,490	39,573	82,754	6,407	28,253	44,228	28,295	15,143	Less than 1,000	
1,000 - 4,999	1,414,858	595,476	819,381	501,257	913,601	61,449	293,801	415,678	455,844	188,086	1,000 - 4,999	
5,000 - 9,999	1,314,853	550,296	764,557	438,225	876,628	54,105	252,166	312,410	543,650	152,522	5,000 - 9,999	
10,000 - 29,999	2,769,616	1,122,718	1,646,898	1,003,135	1,766,481	134,831	650,408	552,345	1,045,458	386,574	10,000 - 29,999	
30,000 - 49,999	1,632,948	601,315	1,031,633	669,395	963,553	133,212	421,411	299,631	598,612	180,083	30,000 - 49,999	
50,000 ขึ้นไป	1,356,331	469,452	886,878	685,040	671,291	221,149	355,068	212,262	435,759	132,093	50,000 and over	
ไม่มีบุตรนอกครัวเรือน	1,912,975	841,993	1,070,982	1,028,817	884,157	341,439	670,993	362,179	374,923	163,441	No children living outside household	
ไม่ทราบ	21,773	13,156	8,617	9,225	12,547	3,541	11,885	5,304	556	487	Unknown	

<sup>1</sup> รวม ไม่ทราบว่ามีบุตรที่มีชีวิตอยู่ หรือไม่ทราบจำนวนบุตรที่มีชีวิตอยู่

<sup>1</sup> Including don't know whether the children were living or the number of children who were living

ตารางที่ 32 จำนวนผู้สูงอายุที่มีบุตรที่มีชีวิตอยู่<sup>1</sup> จำแนกตามการให้ทุนทางการเงินให้แก่บุตรในระหว่าง 12 เดือนก่อนวันสัมภาษณ์ จำนวนเงินที่ให้ เพศ เขตการปกครอง และภาค พ.ศ. 2567

Table 32 Number of the older persons with living children<sup>1</sup> by providing financial support to children during 12 months before the interview date, amount of money, sex, area and region, 2024

การให้ทุนทางการเงิน ให้แก่บุตร และจำนวนเงินที่ให้ (บาท)	เพศ Sex		เขตการปกครอง Area		ภาค Region			Providing financial support to children and amount of money (baht)			
	รวม Total	ชาย Male	หญิง Female	ในเขตเทศบาล นครกรุงเทพมหานคร		กลาง Central	เหนือ Northern		ตะวันออกเฉียงเหนือ Southeastern		
				Municipal	Non-municipal					Bangkok	Northern
ผู้สูงอายุที่มีบุตรที่มีชีวิตอยู่	12,670,071	5,429,982	7,240,089	5,241,794	7,428,277	1,145,770	3,305,535	2,648,725	4,018,611	1,551,429	The older persons with living children
บุตรที่อยู่ในครัวเรือน											Children living in household
ไม่ให้เป็น	5,355,522	2,025,809	3,329,713	2,375,705	2,979,817	602,754	1,542,306	988,848	1,508,757	712,857	Not provided
ให้เป็น	1,264,783	631,833	632,950	517,341	747,442	99,155	305,019	225,232	453,426	181,951	Provided
ต่ำกว่า 1,000	100,767	39,190	61,578	35,114	65,653	7,815	15,887	16,171	50,990	9,904	Less than 1,000
1,000 - 4,999	358,713	157,808	200,905	134,126	224,587	15,760	75,993	60,547	156,426	49,987	1,000 - 4,999
5,000 - 9,999	253,041	110,675	142,366	101,517	151,524	11,937	59,070	43,227	109,569	29,238	5,000 - 9,999
10,000 - 29,999	288,518	163,979	124,539	115,196	173,322	22,664	69,154	56,350	89,088	51,261	10,000 - 29,999
30,000 - 49,999	114,868	68,382	46,486	51,192	63,676	11,588	34,235	22,724	26,485	19,836	30,000 - 49,999
50,000 ขึ้นไป	148,876	91,799	57,077	80,197	68,680	29,391	50,680	26,212	20,868	21,725	50,000 and over
ไม่มีบุตรในครัวเรือน	6,040,400	2,765,767	3,274,633	2,342,571	3,697,829	442,326	1,454,292	1,431,736	2,055,533	656,513	No children living in household
ไม่ทราบ	9,366	6,572	2,794	6,177	3,189	1,535	3,919	2,909	894	108	Unknown
บุตรที่อยู่นอกครัวเรือน											Children living outside household
ไม่ให้เงิน	9,738,831	4,082,093	5,656,737	3,817,113	5,921,717	729,232	2,379,071	2,060,387	3,348,801	1,221,340	Not provided
ให้เป็น	999,174	495,037	504,138	386,985	612,190	71,558	245,485	221,113	294,724	166,294	Provided
ต่ำกว่า 1,000	70,322	26,413	43,909	18,944	51,378	4,099	16,292	22,953	20,149	6,829	Less than 1,000
1,000 - 4,999	256,382	120,416	135,966	98,754	157,628	22,168	54,726	55,920	83,894	39,674	1,000 - 4,999
5,000 - 9,999	182,624	85,778	96,846	69,250	113,374	10,596	40,444	41,202	62,707	27,675	5,000 - 9,999
10,000 - 29,999	243,108	122,384	120,724	97,381	145,727	16,912	55,774	54,041	79,181	37,201	10,000 - 29,999
30,000 - 49,999	99,743	54,428	45,314	36,628	63,115	5,613	30,960	15,572	26,830	20,767	30,000 - 49,999
50,000 ขึ้นไป	146,995	85,616	61,378	66,027	80,968	12,170	47,288	31,425	21,963	34,149	50,000 and over
ไม่มีบุตรนอกครัวเรือน	1,912,975	841,993	1,070,982	1,028,817	884,157	341,439	670,993	362,179	374,923	163,441	No children living outside household
ไม่ทราบ	19,091	10,858	8,232	8,878	10,212	3,541	9,987	5,046	163	354	Unknown

<sup>1</sup> รวม ไม่ทราบว่ามีบุตรที่มีชีวิตอยู่ หรือไม่ทราบจำนวนบุตรที่มีชีวิตอยู่

<sup>1</sup> Including don't know whether the children were living or the number of children who were living

ตารางที่ 33 จำนวนผู้สูงอายุที่มีบุตรที่อยู่นอกครัวเรือน จำนวนตามประเภทการเกื้อหนุนที่ได้รับจากบุตรที่อยู่นอกครัวเรือนในระหว่าง 12 เดือนก่อนวันสัมภาษณ์ เขตการปกครอง และภาค พ.ศ. 2567

Table 33 Number of the older persons with children living outside household by type of support received from children living outside household during 12 months before the interview date, sex, area and region, 2024

การเกื้อหนุนที่ได้รับจาก บุตรที่อยู่นอกครัวเรือน	เพศ Sex		เขตการปกครอง Area				ภาค Region		Type of support received from children living outside household		
	รวม Total	ชาย Male	หญิง ในเขตเทศบาล นอกเขตเทศบาล		กรุงเทพมหานคร Bangkok	กลาง Central	เหนือ Northern	ตะวันออกเฉียงเหนือ Northeastern		ใต้ Southern	
			Municipal	Non-municipal							
ผู้สูงอายุ ที่มีบุตรที่อยู่นอกครัวเรือน	10,757,096	4,587,988	6,169,107	4,212,976	6,544,119	804,331	2,634,543	2,286,546	3,643,688	1,387,988	The older persons with children living outside household
อาหาร											Foods
ไม่ได้รับ	1,593,080	758,159	834,921	655,784	937,297	178,212	343,015	336,004	532,975	202,874	Not received
ได้รับ	9,155,134	3,825,591	5,329,543	3,552,583	5,602,551	625,458	2,287,278	1,947,400	3,110,550	1,184,449	Received
ทุกวัน/เกือบทุกวัน	1,904,870	697,098	1,207,772	660,904	1,243,966	98,068	505,741	399,410	567,256	334,395	Every day/nearly every day
ทุกสัปดาห์	1,852,923	744,323	1,108,600	793,423	1,059,500	169,920	516,393	377,736	473,091	315,783	Every week
ทุกเดือน	2,805,117	1,204,277	1,600,840	1,200,925	1,604,192	276,676	866,966	530,412	747,619	383,444	Every month
อย่างน้อยปีละ 1 ครั้ง	2,592,224	1,179,893	1,412,331	897,331	1,694,893	80,794	398,177	639,842	1,322,584	150,827	At least once a year
ไม่ทราบ	8,881	4,239	4,643	4,610	4,271	661	4,249	3,143	163	665	Unknown
เสื้อผ้า/ของใช้											Clothes/appliance
ไม่ได้รับ	1,802,183	842,877	959,306	770,590	1,031,593	244,475	466,980	365,026	521,023	204,678	Not received
ได้รับ	8,944,773	3,740,273	5,204,500	3,436,813	5,507,960	559,196	2,162,451	1,918,114	3,121,868	1,183,145	Received
ทุกวัน/เกือบทุกวัน	61,519	20,020	41,499	25,049	36,470	4,460	22,774	8,439	17,961	7,886	Every day/nearly every day
ทุกสัปดาห์	269,687	97,912	171,775	115,142	154,545	23,374	97,712	38,018	72,781	37,802	Every week
ทุกเดือน	1,892,127	735,788	1,156,339	819,760	1,072,367	199,343	618,530	314,061	533,358	226,835	Every month
อย่างน้อยปีละ 1 ครั้ง	6,721,440	2,886,553	3,834,887	2,476,862	4,244,578	332,018	1,423,435	1,557,596	2,497,769	910,622	At least once a year
ไม่ทราบ	10,140	4,838	5,302	5,574	4,566	661	5,112	3,406	796	165	Unknown

ตารางที่ 34 จำนวนผู้สูงอายุที่มีบุตรที่อยู่นอกครัวเรือน จำนวนตามการติดต่อกับบุตรที่อยู่นอกครัวเรือนในระหว่าง 12 เดือนก่อนวันสัมภาษณ์ เขต การปกครอง และภาค พ.ศ. 2567  
 Table 34 Number of the older persons with children living outside household by contact with children living outside household during 12 months before the interview date, sex, area and region, 2024

การติดต่อ กับบุตรที่อยู่นอกครัวเรือน	รวม Total	เพศ Sex		เขตการปกครอง Area			ภาค Region			Contact with children living outside household	
		ชาย Male	หญิง Female	ในเขตเทศบาล Municipal	นอกเขตเทศบาล Non-municipal	กรุงเทพมหานคร Bangkok	กลาง Central	เหนือ Northern	ตะวันออกเฉียงเหนือ Northeastern		ใต้ Southern
<b>ผู้สูงอายุ ที่มีบุตรที่อยู่นอกครัวเรือน</b>	<b>10,757,096</b>	<b>4,587,988</b>	<b>6,169,107</b>	<b>4,212,976</b>	<b>6,544,119</b>	<b>804,331</b>	<b>2,634,543</b>	<b>2,286,546</b>	<b>3,643,688</b>	<b>1,387,988</b>	<b>The older persons with children living outside household</b>
<b>การเยี่ยมชมเยี่ยมกับบุตร</b>											<b>Visit</b>
ไม่เคยติดต่อ	240,081	113,727	126,354	78,870	161,211	24,093	53,623	50,207	90,439	21,718	No
เคยติดต่อ	10,510,983	4,470,684	6,040,299	4,131,963	6,379,020	780,237	2,576,916	2,234,460	3,553,100	1,366,270	Yes
ทุกวัน/เกือบทุกวัน	2,502,364	942,947	1,559,417	863,823	1,638,541	148,028	651,177	562,851	666,941	473,367	Every day/nearly every day
ทุกสัปดาห์	1,852,559	795,554	1,057,006	871,912	980,648	214,014	550,075	323,453	481,113	283,904	Every week
ทุกเดือน	2,773,537	1,200,049	1,573,488	1,225,960	1,547,577	279,084	920,031	510,020	671,700	392,702	Every month
อย่างน้อยปีละ 1 ครั้ง	3,382,522	1,532,134	1,850,388	1,170,268	2,212,254	139,111	455,633	838,135	1,733,345	216,297	At least once a year
ไม่ทราบ	6,031	3,577	2,454	2,143	3,888	0	4,003	1,879	149	0	Unknown
<b>การพูดคุยทางโทรศัพท์</b>											<b>Contact by phone</b>
ไม่เคยติดต่อ	1,165,558	451,786	713,772	373,324	792,234	55,440	297,345	338,784	329,200	144,788	No
เคยติดต่อ	9,580,605	4,130,525	5,450,080	3,835,559	5,745,047	748,230	2,331,690	1,944,153	3,314,413	1,242,120	Yes
ทุกวัน/เกือบทุกวัน	3,254,623	1,336,510	1,918,113	1,413,471	1,841,152	304,176	796,678	623,068	979,508	551,194	Every day/nearly every day
ทุกสัปดาห์	4,019,808	1,741,038	2,278,771	1,563,521	2,456,288	283,350	971,712	892,773	1,390,096	481,877	Every week
ทุกเดือน	2,140,289	967,984	1,172,305	791,284	1,349,005	148,173	508,854	391,981	897,931	193,349	Every month
อย่างน้อยปีละ 1 ครั้ง	165,885	84,994	80,891	67,284	98,602	12,531	54,445	36,331	46,878	15,700	At least once a year
ไม่ทราบ	10,933	5,678	5,255	4,094	6,838	661	5,508	3,609	74	1,080	Unknown
<b>การติดต่อผ่าน Social media</b>											<b>Contact by social media</b>
ไม่เคยติดต่อ	3,947,992	1,568,977	2,379,015	1,257,159	2,690,833	166,071	1,029,962	1,010,658	1,248,721	492,580	No
เคยติดต่อ	6,796,610	3,012,724	3,783,885	2,950,465	3,846,144	638,259	1,597,476	1,272,298	2,393,606	894,969	Yes
ทุกวัน/เกือบทุกวัน	2,708,950	1,161,025	1,547,925	1,238,587	1,470,364	276,962	644,580	505,011	854,281	428,116	Every day/nearly every day
ทุกสัปดาห์	2,844,549	1,284,074	1,560,475	1,195,132	1,649,417	245,938	674,222	552,002	1,029,554	342,834	Every week
ทุกเดือน	1,151,329	526,447	624,882	482,715	668,614	108,714	257,293	192,179	480,237	112,906	Every month
อย่างน้อยปีละ 1 ครั้ง	91,781	41,178	50,603	34,031	57,750	6,645	21,381	23,106	29,535	11,114	At least once a year
ไม่ทราบ	12,494	6,287	6,207	5,352	7,142	0	7,105	3,590	1,360	439	Unknown



ตารางที่ 35 จำนวนผู้สูงอายุ จำนวนตามสวัสดิการข้าราชการรักษาพยาบาลหลัก เขตการปกครอง และภาค พ.ศ. 2567  
Table 35 Number of the older persons by main health insurance, sex, area and region, 2024

สวัสดิการข้าราชการรักษาพยาบาลหลัก	เพศ Sex		เขตการปกครอง Area				ภาค Region			Main health insurance	
	รวม Total		ชาย Male	หญิง Female	ในเขตเทศบาล Municipal	นอกเขตเทศบาล Non-municipal	กรุงเทพมหานคร Bangkok	กลาง Central	เหนือ Northern		ตะวันออกเฉียงเหนือ Southern
	ชาย Male	หญิง Female	ในเขตเทศบาล Municipal	นอกเขตเทศบาล Non-municipal	กรุงเทพมหานคร Bangkok	กลาง Central	เหนือ Northern	ตะวันออกเฉียงเหนือ Southern	ใต้ Southern		
รวม	14,027,411	5,904,327	8,123,084	6,016,788	8,010,623	1,456,740	3,778,750	2,913,885	4,218,846	1,659,190	Total
ไม่มีสวัสดิการข้าราชการรักษาพยาบาล	57,382	21,353	36,029	29,728	27,654	7,093	16,216	25,041	5,624	3,407	Have not health insurance
มีสวัสดิการข้าราชการรักษาพยาบาลจากรัฐ	13,964,349	5,878,550	8,085,798	5,982,576	7,981,773	1,449,647	3,758,110	2,887,884	4,212,925	1,655,783	Have health insurance
สวัสดิการข้าราชการรักษาพยาบาลจากรัฐ	13,908,541	5,850,523	8,058,018	5,954,424	7,954,117	1,442,852	3,736,409	2,869,865	4,206,831	1,652,584	Government health insurance
ประกันสุขภาพถ้วนหน้า (บัตรทอง)	11,624,217	4,803,478	6,820,739	4,614,070	7,010,146	1,057,085	3,031,236	2,464,734	3,738,390	1,332,772	Universal coverage card (UC)
ประกันสังคม/ กองทุนเงินทดแทน	299,950	151,795	148,155	225,124	74,826	130,951	109,207	21,629	16,257	21,906	Social security system/worker compensated fund (SSS)
ข้าราชการหรือข้าราชการบำนาญ	1,883,836	850,312	1,033,524	1,064,463	819,373	242,023	569,892	359,651	429,483	282,787	Civil servant medical benefits scheme (CSMBS)
รัฐวิสาหกิจ	83,089	35,778	47,311	40,175	42,913	11,963	18,886	20,076	17,811	14,354	Government enterprise
หน่วยงานอิสระของรัฐ	5,891	1,857	4,034	4,168	1,723	830	2,168	659	2,102	132	Independent agency of the state
องค์กรปกครองส่วนท้องถิ่น	11,558	7,303	4,255	6,423	5,135	n.a.	5,020	3,116	2,788	633	Local government
สวัสดิการข้าราชการรักษาพยาบาลจากแหล่งอื่น	55,808	28,028	27,780	28,152	27,656	6,795	21,701	18,019	6,095	3,199	Other health insurance
ประกันสุขภาพกับบริษัทประกัน	21,327	10,190	11,137	16,117	5,210	5,148	9,607	3,779	1,551	1,241	Private health insurance
สวัสดิการจัดโดยนายจ้าง	912	307	605	n.a.	912	n.a.	771	n.a.	n.a.	141	Health insurance covered by employer
ครูเอกชน	7,283	2,525	4,758	4,634	2,648	972	5,173	288	671	177	Private teacher
ทหารผ่านศึก	5,370	4,368	1,002	3,136	2,234	674	1,930	2,114	365	287	Veteran
คนชายขอบที่ไม่มีสัญชาติไทย	4,177	1,217	2,960	526	3,651	n.a.	1,460	2,584	133	n.a.	Non-thai population/ vulnerable populations
มีสวัสดิการข้าราชการพยาบาลอื่นๆ	16,739	9,420	7,319	3,739	13,001	n.a.	2,760	9,253	3,374	1,352	Others
ไม่ทราบว่ามีหรือไม่มีสวัสดิการ	1,310	989	321	1,014	297	n.a.	184	829	297	n.a.	Don't know that have or have not health insurance
ไม่ทราบ	4,370	3,435	935	3,471	899	0	4,239	131	0	0	Unknown
"n.a." ไม่มีข้อมูล											
"n.a." not available											

ตารางที่ 36 จำนวนผู้สูงอายุ จำแนกตามภาวะสุขภาพทางกาย เพศ กลุ่มช่วงวัย และภาค พ.ศ. 2567  
Table 36 Number of the older persons by physical health, sex, age group and region, 2024

ภาวะสุขภาพทางกาย	กลุ่มช่วงวัย (ปี) Age group (years)										เพศ Sex			ภาค Region			Physical health
	รวม Total		60 - 69	70 - 79	80 ขึ้นไป 80 and over	ชาย Male	หญิง Female	กรุงเทพมหานคร Bangkok	กลาง Central	เหนือ Northern	ตะวันออกเฉียงเหนือ Northeastern	ใต้ Southern	Self assessment of physical health				
การประเมินสุขภาพร่างกาย	14,027,411	8,321,036	4,180,852	1,525,523	5,904,327	8,123,084	1,456,740	3,778,750	2,913,885	4,218,846	1,659,190	Very good					
ดีมาก	488,117	380,203	89,748	18,166	253,590	234,528	80,447	119,937	91,265	136,497	59,972	Very good					
ดี	6,334,766	4,592,363	1,429,658	312,745	2,871,181	3,463,584	669,413	1,660,154	1,438,324	1,817,078	749,797	Good					
ปานกลาง	5,803,048	2,896,232	2,135,710	771,105	2,275,444	3,527,604	577,134	1,574,156	1,115,190	1,871,790	664,779	Fair					
ไม่ตี	1,204,698	384,152	460,257	360,289	420,240	784,458	100,874	371,070	226,336	349,119	157,298	Bad					
ไม่ตีมาก ๆ	144,227	38,059	49,047	57,121	54,254	89,973	15,813	40,405	24,096	42,950	20,963	Very bad					
ไม่ทราบ	52,556	30,027	16,432	6,097	29,618	22,938	13,058	13,028	18,675	1,413	6,382	Unknown					
<b>การมองเห็น</b>	<b>14,027,411</b>	<b>8,321,036</b>	<b>4,180,852</b>	<b>1,525,523</b>	<b>5,904,327</b>	<b>8,123,084</b>	<b>1,456,740</b>	<b>3,778,750</b>	<b>2,913,885</b>	<b>4,218,846</b>	<b>1,659,190</b>	<b>Seeing</b>					
ชัดเจน โดยไม่ต้องใส่แว่น/เลนส์ตา	6,471,258	4,458,175	1,581,315	431,768	2,827,225	3,644,033	489,276	1,579,625	1,494,610	2,073,013	834,734	Clear (without visual aid)					
ชัดเจน แต่ต้องใส่แว่น/เลนส์ตา	5,678,683	3,301,953	1,842,901	533,830	2,427,088	3,251,595	902,018	1,811,582	1,032,041	1,319,443	613,600	Clear (with visual aid)					
ไม่ชัดเจน โดยไม่ต้องใส่แว่น/เลนส์ตา	1,502,931	468,556	614,921	419,454	514,952	987,979	39,057	296,965	318,567	683,478	164,864	Unclear (without visual aid)					
ไม่ชัดเจน ถึงแม้จะใส่แว่น/เลนส์ตา	317,290	68,004	123,151	126,135	108,410	208,880	20,922	74,771	49,712	130,890	40,995	Unclear (even with visual aid)					
ไม่เห็นเลย	31,486	9,291	11,065	11,129	11,306	20,180	2,334	7,999	6,509	11,792	2,852	Cannot see at all					
ไม่ทราบ	25,763	15,056	7,500	3,207	15,346	10,417	3,133	7,808	12,446	231	2,145	Unknown					
<b>การได้ยิน</b>	<b>14,027,411</b>	<b>8,321,036</b>	<b>4,180,852</b>	<b>1,525,523</b>	<b>5,904,327</b>	<b>8,123,084</b>	<b>1,456,740</b>	<b>3,778,750</b>	<b>2,913,885</b>	<b>4,218,846</b>	<b>1,659,190</b>	<b>Hearing</b>					
ชัดเจน โดยไม่ต้องใส่เครื่องช่วยฟัง	12,325,279	7,915,435	3,505,024	904,820	5,248,833	7,076,446	1,358,051	3,412,009	2,558,527	3,532,047	1,464,645	Clear (without hearing aid)					
ชัดเจน แต่ต้องใส่เครื่องช่วยฟัง	272,417	105,303	93,525	73,590	101,681	170,736	22,649	56,464	65,026	82,898	45,381	Clear (with hearing aid)					
ไม่ชัดเจน โดยไม่ต้องใส่เครื่องช่วยฟัง	1,306,408	266,320	544,628	495,460	502,694	803,714	69,428	286,502	256,689	557,270	136,519	Not clear (without hearing aid)					
ไม่ชัดเจน ถึงแม้จะใส่เครื่องช่วยฟัง	82,341	15,692	24,966	41,684	27,153	55,188	3,639	14,908	14,218	42,367	7,209	Not clear (even with hearing aid)					
ไม่ได้ยินเลย	17,830	5,733	5,494	6,603	9,145	8,685	681	2,267	6,974	3,781	4,127	Cannot hear at all					
ไม่ทราบ	23,136	12,554	7,216	3,366	14,821	8,315	2,292	6,600	12,452	482	1,310	Unknown					
<b>การเคี้ยวอาหาร</b>	<b>14,027,411</b>	<b>8,321,036</b>	<b>4,180,852</b>	<b>1,525,523</b>	<b>5,904,327</b>	<b>8,123,084</b>	<b>1,456,740</b>	<b>3,778,750</b>	<b>2,913,885</b>	<b>4,218,846</b>	<b>1,659,190</b>	<b>Chewing</b>					
ไม่ได้	578,020	383,059	132,482	62,480	267,289	310,731	34,755	89,190	157,507	254,703	41,865	No					
ได้บางส่วน	4,637,707	1,772,621	1,907,706	957,380	1,784,648	2,853,058	274,862	1,132,427	995,565	1,749,837	485,015	A little bit					
ดี	8,790,192	6,152,070	2,133,872	504,250	3,837,399	4,952,794	1,144,832	2,551,713	1,747,104	2,214,306	1,132,237	Good					
ไม่ทราบ	21,492	13,286	6,792	1,413	14,991	6,501	2,292	5,419	13,709	0	72	Unknown					

ตารางที่ 37 จำนวนผู้สูงอายุ จำแนกตามการมีโรคประจำตัว เพศ กลุ่มช่วงวัย เขตการปกครอง และภาค พ.ศ. 2567

Table 37 Number of the older persons by congenital disease, sex, age group, area and region, 2024

เขตการปกครอง และภาค	รวม Total	การมีโรคประจำตัว Congenital disease		Sex, age group, area and region
		ใช่ Yes	ไม่ใช่ No	
ทั่วประเทศ	14,027,411	4,596,342	9,385,807	Whole kingdom
ชาย	5,904,327	2,222,840	3,657,207	Sex Male
หญิง	8,123,084	2,373,502	5,728,599	Female
กลุ่มช่วงวัย (ปี)				Age group (years)
60 - 69	8,321,036	3,327,954	4,959,086	60 - 69
70 - 79	4,180,852	982,148	3,187,997	70 - 79
80 ขึ้นไป	1,525,523	286,240	1,238,724	80 and over
เขตการปกครอง				Area
ในเขตเทศบาล	6,016,788	1,873,662	4,122,620	Municipal area
นอกเขตเทศบาล	8,010,623	2,722,680	5,263,186	Non-municipal area
ภาค				Region
กรุงเทพมหานคร	1,456,740	414,015	1,036,371	Bangkok
กลาง	3,778,750	985,740	2,770,818	Central
เหนือ	2,913,885	941,544	1,959,797	Northern
ตะวันออกเฉียงเหนือ	4,218,846	1,705,707	2,511,843	Northeastern
ใต้	1,659,190	549,335	1,106,978	Southern

ตารางที่ 38 จำนวนผู้สูงอายุ จำแนกตามพฤติกรรมสุขภาพที่พึงประสงค์ เพศ กลุ่มช่วงวัย เขตการปกครอง และภาค พ.ศ. 2567  
 Table 38 Number of the older persons by desirable health behaviors, sex, age group, area and region, 2024

เขตการปกครอง และภาค	รวม Total	พฤติกรรมสุขภาพที่พึงประสงค์		Sex, age group, area and region
		ใช่ Yes	ไม่ใช่ No	
ทั่วประเทศ	14,027,411	3,665,921	10,318,279	Whole kingdom
ชาย	5,904,327	1,240,296	4,643,568	Sex Male
หญิง	8,123,084	2,425,626	5,674,711	Female
กลุ่มช่วงวัย (ปี)				Age group (years)
60 - 69	8,321,036	2,339,310	5,953,985	60 - 69
70 - 79	4,180,852	1,052,437	3,114,967	70 - 79
80 ขึ้นไป	1,525,523	274,174	1,249,327	80 and over
เขตการปกครอง				Area
ในเขตเทศบาล	6,016,788	1,707,779	4,283,463	Municipal area
นอกเขตเทศบาล	8,010,623	1,958,142	6,034,816	Non-municipal area
ภาค				Region
กรุงเทพมหานคร	1,456,740	517,779	929,835	Bangkok
กลาง	3,778,750	1,029,737	2,728,175	Central
เหนือ	2,913,885	779,736	2,124,138	Northern
ตะวันออกเฉียงเหนือ	4,218,846	785,462	3,431,383	Northeastern
ใต้	1,659,190	553,208	1,104,747	Southern
			ไม่ทราบ Unknown	
			43,210	

ตารางที่ 39 จำนวนผู้สูงอายุ จำแนกตามพฤติกรรมการดูแลสุขภาพในระหว่าง 6 เดือนก่อนวันสัมภาษณ์ เพศ กลุ่มช่วงวัย และภาค พ.ศ. 2567

Table 39 Number of the older persons by health behaviors during 6 months before the interview date, sex, age group and region, 2024

พฤติกรรมการดูแลสุขภาพ	กลุ่มช่วงวัย (ปี) Age group (years)						เพศ Sex		ภาค Region				Health behaviors
	รวม Total		ชาย Male		หญิง Female		Bangkok	Central	Northern	Northeastern	Southern		
	60 - 69	70 - 79	80 ขึ้นไป 80 and over	ชาย Male	หญิง Female	เหนือ Northern						ตะวันออกเฉียงเหนือ Northeastern	
<b>ออกกำลังกาย</b>	<b>14,027,411</b>	<b>4,180,852</b>	<b>4,180,852</b>	<b>1,525,523</b>	<b>5,904,327</b>	<b>8,123,084</b>	<b>1,456,740</b>	<b>3,778,750</b>	<b>2,913,885</b>	<b>4,218,846</b>	<b>1,659,190</b>	<b>Exercise</b>	
ไม่ใช้	4,297,651	1,407,142	1,407,142	714,789	1,657,381	2,640,270	325,078	1,124,423	994,686	1,352,333	501,131	Never	
บางครั้ง	4,387,461	1,384,948	1,384,948	486,054	1,724,269	2,663,192	479,494	1,194,564	727,666	1,566,199	419,538	Sometimes	
ประจำ	5,295,621	1,375,859	1,375,859	321,874	2,498,414	2,797,207	643,045	1,434,608	1,180,830	1,298,617	738,521	Always	
ไม่ทราบ	46,678	30,971	30,971	2,806	24,263	22,415	9,123	25,154	10,704	1,697	0	Unknown	
<b>กินผัก/ผลไม้</b>	<b>14,027,411</b>	<b>4,180,852</b>	<b>4,180,852</b>	<b>1,525,523</b>	<b>5,904,327</b>	<b>8,123,084</b>	<b>1,456,740</b>	<b>3,778,750</b>	<b>2,913,885</b>	<b>4,218,846</b>	<b>1,659,190</b>	<b>Vegetable/fruit consumption</b>	
ไม่ใช้	56,495	19,885	19,885	13,073	23,710	32,785	1,427	16,639	16,884	14,634	6,911	Never	
บางครั้ง	1,712,283	924,399	924,399	544,865	769,240	943,043	117,914	447,238	327,285	594,474	225,372	Sometimes	
ประจำ	12,221,845	7,351,586	7,351,586	2,668,183	5,091,107	7,130,738	1,335,871	3,291,836	2,558,195	3,609,217	1,426,727	Always	
ไม่ทราบ	36,788	25,166	25,166	1,248	20,270	16,518	1,528	23,037	11,521	521	181	Unknown	
<b>ดื่มน้ำสะอาดวันละ 8 แก้ว หรือมากกว่า</b>	<b>14,027,411</b>	<b>4,180,852</b>	<b>4,180,852</b>	<b>1,525,523</b>	<b>5,904,327</b>	<b>8,123,084</b>	<b>1,456,740</b>	<b>3,778,750</b>	<b>2,913,885</b>	<b>4,218,846</b>	<b>1,659,190</b>	<b>Drinking 8 glasses or more of water</b>	
ไม่ใช้	351,954	149,695	149,695	75,070	131,106	220,848	2,601	92,492	140,137	42,208	74,517	Never	
บางครั้ง	1,155,350	615,594	615,594	163,620	459,828	695,521	43,765	298,883	237,124	381,946	193,631	Sometimes	
ประจำ	12,472,265	7,524,089	7,524,089	2,822,843	5,286,516	7,185,749	1,408,263	3,362,432	2,520,839	3,792,512	1,388,218	Always	
ไม่ทราบ	47,842	31,658	31,658	3,990	26,877	20,965	2,112	24,942	15,784	2,180	2,824	Unknown	
<b>ดื่มสุรา/เครื่องดื่มที่มีแอลกอฮอล์</b>	<b>14,027,411</b>	<b>4,180,852</b>	<b>4,180,852</b>	<b>1,525,523</b>	<b>5,904,327</b>	<b>8,123,084</b>	<b>1,456,740</b>	<b>3,778,750</b>	<b>2,913,885</b>	<b>4,218,846</b>	<b>1,659,190</b>	<b>Alcohol drinking</b>	
ไม่ใช้	11,806,059	6,491,224	6,491,224	1,494,821	4,000,970	7,805,089	1,297,992	3,264,427	2,373,734	3,339,401	1,530,505	Never	
บางครั้ง	1,737,088	1,458,067	1,458,067	259,977	1,501,172	235,917	129,740	395,168	408,724	713,107	90,349	Sometimes	
ประจำ	464,631	358,107	358,107	11,213	388,708	75,923	27,470	111,882	121,793	165,151	38,336	Always	
ไม่ทราบ	19,633	13,639	13,639	445	13,477	6,156	1,539	7,273	9,633	1,188	0	Unknown	
<b>สูบบุหรี่</b>	<b>14,027,411</b>	<b>4,180,852</b>	<b>4,180,852</b>	<b>1,525,523</b>	<b>5,904,327</b>	<b>8,123,084</b>	<b>1,456,740</b>	<b>3,778,750</b>	<b>2,913,885</b>	<b>4,218,846</b>	<b>1,659,190</b>	<b>Smoking</b>	
ไม่ใช้	12,730,741	7,334,082	7,334,082	1,490,093	4,708,399	8,022,343	1,364,298	3,498,072	2,637,650	3,741,330	1,489,392	Never	
บางครั้ง	166,478	127,627	127,627	6,321	146,493	19,985	11,610	40,399	25,737	64,706	24,026	Sometimes	
ประจำ	1,111,369	846,768	846,768	28,182	1,037,241	74,128	79,833	232,228	241,449	412,087	145,772	Always	
ไม่ทราบ	18,822	12,559	12,559	926	12,194	6,628	998	8,050	9,050	724	0	Unknown	

ตารางที่ 40 จำนวนผู้สูงอายุ จำแนกตามประเภทของผู้สูงอายุ เพศ กลุ่มช่วงวัย เขตการปกครอง และภาค พ.ศ. 2567

Table 40 Number of the older persons by type of the older persons, sex, age group, area and region, 2024

เขตการปกครอง และภาค	รวม Total	ประเภทของผู้สูงอายุ Type of the older persons			sex, age group, area and region
		เตียง Bed bound	ที่บ้าน Home bound	ติดสังคม Social bound	
พระราชอาณาจักร	14,027,411	154,755	183,293	13,597,291	Whole kingdom
เพศ					Sex
ชาย	5,904,327	49,928	61,308	5,746,401	Male
หญิง	8,123,084	104,827	121,985	7,850,891	Female
กลุ่มช่วงวัย (ปี)					Age group (years)
60 - 69	8,321,036	25,928	33,197	8,212,798	60 - 69
70 - 79	4,180,852	47,783	43,749	4,056,005	70 - 79
80 ขึ้นไป	1,525,523	81,044	106,347	1,328,488	80 and over
เขตการปกครอง					Area
ในเขตเทศบาล	6,016,788	69,674	80,284	5,829,267	Municipal area
นอกเขตเทศบาล	8,010,623	85,081	103,010	7,768,024	Non-municipal area
ภาค					Region
กรุงเทพมหานคร	1,456,740	15,023	21,008	1,408,481	Bangkok
กลาง	3,778,750	49,484	49,978	3,655,250	Central
เหนือ	2,913,885	28,115	32,528	2,817,419	Northern
ตะวันออกเฉียงเหนือ	4,218,846	43,037	53,906	4,108,113	Northeastern
ใต้	1,659,190	19,096	25,873	1,608,027	Southern

ตารางที่ 41 จำนวนผู้สูงอายุ จำแนกตามการประเมินความสามารถในการประกอบกิจวัตรประจำวัน เพศ กลุ่มช่วงวัย และภาค พ.ศ. 2567  
 Table 41 Number of the older persons by activities of daily living assessment, sex, age group and region, 2024

การประเมินความสามารถ ในการประกอบกิจวัตรประจำวัน	กลุ่มช่วงวัย (ปี)		เพศ		ภาค				Activities of daily living assessment			
	Age group (years)		Sex		Region							
	60 - 69	70 - 79	80 ขึ้นไป	ชาย	หญิง	กรุงเทพมหานคร	กลาง	เหนือ		ตะวันออกเฉียงเหนือ	ใต้	
รวม	60 - 69	70 - 79	80 and over	Male	Female	Bangkok	Central	Northern	Northeastern	Southern		
การรับประทานอาหาร	14,027,411	8,321,036	4,180,852	1,525,523	5,904,327	8,123,084	1,456,740	3,778,750	2,913,885	4,218,846	1,659,190	Feeding
ไม่สามารถถืออาหารเข้าปากได้	148,996	27,711	43,464	77,821	46,201	102,795	11,662	50,625	25,215	42,393	19,101	Unable
ต้องมีคนป้อนให้												
ดื่อกาแฟเองได้	288,693	60,684	91,020	136,988	97,960	190,733	34,090	68,560	46,864	105,345	33,835	Needs help cutting, spreading butter, etc.
แต่ต้องมีคนช่วย												
ดื่อกาแฟและช่วยตัวเองได้เป็นปกติ	13,577,983	8,225,952	4,042,037	1,309,995	5,753,380	7,824,604	1,408,696	3,658,609	2,833,315	4,071,109	1,606,254	Independent (food provided within reach)
ไม่ทราบ	11,739	6,689	4,331	719	6,787	4,952	2,292	956	8,491	0	0	Unknown
การล้างหน้า/หวีผม/ แปรงฟัน/โกนหนวด	14,027,411	8,321,036	4,180,852	1,525,523	5,904,327	8,123,084	1,456,740	3,778,750	2,913,885	4,218,846	1,659,190	Grooming
ต้องการความช่วยเหลือ	288,094	52,622	84,324	151,147	92,974	195,120	25,418	96,573	51,087	78,186	36,829	Needs help with personal care
ทำเองได้	13,719,711	8,257,174	4,088,880	1,373,657	5,801,540	7,918,171	1,429,030	3,679,408	2,851,707	4,137,473	1,622,093	Independent face/hair/teeth/shaving (implements provided)
ไม่ทราบ	19,607	11,240	7,648	719	9,813	9,793	2,292	2,769	11,091	3,187	268	Unknown
การลบน้ำหนักที่นอนหรือจาก เตียงไปยังเก้าอี้	14,027,411	8,321,036	4,180,852	1,525,523	5,904,327	8,123,084	1,456,740	3,778,750	2,913,885	4,218,846	1,659,190	Transfer
ไม่สามารถนั่งได้หรือต้องใจ คนสองคนช่วยกันยกขึ้น	141,632	23,264	46,432	71,936	44,409	97,223	10,953	45,187	28,246	38,432	18,813	Unable - no sitting balance
ต้องการความช่วยเหลืออย่างมาก จึงนั่งได้	137,561	31,155	37,816	68,591	50,037	87,525	16,171	36,041	26,482	40,063	18,805	Major help (one or two people, physical), can sit
ต้องการความช่วยเหลือบ้าง	762,545	195,672	294,968	271,906	255,820	506,725	59,124	213,339	125,698	282,694	81,691	Minor help (verbal or physical)
ทำเองได้	12,973,630	8,064,316	3,796,943	1,112,371	5,547,542	7,426,088	1,368,201	3,483,304	2,724,772	3,857,657	1,539,695	Independent
ไม่ทราบ	12,042	6,630	4,694	719	6,520	5,523	2,292	878	8,687	0	186	Unknown

ตารางที่ 41 จำนวนผู้สูงอายุ จำแนกตามการประเมินความสามารถในการประกอบกิจวัตรประจำวัน เพศ กลุ่มช่วงวัย และภาค พ.ศ. 2567 (ต่อ)  
 Table 41 Number of the older persons by activities of daily living assessment, sex, age group and region, 2024 (Cont.)

การประเมินความสามารถ ในการประกอบกิจวัตรประจำวัน	กลุ่มช่วงวัย (ปี) Age group (years)				เพศ Sex		ภาค Region			Activities of daily living assessment			
	รวม Total	60 - 69		70 - 79		80 ขึ้นไป 80 and over		Bangkok	Central		Northern	Northeastern	Southern
		ชาย Male	หญิง Female	ชาย Male	หญิง Female	ชาย Male	หญิง Female						
<b>การใช้ห้องน้ำ</b>	<b>14,027,411</b>	<b>8,321,036</b>	<b>4,180,852</b>	<b>1,525,523</b>	<b>5,904,327</b>	<b>8,123,084</b>	<b>1,456,740</b>	<b>3,778,750</b>	<b>2,913,885</b>	<b>4,218,846</b>	<b>1,659,190</b>	<b>Toilet use</b>	
ช่วยตัวเองไม่ได้	200,895	37,409	63,496	99,989	67,045	133,849	22,437	61,695	38,745	55,847	22,172	Dependent	
ทำเองได้บ้าง	491,448	118,649	154,469	218,330	160,599	330,849	46,229	135,565	81,587	159,363	68,705	Needs some help, but can do something alone	
ช่วยตัวเองได้ดี	13,320,442	8,156,743	3,957,215	1,206,485	5,669,358	7,651,085	1,385,783	3,580,491	2,784,653	4,002,513	1,567,002	Independent (on and off, dressing, wiping)	
ไม่ทราบ	14,626	8,236	5,672	719	7,325	7,301	2,292	1,000	8,901	1,123	1,311	Unknown	
<b>การเคลื่อนที่ภายในห้องหรือบ้าน</b>	<b>14,027,411</b>	<b>8,321,036</b>	<b>4,180,852</b>	<b>1,525,523</b>	<b>5,904,327</b>	<b>8,123,084</b>	<b>1,456,740</b>	<b>3,778,750</b>	<b>2,913,885</b>	<b>4,218,846</b>	<b>1,659,190</b>	<b>Mobility</b>	
เคลื่อนที่ไปไหนไม่ได้	161,928	30,038	49,601	82,289	54,337	107,591	16,042	48,413	31,099	47,350	19,024	Immobile	
ต้องใช้รถเข็นช่วยตัวเอง	106,762	26,930	32,818	47,013	38,497	68,265	11,346	27,503	26,050	34,797	7,066	Wheelchair independent, including corners, etc.	
ให้เคลื่อนที่ได้เอง	607,991	150,101	211,264	246,626	207,830	400,161	50,485	148,863	106,829	224,636	77,178	Walks with help of one person (verbal or physical)	
เดินหรือเคลื่อนที่ได้โดยมีคนช่วย	13,139,498	8,107,595	3,883,028	1,148,876	5,597,144	7,542,354	1,376,575	3,553,332	2,741,606	3,912,063	1,555,922	Independent (but may use any aid, e.g., stick)	
ไม่ทราบ	11,232	6,372	4,142	719	6,520	4,712	2,292	639	8,302	0	0	Unknown	
<b>การใส่เสื้อผ้า</b>	<b>14,027,411</b>	<b>8,321,036</b>	<b>4,180,852</b>	<b>1,525,523</b>	<b>5,904,327</b>	<b>8,123,084</b>	<b>1,456,740</b>	<b>3,778,750</b>	<b>2,913,885</b>	<b>4,218,846</b>	<b>1,659,190</b>	<b>Dressing</b>	
ต้องมีคนสวมใส่ให้ ช่วยตัวเอง	181,757	32,064	51,583	98,110	56,288	125,469	19,389	56,218	33,936	48,773	23,441	Dependent	
แทบไม่ได้หรือได้น้อย	281,323	58,934	80,749	141,640	99,228	182,095	34,125	69,338	48,586	97,030	32,243	Needs help, but can do about half unaided	
ช่วยตัวเองได้ประมาณร้อยละ 50	13,551,453	8,222,725	4,043,674	1,285,054	5,741,214	7,810,239	1,400,934	3,652,555	2,822,594	4,071,864	1,603,506	Independent (including buttons, zips, laces, etc.)	
ที่เขือต้องมีคนช่วย	12,878	7,314	4,845	719	7,597	5,281	2,292	639	8,768	1,179	0	Unknown	
<b>การขึ้นลงบันได 1 ชั้น</b>	<b>14,027,411</b>	<b>8,321,036</b>	<b>4,180,852</b>	<b>1,525,523</b>	<b>5,904,327</b>	<b>8,123,084</b>	<b>1,456,740</b>	<b>3,778,750</b>	<b>2,913,885</b>	<b>4,218,846</b>	<b>1,659,190</b>	<b>Stairs</b>	
ไม่สามารถทำได้	522,807	99,950	168,016	254,841	162,626	360,181	48,286	137,285	97,559	166,864	72,812	Unable	
ต้องการคนช่วย	764,529	142,487	313,632	308,209	217,891	546,438	61,297	194,894	123,481	273,474	111,183	Needs help (verbal, physical, carrying aid)	
ขึ้นลงได้เอง	12,723,574	8,071,134	3,692,451	959,989	5,515,445	7,208,129	1,344,865	3,443,118	2,683,477	3,777,092	1,475,023	Independent up and down	
ไม่ทราบ	16,702	7,465	6,753	2,484	8,366	8,336	2,292	3,454	9,369	1,416	172	Unknown	



ตารางที่ 41 จำนวนผู้สูงอายุ จำแนกตามการประเมินความสามารถในการประกอบกิจวัตรประจำวัน เพศ กลุ่มช่วงวัย และภาค พ.ศ. 2567 (ต่อ)  
 Table 41 Number of the older persons by activities of daily living assessment, sex, age group and region, 2024 (Cont.)

การประเมินความสามารถ ในการประกอบกิจวัตรประจำวัน	กลุ่มช่วงวัย (ปี)		เพศ		ภาค			Activities of daily living assessment				
	Age group (years)		Sex		Region							
	60 - 69	70 - 79	80 ขึ้นไป	ชาย	หญิง	กรุงเทพมหานคร	กลาง		เหนือ	ตะวันออกเฉียงเหนือ	ใต้	
รวม	80 and over	Male	Female	Bangkok	Central	Northern	Northeastern	Southern	Total			
การอาบน้ำ	14,027,411	8,321,036	4,180,852	1,525,523	5,904,327	8,123,084	1,456,740	3,778,750	2,913,885	4,218,846	1,659,190	Bathing
ต้องมีคนช่วยหรือทำให้	376,981	67,661	108,045	201,276	120,129	256,852	39,969	117,743	69,754	104,018	45,498	Dependent
อาบน้ำเองได้	13,632,577	8,243,005	4,066,531	1,323,042	5,774,624	7,857,953	1,414,480	3,659,221	2,834,637	4,110,652	1,613,588	Independent (or in shower)
ไม่ทราบ	17,852	10,370	6,277	1,206	9,574	8,279	2,292	1,787	9,494	4,176	105	Unknown
การกลืนการถ่ายอุจจาระ	14,027,411	8,321,036	4,180,852	1,525,523	5,904,327	8,123,084	1,456,740	3,778,750	2,913,885	4,218,846	1,659,190	Bowels
กลืนไม่ได้ ต้องการสวนอุจจาระ	199,315	31,067	65,032	103,216	61,813	137,502	13,170	50,519	38,786	66,878	29,962	Incontinent (or needs to be given enemata)
อยู่เสมอ												
กลืนไม่ได้บางครั้ง	1,082,504	318,008	423,539	340,957	378,287	704,217	82,499	292,323	192,931	367,533	147,218	Occasional accident (once/week)
กลืนได้เป็นประจำ	12,679,751	7,936,229	3,669,521	1,074,001	5,427,473	7,252,279	1,348,844	3,417,752	2,654,041	3,780,604	1,478,511	Continent
ไม่ทราบ	65,841	35,732	22,761	7,349	36,754	29,087	12,228	18,156	28,127	3,831	3,499	Unknown
การกลืนปัสสาวะ	14,027,411	8,321,036	4,180,852	1,525,523	5,904,327	8,123,084	1,456,740	3,778,750	2,913,885	4,218,846	1,659,190	Bladder
กลืนไม่ได้ หรือใส่สายสวนปัสสาวะ	206,244	34,645	66,519	105,080	68,343	137,901	16,189	51,073	38,877	69,857	30,248	Incontinent, or catheterized and unable to manage
แต่ไม่สามารถดูแลเองได้												
กลืนไม่ได้บางครั้ง	1,549,755	461,534	643,028	445,193	496,756	1,052,999	119,508	412,829	295,940	535,161	186,318	Occasional accident (max. once per 24 hours)
กลืนได้เป็นประจำ	12,205,738	7,789,335	3,448,545	967,858	5,302,805	6,902,933	1,308,815	3,297,436	2,550,937	3,610,078	1,438,473	Continent (for over 7 days)
ไม่ทราบ	65,674	35,522	22,760	7,392	36,423	29,251	12,228	17,413	28,131	3,750	4,152	Unknown

ตารางที่ 42 จำนวนผู้สูงอายุ จำแนกตามระดับความสุขในระหว่าง 3 เดือนก่อนวันสัมภาษณ์ เพศ กลุ่มช่วงวัย เขตการปกครอง และภาค พ.ศ. 2567

Table 42 Number of the older persons by level of happiness during 3 months before the interview date, sex, age group, area and region, 2024

เพศ กลุ่มช่วงวัย เขตการปกครอง และภาค	ระดับความสุขในระหว่าง 3 เดือนก่อนวันสัมภาษณ์							Level of happiness during 3 months before the interview date		Sex, age group, area and region
	รวม Total	น้อยที่สุด (0 - 2) Least (0 - 2)	น้อย (3 - 4) Less (3 - 4)	ปานกลาง (5 - 6) Moderate (5 - 6)	มาก (7 - 8) More (7 - 8)	มากที่สุด (9 - 10) Most (9 - 10)	ไม่ได้ตอบด้วยตนเอง Not self-respond			
<b>ทั่วราชอาณาจักร</b>	<b>14,027,411</b>	<b>13,437</b>	<b>189,561</b>	<b>2,942,282</b>	<b>6,272,695</b>	<b>1,566,867</b>	<b>3,042,570</b>		<b>Whole kingdom</b>	
<b>เพศ</b>								<b>Sex</b>		
ชาย	5,904,327	2,995	67,166	1,087,397	2,536,418	641,028	1,569,323	Male		
หญิง	8,123,084	10,443	122,394	1,854,884	3,736,277	925,839	1,473,247	Female		
<b>กลุ่มช่วงวัย (ปี)</b>								<b>Age group (years)</b>		
60 - 69	8,321,036	4,656	75,811	1,485,235	3,959,075	1,030,542	1,765,717	60 - 69		
70 - 79	4,180,852	4,722	65,367	1,054,553	1,797,582	424,350	834,278	70 - 79		
80 ขึ้นไป	1,525,523	4,059	48,382	402,494	516,037	111,975	442,575	80 and over		
<b>เขตการปกครอง</b>								<b>Area</b>		
ในเขตเทศบาล	6,016,788	6,116	81,113	1,156,611	2,575,740	700,165	1,497,043	Municipal area		
นอกเขตเทศบาล	8,010,623	7,322	108,448	1,785,670	3,696,955	866,702	1,545,527	Non-municipal area		
<b>ภาค</b>								<b>Region</b>		
กรุงเทพมหานคร	1,456,740	863	16,731	229,911	486,702	222,838	499,695	Bangkok		
กลาง	3,778,750	5,316	55,967	752,943	1,639,551	363,879	961,094	Central		
เหนือ	2,913,885	2,665	33,239	676,673	1,395,803	345,387	460,119	Northern		
ตะวันออกเฉียงเหนือ	4,218,846	3,855	65,558	997,704	2,000,787	401,824	749,118	Northeastern		
ใต้	1,659,190	738	18,066	285,050	749,852	232,940	372,544	Southern		

ตารางที่ 43 จำนวนผู้สูงอายุ จำนวนตามการตกลงในระหว่าง 6 เดือนก่อนวันสัมภาษณ์ สถานที่ที่ตกลงครั้งสุดท้าย เพศ กลุ่มช่วงวัย และภาค พ.ศ. 2567

Table 43 Number of the older persons by fell down during 6 months before the interview date by place of the last fall, sex, age group and region, 2024

การตกลงในระหว่าง 6 เดือนก่อนวันสัมภาษณ์ Total	กลุ่มช่วงวัย (ปี) Age group (years)				เพศ Sex		ภาค Region				Fell down during 6 months before the interview date
	60 - 69	70 - 79	80 ขึ้นไป 80 and over	ชาย Male	หญิง Female	กรุงเทพมหานคร Bangkok	กลาง Central	เหนือ Northern	ตะวันออกเฉียงเหนือ Northeastern	ใต้ Southern	
	รวม Total	รวม Total	รวม Total	รวม Total	รวม Total	รวม Total	รวม Total	รวม Total	รวม Total	รวม Total	
การตกลง	14,027,411	4,180,852	1,525,523	5,904,327	8,123,084	1,456,740	3,778,750	2,913,885	4,218,846	1,659,190	Fell down
ไม่เคย	13,200,900	7,903,604	3,907,309	5,603,682	7,597,218	1,360,171	3,521,243	2,747,147	4,010,352	1,561,987	No
เคย	788,376	391,333	263,293	279,417	508,959	90,306	243,652	150,263	208,213	95,941	Yes
1 ครั้ง	532,815	260,379	182,213	182,255	350,560	70,514	136,529	97,579	166,975	61,218	1 time
2 - 3 ครั้ง	220,337	112,359	69,525	84,686	135,651	18,492	95,640	43,278	34,874	28,053	2 - 3 times
4 - 5 ครั้ง	18,895	9,718	7,551	4,997	13,898	n.a.	7,222	4,904	4,011	2,757	4 - 5 times
6 ครั้ง	3,745	2,454	1,066	1,369	2,376	n.a.	1,690	685	205	1,165	6 times
มากกว่า 6 ครั้ง	12,585	6,423	2,938	6,111	6,474	1,301	2,572	3,817	2,148	2,748	More than 6 times
ไม่ทราบ	38,135	26,099	10,250	21,227	16,908	6,263	13,854	16,475	281	1,262	Unknown
<b>สถานที่ที่ตกลงครั้งสุดท้าย</b>	<b>788,376</b>	<b>391,333</b>	<b>263,293</b>	<b>279,417</b>	<b>508,959</b>	<b>90,306</b>	<b>243,652</b>	<b>150,263</b>	<b>208,213</b>	<b>95,941</b>	<b>Place of the last fall</b>
ภายในตัวบ้าน	255,497	112,982	79,081	81,162	174,335	52,352	89,564	32,473	53,029	28,080	Inside house
ห้องน้ำ	72,959	33,113	24,650	20,651	52,308	17,524	20,351	10,036	17,456	7,592	Toilet
ห้องนอน	85,678	34,149	24,585	31,021	54,657	12,500	36,022	8,010	19,207	9,939	Bedroom
บริเวณบันได	35,857	18,352	9,571	12,147	23,710	14,457	8,473	6,030	6,126	771	Stairs
ระเบียงบ้าน	55,485	23,791	18,528	14,985	40,500	5,863	23,027	7,543	10,241	8,812	Balcony
อื่น ๆ	5,517	3,576	1,747	2,358	3,159	2,006	1,691	854	n.a.	966	Others
บริเวณตัวบ้าน	397,961	187,108	145,347	133,432	264,529	21,730	118,861	79,585	126,786	51,000	Area around house
ข้างบ้าน	170,752	82,407	63,203	60,340	110,412	5,800	48,318	34,708	56,917	25,009	Next to the house
หลังบ้าน	74,823	39,199	25,447	24,536	50,287	1,882	19,612	14,421	30,316	8,592	Behind the house
หน้าบ้าน	152,386	65,502	56,697	48,556	103,829	14,048	50,930	30,456	39,553	17,398	Front yard

"n.a." ไม่มีข้อมูล

"n.a." not available

ตารางที่ 43 จำนวนผู้สูงอายุ จำนวนตามการหล่นล้มในระหว่าง 6 เดือนก่อนวันสัมภาษณ์ สถานที่ที่หล่นล้มครั้งสุดท้าย กลุ่มช่วงวัย และภาค พ.ศ. 2567 (ต่อ)

Table 43 Number of the older persons by fell down during 6 months before the interview date by place of the last fall, sex, age group and region, 2024 (Cont.)

การหล่นล้มในระหว่าง 6 เดือนก่อนวันสัมภาษณ์	รวม		กลุ่มช่วงวัย (ปี)				เพศ				ภาค				Fell down during 6 months before the interview date	
	Total		60 - 69		70 - 79		80 ขึ้นไป		ชาย	หญิง	กรุงเทพมหานคร	กลาง	เหนือ	ตะวันออกเฉียงเหนือ		Southern
			Male	Female	Male	Female	80 and over	Bangkok								
นอกบริเวณบ้าน	134,918		91,242	38,865	4,811	64,823	70,095	16,225	35,228	38,205	28,398	16,862	Away from house			
สถานที่ทำงาน	73,452		61,481	10,397	1,574	45,144	28,307	1,440	21,125	23,629	18,091	9,166	Place of work			
ทางเดิน/ ถนนสาธารณะ	45,597		22,969	20,089	2,538	12,712	32,884	12,679	7,291	10,878	8,164	6,586	Public walkway/ road			
วัด	4,443		1,607	2,402	433	724	3,719	708	1,494	847	983	411	Temples			
สวนสาธารณะ	4,968		1,405	3,562	n.a.	3,188	1,779	1,398	3,225	90	105	150	Park			
ตลาด	1,858		1,353	351	153	496	1,361	n.a.	647	573	88	549	Market			
สถานที่ออกกำลังกาย	444		n.a.	444	n.a.	444	n.a.	n.a.	444	n.a.	n.a.	n.a.	Exercise place			
โรงพยาบาล/ สถานอนามัย	399		109	290	n.a.	107	292	n.a.	292	107	n.a.	n.a.	Hospital/ Health Station			
อื่น ๆ	3,758		2,318	1,329	112	2,006	1,752	n.a.	711	2,082	966	n.a.	Others			

"n.a." ไม่มีข้อมูล

"n.a." not available

ตารางที่ 44 จำนวนผู้สูงอายุที่หกล้มในระหว่าง 6 เดือนก่อนวันสัมภาษณ์ จำแนกตามสาเหตุที่ทำให้หกล้มครั้งสุดท้าย การรักษายาบาลหลังการหกล้ม เพศ กลุ่มช่วงวัย และภาค พ.ศ. 2567  
 Table 44 Number of the older persons who fell down during 6 months before the interview date by cause of the last fall, treatment, sex, age group and region, 2024

สาเหตุที่ทำให้หกล้มครั้งสุดท้าย และการรักษายาบาลหลังการหกล้ม	กลุ่มอายุ (ปี) Age group (years)				เพศ Sex		ภาค Region			Cause of the last fall and treatment		
	รวม Total	60 - 69	70 - 79	80 ขึ้นไป 80 and over	ชาย Male	หญิง Female	กรุงเทพมหานคร Bangkok	กลาง Central	เหนือ Northern			
		208,213	150,263	208,213	95,941	208,213	95,941	208,213	208,213		95,941	
<b>สาเหตุที่ทำให้หกล้มครั้งสุดท้าย</b>	<b>788,376</b>	<b>391,333</b>	<b>263,293</b>	<b>133,751</b>	<b>279,417</b>	<b>508,959</b>	<b>90,306</b>	<b>243,652</b>	<b>150,263</b>	<b>208,213</b>	<b>95,941</b>	<b>Cause of the last fall</b>
ลื่น	232,941	117,624	77,061	38,255	70,272	162,668	31,999	65,768	45,540	64,331	25,302	Slipped
สะดุด	366,699	182,561	122,639	61,499	136,289	230,410	27,102	119,950	71,669	97,049	50,929	Stumbled
พื้นตาระดับ	84,990	40,768	32,817	11,405	36,765	48,225	12,490	25,917	12,327	24,112	10,143	Tripped
ตกบันได	8,076	5,128	1,048	1,900	5,468	2,607	1,790	1,944	2,212	1,653	476	Slipped while going up/down stairs
หมามีติงเวียน	50,967	25,159	16,286	9,523	17,380	33,587	8,293	15,591	11,099	9,872	6,113	Dizziness
มองเห็นไม่ชัด	16,720	7,177	2,573	6,970	4,585	12,135	4,858	2,737	978	6,479	1,668	Blurry vision
แสงสว่างไม่พอ	9,032	3,879	4,484	669	1,986	7,046	1,546	4,532	850	1,941	163	Not enough light
อื่น ๆ	18,952	9,037	6,385	3,530	6,672	12,280	2,227	7,215	5,588	2,775	1,147	Others
<b>การรักษายาบาลหลังการหกล้ม</b>	<b>788,376</b>	<b>391,333</b>	<b>263,293</b>	<b>133,751</b>	<b>279,417</b>	<b>508,959</b>	<b>90,306</b>	<b>243,652</b>	<b>150,263</b>	<b>208,213</b>	<b>95,941</b>	<b>Treatment of the last fall</b>
ไม่ต้องรักษา	400,382	213,019	124,953	62,410	152,852	247,530	38,606	115,961	88,564	108,163	49,089	Don't take treatment
รักษาเอง (ซื้อหรือหายากินเอง)	225,309	113,885	78,855	32,569	74,107	151,202	27,737	79,318	32,289	65,565	20,401	Self-care (get/buy some medicine)
รับการรักษาเป็นคนที่นอก	124,578	48,888	43,839	31,850	41,810	82,768	18,364	34,459	20,527	29,710	21,518	Health care (outpatient)
สถานพยาบาลของรัฐ	104,417	40,917	36,105	27,395	35,602	68,815	13,369	30,674	15,697	27,307	17,369	Public hospital
สถานพยาบาลของเอกชน	20,161	7,972	7,734	4,455	6,208	13,953	4,994	3,785	4,830	2,403	4,148	Private hospital
เข้ารักษาเป็นคนที่ใน	38,107	15,540	15,645	6,922	10,648	27,459	5,600	13,915	8,884	4,775	4,934	Health care (inpatient)
สถานพยาบาลของรัฐ	33,863	13,421	14,931	5,511	9,728	24,135	4,195	12,751	8,031	4,303	4,583	Public hospital
สถานพยาบาลของเอกชน	4,245	2,119	714	1,412	920	3,324	1,405	1,164	853	472	351	Private hospital



ตารางที่ 45 จำนวนผู้สูงอายุ จำแนกตามการได้รับบริการด้านสุขภาพหรือความช่วยเหลือในระหว่าง 12 เดือนก่อนวันสัมภาษณ์ ประเภท พ.ศ. 2567 (ต่อ)  
Table 45 Number of the older persons by receiving health services or other help during 12 months before the interview date, type of health services and region, 2024 (Cont.)

ประเภทของบริการด้านสุขภาพ และภาค	การได้รับบริการด้านสุขภาพหรือความช่วยเหลือ Receiving health services or other help										ไม่ทราบ Unknown	Type of health services and region	
	รวม Total					ได้รับ Yes							
	รวม Total	ไม่ต้องการ No need	เข้าไม่ถึง/ใช้ไม่ได้ Unable to access	ใช้ได้/ใช้ได้ Used to access	ไม่ได้รับ No	รวม Total	ภาครัฐ Government	ภาคเอกชน Private	ไม่ทราบ Unknown				
<b>ภาคกลาง</b>													Central region
ฉีดวัคซีนโควิด 19/ ไข้หวัดใหญ่/ บาดทะยัก	3,778,750	1,456,600	762,374	26,225	591,442	2,300,475	2,270,500	29,975	21,675	21,675	29,975	21,675	Vaccination for pneumonia/ covid 19/flu
ฟันเทียม/ฟันปลอม	3,778,750	3,453,052	3,028,556	148,578	84,885	299,845	245,675	54,171	25,852	25,852	54,171	25,852	Denture
แว่นตา	3,778,750	3,374,809	2,803,224	197,245	106,990	377,196	276,040	101,156	26,745	26,745	101,156	26,745	Eye glasses
ผ่าตัดตา/รักษาเกี่ยวกับตา	3,778,750	3,557,939	3,284,607	78,782	59,741	197,288	190,445	6,843	23,523	23,523	6,843	23,523	Eye operation/medication
รถเข็น/ไม้เท้า/วอล์คเกอร์	3,778,750	3,632,432	3,439,080	64,935	32,274	128,144	114,249	13,895	18,174	18,174	13,895	18,174	Wheel chair/walker
คัดกรองสุขภาพ	3,778,750	766,584	596,566	16,351	103,701	2,997,415	2,952,150	45,265	14,751	14,751	45,265	14,751	Health screening
ดูแลที่บ้าน/ชุมชนหรือให้คำแนะนำ	3,778,750	1,933,996	1,524,625	83,294	87,581	1,816,054	1,813,804	2,250	28,700	28,700	2,250	28,700	Being cared for/got a visit by health personnel
แก่ยัด/ผู้ดูแลโดยเจ้าหน้าที่สาธารณสุข ความช่วยเหลือหรือบริการจาก อบท.	3,778,750	2,769,371	2,073,168	124,827	48,305	958,442	958,296	146	50,937	50,937	146	50,937	Got some help or service from local government organization
การดูแลโดย อสม./ผู้ดูแลผู้สูงอายุ/ ผู้ช่วยผู้ดูแลผู้สูงอายุ/อาสาสมัคร ดูแลผู้สูงอายุที่บ้าน (อพม.)	3,778,750	1,773,168	1,387,961	75,699	46,051	1,970,449	1,967,350	3,099	35,133	35,133	3,099	35,133	Being cared for by volunteer/ care giver/assistant caregiver
<b>ภาคเหนือ</b>													Northern region
ฉีดวัคซีนโควิด 19/ ไข้หวัดใหญ่/ บาดทะยัก	2,913,885	1,135,537	566,698	26,050	528,477	1,767,106	1,759,676	7,430	11,242	11,242	7,430	11,242	Vaccination for pneumonia/ covid 19/flu
ฟันเทียม/ฟันปลอม	2,913,885	2,717,690	2,467,348	76,408	105,649	184,764	172,360	12,404	11,431	11,431	12,404	11,431	Denture
แว่นตา	2,913,885	2,694,047	2,351,518	112,993	82,688	208,527	123,829	84,697	11,311	11,311	84,697	11,311	Eye glasses
ผ่าตัดตา/รักษาเกี่ยวกับตา	2,913,885	2,784,778	2,562,701	58,401	92,380	117,896	112,166	5,730	11,211	11,211	5,730	11,211	Eye operation/medication
รถเข็น/ไม้เท้า/วอล์คเกอร์	2,913,885	2,812,733	2,706,683	42,477	25,166	91,922	84,623	7,299	9,230	9,230	7,299	9,230	Wheel chair/walker
คัดกรองสุขภาพ	2,913,885	394,282	299,417	17,714	63,246	2,510,010	2,497,965	12,045	9,593	9,593	12,045	9,593	Health screening
ดูแลที่บ้าน/ชุมชนหรือให้คำแนะนำ	2,913,885	1,308,689	1,177,891	38,068	36,306	1,592,698	1,591,086	1,612	12,498	12,498	1,612	12,498	Being cared for/got a visit by health personnel
แก่ยัด/ผู้ดูแลโดยเจ้าหน้าที่สาธารณสุข ความช่วยเหลือหรือบริการจาก อบท.	2,913,885	2,068,458	1,682,484	107,701	27,077	798,337	797,099	1,237	47,090	47,090	1,237	47,090	Got some help or service from local government organization
การดูแลโดย อสม./ผู้ดูแลผู้สูงอายุ/ ผู้ช่วยผู้ดูแลผู้สูงอายุ/อาสาสมัคร ดูแลผู้สูงอายุที่บ้าน (อพม.)	2,913,885	960,993	855,773	28,233	20,739	1,940,565	1,938,432	2,133	12,327	12,327	2,133	12,327	Being cared for by volunteer/ care giver/assistant caregiver







ตารางที่ 46 จำนวนผู้สูงอายุ จำนวนตามการเข้าร่วมกิจกรรมของกลุ่ม/ชมรมในระหว่าง 12 เดือนก่อนวันสัมภาษณ์ ประเภทของกลุ่ม/ชมรม และภาค พ.ศ. 2567 (ต่อ)  
 Table 46 Number of the older persons by participation in group activities during 12 months before the interview date, type of groups and region, 2024 (Cont.)

ประเภทของกลุ่ม/ชมรม	รวม	การเข้าร่วมกิจกรรมของกลุ่ม/ชมรม										ไม่ทราบ	
		ไม่เป็นสมาชิก					เป็นสมาชิก						ไม่ทราบว่า กลุ่ม/ชมรม
		รวม	ได้เข้าร่วม	ไม่ได้เข้าร่วม	Non-parti- cipation	No activity	รวม	ได้เข้าร่วม	ไม่ได้เข้าร่วม	Non-parti- cipation	No activity		
กลุ่ม/ชมรมผู้สูงอายุ	3,778,750	2,875,882	249,878	2,559,963	66,041	712,114	508,929	201,648	1,537	122,703	47,542	20,509	Elderly group
กลุ่มฌาปนกิจสงเคราะห์	3,778,750	2,377,195	197,167	2,114,134	65,894	1,201,190	803,681	342,959	54,550	128,529	48,184	23,652	Funeral group
กลุ่มอาชีพ	3,778,750	3,237,690	246,533	2,898,165	92,991	71,893	60,340	8,340	3,213	358,088	91,961	19,118	Vocational group
กลุ่มแม่บ้าน	3,778,750	3,295,386	240,708	2,958,153	96,525	109,190	87,970	19,957	1,262	267,868	88,426	17,881	Housewife group
กลุ่มสหกรณ์/ออมทรัพย์	3,778,750	3,094,073	225,825	2,776,602	91,645	319,466	238,706	65,719	15,041	249,520	90,544	25,148	Cooperative group
กลุ่มลูกเสือชาวบ้าน	3,778,750	3,077,866	243,365	2,719,540	114,961	29,006	12,491	10,138	6,378	529,617	123,112	19,148	Civil boy scout group
กลุ่มจิตอาสา	3,778,750	3,291,166	276,909	2,959,473	54,784	180,178	147,248	31,467	1,463	188,344	98,310	20,752	Volunteer group
การรวมกลุ่มเพื่อทำกิจกรรมร่วมกัน	3,778,750	3,134,521	250,402	2,785,703	98,415	121,080	104,736	12,028	4,316	378,458	126,533	18,159	Get together to do activities
<b>ภาคเหนือ</b>													<b>Northern region</b>
กลุ่ม/ชมรมผู้สูงอายุ	2,913,885	1,633,265	163,368	1,419,699	50,198	1,166,232	928,918	233,536	3,778	70,107	32,023	12,258	Elderly group
กลุ่มฌาปนกิจสงเคราะห์	2,913,885	621,643	69,888	537,872	13,883	2,267,706	1,640,931	546,111	80,664	6,338	8,838	9,360	Funeral group
กลุ่มอาชีพ	2,913,885	2,357,905	206,536	2,059,592	91,777	217,132	160,577	43,976	12,579	242,488	76,491	19,870	Vocational group
กลุ่มแม่บ้าน	2,913,885	2,268,524	175,793	2,002,488	90,243	418,648	329,964	78,622	10,062	155,650	52,223	18,840	Housewife group
กลุ่มสหกรณ์/ออมทรัพย์	2,913,885	2,008,449	158,522	1,775,694	74,234	761,838	542,606	195,879	23,353	88,240	38,565	16,792	Cooperative group
กลุ่มลูกเสือชาวบ้าน	2,913,885	2,327,187	178,410	2,013,620	135,157	34,368	14,807	15,052	4,509	439,552	88,927	23,851	Civil boy scout group
กลุ่มจิตอาสา	2,913,885	2,459,007	217,471	2,148,979	92,557	203,133	171,782	29,905	1,446	138,613	92,344	20,787	Volunteer group
การรวมกลุ่มเพื่อทำกิจกรรมร่วมกัน	2,913,885	2,196,415	190,148	1,895,449	110,818	212,449	176,178	33,143	3,128	381,399	100,774	22,848	Get together to do activities



ตารางที่ 47 จำนวนผู้สูงอายุ จำแนกตามแหล่งข้อมูลข่าวสารที่เป็นประโยชน์ต่อผู้สูงอายุในระหว่าง 1 เดือนก่อนวันสัมภาษณ์ เขตการปกครอง และภาค พ.ศ. 2567  
 Table 47 Number of the older persons by sources of information for the older persons during 1 month before the interview date, sex, area and region, 2024

แหล่งข้อมูลข่าวสาร ที่เป็นประโยชน์ต่อผู้สูงอายุ	รวม Total	เพศ Sex		เขตการปกครอง Area				ภาค Region			Sources of information for the older persons	
		ชาย Male	หญิง Female	ในเขตเทศบาล		นอกเขตเทศบาล		กรุงเทพมหานคร Bangkok	กลาง Central	เหนือ Northern		ใต้ Southern
				เทศบาล Municipal	นอกเขตเทศบาล Non-municipal	เทศบาล Municipal	นอกเขตเทศบาล Non-municipal					
หอกระจายข่าว	14,027,411	5,904,327	8,123,084	6,016,788	8,010,623	1,456,740	3,778,750	2,913,885	4,218,846	1,659,190	Village community broadcaster	
ไม่ได้รับ	7,913,634	3,285,044	4,628,589	3,954,485	3,959,148	1,292,271	2,602,977	1,121,592	1,546,530	1,350,263	No	
ได้รับ	6,014,398	2,568,064	3,446,334	2,010,012	4,004,386	154,831	1,133,595	1,768,583	2,654,134	303,255	Yes	
ไม่ทราบ	99,379	51,219	48,161	52,291	47,088	9,638	42,177	23,710	18,182	5,672	Unknown	
วิทยุ	14,027,411	5,904,327	8,123,084	6,016,788	8,010,623	1,456,740	3,778,750	2,913,885	4,218,846	1,659,190	Radio	
ไม่ได้รับ	11,352,984	4,700,440	6,652,544	4,948,939	6,404,045	1,272,470	3,245,667	2,107,463	3,290,967	1,436,417	No	
ได้รับ	2,554,032	1,146,097	1,407,935	995,565	1,558,467	175,169	478,817	782,367	899,511	218,168	Yes	
ไม่ทราบ	120,395	57,790	62,605	72,284	48,111	9,101	54,266	24,056	28,369	4,605	Unknown	
โทรทัศน์	14,027,411	5,904,327	8,123,084	6,016,788	8,010,623	1,456,740	3,778,750	2,913,885	4,218,846	1,659,190	Television	
ไม่ได้รับ	4,086,292	1,643,923	2,442,369	1,452,748	2,633,543	289,916	918,063	884,210	1,527,621	466,482	No	
ได้รับ	9,848,513	4,214,733	5,633,780	4,518,799	5,329,714	1,158,017	2,822,744	2,005,320	2,673,391	1,189,041	Yes	
ไม่ทราบ	92,606	45,671	46,935	45,240	47,366	8,807	37,943	24,355	17,834	3,667	Unknown	
หนังสือพิมพ์/นิตยสาร	14,027,411	5,904,327	8,123,084	6,016,788	8,010,623	1,456,740	3,778,750	2,913,885	4,218,846	1,659,190	Newspaper/magazine	
ไม่ได้รับ	13,413,156	5,600,989	7,812,167	5,683,116	7,730,039	1,391,302	3,579,980	2,788,876	4,050,657	1,602,341	No	
ได้รับ	494,593	246,439	248,154	259,629	234,964	56,568	149,000	98,712	136,935	53,378	Yes	
ไม่ทราบ	119,662	56,899	62,764	74,043	45,620	8,870	49,770	26,297	31,254	3,471	Unknown	

ตารางที่ 47 จำนวนผู้สูงอายุ จำแนกตามแหล่งข้อมูลข่าวสารที่เป็นประโยชน์ต่อผู้สูงอายุในระหว่าง 1 เดือนก่อนวันสัมภาษณ์ และภาค พ.ศ. 2567 (ต่อ)  
 Table 47 Number of the older persons by sources of information for the older persons during 1 month before the interview date, sex, area and region, 2024 (Cont.)

แหล่งข้อมูลข่าวสาร ที่เป็นประโยชน์ต่อผู้สูงอายุ	เพศ Sex		เขตการปกครอง Area				ภาค Region		Sources of information for the older persons		
	รวม Total	หญิง Female	ในเขตเทศบาล		นอกเขตเทศบาล		เหนือ Northern	ใต้ Southern			
			ชาย Male	หญิง Female	เทศบาล Municipal	นอกเขตเทศบาล Non-municipal				กรุงเทพมหานคร Bangkok	กลาง Central
แผ่นพับ/ใบปลิว/ หนังสือคู่มือสำหรับผู้สูงอายุ	14,027,411	8,123,084	5,904,327	6,016,788	8,010,623	1,456,740	3,778,750	2,913,885	4,218,846	1,659,190	Brochure/handbill/guidebook for the older persons
ไม่ได้รับ	12,666,547	7,365,629	5,300,917	5,361,348	7,305,199	1,323,854	3,436,123	2,660,958	3,724,751	1,520,861	No
ได้รับ	1,234,001	688,689	545,311	577,799	656,201	123,382	290,505	226,841	458,468	134,804	Yes
ไม่ทราบ	126,864	68,765	58,098	77,640	49,223	9,505	52,122	26,086	35,626	3,525	Unknown
ป้ายประกาศ/โปสเตอร์	14,027,411	8,123,084	5,904,327	6,016,788	8,010,623	1,456,740	3,778,750	2,913,885	4,218,846	1,659,190	Poster
ไม่ได้รับ	13,091,099	7,630,204	5,460,895	5,526,688	7,564,412	1,396,708	3,507,012	2,724,479	3,929,441	1,533,459	No
ได้รับ	802,122	422,396	379,726	405,847	396,275	50,401	217,306	160,886	251,778	121,752	Yes
ไม่ทราบ	134,189	70,483	63,706	84,253	49,936	9,630	54,432	28,520	37,627	3,979	Unknown
อินเทอร์เน็ต/คอมพิวเตอร์/ Social media	14,027,411	8,123,084	5,904,327	6,016,788	8,010,623	1,456,740	3,778,750	2,913,885	4,218,846	1,659,190	Internet/computer/ social media
ไม่ได้รับ	9,759,982	5,800,251	3,959,731	3,705,543	6,054,438	762,174	2,491,316	2,180,384	3,171,057	1,155,051	No
ได้รับ	4,135,072	2,250,234	1,884,838	2,234,847	1,900,225	684,412	1,242,177	701,618	1,006,619	500,246	Yes
ไม่ทราบ	132,357	72,599	59,758	76,398	55,959	10,154	45,257	31,883	41,170	3,893	Unknown
บุคคลต่าง ๆ <sup>1</sup>	14,027,411	8,123,084	5,904,327	6,016,788	8,010,623	1,456,740	3,778,750	2,913,885	4,218,846	1,659,190	Person <sup>1</sup>
ไม่ได้รับ	2,022,655	1,115,519	907,136	1,157,515	865,140	489,137	609,261	290,000	448,458	185,798	No
ได้รับ	11,927,988	6,966,952	4,961,036	4,814,575	7,113,413	961,598	3,124,869	2,605,341	3,763,554	1,472,625	Yes
ไม่ทราบ	76,768	40,613	36,155	44,698	32,070	6,005	44,619	18,544	6,834	766	Unknown

<sup>1</sup> บุคคลต่าง ๆ เช่น ผู้นำชุมชน อสม.ญาติ เพื่อน ฯลฯ

<sup>1</sup> Person such as head of community, village health volunteer, relatives, friends, etc.

ตารางที่ 48 จำนวนผู้สูงอายุที่ตอบคำถามด้วยตนเอง จำแนกตามระดับความพึงพอใจต่อระบบบริการของรัฐ เขตการปกครอง และภาค พ.ศ. 2567  
 Table 48 Number of the older persons who self-respond by level of satisfaction with government services, area and region, 2024

ระดับความพึงพอใจ ต่อระบบบริการของรัฐ	เขตการปกครอง					ภาค			Level of satisfaction with government services
	รวม Total	ไม่เขตเทศบาล		กรุงเทพมหานคร		กลาง Central	เหนือ		
		Municipal	Non-municipal	Municipal	Non-municipal		Northern	Northeastern	
<b>ระบบบริการสุขภาพ</b>	<b>10,967,846</b>	<b>4,507,192</b>	<b>6,460,654</b>	<b>955,030</b>	<b>2,810,308</b>	<b>2,448,667</b>	<b>3,470,277</b>	<b>1,283,563</b>	<b>Health service system</b>
ไม่พึงพอใจมาก	119,759	65,942	53,816	21,544	33,711	14,576	20,654	29,274	Very dissatisfied
ไม่พึงพอใจ	323,482	173,051	150,431	73,776	119,731	37,764	67,564	24,647	Dissatisfied
พึงพอใจ	7,554,557	3,120,167	4,434,390	710,671	1,890,246	1,712,290	2,383,770	857,580	Satisfied
พึงพอใจมาก	2,697,650	1,006,781	1,690,869	123,132	646,199	637,605	938,269	352,445	Very satisfied
ไม่เคยใช้/ไม่เคยได้รับ/ไม่ทราบ	272,399	141,251	131,148	25,907	120,422	46,432	60,020	19,618	Never used/never received/unknown
<b>ระบบเบี้ยยังชีพผู้สูงอายุ</b>	<b>10,967,846</b>	<b>4,507,192</b>	<b>6,460,654</b>	<b>955,030</b>	<b>2,810,308</b>	<b>2,448,667</b>	<b>3,470,277</b>	<b>1,283,563</b>	<b>The old age living allowance system</b>
ไม่พึงพอใจมาก	138,151	69,464	68,687	35,662	43,963	6,342	20,447	31,738	Very dissatisfied
ไม่พึงพอใจ	950,814	487,656	463,158	198,013	296,703	179,484	196,566	80,048	Dissatisfied
พึงพอใจ	6,059,517	2,392,656	3,666,861	514,089	1,534,092	1,383,727	1,971,817	655,791	Satisfied
พึงพอใจมาก	2,856,031	986,455	1,869,576	69,084	630,234	696,742	1,059,471	400,500	Very satisfied
ไม่เคยใช้/ไม่เคยได้รับ/ไม่ทราบ	963,333	570,962	392,371	138,181	305,317	182,373	221,975	115,487	Never used/never received/unknown
<b>ระบบเบี้ยยังชีพผู้พิการ</b>	<b>10,967,846</b>	<b>4,507,192</b>	<b>6,460,654</b>	<b>955,030</b>	<b>2,810,308</b>	<b>2,448,667</b>	<b>3,470,277</b>	<b>1,283,563</b>	<b>Disability living allowance system</b>
ไม่พึงพอใจมาก	111,822	49,503	62,319	1,900	43,772	17,515	30,354	18,281	Very dissatisfied
ไม่พึงพอใจ	54,868	20,556	34,312	4,487	18,386	12,173	14,661	5,161	Dissatisfied
พึงพอใจ	367,071	134,378	232,693	13,324	80,358	102,193	135,776	35,420	Satisfied
พึงพอใจมาก	180,525	57,706	122,819	2,610	23,918	57,829	73,537	22,631	Very satisfied
ไม่เคยใช้/ไม่เคยได้รับ/ไม่ทราบ	10,253,559	4,245,049	6,008,510	932,709	2,643,874	2,258,958	3,215,949	1,202,069	Never used/never received/unknown
<b>ระบบบริการสาธารณะ</b>	<b>10,967,846</b>	<b>4,507,192</b>	<b>6,460,654</b>	<b>955,030</b>	<b>2,810,308</b>	<b>2,448,667</b>	<b>3,470,277</b>	<b>1,283,563</b>	<b>Public service system</b>
ไม่พึงพอใจมาก	66,612	33,744	32,868	8,077	12,894	9,265	14,800	21,576	Very dissatisfied
ไม่พึงพอใจ	345,301	186,049	159,252	89,778	115,936	48,268	67,552	23,767	Dissatisfied
พึงพอใจ	5,596,672	2,426,425	3,170,247	662,557	1,389,607	1,216,844	1,670,225	657,437	Satisfied
พึงพอใจมาก	1,475,316	555,902	919,414	80,086	316,029	263,419	592,104	223,678	Very satisfied
ไม่เคยใช้/ไม่เคยได้รับ/ไม่ทราบ	3,483,944	1,305,071	2,178,873	114,531	975,841	910,871	1,125,595	357,106	Never used/never received/unknown

ตารางที่ 49 จำนวนผู้สูงอายุ จำแนกตามความต้องการผู้ดูแลปรนนิบัติในการทำกิจกรรมประจำวัน ผู้ดูแลหลัก เพศ เขตการปกครอง และภาค พ.ศ. 2567  
 Table 49 Number of the older persons by need a caregiver for activities of daily living, primary caregiver, sex, area and region, 2024

ความต้องการผู้ดูแลปรนนิบัติ ในการทำกิจกรรมประจำวัน และผู้ดูแลหลัก	เพศ Sex		เขตการปกครอง Area			ภาค Region			Need a caregiver for activities of daily living and primary caregiver			
	ชาย Male		หญิง Female		ในเขตเทศบาล Municipal	นอกเขตเทศบาล Non-municipal	กรุงเทพมหานคร Bangkok	กลาง Central		เหนือ Northern	ตะวันออกเฉียงเหนือ Northeastern	ใต้ Southern
	รวม Total	5,904,327	8,123,084	6,016,788	8,010,623	1,456,740	3,778,750	2,913,885		4,218,846	1,659,190	
ความต้องการผู้ดูแลปรนนิบัติ	14,027,411	5,904,327	8,123,084	6,016,788	8,010,623	1,456,740	3,778,750	2,913,885	4,218,846	1,659,190	Need a caregiver for activities of daily living	
การทำกิจวัตรประจำวัน	13,075,543	5,572,438	7,503,105	5,640,871	7,434,673	1,378,693	3,497,546	2,742,742	3,914,960	1,541,603	No	
ไม่ต้องการ	924,732	320,775	603,957	366,145	558,587	75,973	266,462	163,345	301,623	117,330	Yes	
ต้องการ	27,136	11,114	16,022	9,772	17,363	2,074	14,742	7,798	2,264	257	Unknown	
ไม่ทราบ	14,027,411	5,904,327	8,123,084	6,016,788	8,010,623	1,456,740	3,778,750	2,913,885	4,218,846	1,659,190	Primary caregiver	
ผู้ดูแลหลัก	12,810,090	5,477,373	7,332,717	5,495,447	7,314,643	1,327,629	3,360,966	2,738,270	3,860,396	1,522,829	No caregiver/take care of oneself	
ไม่มีผู้ดูแล/ดูแลตนเอง	1,207,701	422,785	784,916	518,574	689,127	127,697	412,587	172,606	358,450	136,361	Have caregiver	
มีผู้ดูแลเป็น	290,735	210,464	80,271	115,730	175,005	34,926	105,972	43,668	74,932	31,236	Spouse	
คู่สมรส	104,703	34,109	70,594	47,482	57,221	14,028	39,869	16,115	25,741	8,950	Single son	
บุตรชายโสด	120,680	31,241	89,438	57,788	62,892	20,520	42,978	16,024	27,184	13,973	Single daughter	
บุตรหญิงโสด	95,837	24,289	71,548	46,568	49,269	8,380	33,939	13,310	25,930	14,278	Married son	
บุตรชายสมรส	369,623	73,098	296,526	143,473	226,151	18,160	108,818	50,098	147,181	45,367	Married daughter	
บุตรหญิงสมรส	51,962	12,006	39,956	21,018	30,945	3,043	22,981	6,486	13,980	5,474	Son/daughter in law	
บุตรชาย/บุตรสะใภ้	58,218	10,383	47,834	21,678	36,540	9,642	16,110	7,084	21,245	4,136	Grandchildren	
บุตรของบุตร	89,629	21,575	68,054	46,812	42,817	11,226	34,236	15,212	19,512	9,444	Brother/sister/relatives	
พี่น้อง/ญาติ	202	n.a.	202	n.a.	202	n.a.	202	n.a.	n.a.	n.a.	Parents	
พ่อแม่	6,167	1,585	4,582	3,285	2,883	2,307	1,514	367	1,943	36	Friend/neighbor	
เพื่อน/เพื่อนบ้าน/คนรู้จัก	2,072	250	1,822	1,986	86	616	1,185	169	n.a.	101	Paid caregiver	
เจ้าหน้าที่จากศูนย์บริการ/ผู้ดูแลรับจ้าง	112	112	n.a.	n.a.	112	n.a.	112	n.a.	n.a.	n.a.	Nurse	
พยาบาล	14,652	3,022	11,630	11,238	3,414	4,427	3,402	3,048	484	3,290	Servant/employee	
คนรับใช้/ลูกจ้าง	282	153	129	282	n.a.	n.a.	282	n.a.	n.a.	n.a.	Volunteer	
อาสาสมัคร	2,474	498	1,976	881	1,593	423	988	823	165	75	Caregiver	
ผู้ดูแลผู้สูงอายุ	354	n.a.	354	354	n.a.	n.a.	n.a.	201	153	n.a.	Assistant caregiver	
ผู้ช่วยผู้ดูแลผู้สูงอายุ	9,619	4,168	5,451	2,766	6,853	1,413	5,197	3,009	0	0	Unknown	
ไม่ทราบ	"n.a." ไม่มีข้อมูล											
	"n.a." not available											

ตารางที่ 50 จำนวนผู้สูงอายุ จำแนกตามความต้องการผู้ดูแลประจำวัน ผู้ดูแลหลัก เพศ และกลุ่มช่วงวัย พ.ศ. 2567

Table 50 Number of the older persons by need a caregiver for activities of daily living, primary caregiver, sex and age group, 2024

ความต้องการผู้ดูแล ปรณินิบัติในการทำกิจวัตร ประจำวัน และผู้ดูแลหลัก	รวม Total				ชาย Male				หญิง Female				Need a caregiver for activities of daily living and primary caregiver
	รวม	60 - 69	70 - 79	80 ขึ้นไป	รวม	60 - 69	70 - 79	80 ขึ้นไป	รวม	60 - 69	70 - 79	80 ขึ้นไป	
	Total	80 and over	Total	80 and over	Total	80 and over	Total	80 and over	Total	80 and over	Total	80 and over	
ความต้องการผู้ดูแล ปรณินิบัติในการทำกิจวัตร ประจำวัน	14,027,411	8,321,036	4,180,852	1,525,523	5,904,327	3,770,728	1,666,979	466,620	8,123,084	4,550,308	2,513,873	1,058,903	Need a caregiver for activities of daily living
ไม่มีผู้ดูแล	13,075,543	8,068,096	3,876,924	1,130,524	5,572,438	3,649,340	1,552,581	370,517	7,503,105	4,418,755	2,324,343	760,007	No
ต้องการ	924,732	237,488	295,130	392,114	320,775	113,655	111,736	95,385	603,957	123,834	183,394	296,729	Yes
ไม่มีผู้ดูแล	207,377	102,337	68,071	36,969	73,469	40,829	23,470	9,170	133,908	61,509	44,601	27,799	No caregiver
มีผู้ดูแล	717,084	135,151	227,059	354,875	247,306	72,826	88,265	86,215	469,778	62,325	138,793	268,660	Have caregiver
ไม่ทราบ	271	0	0	271	0	0	0	0	271	0	0	271	Unknown
ไม่ทราบ	27,136	15,452	8,798	2,885	11,114	7,733	2,663	718	16,022	7,719	6,136	2,167	Unknown
<b>ผู้ดูแลหลัก</b>	<b>14,027,411</b>	<b>8,321,036</b>	<b>4,180,852</b>	<b>1,525,523</b>	<b>5,904,327</b>	<b>3,770,728</b>	<b>1,666,979</b>	<b>466,620</b>	<b>8,123,084</b>	<b>4,550,308</b>	<b>2,513,873</b>	<b>1,058,903</b>	<b>Primary caregiver</b>
ไม่มีผู้ดูแล/ดูแลตนเอง	12,810,090	8,031,419	3,753,881	1,024,790	5,477,373	3,620,003	1,515,712	341,658	7,332,717	4,411,416	2,238,169	683,132	No caregiver/take care themselves
มีผู้ดูแลเป็น	1,207,701	284,477	423,133	500,092	422,785	147,827	150,368	124,591	784,916	136,650	272,766	375,501	Have caregiver
คู่สมรส	290,735	143,790	112,729	34,215	210,464	106,643	76,816	27,004	80,271	37,148	35,912	7,211	Spouse
บุตรชาย/บุตรหญิง	690,843	91,228	235,590	364,025	162,737	24,671	59,750	78,316	528,105	66,557	175,840	285,709	Son/daughter
ญาติ	200,011	44,849	67,862	87,299	43,965	14,164	12,736	17,065	156,046	30,686	55,126	70,235	Relatives
ไม่ใช่ญาติ	26,113	4,609	6,952	14,552	5,620	2,349	1,065	2,206	20,494	2,260	5,887	12,346	Non-relatives
ไม่ทราบ	9,619	5,140	3,837	642	4,168	2,898	899	371	5,451	2,242	2,938	271	Unknown



ตารางที่ 51 จำนวนผู้ดูแลผู้สูงอายุที่ตอบสนองด้วยตนเอง จำแนกตามข้อมูลของผู้ดูแล เขตการปกครอง และภาค พ.ศ. 2567  
 Table 51 Number of caregiver who self-respond by information of caregiver, area and region, 2024

ข้อมูลของผู้ดูแล	เขตการปกครอง Area							ภาค Region	ได้	Information of caregiver
	รวม Total		ในเขตเทศบาล นอกเขตเทศบาล							
	Municipal	Non-municipal	Bangkok	Central	Northern	Northeastern	Southern			
เพศของผู้ดูแล	962,463	404,122	558,341	102,211	291,940	146,765	300,045	121,502	Sex of caregiver	
ชาย	252,682	109,346	143,336	29,601	78,170	43,235	73,672	28,004	Male	
หญิง	709,781	294,776	415,006	72,610	213,770	103,530	226,373	93,498	Female	
อายุของผู้ดูแล (ปี)	962,463	404,122	558,341	102,211	291,940	146,765	300,045	121,502	Age group of caregiver (years)	
ต่ำกว่า 15	1,984	1,118	866	895	282	n.a.	530	276	Less than 15	
15 - 59	603,184	239,892	363,292	56,948	177,949	81,133	207,376	79,778	15 - 59	
60 - 69	249,390	116,471	132,919	33,136	79,369	47,322	59,180	30,383	60 - 69	
70 - 79	93,564	41,242	52,322	11,232	29,356	17,022	26,276	9,677	70 - 79	
80 ขึ้นไป	14,341	5,399	8,943	n.a.	4,984	1,287	6,683	1,387	80 and over	
ระดับการศึกษาที่สำเร็จของผู้ดูแล	962,463	404,122	558,341	102,211	291,940	146,765	300,045	121,502	Caregivers' level of educational attainment	
ไม่ได้รับการศึกษา	24,669	7,022	17,647	1,770	5,991	6,500	3,269	7,138	None	
ประถมศึกษา	466,772	156,103	310,669	29,966	110,667	90,520	186,446	49,173	Primary	
มัธยมศึกษาตอนต้น	139,057	59,089	79,968	16,213	42,680	17,903	43,071	19,191	Lower secondary	
มัธยมศึกษาตอนปลาย	127,799	56,657	71,143	13,459	47,477	11,275	38,917	16,671	Upper secondary	
อนุปริญญา	41,093	19,660	21,433	6,182	16,407	4,011	7,383	7,110	Diploma	
ปริญญาตรี	143,721	89,820	53,900	26,149	62,896	15,471	18,891	20,312	Bachelor's degree	
สูงกว่าปริญญาตรี	17,832	14,527	3,305	7,337	5,821	1,085	2,068	1,521	Higher	
การศึกษารูปอื่น ๆ	1,520	1,244	276	1,135	n.a.	n.a.	n.a.	385	Others	
การฝึกอบรมผู้ดูแลผู้สูงอายุ	962,463	404,122	558,341	102,211	291,940	146,765	300,045	121,502	Elderly care training	
ไม่เคย	850,255	353,801	496,454	90,681	269,953	133,195	250,063	106,363	None	
เคยได้รับการอบรม	36,095	15,964	20,131	1,015	6,025	4,434	16,928	7,693	Ever received formal training	
หลักสูตร 18 ชั่วโมง	27,421	10,486	16,935	593	5,720	4,082	13,596	3,430	18 hour	
หลักสูตร 70 ชั่วโมง	5,712	4,316	1,396	n.a.	184	224	1,970	3,333	70 hour	
หลักสูตร 420 ชั่วโมง	2,962	1,162	1,800	423	121	128	1,361	930	420 hour	
เคยได้รับการอบรมแบบไม่เป็นทางการ	76,113	34,356	41,756	10,515	15,961	9,136	33,054	7,445	Ever received informal training	

"n.a." ไม่มีข้อมูล

"n.a." not available

ตาราง 52 ค่าสัมประสิทธิ์ของความแปรผันของค่าประมาณยอดรวมของผู้สูงอายุที่ทำงานในระหว่าง 7 วันก่อนวันสัมภาษณ์ และผู้สูงอายุที่มีผู้ดูแล จำแนกตามเพศ กลุ่มช่วงวัย เขตการปกครอง และภาค พ.ศ. 2567

Table 52 Coefficient of variation (C.V.) of the employed older persons during 7 days before the interview date and coefficient of variation of the older persons with caregivers by sex, age group, area and region, 2024

เขต กลุ่มช่วงวัย เขตการปกครอง และภาค	สัมประสิทธิ์ของความแปรผันของค่าประมาณยอดรวม (C.V.%)		Sex, age group, area and region
	ผู้สูงอายุที่ทำงานในระหว่าง 7 วัน ก่อนวันสัมภาษณ์ (F9) The employed older persons during 7 days before interview date (F9)	ผู้สูงอายุที่มีผู้ดูแล (F123) The older persons with caregivers (F123)	
	0.32	1.99	Whole kingdom
เพศ			Sex
ชาย	0.37	3.57	Male
หญิง	0.55	2.37	Female
กลุ่มช่วงวัย (ปี)			Age group (years)
60 - 69	0.46	7.80	60 - 69
70 - 79	1.09	4.05	70 - 79
80 ขึ้นไป	3.56	1.95	80 and over
เขตการปกครอง			Area
ในเขตเทศบาล	0.52	3.15	Municipal area
นอกเขตเทศบาล	0.41	2.55	Non-municipal area
ภาค			Region
กรุงเทพมหานคร	1.19	7.72	Bangkok
กลาง	0.66	4.00	Central
เหนือ	0.67	4.02	Northern
ตะวันออกเฉียงเหนือ	0.59	2.93	Northeastern
ใต้	0.69	4.64	Southern





นสช |   
สำนักงานสถิติแห่งชาติ

[www.nso.go.th](http://www.nso.go.th)

