



สำนักงานสถิติแห่งชาติ



การสำรวจ ความคิดเห็นของประชาชน ที่ได้รับสิทธิในโครงการกระตุ้นเศรษฐกิจ ปี 2567 (ผู้มีบัตรสวัสดิการแห่งรัฐ คนพิการ)



<https://www.nso.go.th>

การสำรวจความคิดเห็นของประชาชน
ที่ได้รับสิทธิในโครงการกระตุ้นเศรษฐกิจ ปี 2567
ผ่านผู้มีบัตรสวัสดิการแห่งรัฐและคนพิการ

หน่วยงานเจ้าของเรื่อง



กลุ่มสถิติเพื่อการบริหารงานภาครัฐ 1 กองสถิติสาธารณมติ
สำนักงานสถิติแห่งชาติ กระทรวงดิจิทัลเพื่อเศรษฐกิจและสังคม
โทรศัพท์ 0 2142 1271-3 โทรสาร 0 2143 8138
ไปรษณีย์อิเล็กทรอนิกส์ E-mail : popinion@nso.go.th

เผยแพร่โดย

กองสถิติพยากรณ์

สำนักงานสถิติแห่งชาติ

ศูนย์ราชการเฉลิมพระเกียรติ 80 พรรษา อาคารรัฐประศาสนภักดี ชั้น 2

ถนนแจ้งวัฒนะ เขตหลักสี่ กรุงเทพฯ 10210

โทร. 0 2142 1234 ต่อ 17482 - 3

โทรสาร 0 2143 8130 - 1

ไปรษณีย์อิเล็กทรอนิกส์ binfopub@nso.go.th

ปีที่พิมพ์

2567

คำนำ

โครงการกระตุ้นเศรษฐกิจ ปี 2567 ผ่านผู้มีบัตรสวัสดิการแห่งรัฐและคนพิการ เป็นนโยบายสำคัญของรัฐบาลนำโดย นางสาวแพรทองธาร ชินวัตร นายกรัฐมนตรี ซึ่งให้ความสำคัญกับกลุ่มเปราะบางเป็นลำดับแรก (ผู้มีบัตรสวัสดิการแห่งรัฐและคนพิการ) โดยรัฐบาลสนับสนุนเงินจำนวน 10,000 บาทต่อคนสามารถนำไปใช้จ่ายซื้อสินค้าที่เหมาะสมต่อการดำรงชีวิต ไม่จำกัดประเภทร้านค้า มีวัตถุประสงค์เพื่อเร่งกระตุ้นเศรษฐกิจ สร้างความเชื่อมั่นและกระตุ้นให้เกิดการจับจ่ายใช้สอย ควบคู่กับการบรรเทาภาระค่าใช้จ่ายและเพิ่มโอกาสในการประกอบอาชีพ เพื่อยกระดับคุณภาพชีวิตประชาชนให้ดีขึ้น

สำนักงานสถิติแห่งชาติในฐานะหน่วยงานหลักในการผลิตข้อมูลจึงได้ดำเนินการสำรวจความคิดเห็นของประชาชนที่ได้รับสิทธิในโครงการกระตุ้นเศรษฐกิจ ปี 2567 ผ่านผู้มีบัตรสวัสดิการแห่งรัฐและคนพิการ เพื่อเป็นข้อมูลให้รัฐบาลและหน่วยงานที่เกี่ยวข้องนำไปใช้เป็นแนวทางประกอบการติดตามประเมินผลโครงการฯ และวางแผนปรับปรุงโครงการต่อไป

โครงการกระตุ้นเศรษฐกิจ ปี 2567 ผ่านผู้มีบัตรสวัสดิการแห่งรัฐและคนพิการ เป็นนโยบายสำคัญของรัฐบาล นำโดย นางสาวแพรทองธาร ชินวัตร นายกรัฐมนตรี ซึ่งให้ความสำคัญกับกลุ่มเปราะบางเป็นลำดับแรก (ผู้มีบัตรสวัสดิการแห่งรัฐและคนพิการ) โดยรัฐบาลสนับสนุนเงินจำนวน 10,000 บาทต่อคน สามารถนำไปใช้จ่ายซื้อสินค้าที่เหมาะสมต่อการดำรงชีวิต ไม่จำกัดประเภทร้านค้า มีวัตถุประสงค์เพื่อเร่งกระตุ้นเศรษฐกิจ สร้างความเชื่อมั่นและกระตุ้นให้เกิดการจับจ่ายใช้สอย ควบคู่กับการบรรเทาภาระค่าใช้จ่ายและเพิ่มโอกาสในการประกอบอาชีพ นั้น

กระทรวงดิจิทัลเพื่อเศรษฐกิจและสังคม สำนักงานสถิติแห่งชาติ ร่วมกับ สำนักงานเศรษฐกิจการคลัง ดำเนินการสำรวจความคิดเห็นของประชาชนที่ได้รับสิทธิในโครงการกระตุ้นเศรษฐกิจ ปี 2567 ผ่านผู้มีบัตรสวัสดิการแห่งรัฐและคนพิการ เพื่อเป็นข้อมูลให้รัฐบาลและหน่วยงานที่เกี่ยวข้อง เช่น กระทรวงการคลัง เป็นต้น ใช้ในการติดตาม ประเมินผล และเป็นแนวทางพัฒนาและปรับปรุงโครงการให้มีประสิทธิภาพต่อไป โดยใช้วิธีการสำรวจด้วยตัวอย่างแบบ Stratified Two - stage Sampling เก็บรวบรวมข้อมูลโดยส่งเจ้าหน้าที่ของสำนักงานสถิติแห่งชาติไปสัมภาษณ์ประชาชนตัวอย่างที่ได้รับสิทธิในโครงการกระตุ้นเศรษฐกิจ ปี 2567 ผ่านผู้มีบัตรสวัสดิการแห่งรัฐและคนพิการที่มีอายุตั้งแต่ 18 ปีขึ้นไป ในครัวเรือนส่วนบุคคลทั่วประเทศ จำนวนทั้งสิ้น 31,500 ราย (ผู้มีบัตรสวัสดิการแห่งรัฐจำนวน 26,469 ราย และคนพิการจำนวน 5,031 ราย) ระหว่างวันที่ 4 - 22 พฤศจิกายน 2567 สรุปผลประชาชนตัวอย่าง ที่ได้รับสิทธิฯ ดังนี้

1. การใช้จ่ายเงิน 10,000 บาท จากโครงการกระตุ้นเศรษฐกิจ ปี 2567

ประชาชนตัวอย่างที่ได้รับสิทธิในโครงการกระตุ้นเศรษฐกิจ ปี 2567 ผ่านผู้มีบัตรสวัสดิการแห่งรัฐและคนพิการร้อยละ 75.8 ระบุว่านำเงินไปใช้จ่าย ขณะที่ร้อยละ 12.8 ระบุว่านำไปชำระหนี้สิน และร้อยละ 11.4 ระบุว่าเก็บออมไว้

ร้อยละของประชาชนตัวอย่างที่ได้รับสิทธิในโครงการกระตุ้นเศรษฐกิจ ปี 2567 ผ่านผู้มีบัตรสวัสดิการแห่งรัฐและคนพิการ จำแนกตามการใช้จ่ายเงิน 10,000 บาท

การใช้จ่ายเงิน 10,000 บาท จากโครงการกระตุ้นเศรษฐกิจ ปี 2567

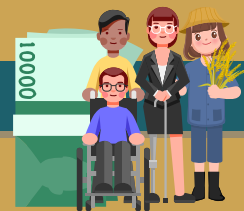

การใช้จ่าย

75.8%



การชำระหนี้สิน

12.8%



การเก็บออม

11.4%

เมื่อพิจารณาเป็นรายภาค พบว่า ประชาชนตัวอย่างๆ ในทุกภาค (ประมาณร้อยละ 74 – 79) ระบุว่านำเงินไปใช้จ่าย ในสัดส่วนที่สูงกว่าการนำไปชำระหนี้สิน และการเก็บออม

ร้อยละของประชาชนตัวอย่างที่ได้รับสิทธิในโครงการกระตุ้นเศรษฐกิจ ปี 2567 ผ่านผู้มีบัตรสวัสดิการแห่งรัฐ และคนพิการ จำแนกตามการใช้เงิน 10,000 บาท เป็นรายภาค

การใช้เงิน 10,000 บาท จากโครงการกระตุ้นเศรษฐกิจ ปี 2567 เป็นรายภาค

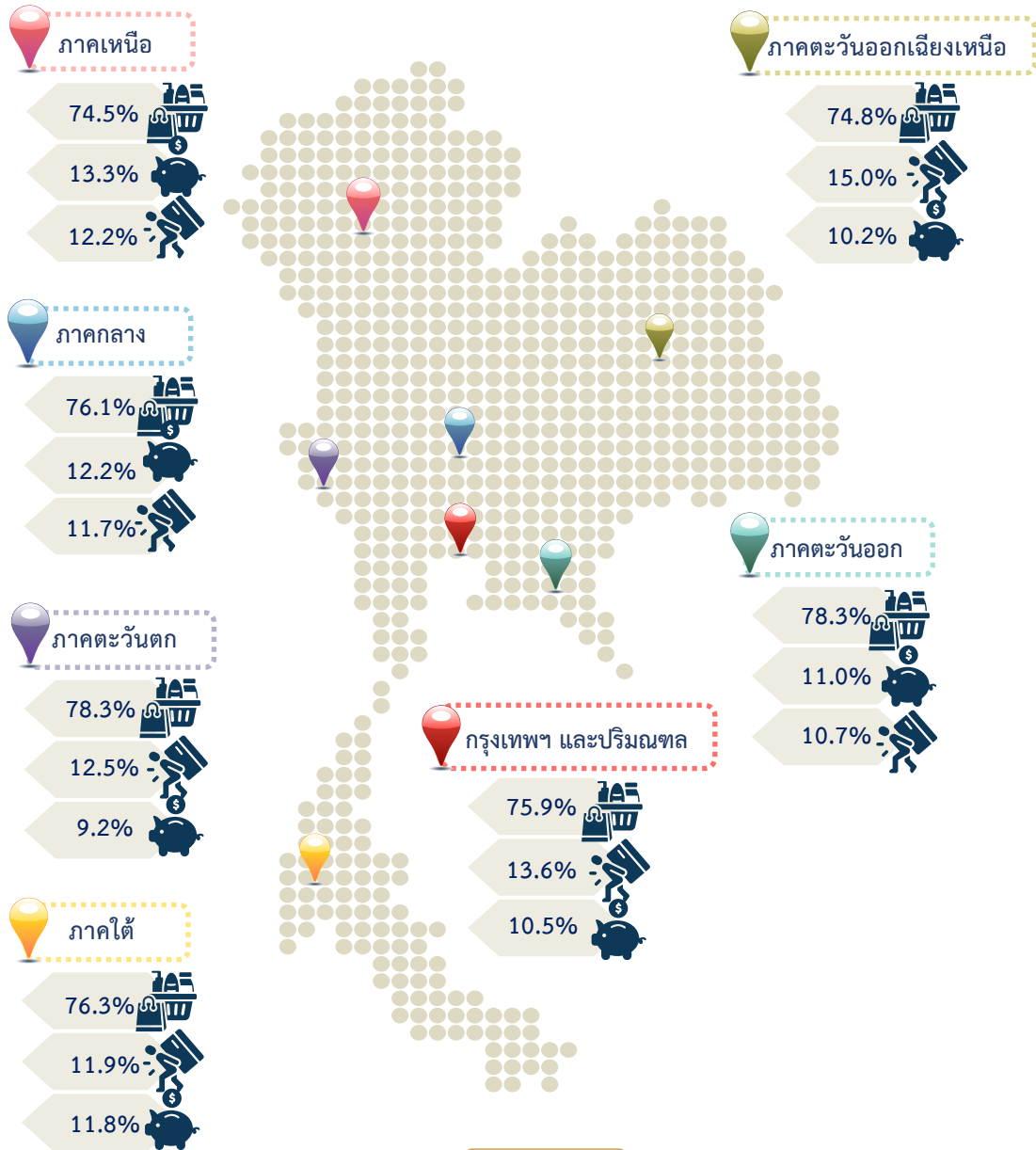

คำอธิบาย

- การใช้จ่าย
- การชำระหนี้สิน
- การเก็บออม

2. เรื่องที่นำเงิน 10,000 บาท ไปใช้จ่าย

ประชาชนตัวอย่างๆ ที่นำเงินไปใช้จ่าย ร้อยละ 95.1 ระบุว่านำเงินไปซื้ออาหารและเครื่องดื่ม เช่น ข้าวสาร หมูสด เป็นต้น ในสัดส่วนที่สูงที่สุด รองลงมา ได้แก่ ซื้อของใช้ในครัวเรือน เช่น ผงซักฟอก สบู่ เป็นต้น (ร้อยละ 89.1) ชำระค่าสาธารณูปโภค เช่น ค่าไฟฟ้า ค่าน้ำประปา เป็นต้น (ร้อยละ 57.2) ชำระค่าน้ำมันเชื้อเพลิง เช่น น้ำมัน แก๊ส เป็นต้น (ร้อยละ 26.7) และให้คนในครอบครัวหรือญาติไว้สำหรับใช้จ่าย (ร้อยละ 26.3)

เมื่อพิจารณาเป็นรายภาค พบว่า ประชาชนตัวอย่างๆ ที่นำเงินไปใช้จ่ายในทุกภาค (ประมาณร้อยละ 94 – 97) ระบุว่านำเงินไปซื้ออาหารและเครื่องดื่ม เช่น ข้าวสาร หมูสด เป็นต้น ในสัดส่วนที่สูงกว่าเรื่องอื่น

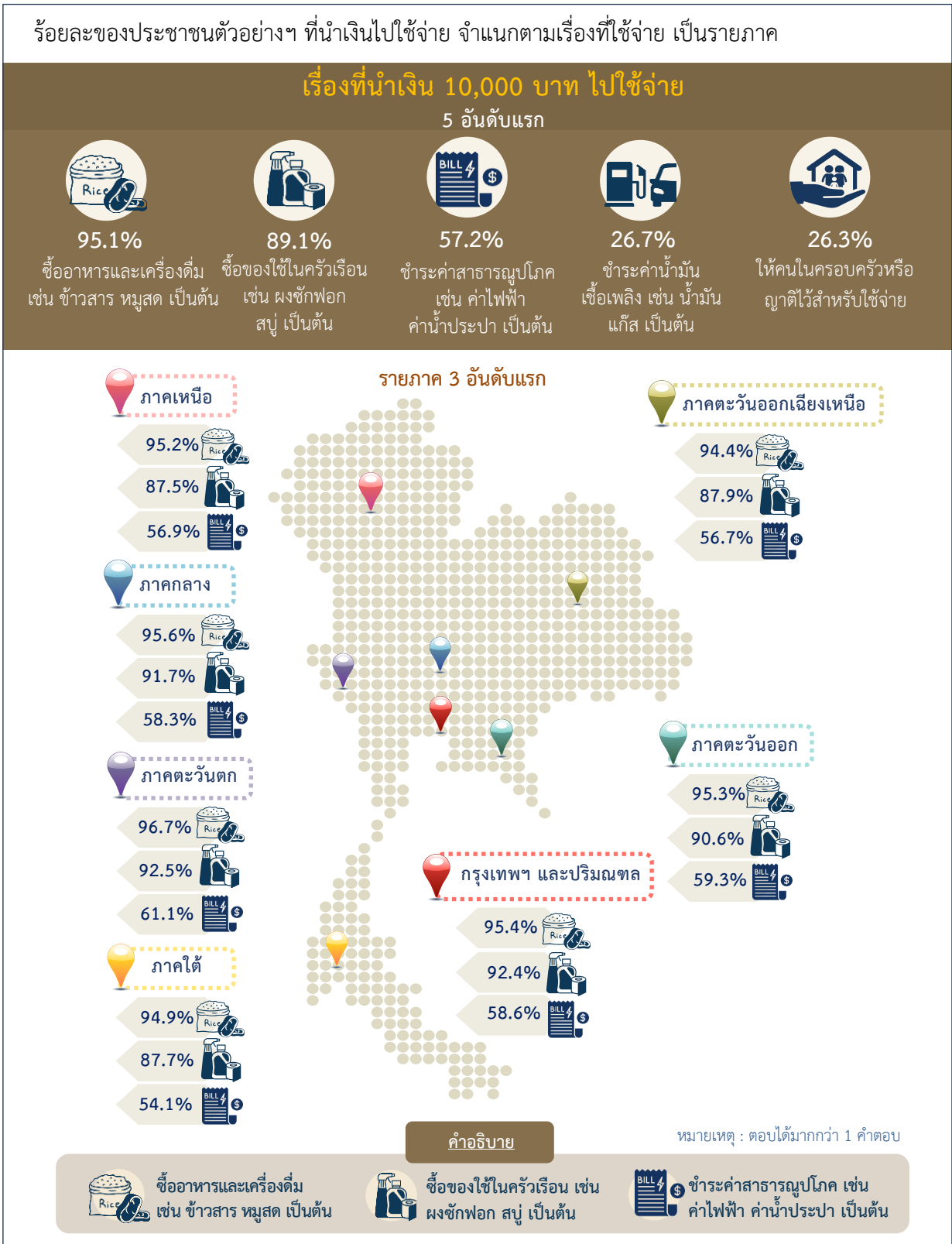

3. สถานที่ที่นำเงิน 10,000 บาท ไปใช้จ่าย

ประชาชนตัวอย่างๆ ที่นำเงินไปใช้จ่าย ร้อยละ 96.3 ระบุว่านำเงินไปใช้จ่ายที่ร้านค้าในชุมชน/ร้านขายของชำ ในสัดส่วนที่สูงที่สุด รองลงมา ได้แก่ หาบเร่ แผงลอยทั่วไปในตลาด (ร้อยละ 70.9) ร้านสะดวกซื้อ/มินิมาร์ททั่วไป เช่น 7 - Eleven Mini Big C เป็นต้น (ร้อยละ 54.1) และดิสเคาท์สโตร์/ซูเปอร์มาร์เก็ต เช่น Big C Tesco Lotus Tops เป็นต้น (ร้อยละ 18.4)

เมื่อพิจารณาเป็นรายภาค พบว่า ประชาชนตัวอย่างๆ ที่นำเงินไปใช้จ่ายในทุกภาค (ประมาณร้อยละ 94 – 98) ระบุว่านำเงินไปใช้จ่ายที่ร้านค้าในชุมชน/ร้านขายของชำ ในสัดส่วนที่สูงที่สุด

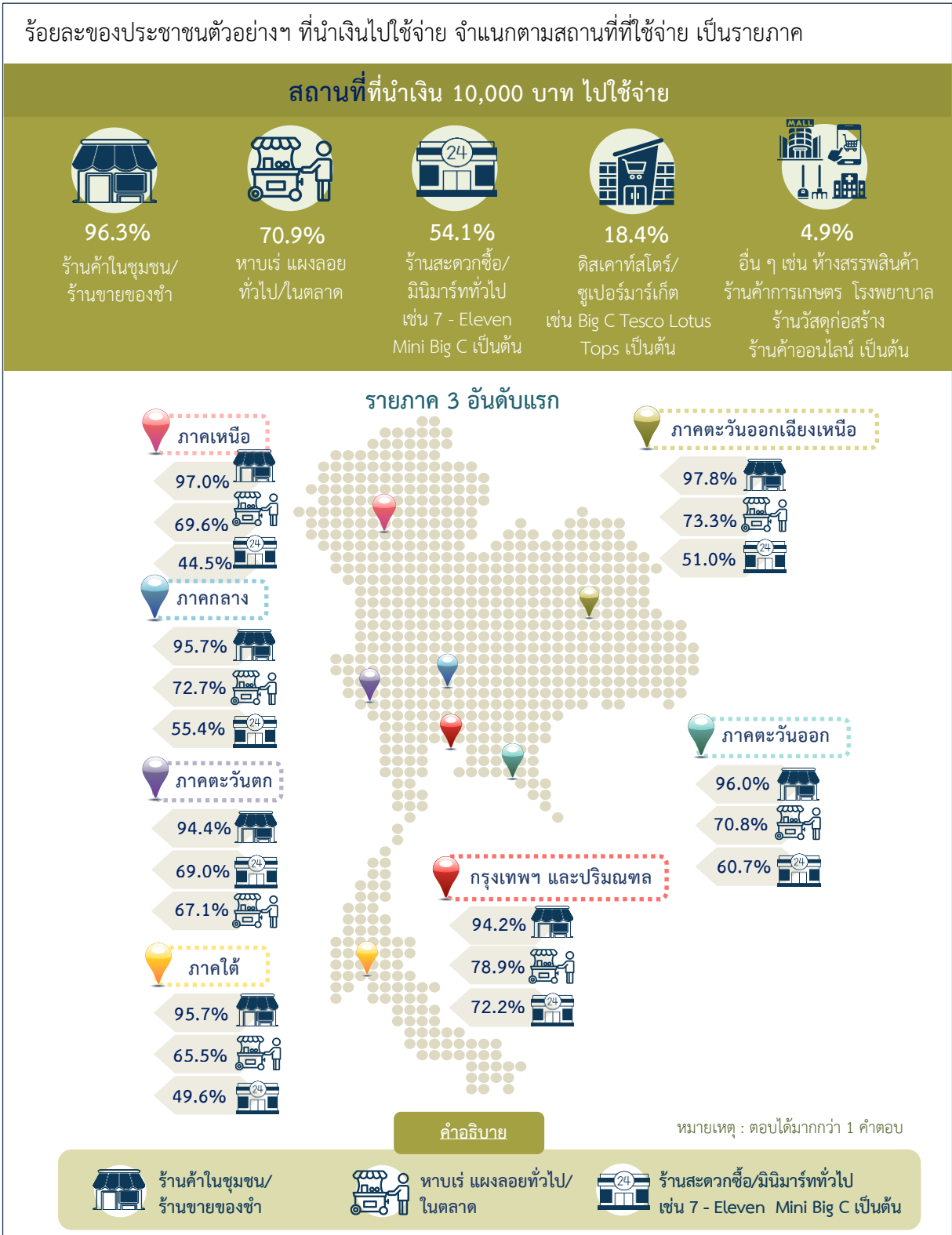

4. ระยะเวลาที่ใช้เงิน 10,000 บาท

ประชาชนตัวอย่าง ร้อยละ 21.1 ระบุระยะเวลาที่ใช้เงินน้อยกว่า 1 เดือน ร้อยละ 60.5 ระบุระยะเวลาที่ใช้เงิน 1 - 3 เดือน ร้อยละ 13.7 ระบุระยะเวลาที่ใช้เงิน 4 - 6 เดือน และร้อยละ 4.7 มากกว่า 6 เดือน

เมื่อพิจารณาเป็นรายภาค พบว่า ประชาชนตัวอย่าง ในทุกภาค (ประมาณร้อยละ 56 - 64) ระบุระยะเวลาที่ใช้เงิน 1 - 3 เดือน ในสัดส่วนที่สูงที่สุด

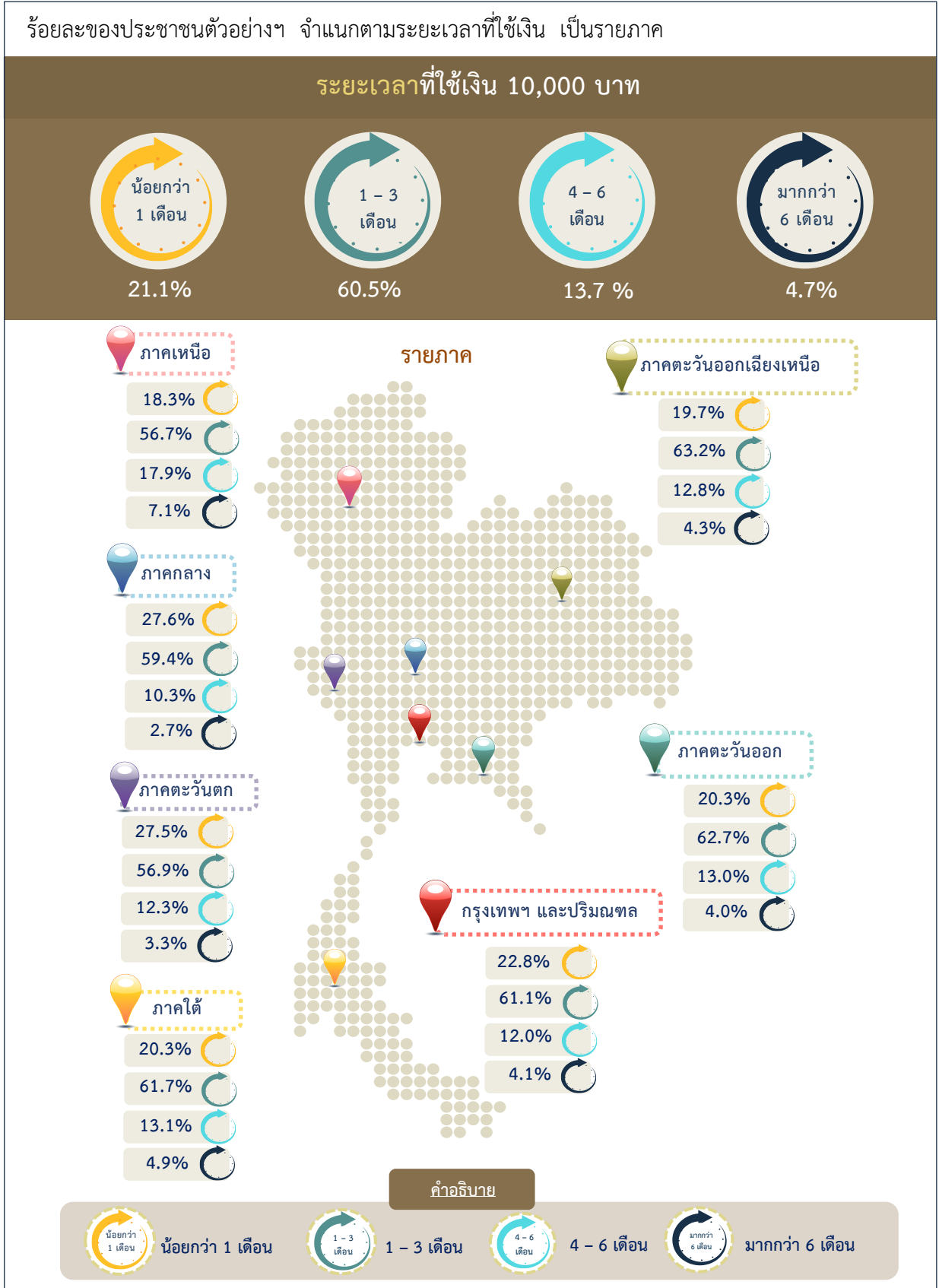

5. ความพึงพอใจต่อโครงการกระตุ้นเศรษฐกิจ ปี 2567 ผ่านผู้มีบัตรสวัสดิการแห่งรัฐและคนพิการ

5.1 ความพึงพอใจในภาพรวม

ประชาชนตัวอย่างฯ ร้อยละ 39.9 ระบุว่ามีความพึงพอใจต่อโครงการกระตุ้นเศรษฐกิจ ปี 2567 ผ่านผู้มีบัตรสวัสดิการแห่งรัฐและคนพิการในระดับมากที่สุด ร้อยละ 47.8 ระบุว่ามีความพึงพอใจฯ ในระดับมาก ร้อยละ 11.2 ระบุว่ามีความพึงพอใจฯ ในระดับปานกลาง ร้อยละ 0.9 ระบุว่ามีความพึงพอใจฯ ในระดับน้อย และร้อยละ 0.2 ระบุว่าน้อยที่สุด

เมื่อพิจารณาเป็นรายภาค พบว่า ประชาชนตัวอย่างฯ ในภาคตะวันออกเฉียงเหนือ ร้อยละ 50.5 ระบุว่ามีความพึงพอใจฯ ในระดับมากที่สุด ในสัดส่วนที่สูงกว่าภาคอื่น

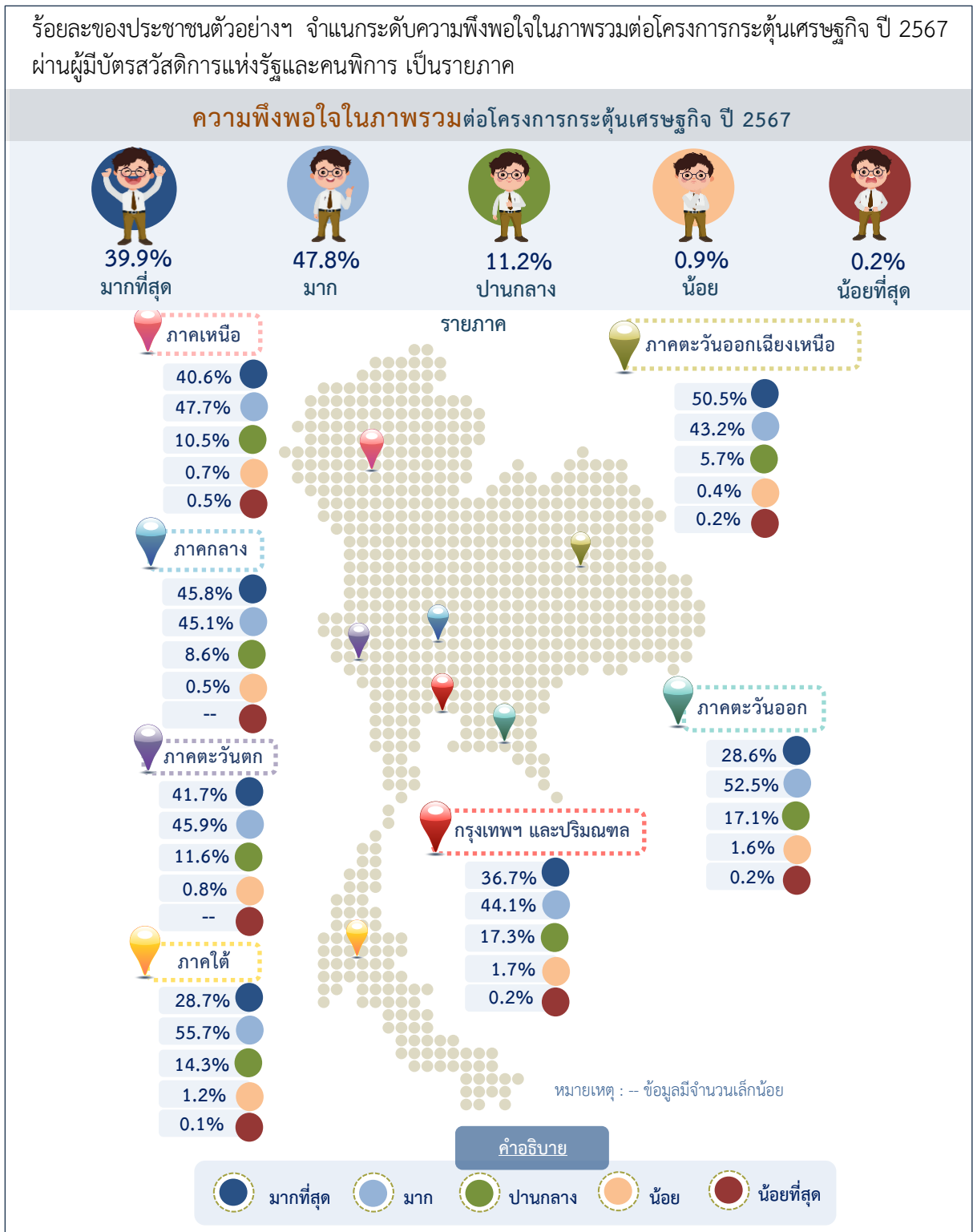

5.2 ความพึงพอใจในรายประเด็น

1) การลดภาระค่าใช้จ่ายของครัวเรือน

ประชาชนตัวอย่างฯ ร้อยละ 34.1 ระบุว่ามีความพึงพอใจต่อโครงการฯ ด้านการลดภาระค่าใช้จ่ายของครัวเรือนในระดับมากที่สุด ร้อยละ 49.8 ระบุว่ามีความพึงพอใจ ในระดับมาก ร้อยละ 14.4 ระบุว่ามีความพึงพอใจในระดับปานกลาง ร้อยละ 1.4 ระบุว่ามีความพึงพอใจ ในระดับน้อย และร้อยละ 0.3 ระบุว่าน้อยที่สุด

2) การเพิ่มกำลังซื้อของครัวเรือน

ประชาชนตัวอย่างฯ ร้อยละ 30.1 ระบุว่ามีความพึงพอใจต่อโครงการฯ ด้านการเพิ่มกำลังซื้อของครัวเรือนในระดับมากที่สุด ร้อยละ 49.0 ระบุว่ามีความพึงพอใจ ในระดับมาก ร้อยละ 18.8 ระบุว่ามีความพึงพอใจในระดับปานกลาง ร้อยละ 1.8 ระบุว่ามีความพึงพอใจ ในระดับน้อย และร้อยละ 0.3 ระบุว่าน้อยที่สุด

3) การเพิ่มโอกาสในการประกอบอาชีพ

ประชาชนตัวอย่างฯ ร้อยละ 21.6 ระบุว่ามีความพึงพอใจต่อโครงการฯ ด้านการเพิ่มโอกาสในการประกอบอาชีพในระดับมากที่สุด ร้อยละ 36.9 ระบุว่ามีความพึงพอใจ ในระดับมาก ร้อยละ 27.8 ระบุว่ามีความพึงพอใจในระดับปานกลาง ร้อยละ 9.7 ระบุว่ามีความพึงพอใจ ในระดับน้อย และร้อยละ 4.0 ระบุว่าน้อยที่สุด

4) ช่องทางการรับเงิน (ผ่านบัญชีพร้อมเพย์ หรือช่องทางการรับเงินเบียดความพิการ)

ประชาชนตัวอย่างฯ ร้อยละ 27.3 ระบุว่ามีความพึงพอใจต่อโครงการฯ ด้านช่องทางการรับเงิน (ผ่านบัญชีพร้อมเพย์ หรือช่องทางการรับเงินเบียดความพิการ) ในระดับมากที่สุด ร้อยละ 48.5 ระบุว่ามีความพึงพอใจในระดับมาก ร้อยละ 21.7 ระบุว่ามีความพึงพอใจในระดับปานกลาง ร้อยละ 2.1 ระบุว่ามีความพึงพอใจในระดับน้อย และร้อยละ 0.4 ระบุว่าน้อยที่สุด

5) การประชาสัมพันธ์โครงการฯ

ประชาชนตัวอย่างฯ ร้อยละ 29.3 ระบุว่ามีความพึงพอใจต่อโครงการฯ ด้านการประชาสัมพันธ์โครงการฯ ในระดับมากที่สุด ร้อยละ 49.4 ระบุว่ามีความพึงพอใจ ในระดับมาก ร้อยละ 18.9 ระบุว่ามีความพึงพอใจในระดับปานกลาง ร้อยละ 2.1 ระบุว่ามีความพึงพอใจในระดับน้อย และร้อยละ 0.3 ระบุว่าน้อยที่สุด

ร้อยละของประชาชนตัวอย่างฯ จำแนกตามระดับความพึงพอใจต่อโครงการกระตุ้นเศรษฐกิจ ปี 2567 ผ่านผู้มีบัตรสวัสดิการแห่งรัฐและคนพิการ เป็นรายประเด็น

ความพึงพอใจในรายประเด็นต่อโครงการกระตุ้นเศรษฐกิจ ปี 2567

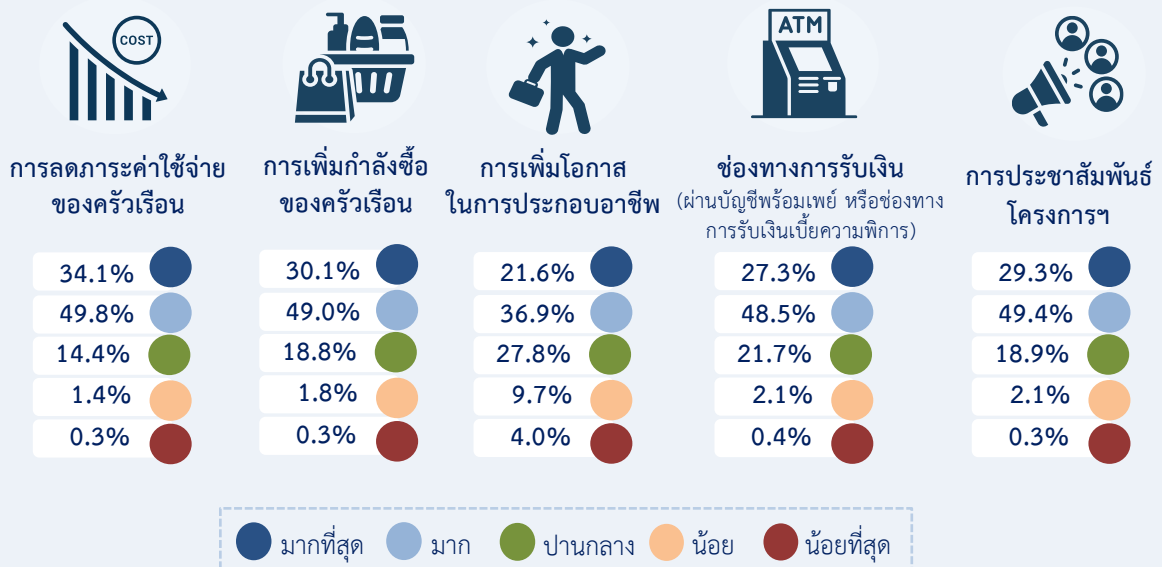

6. คุณลักษณะของตัวอย่าง

การสำรวจครั้งนี้ มีรายละเอียดข้อมูลของประชาชนตัวอย่าง ดังนี้

- 1) เพศ : เป็นชายร้อยละ 45.7 เป็นหญิงร้อยละ 54.3
 - 2) อายุ : อายุ 18 – 29 ปีร้อยละ 9.3 อายุ 30 – 39 ปีร้อยละ 13.7 อายุ 40 – 49 ปีร้อยละ 15.9 อายุ 50 – 59 ปีร้อยละ 20.8 และอายุ 60 ปีขึ้นไปร้อยละ 40.3
 - 3) ระดับการศึกษา : ประถมศึกษาหรือต่ำกว่า/ไม่เคยเรียนร้อยละ 63.1 มัธยมศึกษา/ปวช.ร้อยละ 33.3 ปวส./ปวท./อนุปริญญาร้อยละ 2.1 และปริญญาตรีหรือสูงกว่าร้อยละ 1.5
 - 4) สถานะการทำงาน : ว่างงาน/ไม่ทำงาน ร้อยละ 35.6 ประกอบอาชีพร้อยละ 64.4 (ในจำนวนนี้เป็นเกษตรกรร้อยละ 33.0 รับจ้างทั่วไป/กรรมกร/ขับรถรับจ้างร้อยละ 40.7 ค้าขาย/ประกอบธุรกิจส่วนตัวร้อยละ 18.1 พนักงาน/ลูกจ้างเอกชนร้อยละ 7.4 ลูกจ้างของรัฐร้อยละ 0.7 ข้าราชการบำนาญร้อยละ 0.1 ข้าราชการ พนักงานของรัฐ/พนักงานรัฐวิสาหกิจมีข้อมูลเล็กน้อย)
 - 5) รายได้ของท่านเฉลี่ยต่อปี : ไม่มีรายได้ร้อยละ 2.4 รายได้น้อยกว่า 30,001 บาทร้อยละ 33.4 รายได้ 30,001 – 60,000 บาทร้อยละ 43.2 รายได้ 60,001 - 100,000 บาทร้อยละ 20.8 และรายได้มากกว่า 100,000 บาทร้อยละ 0.2
-

สารบัญ

	หน้า
คำนำ.....	ค
บทสรุปสำหรับผู้บริหาร.....	ง
สารบัญ.....	ฉ
สารบัญแผนภูมิ.....	ฐ
สารบัญตาราง.....	ฑ
บทที่ 1 บทนำ	
1.1 ความเป็นมา.....	1
1.2 วัตถุประสงค์.....	1
1.3 การนำข้อมูลไปใช้ประโยชน์.....	1
1.4 คำอธิบาย.....	2
บทที่ 2 ระเบียบวิธีสถิติ	
2.1 คຸ້มรวม.....	3
2.2 แผนการเลือกตัวอย่าง.....	3
2.3 เครื่องมือที่ใช้ในการเก็บรวบรวมข้อมูล.....	4
2.4 การปฏิบัติงานเก็บรวบรวมข้อมูล.....	5
2.5 การประมาณผล.....	5
2.6 การนำเสนอผลการสำรวจ.....	5
บทที่ 3 สรุปผลการสำรวจ	
3.1 จำนวนประชาชนตัวอย่าง.....	6
3.2 คุณลักษณะของตัวอย่าง.....	6
3.3 การใช้เงิน 10,000 บาท จากโครงการกระตุ้นเศรษฐกิจ ปี 2567.....	8
3.4 เรื่องที่นำเงิน 10,000 บาท ไปใช้จ่าย.....	9
3.5 สถานที่ที่นำเงิน 10,000 บาท ไปใช้จ่าย.....	12
3.6 ระยะเวลาที่ใช้เงิน 10,000 บาท.....	14
3.7 ความพึงพอใจต่อโครงการกระตุ้นเศรษฐกิจ ปี 2567 ผ่านผู้มีบัตรสวัสดิการแห่งรัฐและคนพิการ	15
3.7.1 ความพึงพอใจในภาพรวม.....	15
3.7.2 ความพึงพอใจในรายประเด็น.....	16
ตารางสถิติ	
สารบัญตารางสถิติ.....	22

สารบัญแผนภูมิ

	หน้า	
แผนภูมิ 3.1	ร้อยละของประชาชนตัวอย่างที่ได้รับสิทธิในโครงการกระตุ้นเศรษฐกิจ ปี 2567 ผ่านผู้มีบัตรสวัสดิการแห่งรัฐและคนพิการ จำแนกตามการใช้เงิน เป็นรายภาค และกลุ่มอายุของผู้มีบัตรสวัสดิการแห่งรัฐและคนพิการ	8
แผนภูมิ 3.2	ร้อยละของประชาชนตัวอย่างฯ ที่นำเงินไปใช้จ่าย จำแนกตามเรื่องที่ใช้จ่าย	9
แผนภูมิ 3.3	ร้อยละของประชาชนตัวอย่างฯ ที่นำเงินไปใช้จ่าย จำแนกตามสถานที่ที่ใช้จ่าย	12
แผนภูมิ 3.4	ร้อยละของประชาชนตัวอย่างฯ จำแนกตามระยะเวลาที่ใช้เงิน เป็นรายภาค และกลุ่มอายุของผู้มีบัตรสวัสดิการแห่งรัฐและคนพิการ	14
แผนภูมิ 3.5	ร้อยละของประชาชนตัวอย่างฯ จำแนกตามระดับความพึงพอใจในภาพรวมต่อโครงการกระตุ้นเศรษฐกิจ ปี 2567 ผ่านผู้มีบัตรสวัสดิการแห่งรัฐและคนพิการ เป็นรายภาค และกลุ่มอายุของผู้มีบัตรสวัสดิการแห่งรัฐและคนพิการ	15
แผนภูมิ 3.6	ร้อยละของประชาชนตัวอย่างฯ จำแนกตามระดับความพึงพอใจต่อโครงการฯ ด้านการลดภาระค่าใช้จ่ายของครัวเรือน เป็นรายภาค และกลุ่มอายุของผู้มีบัตรสวัสดิการแห่งรัฐและคนพิการ	16
แผนภูมิ 3.7	ร้อยละของประชาชนตัวอย่างฯ จำแนกตามระดับความพึงพอใจต่อโครงการฯ ด้านการเพิ่มกำลังซื้อของครัวเรือน เป็นรายภาค และกลุ่มอายุของผู้มีบัตรสวัสดิการแห่งรัฐและคนพิการ	17
แผนภูมิ 3.8	ร้อยละของประชาชนตัวอย่างฯ จำแนกตามระดับความพึงพอใจต่อโครงการฯ ด้านการเพิ่มโอกาสในการประกอบอาชีพ เป็นรายภาค และกลุ่มอายุของผู้มีบัตรสวัสดิการแห่งรัฐและคนพิการ	18
แผนภูมิ 3.9	ร้อยละของประชาชนตัวอย่างฯ จำแนกตามระดับความพึงพอใจต่อโครงการฯ ด้านช่องทางการรับเงิน (ผ่านบัญชีพร้อมเพย์ หรือช่องทางการรับเงินเป็ยความพิการ) เป็นรายภาค และกลุ่มอายุของผู้มีบัตรสวัสดิการแห่งรัฐและคนพิการ	19
แผนภูมิ 3.10	ร้อยละของประชาชนตัวอย่างฯ จำแนกตามระดับความพึงพอใจต่อโครงการฯ ด้านการประชาสัมพันธ์โครงการฯ เป็นรายภาค และกลุ่มอายุของผู้มีบัตรสวัสดิการแห่งรัฐและคนพิการ	20

สารบัญตาราง

			หน้า
ตาราง	3.1	จำนวนประชาชนตัวอย่างที่ได้รับสิทธิในโครงการกระตุ้นเศรษฐกิจ ปี 2567 ผ่านผู้มีบัตรสวัสดิการแห่งรัฐและคนพิการ จำแนกตามภาค และกลุ่มอายุของผู้มีบัตรสวัสดิการแห่งรัฐและคนพิการ	6
ตาราง	3.2	ร้อยละของประชาชนตัวอย่างฯ จำแนกตามคุณลักษณะของตัวอย่าง เป็นรายภาค	7
ตาราง	3.3	ร้อยละของประชาชนตัวอย่างฯ ที่นำเงินไปใช้จ่าย จำแนกตามเรื่องที่ใช้จ่าย เป็นรายภาค และกลุ่มอายุของผู้มีบัตรสวัสดิการแห่งรัฐและคนพิการ	10
ตาราง	3.4	ร้อยละของประชาชนตัวอย่างฯ ที่นำเงินไปใช้จ่าย จำแนกตามสถานที่ที่ใช้จ่าย เป็นรายภาค และกลุ่มอายุของผู้มีบัตรสวัสดิการแห่งรัฐและคนพิการ	13

บทที่ 1

บทนำ

1.1 ความเป็นมา

โครงการกระตุ้นเศรษฐกิจ ปี 2567 ผ่านผู้มีบัตรสวัสดิการแห่งรัฐและคนพิการ เป็นนโยบายสำคัญที่จะเร่งกระตุ้นเศรษฐกิจ สร้างความเชื่อมั่นและกระตุ้นให้เกิดการจับจ่ายใช้สอย ควบคู่กับการบรรเทาภาระค่าใช้จ่ายและเพิ่มโอกาสในการประกอบอาชีพ โดยให้ความสำคัญกับกลุ่มเปราะบางเป็นลำดับแรก (ผู้มีบัตรสวัสดิการแห่งรัฐ และคนพิการ) โดยรัฐบาลจะสนับสนุนเงินจำนวน 10,000 บาทต่อคน สามารถนำไปใช้จ่ายซื้อสินค้าที่เหมาะสมต่อการดำรงชีวิต ไม่จำกัดประเภทร้านค้า โดยจะช่วยบรรเทาภาระค่าครองชีพและเพิ่มศักยภาพให้ประชาชนกลุ่มดังกล่าวให้มีโอกาสเข้าถึงการใช้จ่ายที่จำเป็น เพื่อยกระดับคุณภาพชีวิตให้ดีขึ้น นั้น

กระทรวงดิจิทัลเพื่อเศรษฐกิจและสังคม โดยสำนักงานสถิติแห่งชาติ ร่วมกับ สำนักงานเศรษฐกิจการคลัง ดำเนินการสำรวจความคิดเห็นของประชาชนเกี่ยวกับความพึงพอใจในโครงการกระตุ้นเศรษฐกิจ ปี 2567 ผ่านผู้มีบัตรสวัสดิการแห่งรัฐและคนพิการ เพื่อเป็นข้อมูลให้รัฐบาลและหน่วยงานที่เกี่ยวข้อง เช่น กระทรวงการคลัง เป็นต้น ใช้ในการติดตาม ประเมินผล และเป็นแนวทางพัฒนาและปรับปรุงโครงการให้มีประสิทธิภาพต่อไป

1.2 วัตถุประสงค์

1. เพื่อเป็นข้อมูลให้รัฐบาลและหน่วยงานที่เกี่ยวข้องมีข้อมูลประกอบการตัดสินใจและใช้ในการวางแผน กำหนดนโยบาย เพื่อนำไปใช้พัฒนาและปรับปรุงโครงการให้มีประสิทธิภาพต่อไป
2. เพื่อติดตาม ประเมินความพึงพอใจของประชาชนที่ได้รับสิทธิในโครงการกระตุ้นเศรษฐกิจปี 2567 ผ่านผู้มีบัตรสวัสดิการแห่งรัฐและคนพิการ

1.3 การนำข้อมูลไปใช้ประโยชน์

ภาครัฐ : ใช้ในการพัฒนาและปรับปรุงรูปแบบการกระตุ้นเศรษฐกิจด้านต่าง ๆ ให้มีประสิทธิภาพต่อไป

ภาคประชาชน : ได้มีส่วนร่วมสะท้อนความคิดเห็นและความพึงพอใจต่อโครงการกระตุ้นเศรษฐกิจปี 2567 ผ่านผู้มีบัตรสวัสดิการแห่งรัฐและคนพิการ

1.4 คำอธิบาย

กำหนดให้เสนอผลการสำรวจในระดับจังหวัด ภาค 7 ภาค (กรุงเทพมหานครและปริมณฑล ภาคกลาง ภาคตะวันออก ภาคตะวันตก ภาคเหนือ ภาคตะวันออกเฉียงเหนือ และภาคใต้) และทั่วประเทศ มีรายละเอียด ดังนี้

ภาค/จังหวัด	ภาค/จังหวัด	ภาค/จังหวัด
กรุงเทพมหานครและปริมณฑล ประกอบด้วยจังหวัด กรุงเทพมหานคร สมุทรปราการ นนทบุรี ปทุมธานี นครปฐม สมุทรสาคร	ภาคเหนือ ประกอบด้วยจังหวัด เชียงใหม่ ลำพูน ลำปาง อุตรดิตถ์ แพร่ น่าน พะเยา	ภาคตะวันออกเฉียงเหนือ (ต่อ) บึงกาฬ หนองบัวลำภู ขอนแก่น อุดรธานี เลย หนองคาย มหาสารคาม
ภาคกลาง ประกอบด้วยจังหวัด พระนครศรีอยุธยา อ่างทอง ลพบุรี สิงห์บุรี ชัยนาท สระบุรี	เชียงราย แม่ฮ่องสอน นครสวรรค์ อุทัยธานี กำแพงเพชร ตาก สุโขทัย	ร้อยเอ็ด กาฬสินธุ์ สกลนคร นครพนม มุกดาหาร
ภาคตะวันออก ประกอบด้วยจังหวัด ชลบุรี ระยอง จันทบุรี ตราด ฉะเชิงเทรา ปราจีนบุรี นครนายก สระแก้ว	พิษณุโลก พิจิตร เพชรบูรณ์	ภาคใต้ ประกอบด้วยจังหวัด นครศรีธรรมราช กระบี่ พังงา ภูเก็ต สุราษฎร์ธานี
ภาคตะวันตก ประกอบด้วยจังหวัด ราชบุรี กาญจนบุรี สุพรรณบุรี สมุทรสงคราม เพชรบุรี ประจวบคีรีขันธ์	ภาคตะวันออกเฉียงเหนือ ประกอบด้วยจังหวัด นครราชสีมา บุรีรัมย์ สุรินทร์ ศรีสะเกษ อุบลราชธานี ยโสธร ชัยภูมิ อำนาจเจริญ	ระนอง ชุมพร สงขลา สตูล ตรัง พัทลุง ปัตตานี ยะลา นราธิวาส

บทที่ 2 ระเบียบวิธีสถิติ

2.1 คຸ້มรวม

ตามกรอบการสำรวจ กำหนดให้คຸ້มรวมคือประชาชนผู้ได้รับสิทธิในโครงการกระตุ้นเศรษฐกิจ ปี 2567 ผ่านผู้มีบัตรสวัสดิการแห่งรัฐและคนพิการอายุ 18 ปีขึ้นไปในครัวเรือนส่วนบุคคลทั่วประเทศ การสำรวจครั้งนี้ไม่รวมผู้ที่อาศัยอยู่ในครัวเรือนคนงานที่มีคนงานในครัวเรือนส่วนบุคคลทั่วประเทศ การสำรวจครั้งนี้ไม่รวมผู้ที่อาศัยอยู่ในครัวเรือนคนงานที่มีคนงานมาอาศัยอยู่รวมกันในสถานที่ที่นายจ้างจัดหาให้โดยไม่เสียค่าที่พัก รวมทั้งผู้ที่อาศัยอยู่ในครัวเรือนสถาบัน เช่น เรือนจำ ค่ายทหาร โรงแรม วัด หอพักนักเรียน นักศึกษา เป็นต้น

2.2 แผนการเลือกตัวอย่าง

การสำรวจครั้งนี้เป็นการสำรวจตัวอย่างโดยใช้แผนการเลือกตัวอย่างแบบ Stratified Two - stage Sampling ซึ่งกำหนดให้เขตแดนนับ (Enumeration Area : EA) เป็นหน่วยตัวอย่างขั้นที่หนึ่ง ประชาชนผู้มีบัตรสวัสดิการแห่งรัฐและคนพิการที่ได้รับสิทธิในโครงการกระตุ้นเศรษฐกิจ เป็นหน่วยตัวอย่างขั้นที่สอง

2.2.1 การจัดสรรตาม

กำหนดให้กรุงเทพมหานคร และจังหวัด 76 จังหวัด เป็นสตรัทัม รวมทั้งสิ้น 77 สตรัทัม และในแต่ละสตรัทัม ได้ทำการแบ่งออกเป็น 2 สตรัทัมย่อย ตามลักษณะการปกครองของกรมการปกครอง คือ ในเขตเทศบาล และนอกเขตเทศบาล

2.2.2 ขนาดตัวอย่าง

ในแต่ละจังหวัด (ยกเว้นกรุงเทพมหานคร) กำหนด EA ตัวอย่าง จำนวน 40 EA สำหรับกรุงเทพมหานคร กำหนด EA ตัวอย่าง จำนวน 110 EA และกำหนดประชาชนผู้มีบัตรสวัสดิการแห่งรัฐและคนพิการที่ได้รับสิทธิในโครงการกระตุ้นเศรษฐกิจ จำแนกตามกลุ่ม 4 กลุ่ม ได้แก่

- ประชาชนผู้มีบัตรสวัสดิการแห่งรัฐที่ได้รับสิทธิฯ ที่มีอายุ 18 - 39 ปี
- ประชาชนผู้มีบัตรสวัสดิการแห่งรัฐที่ได้รับสิทธิฯ ที่มีอายุ 40 - 59 ปี
- ประชาชนผู้มีบัตรสวัสดิการแห่งรัฐที่ได้รับสิทธิฯ ที่มีอายุตั้งแต่ 60 ปีขึ้นไป
- คนพิการที่ได้รับสิทธิฯ

รวมทั้งสิ้น 10 คน ต่อ EA ตัวอย่าง เป็นผู้ให้ข้อมูล ได้ขนาดตัวอย่าง ดังตาราง ต่อไปนี้

ภาค	ขนาดตัวอย่าง					
	EA ตัวอย่าง	รวม (คน)	ประชาชนผู้มี บัตรสวัสดิการ แห่งรัฐที่ได้รับ สิทธิในโครงการ กระตุ้นเศรษฐกิจ ที่มีอายุ 18 - 39 ปี	ประชาชนผู้มี บัตรสวัสดิการ แห่งรัฐที่ได้รับ สิทธิในโครงการ กระตุ้นเศรษฐกิจ ที่มีอายุ 40 - 59 ปี	ประชาชนผู้มี บัตรสวัสดิการ แห่งรัฐที่ได้รับ สิทธิในโครงการ กระตุ้นเศรษฐกิจ ที่มีอายุตั้งแต่ 60 ปีขึ้นไป	คนพิการที่ ได้รับสิทธิใน โครงการ กระตุ้น เศรษฐกิจ
กรุงเทพมหานครและปริมณฑล	310	3,100	390	930	1,240	540
กลาง	240	2,400	480	720	880	320
ตะวันออก	320	3,200	560	960	1,120	560
ตะวันตก	240	2,400	440	720	880	360
เหนือ	680	6,800	1,400	2,080	2,280	1,040
ตะวันออกเฉียงเหนือ	800	8,000	1,720	2,880	2,360	1,040
ใต้	560	5,600	1,560	1,680	1,600	760
รวมทั้งประเทศ	3,150	31,500	6,550	9,970	10,360	4,620

2.2.3 วิธีการเลือกหน่วยตัวอย่าง

1) หน่วยตัวอย่างขั้นที่หนึ่ง กำหนดให้ EA เป็นหน่วยตัวอย่างขั้นที่หนึ่ง โดยในแต่ละสตราตัมย่อยหรือแต่ละเขตการปกครองของแต่ละจังหวัด ได้ทำการเลือก EA ตัวอย่าง โดยให้ความน่าจะเป็นในการเลือกเป็นปฏิภาคกับจำนวนครัวเรือนทั้งสิ้นของ EA นั้น ๆ

2) หน่วยตัวอย่างขั้นที่สอง ในแต่ละ EA ตัวอย่าง ได้ทำการเลือกประชาชนผู้มีบัตรสวัสดิการแห่งรัฐและคนพิการที่ได้รับสิทธิในโครงการกระตุ้นเศรษฐกิจ ใน EA ตัวอย่างนั้น จำนวน 10 คน จาก 10 ครัวเรือน (ครัวเรือนละ 1 คน) จำแนกตามกลุ่ม 4 กลุ่ม ตามจำนวนที่กำหนด

2.3 เครื่องมือที่ใช้ในการเก็บรวบรวมข้อมูล

การสำรวจครั้งนี้ใช้แบบสอบถามเป็นเครื่องมือในการเก็บรวบรวมข้อมูล โดยเก็บรวบรวมข้อมูลรายละเอียดตามแบบสอบถามด้วยวิธีการสัมภาษณ์หน่วยตัวอย่างซึ่งเป็นประชาชนผู้มีบัตรสวัสดิการแห่งรัฐและคนพิการที่ได้รับสิทธิในโครงการกระตุ้นเศรษฐกิจ แล้วบันทึกข้อมูลด้วยเครื่องคอมพิวเตอร์พกพา (Tablet) แบบสอบถามประกอบด้วย 2 ตอนดังนี้

ตอนที่ 1 ข้อมูลทั่วไปของผู้ตอบสัมภาษณ์ ได้แก่ เพศ อายุ ระดับการศึกษาสูงสุด การทำงานในปัจจุบัน รายได้ของท่านเฉลี่ยต่อปี (รายได้ที่เป็นตัวเงิน)

ตอนที่ 2 ความคิดเห็นเกี่ยวกับโครงการกระตุ้นเศรษฐกิจ ปี 2567 ผ่านผู้มีบัตรสวัสดิการแห่งรัฐและคนพิการ ได้แก่ การใช้เงิน 10,000 บาท เรื่องที่ใช้จ่าย สถานที่ที่นำเงินไปใช้จ่าย ระยะเวลาที่ใช้เงิน และความพึงพอใจของประชาชนต่อโครงการกระตุ้นเศรษฐกิจ ปี 2567

2.4 การปฏิบัติงานเก็บรวบรวมข้อมูล

การสำรวจครั้งนี้ใช้แบบสอบถามเป็นเครื่องมือในการเก็บรวบรวมข้อมูล โดยเก็บรวบรวมข้อมูลรายละเอียดตามแบบสอบถามด้วยวิธีการสัมภาษณ์หน่วยตัวอย่างซึ่งเป็นประชาชนอายุ 18 ปีขึ้นไป แล้วบันทึกข้อมูลผ่านระบบงานสำรวจอิเล็กทรอนิกส์ ARCGIS SURVEY123 ระหว่างวันที่ 4 - 22 พฤศจิกายน 2567

2.5 การประมาณผล

ใช้โปรแกรมสำเร็จรูปทางสถิติในการคำนวณค่าสถิติสำหรับการสำรวจ เพื่อนำเสนอค่าร้อยละของผู้ตอบแบบสอบถาม จำแนกตามลักษณะที่ต้องการศึกษาในระดับจังหวัด ภาค จำนวน 7 ภาค คือ กรุงเทพมหานคร และปริมณฑล ภาคกลาง ภาคตะวันออก ภาคตะวันตก ภาคเหนือ ภาคตะวันออกเฉียงเหนือ ภาคใต้ และทั่วประเทศ โดยไม่มีการถ่วงน้ำหนัก

2.6 การนำเสนอผลการสำรวจ

มีการเสนอผลการสำรวจในระดับจังหวัด ภาค จำนวน 7 ภาค คือ กรุงเทพมหานครและปริมณฑล ภาคกลาง ภาคตะวันออก ภาคตะวันตก ภาคเหนือ ภาคตะวันออกเฉียงเหนือ ภาคใต้ และทั่วประเทศ

บทที่ 3

สรุปผลการสำรวจ

3.1 จำนวนประชาชนตัวอย่าง

การสำรวจความคิดเห็นของประชาชนที่ได้รับสิทธิในโครงการกระตุ้นเศรษฐกิจ ปี 2567 ผ่านผู้มีบัตรสวัสดิการแห่งรัฐและคนพิการ ได้จำนวนประชาชนตัวอย่างทั้งสิ้น 31,500 ราย รายละเอียดปรากฏดังตาราง 3.1

ตาราง 3.1 จำนวนประชาชนตัวอย่างที่ได้รับสิทธิในโครงการกระตุ้นเศรษฐกิจ ปี 2567 ผ่านผู้มีบัตรสวัสดิการแห่งรัฐและคนพิการ จำแนกตามภาค และกลุ่มอายุของผู้มีบัตรสวัสดิการแห่งรัฐและคนพิการ

ภาค	จำนวนประชาชนตัวอย่าง				
	รวม	ประชาชนผู้มีบัตรสวัสดิการแห่งรัฐที่ได้รับสิทธิในโครงการกระตุ้นเศรษฐกิจที่มีอายุ 18 - 39 ปี	ประชาชนผู้มีบัตรสวัสดิการแห่งรัฐที่ได้รับสิทธิในโครงการกระตุ้นเศรษฐกิจที่มีอายุ 40 - 59 ปี	ประชาชนผู้มีบัตรสวัสดิการแห่งรัฐที่ได้รับสิทธิในโครงการกระตุ้นเศรษฐกิจที่มีอายุตั้งแต่ 60 ปีขึ้นไป	คนพิการที่ได้รับสิทธิในโครงการกระตุ้นเศรษฐกิจ
กรุงเทพมหานครและปริมณฑล	3,100	379	920	1,231	570
กลาง	2,400	473	721	861	345
ตะวันออก	3,200	550	940	1,097	613
ตะวันตก	2,400	435	717	856	392
เหนือ	6,800	1,399	2,082	2,192	1,127
ตะวันออกเฉียงเหนือ	8,000	1,708	2,837	2,295	1,160
ใต้	5,600	1,537	1,676	1,563	824
รวมทั่วประเทศ	31,500	6,481	9,893	10,095	5,031

3.2 คุณลักษณะของตัวอย่าง

การสำรวจครั้งนี้ มีรายละเอียดข้อมูลของประชาชนตัวอย่าง ดังนี้

- 1) เพศ :** เป็นชายร้อยละ 45.7 เป็นหญิงร้อยละ 54.3
- 2) อายุ :** อายุ 18 – 29 ปีร้อยละ 9.3 อายุ 30 – 39 ปีร้อยละ 13.7 อายุ 40 – 49 ปีร้อยละ 15.9 อายุ 50 – 59 ปีร้อยละ 20.8 และอายุ 60 ปีขึ้นไปร้อยละ 40.3
- 3) ระดับการศึกษา :** ประถมศึกษาหรือต่ำกว่า/ไม่เคยเรียนร้อยละ 63.1 มัธยมศึกษา/ปวช. ร้อยละ 33.3 ปวส./ปวท./อนุปริญญา ร้อยละ 2.1 และปริญญาตรีหรือสูงกว่าร้อยละ 1.5
- 4) สถานะการทำงาน :**ว่างงาน/ไม่ทำงาน ร้อยละ 35.6 ประกอบอาชีพ ร้อยละ 64.4 (ในจำนวนนี้เป็นเกษตรกรร้อยละ 33.0 รับจ้างทั่วไป/กรรมกร/ขับรถรับจ้าง ร้อยละ 40.7 ค้าขาย/ประกอบธุรกิจส่วนตัว ร้อยละ 18.1 พนักงาน/ลูกจ้างเอกชน ร้อยละ 7.4 ลูกจ้างของรัฐ ร้อยละ 0.7 ข้าราชการบำนาญ ร้อยละ 0.1 ข้าราชการ พนักงานของรัฐ/พนักงานรัฐวิสาหกิจมีข้อมูลเล็กน้อย)
- 5) รายได้ของท่านเฉลี่ยต่อปี :** ไม่มีรายได้ ร้อยละ 2.4 รายได้น้อยกว่า 30,001 บาท ร้อยละ 33.4 รายได้ 30,001 – 60,000 บาท ร้อยละ 43.2 รายได้ 60,001 - 100,000 บาท ร้อยละ 20.8 และรายได้มากกว่า 100,000 บาท ร้อยละ 0.2

ตาราง 3.2 ร้อยละของประชาชนตัวอย่างฯ จำแนกตามคุณลักษณะของตัวอย่าง เป็นรายภาค

คุณลักษณะของตัวอย่าง	ทั่วประเทศ	ภาค						
		กรุงเทพมหานคร และ ปริมณฑล	ภาคกลาง	ภาค ตะวันออก	ภาค ตะวันตก	ภาคเหนือ	ภาค ตะวันออกเฉียงเหนือ	ภาคใต้
เพศ	100.0	100.0	100.0	100.0	100.0	100.0	100.0	100.0
• ชาย	45.7	44.4	42.5	45.5	42.3	46.8	47.2	46.0
• หญิง	54.3	55.6	57.5	54.5	57.7	53.2	52.8	54.0
อายุ	100.0	100.0	100.0	100.0	100.0	100.0	100.0	100.0
• 18 – 29 ปี	9.3	5.4	10.2	7.8	8.7	9.3	9.1	12.2
• 30 – 39 ปี	13.7	9.8	11.1	13.0	11.6	13.5	14.1	17.9
• 40 – 49 ปี	15.9	15.2	13.0	15.6	15.4	15.9	18.0	15.1
• 50 – 59 ปี	20.8	20.7	21.2	21.2	19.0	20.3	22.5	19.7
• 60 ปีขึ้นไป	40.3	48.9	44.5	42.4	45.3	41.0	36.3	35.1
การศึกษา	100.0	100.0	100.0	100.0	100.0	100.0	100.0	100.0
• ประถมศึกษาหรือต่ำกว่า/ ไม่เคยเรียน	63.1	63.9	60.2	67.3	68.7	62.9	63.2	59.3
• มัธยมศึกษา/ปวช.	33.3	33.1	34.9	30.6	28.4	32.8	34.5	35.5
• ปวส./ปวท./อนุปริญญา	2.1	1.6	3.0	1.4	1.5	2.3	1.6	2.8
•ปริญญาตรีหรือสูงกว่า	1.5	1.4	1.9	0.7	1.4	2.0	0.7	2.4
สถานะการทำงาน	100.0	100.0	100.0	100.0	100.0	100.0	100.0	100.0
•ว่างงาน/ไม่ทำงาน	35.6	50.1	42.5	41.3	41.0	31.2	27.9	35.1
•ประกอบอาชีพ	64.4	49.9	57.5	58.7	59.0	68.8	72.1	64.9
-ข้าราชการ พนักงานของรัฐ/ พนักงานรัฐวิสาหกิจ	--	0.1	0	0	0	--	0	0
- ลูกจ้างของรัฐ	0.7	0.5	1.0	0.7	0.5	0.8	0.4	0.9
- พนักงาน/ลูกจ้างเอกชน	7.4	7.6	5.1	5.2	10.0	6.0	4.6	14.5
- ค้าขาย/ประกอบธุรกิจส่วนตัว	18.1	35.5	26.7	22.3	20.4	17.8	8.9	19.4
- เกษตรกร	33.0	4.3	15.5	16.2	18.5	34.8	54.4	30.3
- รับจ้างทั่วไป/กรรมกร/ ขับรถรับจ้าง	40.7	51.7	51.7	55.5	50.5	40.5	31.7	34.9
- ข้าราชการบำนาญ	0.1	0.3	0	0.1	0.1	0.1	--	--
รายได้ของท่านเฉลี่ยต่อปี	100.0	100.0	100.0	100.0	100.0	100.0	100.0	100.0
• ไม่มีรายได้	2.4	1.7	2.8	3.5	1.8	2.1	2.3	2.5
• น้อยกว่า 30,001 บาท	33.4	36.9	39.4	33.4	36.1	26.8	36.0	31.9
• 30,001 – 60,000 บาท	43.2	36.5	43.1	39.1	40.6	49.5	43.1	43.4
• 60,001 – 100,000 บาท	20.8	24.1	14.6	23.8	21.3	21.4	18.6	22.0
• มากกว่า 100,000 บาท	0.2	0.8	0.1	0.2	0.2	0.2	--	0.2

หมายเหตุ : -- ข้อมูลมีจำนวนเล็กน้อย

3.3 การใช้เงิน 10,000 บาท จากโครงการกระตุ้นเศรษฐกิจ ปี 2567

ประชาชนตัวอย่างที่ได้รับสิทธิในโครงการกระตุ้นเศรษฐกิจ ปี 2567 ผ่านผู้มีบัตรสวัสดิการแห่งรัฐและคนพิการ ร้อยละ 75.8 ระบุว่านำเงินไปใช้จ่าย ขณะที่ร้อยละ 12.8 ระบุว่านำไปชำระหนี้สิน และร้อยละ 11.4 ระบุว่าเก็บออมไว้

เมื่อพิจารณาเป็นรายภาค รายกลุ่มอายุของผู้มีบัตรสวัสดิการแห่งรัฐและคนพิการ พบว่า ประชาชนตัวอย่างต่างๆ ในทุกภาค ทุกกลุ่มอายุและคนพิการ (ประมาณร้อยละ 74 – 79) ระบุว่านำเงินไปใช้จ่ายในสัดส่วนที่สูงกว่า การชำระหนี้ และการเก็บออม

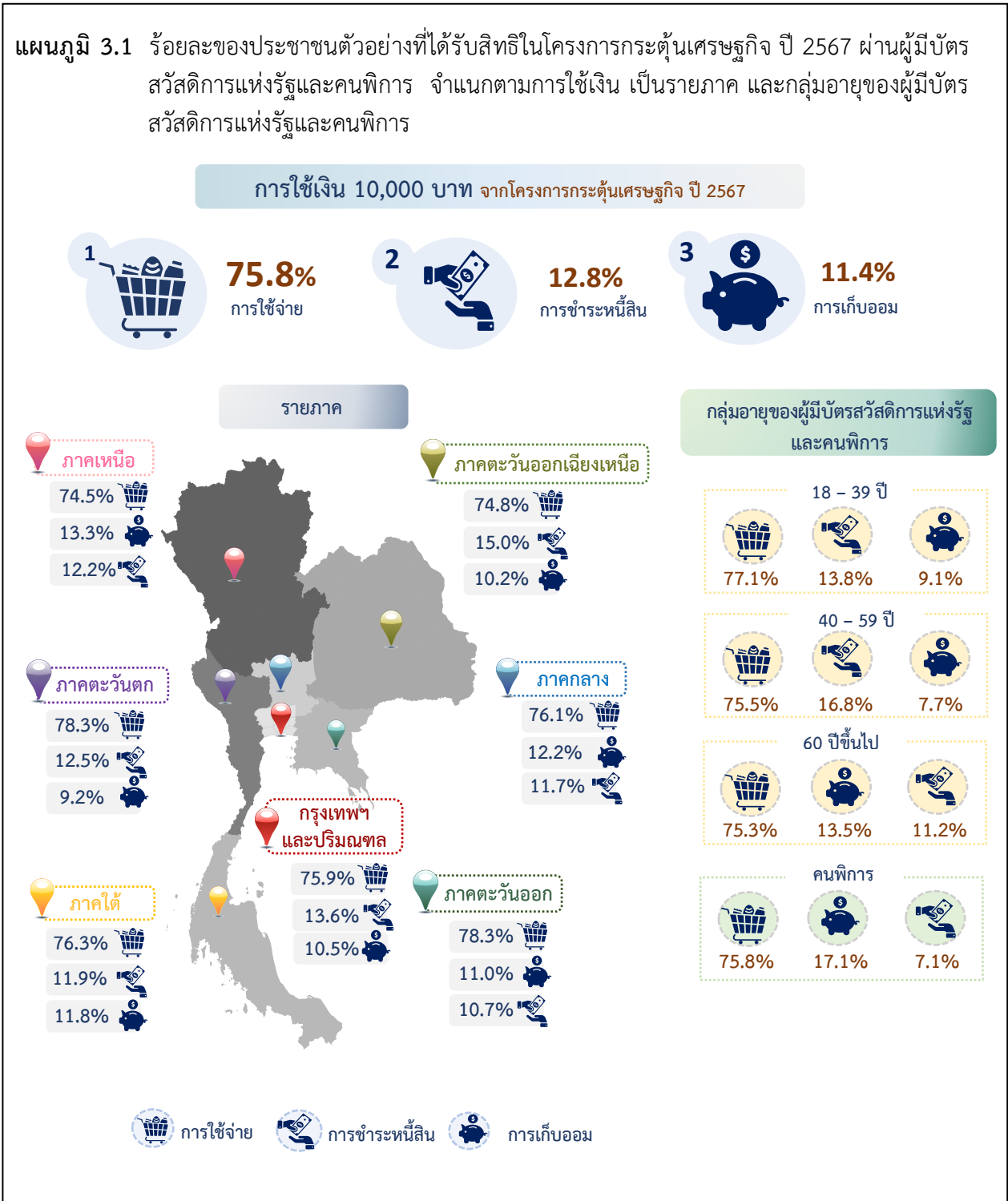

3.4 เรื่องที่นำเงิน 10,000 บาท ไปใช้จ่าย

ประชาชนตัวอย่างๆ ที่นำเงินไปใช้จ่าย ร้อยละ 95.1 ระบุว่านำเงินไปซื้ออาหารและเครื่องดื่ม เช่น ข้าวสาร หมูสด เป็นต้น ในสัดส่วนที่สูงที่สุด รองลงมา ได้แก่ ซื้อของใช้ในครัวเรือน เช่น ผงซักฟอก สบู่ เป็นต้น (ร้อยละ 89.1) ชำระค่าสาธารณูปโภค เช่น ค่าไฟฟ้า ค่าน้ำประปา เป็นต้น (ร้อยละ 57.2) ชำระค่าน้ำมันเชื้อเพลิง เช่น น้ำมัน แก๊ส เป็นต้น (ร้อยละ 26.7) และให้คนในครอบครัวหรือญาติไว้สำหรับใช้จ่าย (ร้อยละ 26.3)

แผนภูมิ 3.2 ร้อยละของประชาชนตัวอย่างๆ ที่นำเงินไปใช้จ่าย จำแนกตามเรื่องที่ใช้จ่าย

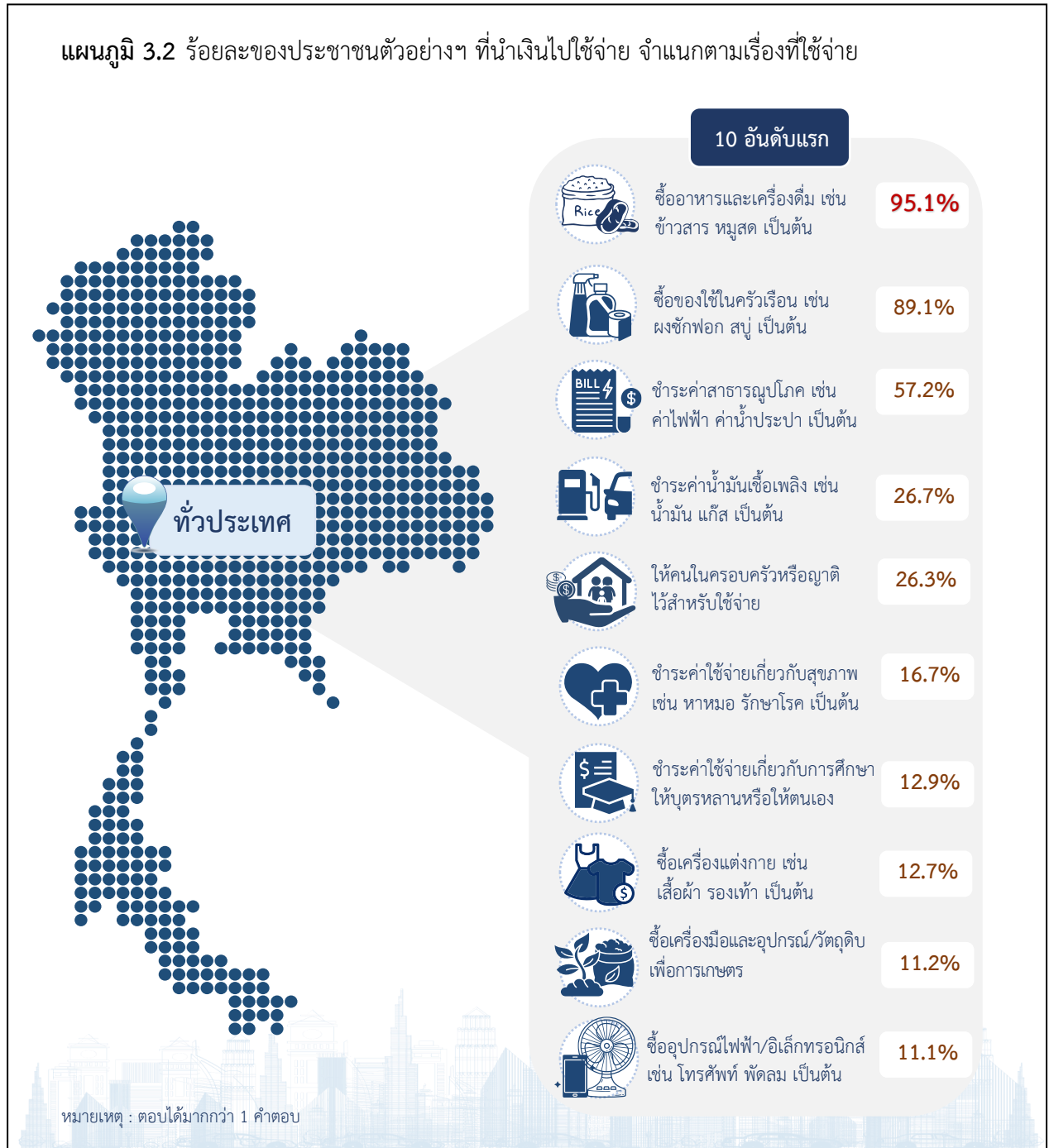

เมื่อพิจารณาเป็นรายภาค รายกลุ่มอายุของผู้มีบัตรสวัสดิการแห่งรัฐและคนพิการ พบว่า ประชาชนตัวอย่างๆ ที่นำเงินไปใช้จ่ายในทุกภาค ทุกกลุ่มอายุและคนพิการ (ประมาณร้อยละ 93 – 97) ระบุว่านำเงินไปซื้ออาหารและเครื่องดื่ม เช่น ข้าวสาร หมูสด เป็นต้น ในสัดส่วนที่สูงกว่าเรื่องอื่น

ตาราง 3.3 ร้อยละของประชาชนตัวอย่างๆ ที่นำเงินไปใช้จ่าย จำแนกตามเรื่องที่ใช้จ่าย เป็นรายภาค และกลุ่มอายุของผู้มีบัตรสวัสดิการแห่งรัฐและคนพิการ

ภาค กลุ่มอายุของ ผู้มีบัตรสวัสดิการแห่งรัฐ และคนพิการ	เรื่องที่ใช้จ่าย						
	ซื้ออาหาร และเครื่องดื่ม เช่น ข้าวสาร หมูสด เป็นต้น	ซื้อของใช้ ในครัวเรือน เช่น ผงซักฟอก สบู เป็นต้น	ชำระค่า สาธารณูปโภค เช่น ค่าไฟฟ้า ค่าน้ำประปา เป็นต้น	ชำระค่าน้ำมัน เชื้อเพลิง เช่น น้ำมัน แก๊ส เป็นต้น	ให้คนใน ครอบครัว หรือญาติ ไว้สำหรับ ใช้จ่าย	ชำระ ค่าใช้จ่าย เกี่ยวกับ สุขภาพ เช่น หาหมอ รักษาโรค เป็นต้น	ชำระ ค่าใช้จ่าย เกี่ยวกับ การศึกษาให้ บุตรหลาน หรือให้ตนเอง
ทั่วประเทศ	95.1	89.1	57.2	26.7	26.3	16.7	12.9
กรุงเทพมหานคร และปริมณฑล	95.4	92.4	58.6	21.5	20.4	24.1	10.1
ภาคกลาง	95.6	91.7	58.3	23.1	22.9	16.3	10.0
ภาคตะวันออก	95.3	90.6	59.3	26.1	27.9	18.8	13.6
ภาคตะวันตก	96.7	92.5	61.1	31.9	25.2	17.6	12.6
ภาคเหนือ	95.2	87.5	56.9	29.0	24.7	16.7	11.0
ภาคตะวันออกเฉียงเหนือ	94.4	87.9	56.7	25.3	31.8	15.4	15.0
ภาคใต้	94.9	87.7	54.1	28.3	24.4	12.9	14.6
กลุ่มอายุและคนพิการ	95.1	89.1	57.2	26.7	26.3	16.7	12.9
18 – 39 ปี	93.6	88.1	56.7	31.5	26.6	5.4	17.9
40 – 59 ปี	95.3	89.7	62.2	32.3	25.3	9.6	17.2
60 ปีขึ้นไป	95.9	89.6	57.1	23.8	26.7	22.2	9.2
คนพิการ	95.2	88.3	48.0	15.0	26.8	34.3	5.3

ตาราง 3.3 ร้อยละของประชาชนตัวอย่างๆ ที่นำเงินไปใช้จ่าย จำแนกตามเรื่องที่ใช้จ่าย เป็นรายภาค และกลุ่มอายุของผู้มีบัตรสวัสดิการแห่งรัฐและคนพิการ (ต่อ)

ภาค กลุ่มอายุของ ผู้มีบัตรสวัสดิการแห่งรัฐ และคนพิการ	เรื่องที่ใช้จ่าย						
	ซื้อเครื่อง แต่งกาย เช่น เสื้อผ้า รองเท้า เป็นต้น	ซื้อเครื่องมือ และอุปกรณ์/ วัตถุดิบ เพื่อการเกษตร	ซื้ออุปกรณ์ ไฟฟ้า/ อิเล็กทรอนิกส์ เช่น โทรศัพท์ พัดลม เป็นต้น	ทำบุญ บริจาค	ซื้ออุปกรณ์ ในการ ประกอบอาชีพ เช่น รถเข็น อุปกรณ์ต่างๆ เป็นต้น	ชำระค่า ซ่อมแซมต่าง ๆ เช่น ซ่อมแซม บ้าน รถ เป็นต้น	อื่น ๆ เช่น รับประทาน อาหารนอกบ้าน เลี้ยงโชค ชำระค่าโดยสาร ชำระค่า บริการต่าง ๆ ใช้สำหรับ เดินทาง ท่องเที่ยว เป็นต้น
ทั่วประเทศ	12.7	11.2	11.1	6.9	6.8	5.6	8.6
กรุงเทพมหานคร และปริมณฑล	10.6	--	10.3	6.4	6.5	5.7	21.0
ภาคกลาง	10.6	5.5	9.5	5.6	7.8	5.8	10.4
ภาคตะวันออก	13.6	5.6	11.4	8.5	8.1	5.4	7.0
ภาคตะวันตก	12.1	6.4	9.2	7.4	6.0	7.0	10.2
ภาคเหนือ	12.8	15.7	12.1	8.7	7.1	5.9	5.5
ภาคตะวันออกเฉียงเหนือ	12.7	18.7	11.5	6.5	5.8	4.4	7.5
ภาคใต้	14.7	7.8	10.8	4.9	7.1	6.2	6.8
กลุ่มอายุและคนพิการ	12.7	11.2	11.1	6.9	6.8	5.6	8.6
18 – 39 ปี	24.0	7.5	16.2	--	7.0	5.6	13.0
40 – 59 ปี	11.5	15.6	11.3	4.5	9.4	6.2	8.2
60 ปีขึ้นไป	8.0	12.7	8.7	11.1	5.7	5.6	7.5
คนพิการ	10.4	4.0	8.7	8.9	3.5	4.2	6.2

หมายเหตุ : ตอบได้มากกว่า 1 คำตอบ

-- ข้อมูลมีจำนวนเล็กน้อย

3.5 สถานที่ที่นำเงิน 10,000 บาท ไปใช้จ่าย

ประชาชนตัวอย่างๆ ที่นำเงินไปใช้จ่าย ร้อยละ 96.3 ระบุว่านำเงินไปใช้จ่ายที่ร้านค้าในชุมชน/ร้านขายของชำในสัดส่วนที่สูงที่สุด รองลงมา ได้แก่ หาบเร่ แผงลอยทั่วไป/ในตลาด (ร้อยละ 70.9) ร้านสะดวกซื้อ/มินิมาร์ททั่วไป เช่น 7 - Eleven Mini Big C เป็นต้น (ร้อยละ 54.1) และดิสเคาท์สโตร์/ซูเปอร์มาร์เก็ต เช่น Big C Tesco Lotus Tops เป็นต้น (ร้อยละ 18.4)

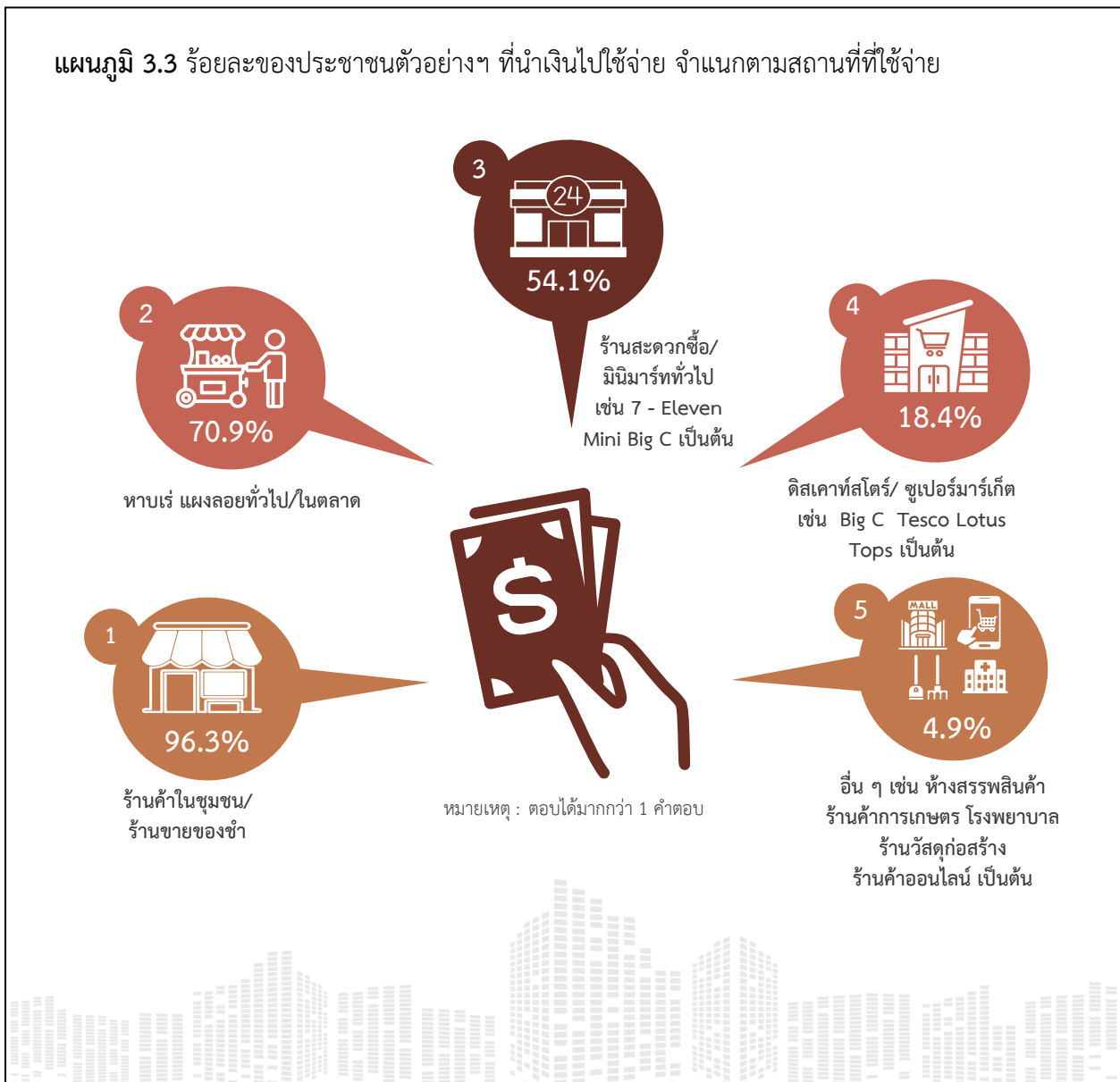

เมื่อพิจารณาเป็นรายภาค รายกลุ่มอายุของผู้มีบัตรสวัสดิการแห่งรัฐและคนพิการ พบว่า ประชาชนตัวอย่างฯ ที่นำเงินไปใช้จ่ายในทุกภาค ทุกกลุ่มอายุและคนพิการ (ประมาณร้อยละ 94 – 98) ระบุว่านำเงินไปใช้จ่ายที่ร้านค้า ในชุมชน/ร้านขายของชำ ในสัดส่วนที่สูงที่สุด

ตาราง 3.4 ร้อยละของประชาชนตัวอย่างฯ ที่นำเงินไปใช้จ่าย จำแนกตามสถานที่ที่ใช้จ่าย เป็นรายภาค และกลุ่มอายุของผู้มีบัตรสวัสดิการแห่งรัฐและคนพิการ

ภาค กลุ่มอายุของ ผู้มีบัตรสวัสดิการแห่งรัฐ และคนพิการ	สถานที่				
	ร้านค้าในชุมชน/ ร้านขายของชำ	หาบเร่ แผงลอยทั่วไป/ ในตลาด	ร้านสะดวกซื้อ/ มินิมาร์ททั่วไป เช่น 7 - Eleven Mini Big C เป็นต้น	ดีสเคทส์โตร์/ ซูเปอร์มาร์เก็ต เช่น Big C Tesco Lotus Tops เป็นต้น	อื่น ๆ เช่น ห้างสรรพสินค้า ร้านค้าการเกษตร โรงพยาบาล ร้านวัสดุก่อสร้าง ร้านค้าออนไลน์ เป็นต้น
ทั่วประเทศ	96.3	70.9	54.1	18.4	4.9
กรุงเทพมหานคร และปริมณฑล	94.2	78.9	72.2	30.9	5.7
ภาคกลาง	95.7	72.7	55.4	13.2	7.8
ภาคตะวันออก	96.0	70.8	60.7	19.3	6.0
ภาคตะวันตก	94.4	67.1	69.0	12.7	3.9
ภาคเหนือ	97.0	69.6	44.5	15.3	4.2
ภาคตะวันออกเฉียงเหนือ	97.8	73.3	51.0	16.9	4.6
ภาคใต้	95.7	65.5	49.6	21.4	4.2
กลุ่มอายุและคนพิการ	96.3	70.9	54.1	18.4	4.9
18 – 39 ปี	95.1	66.8	69.3	26.5	7.5
40 – 59 ปี	96.7	72.1	60.1	20.9	4.9
60 ปีขึ้นไป	97.0	73.7	44.9	14.1	3.9
คนพิการ	95.6	68.3	41.4	11.6	3.5

หมายเหตุ : ตอบได้มากกว่า 1 คำตอบ

3.6 ระยะเวลาที่ใช้เงิน 10,000 บาท

ประชาชนตัวอย่างฯ ร้อยละ 21.1 ระบุระยะเวลาที่ใช้เงินน้อยกว่า 1 เดือน ร้อยละ 60.5 ระบุระยะเวลาที่ใช้เงิน 1 - 3 เดือน ร้อยละ 13.7 ระบุระยะเวลาที่ใช้เงิน 4 - 6 เดือน และร้อยละ 4.7 มากกว่า 6 เดือน

เมื่อพิจารณาเป็นรายภาค พบว่า ประชาชนตัวอย่างฯ ในทุกภาค ทุกกลุ่มอายุและคนพิการ (ประมาณร้อยละ 56 - 64) ระบุระยะเวลาที่ใช้เงิน 1 - 3 เดือน ในสัดส่วนที่สูงที่สุด

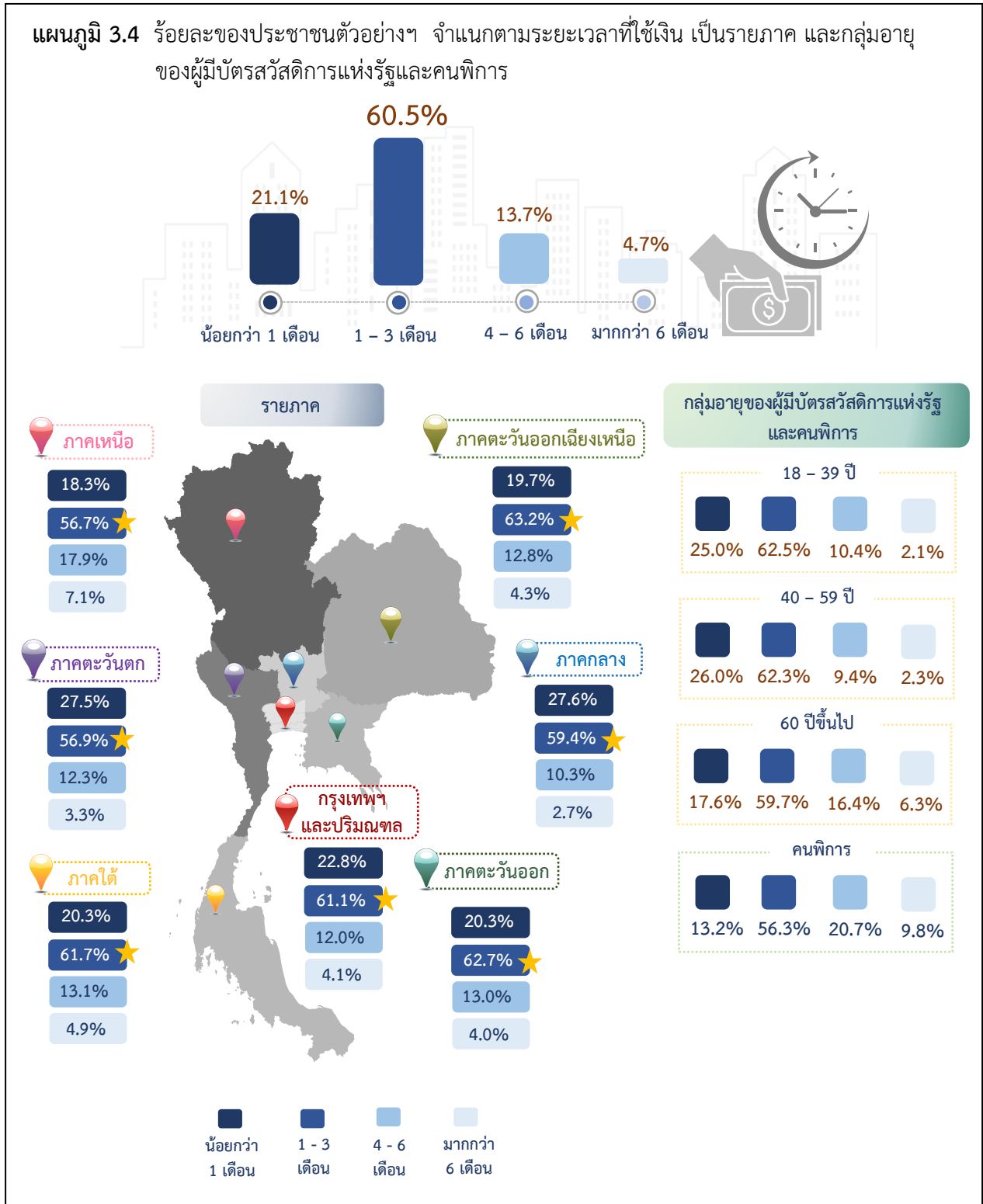

3.7 ความพึงพอใจต่อโครงการกระตุ้นเศรษฐกิจ ปี 2567 ผ่านผู้มีบัตรสวัสดิการแห่งรัฐและคนพิการ

3.7.1 ความพึงพอใจในภาพรวม

ประชาชนตัวอย่างฯ ร้อยละ 39.9 ระบุว่ามีความพึงพอใจต่อโครงการกระตุ้นเศรษฐกิจ ปี 2567 ผ่านผู้มีบัตรสวัสดิการแห่งรัฐและคนพิการในระดับมากที่สุด ร้อยละ 47.8 ระบุว่ามีความพึงพอใจ ในระดับมาก ร้อยละ 11.2 ระบุว่ามีความพึงพอใจ ในระดับปานกลาง ร้อยละ 0.9 ระบุว่ามีความพึงพอใจ ในระดับน้อย และร้อยละ 0.2 ระบุว่าน้อยที่สุด

เมื่อพิจารณาเป็นรายภาค พบว่า ประชาชนตัวอย่างฯ ในภาคตะวันออกเฉียงเหนือ ร้อยละ 50.5 ระบุว่ามีความพึงพอใจ ในระดับมากที่สุด ในสัดส่วนที่สูงกว่าภาคอื่น ขณะที่ประชาชนตัวอย่างฯ ในภาคตะวันออก ร้อยละ 28.6 ระบุว่ามีความพึงพอใจ ในระดับมากที่สุด ในสัดส่วนที่น้อยที่สุด

เมื่อพิจารณาเป็นรายกลุ่มอายุของผู้มีบัตรสวัสดิการแห่งรัฐและคนพิการ พบว่า กลุ่มอายุ 60 ปีขึ้นไป ร้อยละ 40.3 ระบุว่ามีความพึงพอใจ ในระดับมากที่สุด ในสัดส่วนที่สูงกว่ากลุ่มอายุอื่น ขณะที่คนพิการร้อยละ 43.4 ระบุว่ามีความพึงพอใจ ในระดับมากที่สุด

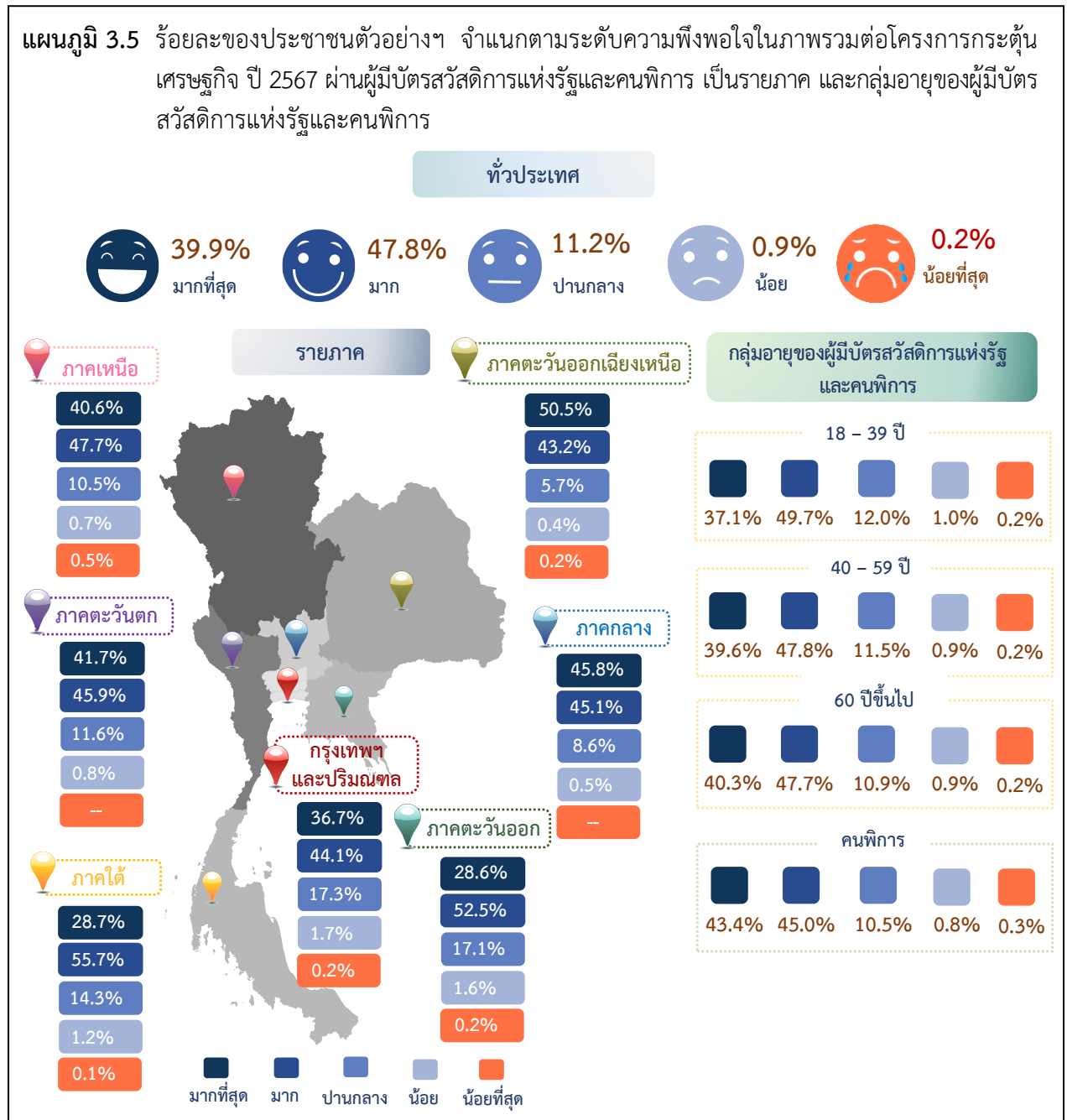

หมายเหตุ : -- ข้อมูลมีจำนวนเล็กน้อย

3.7.2 ความพึงพอใจในรายประเด็น

1) การลดภาระค่าใช้จ่ายของครัวเรือน

ประชาชนตัวอย่างฯ ร้อยละ 34.1 ระบุว่ามีความพึงพอใจต่อโครงการฯ ด้านการลดภาระค่าใช้จ่ายของครัวเรือนในระดับมากที่สุด ร้อยละ 49.8 ระบุว่ามีความพึงพอใจ ในระดับมาก ร้อยละ 14.4 ระบุว่ามีความพึงพอใจในระดับปานกลาง ร้อยละ 1.4 ระบุว่ามีความพึงพอใจ ในระดับน้อย และร้อยละ 0.3 ระบุว่าน้อยที่สุด

เมื่อพิจารณาเป็นรายภาค พบว่า ประชาชนตัวอย่างฯ ในภาคตะวันออกเฉียงเหนือ ร้อยละ 43.0 ระบุว่ามีความพึงพอใจต่อโครงการฯ ด้านการลดภาระค่าใช้จ่ายของครัวเรือนในระดับมากที่สุด ในสัดส่วนที่สูงกว่าภาคอื่น

เมื่อพิจารณาเป็นรายกลุ่มอายุของผู้มีบัตรสวัสดิการแห่งรัฐและคนพิการ พบว่า กลุ่มอายุ 60 ปีขึ้นไป ร้อยละ 35.1 ระบุว่ามีความพึงพอใจในระดับมากที่สุด ในสัดส่วนที่สูงกว่ากลุ่มอายุอื่น ขณะที่คนพิการร้อยละ 37.6 ระบุว่ามีความพึงพอใจ ในระดับมากที่สุด

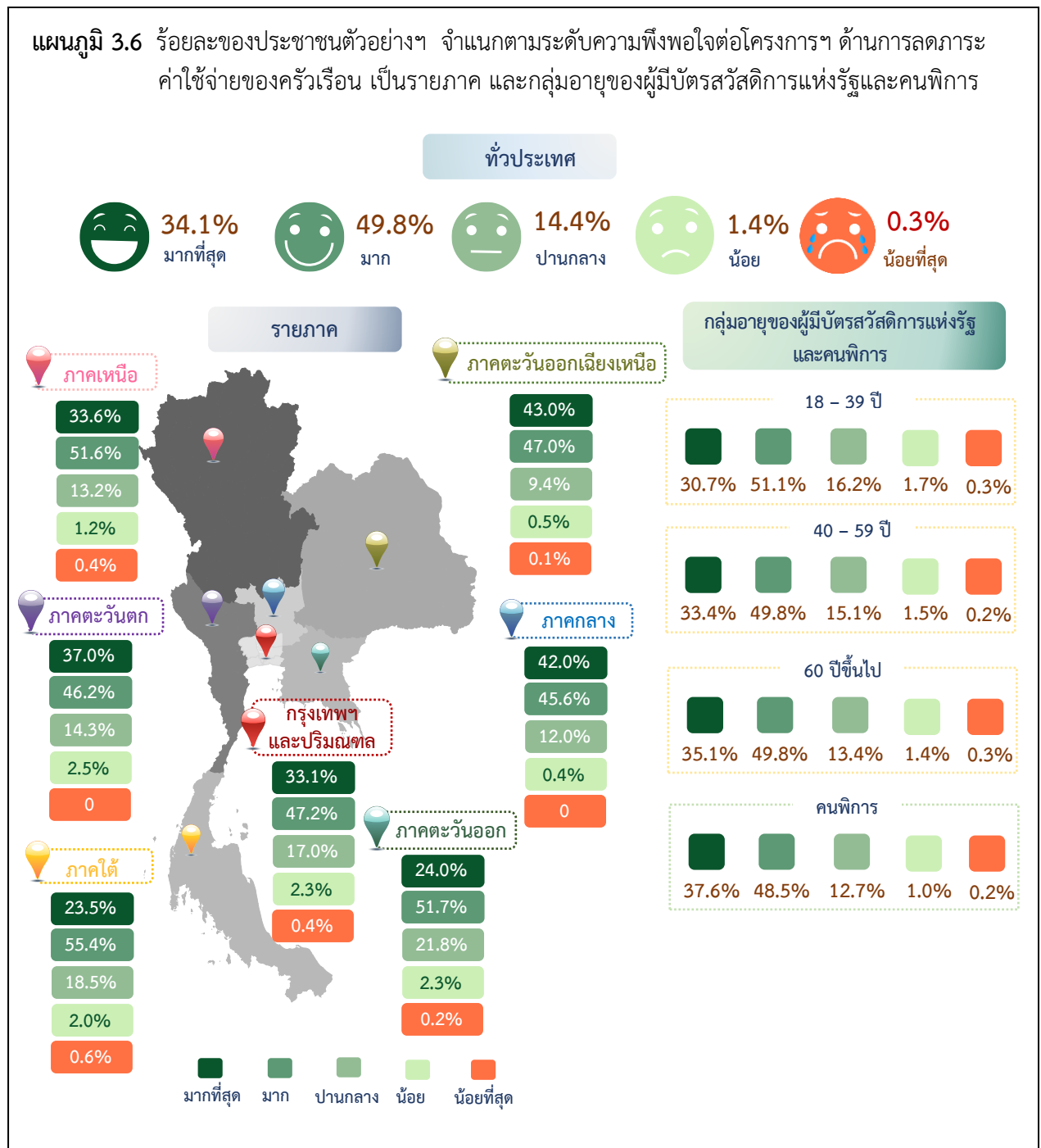

2) การเพิ่มกำลังซื้อของครัวเรือน

ประชาชนตัวอย่างฯ ร้อยละ 30.1 ระบุว่ามีความพึงพอใจต่อโครงการฯ ด้านการเพิ่มกำลังซื้อของครัวเรือนในระดับมากที่สุด ร้อยละ 49.0 ระบุว่ามีความพึงพอใจ ในระดับมาก ร้อยละ 18.8 ระบุว่ามีความพึงพอใจในระดับปานกลาง ร้อยละ 1.8 ระบุว่ามีความพึงพอใจ ในระดับน้อย และร้อยละ 0.3 ระบุว่าน้อยที่สุด

เมื่อพิจารณาเป็นรายภาค พบว่า ประชาชนตัวอย่างฯ ในภาคตะวันออกเฉียงเหนือ ร้อยละ 39.0 ระบุว่ามีความพึงพอใจต่อโครงการฯ ด้านการเพิ่มกำลังซื้อของครัวเรือนในระดับมากที่สุด ในสัดส่วนที่สูงกว่าภาคอื่น

เมื่อพิจารณาเป็นรายกลุ่มอายุของผู้มีบัตรสวัสดิการแห่งรัฐและคนพิการ พบว่า กลุ่มอายุ 60 ปีขึ้นไป ร้อยละ 30.8 ระบุว่ามีความพึงพอใจ ในระดับมากที่สุด ในสัดส่วนที่สูงกว่ากลุ่มอายุอื่น ขณะที่คนพิการร้อยละ 33.0 ระบุว่ามีความพึงพอใจ ในระดับมากที่สุด

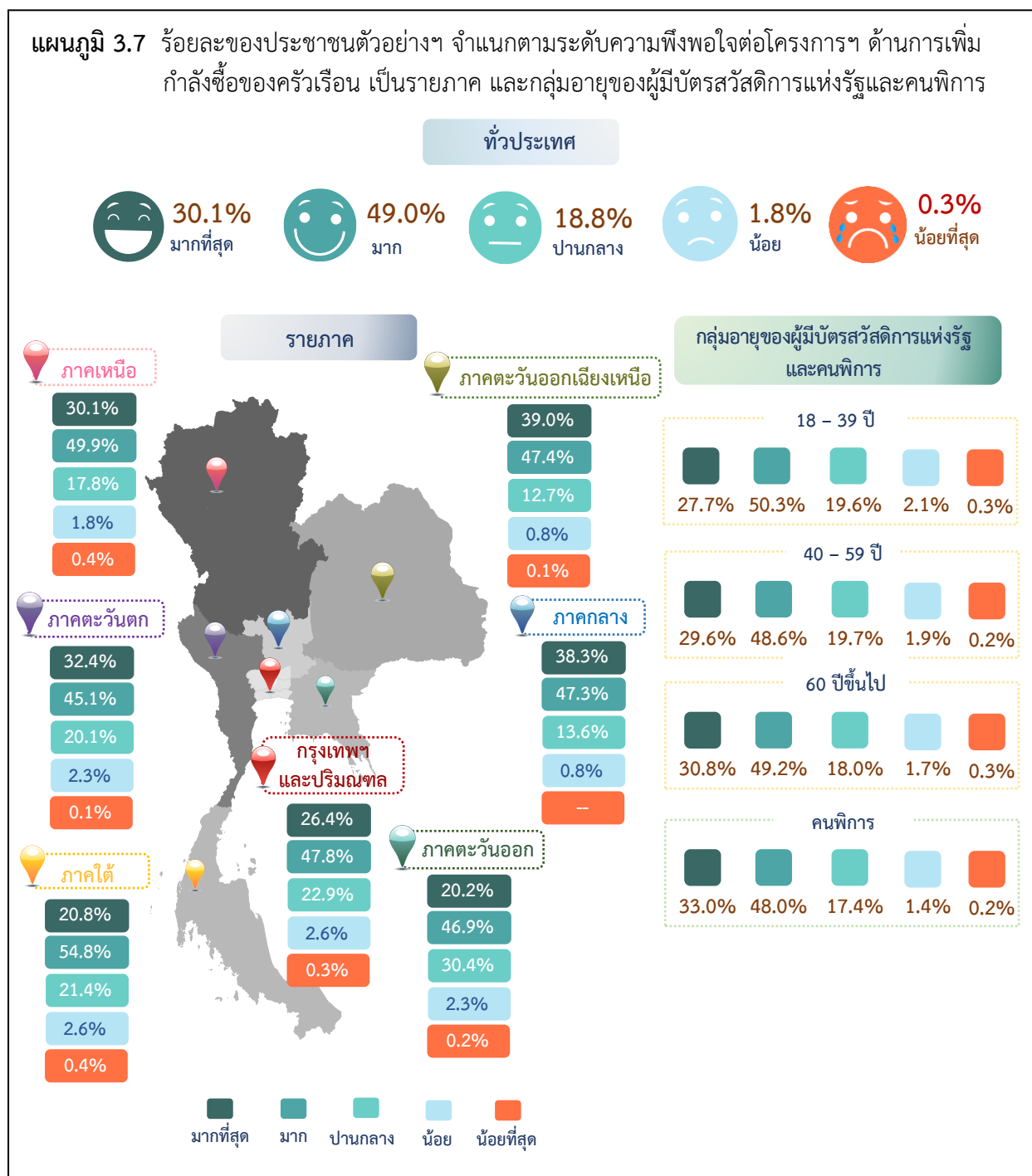

หมายเหตุ : -- ข้อมูลมีจำนวนเล็กน้อย

3) การเพิ่มโอกาสในการประกอบอาชีพ

ประชาชนตัวอย่างฯ ร้อยละ 21.6 ระบุว่ามีความพึงพอใจต่อโครงการฯ ด้านการเพิ่มโอกาสในการประกอบอาชีพในระดับมากที่สุด ร้อยละ 36.9 ระบุว่ามีความพึงพอใจ ในระดับมาก ร้อยละ 27.8 ระบุว่ามีความพึงพอใจ ในระดับปานกลาง ร้อยละ 9.7 ระบุว่ามีความพึงพอใจ ในระดับน้อย และร้อยละ 4.0 ระบุว่าน้อยที่สุด

เมื่อพิจารณาเป็นรายภาค พบว่า ประชาชนตัวอย่างฯ ในภาคตะวันออกเฉียงเหนือ ร้อยละ 28.6 ระบุว่ามีความพึงพอใจต่อโครงการฯ ด้านการเพิ่มโอกาสในการประกอบอาชีพในระดับมากที่สุด ในสัดส่วนที่สูงกว่าภาคอื่น

เมื่อพิจารณาเป็นรายกลุ่มอายุของผู้มีบัตรสวัสดิการแห่งรัฐและคนพิการ พบว่า กลุ่มอายุ 40 - 59 ปี ร้อยละ 22.1 ระบุว่ามีความพึงพอใจ ในระดับมากที่สุด ในสัดส่วนที่สูงกว่ากลุ่มอายุอื่น ขณะที่คนพิการร้อยละ 22.2 ระบุว่ามีความพึงพอใจ ในระดับมากที่สุด

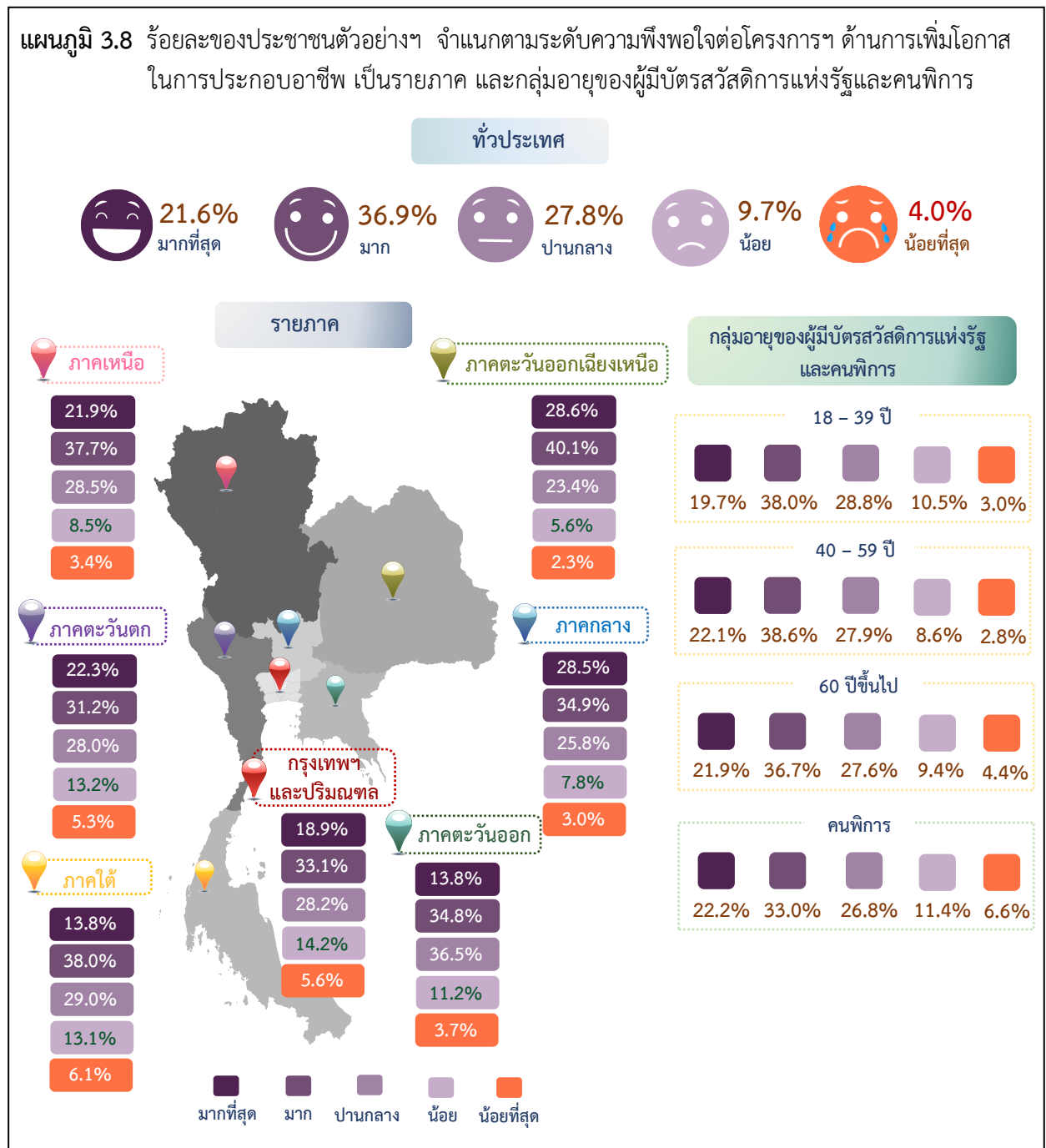

4) ช่องทางการรับเงิน (ผ่านบัญชีพร้อมเพย์ หรือช่องทางการรับเงินเบียดความพิการ)

ประชาชนตัวอย่างฯ ร้อยละ 27.3 ระบุว่ามีความพึงพอใจต่อโครงการฯ ด้านช่องทางการรับเงิน (ผ่านบัญชีพร้อมเพย์ หรือช่องทางการรับเงินเบียดความพิการ) ในระดับมากที่สุด ร้อยละ 48.5 ระบุว่ามีความพึงพอใจในระดับมาก ร้อยละ 21.7 ระบุว่ามีความพึงพอใจในระดับปานกลาง ร้อยละ 2.1 ระบุว่ามีความพึงพอใจในระดับน้อย และร้อยละ 0.4 ระบุว่าน้อยที่สุด

เมื่อพิจารณาเป็นรายภาค พบว่า ประชาชนตัวอย่างฯ ในภาคตะวันออกเฉียงเหนือ ร้อยละ 32.7 ระบุว่ามีความพึงพอใจต่อโครงการฯ ด้านช่องทางการรับเงิน (ผ่านบัญชีพร้อมเพย์ หรือช่องทางการรับเงินเบียดความพิการ) ในระดับมากที่สุด ในสัดส่วนที่สูงกว่าภาคอื่น

เมื่อพิจารณาเป็นรายกลุ่มอายุของผู้มีบัตรสวัสดิการแห่งรัฐและคนพิการ พบว่า กลุ่มอายุ 40 - 59 ปี ร้อยละ 27.1 ระบุว่ามีความพึงพอใจในระดับมากที่สุด ในสัดส่วนที่สูงกว่ากลุ่มอายุอื่น ขณะที่คนพิการร้อยละ 30.7 ระบุว่ามีความพึงพอใจในระดับมากที่สุด

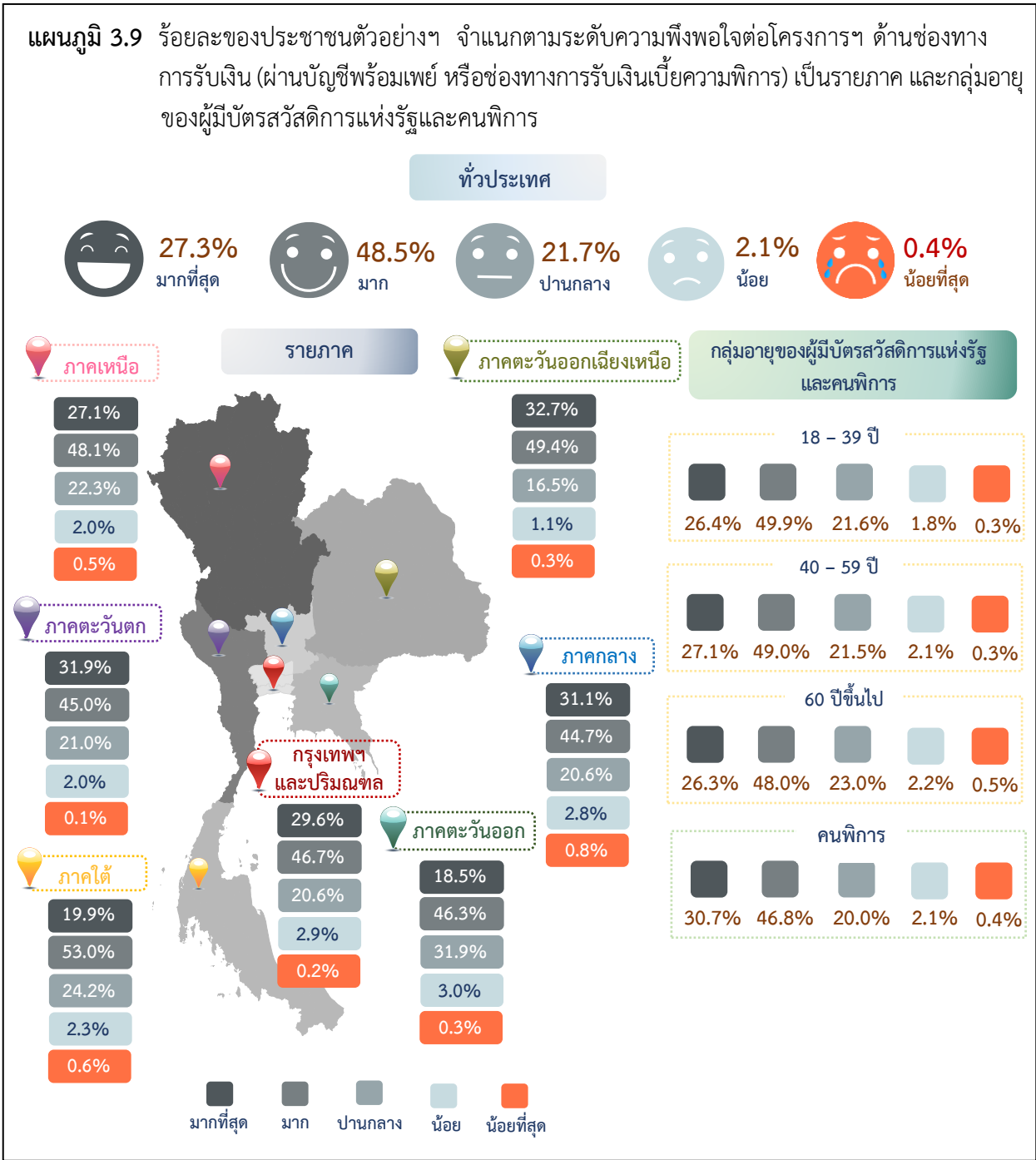

5) การประชาสัมพันธ์โครงการฯ

ประชาชนตัวอย่างฯ ร้อยละ 29.3 ระบุว่ามีความพึงพอใจต่อโครงการฯ ด้านการประชาสัมพันธ์โครงการฯ ในระดับมากที่สุด ร้อยละ 49.4 ระบุว่ามีความพึงพอใจฯ ในระดับมาก ร้อยละ 18.9 ระบุว่ามีความพึงพอใจฯ ในระดับปานกลาง ร้อยละ 2.1 ระบุว่ามีความพึงพอใจฯ ในระดับน้อย และร้อยละ 0.3 ระบุว่าน้อยที่สุด

เมื่อพิจารณาเป็นรายภาค พบว่า ประชาชนตัวอย่างฯ ในภาคตะวันออกเฉียงเหนือ ร้อยละ 37.9 ระบุว่ามีความพึงพอใจต่อโครงการฯ ในด้านการประชาสัมพันธ์โครงการฯ ในระดับมากที่สุด ในสัดส่วนที่สูงกว่าภาคอื่น

เมื่อพิจารณาเป็นรายกลุ่มอายุของผู้มีบัตรสวัสดิการแห่งรัฐและคนพิการ พบว่า กลุ่มอายุ 40 - 59 ปี ร้อยละ 29.3 ระบุว่ามีความพึงพอใจฯ ในระดับมากที่สุด ในสัดส่วนที่สูงกว่ากลุ่มอายุอื่น ขณะที่คนพิการร้อยละ 32.1 ระบุว่ามีความพึงพอใจฯ ในระดับมากที่สุด

แผนภูมิ 3.10 ร้อยละของประชาชนตัวอย่างฯ จำแนกตามระดับความพึงพอใจต่อโครงการฯ ด้านการประชาสัมพันธ์โครงการฯ เป็นรายภาค และกลุ่มอายุของผู้มีบัตรสวัสดิการแห่งรัฐและคนพิการ

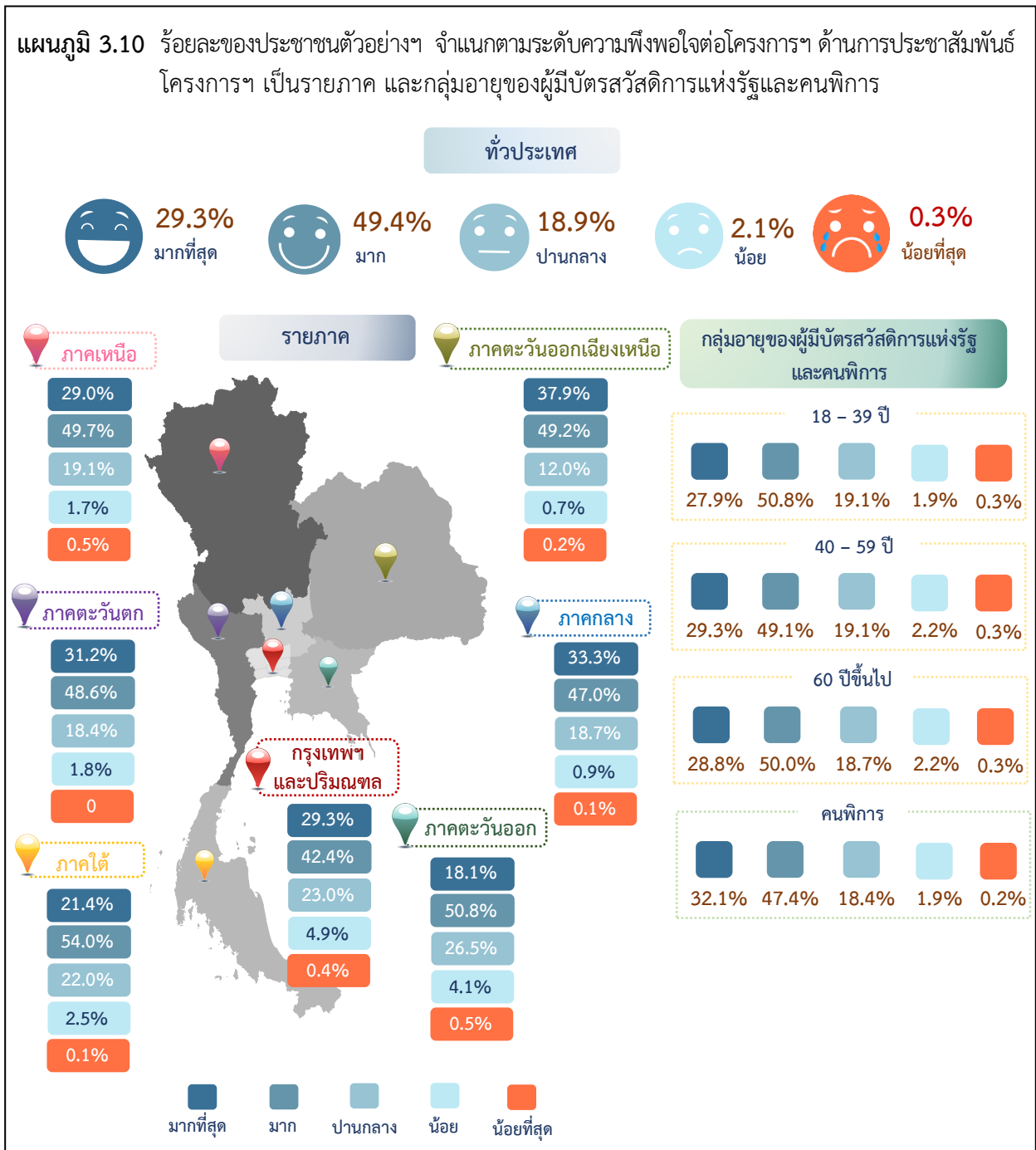

ตารางสถิติ
จำแนกตามรายจังหวัด

สารบัญตารางสถิติ

		หน้า
ตาราง 1	ร้อยละของประชาชนตัวอย่างที่ได้รับสิทธิในโครงการกระตุ้นเศรษฐกิจ ปี 2567 ผ่านผู้มีบัตรสวัสดิการแห่งรัฐและคนพิการ จำแนกตามการใช้เงิน เป็นรายจังหวัด	23
ตาราง 2	ร้อยละของประชาชนตัวอย่างฯ ที่นำเงินไปใช้จ่าย จำแนกตามเรื่องที่ใช้จ่าย เป็นรายจังหวัด	27
ตาราง 3	ร้อยละของประชาชนตัวอย่างฯ ที่นำเงินไปใช้จ่าย จำแนกตามสถานที่ที่ใช้จ่าย เป็นรายจังหวัด	35
ตาราง 4	ร้อยละของประชาชนตัวอย่างฯ จำแนกตามระยะเวลาที่ใช้เงิน เป็นรายจังหวัด	39
ตาราง 5	ร้อยละของประชาชนตัวอย่างฯ จำแนกตามระดับความพึงพอใจในภาพรวมต่อโครงการกระตุ้นเศรษฐกิจ ปี 2567 ผ่านผู้มีบัตรสวัสดิการแห่งรัฐและคนพิการ เป็นรายจังหวัด	43
ตาราง 6	ร้อยละของประชาชนตัวอย่างฯ จำแนกตามระดับความพึงพอใจต่อโครงการฯ ด้านการลดภาระค่าใช้จ่ายของครัวเรือน เป็นรายจังหวัด	47
ตาราง 7	ร้อยละของประชาชนตัวอย่างฯ จำแนกตามระดับความพึงพอใจต่อโครงการฯ ด้านการเพิ่มกำลังซื้อของครัวเรือน เป็นรายจังหวัด	51
ตาราง 8	ร้อยละของประชาชนตัวอย่างฯ จำแนกตามระดับความพึงพอใจต่อโครงการฯ ด้านการเพิ่มโอกาสในการประกอบอาชีพ เป็นรายจังหวัด	55
ตาราง 9	ร้อยละของประชาชนตัวอย่างฯ จำแนกตามระดับความพึงพอใจต่อโครงการฯ ด้านช่องทางการรับเงิน (ผ่านบัญชีพร้อมเพย์หรือช่องทางการรับเงินเบี้ยความพิการ) เป็นรายจังหวัด	59
ตาราง 10	ร้อยละของประชาชนตัวอย่างฯ จำแนกตามระดับความพึงพอใจต่อโครงการฯ ด้านการประชาสัมพันธ์โครงการฯ เป็นรายจังหวัด	63

ตาราง 1 ร้อยละของประชาชนตัวอย่างที่ได้รับสิทธิในโครงการกระตุ้นเศรษฐกิจ ปี 2567 ผ่านผู้มีบัตรสวัสดิการแห่งรัฐและคนพิการ จำแนกตามการใช้เงิน เป็นรายจังหวัด

จังหวัด	รวม	การใช้เงิน 10,000 บาท		
		การใช้จ่าย	การชำระหนี้สิน	การเก็บออม
ทั่วประเทศ	100.0	75.8	12.8	11.4
กรุงเทพมหานคร และปริมณฑล	100.0	75.9	13.6	10.5
กรุงเทพมหานคร	100.0	76.9	15.2	7.9
สมุทรปราการ	100.0	78.4	8.7	12.9
นนทบุรี	100.0	73.6	13.8	12.6
ปทุมธานี	100.0	81.2	11.7	7.1
นครปฐม	100.0	70.5	11.6	17.9
สมุทรสาคร	100.0	73.4	17.9	8.7
ภาคกลาง	100.0	76.1	11.7	12.2
พระนครศรีอยุธยา	100.0	82.4	7.9	9.7
อ่างทอง	100.0	79.0	11.2	9.8
ลพบุรี	100.0	78.1	10.8	11.1
สิงห์บุรี	100.0	71.0	14.7	14.3
ชัยนาท	100.0	68.3	14.9	16.8
สระบุรี	100.0	77.4	10.8	11.8
ภาคตะวันออก	100.0	78.3	10.7	11.0
ชลบุรี	100.0	75.0	11.7	13.3
ระยอง	100.0	77.6	11.8	10.6
จันทบุรี	100.0	79.9	8.5	11.6
ตราด	100.0	74.3	10.7	15.0
ฉะเชิงเทรา	100.0	79.7	8.9	11.4
ปราจีนบุรี	100.0	77.2	11.7	11.1
นครนายก	100.0	82.0	10.9	7.1
สระแก้ว	100.0	80.7	11.1	8.2
ภาคตะวันตก	100.0	78.3	12.5	9.2
ราชบุรี	100.0	77.4	13.5	9.1
กาญจนบุรี	100.0	79.0	13.9	7.1
สุพรรณบุรี	100.0	83.3	7.9	8.8
สมุทรสงคราม	100.0	79.5	7.8	12.7
เพชรบุรี	100.0	70.7	19.6	9.7
ประจวบคีรีขันธ์	100.0	79.9	12.1	8.0

ตาราง 1 ร้อยละของประชาชนตัวอย่างที่ได้รับสิทธิในโครงการกระตุ้นเศรษฐกิจ ปี 2567 ผ่านผู้มีบัตรสวัสดิการแห่งรัฐและคนพิการ จำแนกตามการใช้เงิน เป็นรายจังหวัด (ต่อ)

จังหวัด	รวม	การใช้เงิน 10,000 บาท		
		การใช้จ่าย	การชำระหนี้สิน	การเก็บออม
ภาคเหนือ	100.0	74.5	12.2	13.3
เชียงใหม่	100.0	81.5	11.1	7.4
ลำพูน	100.0	83.1	6.9	10.0
ลำปาง	100.0	73.2	11.3	15.5
อุตรดิตถ์	100.0	81.1	9.6	9.3
แพร่	100.0	75.7	11.7	12.6
น่าน	100.0	76.6	12.3	11.1
พะเยา	100.0	81.2	9.2	9.6
เชียงราย	100.0	69.5	16.7	13.8
แม่ฮ่องสอน	100.0	68.9	19.0	12.1
นครสวรรค์	100.0	65.1	13.4	21.5
อุทัยธานี	100.0	71.6	10.5	17.9
กำแพงเพชร	100.0	76.6	12.7	10.7
ตาก	100.0	78.7	8.8	12.5
สุโขทัย	100.0	71.1	11.8	17.1
พิษณุโลก	100.0	69.5	17.2	13.3
พิจิตร	100.0	70.1	14.3	15.6
เพชรบูรณ์	100.0	71.9	11.5	16.6

ตาราง 1 ร้อยละของประชาชนตัวอย่างที่ได้รับสิทธิในโครงการกระตุ้นเศรษฐกิจ ปี 2567 ผ่านผู้มีบัตรสวัสดิการแห่งรัฐและคนพิการ จำแนกตามการใช้เงิน เป็นรายจังหวัด (ต่อ)

จังหวัด	รวม	การใช้เงิน 10,000 บาท		
		การใช้จ่าย	การชำระหนี้สิน	การเก็บออม
ภาคตะวันออกเฉียงเหนือ	100.0	74.8	15.0	10.2
นครราชสีมา	100.0	77.3	13.2	9.5
บุรีรัมย์	100.0	76.4	16.3	7.3
สุรินทร์	100.0	77.8	14.1	8.1
ศรีสะเกษ	100.0	73.4	19.0	7.6
อุบลราชธานี	100.0	65.6	18.3	16.1
ยโสธร	100.0	79.1	9.8	11.1
ชัยภูมิ	100.0	84.9	8.4	6.7
อำนาจเจริญ	100.0	71.4	13.9	14.7
บึงกาฬ	100.0	75.8	13.3	10.9
หนองบัวลำภู	100.0	78.4	13.4	8.2
ขอนแก่น	100.0	80.1	11.6	8.3
อุดรธานี	100.0	76.8	16.7	6.5
เลย	100.0	70.1	20.2	9.7
หนองคาย	100.0	74.7	13.9	11.4
มหาสารคาม	100.0	73.2	11.6	15.2
ร้อยเอ็ด	100.0	70.7	17.7	11.6
กาฬสินธุ์	100.0	68.7	17.6	13.7
สกลนคร	100.0	71.6	17.4	11.0
นครพนม	100.0	71.0	16.3	12.7
มุกดาหาร	100.0	79.0	17.3	3.7

ตาราง 1 ร้อยละของประชาชนตัวอย่างที่ได้รับสิทธิในโครงการกระตุ้นเศรษฐกิจ ปี 2567 ผ่านผู้มีบัตรสวัสดิการแห่งรัฐและคนพิการ จำแนกตามการใช้เงิน เป็นรายจังหวัด (ต่อ)

จังหวัด	รวม	การใช้เงิน 10,000 บาท		
		การใช้จ่าย	การชำระหนี้สิน	การเก็บออม
ภาคใต้	100.0	76.3	11.9	11.8
นครศรีธรรมราช	100.0	72.2	10.8	17.0
กระบี่	100.0	76.7	14.1	9.2
พังงา	100.0	88.9	7.0	4.1
ภูเก็ต	100.0	84.8	7.2	8.0
สุราษฎร์ธานี	100.0	75.4	9.9	14.7
ระนอง	100.0	72.6	12.9	14.5
ชุมพร	100.0	80.0	9.2	10.8
สงขลา	100.0	77.7	15.9	6.4
สตูล	100.0	74.6	16.5	8.9
ตรัง	100.0	80.1	11.1	8.8
พัทลุง	100.0	76.9	11.3	11.8
ปัตตานี	100.0	60.4	18.7	20.9
ยะลา	100.0	66.3	13.0	20.7
นราธิวาส	100.0	81.1	9.1	9.8

ตาราง 2 ร้อยละของประชาชนตัวอย่างๆ ที่นำเงินไปใช้จ่าย จำแนกตามเรื่องที่ใช้จ่าย เป็นรายจังหวัด

จังหวัด	เรื่องที่ใช้จ่าย						
	ซื้ออาหาร และเครื่องดื่ม เช่น ข้าวสาร หมูสุด เป็นต้น	ซื้อของใช้ ในครัวเรือน เช่น ผงซักฟอก สบู เป็นต้น	ชำระค่า สาธารณูปโภค เช่น ค่าไฟฟ้า ค่าน้ำประปา เป็นต้น	ชำระค่าน้ำมัน เชื้อเพลิง เช่น น้ำมัน แก๊ส เป็นต้น	ให้คนใน ครอบครัวหรือ ญาติไว้สำหรับ ใช้จ่าย	ชำระค่าใช้จ่าย เกี่ยวกับสุขภาพ เช่น ทาหม้อ รักษาโรค เป็นต้น	ชำระค่าใช้จ่าย เกี่ยวกับ การศึกษาให้บุตร หลาน หรือให้ตนเอง
ทั่วประเทศ	95.1	89.1	57.2	26.7	26.3	16.7	12.9
กรุงเทพมหานคร และปริมณฑล	95.4	92.4	58.6	21.5	20.4	24.1	10.1
กรุงเทพมหานคร	96.3	89.2	61.9	20.6	22.2	25.8	10.1
สมุทรปราการ	94.3	95.5	68.8	27.3	22.0	32.0	6.3
นนทบุรี	97.3	95.3	59.3	19.0	23.0	32.0	15.5
ปทุมธานี	90.5	95.0	51.0	19.6	19.8	17.1	8.0
นครปฐม	97.0	93.2	42.3	21.7	17.4	16.1	10.1
สมุทรสาคร	95.4	91.5	63.0	22.9	14.7	18.8	10.8
ภาคกลาง	95.6	91.7	58.3	23.1	22.9	16.3	10.0
พระนครศรีอยุธยา	97.0	94.7	63.4	21.8	28.6	19.0	8.5
อ่างทอง	91.3	89.3	40.2	14.2	15.5	14.5	13.2
ลพบุรี	98.0	93.4	68.2	32.8	28.5	15.9	9.3
สิงห์บุรี	96.9	92.0	58.6	37.3	20.1	20.1	5.9
ชัยนาท	94.1	90.2	60.2	11.3	23.4	19.0	10.3
สระบุรี	96.3	90.5	59.0	21.0	21.3	9.3	12.5
ภาคตะวันออก	95.3	90.6	59.3	26.1	27.9	18.8	13.6
ชลบุรี	96.3	91.5	64.8	24.5	19.8	20.3	22.0
ระยอง	98.7	96.5	69.3	30.2	35.7	28.4	20.6
จันทบุรี	92.7	86.6	50.4	25.9	26.2	14.4	8.8
ตราด	94.9	92.9	56.6	26.9	27.2	14.2	16.2
ฉะเชิงเทรา	96.5	94.0	55.9	28.0	26.7	21.7	8.3
ปราจีนบุรี	94.5	92.3	64.8	26.3	25.5	19.0	14.5
นครนายก	97.7	94.7	62.9	23.1	29.6	21.1	7.5
สระแก้ว	90.7	76.5	49.2	23.7	32.6	11.4	10.6
ภาคตะวันตก	96.7	92.5	61.1	31.9	25.2	17.6	12.6
ราชบุรี	95.7	93.7	55.1	27.9	23.1	23.1	18.8
กาญจนบุรี	96.4	94.4	54.7	21.1	21.4	8.1	8.1
สุพรรณบุรี	98.3	91.0	61.3	40.5	28.5	8.8	14.3
สมุทรสงคราม	95.9	92.6	67.3	28.6	32.4	19.4	10.2
เพชรบุรี	99.0	90.5	66.7	34.1	21.3	24.8	14.8
ประจวบคีรีขันธ์	94.9	92.7	61.5	39.2	24.8	21.5	9.6

ตาราง 2 ร้อยละของประชาชนตัวอย่างๆ ที่นำเงินไปใช้จ่าย จำแนกตามเรื่องที่ใช้จ่าย เป็นรายจังหวัด (ต่อ)

จังหวัด	เรื่องที่ใช้จ่าย						
	ซื้อเครื่องแต่งกาย เช่น เสื้อผ้า รองเท้า เป็นต้น	ซื้อเครื่องมือและอุปกรณ์/วัสดุดิบเพื่อการเกษตร	ซื้ออุปกรณ์ไฟฟ้า/อิเล็กทรอนิกส์ เช่น โทรศัพท์ พัดลม เป็นต้น	ทำบุญบริจาค	ซื้ออุปกรณ์ในการประกอบอาชีพ เช่น รถเข็น อุปกรณ์ต่าง ๆ เป็นต้น	ชำระค่าซ่อมแซมต่าง ๆ เช่น ซ่อมแซมบ้าน รถ เป็นต้น	อื่นๆ เช่น รับประทาน อาหารนอกบ้าน เสียงโชค ชำระค่าโดยสาร ชำระค่าบริการต่าง ๆ ใช้สำหรับเดินทางท่องเที่ยว เป็นต้น
ทั่วประเทศ	12.7	11.2	11.1	6.9	6.8	5.6	8.6
กรุงเทพมหานคร และปริมณฑล	10.6	--	10.3	6.4	6.5	5.7	21.0
กรุงเทพมหานคร	9.9	--	7.3	6.2	7.5	5.2	26.1
สมุทรปราการ	13.8	--	7.0	10.0	4.3	2.8	35.0
นนทบุรี	11.0	--	9.5	3.5	3.0	11.0	23.5
ปทุมธานี	16.3	--	15.8	6.5	8.0	6.8	15.3
นครปฐม	10.6	4.8	16.1	6.3	6.5	7.8	8.6
สมุทรสาคร	3.3	2.6	11.1	6.4	8.0	--	8.0
ภาคกลาง	10.6	5.5	9.5	5.6	7.8	5.8	10.4
พระนครศรีอยุธยา	9.0	2.8	3.3	2.5	9.0	6.5	10.8
อ่างทอง	14.0	5.3	11.2	3.8	4.1	3.3	5.9
ลพบุรี	11.4	4.0	17.4	3.3	12.4	6.8	17.7
สิงห์บุรี	6.2	6.7	5.9	5.7	6.9	4.6	10.0
ชัยนาท	8.0	11.3	4.6	12.9	5.9	8.5	5.9
สระบุรี	14.8	3.0	14.5	5.8	8.3	5.3	12.3
ภาคตะวันออกเฉียงเหนือ	13.6	5.6	11.4	8.5	8.1	5.4	7.0
ชลบุรี	19.5	3.3	13.0	5.3	7.8	4.5	6.3
ระยอง	12.1	--	14.3	5.3	10.3	5.5	6.5
จันทบุรี	11.6	7.1	8.1	14.1	11.1	5.0	6.3
ตราด	7.1	5.1	4.8	6.1	8.1	5.3	7.6
ฉะเชิงเทรา	11.8	4.3	11.1	11.1	7.3	5.5	5.8
ปราจีนบุรี	18.3	2.8	20.0	9.5	7.0	6.8	6.8
นครนายก	18.0	6.8	15.8	7.8	8.3	4.3	8.8
สระแก้ว	10.1	13.6	4.3	8.6	4.8	6.6	8.1
ภาคตะวันตก	12.1	6.4	9.2	7.4	6.0	7.0	10.2
ราชบุรี	9.4	5.1	8.4	12.7	5.8	8.4	12.9
กาญจนบุรี	10.2	8.1	9.9	3.8	5.9	9.9	8.4
สุพรรณบุรี	15.0	3.3	19.3	7.8	5.3	7.8	14.3
สมุทรสงคราม	8.4	3.1	8.2	11.7	6.6	5.6	4.1
เพชรบุรี	17.0	10.3	6.3	4.0	7.0	--	10.8
ประจวบคีรีขันธ์	12.2	8.4	3.0	4.6	5.6	8.1	10.9

ตาราง 2 ร้อยละของประชาชนตัวอย่างๆ ที่นำเงินไปใช้จ่าย จำแนกตามเรื่องที่ใช้จ่าย เป็นรายจังหวัด (ต่อ)

จังหวัด	เรื่องที่ใช้จ่าย						
	ซื้ออาหารและเครื่องดื่ม เช่น ข้าวสาร หมูสด เป็นต้น	ซื้อของใช้ในครัวเรือน เช่น ผงซักฟอก สบู่ เป็นต้น	ชำระค่าสาธารณูปโภค เช่น ค่าไฟฟ้า ค่าน้ำประปา เป็นต้น	ชำระค่าน้ำมันเชื้อเพลิง เช่น น้ำมันแก๊ส เป็นต้น	ให้คนในครอบครัวหรือญาติไว้สำหรับใช้จ่าย	ชำระค่าใช้จ่ายเกี่ยวกับสุขภาพ เช่น ทาหม้อรักษาโรค เป็นต้น	ชำระค่าใช้จ่ายเกี่ยวกับการศึกษาให้บุตรหลานหรือให้ตนเอง
ภาคเหนือ	95.2	87.5	56.9	29.0	24.7	16.7	11.0
เชียงใหม่	94.5	83.2	44.1	29.6	14.8	9.5	9.5
ลำพูน	99.3	85.3	63.8	24.5	41.5	24.3	13.3
ลำปาง	95.7	77.5	61.0	43.0	33.2	15.4	6.3
อุตรดิตถ์	96.2	97.2	64.1	31.6	13.9	14.2	8.9
แพร่	96.4	88.5	46.7	20.4	15.3	19.4	12.0
น่าน	92.0	88.0	52.9	23.8	16.0	15.8	11.0
พะเยา	94.0	89.5	67.2	23.1	33.8	14.8	10.3
เชียงราย	99.3	83.3	70.5	34.5	16.3	17.0	7.5
แม่ฮ่องสอน	96.3	91.8	53.5	45.0	38.8	12.5	23.3
นครสวรรค์	93.9	95.9	69.8	21.7	30.4	20.2	17.4
อุทัยธานี	93.8	87.6	50.0	22.7	28.4	23.5	12.4
กำแพงเพชร	98.2	92.7	54.3	24.0	20.7	14.6	7.1
ตาก	97.2	93.3	42.6	32.1	17.4	13.8	7.9
สุโขทัย	93.4	83.9	64.3	43.4	17.1	26.5	13.5
พิษณุโลก	86.7	82.3	46.2	20.0	13.1	15.6	9.2
พิจิตร	97.4	85.3	63.7	25.0	23.7	14.4	8.0
เพชรบูรณ์	94.3	82.5	52.8	28.6	45.9	12.4	9.3

ตาราง 2 ร้อยละของประชาชนตัวอย่างๆ ที่นำเงินไปใช้จ่าย จำแนกตามเรื่องที่ใช้จ่าย เป็นรายจังหวัด (ต่อ)

จังหวัด	เรื่องที่ใช้จ่าย						
	ซื้อเครื่องแต่งกาย เช่น เสื้อผ้า รองเท้า เป็นต้น	ซื้อเครื่องมือและอุปกรณ์/วัสดุดิบเพื่อการเกษตร	ซื้ออุปกรณ์ไฟฟ้า/อิเล็กทรอนิกส์ เช่น โทรศัพท์ พัดลม เป็นต้น	ทำบุญบริจาค	ซื้ออุปกรณ์ในการประกอบอาชีพ เช่น รถเข็น อุปกรณ์ต่าง ๆ เป็นต้น	ชำระค่าซ่อมแซมต่าง ๆ เช่น ซ่อมแซมบ้าน รถ เป็นต้น	อื่นๆ เช่น รับประทาน อาหารนอกบ้าน เสียงโชค ชำระค่าโดยสาร ชำระค่าบริการต่าง ๆ ใช้สำหรับเดินทาง ท่องเที่ยว เป็นต้น
ภาคเหนือ	12.8	15.7	12.1	8.7	7.1	5.9	5.5
เชียงใหม่	16.3	14.0	7.8	8.0	9.3	4.5	6.8
ลำพูน	14.5	18.3	14.3	12.8	6.8	8.3	4.8
ลำปาง	13.9	11.9	17.2	11.9	8.6	4.3	5.8
อุดรดิตถ์	11.6	14.7	5.6	7.6	5.3	3.0	3.3
แพร่	5.1	15.8	10.2	17.3	9.4	3.8	3.8
น่าน	15.5	20.3	13.3	3.0	6.5	10.5	3.0
พะเยา	17.8	22.8	7.8	3.5	2.5	2.8	4.5
เชียงราย	24.0	19.5	24.5	7.5	12.8	11.0	7.5
แม่ฮ่องสอน	15.5	23.8	14.8	4.5	6.5	7.8	3.8
นครสวรรค์	10.2	10.7	16.6	6.6	9.2	4.9	4.6
อุทัยธานี	8.5	8.0	9.3	6.7	4.4	7.5	7.5
กำแพงเพชร	11.4	18.9	12.9	5.1	3.3	4.5	5.3
ตาก	10.3	5.9	10.5	7.4	8.2	6.4	12.6
สุโขทัย	8.2	25.0	11.2	--	8.7	2.8	4.6
พิษณุโลก	11.8	11.3	9.0	11.5	7.7	3.8	9.0
พิจิตร	10.3	9.0	7.7	9.0	8.2	6.2	3.1
เพชรบูรณ์	12.4	16.2	13.1	23.2	4.1	7.5	4.4

ตาราง 2 ร้อยละของประชาชนตัวอย่างๆ ที่นำเงินไปใช้จ่าย จำแนกตามเรื่องที่ใช้จ่าย เป็นรายจังหวัด (ต่อ)

จังหวัด	เรื่องที่ใช้จ่าย						
	ซื้ออาหาร และเครื่องดื่ม เช่น ข้าวสาร หมูสุด เป็นต้น	ซื้อของใช้ ในครัวเรือน เช่น ผงซักฟอก สบู่ เป็นต้น	ชำระค่า สาธารณูปโภค เช่น ค่าไฟฟ้า ค่าน้ำประปา เป็นต้น	ชำระค่าน้ำมัน เชื้อเพลิง เช่น น้ำมัน แก๊ส เป็นต้น	ให้คนใน ครอบครัวหรือ ญาติไว้สำหรับ ใช้จ่าย	ชำระค่าใช้จ่าย เกี่ยวกับสุขภาพ เช่น ทาหม้อ รักษาโรค เป็นต้น	ชำระค่าใช้จ่าย เกี่ยวกับ การศึกษาให้บุตร หลาน หรือให้ตนเอง
ภาคตะวันออกเฉียงเหนือ	94.4	87.9	56.7	25.3	31.8	15.4	15.0
นครราชสีมา	93.3	83.5	40.8	11.4	31.3	8.0	6.2
บุรีรัมย์	92.4	89.8	50.8	28.9	34.8	9.6	12.7
สุรินทร์	96.9	86.2	51.3	13.5	31.1	11.5	21.9
ศรีสะเกษ	86.0	94.7	65.4	16.8	35.6	13.5	16.5
อุบลราชธานี	94.2	77.0	54.0	34.1	34.8	16.2	19.9
ยโสธร	97.5	92.4	50.0	17.2	39.6	27.0	4.3
ชัยภูมิ	95.7	84.8	51.0	19.4	31.8	16.9	13.9
อำนาจเจริญ	95.1	91.3	48.6	18.0	40.6	11.6	13.1
บึงกาฬ	93.2	93.5	60.1	26.6	10.3	9.8	3.8
หนองบัวลำภู	96.7	86.7	41.2	18.3	21.6	10.3	9.3
ขอนแก่น	97.8	95.0	58.8	32.5	43.5	22.3	13.8
อุดรธานี	91.5	95.2	66.7	30.8	21.6	19.8	15.0
เลย	91.5	87.7	58.3	31.2	28.6	15.8	17.6
หนองคาย	97.0	94.2	66.8	29.6	34.4	17.0	14.2
มหาสารคาม	89.5	88.0	75.3	38.0	40.0	23.8	24.0
ร้อยเอ็ด	98.2	80.7	67.4	39.1	28.6	24.1	9.8
กาฬสินธุ์	95.0	78.0	61.0	16.8	37.3	14.0	29.5
สกลนคร	99.3	89.5	46.3	17.3	28.5	12.0	23.8
นครพนม	93.7	86.0	50.8	25.1	29.2	12.9	14.5
มุกดาหาร	93.5	84.3	68.0	39.8	33.3	10.8	15.0

ตาราง 2 ร้อยละของประชาชนตัวอย่างๆ ที่นำเงินไปใช้จ่าย จำแนกตามเรื่องที่ใช้จ่าย เป็นรายจังหวัด (ต่อ)

จังหวัด	เรื่องที่ใช้จ่าย						
	ซื้อเครื่องแต่งกาย เช่น เสื้อผ้า รองเท้า เป็นต้น	ซื้อเครื่องมือและอุปกรณ์/วัสดุดิบเพื่อการเกษตร	ซื้ออุปกรณ์ไฟฟ้า/อิเล็กทรอนิกส์ เช่น โทรศัพท์ พัดลม เป็นต้น	ทำบุญบริจาค	ซื้ออุปกรณ์ในการประกอบอาชีพ เช่น รถเข็น อุปกรณ์ต่าง ๆ เป็นต้น	ชำระค่าซ่อมแซมต่าง ๆ เช่น ซ่อมแซมบ้าน รถ เป็นต้น	อื่นๆ เช่น รับประทาน อาหารนอกบ้าน เสียงโชค ชำระค่าโดยสาร ชำระค่าบริการต่าง ๆ ใช้สำหรับเดินทางท่องเที่ยว เป็นต้น
ภาคตะวันออกเฉียงเหนือ	12.7	18.7	11.5	6.5	5.8	4.4	7.5
นครราชสีมา	8.5	6.7	8.5	8.3	7.5	3.9	5.9
บุรีรัมย์	8.9	17.8	13.7	16.0	9.9	4.8	4.1
สุรินทร์	7.1	18.6	8.9	7.1	8.7	4.3	4.3
ศรีสะเกษ	15.8	37.8	19.5	--	8.0	--	--
อุบลราชธานี	12.1	28.0	15.7	7.6	4.3	--	12.4
ยโสธร	7.3	9.3	6.3	10.6	2.5	6.8	4.0
ชัยภูมิ	20.2	21.2	9.3	3.8	5.3	--	--
อำนาจเจริญ	13.4	10.5	6.9	8.0	5.1	4.4	7.7
บึงกาฬ	21.6	8.5	16.6	4.8	3.0	2.5	7.8
หนองบัวลำภู	10.6	10.1	8.0	3.0	6.5	5.8	5.8
ขอนแก่น	12.3	19.5	5.5	12.0	3.0	3.3	7.3
อุดรธานี	19.3	10.5	13.0	2.8	6.5	4.8	10.5
เลย	11.8	16.3	12.6	6.8	3.8	4.0	22.1
หนองคาย	4.6	17.2	9.4	3.5	8.4	8.4	3.3
มหาสารคาม	12.8	30.8	10.8	4.8	7.5	5.3	5.5
ร้อยเอ็ด	9.3	19.3	13.5	5.5	6.3	4.3	13.8
กาฬสินธุ์	10.3	23.5	18.3	3.5	4.3	3.8	6.3
สกลนคร	17.5	23.8	8.8	3.0	9.0	3.8	5.8
นครพนม	16.5	25.1	15.2	8.9	4.6	6.3	8.6
มุกดาหาร	13.3	18.5	9.5	8.8	--	7.0	9.5

ตาราง 2 ร้อยละของประชาชนตัวอย่างๆ ที่นำเงินไปใช้จ่าย จำแนกตามเรื่องที่ใช้จ่าย เป็นรายจังหวัด (ต่อ)

จังหวัด	เรื่องที่ใช้จ่าย						
	ซื้ออาหาร และเครื่องดื่ม เช่น ข้าวสาร หมูสด เป็นต้น	ซื้อของใช้ ในครัวเรือน เช่น ผงซักฟอก สบู่ เป็นต้น	ชำระค่า สาธารณูปโภค เช่น ค่าไฟฟ้า ค่าน้ำประปา เป็นต้น	ชำระค่าน้ำมัน เชื้อเพลิง เช่น น้ำมัน แก๊ส เป็นต้น	ให้คนใน ครอบครัวหรือ ญาติไว้สำหรับ ใช้จ่าย	ชำระค่าใช้จ่าย เกี่ยวกับสุขภาพ เช่น หามอม รักษาโรค เป็นต้น	ชำระค่าใช้จ่าย เกี่ยวกับ การศึกษาให้บุตร หลาน หรือให้ตนเอง
ภาคใต้	94.9	87.7	54.1	28.3	24.4	12.9	14.6
นครศรีธรรมราช	97.1	88.2	41.9	17.0	12.6	14.9	13.6
กระบี่	92.9	94.8	51.3	26.7	26.4	13.4	16.8
พังงา	96.8	83.0	50.3	23.5	18.0	18.8	5.5
ภูเก็ต	99.0	95.5	52.4	15.6	18.6	17.6	8.6
สุราษฎร์ธานี	94.2	84.4	55.3	30.4	10.6	21.9	11.1
ระนอง	98.8	94.8	64.0	38.0	26.8	15.5	16.8
ชุมพร	97.4	92.8	66.5	36.6	12.0	10.7	13.0
สงขลา	99.7	93.4	61.4	29.0	31.1	8.6	13.1
สตูล	91.3	80.5	49.4	21.3	27.8	5.7	17.7
ตรัง	96.2	92.1	63.2	31.2	27.1	14.3	23.0
พัทลุง	96.5	93.7	61.0	38.0	37.2	4.6	10.1
ปัตตานี	94.3	83.7	61.8	33.1	25.3	11.9	14.7
ยะลา	84.2	63.8	39.9	23.4	31.4	10.1	18.3
นราธิวาส	90.2	86.9	39.2	31.7	35.9	13.1	22.9

ตาราง 2 ร้อยละของประชาชนตัวอย่างๆ ที่นำเงินไปใช้จ่าย จำแนกตามเรื่องที่ใช้จ่าย เป็นรายจังหวัด (ต่อ)

จังหวัด	เรื่องที่ใช้จ่าย						
	ซื้อเครื่องแต่งกาย เช่น เสื้อผ้า รองเท้า เป็นต้น	ซื้อเครื่องมือและอุปกรณ์/วัสดุดิบเพื่อการเกษตร	ซื้ออุปกรณ์ไฟฟ้า/อิเล็กทรอนิกส์ เช่น โทรศัพท์ พัดลม เป็นต้น	ทำบุญบริจาค	ซื้ออุปกรณ์ในการประกอบอาชีพ เช่น รถเข็น อุปกรณ์ต่าง ๆ เป็นต้น	ชำระค่าซ่อมแซมต่าง ๆ เช่น ซ่อมแซมบ้าน รถ เป็นต้น	อื่นๆ เช่น รับประทาน อาหารนอกบ้าน เสียงโชค ชำระค่าโดยสารชำระค่าบริการต่าง ๆ ใช้สำหรับเดินทางท่องเที่ยว เป็นต้น
ภาคใต้	14.7	7.8	10.8	4.9	7.1	6.2	6.8
นครศรีธรรมราช	12.8	12.8	6.0	3.9	9.4	--	6.3
กระบี่	18.6	3.1	11.0	6.5	3.9	3.4	6.8
พังงา	9.5	3.5	5.8	--	3.5	4.5	8.5
ภูเก็ต	18.1	--	8.8	--	5.0	4.5	3.5
สุราษฎร์ธานี	14.8	8.5	11.6	3.0	7.5	2.5	10.1
ระนอง	12.5	8.3	13.0	--	9.8	2.8	6.3
ชุมพร	4.6	7.9	4.3	--	6.1	3.1	--
สงขลา	11.6	6.6	6.8	0	12.9	7.6	--
สตูล	12.6	9.0	17.2	4.9	6.4	6.2	6.4
ตรัง	12.0	9.5	11.0	7.9	9.5	9.5	6.1
พัทลุง	4.1	14.4	--	17.2	7.8	3.0	5.8
ปัตตานี	22.0	7.2	17.3	6.7	8.0	8.5	5.2
ยะลา	28.1	12.1	26.4	4.8	6.5	9.0	16.8
นราธิวาส	24.6	5.5	10.1	5.5	2.8	19.3	10.1

หมายเหตุ : ตอบได้มากกว่า 1 คำตอบ

-- ข้อมูลมีจำนวนเล็กน้อย

ตาราง 3 ร้อยละของประชาชนตัวอย่างๆ ที่นำเงินไปใช้จ่าย จำแนกตามสถานที่ที่ใช้จ่าย เป็นรายจังหวัด

จังหวัด	สถานที่				
	ร้านค้าในชุมชน/ ร้านขายของชำ	ห้างร้าน/แผงลอยทั่วไป/ ในตลาด	ร้านสะดวกซื้อ/ มินิมาร์ททั่วไป เช่น 7 - Eleven Mini Big C เป็นต้น	ดีสเคาท์สโตร์/ ซูเปอร์มาร์เก็ต เช่น Big C Tesco Lotus Tops เป็นต้น	อื่น ๆ เช่น ห้างสรรพสินค้า ร้านค้าการเกษตร โรงพยาบาล ร้านวัสดุก่อสร้าง ร้านค้าออนไลน์ เป็นต้น
ทั่วประเทศ	96.3	70.9	54.1	18.4	4.9
กรุงเทพมหานคร และปริมณฑล	94.2	78.9	72.2	30.9	5.7
กรุงเทพมหานคร	94.6	82.1	69.0	33.4	5.9
สมุทรปราการ	95.0	78.0	86.0	41.0	10.8
นนทบุรี	93.5	94.0	74.3	37.0	6.3
ปทุมธานี	93.0	71.4	69.1	22.6	7.8
นครปฐม	96.7	71.5	69.0	20.4	--
สมุทรสาคร	91.8	71.0	71.0	26.2	--
ภาคกลาง	95.7	72.7	55.4	13.2	7.8
พระนครศรีอยุธยา	98.7	78.2	57.6	9.8	11.0
อ่างทอง	90.1	66.2	51.1	12.7	3.1
ลพบุรี	98.2	85.4	72.5	14.9	2.5
สิงห์บุรี	98.2	86.6	42.7	7.2	14.9
ชัยนาท	96.7	61.7	29.6	8.7	--
สระบุรี	92.5	58.0	78.0	25.5	12.8
ภาคตะวันออก	96.0	70.8	60.7	19.3	6.0
ชลบุรี	95.0	81.0	62.0	24.0	8.8
ระยอง	98.7	68.6	69.6	24.6	--
จันทบุรี	90.4	67.3	51.1	15.9	3.3
ตราด	98.2	75.4	57.4	8.6	--
ฉะเชิงเทรา	98.0	71.0	63.5	22.7	4.5
ปราจีนบุรี	96.8	77.5	66.8	25.8	14.0
นครนายก	98.7	63.7	66.4	23.1	10.5
สระแก้ว	92.4	62.1	48.7	9.3	5.3
ภาคตะวันตก	94.4	67.1	69.0	12.7	3.9
ราชบุรี	87.6	55.1	61.2	16.8	5.6
กาญจนบุรี	94.4	51.4	64.6	18.8	9.7
สุพรรณบุรี	99.3	85.5	77.3	16.0	3.0
สมุทรสงคราม	95.7	71.9	71.2	1.8	--
เพชรบุรี	95.7	66.4	72.4	10.5	3.5
ประจวบคีรีขันธ์	93.4	72.2	67.1	12.2	--

ตาราง 3 ร้อยละของประชาชนตัวอย่างฯ ที่นำเงินไปใช้จ่าย จำแนกตามสถานที่ที่ใช้จ่าย เป็นรายจังหวัด (ต่อ)

จังหวัด	สถานที่				
	ร้านค้าในชุมชน/ ร้านขายของชำ	ห้างร้าน/แผงลอยทั่วไป/ ในตลาด	ร้านสะดวกซื้อ/ มินิมาร์ททั่วไป เช่น 7 - Eleven Mini Big C เป็นต้น	ดีสเคาท์สโตร์/ ซูเปอร์มาร์เก็ต เช่น Big C Tesco Lotus Tops เป็นต้น	อื่น ๆ เช่น ห้างสรรพสินค้า ร้านค้าการเกษตร โรงพยาบาล ร้านวัสดุก่อสร้าง ร้านค้าออนไลน์ เป็นต้น
ภาคเหนือ	97.0	69.6	44.5	15.3	4.2
เชียงใหม่	96.2	54.4	43.1	17.0	10.5
ลำพูน	99.5	86.3	39.0	12.3	7.3
ลำปาง	98.2	74.9	35.2	12.7	3.8
อุตรดิตถ์	94.2	68.9	26.1	8.4	7.6
แพร่	99.2	69.1	18.9	13.0	--
น่าน	98.7	61.7	59.9	26.1	2.5
พะเยา	97.7	64.2	51.9	21.3	8.0
เชียงราย	99.0	78.3	59.5	26.5	2.8
แม่ฮ่องสอน	100.0	84.0	66.0	7.0	--
นครสวรรค์	96.2	76.7	54.5	30.4	7.2
อุทัยธานี	93.3	57.5	27.8	4.4	--
กำแพงเพชร	99.5	73.7	36.6	8.8	--
ตาก	93.1	69.0	51.5	20.0	3.8
สุโขทัย	96.7	69.6	42.9	7.1	5.6
พิษณุโลก	93.6	46.9	41.5	16.9	--
พิจิตร	97.4	73.7	53.6	11.6	--
เพชรบูรณ์	96.1	74.5	48.5	16.8	4.1

ตาราง 3 ร้อยละของประชาชนตัวอย่างๆ ที่นำเงินไปใช้จ่าย จำแนกตามสถานที่ที่ใช้จ่าย เป็นรายจังหวัด (ต่อ)

จังหวัด	สถานที่				
	ร้านค้าในชุมชน/ ร้านขายของชำ	ห้างร้าน/แผงลอยทั่วไป/ ในตลาด	ร้านสะดวกซื้อ/ มินิมาร์ททั่วไป เช่น 7 - Eleven Mini Big C เป็นต้น	ดีสเคาท์สโตร์/ ซูเปอร์มาร์เก็ต เช่น Big C Tesco Lotus Tops เป็นต้น	อื่น ๆ เช่น ห้างสรรพสินค้า ร้านค้าการเกษตร โรงพยาบาล ร้านวัสดุก่อสร้าง ร้านค้าออนไลน์ เป็นต้น
ภาคตะวันออกเฉียงเหนือ	97.8	73.3	51.0	16.9	4.6
นครราชสีมา	94.8	64.3	38.5	13.7	--
บุรีรัมย์	97.5	81.0	55.8	23.6	17.0
สุรินทร์	97.2	82.7	44.4	12.8	--
ศรีสะเกษ	99.0	75.2	55.4	11.0	9.0
อุบลราชธานี	94.4	69.2	58.3	16.4	2.8
ยโสธร	97.5	53.3	56.8	12.1	2.5
ชัยภูมิ	98.2	62.6	52.0	11.6	--
อำนาจเจริญ	97.7	74.0	30.1	7.5	3.3
บึงกาฬ	98.5	79.4	53.0	18.8	3.8
หนองบัวลำภู	95.2	65.6	42.2	7.5	8.5
ขอนแก่น	99.3	81.5	59.0	26.8	--
อุดรธานี	97.5	65.9	80.7	16.8	--
เลย	98.2	78.6	39.4	17.3	--
หนองคาย	98.7	74.9	38.2	20.0	--
มหาสารคาม	99.3	83.8	81.5	50.8	18.0
ร้อยเอ็ด	99.5	65.2	55.6	7.8	--
กาฬสินธุ์	97.3	79.0	40.3	15.0	2.5
สกลนคร	99.0	74.8	46.3	12.5	--
นครพนม	97.7	68.5	37.3	16.8	--
มุกดาหาร	99.3	85.3	53.0	18.8	10.0

ตาราง 3 ร้อยละของประชาชนตัวอย่างๆ ที่นำเงินไปใช้จ่าย จำแนกตามสถานที่ที่ใช้จ่าย เป็นรายจังหวัด (ต่อ)

จังหวัด	สถานที่				
	ร้านค้าในชุมชน/ ร้านขายของชำ	ห้างร้าน/แผงลอยทั่วไป/ ในตลาด	ร้านสะดวกซื้อ/ มินิมาร์ททั่วไป เช่น 7 - Eleven Mini Big C เป็นต้น	ดีสเคาท์สโตร์/ ซูเปอร์มาร์เก็ต เช่น Big C Tesco Lotus Tops เป็นต้น	อื่น ๆ เช่น ห้างสรรพสินค้า ร้านค้าการเกษตร โรงพยาบาล ร้านวัสดุก่อสร้าง ร้านค้าออนไลน์ เป็นต้น
ภาคใต้	95.7	65.5	49.6	21.4	4.2
นครศรีธรรมราช	91.4	53.7	28.3	9.7	15.4
กระบี่	93.5	50.8	41.1	22.3	--
พังงา	98.0	54.0	49.8	28.5	--
ภูเก็ต	92.4	75.1	62.0	30.7	10.8
สุราษฎร์ธานี	96.7	48.0	51.8	18.1	3.0
ระนอง	99.3	77.8	69.0	28.8	--
ชุมพร	98.7	70.8	49.1	5.9	--
สงขลา	99.0	55.3	50.3	22.7	--
สตูล	96.4	60.4	46.0	23.4	4.9
ตรัง	97.4	85.9	38.4	22.3	8.4
พัทลุง	97.0	76.7	44.3	5.8	--
ปัตตานี	89.1	59.9	48.1	30.0	4.9
ยะลา	94.7	58.8	65.1	37.2	--
นราธิวาส	96.0	88.4	50.0	13.6	--

หมายเหตุ : ตอบได้มากกว่า 1 คำตอบ

-- ข้อมูลมีจำนวนเล็กน้อย

ตาราง 4 ร้อยละของประชาชนตัวอย่างฯ จำแนกตามระยะเวลาที่ใช้เงิน เป็นรายจังหวัด

จังหวัด	รวม	ระยะเวลา			
		น้อยกว่า 1 เดือน	1 - 3 เดือน	4 - 6 เดือน	มากกว่า 6 เดือน
ทั่วประเทศ	100.0	21.1	60.5	13.7	4.7
กรุงเทพมหานคร และปริมณฑล	100.0	22.8	61.1	12.0	4.1
กรุงเทพมหานคร	100.0	25.9	57.6	12.2	4.3
สมุทรปราการ	100.0	9.5	77.5	11.0	2.0
นนทบุรี	100.0	20.8	65.4	11.3	2.5
ปทุมธานี	100.0	23.3	56.9	14.3	5.5
นครปฐม	100.0	17.5	60.0	17.5	5.0
สมุทรสาคร	100.0	34.3	55.6	5.3	4.8
ภาคกลาง	100.0	27.6	59.4	10.3	2.7
พระนครศรีอยุธยา	100.0	34.5	52.2	11.0	2.3
อ่างทอง	100.0	39.5	53.7	5.3	1.5
ลพบุรี	100.0	19.8	65.9	11.0	3.3
สิงห์บุรี	100.0	20.3	65.9	10.3	3.5
ชัยนาท	100.0	21.3	60.7	15.0	3.0
สระบุรี	100.0	30.5	57.2	9.5	2.8
ภาคตะวันออกเฉียงเหนือ	100.0	20.3	62.7	13.0	4.0
ชลบุรี	100.0	30.8	61.7	5.5	2.0
ระยอง	100.0	10.8	69.1	15.3	4.8
จันทบุรี	100.0	19.0	66.0	11.0	4.0
ตราด	100.0	17.5	60.5	18.5	3.5
ฉะเชิงเทรา	100.0	12.5	62.9	19.8	4.8
ปราจีนบุรี	100.0	24.0	55.7	18.8	1.5
นครนายก	100.0	12.5	67.9	10.8	8.8
สระแก้ว	100.0	35.3	57.2	4.5	3.0
ภาคตะวันออก	100.0	27.5	56.9	12.3	3.3
ราชบุรี	100.0	29.5	48.7	17.5	4.3
กาญจนบุรี	100.0	27.8	57.1	9.8	5.3
สุพรรณบุรี	100.0	31.3	59.2	7.5	2.0
สมุทรสงคราม	100.0	18.3	59.7	18.0	4.0
เพชรบุรี	100.0	28.0	60.5	10.0	1.5
ประจวบคีรีขันธ์	100.0	30.3	56.2	11.0	2.5

ตาราง 4 ร้อยละของประชาชนตัวอย่างฯ จำแนกตามระยะเวลาที่ใช้เงิน เป็นรายจังหวัด (ต่อ)

จังหวัด	รวม	ระยะเวลา			
		น้อยกว่า 1 เดือน	1 - 3 เดือน	4 - 6 เดือน	มากกว่า 6 เดือน
ภาคเหนือ	100.0	18.3	56.7	17.9	7.1
เชียงใหม่	100.0	24.3	57.7	12.5	5.5
ลำพูน	100.0	6.5	52.7	26.3	14.5
ลำปาง	100.0	24.0	47.9	17.3	10.8
อุตรดิตถ์	100.0	20.0	63.0	14.5	2.5
แพร่	100.0	13.8	63.6	18.8	3.8
น่าน	100.0	9.3	61.2	18.0	11.5
พะเยา	100.0	7.8	59.7	26.0	6.5
เชียงราย	100.0	5.0	71.2	19.8	4.0
แม่ฮ่องสอน	100.0	2.0	63.9	21.8	12.3
นครสวรรค์	100.0	12.0	58.2	20.0	9.8
อุทัยธานี	100.0	25.3	55.9	12.8	6.0
กำแพงเพชร	100.0	32.0	57.2	8.8	2.0
ตาก	100.0	16.5	51.7	28.3	3.5
สุโขทัย	100.0	30.2	29.8	25.0	15.0
พิษณุโลก	100.0	31.5	57.2	8.0	3.3
พิจิตร	100.0	28.0	50.2	15.5	6.3
เพชรบูรณ์	100.0	23.0	63.0	11.0	3.0

ตาราง 4 ร้อยละของประชาชนตัวอย่างฯ จำแนกตามระยะเวลาที่ใช้เงิน เป็นรายจังหวัด (ต่อ)

จังหวัด	รวม	ระยะเวลา			
		น้อยกว่า 1 เดือน	1 - 3 เดือน	4 - 6 เดือน	มากกว่า 6 เดือน
ภาคตะวันออกเฉียงเหนือ	100.0	19.7	63.2	12.8	4.3
นครราชสีมา	100.0	33.3	49.4	11.8	5.5
บุรีรัมย์	100.0	30.5	53.2	9.5	6.8
สุรินทร์	100.0	36.3	60.1	3.3	0.3
ศรีสะเกษ	100.0	22.3	71.4	6.0	0.3
อุบลราชธานี	100.0	18.3	59.2	15.0	7.5
ยโสธร	100.0	14.3	61.4	17.0	7.3
ชัยภูมิ	100.0	12.5	66.4	18.8	2.3
อำนาจเจริญ	100.0	24.3	42.9	19.3	13.5
บึงกาฬ	100.0	22.5	65.4	9.3	2.8
หนองบัวลำภู	100.0	24.8	61.4	8.8	5.0
ขอนแก่น	100.0	15.5	70.2	12.0	2.3
อุดรธานี	100.0	17.8	63.4	13.5	5.3
เลย	100.0	16.5	59.7	18.5	5.3
หนองคาย	100.0	23.5	69.7	5.8	1.0
มหาสารคาม	100.0	12.0	59.5	21.0	7.5
ร้อยเอ็ด	100.0	12.8	59.7	22.0	5.5
กาฬสินธุ์	100.0	10.3	76.6	11.8	1.3
สกลนคร	100.0	14.3	73.1	11.8	0.8
นครพนม	100.0	25.3	63.9	8.5	2.3
มุกดาหาร	100.0	7.5	76.5	13.0	3.0

ตาราง 4 ร้อยละของประชาชนตัวอย่างฯ จำแนกตามระยะเวลาที่ใช้เงิน เป็นรายจังหวัด (ต่อ)

จังหวัด	รวม	ระยะเวลา			
		น้อยกว่า 1 เดือน	1 - 3 เดือน	4 - 6 เดือน	มากกว่า 6 เดือน
ภาคใต้	100.0	20.3	61.7	13.1	4.9
นครศรีธรรมราช	100.0	19.5	52.2	16.8	11.5
กระบี่	100.0	35.3	57.2	5.0	2.5
พังงา	100.0	21.0	67.7	9.3	2.0
ภูเก็ต	100.0	14.0	61.0	18.0	7.0
สุราษฎร์ธานี	100.0	14.5	59.2	22.0	4.3
ระนอง	100.0	15.5	72.5	11.5	0.5
ชุมพร	100.0	27.3	56.7	11.5	4.5
สงขลา	100.0	15.8	69.4	13.0	1.8
สตูล	100.0	30.8	61.2	4.5	3.5
ตรัง	100.0	29.3	53.9	10.3	6.5
พัทลุง	100.0	8.3	70.2	16.5	5.0
ปัตตานี	100.0	15.0	46.4	25.8	12.8
ยะลา	100.0	15.8	66.7	14.5	3.0
นราธิวาส	100.0	21.8	69.9	4.5	3.8

ตาราง 5 ร้อยละของประชาชนตัวอย่างฯ จำแนกตามระดับความพึงพอใจในภาพรวมต่อโครงการกระตุ้นเศรษฐกิจ ปี 2567 ผ่านผู้มีบัตรสวัสดิการแห่งรัฐและคนพิการ เป็นรายจังหวัด

จังหวัด	รวม	ความพึงพอใจ				
		มากที่สุด	มาก	ปานกลาง	น้อย	น้อยที่สุด
ทั่วประเทศ	100.0	39.9	47.8	11.2	0.9	0.2
กรุงเทพมหานคร และปริมณฑล	100.0	36.7	44.1	17.3	1.7	0.2
กรุงเทพมหานคร	100.0	39.3	41.3	16.4	2.5	0.5
สมุทรปราการ	100.0	22.5	54.2	19.0	4.3	0
นนทบุรี	100.0	37.0	36.0	26.5	0.5	0
ปทุมธานี	100.0	45.8	41.8	11.8	0.3	0.3
นครปฐม	100.0	35.3	55.4	8.8	0.5	0
สมุทรสาคร	100.0	35.8	40.4	22.8	1.0	0
ภาคกลาง	100.0	45.8	45.1	8.6	0.5	--
พระนครศรีอยุธยา	100.0	57.1	37.8	4.3	0.8	0
อ่างทอง	100.0	28.0	54.7	16.0	1.0	0.3
ลพบุรี	100.0	57.7	28.5	13.0	0.8	0
สิงห์บุรี	100.0	30.3	64.6	4.8	0.3	0
ชัยนาท	100.0	44.3	45.2	10.5	0	0
สระบุรี	100.0	57.2	39.3	3.0	0.5	0
ภาคตะวันออก	100.0	28.6	52.5	17.1	1.6	0.2
ชลบุรี	100.0	29.8	49.3	13.3	6.8	0.8
ระยอง	100.0	9.3	65.6	24.8	0.3	0
จันทบุรี	100.0	46.9	45.8	6.5	0.3	0.5
ตราด	100.0	35.5	44.2	19.8	0.5	0
ฉะเชิงเทรา	100.0	28.3	50.6	19.8	1.3	0
ปราจีนบุรี	100.0	30.5	44.7	23.8	1.0	0
นครนายก	100.0	19.0	68.4	10.0	2.3	0.3
สระแก้ว	100.0	29.8	50.1	19.3	0.5	0.3
ภาคตะวันตก	100.0	41.7	45.9	11.6	0.8	--
ราชบุรี	100.0	54.6	38.3	6.8	0.3	0
กาญจนบุรี	100.0	45.8	46.1	7.8	0	0.3
สุพรรณบุรี	100.0	48.9	44.3	6.8	0	0
สมุทรสงคราม	100.0	27.3	66.9	5.3	0.5	0
เพชรบุรี	100.0	39.0	31.5	26.0	3.5	0
ประจวบคีรีขันธ์	100.0	34.5	47.9	17.3	0.3	0

ตาราง 5 ร้อยละของประชาชนตัวอย่างฯ จำแนกตามระดับความพึงพอใจในภาพรวมต่อโครงการกระตุ้นเศรษฐกิจ ปี 2567 ผ่านผู้มีบัตรสวัสดิการแห่งรัฐและคนพิการ เป็นรายจังหวัด (ต่อ)

จังหวัด	รวม	ความพึงพอใจ				
		มากที่สุด	มาก	ปานกลาง	น้อย	น้อยที่สุด
ภาคเหนือ	100.0	40.6	47.7	10.5	0.7	0.5
เชียงใหม่	100.0	44.3	49.2	5.0	1.0	0.5
ลำพูน	100.0	58.2	38.5	3.0	0.3	0
ลำปาง	100.0	55.7	35.0	9.0	0.3	0
อุตรดิตถ์	100.0	52.2	41.5	6.0	0.3	0
แพร่	100.0	38.3	55.9	5.3	0	0.5
น่าน	100.0	58.4	37.5	3.5	0.3	0.3
พะเยา	100.0	33.0	61.7	4.5	0.8	0
เชียงราย	100.0	21.3	55.4	22.5	0.5	0.3
แม่ฮ่องสอน	100.0	21.3	50.2	28.5	0	0
นครสวรรค์	100.0	49.5	47.0	3.5	0	0
อุทัยธานี	100.0	43.8	52.4	3.5	0.3	0
กำแพงเพชร	100.0	25.5	47.2	25.0	1.5	0.8
ตาก	100.0	38.3	36.3	15.3	4.8	5.3
สุโขทัย	100.0	29.0	58.0	12.5	0.5	0
พิษณุโลก	100.0	43.0	47.4	8.3	0.8	0.5
พิจิตร	100.0	39.0	45.7	14.8	0.5	0
เพชรบูรณ์	100.0	40.0	51.6	7.8	0.3	0.3

ตาราง 5 ร้อยละของประชาชนตัวอย่างๆ จำแนกตามระดับความพึงพอใจในภาพรวมต่อโครงการกระตุ้นเศรษฐกิจ ปี 2567 ผ่านผู้มีบัตรสวัสดิการแห่งรัฐและคนพิการ เป็นรายจังหวัด (ต่อ)

จังหวัด	รวม	ความพึงพอใจ				
		มากที่สุด	มาก	ปานกลาง	น้อย	น้อยที่สุด
ภาคตะวันออกเฉียงเหนือ	100.0	50.5	43.2	5.7	0.4	0.2
นครราชสีมา	100.0	34.5	55.2	9.3	0.5	0.5
บุรีรัมย์	100.0	56.6	40.8	2.0	0.3	0.3
สุรินทร์	100.0	35.8	56.9	7.0	0.3	0
ศรีสะเกษ	100.0	40.8	56.4	2.8	0	0
อุบลราชธานี	100.0	68.9	30.3	0.8	0	0
ยโสธร	100.0	48.9	43.0	7.8	0.3	0
ชัยภูมิ	100.0	54.7	40.8	3.5	1.0	0
อำนาจเจริญ	100.0	41.5	50.6	7.3	0.3	0.3
บึงกาฬ	100.0	42.8	48.2	9.0	0	0
หนองบัวลำภู	100.0	49.4	40.3	10.3	0	0
ขอนแก่น	100.0	51.2	45.5	3.3	0	0
อุดรธานี	100.0	61.2	36.5	2.0	0.3	0
เลย	100.0	37.3	54.1	7.8	0	0.8
หนองคาย	100.0	50.6	44.8	4.0	0.3	0.3
มหาสารคาม	100.0	47.0	47.0	5.5	0.5	0
ร้อยเอ็ด	100.0	64.0	30.5	5.5	0	0
กาฬสินธุ์	100.0	68.4	27.5	3.8	0.3	0
สกลนคร	100.0	63.4	33.3	2.5	0.3	0.5
นครพนม	100.0	30.0	51.9	14.0	2.8	1.3
มุกดาหาร	100.0	62.2	30.5	6.8	0.5	0

ตาราง 5 ร้อยละของประชาชนตัวอย่างๆ จำแนกตามระดับความพึงพอใจในภาพรวมต่อโครงการกระตุ้นเศรษฐกิจ ปี 2567 ผ่านผู้มีบัตรสวัสดิการแห่งรัฐและคนพิการ เป็นรายจังหวัด (ต่อ)

จังหวัด	รวม	ความพึงพอใจ				
		มากที่สุด	มาก	ปานกลาง	น้อย	น้อยที่สุด
ภาคใต้	100.0	28.7	55.7	14.3	1.2	0.1
นครศรีธรรมราช	100.0	10.0	66.2	22.5	1.3	0
กระบี่	100.0	29.5	57.5	12.5	0.5	0
พังงา	100.0	32.8	46.4	20.0	0.8	0
ภูเก็ต	100.0	17.8	68.7	13.5	0	0
สุราษฎร์ธานี	100.0	5.3	72.4	20.5	1.3	0.5
ระนอง	100.0	46.6	42.8	10.3	0.3	0
ชุมพร	100.0	56.9	37.8	5.3	0	0
สงขลา	100.0	14.5	45.2	32.0	7.8	0.5
สตูล	100.0	26.3	55.1	16.8	1.3	0.5
ตรัง	100.0	26.3	50.1	22.3	1.3	0
พัทลุง	100.0	24.8	66.2	8.5	0.5	0
ปัตตานี	100.0	30.5	60.9	8.3	0.3	0
ยะลา	100.0	50.2	44.0	4.3	1.5	0
นราธิวาส	100.0	30.0	66.2	3.8	0	0

หมายเหตุ : -- ข้อมูลมีจำนวนเล็กน้อย

ตาราง 6 ร้อยละของประชาชนตัวอย่างฯ จำแนกตามระดับความพึงพอใจต่อโครงการฯ ด้านการลดภาระค่าใช้จ่ายของครัวเรือน เป็นรายจังหวัด

จังหวัด	รวม	ความพึงพอใจ				
		มากที่สุด	มาก	ปานกลาง	น้อย	น้อยที่สุด
ทั่วประเทศ	100.0	34.1	49.8	14.4	1.4	0.3
กรุงเทพมหานคร และปริมณฑล	100.0	33.1	47.2	17.0	2.3	0.4
กรุงเทพมหานคร	100.0	36.6	46.1	13.2	3.3	0.8
สมุทรปราการ	100.0	14.0	61.4	20.3	4.3	0
นนทบุรี	100.0	36.9	33.8	27.8	1.5	0
ปทุมธานี	100.0	40.5	46.9	10.8	1.8	0
นครปฐม	100.0	34.8	53.9	11.3	0	0
สมุทรสาคร	100.0	29.5	42.9	25.3	1.5	0.8
ภาคกลาง	100.0	42.0	45.6	12.0	0.4	0
พระนครศรีอยุธยา	100.0	50.2	44.5	5.3	0	0
อ่างทอง	100.0	23.3	55.2	20.5	1.0	0
ลพบุรี	100.0	51.7	32.5	15.5	0.3	0
สิงห์บุรี	100.0	32.0	57.9	9.8	0.3	0
ชัยนาท	100.0	44.6	36.8	17.8	0.8	0
สระบุรี	100.0	50.2	46.5	3.3	0	0
ภาคตะวันออก	100.0	24.0	51.7	21.8	2.3	0.2
ชลบุรี	100.0	19.8	52.7	17.0	10.5	0
ระยอง	100.0	20.0	62.2	17.8	0	0
จันทบุรี	100.0	35.5	46.4	16.3	1.0	0.8
ตราด	100.0	33.5	39.7	26.0	0.8	0
ฉะเชิงเทรา	100.0	31.5	40.7	24.5	3.0	0.3
ปราจีนบุรี	100.0	28.5	48.7	22.0	0.5	0.3
นครนายก	100.0	9.8	72.7	17.0	0.5	0
สระแก้ว	100.0	13.3	50.8	33.8	1.8	0.3
ภาคตะวันตก	100.0	37.0	46.2	14.3	2.5	0
ราชบุรี	100.0	40.0	45.0	14.5	0.5	0
กาญจนบุรี	100.0	39.3	50.7	9.5	0.5	0
สุพรรณบุรี	100.0	49.4	40.8	9.5	0.3	0
สมุทรสงคราม	100.0	24.5	63.7	11.8	0	0
เพชรบุรี	100.0	35.0	27.0	27.0	11.0	0
ประจวบคีรีขันธ์	100.0	33.8	49.9	13.5	2.8	0

ตาราง 6 ร้อยละของประชาชนตัวอย่างๆ จำแนกตามระดับความพึงพอใจต่อโครงการฯ ด้านการลดภาระค่าใช้จ่ายของครัวเรือน เป็นรายจังหวัด (ต่อ)

จังหวัด	รวม	ความพึงพอใจ				
		มากที่สุด	มาก	ปานกลาง	น้อย	น้อยที่สุด
ภาคเหนือ	100.0	33.6	51.6	13.2	1.2	0.4
เชียงใหม่	100.0	42.8	48.1	8.0	0.8	0.3
ลำพูน	100.0	49.2	43.3	7.5	0	0
ลำปาง	100.0	39.3	55.4	4.8	0.5	0
อุตรดิตถ์	100.0	36.8	51.9	11.0	0.3	0
แพร่	100.0	33.3	42.1	24.3	0.3	0
น่าน	100.0	52.6	39.3	7.5	0.3	0.3
พะเยา	100.0	26.3	64.9	8.0	0.5	0.3
เชียงราย	100.0	19.8	56.4	22.8	1.0	0
แม่ฮ่องสอน	100.0	19.8	57.8	21.8	0.3	0.3
นครสวรรค์	100.0	42.0	50.0	8.0	0	0
อุทัยธานี	100.0	35.5	61.4	2.8	0	0.3
กำแพงเพชร	100.0	27.0	46.7	23.3	2.5	0.5
ตาก	100.0	26.5	51.2	13.0	5.8	3.5
สุโขทัย	100.0	18.0	55.4	23.3	2.5	0.8
พิษณุโลก	100.0	35.0	51.0	9.0	5.0	0
พิจิตร	100.0	42.4	38.3	18.5	0.8	0
เพชรบูรณ์	100.0	25.3	63.4	11.0	0	0.3

ตาราง 6 ร้อยละของประชาชนตัวอย่างๆ จำแนกตามระดับความพึงพอใจต่อโครงการฯ ด้านการลดภาระค่าใช้จ่ายของครัวเรือน เป็นรายจังหวัด (ต่อ)

จังหวัด	รวม	ความพึงพอใจ				
		มากที่สุด	มาก	ปานกลาง	น้อย	น้อยที่สุด
ภาคตะวันออกเฉียงเหนือ	100.0	43.0	47.0	9.4	0.5	0.1
นครราชสีมา	100.0	27.5	51.4	19.0	1.3	0.8
บุรีรัมย์	100.0	52.2	42.0	5.8	0	0
สุรินทร์	100.0	32.0	59.4	7.8	0.8	0
ศรีสะเกษ	100.0	35.0	59.9	4.8	0.3	0
อุบลราชธานี	100.0	50.9	40.3	8.8	0	0
ยโสธร	100.0	50.4	38.8	10.8	0	0
ชัยภูมิ	100.0	34.5	50.1	13.8	1.3	0.3
อำนาจเจริญ	100.0	38.3	50.4	11.0	0.3	0
บึงกาฬ	100.0	39.5	51.2	9.3	0	0
หนองบัวลำภู	100.0	36.0	57.0	7.0	0	0
ขอนแก่น	100.0	60.7	31.8	7.5	0	0
อุดรธานี	100.0	52.2	38.0	9.8	0	0
เลย	100.0	17.5	68.0	13.5	1.0	0
หนองคาย	100.0	51.4	44.3	4.3	0	0
มหาสารคาม	100.0	27.3	66.6	5.8	0	0.3
ร้อยเอ็ด	100.0	52.4	41.8	5.8	0	0
กาฬสินธุ์	100.0	55.5	33.0	11.5	0	0
สกลนคร	100.0	58.1	28.8	11.5	1.3	0.3
นครพนม	100.0	36.5	45.4	13.8	3.3	1.0
มุกดาหาร	100.0	51.6	40.3	7.8	0.3	0

ตาราง 6 ร้อยละของประชาชนตัวอย่างๆ จำแนกตามระดับความพึงพอใจต่อโครงการฯ ด้านการลดภาระค่าใช้จ่ายของครัวเรือน เป็นรายจังหวัด (ต่อ)

จังหวัด	รวม	ความพึงพอใจ				
		มากที่สุด	มาก	ปานกลาง	น้อย	น้อยที่สุด
ภาคใต้	100.0	23.5	55.4	18.5	2.0	0.6
นครศรีธรรมราช	100.0	7.3	67.8	23.3	1.3	0.3
กระบี่	100.0	17.0	60.2	20.3	2.5	0
พังงา	100.0	34.0	47.4	17.8	0.8	0
ภูเก็ต	100.0	30.0	54.9	14.8	0.3	0
สุราษฎร์ธานี	100.0	5.8	58.4	28.5	6.0	1.3
ระนอง	100.0	44.5	51.4	3.8	0.3	0
ชุมพร	100.0	39.8	52.9	7.0	0.3	0
สงขลา	100.0	15.3	42.4	27.5	8.5	6.3
สตูล	100.0	14.8	52.4	30.3	2.5	0
ตรัง	100.0	15.3	57.9	25.0	1.8	0
พัทลุง	100.0	17.0	67.4	15.3	0.3	0
ปัตตานี	100.0	25.8	59.4	13.8	1.0	0
ยะลา	100.0	34.3	53.9	9.3	2.5	0
นราธิวาส	100.0	28.8	47.4	23.3	0.5	0

ตาราง 7 ร้อยละของประชาชนตัวอย่างฯ จำแนกตามระดับความพึงพอใจต่อโครงการฯ ด้านการเพิ่มกำลังซื้อของครัวเรือน เป็นรายจังหวัด

จังหวัด	รวม	ความพึงพอใจ				
		มากที่สุด	มาก	ปานกลาง	น้อย	น้อยที่สุด
ทั่วประเทศ	100.0	30.1	49.0	18.8	1.8	0.3
กรุงเทพมหานคร และปริมณฑล	100.0	26.4	47.8	22.9	2.6	0.3
กรุงเทพมหานคร	100.0	26.1	50.2	19.0	4.1	0.6
สมุทรปราการ	100.0	13.0	58.7	24.5	3.8	0
นนทบุรี	100.0	29.3	31.0	38.9	0.8	0
ปทุมธานี	100.0	37.8	44.2	16.0	2.0	0
นครปฐม	100.0	24.8	55.9	18.8	0.5	0
สมุทรสาคร	100.0	28.3	41.8	26.8	2.3	0.8
ภาคกลาง	100.0	38.3	47.3	13.6	0.8	--
พระนครศรีอยุธยา	100.0	44.0	47.7	8.3	0	0
อ่างทอง	100.0	24.8	52.9	21.0	1.3	0
ลพบุรี	100.0	43.2	41.5	14.8	0.5	0
สิงห์บุรี	100.0	30.0	58.0	11.5	0.5	0
ชัยนาท	100.0	39.6	36.5	21.3	2.3	0.3
สระบุรี	100.0	47.7	47.0	5.0	0.3	0
ภาคตะวันออก	100.0	20.2	46.9	30.4	2.3	0.2
ชลบุรี	100.0	16.8	49.6	25.5	7.8	0.3
ระยอง	100.0	14.0	47.7	37.8	0.5	0
จันทบุรี	100.0	27.3	49.1	21.8	1.0	0.8
ตราด	100.0	31.8	42.4	25.5	0.3	0
ฉะเชิงเทรา	100.0	24.8	42.7	28.5	4.0	0
ปราจีนบุรี	100.0	26.8	43.1	29.8	0.3	0
นครนายก	100.0	8.3	57.4	33.0	1.3	0
สระแก้ว	100.0	12.0	43.3	41.3	3.3	0.3
ภาคตะวันตก	100.0	32.4	45.1	20.1	2.3	0.1
ราชบุรี	100.0	38.5	44.7	16.3	0.5	0
กาญจนบุรี	100.0	35.3	50.9	13.3	0.5	0
สุพรรณบุรี	100.0	42.0	44.1	12.3	1.3	0.3
สมุทรสงคราม	100.0	19.3	67.9	12.5	0.3	0
เพชรบุรี	100.0	32.8	21.8	37.1	8.3	0
ประจวบคีรีขันธ์	100.0	26.8	40.3	29.3	3.3	0.3

ตาราง 7 ร้อยละของประชาชนตัวอย่างฯ จำแนกตามระดับความพึงพอใจต่อโครงการฯ ด้านการเพิ่มกำลังซื้อของครัวเรือน เป็นรายจังหวัด (ต่อ)

จังหวัด	รวม	ความพึงพอใจ				
		มากที่สุด	มาก	ปานกลาง	น้อย	น้อยที่สุด
ภาคเหนือ	100.0	30.1	49.9	17.8	1.8	0.4
เชียงใหม่	100.0	38.0	45.4	12.3	2.8	1.5
ลำพูน	100.0	37.7	36.0	26.0	0.3	0
ลำปาง	100.0	38.3	53.4	7.5	0.8	0
อุตรดิตถ์	100.0	31.3	53.9	13.0	1.8	0
แพร่	100.0	29.8	41.1	28.3	0.8	0
น่าน	100.0	48.2	40.3	10.0	1.5	0
พะเยา	100.0	22.5	60.5	17.0	0	0
เชียงราย	100.0	19.8	54.9	23.8	1.5	0
แม่ฮ่องสอน	100.0	23.8	47.4	28.3	0.5	0
นครสวรรค์	100.0	36.5	55.2	8.0	0.3	0
อุทัยธานี	100.0	35.5	57.7	6.8	0	0
กำแพงเพชร	100.0	23.8	42.9	27.5	4.8	1.0
ตาก	100.0	23.5	51.0	16.0	6.0	3.5
สุโขทัย	100.0	22.5	52.7	22.3	2.0	0.5
พิษณุโลก	100.0	27.8	52.2	14.5	5.5	0
พิจิตร	100.0	33.0	43.2	22.5	1.0	0.3
เพชรบูรณ์	100.0	20.0	60.4	18.5	0.8	0.3

ตาราง 7 ร้อยละของประชาชนตัวอย่างฯ จำแนกตามระดับความพึงพอใจต่อโครงการฯ ด้านการเพิ่มกำลังซื้อของครัวเรือน เป็นรายจังหวัด (ต่อ)

จังหวัด	รวม	ความพึงพอใจ				
		มากที่สุด	มาก	ปานกลาง	น้อย	น้อยที่สุด
ภาคตะวันออกเฉียงเหนือ	100.0	39.0	47.4	12.7	0.8	0.1
นครราชสีมา	100.0	23.3	49.7	23.5	2.5	1.0
บุรีรัมย์	100.0	45.0	47.5	7.5	0	0
สุรินทร์	100.0	28.5	61.0	10.0	0.5	0
ศรีสะเกษ	100.0	27.8	60.4	11.3	0.5	0
อุบลราชธานี	100.0	42.9	42.5	14.3	0.3	0
ยโสธร	100.0	44.5	44.5	11.0	0	0
ชัยภูมิ	100.0	32.5	50.7	15.3	1.0	0.5
อำนาจเจริญ	100.0	33.8	51.4	14.5	0.3	0
บึงกาฬ	100.0	38.8	50.2	11.0	0	0
หนองบัวลำภู	100.0	39.0	42.6	15.3	2.8	0.3
ขอนแก่น	100.0	58.7	36.3	5.0	0	0
อุดรธานี	100.0	48.9	43.5	7.3	0.3	0
เลย	100.0	22.3	65.4	11.5	0.8	0
หนองคาย	100.0	41.3	46.2	12.5	0	0
มหาสารคาม	100.0	31.8	62.6	5.3	0.3	0
ร้อยเอ็ด	100.0	44.5	46.0	9.5	0	0
กาฬสินธุ์	100.0	55.9	27.5	14.8	1.5	0.3
สกลนคร	100.0	50.4	36.0	12.3	1.0	0.3
นครพนม	100.0	29.0	42.4	25.3	2.8	0.5
มุกดาหาร	100.0	41.0	40.0	17.5	1.5	0

ตาราง 7 ร้อยละของประชาชนตัวอย่างฯ จำแนกตามระดับความพึงพอใจต่อโครงการฯ ด้านการเพิ่มกำลังซื้อของครัวเรือน เป็นรายจังหวัด (ต่อ)

จังหวัด	รวม	ความพึงพอใจ				
		มากที่สุด	มาก	ปานกลาง	น้อย	น้อยที่สุด
ภาคใต้	100.0	20.8	54.8	21.4	2.6	0.4
นครศรีธรรมราช	100.0	4.3	59.6	33.8	1.8	0.5
กระบี่	100.0	13.8	62.2	21.5	2.5	0
พังงา	100.0	30.0	47.5	21.0	1.5	0
ภูเก็ต	100.0	20.8	56.9	21.0	0.8	0.5
สุราษฎร์ธานี	100.0	4.0	57.4	30.3	7.8	0.5
ระนอง	100.0	40.9	39.8	16.8	2.5	0
ชุมพร	100.0	38.0	50.4	10.0	1.3	0.3
สงขลา	100.0	13.8	37.4	35.5	9.5	3.8
สตูล	100.0	15.3	53.2	27.0	4.5	0
ตรัง	100.0	11.3	62.6	24.5	1.3	0.3
พัทลุง	100.0	16.0	60.9	22.3	0.8	0
ปัตตานี	100.0	25.0	59.5	13.5	2.0	0
ยะลา	100.0	30.5	58.7	10.0	0.8	0
นราธิวาส	100.0	28.0	60.0	12.0	0	0

หมายเหตุ : -- ข้อมูลมีจำนวนเล็กน้อย

ตาราง 8 ร้อยละของประชาชนตัวอย่างๆ จำแนกตามระดับความพึงพอใจต่อโครงการฯ ด้านการเพิ่มโอกาสในการประกอบอาชีพ เป็นรายจังหวัด

จังหวัด	รวม	ความพึงพอใจ				
		มากที่สุด	มาก	ปานกลาง	น้อย	น้อยที่สุด
ทั่วประเทศ	100.0	21.6	36.9	27.8	9.7	4.0
กรุงเทพมหานคร และปริมณฑล	100.0	18.9	33.1	28.2	14.2	5.6
กรุงเทพมหานคร	100.0	16.4	31.5	29.3	15.1	7.7
สมุทรปราการ	100.0	11.3	46.9	28.5	11.5	1.8
นนทบุรี	100.0	25.5	20.0	35.4	18.8	0.3
ปทุมธานี	100.0	27.4	26.8	25.0	10.3	10.5
นครปฐม	100.0	18.5	50.2	28.0	3.3	0
สมุทรสาคร	100.0	18.5	25.9	21.3	24.5	9.8
ภาคกลาง	100.0	28.5	34.9	25.8	7.8	3.0
พระนครศรีอยุธยา	100.0	30.0	33.4	29.5	6.8	0.3
อ่างทอง	100.0	18.0	45.2	31.0	5.3	0.5
ลพบุรี	100.0	36.5	31.5	19.0	7.5	5.5
สิงห์บุรี	100.0	15.3	27.5	40.6	12.3	4.3
ชัยนาท	100.0	36.2	28.5	21.8	10.0	3.5
สระบุรี	100.0	35.0	43.5	12.5	5.0	4.0
ภาคตะวันออก	100.0	13.8	34.8	36.5	11.2	3.7
ชลบุรี	100.0	11.3	38.2	37.5	12.0	1.0
ระยอง	100.0	2.8	37.0	46.6	8.8	4.8
จันทบุรี	100.0	18.0	33.2	28.8	14.5	5.5
ตราด	100.0	26.8	35.6	31.3	5.0	1.3
ฉะเชิงเทรา	100.0	17.3	33.0	40.1	8.8	0.8
ปราจีนบุรี	100.0	17.3	20.3	36.6	18.5	7.3
นครนายก	100.0	6.8	54.1	31.0	3.8	4.3
สระแก้ว	100.0	10.3	27.5	39.4	18.3	4.5
ภาคตะวันตก	100.0	22.3	31.2	28.0	13.2	5.3
ราชบุรี	100.0	31.9	28.8	19.5	15.0	4.8
กาญจนบุรี	100.0	25.0	44.7	19.5	7.0	3.8
สุพรรณบุรี	100.0	29.5	32.1	24.8	8.3	5.3
สมุทรสงคราม	100.0	6.5	36.7	35.0	14.8	7.0
เพชรบุรี	100.0	26.8	12.8	34.6	22.8	3.0
ประจวบคีรีขันธ์	100.0	14.0	31.5	34.7	11.5	8.3

ตาราง 8 ร้อยละของประชาชนตัวอย่างๆ จำแนกตามระดับความพึงพอใจต่อโครงการฯ ด้านการเพิ่มโอกาสในการประกอบอาชีพ เป็นรายจังหวัด (ต่อ)

จังหวัด	รวม	ความพึงพอใจ				
		มากที่สุด	มาก	ปานกลาง	น้อย	น้อยที่สุด
ภาคเหนือ	100.0	21.9	37.7	28.5	8.5	3.4
เชียงใหม่	100.0	28.8	33.9	22.0	6.8	8.5
ลำพูน	100.0	28.0	36.2	33.5	2.3	0
ลำปาง	100.0	24.8	31.9	24.0	12.0	7.3
อุตรดิตถ์	100.0	22.8	47.2	23.0	6.0	1.0
แพร่	100.0	22.0	38.4	26.5	9.8	3.3
น่าน	100.0	40.8	46.1	11.3	1.3	0.5
พะเยา	100.0	20.3	51.4	26.5	1.8	0
เชียงราย	100.0	6.8	30.3	48.1	13.5	1.3
แม่ฮ่องสอน	100.0	11.8	28.8	44.1	15.0	0.3
นครสวรรค์	100.0	33.3	45.4	19.0	2.3	0
อุทัยธานี	100.0	18.8	40.4	24.3	16.5	0
กำแพงเพชร	100.0	21.8	32.4	27.5	7.3	11.0
ตาก	100.0	13.3	31.2	31.2	19.3	5.0
สุโขทัย	100.0	10.8	46.6	31.3	6.0	5.3
พิษณุโลก	100.0	25.3	37.9	19.8	9.0	8.0
พิจิตร	100.0	28.3	27.5	32.9	8.0	3.3
เพชรบูรณ์	100.0	14.8	36.3	38.3	7.8	2.8

ตาราง 8 ร้อยละของประชาชนตัวอย่างๆ จำแนกตามระดับความพึงพอใจต่อโครงการฯ ด้านการเพิ่มโอกาสในการประกอบอาชีพ เป็นรายจังหวัด (ต่อ)

จังหวัด	รวม	ความพึงพอใจ				
		มากที่สุด	มาก	ปานกลาง	น้อย	น้อยที่สุด
ภาคตะวันออกเฉียงเหนือ	100.0	28.6	40.1	23.4	5.6	2.3
นครราชสีมา	100.0	16.5	32.9	29.0	8.3	13.3
บุรีรัมย์	100.0	37.5	46.2	8.8	4.0	3.5
สุรินทร์	100.0	18.5	49.2	24.0	6.8	1.5
ศรีสะเกษ	100.0	16.5	50.2	30.5	2.8	0
อุบลราชธานี	100.0	29.8	36.9	29.0	3.5	0.8
ยโสธร	100.0	40.2	33.8	19.5	6.0	0.5
ชัยภูมิ	100.0	28.0	52.0	17.5	2.5	0
อำนาจเจริญ	100.0	28.5	41.2	26.5	3.0	0.8
บึงกาฬ	100.0	31.5	43.2	24.8	0.5	0
หนองบัวลำภู	100.0	31.5	38.9	21.0	8.3	0.3
ขอนแก่น	100.0	28.5	31.6	24.3	10.3	5.3
อุดรธานี	100.0	41.9	39.0	18.8	0.3	0
เลย	100.0	14.8	47.4	28.8	9.0	0
หนองคาย	100.0	28.5	42.7	28.3	0.5	0
มหาสารคาม	100.0	18.5	60.6	17.3	3.3	0.3
ร้อยเอ็ด	100.0	25.0	37.4	32.5	4.3	0.8
กาฬสินธุ์	100.0	50.6	26.8	10.3	6.3	6.0
สกลนคร	100.0	39.7	25.0	18.0	9.0	8.3
นครพนม	100.0	20.5	26.3	38.4	13.8	1.0
มุกดาหาร	100.0	24.5	41.1	20.8	9.8	3.8

ตาราง 8 ร้อยละของประชาชนตัวอย่างๆ จำแนกตามระดับความพึงพอใจต่อโครงการฯ ด้านการเพิ่มโอกาสในการประกอบอาชีพ เป็นรายจังหวัด (ต่อ)

จังหวัด	รวม	ความพึงพอใจ				
		มากที่สุด	มาก	ปานกลาง	น้อย	น้อยที่สุด
ภาคใต้	100.0	13.8	38.0	29.0	13.1	6.1
นครศรีธรรมราช	100.0	3.3	39.4	35.3	12.0	10.0
กระบี่	100.0	8.5	45.2	33.8	11.0	1.5
พังงา	100.0	23.5	37.9	29.0	7.8	1.8
ภูเก็ต	100.0	7.8	28.5	29.9	16.5	17.3
สุราษฎร์ธานี	100.0	4.0	45.1	23.3	17.8	9.8
ระนอง	100.0	36.5	30.7	19.8	10.5	2.5
ชุมพร	100.0	26.0	38.9	26.0	4.3	4.8
สงขลา	100.0	11.3	26.0	30.9	22.8	9.0
สตูล	100.0	4.5	32.3	41.7	20.0	1.5
ตรัง	100.0	8.5	39.1	38.8	10.3	3.3
พัทลุง	100.0	15.0	38.2	19.5	11.8	15.5
ปัตตานี	100.0	10.0	43.1	27.8	13.8	5.3
ยะลา	100.0	15.8	41.1	24.5	16.3	2.3
นราธิวาส	100.0	19.3	44.6	25.5	8.8	1.8

ตาราง 9 ร้อยละของประชาชนตัวอย่างฯ จำแนกตามระดับความพึงพอใจต่อโครงการฯ ด้านช่องทางการรับเงิน (ผ่านบัญชีพร้อมเพย์หรือช่องทางการรับเงินเบียดความพิการ) เป็นรายจังหวัด

จังหวัด	รวม	ความพึงพอใจ				
		มากที่สุด	มาก	ปานกลาง	น้อย	น้อยที่สุด
ทั่วประเทศ	100.0	27.3	48.5	21.7	2.1	0.4
กรุงเทพมหานคร และปริมณฑล	100.0	29.6	46.7	20.6	2.9	0.2
กรุงเทพมหานคร	100.0	29.7	45.0	21.0	3.8	0.5
สมุทรปราการ	100.0	11.5	56.7	23.5	8.0	0.3
นนทบุรี	100.0	28.5	42.7	27.0	1.8	0
ปทุมธานี	100.0	45.4	37.8	16.3	0.5	0
นครปฐม	100.0	29.3	56.4	13.8	0.5	0
สมุทรสาคร	100.0	33.0	44.5	21.5	1.0	0
ภาคกลาง	100.0	31.1	44.7	20.6	2.8	0.8
พระนครศรีอยุธยา	100.0	35.7	31.0	29.0	4.0	0.3
อ่างทอง	100.0	19.0	56.2	24.3	0.5	0
ลพบุรี	100.0	26.8	39.3	20.8	8.5	4.8
สิงห์บุรี	100.0	24.8	59.2	14.5	1.5	0
ชัยนาท	100.0	39.9	30.8	26.8	2.5	0
สระบุรี	100.0	40.3	51.4	8.3	0	0
ภาคตะวันออก	100.0	18.5	46.3	31.9	3.0	0.3
ชลบุรี	100.0	20.5	45.2	27.8	6.5	0
ระยอง	100.0	6.5	48.0	44.0	1.5	0
จันทบุรี	100.0	29.0	53.2	16.5	1.3	0
ตราด	100.0	23.3	33.0	41.6	1.8	0.3
ฉะเชิงเทรา	100.0	14.8	50.8	32.8	1.3	0.3
ปราจีนบุรี	100.0	22.3	45.9	31.0	0.8	0
นครนายก	100.0	10.5	45.2	33.3	9.5	1.5
สระแก้ว	100.0	21.3	48.9	28.0	1.5	0.3
ภาคตะวันตก	100.0	31.9	45.0	21.0	2.0	0.1
ราชบุรี	100.0	44.9	33.8	19.5	1.5	0.3
กาญจนบุรี	100.0	36.5	53.2	9.5	0.8	0
สุพรรณบุรี	100.0	34.3	38.1	24.8	2.5	0.3
สมุทรสงคราม	100.0	21.0	61.9	16.3	0.8	0
เพชรบุรี	100.0	32.5	28.5	32.7	6.0	0.3
ประจวบคีรีขันธ์	100.0	22.0	54.2	23.0	0.8	0

ตาราง 9 ร้อยละของประชาชนตัวอย่างฯ จำแนกตามระดับความพึงพอใจต่อโครงการฯ ด้านช่องทางการรับเงิน (ผ่านบัญชีพร้อมเพย์หรือช่องทางการรับเงินเบียดความพิการ) เป็นรายจังหวัด (ต่อ)

จังหวัด	รวม	ความพึงพอใจ				
		มากที่สุด	มาก	ปานกลาง	น้อย	น้อยที่สุด
ภาคเหนือ	100.0	27.1	48.1	22.3	2.0	0.5
เชียงใหม่	100.0	30.8	43.4	21.0	2.0	2.8
ลำพูน	100.0	40.5	49.2	10.3	0	0
ลำปาง	100.0	35.8	46.8	16.3	0.8	0.3
อุตรดิตถ์	100.0	38.0	46.2	15.5	0.3	0
แพร่	100.0	22.5	64.2	12.0	1.3	0
น่าน	100.0	43.8	45.4	8.8	1.5	0.5
พะเยา	100.0	17.3	73.4	8.0	1.0	0.3
เชียงราย	100.0	16.8	36.0	40.9	6.3	0
แม่ฮ่องสอน	100.0	9.3	34.3	54.6	1.8	0
นครสวรรค์	100.0	37.3	38.9	22.8	1.0	0
อุทัยธานี	100.0	19.8	59.1	16.8	4.3	0
กำแพงเพชร	100.0	27.8	47.8	22.3	1.3	0.8
ตาก	100.0	23.3	41.8	24.3	7.8	2.8
สุโขทัย	100.0	23.3	45.9	29.5	0.8	0.5
พิษณุโลก	100.0	21.8	52.6	22.8	2.5	0.3
พิจิตร	100.0	25.8	45.9	28.0	0.3	0
เพชรบูรณ์	100.0	28.0	44.9	26.0	0.8	0.3

ตาราง 9 ร้อยละของประชาชนตัวอย่างฯ จำแนกตามระดับความพึงพอใจต่อโครงการฯ ด้านช่องทางการรับเงิน (ผ่านบัญชีพร้อมเพย์หรือช่องทางการรับเงินเบียดความพิการ) เป็นรายจังหวัด (ต่อ)

จังหวัด	รวม	ความพึงพอใจ				
		มากที่สุด	มาก	ปานกลาง	น้อย	น้อยที่สุด
ภาคตะวันออกเฉียงเหนือ	100.0	32.7	49.4	16.5	1.1	0.3
นครราชสีมา	100.0	25.8	53.4	19.5	0.5	0.8
บุรีรัมย์	100.0	39.3	48.4	10.0	2.3	0
สุรินทร์	100.0	33.0	55.9	10.8	0.3	0
ศรีสะเกษ	100.0	18.8	60.7	19.5	1.0	0
อุบลราชธานี	100.0	37.8	43.9	18.0	0	0.3
ยโสธร	100.0	39.8	41.7	18.0	0.5	0
ชัยภูมิ	100.0	35.0	52.1	12.3	0.3	0.3
อำนาจเจริญ	100.0	30.3	58.4	10.8	0.5	0
บึงกาฬ	100.0	32.0	56.4	11.3	0.3	0
หนองบัวลำภู	100.0	34.5	42.7	19.5	3.0	0.3
ขอนแก่น	100.0	22.5	43.7	32.0	1.8	0
อุดรธานี	100.0	42.8	43.9	12.5	0.8	0
เลย	100.0	16.0	63.4	16.3	3.3	1.0
หนองคาย	100.0	35.8	54.2	10.0	0	0
มหาสารคาม	100.0	26.8	53.4	19.8	0	0
ร้อยเอ็ด	100.0	30.8	49.1	19.3	0.5	0.3
กาฬสินธุ์	100.0	47.7	37.5	14.8	0	0
สกลนคร	100.0	40.5	44.7	13.3	1.0	0.5
นครพนม	100.0	25.8	42.4	25.8	3.5	2.5
มุกดาหาร	100.0	38.8	41.9	17.0	2.0	0.3

ตาราง 9 ร้อยละของประชาชนตัวอย่างฯ จำแนกตามระดับความพึงพอใจต่อโครงการฯ ด้านช่องทางการรับเงิน (ผ่านบัญชีพร้อมเพย์หรือช่องทางการรับเงินเบียดความพิการ) เป็นรายจังหวัด (ต่อ)

จังหวัด	รวม	ความพึงพอใจ				
		มากที่สุด	มาก	ปานกลาง	น้อย	น้อยที่สุด
ภาคใต้	100.0	19.9	53.0	24.2	2.3	0.6
นครศรีธรรมราช	100.0	7.5	56.9	31.5	3.3	0.8
กระบี่	100.0	17.5	61.0	16.0	4.0	1.5
พังงา	100.0	26.5	49.0	24.0	0.5	0
ภูเก็ต	100.0	14.0	63.7	20.5	1.5	0.3
สุราษฎร์ธานี	100.0	4.5	55.9	36.5	2.8	0.3
ระนอง	100.0	37.4	36.3	25.3	1.0	0
ชุมพร	100.0	36.8	48.9	14.0	0.3	0
สงขลา	100.0	13.3	44.9	30.3	8.5	3.0
สตูล	100.0	14.0	58.0	27.0	1.0	0
ตรัง	100.0	25.3	44.6	27.8	1.8	0.5
พัทลุง	100.0	18.8	55.1	21.8	4.0	0.3
ปัตตานี	100.0	14.0	61.4	22.8	1.3	0.5
ยะลา	100.0	31.0	55.5	12.0	1.5	0
นราธิวาส	100.0	18.5	49.9	29.3	1.5	0.8

ตาราง 10 ร้อยละของประชาชนตัวอย่างฯ จำแนกตามระดับความพึงพอใจต่อโครงการฯ ด้านการประชาสัมพันธ์โครงการฯ เป็นรายจังหวัด

จังหวัด	รวม	ความพึงพอใจ				
		มากที่สุด	มาก	ปานกลาง	น้อย	น้อยที่สุด
ทั่วประเทศ	100.0	29.3	49.4	18.9	2.1	0.3
กรุงเทพมหานคร และปริมณฑล	100.0	29.3	42.4	23.0	4.9	0.4
กรุงเทพมหานคร	100.0	28.9	41.4	25.4	3.8	0.5
สมุทรปราการ	100.0	10.5	58.4	24.3	6.5	0.3
นนทบุรี	100.0	34.9	30.3	29.5	4.5	0.8
ปทุมธานี	100.0	41.8	42.9	13.3	1.5	0.5
นครปฐม	100.0	36.0	44.7	11.5	7.8	0
สมุทรสาคร	100.0	24.3	38.1	29.8	7.5	0.3
ภาคกลาง	100.0	33.3	47.0	18.7	0.9	0.1
พระนครศรีอยุธยา	100.0	40.2	38.3	19.5	2.0	0
อ่างทอง	100.0	16.3	59.4	23.5	0.8	0
ลพบุรี	100.0	34.8	46.6	18.3	0.3	0
สิงห์บุรี	100.0	19.8	57.4	22.0	0.5	0.3
ชัยนาท	100.0	44.6	32.3	21.3	1.5	0.3
สระบุรี	100.0	44.0	47.7	7.8	0.5	0
ภาคตะวันออก	100.0	18.1	50.8	26.5	4.1	0.5
ชลบุรี	100.0	15.5	55.4	23.8	5.3	0
ระยอง	100.0	3.0	44.9	44.8	6.5	0.8
จันทบุรี	100.0	30.3	50.9	17.5	1.0	0.3
ตราด	100.0	32.0	40.9	26.5	0.3	0.3
ฉะเชิงเทรา	100.0	20.5	46.7	26.5	6.3	0
ปราจีนบุรี	100.0	25.0	42.7	30.3	2.0	0
นครนายก	100.0	4.0	73.9	8.5	11.3	2.3
สระแก้ว	100.0	14.5	50.7	34.0	0.5	0.3
ภาคตะวันตก	100.0	31.2	48.6	18.4	1.8	0
ราชบุรี	100.0	36.3	45.4	18.0	0.3	0
กาญจนบุรี	100.0	41.0	47.2	10.8	1.0	0
สุพรรณบุรี	100.0	35.8	49.4	13.3	1.5	0
สมุทรสงคราม	100.0	16.3	70.4	13.3	0	0
เพชรบุรี	100.0	33.5	34.5	29.0	3.0	0
ประจวบคีรีขันธ์	100.0	24.3	44.7	26.0	5.0	0

ตาราง 10 ร้อยละของประชาชนตัวอย่างฯ จำแนกตามระดับความพึงพอใจต่อโครงการฯ ด้านการประชาสัมพันธ์โครงการฯ เป็นรายจังหวัด (ต่อ)

จังหวัด	รวม	ความพึงพอใจ				
		มากที่สุด	มาก	ปานกลาง	น้อย	น้อยที่สุด
ภาคเหนือ	100.0	29.0	49.7	19.1	1.7	0.5
เชียงใหม่	100.0	29.0	51.2	16.0	2.0	1.8
ลำพูน	100.0	49.0	39.0	12.0	0	0
ลำปาง	100.0	32.5	55.4	11.8	0.3	0
อุตรดิตถ์	100.0	43.8	46.9	8.5	0.5	0.3
แพร่	100.0	21.8	62.4	15.5	0.3	0
น่าน	100.0	49.6	40.8	7.8	1.5	0.3
พะเยา	100.0	19.5	67.9	12.3	0.3	0
เชียงราย	100.0	11.8	39.5	39.9	8.5	0.3
แม่ฮ่องสอน	100.0	11.3	52.9	35.0	0.5	0.3
นครสวรรค์	100.0	36.0	43.7	19.0	1.3	0
อุทัยธานี	100.0	26.0	66.2	7.3	0.5	0
กำแพงเพชร	100.0	26.0	45.7	26.0	1.5	0.8
ตาก	100.0	23.8	42.4	24.0	5.8	4.0
สุโขทัย	100.0	14.5	49.9	33.8	1.8	0
พิษณุโลก	100.0	33.5	46.9	18.3	1.0	0.3
พิจิตร	100.0	34.0	35.2	27.5	3.0	0.3
เพชรบูรณ์	100.0	30.8	58.4	10.3	0.5	0

ตาราง 10 ร้อยละของประชาชนตัวอย่างฯ จำแนกตามระดับความพึงพอใจต่อโครงการฯ ด้านการประชาสัมพันธ์โครงการฯ เป็นรายจังหวัด (ต่อ)

จังหวัด	รวม	ความพึงพอใจ				
		มากที่สุด	มาก	ปานกลาง	น้อย	น้อยที่สุด
ภาคตะวันออกเฉียงเหนือ	100.0	37.9	49.2	12.0	0.7	0.2
นครราชสีมา	100.0	22.5	43.7	30.8	2.0	1.0
บุรีรัมย์	100.0	46.7	44.5	8.5	0.3	0
สุรินทร์	100.0	30.3	59.6	9.8	0.3	0
ศรีสะเกษ	100.0	26.5	63.5	9.5	0.5	0
อุบลราชธานี	100.0	47.0	48.0	5.0	0	0
ยโสธร	100.0	45.2	38.0	15.8	1.0	0
ชัยภูมิ	100.0	42.0	51.2	6.3	0.5	0
อำนาจเจริญ	100.0	25.8	53.9	19.5	0.8	0
บึงกาฬ	100.0	34.5	53.5	11.5	0.5	0
หนองบัวลำภู	100.0	40.3	49.1	10.3	0.3	0
ขอนแก่น	100.0	30.8	52.4	15.8	1.0	0
อุดรธานี	100.0	46.0	46.0	8.0	0	0
เลย	100.0	25.8	62.4	9.3	2.5	0
หนองคาย	100.0	41.8	42.2	16.0	0	0
มหาสารคาม	100.0	25.3	60.1	13.8	0.8	0
ร้อยเอ็ด	100.0	50.9	39.3	9.8	0	0
กาฬสินธุ์	100.0	50.2	40.8	9.0	0	0
สกลนคร	100.0	53.9	41.3	4.0	0.8	0
นครพนม	100.0	29.5	45.4	19.8	2.0	3.3
มุกดาหาร	100.0	43.8	48.7	7.5	0	0

ตาราง 10 ร้อยละของประชาชนตัวอย่างฯ จำแนกตามระดับความพึงพอใจต่อโครงการฯ ด้านการประชาสัมพันธ์โครงการฯ เป็นรายจังหวัด (ต่อ)

จังหวัด	รวม	ความพึงพอใจ				
		มากที่สุด	มาก	ปานกลาง	น้อย	น้อยที่สุด
ภาคใต้	100.0	21.4	54.0	22.0	2.5	0.1
นครศรีธรรมราช	100.0	6.3	62.7	30.0	1.0	0
กระบี่	100.0	19.8	57.1	19.3	3.3	0.5
พังงา	100.0	26.5	51.0	21.5	1.0	0
ภูเก็ต	100.0	7.3	48.4	33.3	11.0	0
สุราษฎร์ธานี	100.0	5.3	57.4	34.5	2.5	0.3
ระนอง	100.0	38.0	39.2	22.5	0.3	0
ชุมพร	100.0	43.3	45.2	11.5	0	0
สงขลา	100.0	13.8	42.9	30.3	12.0	1.0
สตูล	100.0	18.0	58.7	22.3	1.0	0
ตรัง	100.0	23.0	51.9	24.3	0.8	0
พัทลุง	100.0	15.0	65.2	19.3	0.5	0
ปัตตานี	100.0	16.3	70.1	12.8	0.8	0
ยะลา	100.0	42.5	47.5	9.5	0.5	0
นราธิวาส	100.0	24.3	58.2	17.5	0	0



 0 2142 1234 ต่อ 21271 – 3

 ศูนย์ราชการเฉลิมพระเกียรติ 80 พรรษา อาคารบี ชั้น 2 ถนนแจ้งวัฒนะ เขตหลักสี่ กรุงเทพฯ 10210

 <https://www.nso.go.th>

 nsoofthailand

 nsoofthailand

 nsoofthailand

 NSO OF THAILAND