

# การสำรวจความต้องการ ของประชาชน

ของ वर्षปีใหม่ที่ต้องการจากรัฐบาล  
พ.ศ. 2568

สำนักงานสภิตติแห่งชาติ  
กระทรวงดิจิทัลเพื่อเศรษฐกิจและสังคม



<https://www.nso.go.th>



# การสำรวจความต้องการของประชาชน พ.ศ. 2568 (ของขวัญปีใหม่ที่ต้องการจากรัฐบาล)

## หน่วยงานเจ้าของเรื่อง



กลุ่มสถิติเพื่อติดตามและประเมินผลนโยบายภาครัฐ 2 กองสถิติสาธารณมติ

สำนักงานสถิติแห่งชาติ กระทรวงดิจิทัลเพื่อเศรษฐกิจและสังคม

โทรศัพท์ 0 2142 1234 ต่อ 21279 - 80 โทรสาร 0 2143 8138 - 9

ไปรษณีย์อิเล็กทรอนิกส์ E-mail : [popinion@nso.go.th](mailto:popinion@nso.go.th)

เผยแพร่โดย

กองสถิติพยากรณ์  
สำนักงานสถิติแห่งชาติ  
ศูนย์ราชการเฉลิมพระเกียรติ 80 พรรษาฯ อาคารบี ชั้น 2  
ถนนแจ้งวัฒนะ เขตหลักสี่ กรุงเทพฯ 10210  
โทร. 0 2142 1234 ต่อ 17482 - 3  
โทรสาร 0 2143 8130 - 1  
ไปรษณีย์อิเล็กทรอนิกส์ binfopub@nso.go.th

ปีที่พิมพ์

2567

## คำนำ

ตามที่รัฐบาลชุดปัจจุบันได้เข้ามาบริหารประเทศ โดยมีเจตนาธรรมณ์และนโยบายเพื่อสร้างความร่วมมือกับทุกภาคส่วน เปลี่ยนความท้าทายเป็นโอกาสในการพัฒนา และสร้างความเสมอภาคทางเศรษฐกิจและสังคมให้กับประชาชนทุกคน ดังคำแถลงนโยบายต่อรัฐสภา และมั่นใจที่จะเป็นรัฐบาลแห่ง “ความหวัง โอกาส และความเสมอภาคทางเศรษฐกิจและสังคม” เดินหน้าพลิกฟื้นประเทศผ่านนโยบายเร่งด่วนของรัฐบาล เพื่ออนาคตของประชาชนทุกคน

กระทรวงดิจิทัลเพื่อเศรษฐกิจและสังคม โดยสำนักงานสถิติแห่งชาติ ในฐานะหน่วยงานหลักในการผลิตข้อมูลจึงได้ดำเนินการสำรวจความต้องการของประชาชน พ.ศ. 2568 (ของขวัญปีใหม่ที่ต้องการจากรัฐบาล) เพื่อเป็นข้อมูลให้รัฐบาลและหน่วยงานที่เกี่ยวข้องนำไปติดตาม ประเมินผล วางแผนและกำหนดนโยบายเพื่อให้ประชาชนได้รับผลประโยชน์อย่างทั่วถึงและเท่าเทียม

## บทสรุปสำหรับผู้บริหาร

### การสำรวจความต้องการของประชาชน พ.ศ. 2568 (ของขวัญปีใหม่ที่ต้องการจากรัฐบาล)

ตามที่รัฐบาลชุดปัจจุบันได้เข้ามาบริหารประเทศ โดยมีเจตนารมณ์และนโยบายเพื่อสร้างความร่วมมือกับทุกภาคส่วน เปลี่ยนความท้าทายเป็นโอกาสในการพัฒนา และสร้างความเสมอภาคทางเศรษฐกิจและสังคมให้กับประชาชนทุกคน ดังคำแถลงนโยบายต่อรัฐสภา และมั่นใจที่จะเป็นรัฐบาลแห่ง “ความหวัง โอกาส และความเสมอภาคทางเศรษฐกิจและสังคม” เดินหน้าพลิกฟื้นประเทศผ่านนโยบายเร่งด่วนของรัฐบาล เพื่ออนาคตของประชาชนทุกคน

กระทรวงดิจิทัลเพื่อเศรษฐกิจและสังคม โดยสำนักงานสถิติแห่งชาติ ดำเนินการสำรวจความต้องการของประชาชน พ.ศ. 2568 (ของขวัญปีใหม่ที่ต้องการจากรัฐบาล) เพื่อเป็นข้อมูลให้รัฐบาลและหน่วยงานที่เกี่ยวข้องนำไปติดตาม ประเมินผล วางแผนและกำหนดนโยบายเพื่อให้ประชาชนได้รับผลประโยชน์อย่างทั่วถึงและเท่าเทียม โดยใช้วิธีการสำรวจด้วยตัวอย่างแบบ Stratified Two - stage Sampling โดยส่งเจ้าหน้าที่ของสำนักงานสถิติแห่งชาติไปสัมภาษณ์สมาชิกในครัวเรือนที่มีอายุตั้งแต่ 18 ปีขึ้นไป ทุกจังหวัดทั่วประเทศ จำนวนตัวอย่างทั้งสิ้น 31,500 ราย ระหว่างวันที่ 4 - 22 พฤศจิกายน 2567 สรุปผลประชาชนตัวอย่าง ดังนี้

#### 1. เรื่องที่ต้องการให้รัฐบาลช่วยเหลือเพื่อเป็นของขวัญปีใหม่ในปี พ.ศ. 2568

ประชาชนร้อยละ 85.8 ระบุว่า การควบคุมราคาสินค้าอุปโภค - บริโภค เป็นเรื่องที่ต้องการให้รัฐบาลช่วยเหลือเพื่อเป็นของขวัญปีใหม่ในปี พ.ศ. 2568 ในสัดส่วนที่สูงที่สุด รองลงมา ได้แก่ ลดค่าไฟฟ้า ค่าน้ำประปา (ร้อยละ 62.3) ลดราคาน้ำมันเชื้อเพลิง ก๊าซหุงต้ม (ร้อยละ 43.9) เพิ่มสวัสดิการ เช่น เงินผู้มีรายได้น้อย การรักษาพยาบาล เป็นต้น (ร้อยละ 28.0) และเพิ่มค่าแรงขั้นต่ำ/เงินเดือน (ร้อยละ 23.1)

ร้อยละของประชาชน จำแนกตามเรื่องที่ต้องการให้รัฐบาลช่วยเหลือเพื่อเป็นของขวัญปีใหม่ในปี พ.ศ. 2568 ใน 5 อันดับแรก

ทั่วประเทศ 5 อันดับแรก



85.8%

ควบคุมราคาสินค้า  
อุปโภค - บริโภค



62.3%

ลดค่าไฟฟ้า  
ค่าน้ำประปา



43.9%

ลดราคาน้ำมันเชื้อเพลิง  
ก๊าซหุงต้ม



28.0%

เพิ่มสวัสดิการ  
เช่น เงินผู้มีรายได้น้อย  
การรักษาพยาบาล เป็นต้น



23.1%

เพิ่มค่าแรงขั้นต่ำ/  
เงินเดือน

หมายเหตุ : ตอบได้มากกว่า 1 คำตอบ

เมื่อพิจารณาเป็นรายภาค พบว่า ประชาชนในทุกภาค (ประมาณร้อยละ 83 - 91) ระบุว่า การควบคุมราคาสินค้าอุปโภค - บริโภค เป็นเรื่องที่ต้องการให้รัฐบาลช่วยเหลือเพื่อเป็นของขวัญปีใหม่ในปี พ.ศ. 2568 ในสัดส่วนที่สูงที่สุด

ร้อยละของประชาชน จำแนกตามเรื่องที่ต้องการให้รัฐบาลช่วยเหลือเพื่อเป็นของขวัญปีใหม่ในปี พ.ศ. 2568 ใน 3 อันดับแรก เป็นรายภาค

### รายภาค 3 อันดับแรก

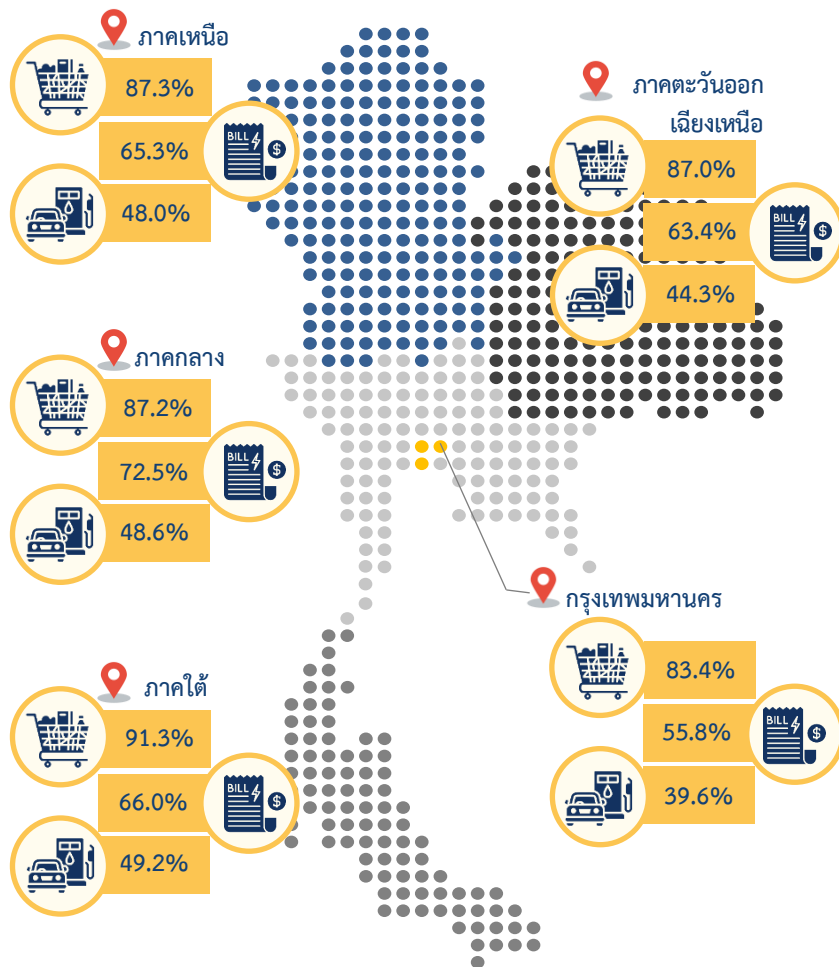

### คำอธิบาย



ควบคุมราคาสินค้า  
อุปโภค - บริโภค



ลดค่าไฟฟ้า  
ค่าน้ำประปา



ลดราคาน้ำมัน  
เชื้อเพลิง ก๊าซหุงต้ม

หมายเหตุ : ตอบได้มากกว่า 1 คำตอบ

## 2. ปัญหาสำคัญของสังคมไทย

ประชาชนร้อยละ 86.0 ระบุว่าเศรษฐกิจตกต่ำ/ค่าครองชีพสูง เป็นปัญหาสำคัญของสังคมไทย ในสัดส่วนที่สูงที่สุด รองลงมา ได้แก่ ความยากจน/หนี้สิน (ร้อยละ 51.6) ปัญหาแรงงาน (ร้อยละ 34.8) ปัญหาสุขภาพจิต (ร้อยละ 25.8) และอาชญากรรมออนไลน์ (ร้อยละ 21.0)

เมื่อพิจารณาเป็นรายภาค พบว่า ประชาชนในทุกภาค (ประมาณร้อยละ 83 - 90) ระบุว่าเศรษฐกิจตกต่ำ/ค่าครองชีพสูง เป็นปัญหาสำคัญของสังคมไทย

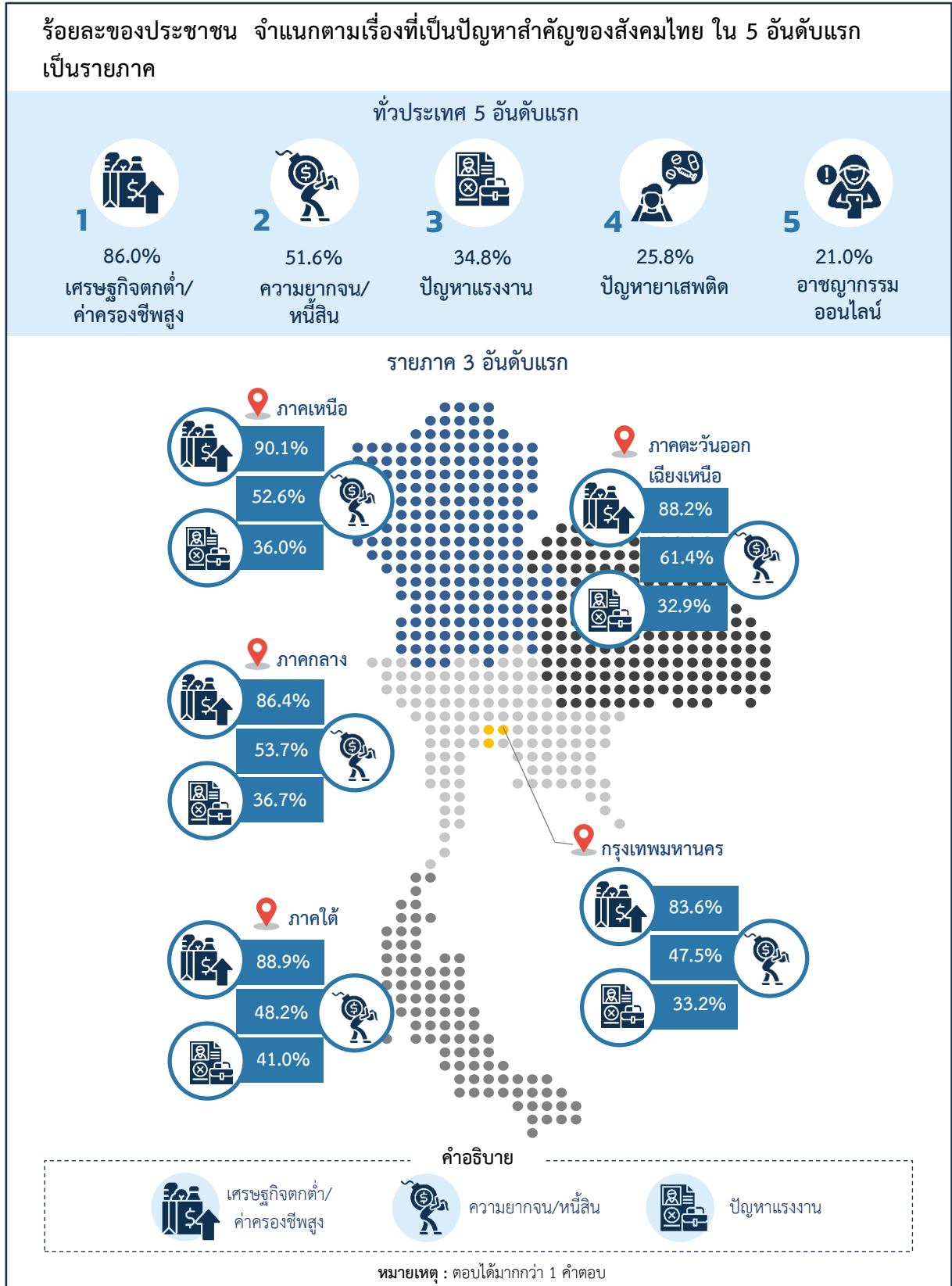

### 3. นโยบายเร่งด่วนที่ต้องการให้รัฐบาลดำเนินการมากที่สุด

ประชาชนร้อยละ 75.9 ระบุว่าต้องการให้รัฐบาลดำเนินนโยบายเร่งด่วนในเรื่องการลดราคาค่าพลังงานและสาธารณูปโภคในสัดส่วนที่สูงที่สุด

เมื่อพิจารณาเป็นรายภาค พบว่า ประชาชนในทุกภาค (ประมาณร้อยละ 70 - 78) ระบุว่า การลดราคา ค่าพลังงานและสาธารณูปโภค เป็นนโยบายเร่งด่วนที่ต้องการให้รัฐบาลดำเนินการในสัดส่วนที่สูงที่สุด

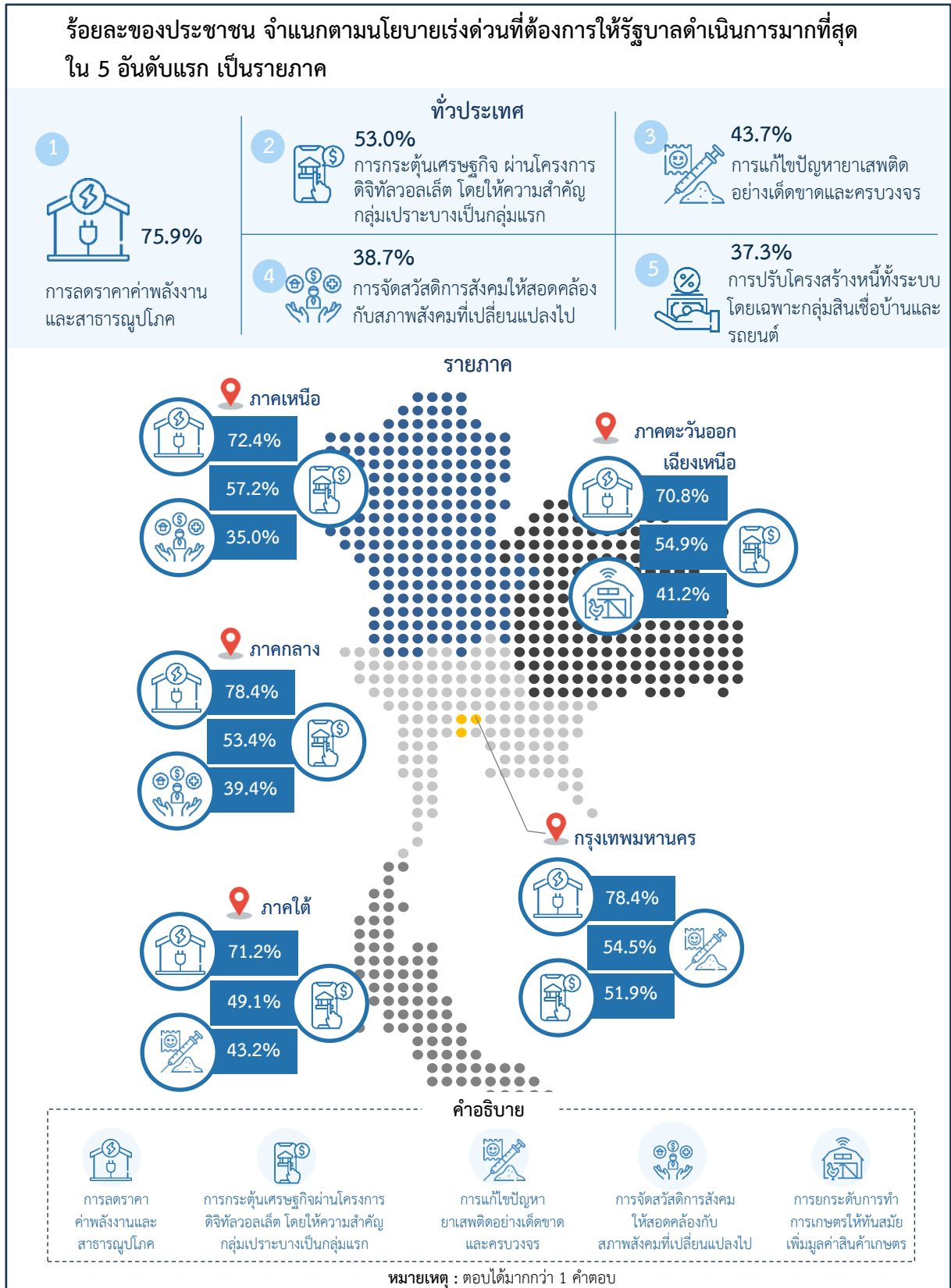



#### 4. ความพึงพอใจต่อผลงานของรัฐบาลเมื่อบริหารงานครบ 2 เดือน

ประชาชนร้อยละ 27.6 ระบุว่ามีความพึงพอใจต่อผลงานของรัฐบาลหลังการบริหารงานครบ 2 เดือน นับจากแถลงนโยบายต่อรัฐสภา (12 กันยายน 2567) ในระดับมาก – มากที่สุด (มากที่สุด ร้อยละ 23.5 และมากที่สุด ร้อยละ 4.1) ร้อยละ 48.8 ระบุว่ามีความพึงพอใจ ในระดับปานกลาง ร้อยละ 20.1 ระบุว่ามีความพึงพอใจ ในระดับน้อย และร้อยละ 3.5 ระบุว่าน้อยที่สุด

เมื่อพิจารณาเป็นรายภาค พบว่า ประชาชนในภาคตะวันออกเฉียงเหนือ ร้อยละ 43.1 ระบุว่ามีความพึงพอใจ ในระดับมาก – มากที่สุด ในสัดส่วนที่สูงกว่าภาคอื่น และเมื่อพิจารณาเป็นรายกลุ่มอายุ พบว่า ประชาชน ในกลุ่มอายุตั้งแต่ 60 ปีขึ้นไป ร้อยละ 36.3 ระบุว่ามีความพึงพอใจ ในระดับมาก – มากที่สุด ในสัดส่วน ที่สูงกว่ากลุ่มอายุอื่น

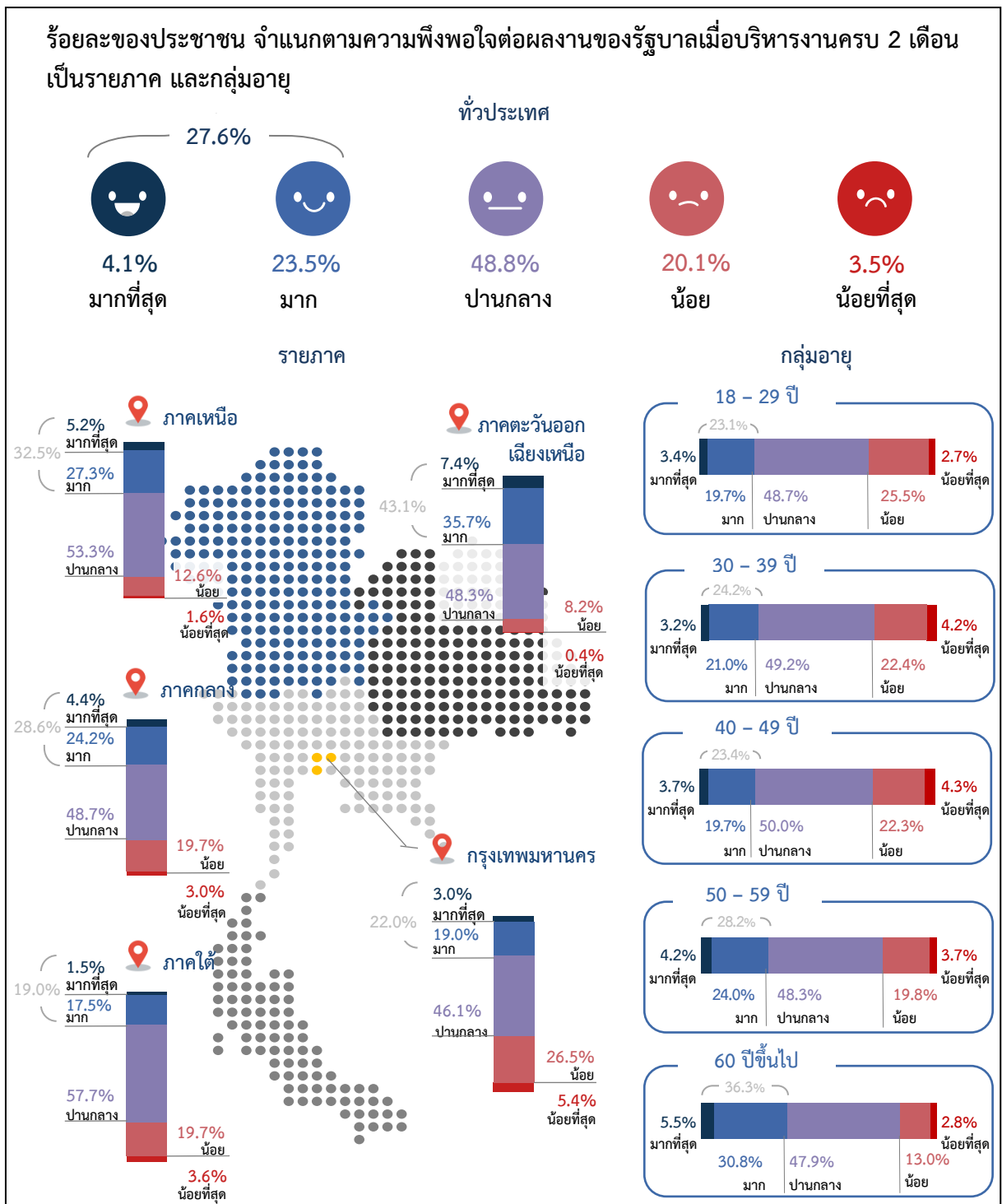

### 5. ความเชื่อมั่นในการบริหารงานของรัฐบาล

ประชาชนร้อยละ 28.8 ระบุว่ามีความเชื่อมั่นในการบริหารงานของรัฐบาล ในระดับมาก - มากที่สุด (มากร้อยละ 24.8 และมากที่สุดร้อยละ 4.0) ร้อยละ 48.2 ระบุว่ามีความเชื่อมั่นฯ ในระดับปานกลาง ร้อยละ 19.3 ระบุว่ามีความเชื่อมั่นฯ ในระดับน้อย และร้อยละ 3.7 ระบุว่าน้อยที่สุด

เมื่อพิจารณาเป็นรายภาค พบว่า ประชาชนในภาคตะวันออกเฉียงเหนือ ร้อยละ 45.7 ระบุว่ามีความเชื่อมั่นฯ ในระดับมาก - มากที่สุด ในสัดส่วนที่สูงกว่าภาคอื่น และเมื่อพิจารณาเป็นรายกลุ่มอายุ พบว่า ประชาชนในกลุ่มอายุตั้งแต่ 60 ปีขึ้นไป ร้อยละ 36.9 ระบุว่ามีความเชื่อมั่นฯ ในระดับมาก - มากที่สุด ในสัดส่วนที่สูงกว่ากลุ่มอายุอื่น

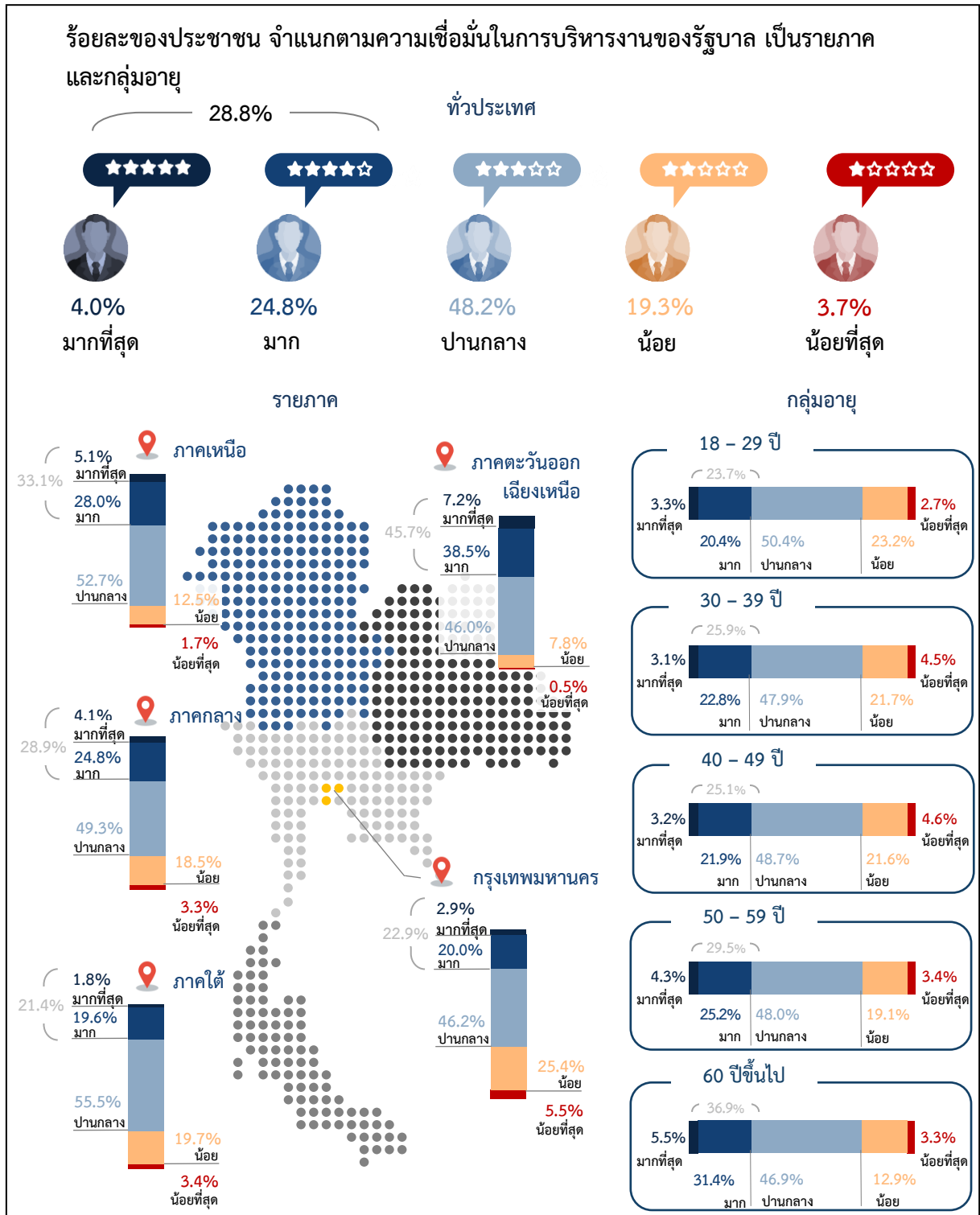

## 6. การติดตาม/รับรู้ข้อมูลข่าวสารหรือผลงานของรัฐบาล

ประชาชนร้อยละ 28.6 ระบุว่าติดตาม/รับรู้ข้อมูลข่าวสารหรือผลงานของรัฐบาลชุดปัจจุบัน เป็นประจำทุกวัน ร้อยละ 57.9 ระบุว่าติดตาม/รับรู้ เป็นบางครั้งบางคราว (รายสัปดาห์ - รายเดือน) โดยระบุแหล่งที่ติดตาม/รับรู้ ได้แก่ โทรทัศน์ (ร้อยละ 73.4) รองลงมาได้แก่ สื่อสังคมออนไลน์ เช่น เฟซบุ๊ก ไลน์ ทวิตเตอร์ เป็นต้น (ร้อยละ 50.9) ขณะที่ร้อยละ 13.5 ไม่ติดตาม/ไม่รับรู้

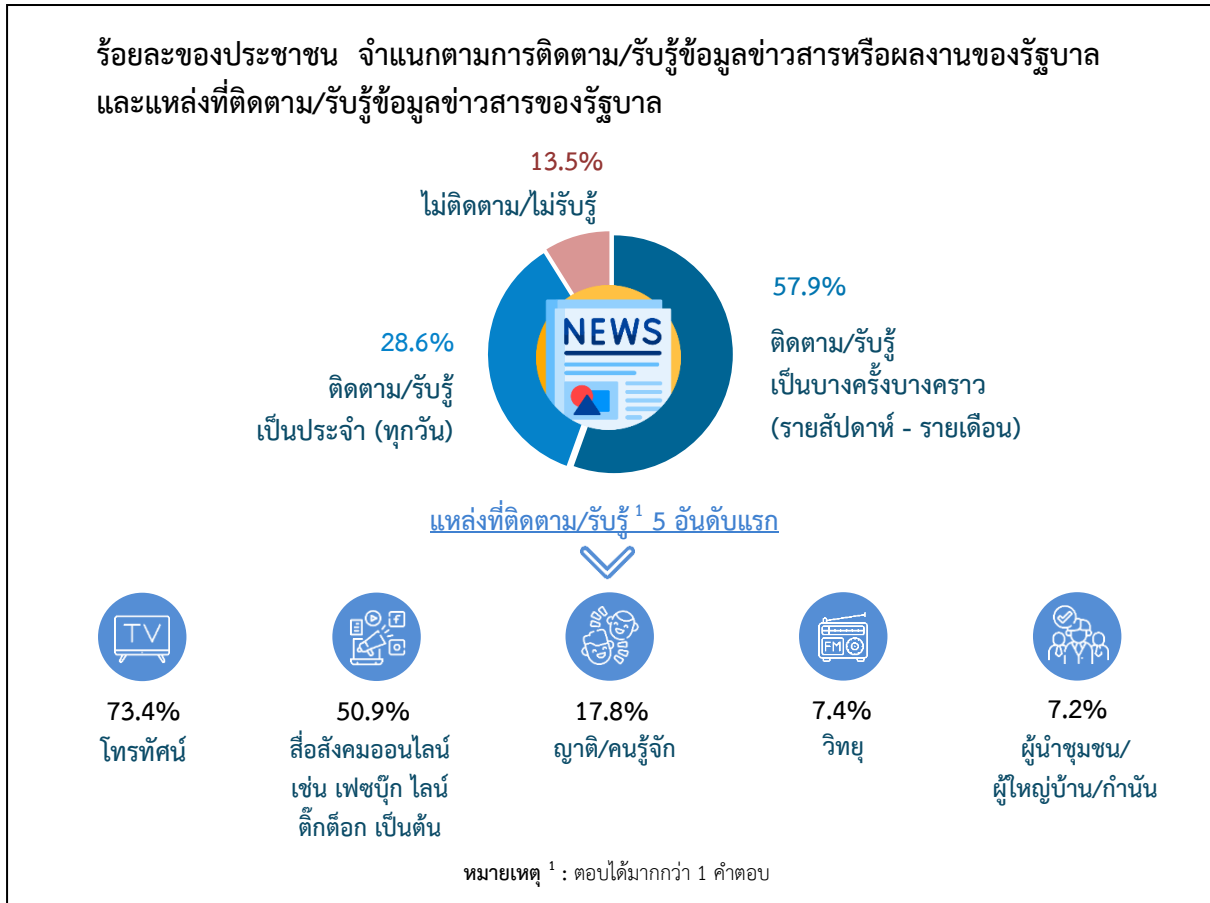

การสำรวจครั้งนี้ มีรายละเอียดข้อมูลของประชาชนตัวอย่าง ดังนี้

- 1) เพศ : เป็นชายร้อยละ 47.6 เป็นหญิงร้อยละ 52.4
- 2) อายุ : อายุ 18 – 29 ปีร้อยละ 20.5 อายุ 30 – 39 ปีร้อยละ 16.2 อายุ 40 – 49 ปีร้อยละ 16.2 อายุ 50 – 59 ปีร้อยละ 19.4 และอายุตั้งแต่ 60 ปีขึ้นไปร้อยละ 27.7
- 3) ระดับการศึกษา : ไม่เคยเรียน/ประถมศึกษาหรือต่ำกว่าร้อยละ 35.6 มัธยมศึกษา/ปวช. ร้อยละ 44.9 ปวส./ปวท./อนุปริญญาร้อยละ 8.2 และปริญญาตรีขึ้นไปร้อยละ 11.3
- 4) สถานภาพการทำงาน : ประกอบอาชีพเป็นข้าราชการ พนักงาน ลูกจ้างของรัฐ/พนักงานรัฐวิสาหกิจ ร้อยละ 6.8 พนักงาน/ลูกจ้างเอกชนร้อยละ 16.6 ค้าขาย/ประกอบธุรกิจส่วนตัวร้อยละ 22.6 เกษตรกร ร้อยละ 19.0 รับจ้างทั่วไป/กรรมกร/ขับรถรับจ้างร้อยละ 13.2 และอื่นๆ ได้แก่ พ่อบ้าน/แม่บ้าน นักเรียน/นักศึกษา ว่างาน ข้าราชการบำนาญ ชรา พิกการร้อยละ 21.8
- 5) รายได้เฉลี่ยต่อเดือน : รายได้น้อยกว่า 3,501 บาทร้อยละ 14.7 รายได้ 3,501 – 10,000 บาทร้อยละ 44.9 รายได้ 10,001 – 30,000 บาทร้อยละ 35.9 และรายได้มากกว่า 30,000 บาทร้อยละ 4.5

สารบัญ

	หน้า
คำนำ.....	ค
บทสรุปสำหรับผู้บริหาร.....	ง
สารบัญแผนภูมิ.....	ฉ
สารบัญตาราง.....	ฐ
<b>บทที่ 1 บทนำ</b>	
1.1 ความเป็นมา.....	1
1.2 วัตถุประสงค์.....	1
1.3 การนำข้อมูลไปใช้ประโยชน์.....	1
1.4 คำอธิบาย.....	1
<b>บทที่ 2 ระเบียบวิธีสถิติ</b>	
2.1 คุ่มรวม.....	4
2.2 แผนการเลือกตัวอย่าง.....	4
2.3 เครื่องมือ.....	5
2.4 การปฏิบัติงานเก็บรวบรวมข้อมูล.....	5
2.5 การประมาณผล.....	5
2.6 ระดับการนำเสนอผล.....	5
<b>บทที่ 3 สรุปผลการสำรวจ</b>	
3.1 จำนวนประชาชนตัวอย่าง.....	6
3.2 คุณลักษณะของตัวอย่าง.....	6
3.3 เรื่องที่ต้องการให้รัฐบาลช่วยเหลือเพื่อเป็นของขวัญปีใหม่ในปี พ.ศ. 2568.....	8
3.4 ปัญหาสำคัญของสังคมไทย.....	10
3.5 นโยบายเร่งด่วนที่ต้องการให้รัฐบาลดำเนินการมากที่สุด.....	12
3.6 ภาพรวมการดำเนินงานของรัฐบาล.....	14
3.7 การติดตามข้อมูลข่าวสารของรัฐบาล.....	16
<b>ตารางสถิติ</b>	
สารบัญตารางสถิติ.....	20

## สารบัญแผนภูมิ

	หน้า
แผนภูมิ 3.1 ร้อยละของประชาชน จำแนกตามเรื่องที่ต้องการให้รัฐบาลช่วยเหลือเพื่อเป็นของขวัญปีใหม่ในปี พ.ศ. 2568 ใน 10 อันดับแรก	8
แผนภูมิ 3.2 ร้อยละของประชาชน จำแนกตามเรื่องที่เป็นปัญหาสำคัญของสังคมไทยใน 10 อันดับแรก	10
แผนภูมิ 3.3 ร้อยละของประชาชน จำแนกตามนโยบายเร่งด่วนที่ต้องการให้รัฐบาลดำเนินการมากที่สุด ใน 10 อันดับแรก	12
แผนภูมิ 3.4 ร้อยละของประชาชน จำแนกตามการติดตาม/รับรู้ข้อมูลข่าวสารหรือผลงานของรัฐบาล และแหล่งที่ติดตาม/รับรู้ข้อมูลข่าวสารของรัฐบาล	16

## สารบัญตาราง

	หน้า
ตาราง 3.1 จำนวนประชาชนตัวอย่าง จำแนกตามภาค และเขตการปกครอง	6
ตาราง 3.2 ร้อยละของประชาชนตัวอย่าง จำแนกตามคุณลักษณะของตัวอย่าง เป็นรายภาค	7
ตาราง 3.3 ร้อยละของประชาชน จำแนกตามเรื่องที่ต้องการให้รัฐบาลช่วยเหลือเพื่อเป็นของขวัญปีใหม่ในปี พ.ศ. 2568 เป็นรายภาค	9
ตาราง 3.4 ร้อยละของประชาชน จำแนกตามเรื่องที่เป็นปัญหาสำคัญของสังคมไทย เป็นรายภาค	11
ตาราง 3.5 ร้อยละของประชาชน จำแนกตามนโยบายเร่งด่วนที่ต้องการให้รัฐบาลดำเนินการมากที่สุด เป็นรายภาค	13
ตาราง 3.6 ร้อยละของประชาชน จำแนกตามความพึงพอใจต่อผลงานของรัฐบาลเมื่อบริหารงานครบ 2 เดือน เป็นรายภาค	14
ตาราง 3.7 ร้อยละของประชาชน จำแนกตามความเชื่อมั่นในการบริหารงานของรัฐบาล เป็นรายภาค	15
ตาราง 3.8 ร้อยละของประชาชน จำแนกตามการติดตาม/รับรู้ข้อมูลข่าวสารหรือผลงานของรัฐบาล และแหล่งที่ติดตาม/รับรู้ข้อมูลข่าวสารของรัฐบาล เป็นรายภาค	17
ตาราง 3.9 ร้อยละของประชาชนที่ติดตาม/รับรู้ข้อมูลข่าวสารหรือผลงานของรัฐบาล จำแนกตามการรับชม/รับฟังรายการเสียงจากใจไทยคู่ฟ้า เป็นรายภาค	18

# บทที่ 1

## บทนำ

### 1.1 ความเป็นมา

ตามที่รัฐบาลชุดปัจจุบันได้เข้ามาบริหารประเทศ โดยมีเจตนาธรรมณ์และนโยบายเพื่อสร้างความร่วมมือกับทุกภาคส่วน เปลี่ยนความท้าทายเป็นโอกาสในการพัฒนา และสร้างความเสมอภาคทางเศรษฐกิจและสังคมให้กับประชาชนทุกคน ดังคำแถลงนโยบายต่อรัฐสภา และมั่นใจที่จะเป็นรัฐบาลแห่ง “ความหวัง โอกาส และความเสมอภาคทางเศรษฐกิจและสังคม” เดินหน้าพลิกฟื้นประเทศผ่านนโยบายเร่งด่วนของรัฐบาล เพื่ออนาคตของประชาชนทุกคน

กระทรวงดิจิทัลเพื่อเศรษฐกิจและสังคม โดยสำนักงานสถิติแห่งชาติ ในฐานะหน่วยงานหลักในการผลิตข้อมูล จึงได้ดำเนินการสำรวจความต้องการของประชาชน พ.ศ. 2568 (ของขวัญปีใหม่ที่ต้องการจากรัฐบาล) เพื่อเป็นข้อมูลให้รัฐบาลและหน่วยงานที่เกี่ยวข้องนำไปติดตาม ประเมินผล วางแผนกำหนดนโยบายเพื่อให้ประชาชนได้รับผลประโยชน์อย่างทั่วถึงและเท่าเทียม

### 1.2 วัตถุประสงค์

1.2.1 เพื่อให้มีข้อมูลสำหรับภาครัฐและหน่วยงานที่เกี่ยวข้อง ใช้ประกอบการตัดสินใจ วางแผนและกำหนดนโยบายที่เกี่ยวข้องให้ตรงกับความต้องการของประชาชน

1.2.2 เพื่อให้มีข้อมูลสำหรับภาครัฐและหน่วยงานที่เกี่ยวข้อง ใช้ในการติดตาม ประเมินผลนโยบาย/มาตรการต่าง ๆ ของรัฐบาล และพัฒนา/ปรับปรุงผลการดำเนินงานเพื่อสร้างความพึงพอใจและความเชื่อมั่นแก่ประชาชน

### 1.3 การนำข้อมูลไปใช้ประโยชน์

ข้อมูลที่ได้จากการสำรวจครั้งนี้ ผู้ใช้ทั้งภาครัฐ และภาคประชาชน สามารถนำไปใช้ประโยชน์ได้ ดังนี้

ภาครัฐ : นำข้อมูลที่ได้ไปใช้เพื่อวางแผนและกำหนดนโยบายในการช่วยเหลือและแก้ไขปัญหาให้ประชาชนมีความเป็นอยู่ที่ดียิ่งขึ้น รวมทั้งนำไปใช้ในการติดตาม ประเมินผลนโยบาย/มาตรการต่าง ๆ ของรัฐบาล

ภาคประชาชน : สะท้อนความคิดเห็นในเรื่องความต้องการและความเดือดร้อนที่เป็นอยู่ในปัจจุบัน ปัญหาสังคม และนโยบายเร่งด่วนที่ต้องการให้รัฐบาลดำเนินการมากที่สุด เพื่อเป็นประโยชน์ต่อการวางแผนกำหนดนโยบายที่ตอบสนองต่อความต้องการของประชาชนได้อย่างแท้จริง

### 1.4 คำอธิบาย

1.4.1 นโยบายเร่งด่วน 10 นโยบาย ที่รัฐบาลชุดปัจจุบัน แถลงต่อรัฐสภาเมื่อวันที่ 12 กันยายน 2567 ได้แก่

1) การปรับโครงสร้างหนี้ทั้งระบบ โดยเฉพาะกลุ่มสินเชื่อบ้านและรถยนต์ เพื่อช่วยเหลือลูกหนี้ทั้งในระบบและนอกระบบ ควบคู่กับการเพิ่มความรู้ทางการเงินและส่งเสริมการออมในรูปแบบใหม่ ๆ โดยจะดำเนินนโยบายผ่านสถาบันการเงินเฉพาะกิจของรัฐ ธนาคารพาณิชย์ และบริษัทบริหารสินทรัพย์

2) การส่งเสริม ปกป้องผลประโยชน์ผู้ประกอบการไทยโดยเฉพาะ SMEs เพื่อปกป้องผลประโยชน์ผู้ประกอบการไทยโดยเฉพาะ SMEs จากการแข่งขันที่ไม่เป็นธรรมของคู่แข่งทางการค้าต่างชาติ โดยเฉพาะผ่านแพลตฟอร์มออนไลน์และแก้ไขปัญหาหนี้ของ SMEs เช่น การพักหนี้ การทำ Matching Fund เป็นต้น

3) การลดราคาค่าพลังงานและสาธารณูปโภค โดยออกกฎหมายและระเบียบที่เกี่ยวข้อง พัฒนาระบบสำรองน้ำมันเชื้อเพลิง หาแหล่งพลังงานเพิ่มเติม ผลักดันการพัฒนาระบบขนส่งมวลชนสาธารณะ และการกำหนดโครงสร้างอัตราค่าโดยสารร่วม

4) การสร้างรายได้ใหม่ นำธุรกิจนอกระบบภาษี และธุรกิจใต้ดิน เข้าสู่ระบบภาษี เพื่อนำไปจัดสรรสวัสดิการด้านการศึกษา สาธารณสุข และสาธารณูปโภค อุดหนุนค่าใช้จ่ายชั้นพื้นฐานของประชาชน พร้อมปรับปรุงกฎหมายที่เกี่ยวข้องให้ทันสมัย

5) การกระตุ้นเศรษฐกิจ ผ่านโครงการดิจิทัลวอลเล็ต โดยให้ความสำคัญกลุ่มเปราะบาง เป็นกลุ่มแรก ควบคู่กับการบรรเทาภาระค่าใช้จ่ายและเพิ่มโอกาสในการประกอบอาชีพ

6) การยกระดับการทำเกษตรให้ทันสมัย เพิ่มมูลค่าสินค้าเกษตร โดยนำเทคโนโลยีด้านการเกษตร (Agri-Tech) เช่น เกษตรแม่นยำ (Precision Agriculture) และเทคโนโลยีด้านอาหาร (Food Tech) มาพัฒนาอาชีพด้านการเกษตร ประมง ปศุสัตว์ และอาชีพที่เกี่ยวข้อง พืชนโยบาย “ครัวไทย สู่ครัวโลก”

7) การส่งเสริมการท่องเที่ยว โดยส่งเสริมอุตสาหกรรมท่องเที่ยวรูปแบบใหม่ เพิ่มแหล่งท่องเที่ยวที่มนุษย์สร้าง นำคอนเสิร์ต เทศกาล ส่งเสริมการท่องเที่ยวเมื่อน้ำท่วม เพื่อดึงดูดนักท่องเที่ยวและเม็ดเงินมหาศาลที่จะกระจายลงสู่ผู้ประกอบการภายในประเทศได้อย่างรวดเร็ว

8) การแก้ไขปัญหาเสพติดอย่างเด็ดขาดและครบวงจร ตัดต้นตอการผลิตและจำหน่าย ด้วยการร่วมมือกับประเทศเพื่อนบ้าน การปราบปรามและการยึดทรัพย์สินผู้ค้า ค้นหาผู้เสพเพื่อเข้าสู่กระบวนการบำบัดรักษา ฝึกอาชีพ รวมทั้งมีระบบติดตามดูแลช่วยเหลือเพื่อไม่ให้กลับไปสู่วงจรยาเสพติดอีก

9) การแก้ไขปัญหาอาชญากรรม อาชญากรรมออนไลน์ อาชญากรรมข้ามชาติ เพิ่มศักยภาพและประสิทธิภาพในการป้องกันและปราบปรามแก๊งคอลเซ็นเตอร์ ช่วยเหลือเหยื่ออย่างทันที่

10) การจัดสวัสดิการสังคมให้สอดคล้องกับสภาพสังคมที่เปลี่ยนแปลงไป สร้างความเท่าเทียมทางโอกาสและเศรษฐกิจ โดยเฉพาะกลุ่มเปราะบาง

1.4.2 รายการเสียงจากใจไทยคู่ฟ้า เป็นรายการที่นำเสนอเกี่ยวกับนโยบายและการช่วยเหลือจากภาครัฐ ที่ออกอากาศทาง FM 92.50 MHz เครือข่ายวิทยุกรมประชาสัมพันธ์ทั่วประเทศ และ Facebook Live : สถานีวิทยุกระจายเสียงแห่งประเทศไทย ในทุกวันเสาร์ เวลา 08.00 - 08.30 น.



## 1.4.3 การเสนอผลการสำรวจ

กำหนดเสนอผลการสำรวจในระดับจังหวัด ระดับภาค 5 ภาค คือ กรุงเทพมหานคร ภาคกลาง (ไม่รวมกรุงเทพมหานคร) ภาคเหนือ ภาคตะวันออกเฉียงเหนือ ภาคใต้ และทั่วประเทศ

ภาค/จังหวัด	ภาค/จังหวัด	ภาค/จังหวัด
<b>กรุงเทพมหานคร</b>	<b>ภาคเหนือ</b> ประกอบด้วยจังหวัด	<b>ภาคตะวันออกเฉียงเหนือ (ต่อ)</b>
<b>ภาคกลาง</b> ประกอบด้วยจังหวัด	เชียงใหม่	บึงกาฬ
สมุทรปราการ	ลำพูน	หนองบัวลำภู
นนทบุรี	ลำปาง	ขอนแก่น
ปทุมธานี	อุตรดิตถ์	อุดรธานี
พระนครศรีอยุธยา	แพร่	เลย
อ่างทอง	น่าน	หนองคาย
ลพบุรี	พะเยา	มหาสารคาม
สิงห์บุรี	เชียงราย	ร้อยเอ็ด
ชัยนาท	แม่ฮ่องสอน	กาฬสินธุ์
สระบุรี	นครสวรรค์	สกลนคร
ชลบุรี	อุทัยธานี	นครพนม
ระยอง	กำแพงเพชร	มุกดาหาร
จันทบุรี	ตาก	<b>ภาคใต้</b> ประกอบด้วยจังหวัด
ตราด	สุโขทัย	นครศรีธรรมราช
ฉะเชิงเทรา	พิษณุโลก	กระบี่
ปราจีนบุรี	พิจิตร	พังงา
นครนายก	เพชรบูรณ์	ภูเก็ต
สระแก้ว	<b>ภาคตะวันออกเฉียงเหนือ</b>	สุราษฎร์ธานี
ราชบุรี	ประกอบด้วยจังหวัด	ระนอง
กาญจนบุรี	นครราชสีมา	ชุมพร
สุพรรณบุรี	บุรีรัมย์	สงขลา
นครปฐม	สุรินทร์	สตูล
สมุทรสาคร	ศรีสะเกษ	ตรัง
สมุทรสงคราม	อุบลราชธานี	พัทลุง
เพชรบุรี	ยโสธร	ปัตตานี
ประจวบคีรีขันธ์	ชัยภูมิ	ยะลา
	อำนาจเจริญ	นราธิวาส

## บทที่ 2

### ระเบียบวิธีสถิติ

#### 2.1 คุ่มรวม

ตามกรอบการศึกษา กำหนดให้สำรวจประชาชนที่มีอายุตั้งแต่ 18 ปีขึ้นไปในครัวเรือนส่วนบุคคลทั่วประเทศ การสำรวจครั้งนี้ไม่รวมผู้ที่อาศัยอยู่ในครัวเรือนคนงานที่มีคนงานมาอาศัยอยู่รวมกันในสถานที่ที่นายจ้างจัดทำให้ โดยไม่เสียค่าที่พัก รวมทั้งผู้ที่อาศัยอยู่ในครัวเรือนสถาบัน เช่น เรือนจำ ค่ายทหาร โรงแรม วัด หอพักนักเรียน นักศึกษา เป็นต้น

#### 2.2 แผนการเลือกตัวอย่าง

การสำรวจครั้งนี้เป็นการสำรวจด้วยตัวอย่าง โดยใช้แผนการเลือกตัวอย่างแบบ Stratified Two - Stage Sampling โดยมีกรุงเทพมหานคร และ 76 จังหวัด เป็นสตราตัม รวมทั้งสิ้น 77 สตราตัม เขตแดนงนับ (Enumeration Area : EA) เป็นหน่วยตัวอย่างขั้นที่หนึ่ง ประชาชนที่มีอายุตั้งแต่ 18 ปีขึ้นไป ในครัวเรือนส่วนบุคคลเป็นหน่วยตัวอย่างขั้นที่สอง

##### 2.2.1 การจัดสตราตัม

กำหนดให้กรุงเทพมหานคร และจังหวัด 76 จังหวัดเป็นสตราตัม รวมทั้งสิ้น 77 สตราตัม ในแต่ละสตราตัม (ยกเว้นกรุงเทพมหานคร) ได้ทำการแบ่งออกเป็น 2 สตราตัมย่อย ตามลักษณะการปกครอง ของกรมการปกครอง คือ ในเขตเทศบาล และนอกเขตเทศบาล

##### 2.2.2 ขนาดตัวอย่าง

ในแต่ละสตราตัม หรือแต่ละจังหวัด กำหนด EA ตัวอย่าง จำนวน 40 EA ยกเว้น กทม. มีจำนวน 110 EA และกำหนดประชาชนที่มีอายุตั้งแต่ 18 ปีขึ้นไปในครัวเรือนส่วนบุคคลรวมทั้งสิ้น 10 ราย ต่อ EA ตัวอย่าง เป็นผู้ให้ข้อมูล ได้ขนาดตัวอย่าง ดังตาราง

ภาค	ขนาดตัวอย่าง	
	EA	ประชาชนที่มีอายุตั้งแต่ 18 ปีขึ้นไป
1. กรุงเทพมหานคร	110	1,100
2. กลาง	1,000	10,000
3. เหนือ	680	6,800
4. ตะวันออกเฉียงเหนือ	800	8,000
5. ใต้	560	5,600
รวมทั่วประเทศ	3,150	31,500

### 2.2.3 วิธีการเลือกหน่วยตัวอย่าง

- **หน่วยตัวอย่างขั้นที่หนึ่ง** กำหนดให้ EA เป็นหน่วยตัวอย่างขั้นที่หนึ่ง โดยในแต่ละ สตราตัมย่อย หรือแต่ละเขตการปกครองของแต่ละจังหวัด ได้ทำการเลือก EA ตัวอย่าง โดยให้ความน่าจะเป็น ในการเลือกเป็นปฏิภาคกับจำนวนครัวเรือนทั้งสิ้นของ EA นั้น ๆ
- **หน่วยตัวอย่างขั้นที่สอง** เป็นการเลือกประชาชนตัวอย่างที่มีอายุตั้งแต่ 18 ปีขึ้นไป ในครัวเรือนส่วนบุคคล โดยในแต่ละ EA ตัวอย่าง ทำการเลือกประชาชนตัวอย่างให้กระจายไปตามตำแหน่งที่ตั้ง ของครัวเรือนส่วนบุคคลใน EA ตัวอย่างนั้น ครัวเรือนละ 1 ราย โดยกำหนดจำนวน 10 ราย ต่อ EA ตัวอย่าง เพื่อทำการสัมภาษณ์ในรายละเอียด

## 2.3 เครื่องมือ

การสำรวจครั้งนี้ใช้แบบสอบถามเป็นเครื่องมือในการเก็บรวบรวมข้อมูล โดยเก็บรวบรวมข้อมูล รายละเอียดตามแบบสอบถามด้วยวิธีสัมภาษณ์หน่วยตัวอย่างซึ่งเป็นประชาชนอายุตั้งแต่ 18 ปีขึ้นไป แบบสอบถามประกอบด้วย 2 ตอน ดังนี้

**ตอนที่ 1** ข้อมูลทั่วไปของผู้ตอบสัมภาษณ์ ได้แก่ เพศ อายุ ระดับการศึกษาสูงสุด การทำงานในปัจจุบัน และรายได้เฉลี่ยต่อเดือน (รายได้ที่เป็นตัวเงิน)

**ตอนที่ 2** ความต้องการของประชาชน พ.ศ. 2568 (ของขวัญปีใหม่ที่ต้องการจากรัฐบาล) ได้แก่ เรื่องที่ประชาชนต้องการให้รัฐบาลช่วยเหลือเพื่อเป็นของขวัญปีใหม่ในปี พ.ศ. 2568 เรื่องที่ประชาชน ให้ความเห็นว่าเป็นปัญหาสำคัญของสังคมไทย และนโยบายเร่งด่วนที่ต้องการให้รัฐบาลดำเนินการมากที่สุด ความพึงพอใจต่อผลงานของรัฐบาลเมื่อบริหารงานครบ 2 เดือน ความเชื่อมั่นในการบริหารงานของรัฐบาล และการติดตามรับรู้ข้อมูลข่าวสารของรัฐบาล

## 2.4 การปฏิบัติงานเก็บรวบรวมข้อมูล

ส่งเจ้าหน้าที่ของสำนักงานสถิติแห่งชาติไปทำการสัมภาษณ์หน่วยตัวอย่าง ซึ่งเป็นประชาชนที่มีอายุตั้งแต่ 18 ปีขึ้นไป ทั่วประเทศ ครัวเรือนละ 1 คน และบันทึกข้อมูลที่ได้จากการสัมภาษณ์ผ่านระบบงานสำรวจ อิเล็กทรอนิกส์ด้วยโปรแกรม ArcGIS Survey123 ระหว่างวันที่ 4 - 22 พฤศจิกายน 2567

## 2.5 การประมาณผล

ใช้โปรแกรมสำเร็จรูปทางสถิติในการประมาณผลสำหรับการสำรวจเพื่อนำเสนอค่าร้อยละของ ผู้ตอบแบบสอบถาม จำแนกตามลักษณะที่ต้องการศึกษา ในระดับจังหวัด ระดับภาค และระดับประเทศ โดยมีการถ่วงน้ำหนักตามระดับการนำเสนอผลการสำรวจให้สอดคล้องกับสัดส่วนของจำนวนประชาชนในคุ่มรวม

## 2.6 ระดับการนำเสนอผล

กำหนดให้มีการเสนอผลการสำรวจในระดับจังหวัด ระดับภาค จำนวน 5 ภาค คือ กรุงเทพมหานคร ภาคกลาง (ไม่รวมกรุงเทพมหานคร) ภาคเหนือ ภาคตะวันออกเฉียงเหนือ ภาคใต้ และทั่วประเทศ

### บทที่ 3

#### สรุปผลการสำรวจ

#### 3.1 จำนวนประชาชนตัวอย่าง

การสำรวจความต้องการของประชาชน พ.ศ. 2568 (ของขวัญปีใหม่ที่ต้องการจากรัฐบาล) ได้จำนวนประชาชนตัวอย่างทั้งสิ้น 31,500 ราย รายละเอียดปรากฏดังตาราง

ตาราง 3.1 จำนวนประชาชนตัวอย่าง จำแนกตามภาค และเขตการปกครอง

ภาค	จำนวนประชาชนตัวอย่าง		
	รวม	ในเขตเทศบาล	นอกเขตเทศบาล
กรุงเทพมหานคร	1,100	1,100	-
กลาง	10,000	4,570	5,430
เหนือ	6,800	2,900	3,850
ตะวันออกเฉียงเหนือ	8,000	3,300	4,700
ใต้	5,600	2,460	3,140
รวมทั่วประเทศ	31,500	14,380	17,120

#### 3.2 คุณลักษณะของตัวอย่าง

การสำรวจครั้งนี้ มีรายละเอียดข้อมูลของประชาชนตัวอย่าง ดังนี้

- 1) เพศ : เป็นชายร้อยละ 47.6 เป็นหญิงร้อยละ 52.4
- 2) อายุ : อายุ 18 – 29 ปีร้อยละ 20.5 อายุ 30 – 39 ปีร้อยละ 16.2 อายุ 40 – 49 ปีร้อยละ 16.2 อายุ 50 – 59 ปีร้อยละ 19.4 และอายุตั้งแต่ 60 ปีขึ้นไปร้อยละ 27.7
- 3) ระดับการศึกษา : ไม่เคยเรียน/ประถมศึกษาหรือต่ำกว่าร้อยละ 35.6 มัธยมศึกษา/ปวช. ร้อยละ 44.9 ปวส./ปวท./อนุปริญญาร้อยละ 8.2 และปริญญาตรีขึ้นไปร้อยละ 11.3
- 4) สถานภาพการทำงาน : ประกอบอาชีพเป็นข้าราชการ พนักงาน ลูกจ้างของรัฐ/พนักงานรัฐวิสาหกิจ ร้อยละ 6.8 พนักงาน/ลูกจ้างเอกชนร้อยละ 16.6 ค้าขาย/ประกอบธุรกิจส่วนตัวร้อยละ 22.6 เกษตรกรร้อยละ 19.0 รับจ้างทั่วไป/กรรมกร/ขับรถรับจ้างร้อยละ 13.2 และอื่นๆ ได้แก่ พ่อบ้าน/แม่บ้าน นักเรียน/นักศึกษา ว่างาน ข้าราชการบำนาญ ชรา พิการร้อยละ 21.8
- 5) รายได้เฉลี่ยต่อเดือน : รายได้น้อยกว่า 3,501 บาทร้อยละ 14.7 รายได้ 3,501 – 10,000 บาทร้อยละ 44.9 รายได้ 10,001 – 30,000 บาทร้อยละ 35.9 และรายได้มากกว่า 30,000 บาทร้อยละ 4.5

ตาราง 3.2 ร้อยละของประชาชนตัวอย่าง จำแนกตามคุณลักษณะของตัวอย่าง เป็นรายภาค

คุณลักษณะของตัวอย่าง	ทั่วประเทศ	ภาค				
		กรุงเทพมหานคร	กลาง	เหนือ	ตะวันออกเฉียงเหนือ	ใต้
<b>เพศ</b>	<b>100.0</b>	<b>100.0</b>	<b>100.0</b>	<b>100.0</b>	<b>100.0</b>	<b>100.0</b>
• ชาย	47.6	47.2	46.8	47.8	48.1	48.1
• หญิง	52.4	52.8	53.2	52.2	51.9	51.9
<b>อายุ</b>	<b>100.0</b>	<b>100.0</b>	<b>100.0</b>	<b>100.0</b>	<b>100.0</b>	<b>100.0</b>
• 18 - 29 ปี	20.5	13.1	18.2	17.6	25.7	22.2
• 30 - 39 ปี	16.2	25.5	18.8	14.9	11.0	18.6
• 40 - 49 ปี	16.2	20.9	19.3	15.9	10.0	18.9
• 50 - 59 ปี	19.4	21.1	19.6	19.7	18.9	18.9
• 60 ปีขึ้นไป	27.7	19.4	24.1	31.9	34.4	21.4
<b>ระดับการศึกษา</b>	<b>100.0</b>	<b>100.0</b>	<b>100.0</b>	<b>100.0</b>	<b>100.0</b>	<b>100.0</b>
• ไม่เคยเรียน/ประถมศึกษาหรือต่ำกว่า	35.6	32.9	34.0	38.5	37.8	32.5
• มัธยมศึกษา/ปวช.	44.9	43.5	45.6	41.7	46.6	45.3
• ปวส./ปวท./อนุปริญญา	8.2	7.9	9.1	8.2	6.0	9.8
• ปริญญาตรีหรือสูงกว่า	11.3	15.7	11.3	11.6	9.6	12.4
<b>สถานภาพการทำงาน</b>	<b>100.0</b>	<b>100.0</b>	<b>100.0</b>	<b>100.0</b>	<b>100.0</b>	<b>100.0</b>
• ข้าราชการ พนักงาน ลูกจ้างของรัฐ/ พนักงานรัฐวิสาหกิจ	6.8	3.5	5.8	7.1	8.8	5.8
• พนักงาน/ลูกจ้างเอกชน	16.6	26.2	20.8	13.1	10.8	19.5
• ค้าขาย/ประกอบธุรกิจส่วนตัว	22.6	32.4	24.2	23.8	18.1	23.4
• เกษตรกร	19.0	--	8.8	22.0	32.1	18.6
• รับจ้างทั่วไป/กรรมกร/ขับรถรับจ้าง	13.2	11.8	15.0	13.5	11.9	11.7
• อื่น ๆ ได้แก่ พ่อบ้าน/แม่บ้าน นักเรียน/นักศึกษา ว่างาน ข้าราชการบำนาญ พิกการ และชรา	21.8	26.1	25.4	20.5	18.3	21.0
<b>รายได้เฉลี่ยต่อเดือน</b>	<b>100.0</b>	<b>100.0</b>	<b>100.0</b>	<b>100.0</b>	<b>100.0</b>	<b>100.0</b>
• น้อยกว่า 3,501 บาท	14.7	12.5	15.1	12.8	16.7	13.9
• 3,501-10,000 บาท	44.9	39.7	41.1	50.6	46.3	43.7
• 10,001-30,000 บาท	35.9	40.5	38.6	33.3	32.8	38.1
• มากกว่า 30,000 บาท	4.5	7.3	5.2	3.3	4.2	4.3

หมายเหตุ : -- ข้อมูลมีจำนวนเล็กน้อย

### 3.3 เรื่องที่ต้องการให้รัฐบาลช่วยเหลือเพื่อเป็นของขวัญปีใหม่ในปี พ.ศ. 2568

ประชาชนร้อยละ 85.8 ระบุว่าการควบคุมราคาสินค้าอุปโภค – บริโภค เป็นเรื่องที่ต้องการให้รัฐบาลช่วยเหลือเพื่อเป็นของขวัญปีใหม่ในปี พ.ศ. 2568 ในสัดส่วนที่สูงที่สุด รองลงมา ได้แก่ ลดค่าไฟฟ้า ค่าน้ำประปา (ร้อยละ 62.3) ลดราคาน้ำมันเชื้อเพลิง ก๊าซหุงต้ม (ร้อยละ 43.9) เพิ่มสวัสดิการ เช่น เงินผู้มีรายได้น้อย การรักษาพยาบาล เป็นต้น (ร้อยละ 28.0) เพิ่มค่าแรงขั้นต่ำ/เงินเดือน (ร้อยละ 23.1) และ แก้ปัญหาหนี้สิน/ดอกเบียเงินกู้ (ร้อยละ 22.0)

แผนภูมิ 3.1 ร้อยละของประชาชน จำแนกตามเรื่องที่ต้องการให้รัฐบาลช่วยเหลือเพื่อเป็นของขวัญปีใหม่ในปี พ.ศ. 2568 ใน 10 อันดับแรก



หมายเหตุ : ตอบได้มากกว่า 1 คำตอบ

เมื่อพิจารณาเป็นรายภาค พบว่า ประชาชนในทุกภาค (ประมาณร้อยละ 83 - 91) ต้องการให้รัฐบาลช่วยเหลือเพื่อเป็นของขวัญปีใหม่ในปี พ.ศ. 2568 ในเรื่องควบคุมราคาสินค้าอุปโภค - บริโภค โดยเรื่องที่ต้องการให้ช่วยเหลืออื่น ๆ ได้แก่ ลดค่าไฟฟ้า ค่าน้ำประปา และลดราคาน้ำมันเชื้อเพลิง ก๊าซหุงต้ม ในสัดส่วนที่สูงกว่าเรื่องอื่น

ตาราง 3.3 ร้อยละของประชาชน จำแนกตามเรื่องที่ต้องการให้รัฐบาลช่วยเหลือเพื่อเป็นของขวัญปีใหม่ ในปี พ.ศ. 2568 เป็นรายภาค

เรื่องที่ต้องการให้รัฐบาลช่วยเหลือเพื่อเป็นของขวัญปีใหม่	ทั่วประเทศ	ภาค				
		กรุงเทพมหานคร	กลาง	เหนือ	ตะวันออกเฉียงเหนือ	ใต้
➢ ควบคุมราคาสินค้าอุปโภค - บริโภค	85.8	83.4	87.2	87.3	87.0	91.3
➢ ลดค่าไฟฟ้า ค่าน้ำประปา	62.3	55.8	72.5	65.3	63.4	66.0
➢ ลดราคาน้ำมันเชื้อเพลิง ก๊าซหุงต้ม	43.9	39.6	48.6	48.0	44.3	49.2
➢ เพิ่มสวัสดิการ เช่น เงินผู้มีรายได้น้อย การรักษาพยาบาล เป็นต้น	28.0	36.0	26.6	20.6	18.1	17.3
➢ เพิ่มค่าแรงขั้นต่ำ/เงินเดือน	23.1	21.5	25.8	23.6	22.4	25.2
➢ แก้ปัญหาหนี้สิน/ดอกเบี้ยเงินกู้	22.0	23.2	18.5	18.8	27.3	18.3
➢ แก้ปัญหาอาชญากรรม	19.9	24.6	9.3	13.6	22.9	22.6
➢ แก้ปัญหาอาชญากรรมออนไลน์	16.7	22.8	14.3	12.2	9.6	9.1
➢ แก้ปัญหาราคาสินค้าเกษตรตกต่ำ	14.4	--	10.1	30.8	34.2	32.4
➢ แก้ปัญหาการว่างงาน	13.3	14.2	12.3	13.8	11.6	14.1
➢ ปราบปรามการทุจริตคอร์รัปชัน	6.5	9.8	5.3	2.9	2.3	3.9
➢ ป้องกันและปราบปรามอาชญากรรม ความไม่ปลอดภัยในชีวิตและทรัพย์สิน	4.8	7.1	3.8	2.8	2.1	2.4
➢ แก้ปัญหาความไม่เท่าเทียม/ไม่เสมอภาค	4.2	4.5	5.7	2.8	2.7	3.0
➢ ให้ทุนการศึกษา/ให้กู้เงินเพื่อการศึกษา	3.7	3.7	4.0	3.3	3.0	4.0
➢ การแก้ไขปัญหาปุ๋ยเคมีราคาแพง	3.4	--	2.3	9.2	8.5	5.3
➢ ส่งเสริมการลงทุน	3.2	3.1	4.2	3.3	2.4	2.4
➢ บังคับใช้กฎหมายอย่างจริงจัง	3.0	3.1	3.3	2.4	2.7	3.3
➢ แก้ปัญหาการจราจรติดขัด	2.6	4.8	1.5	--	--	1.4
➢ จัดสรรที่ดินทำกิน	2.3	--	4.0	3.5	2.7	3.3
➢ ลดค่าประกันสังคม/ลดภาษีผู้มีเงินได้	2.0	--	2.9	1.2	1.2	1.0
➢ การเตรียมแผนรับมือภัยพิบัติต่าง ๆ	1.9	2.7	1.7	1.6	--	0.9
➢ แก้ปัญหาถนนชำรุด เป็นหลุม เป็นบ่อ	1.6	--	1.0	1.4	1.3	1.0
➢ แก้ปัญหาความขัดแย้งทางการเมือง	1.3	--	1.4	1.2	1.2	1.5
➢ ส่งเสริมการท่องเที่ยว	1.2	--	1.5	1.5	0.6	1.9
➢ ลดขั้นตอนระบบราชการ	0.8	--	1.2	1.5	0.7	0.8
➢ แก้ปัญหาการพนันทุกรูปแบบ/หวยใต้ดิน/แชร์ลูกโซ่	0.8	--	1.4	1.0	0.5	0.7

หมายเหตุ : ตอบได้มากกว่า 1 คำตอบ

-- ข้อมูลมีจำนวนเล็กน้อย

### 3.4 ปัญหาสำคัญของสังคมไทย

ประชาชนร้อยละ 86.0 ระบุว่าเศรษฐกิจตกต่ำ/ค่าครองชีพสูง เป็นปัญหาสำคัญของสังคมไทย ในสัดส่วนที่สูงที่สุด รองลงมา ได้แก่ ความยากจน/หนี้สิน (ร้อยละ 51.6) ปัญหาแรงงาน (ร้อยละ 34.8) ปัญหายาเสพติด (ร้อยละ 25.8) และอาชญากรรมออนไลน์ (ร้อยละ 21.0)

แผนภูมิ 3.2 ร้อยละของประชาชน จำแนกตามเรื่องที่เป็นปัญหาสำคัญของสังคมไทย ใน 10 อันดับแรก



หมายเหตุ : ตอบได้มากกว่า 1 คำตอบ



เมื่อพิจารณาเป็นรายภาค พบว่า ประชาชนในทุกภาค (ประมาณร้อยละ 83 - 90) ระบุว่า เศรษฐกิจตกต่ำ/ค่าครองชีพสูง เป็นปัญหาสำคัญของสังคมไทย รองลงมาได้แก่ ความยากจน/หนี้สิน (ประมาณร้อยละ 47 - 61) และปัญหาแรงงาน (ประมาณร้อยละ 33 - 41)

ตาราง 3.4 ร้อยละของประชาชน จำแนกตามเรื่องที่เป็นปัญหาสำคัญของสังคมไทย เป็นรายภาค

เรื่องที่เป็นปัญหาสำคัญของสังคมไทย	ทั่วประเทศ	ภาค				
		กรุงเทพมหานคร	กลาง	เหนือ	ตะวันออกเฉียงเหนือ	ใต้
➤ เศรษฐกิจตกต่ำ/ค่าครองชีพสูง	86.0	83.6	86.4	90.1	88.2	88.9
➤ ความยากจน/หนี้สิน	51.6	47.5	53.7	52.6	61.4	48.2
➤ ปัญหาแรงงาน	34.8	33.2	36.7	36.0	32.9	41.0
➤ ปัญหายาเสพติด	25.8	31.5	12.9	19.3	29.2	28.6
➤ อาชญากรรมออนไลน์	21.0	28.4	17.3	13.9	13.5	13.7
➤ การทุจริตคอร์รัปชัน	12.8	15.9	12.9	9.9	7.2	9.9
➤ สถิติการด้านการรักษาพยาบาล	11.2	14.8	11.5	8.3	4.7	6.9
➤ ความไม่เท่าเทียม/ความเหลื่อมล้ำ	10.0	9.7	12.7	9.1	8.7	9.2
➤ หนี้สาธารณะ	8.3	8.1	8.1	7.8	10.5	6.7
➤ สังคมสูงอายุ	8.0	10.5	7.9	5.7	3.9	5.1
➤ โครงสร้างพื้นฐาน เช่น ถนน ระบบขนส่งมวลชน ระบบไฟฟ้า/ประปา ระบบน้ำทิ้ง การกำจัดขยะ เป็นต้น	7.0	8.9	6.2	4.8	5.1	5.1
➤ อาชญากรรม	6.9	10.9	4.8	2.9	2.8	4.0
➤ คุณภาพการศึกษา	4.7	4.4	5.7	4.5	3.9	5.6
➤ จริยธรรม/ศีลธรรม/ศาสนา/การเสื่อมของครอบครัว	2.5	--	4.5	1.6	0.9	1.3
➤ การจัดเก็บภาษี	2.3	--	3.4	2.6	2.2	1.7
➤ ระบบยุติธรรม/ศาล/กฎหมาย	2.1	--	2.7	1.7	1.4	1.9
➤ สิ่งแวดล้อม/มลพิษ/การเปลี่ยนแปลงสภาพภูมิอากาศ	1.3	--	1.5	1.6	0.5	0.7
➤ อื่น ๆ เช่น การค้าระหว่างประเทศ/การขาดดุลการค้า และราคาสินค้าเกษตรตกต่ำ เป็นต้น	0.6	--	1.0	1.3	0.9	--

หมายเหตุ : ตอบได้มากกว่า 1 คำตอบ

-- ข้อมูลมีจำนวนเล็กน้อย

### 3.5 นโยบายเร่งด่วนที่ต้องการให้รัฐบาลดำเนินการมากที่สุด

นโยบายเร่งด่วน 10 นโยบาย ที่รัฐบาลชุดปัจจุบัน แผลงต่อรัฐสภาเมื่อวันที่ 12 กันยายน 2567 ที่ประชาชนต้องการให้ดำเนินการมากที่สุด ได้แก่ การลดราคาค่าพลังงานและสาธารณูปโภค (ร้อยละ 75.9) การกระตุ้นเศรษฐกิจผ่านโครงการดิจิทัลวอลเล็ต โดยให้ความสำคัญกลุ่มเปราะบางเป็นกลุ่มแรก (ร้อยละ 53.0) การแก้ไขปัญหาเสพติดอย่างเด็ดขาดและครบวงจร (ร้อยละ 43.7) การจัดสวัสดิการสังคมให้สอดคล้องกับสภาพสังคมที่เปลี่ยนแปลงไป (ร้อยละ 38.7) และการปรับโครงสร้างหนี้ทั้งระบบ โดยเฉพาะกลุ่มสินเชื่อบ้านและรถยนต์ (ร้อยละ 37.3)

**แผนภูมิ 3.3** ร้อยละของประชาชน จำแนกตามนโยบายเร่งด่วนที่ต้องการให้รัฐบาลดำเนินการมากที่สุดใน 10 อันดับแรก



หมายเหตุ : ตอบได้มากกว่า 1 คำตอบ

เมื่อพิจารณาเป็นรายภาค พบว่า ประชาชนในทุกภาค (ประมาณร้อยละ 70 - 78) ระบุว่า การลดราคา ค่าพลังงานและสาธารณูปโภค เป็นนโยบายเร่งด่วนที่ต้องการให้รัฐบาลดำเนินการในสัดส่วนที่สูงที่สุด รองลงมา ในทุกภาค (ยกเว้นกรุงเทพมหานคร) ระบุว่านโยบายการกระตุ้นเศรษฐกิจ ผ่านโครงการดิจิทัลวอลเล็ต โดยให้ความสำคัญกลุ่มเปราะบางเป็นกลุ่มแรก ขณะที่กรุงเทพมหานคร ระบุว่าการแก้ไขปัญหาเสพติด อย่างเด็ดขาดและครบวงจร

**ตาราง 3.5** ร้อยละของประชาชน จำแนกตามนโยบายเร่งด่วนที่ต้องการให้รัฐบาลดำเนินการมากที่สุด เป็นรายภาค

นโยบายเร่งด่วน ที่ต้องการให้รัฐบาลดำเนินการมากที่สุด	ทั่ว ประเทศ	ภาค				
		กรุงเทพ มหานคร	กลาง	เหนือ	ตะวันออกเฉียง เหนือ	ใต้
➤ การลดราคาค่าพลังงานและสาธารณูปโภค	75.9	78.4	78.4	72.4	70.8	71.2
➤ การกระตุ้นเศรษฐกิจ ผ่านโครงการดิจิทัลวอลเล็ต โดยให้ความสำคัญกลุ่มเปราะบางเป็นกลุ่มแรก	53.0	51.9	53.4	57.2	54.9	49.1
➤ การแก้ไขปัญหาเสพติดอย่างเด็ดขาด และครบวงจร	43.7	54.5	29.1	34.2	38.8	43.2
➤ การจัดสวัสดิการสังคมให้สอดคล้องกับสภาพสังคม ที่เปลี่ยนแปลงไป	38.7	44.1	39.4	35.0	30.0	29.6
➤ การปรับโครงสร้างหนี้ทั้งระบบ โดยเฉพาะ กลุ่มสินเชื่อบ้านและรถยนต์	37.3	39.3	35.2	33.3	38.2	34.8
➤ การแก้ไขปัญหาอาชญากรรม/อาชญากรรมออนไลน์/ อาชญากรรมข้ามชาติ	36.2	49.0	29.0	24.7	21.3	28.5
➤ การยกระดับการทำการเกษตรให้ทันสมัย เพิ่มมูลค่าสินค้าเกษตร	18.9	6.3	15.3	33.6	41.2	33.6
➤ การสร้างรายได้ใหม่ นำธุรกิจนอกระบบภาษี และธุรกิจได้ดิน เข้าสู่ระบบภาษี	16.6	14.7	17.4	17.5	21.2	15.2
➤ การส่งเสริม ปกป้องผลประโยชน์ผู้ประกอบการ ไทยโดยเฉพาะ SMEs	12.8	12.0	15.4	12.4	12.1	12.8
➤ การส่งเสริมการท่องเที่ยว	11.9	12.1	11.8	15.0	7.2	15.9

หมายเหตุ : ตอบได้มากกว่า 1 คำตอบ

### 3.6 ภาพรวมการดำเนินงานของรัฐบาล

#### 3.6.1 ความพึงพอใจต่อผลงานของรัฐบาลเมื่อบริหารงานครบ 2 เดือน

ประชาชนร้อยละ 27.6 ระบุว่ามีความพึงพอใจต่อผลงานของรัฐบาลภายหลังการบริหารงานครบ 2 เดือน นับจากแถลงนโยบายต่อรัฐสภา (12 กันยายน 2567) ในระดับมาก – มากที่สุด (มากร้อยละ 23.5 และมากที่สุดร้อยละ 4.1) ร้อยละ 48.8 ระบุว่ามีความพึงพอใจ ในระดับปานกลาง ร้อยละ 20.1 ระบุว่ามีความพึงพอใจในระดับน้อย และร้อยละ 3.5 ระบุว่าน้อยที่สุด

เมื่อพิจารณาเป็นรายภาค พบว่า ประชาชนในภาคตะวันออกเฉียงเหนือ ร้อยละ 43.1 ระบุว่ามีความพึงพอใจ ในระดับมาก – มากที่สุด ในสัดส่วนที่สูงกว่าภาคอื่น ขณะที่ประชาชนในภาคใต้ ร้อยละ 19.0 ระบุว่ามีความพึงพอใจ ในระดับมาก – มากที่สุด ในสัดส่วนที่น้อยที่สุด

**ตาราง 3.6** ร้อยละของประชาชน จำแนกตามความพึงพอใจต่อผลงานของรัฐบาลเมื่อบริหารงานครบ 2 เดือน เป็นรายภาค

ระดับความพึงพอใจต่อ ผลงานของรัฐบาล	ทั่วประเทศ	ภาค				
		กรุงเทพ มหานคร	กลาง	เหนือ	ตะวันออก เฉียงเหนือ	ใต้
รวม	100.0	100.0	100.0	100.0	100.0	100.0
➤ มากที่สุด	4.1	3.0	4.4	5.2	7.4	1.5
➤ มาก	23.5	19.0	24.2	27.3	35.7	17.5
➤ ปานกลาง	48.8	46.1	48.7	53.3	48.3	57.7
➤ น้อย	20.1	26.5	19.7	12.6	8.2	19.7
➤ น้อยที่สุด	3.5	5.4	3.0	1.6	0.4	3.6

### 3.6.2 ความเชื่อมั่นในการบริหารงานของรัฐบาล

ประชาชนร้อยละ 28.8 ระบุว่ามีความเชื่อมั่นในการบริหารงานของรัฐบาล ในระดับมาก – มากที่สุด (มากร้อยละ 24.8 และมากที่สุดร้อยละ 4.0) ร้อยละ 48.2 ระบุว่ามีความเชื่อมั่นฯ ในระดับปานกลาง ร้อยละ 19.3 ระบุว่ามีความเชื่อมั่นฯ ในระดับน้อย และร้อยละ 3.7 ระบุว่าน้อยที่สุด

เมื่อพิจารณาเป็นรายภาค พบว่า ประชาชนในภาคตะวันออกเฉียงเหนือ ร้อยละ 45.7 ระบุว่ามีความเชื่อมั่นฯ ในระดับมาก – มากที่สุดในสัดส่วนที่สูงกว่าภาคอื่น ขณะที่ประชาชนในภาคใต้ ร้อยละ 21.4 มีความเชื่อมั่นฯ ในระดับมาก – มากที่สุดในสัดส่วนที่น้อยที่สุด

ตาราง 3.7 ร้อยละของประชาชน จำแนกตามความเชื่อมั่นในการบริหารงานของรัฐบาล เป็นรายภาค

ระดับความเชื่อมั่น ในการบริหารงานของรัฐบาล	ทั่วประเทศ	ภาค				
		กรุงเทพ มหานคร	กลาง	เหนือ	ตะวันออกเฉียง เหนือ	ใต้
รวม	100.0	100.0	100.0	100.0	100.0	100.0
➤ มากที่สุด	4.0	2.9	4.1	5.1	7.2	1.8
➤ มาก	24.8	20.0	24.8	28.0	38.5	19.6
➤ ปานกลาง	48.2	46.2	49.3	52.7	46.0	55.5
➤ น้อย	19.3	25.4	18.5	12.5	7.8	19.7
➤ น้อยที่สุด	3.7	5.5	3.3	1.7	0.5	3.4
		22.9	28.9	33.1	45.7	21.4

### 3.7 การติดตามข้อมูลข่าวสารของรัฐบาล

#### 3.7.1 การติดตาม/รับรู้ข้อมูลข่าวสารหรือผลงานของรัฐบาล

ประชาชนร้อยละ 28.6 ระบุว่าติดตาม/รับรู้ข้อมูลข่าวสารหรือผลงานของรัฐบาลชุดปัจจุบันเป็นประจำทุกวัน ร้อยละ 57.9 ระบุว่าติดตาม/รับรู้ฯ เป็นบางครั้งบางคราว (รายสัปดาห์ – รายเดือน) โดยระบุแหล่งที่ติดตาม/รับรู้ฯ ได้แก่ โทรทัศน์ (ร้อยละ 73.4) รองลงมาได้แก่ สื่อสังคมออนไลน์ เช่น เฟซบุ๊ก ไลน์ ทิกต็อก เป็นต้น (ร้อยละ 50.9) ขณะที่ร้อยละ 13.5 ไม่ติดตาม/ไม่รับรู้ฯ

แผนภูมิ 3.4 ร้อยละของประชาชน จำแนกตามการติดตาม/รับรู้ข้อมูลข่าวสารหรือผลงานของรัฐบาล และแหล่งที่ติดตาม/รับรู้ข้อมูลข่าวสารของรัฐบาล

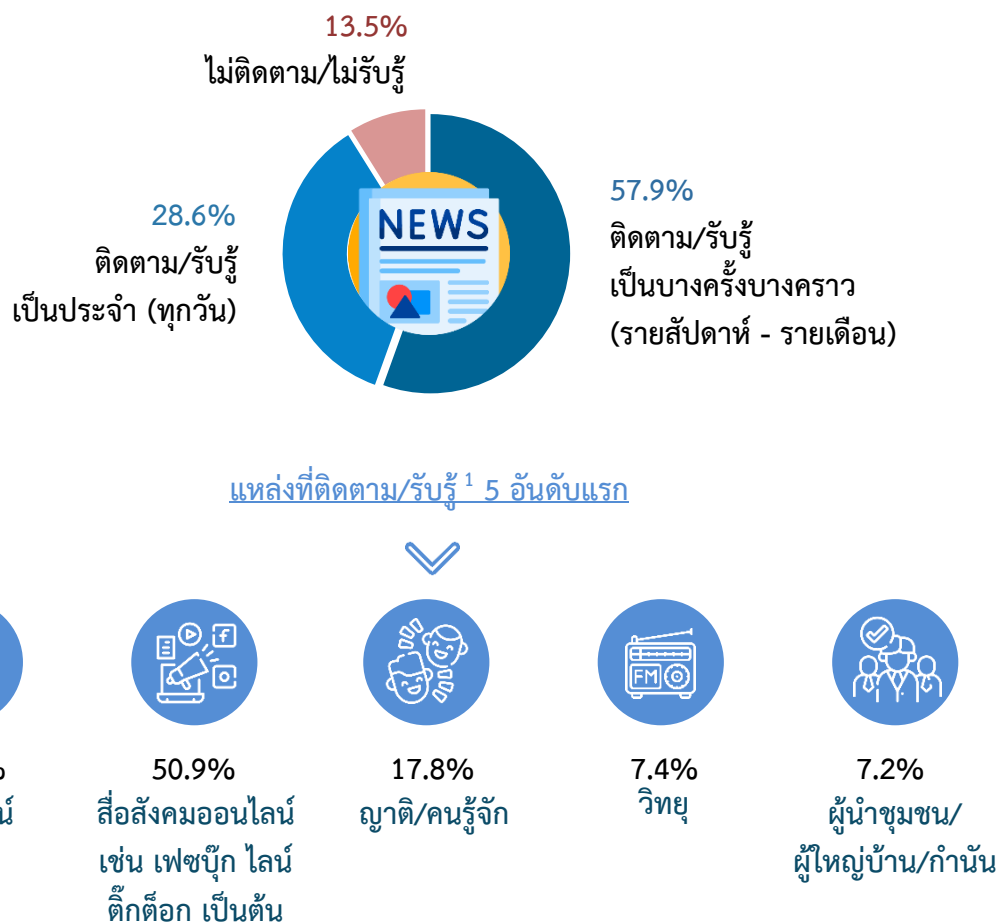

หมายเหตุ <sup>1</sup> : ตอบได้มากกว่า 1 คำตอบ

เมื่อพิจารณาเป็นรายภาค พบว่า ประชาชนในทุกภาค ประมาณร้อยละ 54 – 63 ระบุว่า ติดตาม/รับรู้ข้อมูลข่าวสารหรือผลงานของรัฐบาลเป็นบางครั้งบางคราว (รายสัปดาห์ – รายเดือน) ประมาณร้อยละ 21 – 36 ระบุว่าติดตาม/รับรู้เป็นประจำทุกวัน และประมาณร้อยละ 9 – 18 ไม่ติดตาม/ไม่รับรู้ข้อมูลข่าวสารของรัฐบาลหรือผลงานของรัฐบาล โดยแหล่งที่ติดตามมากที่สุด ได้แก่ โทรทัศน์ และสื่อสังคมออนไลน์ เช่น เฟซบุ๊ก ไลน์ ทวิตเตอร์ เป็นต้น

ตาราง 3.8 ร้อยละของประชาชน จำแนกตามการติดตาม/รับรู้ข้อมูลข่าวสารหรือผลงานของรัฐบาล และแหล่งที่ติดตาม/รับรู้ข้อมูลข่าวสารของรัฐบาล เป็นรายภาค

การติดตาม/รับรู้ข้อมูลข่าวสารของรัฐบาล และแหล่งที่ติดตาม/รับรู้ข้อมูลข่าวสารของรัฐบาล	ทั่ว ประเทศ	ภาค				
		กรุงเทพ มหานคร	กลาง	เหนือ	ตะวันออกเฉียง เหนือ	ใต้
รวม	100.0	100.0	100.0	100.0	100.0	100.0
➢ ติดตาม/รับรู้เป็นประจำ (ทุกวัน)	28.6	36.5	22.3	21.7	23.1	21.9
➢ ติดตาม/รับรู้เป็นบางครั้งบางคราว (รายสัปดาห์ - รายเดือน)	57.9	54.2	59.0	61.1	63.0	59.9
แหล่งที่ติดตาม/รับรู้ข้อมูลข่าวสารของรัฐบาล <sup>1</sup>						
• โทรทัศน์	73.4	77.7	69.8	68.3	74.0	64.5
• สื่อสังคมออนไลน์ เช่น เฟซบุ๊ก ไลน์ ทวิตเตอร์ เป็นต้น	50.9	54.5	47.0	46.6	46.7	54.1
• ญาติ/คนรู้จัก	17.8	19.7	17.9	10.8	16.6	17.5
• วิทยู	7.4	7.7	5.4	10.1	8.9	4.1
• ผู้นำชุมชน/ผู้ใหญ่บ้าน/กำนัน	7.2	--	5.6	12.1	18.7	8.6
• หอกระจายข่าว/เสียงตามสาย	1.9	--	1.5	4.5	6.6	0.6
• สื่อสิ่งพิมพ์	1.3	--	2.0	0.9	0.7	0.4
• อาสาสมัครประจำหมู่บ้าน	1.0	--	1.8	0.7	2.5	1.6
➢ ไม่ได้ติดตาม/ไม่รับรู้	13.5	9.3	18.7	17.2	13.9	18.2

หมายเหตุ : <sup>1</sup> ตอบได้มากกว่า 1 คำตอบ

-- ข้อมูลมีจำนวนเล็กน้อย

### 3.7.2 การรับชม/รับฟังรายการเสียงจากใจไทยคู่ฟ้า

รายการเสียงจากใจไทยคู่ฟ้า ออกอากาศทาง FM 92.50 MHz เครือข่ายวิทยุกรมประชาสัมพันธ์ ทั่วประเทศ และ Facebook Live : สถานีวิทยุกระจายเสียงแห่งประเทศไทย ในทุกวันเสาร์ เวลา 08.00 - 08.30 น. พบว่า ประชาชนร้อยละ 2.0 ระบุว่ารับชม/รับฟังทุกครั้ง ร้อยละ 12.1 ระบุว่ารับชม/รับฟังบางครั้ง ขณะที่ร้อยละ 85.9 ไม่ได้รับชม/รับฟัง

เมื่อพิจารณาเป็นรายภาค พบว่า ประชาชนในทุกภาคประมาณร้อยละ 10 – 16 ระบุว่ารับชม/รับฟังบางครั้ง และมากกว่าร้อยละ 80 ระบุว่าไม่ได้รับชม/รับฟังรายการฯ

**ตาราง 3.9** ร้อยละของประชาชนที่ติดตาม/รับรู้ข้อมูลข่าวสารหรือผลงานของรัฐบาล จำแนกตามการรับชม/รับฟังรายการเสียงจากใจไทยคู่ฟ้า เป็นรายภาค

การรับชม/รับฟัง รายการเสียงจากใจไทยคู่ฟ้า	ทั่วประเทศ	ภาค				
		กรุงเทพ มหานคร	กลาง	เหนือ	ตะวันออกเฉียงเหนือ	ใต้
รวม	100.0	100.0	100.0	100.0	100.0	100.0
➤ รับชม/รับฟังทุกครั้ง	2.0	2.0	1.1	2.6	2.3	2.5
➤ รับชม/รับฟังบางครั้ง	12.1	10.0	11.7	16.0	15.1	15.1
➤ ไม่ได้รับชม/รับฟัง	85.9	88.0	87.2	81.4	82.6	82.4



ภาคผนวก

ตารางสถิติ

## สารบัญตารางสถิติ

	หน้า
<b>ตารางสถิติจำแนกรายจังหวัด</b>	
ตาราง 1	ร้อยละของประชาชนผู้ตอบสัมภาษณ์ จำแนกตามเพศ ภาค และจังหวัด 22
ตาราง 2	ร้อยละของประชาชนผู้ตอบสัมภาษณ์ จำแนกตามอายุ ภาค และจังหวัด 24
ตาราง 3	ร้อยละของประชาชนผู้ตอบสัมภาษณ์ จำแนกตามระดับการศึกษาสูงสุด ภาค และจังหวัด 26
ตาราง 4	ร้อยละของประชาชนผู้ตอบสัมภาษณ์ จำแนกตามสถานภาพการทำงาน ภาค และจังหวัด 28
ตาราง 5	ร้อยละของประชาชนผู้ตอบสัมภาษณ์ จำแนกตามรายได้เฉลี่ยต่อเดือน ภาค และจังหวัด 31
ตาราง 6	ร้อยละของประชาชน จำแนกตามเรื่องที่ต้องการให้รัฐบาลช่วยเหลือเพื่อเป็นของขวัญปีใหม่ในปี พ.ศ. 2568 ภาค และจังหวัด 33
ตาราง 7	ร้อยละของประชาชน จำแนกตามเรื่องที่เป็นปัญหาสำคัญของสังคมไทย ภาค และจังหวัด 38
ตาราง 8	ร้อยละของประชาชน จำแนกตามนโยบายเร่งด่วนที่ต้องการให้รัฐบาลดำเนินการมากที่สุด ภาค และจังหวัด 43
ตาราง 9	ร้อยละของประชาชน จำแนกตามความพึงพอใจต่อผลงานของรัฐบาลเมื่อบริหารงานครบ 2 เดือน ภาค และจังหวัด 48
ตาราง 10	ร้อยละของประชาชน จำแนกตามความเชื่อมั่นในการบริหารงานของรัฐบาล ภาค และจังหวัด 50
ตาราง 11	ร้อยละของประชาชน จำแนกตามการติดตาม/รับรู้ข้อมูลข่าวสารหรือผลงานของรัฐบาล ภาค และจังหวัด 52

## สารบัญตารางสถิติ (ต่อ)

	หน้า
<b>ตารางสถิติจำแนกตามลักษณะประชากร</b>	
ตาราง 12	ร้อยละของประชาชน จำแนกตามเรื่องที่ต้องการให้รัฐบาลช่วยเหลือเพื่อเป็นของขวัญปีใหม่ในปี พ.ศ. 2568 และลักษณะทางประชากร/สังคม 54
ตาราง 13	ร้อยละของประชาชน จำแนกตามเรื่องที่เป็นปัญหาสำคัญของสังคมไทย และลักษณะทางประชากร/สังคม 56
ตาราง 14	ร้อยละของประชาชน จำแนกตามนโยบายเร่งด่วนที่ต้องการให้รัฐบาลดำเนินการมากที่สุด และลักษณะทางประชากร/สังคม 58
ตาราง 15	ร้อยละของประชาชน จำแนกตามความพึงพอใจต่อผลงานของรัฐบาลเมื่อบริหารงานครบ 2 เดือน และลักษณะทางประชากร/สังคม 61
ตาราง 16	ร้อยละของประชาชน จำแนกตามความเชื่อมั่นในการบริหารงานของรัฐบาล และลักษณะทางประชากร/สังคม 62
ตาราง 17	ร้อยละของประชาชน จำแนกตามการติดตาม/รับรู้ข้อมูลข่าวสารหรือผลงานของรัฐบาล และแหล่งที่ติดตาม/รับรู้ข้อมูลข่าวสารของรัฐบาล และลักษณะทางประชากร/สังคม 63
ตาราง 18	ร้อยละของประชาชนที่ติดตาม/รับรู้ข้อมูลข่าวสารหรือผลงานของรัฐบาล จำแนกตามการรับชม/รับฟัง รายการเสียงจากใจไทยคู่ฟ้า และลักษณะทางประชากร/สังคม 66

ตาราง 1 ร้อยละของประชาชนผู้ตอบสัมภาษณ์ จำแนกตามเพศ ภาค และจังหวัด

จังหวัด	รวม	เพศ	
		ชาย	หญิง
<b>ทั่วประเทศ</b>	<b>100.0</b>	<b>47.6</b>	<b>52.4</b>
<b>กรุงเทพมหานคร</b>	<b>100.0</b>	<b>47.2</b>	<b>52.8</b>
<b>ภาคกลาง</b>	<b>100.0</b>	<b>46.8</b>	<b>53.2</b>
สมุทรปราการ	100.0	45.5	54.5
นนทบุรี	100.0	49.0	51.0
ปทุมธานี	100.0	45.3	54.7
พระนครศรีอยุธยา	100.0	43.3	56.7
อ่างทอง	100.0	45.8	54.2
ลพบุรี	100.0	47.5	52.5
สิงห์บุรี	100.0	43.8	56.2
ชัยนาท	100.0	47.5	52.5
สระบุรี	100.0	47.5	52.5
ชลบุรี	100.0	48.3	51.7
ระยอง	100.0	49.0	51.0
จันทบุรี	100.0	49.3	50.7
ตราด	100.0	48.3	51.7
ฉะเชิงเทรา	100.0	47.8	52.2
ปราจีนบุรี	100.0	45.0	55.0
นครนายก	100.0	43.0	57.0
สระแก้ว	100.0	44.5	55.5
ราชบุรี	100.0	49.3	50.7
กาญจนบุรี	100.0	45.5	54.5
สุพรรณบุรี	100.0	48.8	51.2
นครปฐม	100.0	49.8	50.2
สมุทรสาคร	100.0	49.0	51.0
สมุทรสงคราม	100.0	44.0	56.0
เพชรบุรี	100.0	45.0	55.0
ประจวบคีรีขันธ์	100.0	48.0	52.0
<b>ภาคเหนือ</b>	<b>100.0</b>	<b>47.8</b>	<b>52.2</b>
เชียงใหม่	100.0	45.3	54.7
ลำพูน	100.0	48.3	51.7
ลำปาง	100.0	49.5	50.5
อุตรดิตถ์	100.0	48.3	51.7
แพร่	100.0	49.3	50.7
น่าน	100.0	49.3	50.7
พะเยา	100.0	48.5	51.5
เชียงราย	100.0	48.8	51.2
แม่ฮ่องสอน	100.0	50.0	50.0
นครสวรรค์	100.0	46.8	53.2
อุทัยธานี	100.0	45.5	54.5
กำแพงเพชร	100.0	43.3	56.7
ตาก	100.0	49.8	50.2
สุโขทัย	100.0	48.8	51.2
พิษณุโลก	100.0	45.8	54.2
พิจิตร	100.0	46.8	53.2
เพชรบูรณ์	100.0	48.8	51.2

ตาราง 1 ร้อยละของประชาชนผู้ตอบสัมภาษณ์ จำแนกตามเพศ ภาค และจังหวัด (ต่อ)

จังหวัด	รวม	เพศ	
		ชาย	หญิง
<b>ภาคตะวันออกเฉียงเหนือ</b>	<b>100.0</b>	<b>48.1</b>	<b>51.9</b>
นครราชสีมา	100.0	48.8	51.2
บุรีรัมย์	100.0	48.0	52.0
สุรินทร์	100.0	49.5	50.5
ศรีสะเกษ	100.0	48.8	51.2
อุบลราชธานี	100.0	47.0	53.0
ยโสธร	100.0	45.5	54.5
ชัยภูมิ	100.0	47.8	52.2
อำนาจเจริญ	100.0	48.8	51.2
บึงกาฬ	100.0	48.0	52.0
หนองบัวลำภู	100.0	45.5	54.5
ขอนแก่น	100.0	49.3	50.7
อุดรธานี	100.0	48.5	51.5
เลย	100.0	47.8	52.2
หนองคาย	100.0	48.5	51.5
มหาสารคาม	100.0	49.3	50.7
ร้อยเอ็ด	100.0	47.8	52.2
กาฬสินธุ์	100.0	47.5	52.5
สกลนคร	100.0	48.8	51.2
นครพนม	100.0	48.8	51.2
มุกดาหาร	100.0	48.3	51.7
<b>ภาคใต้</b>	<b>100.0</b>	<b>48.1</b>	<b>51.9</b>
นครศรีธรรมราช	100.0	46.8	53.2
กระบี่	100.0	43.5	56.5
พังงา	100.0	47.3	52.7
ภูเก็ต	100.0	48.8	51.2
สุราษฎร์ธานี	100.0	49.3	50.7
ระนอง	100.0	49.8	50.2
ชุมพร	100.0	44.8	55.2
สงขลา	100.0	48.0	52.0
สตูล	100.0	49.5	50.5
ตรัง	100.0	49.3	50.7
พัทลุง	100.0	49.8	50.2
ปัตตานี	100.0	48.0	52.0
ยะลา	100.0	49.8	50.2
นราธิวาส	100.0	48.8	51.2

ตาราง 2 ร้อยละของประชาชนผู้ตอบสัมภาษณ์ จำแนกตามอายุ ภาค และจังหวัด

จังหวัด	รวม	อายุ				
		18-29 ปี	30-39 ปี	40-49 ปี	50-59 ปี	60 ปีขึ้นไป
ทั่วประเทศ	100.0	20.5	16.2	16.2	19.4	27.7
กรุงเทพมหานคร	100.0	13.1	25.5	20.9	21.1	19.4
ภาคกลาง	100.0	18.2	18.8	19.3	19.6	24.1
สมุทรปราการ	100.0	11.3	24.4	22.3	23.0	19.0
นนทบุรี	100.0	14.5	19.0	22.0	22.7	21.8
ปทุมธานี	100.0	17.8	21.5	20.3	22.4	18.0
พระนครศรีอยุธยา	100.0	27.4	18.0	18.0	16.3	20.3
อ่างทอง	100.0	14.0	19.5	20.3	19.5	26.7
ลพบุรี	100.0	21.3	16.5	20.0	16.8	25.4
สิงห์บุรี	100.0	16.8	15.8	15.5	23.0	28.9
ชัยนาท	100.0	10.5	14.0	22.3	24.0	29.2
สระบุรี	100.0	19.8	17.5	18.0	16.8	27.9
ชลบุรี	100.0	19.8	21.5	18.5	17.0	23.2
ระยอง	100.0	28.3	19.7	19.4	16.8	15.8
จันทบุรี	100.0	24.2	24.9	12.8	18.8	19.3
ตราด	100.0	17.0	20.0	21.8	17.5	23.7
ฉะเชิงเทรา	100.0	10.0	23.0	21.0	28.2	17.8
ปราจีนบุรี	100.0	18.3	17.8	21.7	17.8	24.4
นครนายก	100.0	13.0	25.0	21.0	21.5	19.5
สระแก้ว	100.0	8.3	14.8	16.0	22.0	38.9
ราชบุรี	100.0	20.5	16.5	17.3	18.0	27.7
กาญจนบุรี	100.0	16.8	17.0	17.0	21.0	28.2
สุพรรณบุรี	100.0	14.8	19.0	20.0	17.8	28.4
นครปฐม	100.0	20.3	24.2	20.9	17.3	17.3
สมุทรสาคร	100.0	25.7	17.3	20.7	17.3	19.0
สมุทรสงคราม	100.0	23.7	12.5	17.8	17.3	28.7
เพชรบุรี	100.0	20.3	16.0	17.0	19.0	27.7
ประจวบคีรีขันธ์	100.0	20.7	13.3	20.3	18.3	27.4
ภาคเหนือ	100.0	17.6	14.9	15.9	19.7	31.9
เชียงใหม่	100.0	15.8	16.8	17.0	20.2	30.2
ลำพูน	100.0	20.5	15.0	14.3	18.0	32.2
ลำปาง	100.0	18.5	12.5	15.8	18.8	34.4
อุตรดิตถ์	100.0	18.3	13.5	14.5	20.8	32.9
แพร่	100.0	16.5	17.3	17.0	19.0	30.2
น่าน	100.0	16.8	11.0	16.3	20.0	35.9
พะเยา	100.0	11.0	12.3	17.5	21.3	37.9
เชียงราย	100.0	22.0	15.0	16.3	21.5	25.2
แม่ฮ่องสอน	100.0	16.5	23.5	16.5	18.8	24.7
นครสวรรค์	100.0	21.9	13.8	14.3	18.8	31.2
อุทัยธานี	100.0	17.3	15.8	14.5	19.5	32.9
กำแพงเพชร	100.0	12.3	12.0	16.3	20.5	38.9
ตาก	100.0	25.8	14.5	14.5	16.5	28.7
สุโขทัย	100.0	15.5	18.0	14.5	19.0	33.0
พิษณุโลก	100.0	15.0	15.5	17.8	23.3	28.4
พิจิตร	100.0	17.5	13.0	18.8	20.0	30.7
เพชรบูรณ์	100.0	18.8	14.5	15.0	18.8	32.9

ตาราง 2 ร้อยละของประชาชนผู้ตอบสัมภาษณ์ จำแนกตามอายุ ภาค และจังหวัด (ต่อ)

จังหวัด	รวม	อายุ				
		18-29 ปี	30-39 ปี	40-49 ปี	50-59 ปี	60 ปีขึ้นไป
<b>ภาคตะวันออกเฉียงเหนือ</b>	<b>100.0</b>	<b>25.7</b>	<b>11.0</b>	<b>10.0</b>	<b>18.9</b>	<b>34.4</b>
นครราชสีมา	100.0	16.5	16.0	17.3	23.0	27.2
บุรีรัมย์	100.0	19.3	13.3	14.3	21.9	31.2
สุรินทร์	100.0	21.5	10.0	6.8	19.5	42.2
ศรีสะเกษ	100.0	28.7	7.8	8.8	16.8	37.9
อุบลราชธานี	100.0	21.5	8.5	8.8	21.8	39.4
ยโสธร	100.0	26.8	12.0	10.5	15.0	35.7
ชัยภูมิ	100.0	21.5	12.8	14.3	20.5	30.9
อำนาจเจริญ	100.0	21.2	12.3	14.5	21.3	30.7
บึงกาฬ	100.0	33.4	12.3	3.5	20.5	30.3
หนองบัวลำภู	100.0	31.0	11.0	7.5	21.5	29.0
ขอนแก่น	100.0	24.2	12.8	14.3	20.5	28.2
อุดรธานี	100.0	27.0	8.5	8.0	14.3	42.2
เลย	100.0	29.5	7.5	14.5	18.0	30.5
หนองคาย	100.0	26.0	8.0	8.3	15.3	42.4
มหาสารคาม	100.0	27.3	10.5	8.5	18.0	35.7
ร้อยเอ็ด	100.0	29.0	13.5	6.8	15.5	35.2
กาฬสินธุ์	100.0	22.8	9.5	10.3	20.5	36.9
สกลนคร	100.0	30.4	13.0	7.3	22.3	27.0
นครพนม	100.0	31.5	14.0	5.5	20.5	28.5
มุกดาหาร	100.0	24.9	6.3	9.8	12.3	46.7
<b>ภาคใต้</b>	<b>100.0</b>	<b>22.2</b>	<b>18.6</b>	<b>18.9</b>	<b>18.9</b>	<b>21.4</b>
นครศรีธรรมราช	100.0	20.3	17.8	17.3	20.4	24.2
กระบี่	100.0	21.5	16.8	18.3	19.0	24.4
พังงา	100.0	22.2	17.0	21.3	17.8	21.7
ภูเก็ต	100.0	21.9	20.0	17.8	18.3	22.0
สุราษฎร์ธานี	100.0	21.7	18.8	20.7	20.0	18.8
ระนอง	100.0	16.0	17.3	18.8	19.0	28.9
ชุมพร	100.0	21.3	17.0	17.8	18.0	25.9
สงขลา	100.0	19.0	18.5	19.3	19.3	23.9
สตูล	100.0	29.7	20.0	19.3	20.5	10.5
ตรัง	100.0	21.8	18.8	16.5	18.0	24.9
พัทลุง	100.0	21.8	18.5	17.3	20.0	22.4
ปัตตานี	100.0	29.5	20.0	20.0	20.0	10.5
ยะลา	100.0	24.7	18.5	20.0	16.0	20.8
นราธิวาส	100.0	19.5	22.2	20.8	18.0	19.5

ตาราง 3 ร้อยละของประชาชนผู้ตอบสัมภาษณ์ จำแนกตามระดับการศึกษาสูงสุด ภาค และจังหวัด

จังหวัด	รวม	ระดับการศึกษาสูงสุด			
		ไม่เคยเรียน/ ประถมศึกษาหรือ ต่ำกว่า	มัธยมศึกษา/ปวช.	ปวส./ปวท./ อนุปริญญา	ปริญญาตรีหรือ สูงกว่า
<b>ทั่วประเทศ</b>	<b>100.0</b>	<b>35.6</b>	<b>44.9</b>	<b>8.2</b>	<b>11.3</b>
<b>กรุงเทพมหานคร</b>	<b>100.0</b>	<b>32.9</b>	<b>43.5</b>	<b>7.9</b>	<b>15.7</b>
<b>ภาคกลาง</b>	<b>100.0</b>	<b>34.0</b>	<b>45.6</b>	<b>9.1</b>	<b>11.3</b>
สมุทรปราการ	100.0	38.0	48.4	7.3	6.3
นนทบุรี	100.0	17.0	42.4	9.8	30.8
ปทุมธานี	100.0	20.7	51.2	10.3	17.8
พระนครศรีอยุธยา	100.0	14.3	56.7	12.5	16.5
อ่างทอง	100.0	35.3	45.4	9.0	10.3
ลพบุรี	100.0	29.5	43.5	10.0	17.0
สิงห์บุรี	100.0	29.0	46.7	13.3	11.0
ชัยนาท	100.0	39.8	47.4	5.8	7.0
สระบุรี	100.0	28.5	44.2	15.8	11.5
ชลบุรี	100.0	36.3	44.7	10.5	8.5
ระยอง	100.0	24.8	49.9	15.5	9.8
จันทบุรี	100.0	36.0	47.7	7.8	8.5
ตราด	100.0	48.5	38.2	4.8	8.5
ฉะเชิงเทรา	100.0	32.5	53.2	5.3	9.0
ปราจีนบุรี	100.0	24.8	49.2	12.5	13.5
นครนายก	100.0	31.8	37.9	11.5	18.8
สระแก้ว	100.0	56.8	35.9	5.0	2.3
ราชบุรี	100.0	38.8	41.9	9.0	10.3
กาญจนบุรี	100.0	39.0	44.4	7.3	9.3
สุพรรณบุรี	100.0	39.0	44.0	7.0	10.0
นครปฐม	100.0	37.5	42.4	8.8	11.3
สมุทรสาคร	100.0	32.8	53.2	5.5	8.5
สมุทรสงคราม	100.0	34.8	50.4	8.0	6.8
เพชรบุรี	100.0	42.0	42.0	4.5	11.5
ประจวบคีรีขันธ์	100.0	43.7	38.2	10.8	7.3
<b>ภาคเหนือ</b>	<b>100.0</b>	<b>38.5</b>	<b>41.7</b>	<b>8.2</b>	<b>11.6</b>
เชียงใหม่	100.0	37.0	40.7	9.3	13.0
ลำพูน	100.0	23.0	49.4	9.3	18.3
ลำปาง	100.0	40.0	36.2	9.0	14.8
อุตรดิตถ์	100.0	39.3	39.9	6.8	14.0
แพร่	100.0	34.5	44.2	10.5	10.8
น่าน	100.0	39.5	44.7	5.8	10.0
พะเยา	100.0	50.0	37.0	6.5	6.5
เชียงราย	100.0	38.5	38.4	7.8	15.3
แม่ฮ่องสอน	100.0	47.2	43.2	3.3	6.3
นครสวรรค์	100.0	26.8	45.9	11.3	16.0
อุทัยธานี	100.0	40.5	39.7	9.8	10.0
กำแพงเพชร	100.0	52.8	34.9	5.3	7.0
ตาก	100.0	33.8	44.9	10.3	11.0
สุโขทัย	100.0	31.3	41.9	10.0	16.8
พิษณุโลก	100.0	39.0	46.2	7.5	7.3
พิจิตร	100.0	38.8	40.7	10.0	10.5
เพชรบูรณ์	100.0	42.5	39.5	8.0	10.0



ตาราง 3 ร้อยละของประชาชนผู้ตอบสัมภาษณ์ จำแนกตามระดับการศึกษาสูงสุด ภาค และจังหวัด (ต่อ)

จังหวัด	รวม	ระดับการศึกษาสูงสุด			
		ไม่เคยเรียน/ ประถมศึกษาหรือ ต่ำกว่า	มัธยมศึกษา/ปวช.	ปวส./ปวท./ อนุปริญญา	ปริญญาตรีหรือ สูงกว่า
<b>ภาคตะวันออกเฉียงเหนือ</b>	<b>100.0</b>	<b>37.8</b>	<b>46.6</b>	<b>6.0</b>	<b>9.6</b>
นครราชสีมา	100.0	40.8	46.9	6.8	5.5
บุรีรัมย์	100.0	43.3	43.4	4.8	8.5
สุรินทร์	100.0	31.5	54.7	3.5	10.3
ศรีสะเกษ	100.0	38.3	42.7	4.5	14.5
อุบลราชธานี	100.0	32.5	47.7	7.0	12.8
ยโสธร	100.0	45.5	39.7	5.8	9.0
ชัยภูมิ	100.0	40.0	39.7	8.8	11.5
อำนาจเจริญ	100.0	48.0	40.7	4.0	7.3
บึงกาฬ	100.0	33.0	53.0	5.5	8.5
หนองบัวลำภู	100.0	46.3	42.9	3.8	7.0
ขอนแก่น	100.0	40.5	39.7	8.3	11.5
อุดรธานี	100.0	38.3	44.4	9.5	7.8
เลย	100.0	36.3	51.9	3.3	8.5
หนองคาย	100.0	29.8	52.4	10.5	7.3
มหาสารคาม	100.0	32.8	52.2	4.5	10.5
ร้อยเอ็ด	100.0	34.5	43.2	7.8	14.5
กาฬสินธุ์	100.0	39.8	43.4	7.0	9.8
สกลนคร	100.0	42.7	45.7	4.3	7.3
นครพนม	100.0	40.5	46.9	5.3	7.3
มุกดาหาร	100.0	22.2	59.2	6.3	12.3
<b>ภาคใต้</b>	<b>100.0</b>	<b>32.5</b>	<b>45.3</b>	<b>9.8</b>	<b>12.4</b>
นครศรีธรรมราช	100.0	39.8	41.2	11.0	8.0
กระบี่	100.0	39.3	35.4	10.8	14.5
พังงา	100.0	32.5	43.7	8.5	15.3
ภูเก็ต	100.0	26.2	44.7	9.8	19.3
สุราษฎร์ธานี	100.0	28.8	52.4	5.3	13.5
ระนอง	100.0	37.0	46.2	9.3	7.5
ชุมพร	100.0	42.3	40.9	6.0	10.8
สงขลา	100.0	30.2	43.7	12.3	13.8
สตูล	100.0	24.3	52.4	12.0	11.3
ตรัง	100.0	31.3	48.2	8.0	12.5
พัทลุง	100.0	27.8	47.7	14.0	10.5
ปัตตานี	100.0	30.3	48.4	9.0	12.3
ยะลา	100.0	31.8	47.9	8.3	12.0
นราธิวาส	100.0	34.3	40.9	12.5	12.3

ตาราง 4 ร้อยละของประชาชนผู้ตอบสัมภาษณ์ จำแนกตามสถานภาพการทำงาน ภาค และจังหวัด

จังหวัด	รวม	สถานภาพการทำงาน					
		ข้าราชการ พนักงาน ลูกจ้าง ของรัฐ/ พนักงาน รัฐวิสาหกิจ	พนักงาน/ ลูกจ้างเอกชน	ค้าขาย/ ประกอบ ธุรกิจส่วนตัว	เกษตรกร	รับจ้าง ทั่วไป/ กรรมกร/ ขับรถรับจ้าง	อื่น ๆ ได้แก่ พ่อบ้าน/แม่บ้าน นักเรียน/นักศึกษา ว่างงาน ข้าราชการบำนาญ พิการ และชรา
ทั่วประเทศ	100.0	6.8	16.6	22.6	19.0	13.2	21.8
กรุงเทพมหานคร	100.0	3.5	26.2	32.4	--	11.8	26.1
ภาคกลาง	100.0	5.8	20.8	24.2	8.8	15.0	25.4
สมุทรปราการ	100.0	2.0	26.0	24.0	0.3	18.8	28.9
นนทบุรี	100.0	7.3	29.4	25.0	1.0	8.0	29.3
ปทุมธานี	100.0	6.3	34.4	23.7	2.0	10.8	22.8
พระนครศรีอยุธยา	100.0	10.0	32.9	24.0	4.3	5.3	23.5
อ่างทอง	100.0	5.0	14.5	28.5	11.5	16.0	24.5
ลพบุรี	100.0	9.8	17.8	21.2	10.3	13.0	27.9
สิงห์บุรี	100.0	7.3	16.8	22.5	10.5	14.0	28.9
ชัยนาท	100.0	6.3	9.3	25.2	21.9	16.0	21.3
สระบุรี	100.0	6.0	22.3	20.8	7.5	16.0	27.4
ชลบุรี	100.0	5.8	26.9	24.5	2.3	15.0	25.5
ระยอง	100.0	3.0	34.9	19.3	6.3	14.0	22.5
จันทบุรี	100.0	4.5	14.3	26.7	12.8	13.0	28.7
ตราด	100.0	5.8	10.0	24.8	10.0	24.5	24.9
ฉะเชิงเทรา	100.0	5.3	24.9	22.5	13.0	17.8	16.5
ปราจีนบุรี	100.0	7.0	34.7	24.4	5.3	10.3	18.3
นครนายก	100.0	9.8	17.3	27.2	6.0	12.0	27.7
สระแก้ว	100.0	1.3	8.8	19.5	22.7	20.5	27.2
ราชบุรี	100.0	6.0	16.0	24.0	8.5	16.0	29.5
กาญจนบุรี	100.0	6.8	18.8	26.2	12.3	14.0	21.9
สุพรรณบุรี	100.0	6.0	15.3	24.2	12.8	16.3	25.4
นครปฐม	100.0	6.0	18.5	27.4	6.0	19.3	22.8
สมุทรสาคร	100.0	2.8	28.7	23.7	3.3	15.3	26.2
สมุทรสงคราม	100.0	3.3	18.3	26.2	5.8	15.5	30.9
เพชรบุรี	100.0	7.0	14.3	22.5	12.0	17.0	27.2
ประจวบคีรีขันธ์	100.0	5.3	15.3	26.9	12.3	17.3	22.9

ตาราง 4 ร้อยละของประชาชนผู้ตอบสัมภาษณ์ จำแนกตามสถานภาพการทำงาน ภาค และจังหวัด (ต่อ)

จังหวัด	รวม	สถานภาพการทำงาน					
		ข้าราชการ พนักงาน ลูกจ้าง ของรัฐ/ พนักงาน รัฐวิสาหกิจ	พนักงาน/ ลูกจ้างเอกชน	ค้าขาย/ ประกอบ ธุรกิจส่วนตัว	เกษตรกร	รับจ้างทั่วไป/ กรรมกร/ ขับรถรับจ้าง	อื่น ๆ ได้แก่ พ่อบ้าน/แม่บ้าน นักเรียน/นักศึกษา ว่างงาน ข้าราชการบำนาญ พิการ และชรา
ภาคเหนือ	100.0	7.1	13.1	23.8	22.0	13.5	20.5
เชียงใหม่	100.0	6.3	15.5	27.2	19.0	7.0	25.0
ลำพูน	100.0	8.8	25.2	25.4	19.0	6.3	15.3
ลำปาง	100.0	8.0	17.0	24.7	17.0	9.8	23.5
อุตรดิตถ์	100.0	8.3	9.8	23.5	24.5	9.0	24.9
แพร่	100.0	8.0	13.3	30.7	20.4	8.8	18.8
น่าน	100.0	7.0	8.3	22.2	24.7	17.8	20.0
พะเยา	100.0	4.8	10.8	20.5	35.9	8.5	19.5
เชียงราย	100.0	6.3	15.5	15.0	24.5	13.8	24.9
แม่ฮ่องสอน	100.0	0.3	14.5	13.3	31.7	22.4	17.8
นครสวรรค์	100.0	8.5	17.8	25.2	15.0	14.5	19.0
อุทัยธานี	100.0	8.3	10.8	23.9	22.5	12.5	22.0
กำแพงเพชร	100.0	6.0	4.5	17.8	32.9	17.5	21.3
ตาก	100.0	7.5	11.5	29.7	11.0	15.5	24.8
สุโขทัย	100.0	10.5	13.5	28.7	19.0	15.3	13.0
พิษณุโลก	100.0	6.0	13.3	25.2	21.0	14.5	20.0
พิจิตร	100.0	10.8	11.0	26.4	13.8	19.0	19.0
เพชรบูรณ์	100.0	5.8	10.8	23.2	21.9	17.8	20.5
ภาคตะวันออกเฉียงเหนือ	100.0	8.8	10.8	18.1	32.1	11.9	18.3
นครราชสีมา	100.0	4.8	12.5	25.2	22.0	13.3	22.2
บุรีรัมย์	100.0	8.5	10.0	15.0	19.3	21.8	25.4
สุรินทร์	100.0	10.8	13.0	22.5	25.4	9.3	19.0
ศรีสะเกษ	100.0	15.5	11.5	14.5	42.7	5.5	10.3
อุบลราชธานี	100.0	11.0	12.0	22.0	28.0	11.0	16.0
ยโสธร	100.0	11.0	11.8	9.3	46.4	7.5	14.0
ชัยภูมิ	100.0	9.3	11.8	20.5	26.7	7.5	24.2
อำนาจเจริญ	100.0	7.0	7.3	16.3	45.7	6.8	16.9
บึงกาฬ	100.0	5.5	4.3	21.5	49.4	6.8	12.5
หนองบัวลำภู	100.0	7.0	7.3	20.5	32.2	11.5	21.5
ขอนแก่น	100.0	7.5	14.0	12.8	22.3	26.4	17.0
อุดรธานี	100.0	9.0	15.8	19.9	26.7	13.8	14.8
เลย	100.0	5.5	6.8	19.8	34.4	12.0	21.5
หนองคาย	100.0	8.3	15.8	21.2	23.7	11.8	19.2
มหาสารคาม	100.0	11.0	13.3	19.5	23.9	8.8	23.5
ร้อยเอ็ด	100.0	10.0	8.5	16.8	35.7	12.0	17.0
กาฬสินธุ์	100.0	9.5	13.8	12.8	34.2	10.3	19.4
สกลนคร	100.0	4.0	7.0	15.0	36.7	16.3	21.0
นครพนม	100.0	6.8	8.5	16.3	37.4	13.0	18.0
มุกดาหาร	100.0	14.0	10.5	20.5	28.7	13.5	12.8

ตาราง 4 ร้อยละของประชาชนผู้ตอบสัมภาษณ์ จำแนกตามสถานภาพการทำงาน ภาค และจังหวัด (ต่อ)

จังหวัด	รวม	สถานภาพการทำงาน					
		ข้าราชการ พนักงาน ลูกจ้าง ของรัฐ/ พนักงาน รัฐวิสาหกิจ	พนักงาน/ ลูกจ้างเอกชน	ค้าขาย/ ประกอบธุรกิจ ส่วนตัว	เกษตรกร	รับจ้างทั่วไป/ กรรมกร/ ขับรถรับจ้าง	อื่น ๆ ได้แก่ พ่อบ้าน/แม่บ้าน นักเรียน/นักศึกษา ว่างงาน ข้าราชการบำนาญ พิการ ชรา
ภาคใต้	100.0	5.8	19.5	23.4	18.6	11.7	21.0
นครศรีธรรมราช	100.0	4.5	15.5	29.4	18.8	11.0	20.8
กระบี่	100.0	6.8	15.3	28.9	20.8	7.3	20.9
พังงา	100.0	6.0	16.8	28.2	10.8	14.0	24.2
ภูเก็ต	100.0	4.5	34.9	30.3	1.0	5.0	24.3
สุราษฎร์ธานี	100.0	7.0	21.3	19.0	32.2	5.5	15.0
ระนอง	100.0	4.8	15.0	23.7	17.8	12.3	26.4
ชุมพร	100.0	5.8	9.5	22.0	27.2	12.8	22.7
สงขลา	100.0	4.5	25.3	19.0	25.9	10.5	14.8
สตูล	100.0	5.8	19.5	21.0	16.8	10.0	26.9
ตรัง	100.0	5.3	18.5	26.2	15.5	13.0	21.5
พัทลุง	100.0	6.0	16.3	24.2	22.2	15.0	16.3
ปัตตานี	100.0	6.0	19.5	22.4	12.8	20.0	19.3
ยะลา	100.0	6.5	15.8	15.3	23.7	17.0	21.7
นราธิวาส	100.0	8.0	30.4	17.3	15.0	10.3	19.0

หมายเหตุ : -- ข้อมูลมีจำนวนเล็กน้อย

ตาราง 5 ร้อยละของประชาชนผู้ตอบสัมภาษณ์ จำแนกตามรายได้เฉลี่ยต่อเดือน ภาค และจังหวัด

จังหวัด	รวม	รายได้เฉลี่ยต่อเดือน (บาท)			
		น้อยกว่า 3,501	3,501-10,000	10,001-30,000	มากกว่า 30,000
ทั่วประเทศ	100.0	14.7	44.9	35.9	4.5
กรุงเทพมหานคร	100.0	12.5	39.7	40.5	7.3
ภาคกลาง	100.0	15.1	41.1	38.6	5.2
สมุทรปราการ	100.0	14.3	47.9	35.3	2.5
นนทบุรี	100.0	9.5	28.8	43.4	18.3
ปทุมธานี	100.0	15.5	21.5	56.2	6.8
พระนครศรีอยุธยา	100.0	12.3	24.8	58.9	4.0
อ่างทอง	100.0	21.5	41.9	34.8	1.8
ลพบุรี	100.0	15.0	37.3	43.9	3.8
สิงห์บุรี	100.0	14.3	46.7	36.2	2.8
ชัยนาท	100.0	14.0	53.0	28.5	4.5
สระบุรี	100.0	20.5	31.3	40.2	8.0
ชลบุรี	100.0	13.0	42.5	39.5	5.0
ระยอง	100.0	14.3	23.8	54.4	7.5
จันทบุรี	100.0	14.0	44.7	35.3	6.0
ตราด	100.0	15.0	55.7	27.0	2.3
ฉะเชิงเทรา	100.0	13.0	29.3	47.4	10.3
ปราจีนบุรี	100.0	10.3	25.2	55.2	9.3
นครนายก	100.0	17.0	37.3	38.7	7.0
สระแก้ว	100.0	17.5	68.5	13.0	1.0
ราชบุรี	100.0	22.5	36.4	35.3	5.8
กาญจนบุรี	100.0	12.5	53.9	30.8	2.8
สุพรรณบุรี	100.0	12.8	35.8	47.4	4.0
นครปฐม	100.0	12.8	48.4	35.8	3.0
สมุทรสาคร	100.0	11.3	41.4	41.3	6.0
สมุทรสงคราม	100.0	19.5	54.0	25.5	1.0
เพชรบุรี	100.0	19.0	45.4	31.3	4.3
ประจวบคีรีขันธ์	100.0	16.5	51.4	28.8	3.3
ภาคเหนือ	100.0	12.8	50.6	33.3	3.3
เชียงใหม่	100.0	15.8	43.2	36.0	5.0
ลำพูน	100.0	6.5	23.5	64.5	5.5
ลำปาง	100.0	16.8	48.4	31.8	3.0
อุตรดิตถ์	100.0	4.0	53.9	37.8	4.3
แพร่	100.0	18.8	44.2	35.7	1.3
น่าน	100.0	15.8	58.7	21.7	3.8
พะเยา	100.0	10.3	69.9	19.3	0.5
เชียงราย	100.0	6.8	45.2	45.0	3.0
แม่ฮ่องสอน	100.0	17.0	72.7	10.0	0.3
นครสวรรค์	100.0	7.8	33.5	54.9	3.8
อุทัยธานี	100.0	14.3	41.7	41.5	2.5
กำแพงเพชร	100.0	17.3	60.2	19.5	3.0
ตาก	100.0	19.3	47.2	29.5	4.0
สุโขทัย	100.0	11.8	41.9	36.0	10.3
พิษณุโลก	100.0	14.8	57.9	25.5	1.8
พิจิตร	100.0	11.0	58.2	28.5	2.3
เพชรบูรณ์	100.0	9.5	58.7	29.3	2.5

ตาราง 5 ร้อยละของประชาชนผู้ตอบสัมภาษณ์ จำแนกตามรายได้เฉลี่ยต่อเดือน ภาค และจังหวัด (ต่อ)

จังหวัด	รวม	รายได้เฉลี่ยต่อเดือน (บาท)			
		น้อยกว่า 3,501	3,501-10,000	10,001-30,000	มากกว่า 30,000
<b>ภาคตะวันออกเฉียงเหนือ</b>	<b>100.0</b>	16.7	46.3	32.8	4.2
นครราชสีมา	100.0	22.3	39.2	36.5	2.0
บุรีรัมย์	100.0	18.5	56.2	23.0	2.3
สุรินทร์	100.0	15.8	45.2	33.2	5.8
ศรีสะเกษ	100.0	5.8	52.9	38.8	2.5
อุบลราชธานี	100.0	9.5	53.9	32.3	4.3
ยโสธร	100.0	19.3	54.7	22.5	3.5
ชัยภูมิ	100.0	24.5	36.7	33.3	5.5
อำนาจเจริญ	100.0	24.0	55.7	19.3	1.0
บึงกาฬ	100.0	5.5	28.8	50.4	15.3
หนองบัวลำภู	100.0	24.3	50.4	24.0	1.3
ขอนแก่น	100.0	9.5	61.0	25.0	4.5
อุดรธานี	100.0	2.8	49.7	44.0	3.5
เลย	100.0	27.0	40.7	29.3	3.0
หนองคาย	100.0	3.0	35.5	57.2	4.3
มหาสารคาม	100.0	26.0	44.2	27.3	2.5
ร้อยเอ็ด	100.0	22.3	36.4	35.0	6.3
กาฬสินธุ์	100.0	8.8	54.7	31.7	4.8
สกลนคร	100.0	26.0	53.7	17.5	2.8
นครพนม	100.0	27.5	42.5	27.0	3.0
มุกดาหาร	100.0	12.5	33.5	47.7	6.3
<b>ภาคใต้</b>	<b>100.0</b>	13.9	43.7	38.1	4.3
นครศรีธรรมราช	100.0	12.3	55.2	30.0	2.5
กระบี่	100.0	17.5	33.3	43.4	5.8
พังงา	100.0	13.5	36.8	43.7	6.0
ภูเก็ต	100.0	12.0	26.0	55.0	7.0
สุราษฎร์ธานี	100.0	4.3	19.8	64.4	11.5
ระนอง	100.0	25.0	36.0	33.5	5.5
ชุมพร	100.0	19.3	29.5	47.2	4.0
สงขลา	100.0	6.5	43.5	46.5	3.5
สตูล	100.0	21.8	48.7	27.5	2.0
ตรัง	100.0	15.5	53.0	29.5	2.0
พัทลุง	100.0	11.8	56.9	29.0	2.3
ปัตตานี	100.0	19.0	49.7	28.3	3.0
ยะลา	100.0	7.3	72.2	18.2	2.3
นราธิวาส	100.0	9.5	50.9	36.8	2.8

ตาราง 6 ร้อยละของประชาชน จำแนกตามเรื่องที่ต้องการให้รัฐบาลช่วยเหลือเพื่อเป็นของขวัญปีใหม่ในปี พ.ศ. 2568 ภาค และจังหวัด

จังหวัด	เรื่องที่ต้องการให้รัฐบาลช่วยเหลือเพื่อเป็นของขวัญปีใหม่ในปี พ.ศ. 2568									
	ควบคุมราคาสินค้าอุปโภค - บริโภค	ลดค่าไฟฟ้าค่าน้ำประปา	ลดราคาน้ำมันเชื้อเพลิงก๊าซหุงต้ม	เพิ่มสวัสดิการ เช่น เงินผู้มีรายได้น้อย การรักษาพยาบาล เป็นต้น	เพิ่มค่าแรงขั้นต่ำ/เงินเดือน	แก้ปัญหาหนี้สิน/ดอกเบี้ยยเงินกู้	แก้ปัญหา ยาเสพติด	แก้ปัญหา อาชญากรรมออนไลน์	แก้ปัญหา ราคาสินค้าเกษตรตกต่ำ	แก้ปัญหา การว่างงาน
ทั่วประเทศ	85.8	62.3	43.9	28.0	23.1	22.0	19.9	16.7	14.4	13.3
กรุงเทพมหานคร	83.4	55.8	39.6	36.0	21.5	23.2	24.6	22.8	--	14.2
ภาคกลาง	87.2	72.5	48.6	26.6	25.8	18.5	9.3	14.3	10.1	12.3
สมุทรปราการ	93.5	88.3	43.2	30.6	28.8	8.7	13.2	12.7	--	20.3
นนทบุรี	87.2	63.8	37.6	40.5	20.6	28.0	8.3	18.4	--	11.5
ปทุมธานี	82.7	70.3	37.5	21.5	24.7	9.9	3.1	12.7	--	13.7
พระนครศรีอยุธยา	96.0	80.0	44.1	30.8	23.9	25.9	3.6	19.6	--	19.9
อ่างทอง	91.8	70.5	46.2	18.0	11.8	16.1	6.4	8.7	12.2	9.1
ลพบุรี	80.9	67.6	54.6	26.7	22.5	22.5	21.3	16.9	17.4	13.9
สิงห์บุรี	81.7	64.5	55.1	31.1	15.7	33.5	23.5	15.5	14.0	17.4
ชัยนาท	78.3	62.1	39.6	25.7	21.2	29.2	6.5	13.0	30.8	15.7
สระบุรี	83.8	75.3	57.1	25.5	42.2	16.4	8.4	11.6	16.1	13.0
ชลบุรี	91.9	67.0	47.0	30.8	29.2	9.9	5.2	13.5	--	10.0
ระยอง	88.0	69.3	52.3	20.9	28.0	29.5	3.6	17.3	8.5	14.4

ตาราง 6 ร้อยละของประชาชน จำแนกตามเรื่องที่ต้องการให้รัฐบาลช่วยเหลือเพื่อเป็นของขวัญปีใหม่ในปี พ.ศ. 2568 ภาค และจังหวัด (ต่อ)

จังหวัด	เรื่องที่ต้องการให้รัฐบาลช่วยเหลือเพื่อเป็นของขวัญปีใหม่ในปี พ.ศ. 2568									
	ควบคุมราคาสินค้าอุปโภค - บริโภค	ลดค่าไฟฟ้าค่าน้ำประปา	ลดราคาน้ำมันเชื้อเพลิงก๊าซหุงต้ม	เพิ่มสวัสดิการ เช่น เงินผู้มีรายได้น้อย การรักษาพยาบาล เป็นต้น	เพิ่มค่าแรงขั้นต่ำ/เงินเดือน	แก้ปัญหาหนี้สิน/ ดอกเบี้ยเงินกู้	แก้ปัญหา ยาเสพติด	แก้ปัญหา อาชญากรรมออนไลน์	แก้ปัญหา ราคาสินค้าเกษตรตกต่ำ	แก้ปัญหา การว่างงาน
จันทบุรี	86.7	75.0	56.8	27.5	17.7	13.5	5.5	18.0	12.0	--
ตราด	94.9	87.0	51.4	20.9	26.6	10.3	1.9	--	21.6	11.3
ฉะเชิงเทรา	92.7	74.9	56.9	14.0	26.2	13.8	1.5	13.9	36.8	6.7
ปราจีนบุรี	80.1	51.8	51.4	32.7	38.0	26.6	22.5	13.3	10.9	10.8
นครนายก	92.4	78.8	57.2	22.9	33.8	23.6	3.4	11.7	--	7.5
สระแก้ว	75.3	63.9	39.6	31.4	18.9	15.3	15.9	11.6	26.6	12.5
ราชบุรี	80.0	67.4	42.6	26.5	37.0	23.0	16.4	16.0	13.8	13.6
กาญจนบุรี	88.9	76.7	49.7	10.9	22.0	28.1	9.8	7.2	14.3	13.1
สุพรรณบุรี	90.6	80.3	75.4	19.1	29.5	31.1	5.2	10.8	16.5	12.6
นครปฐม	80.8	57.8	48.3	27.9	19.3	18.3	11.4	15.5	--	--
สมุทรสาคร	88.8	88.7	53.1	18.0	16.7	18.1	8.1	13.5	--	--
สมุทรสงคราม	83.9	91.2	65.6	26.7	27.7	--	10.6	17.0	--	13.7
เพชรบุรี	89.5	73.2	54.0	25.8	27.9	24.2	9.6	24.5	15.0	--
ประจวบคีรีขันธ์	79.1	72.1	68.7	31.3	27.3	14.9	30.1	14.0	18.0	8.6



ตาราง 6 ร้อยละของประชาชน จำแนกตามเรื่องที่ต้องการให้รัฐบาลช่วยเหลือเพื่อเป็นของขวัญปีใหม่ในปี พ.ศ. 2568 ภาค และจังหวัด (ต่อ)

จังหวัด	เรื่องที่ต้องการให้รัฐบาลช่วยเหลือเพื่อเป็นของขวัญปีใหม่ในปี พ.ศ. 2568									
	ควบคุมราคาสินค้าอุปโภค - บริโภค	ลดค่าไฟฟ้า ค่า น้ำประปา	ลดราคาน้ำมันเชื้อเพลิง ก๊าซหุงต้ม	เพิ่มสวัสดิการ เช่น เงินผู้มีรายได้น้อย การรักษาพยาบาล เป็นต้น	เพิ่มค่าแรงขั้นต่ำ/ เงินเดือน	แก้ปัญหาหนี้สิน/ ดอกเบี้ยเงินกู้	แก้ปัญหา ยาเสพติด	แก้ปัญหา อาชญากรรมออนไลน์	แก้ปัญหา ราคาสินค้าเกษตร ตกต่ำ	แก้ปัญหา การว่างงาน
ภาคเหนือ	87.3	65.3	48.0	20.6	23.6	18.8	13.6	12.2	30.8	13.8
เชียงใหม่	88.4	65.2	46.1	14.6	23.2	15.2	13.5	9.1	25.4	17.4
ลำพูน	93.2	48.9	42.1	28.3	22.8	39.9	8.5	28.5	36.0	10.8
ลำปาง	72.6	53.8	50.8	28.8	30.2	22.8	22.2	11.5	20.4	15.3
อุตรดิตถ์	92.4	78.1	61.2	14.0	16.1	8.1	5.1	10.3	42.7	--
แพร่	87.6	64.2	49.1	26.8	17.5	22.4	10.1	16.9	29.4	12.1
น่าน	84.3	55.4	43.6	30.3	19.3	23.8	28.2	8.6	32.9	10.1
พะเยา	92.1	70.9	56.4	21.1	33.5	10.1	8.2	--	40.3	17.6
เชียงราย	85.2	80.2	56.5	13.8	36.0	12.0	2.2	--	25.8	12.4
แม่ฮ่องสอน	96.5	57.9	63.3	20.3	22.0	17.4	2.7	9.0	45.2	17.4
นครสวรรค์	79.1	54.8	38.8	23.5	31.0	30.6	12.7	15.3	29.6	19.8
อุทัยธานี	98.2	53.0	47.3	21.2	25.3	33.7	18.1	14.8	25.6	15.4
กำแพงเพชร	91.8	80.5	46.8	16.4	20.0	18.0	11.5	7.8	43.5	--
ตาก	81.0	63.8	50.4	31.4	20.9	9.3	21.6	16.7	25.0	13.7
สุโขทัย	87.0	71.7	52.0	13.3	24.2	28.9	12.9	9.1	32.5	17.1
พิษณุโลก	85.9	66.2	39.4	20.6	15.6	19.9	6.3	11.6	28.4	12.2
พิจิตร	95.9	65.9	43.9	27.2	19.4	16.2	15.9	24.3	25.8	15.7
เพชรบูรณ์	92.2	58.5	47.6	21.4	16.6	10.2	29.4	15.7	37.9	13.3

ตาราง 6 ร้อยละของประชาชน จำแนกตามเรื่องที่ต้องการให้รัฐบาลช่วยเหลือเพื่อเป็นของขวัญปีใหม่ในปี พ.ศ. 2568 ภาค และจังหวัด (ต่อ)

จังหวัด	เรื่องที่ต้องการให้รัฐบาลช่วยเหลือเพื่อเป็นของขวัญปีใหม่ในปี พ.ศ. 2568									
	ควบคุมราคาสินค้าอุปโภค - บริโภค	ลดค่าไฟฟ้า ค่าน้ำประปา	ลดราคาน้ำมันเชื้อเพลิงก๊าซหุงต้ม	เพิ่มสวัสดิการ เช่น เงินผู้มีรายได้น้อย การรักษาพยาบาล เป็นต้น	เพิ่มค่าแรงขั้นต่ำ/เงินเดือน	แก้ปัญหาหนี้สิน/ ดอกเบี้ยเงินกู้	แก้ปัญหา ยาเสพติด	แก้ปัญหา อาชญากรรมออนไลน์	แก้ปัญหา ราคาสินค้าเกษตรตกต่ำ	แก้ปัญหา การว่างงาน
ภาคตะวันออกเฉียงเหนือ	87.0	63.4	44.3	18.1	22.4	27.3	22.9	9.6	34.2	11.6
นครราชสีมา	89.2	70.8	38.5	15.9	15.6	13.1	14.5	--	23.8	10.5
บุรีรัมย์	92.2	62.6	57.5	27.4	32.8	35.5	14.5	--	42.0	--
สุรินทร์	86.1	61.9	54.0	17.3	18.8	36.7	15.5	--	52.8	16.1
ศรีสะเกษ	94.7	54.1	45.1	14.3	10.7	32.8	20.8	--	54.0	8.4
อุบลราชธานี	86.0	54.4	46.2	16.9	15.9	29.2	26.5	12.6	32.5	9.5
ยโสธร	90.0	68.8	34.8	36.8	23.6	33.1	21.1	7.8	32.5	12.3
ชัยภูมิ	85.9	59.3	34.3	18.5	13.7	22.1	15.4	--	23.3	7.6
อำนาจเจริญ	87.9	69.7	35.5	27.5	11.4	27.8	21.1	--	50.1	9.4
บึงกาฬ	72.4	66.5	54.4	22.2	18.6	13.4	33.4	15.0	34.5	10.3
หนองบัวลำภู	77.4	67.9	26.0	14.7	19.8	21.4	39.4	--	32.3	--
ขอนแก่น	90.2	58.7	57.3	12.7	36.7	54.3	32.0	19.4	22.0	17.2
อุดรธานี	93.1	66.0	38.8	10.4	21.3	18.4	24.9	14.3	33.3	8.9
เลย	73.3	67.8	45.2	14.6	15.8	22.8	42.0	11.8	26.8	10.2
หนองคาย	83.6	76.3	43.8	32.1	34.0	13.7	9.3	29.5	27.4	22.1
มหาสารคาม	93.8	71.4	56.1	20.5	28.9	31.8	23.2	6.4	42.7	10.9
ร้อยเอ็ด	90.7	57.7	38.4	9.4	24.4	29.4	29.1	--	33.7	8.7
กาฬสินธุ์	84.2	68.5	31.7	23.2	23.9	22.9	28.3	--	45.3	--
สกลนคร	76.2	62.8	43.8	22.4	29.5	21.4	28.9	9.4	35.4	12.3
นครพนม	72.9	58.9	37.9	25.9	25.1	21.9	24.1	--	32.2	29.6
มุกดาหาร	85.2	65.2	45.9	13.3	33.5	23.6	10.3	8.3	39.4	22.7

ตาราง 6 ร้อยละของประชาชน จำแนกตามเรื่องที่ต้องการให้รัฐบาลช่วยเหลือเพื่อเป็นของขวัญปีใหม่ในปี พ.ศ. 2568 ภาค และจังหวัด (ต่อ)

จังหวัด	เรื่องที่ต้องการให้รัฐบาลช่วยเหลือเพื่อเป็นของขวัญปีใหม่ในปี พ.ศ. 2568									
	ควบคุมราคาสินค้าอุปโภค - บริโภค	ลดค่าไฟฟ้า ค่าน้ำประปา	ลดราคาน้ำมันเชื้อเพลิงก๊าซหุงต้ม	เพิ่มสวัสดิการ เช่น เงินผู้มีรายได้น้อย การรักษาพยาบาล เป็นต้น	เพิ่มค่าแรงขั้นต่ำ/เงินเดือน	แก้ปัญหาหนี้สิน/ ดอกเบี้ยเงินกู้	แก้ปัญหา ยาเสพติด	แก้ปัญหา อาชญากรรมออนไลน์	แก้ปัญหา ราคาสินค้าเกษตรตกต่ำ	แก้ปัญหา การว่างงาน
ภาคใต้	91.3	66.0	49.2	17.3	25.2	18.3	22.6	9.1	32.4	14.1
นครศรีธรรมราช	93.2	59.4	40.0	16.2	17.1	9.7	24.2	--	45.9	8.2
กระบี่	88.4	76.6	53.9	10.5	16.8	15.6	36.6	9.4	23.6	9.7
พังงา	88.7	78.4	49.3	11.8	21.9	12.4	10.8	--	24.2	8.7
ภูเก็ต	92.5	71.5	47.1	25.5	18.1	10.9	16.0	18.6	--	--
สุราษฎร์ธานี	87.8	54.7	62.7	8.4	26.2	22.4	17.3	9.6	50.0	11.4
ระนอง	98.5	83.7	71.5	18.0	27.5	14.7	1.7	9.2	24.3	11.5
ชุมพร	87.6	79.4	58.1	17.5	16.6	21.5	16.3	15.5	26.2	11.0
สงขลา	100.0	77.8	48.2	11.4	35.6	20.8	35.7	--	26.2	--
สตูล	74.4	70.7	51.6	19.6	21.1	13.7	21.4	--	31.7	19.3
ตรัง	91.4	58.5	38.0	29.5	18.0	44.6	23.3	14.0	31.4	14.6
พัทลุง	89.6	35.9	52.4	21.3	15.6	53.0	41.9	17.0	29.9	8.7
ปัตตานี	88.9	61.2	44.9	17.0	35.6	8.8	21.9	--	28.2	47.5
ยะลา	79.8	53.1	35.5	30.1	28.1	16.0	7.2	10.8	36.4	23.6
นราธิวาส	93.5	76.2	54.6	22.6	37.6	--	11.4	8.9	34.8	25.1

หมายเหตุ : ข้อมูล 10 เรื่องสำคัญอ้างอิงตามข้อมูลทั่วประเทศ  
 ตอบได้มากกว่า 1 คำตอบ  
 -- ข้อมูลมีจำนวนเล็กน้อย

ตาราง 7 ร้อยละของประชาชน จำแนกตามเรื่องที่เป็นปัญหาสำคัญของสังคมไทย ภาค และจังหวัด

จังหวัด	เรื่องที่เป็นปัญหาสำคัญของสังคมไทย									
	เศรษฐกิจตกต่ำ/ ค่าครองชีพสูง	ความยากจน/ หนี้สิน	ปัญหาแรงงาน	ปัญหา ยาเสพติด	อาชญากรรม ออนไลน์	การทุจริต คอร์รัปชัน	สวัสดิการ ด้านการรักษา พยาบาล	ความ ไม่เท่าเทียม/ ความเหลื่อมล้ำ	หนี้สาธารณะ	สังคมสูงอายุ
ทั่วประเทศ	86.0	51.6	34.8	25.8	21.0	12.8	11.2	10.0	8.3	8.0
กรุงเทพมหานคร	83.6	47.5	33.2	31.5	28.4	15.9	14.8	9.7	8.1	10.5
ภาคกลาง	86.4	53.7	36.7	12.9	17.3	12.9	11.5	12.7	8.1	7.9
สมุทรปราการ	83.6	57.0	48.6	15.6	17.1	13.5	10.5	--	--	13.3
นนทบุรี	83.9	54.7	28.7	11.5	23.7	11.5	16.2	16.1	8.0	16.1
ปทุมธานี	79.9	40.4	40.3	8.9	17.9	13.4	11.5	10.5	7.5	--
พระนครศรีอยุธยา	96.1	56.5	46.9	--	19.1	8.7	--	13.1	--	--
อ่างทอง	83.8	53.1	23.8	7.9	7.8	--	--	--	--	--
ลพบุรี	90.2	60.1	33.8	26.9	23.9	12.3	--	15.0	8.1	--
สิงห์บุรี	88.8	71.3	32.4	32.4	14.4	9.8	--	10.7	--	--
ชัยนาท	76.9	63.3	36.0	13.5	14.7	12.8	10.7	8.3	--	8.4
สระบุรี	92.2	50.5	46.4	11.6	11.7	10.8	--	10.9	9.2	--
ชลบุรี	87.4	46.7	35.2	--	13.6	16.5	19.0	25.7	11.2	--
ระยอง	85.3	59.2	39.2	--	21.9	16.5	18.6	16.8	11.7	--

ตาราง 7 ร้อยละของประชาชน จำแนกตามเรื่องที่เป็นปัญหาสำคัญของสังคมไทย ภาค และจังหวัด (ต่อ)

จังหวัด	เรื่องที่เป็นปัญหาสำคัญของสังคมไทย									
	เศรษฐกิจตกต่ำ/ ค่าครองชีพสูง	ความยากจน/ หนี้สิน	ปัญหาแรงงาน	ปัญหา ยาเสพติด	อาชญากรรม ออนไลน์	การทุจริต คอร์รัปชัน	สวัสดิการ ด้านการรักษา พยาบาล	ความ ไม่เท่าเทียม/ ความเหลื่อมล้ำ	หนี้สาธารณะ	สังคมสูงอายุ
จันทบุรี	86.7	41.5	20.5	11.5	23.3	8.8	13.5	--	--	--
ตราด	92.8	44.8	38.8	--	12.7	--	15.8	11.1	10.8	--
ฉะเชิงเทรา	89.1	50.1	42.7	--	14.1	11.2	10.3	16.0	14.6	--
ปราจีนบุรี	75.4	57.4	45.0	25.5	16.3	19.2	17.9	14.9	10.0	--
นครนายก	90.4	48.7	45.1	8.2	15.5	17.6	9.0	16.0	16.9	--
สระแก้ว	83.7	65.7	31.6	20.4	15.9	--	9.3	--	7.6	--
ราชบุรี	80.5	58.3	42.8	22.7	16.9	19.2	8.1	12.6	--	--
กาญจนบุรี	89.7	68.9	31.2	15.8	8.8	--	--	--	11.5	--
สุพรรณบุรี	93.7	67.9	39.8	13.1	7.0	19.3	--	10.9	10.8	8.7
นครปฐม	87.6	51.9	20.8	14.5	15.7	10.5	16.3	10.1	--	9.9
สมุทรสาคร	89.3	53.9	24.9	8.9	20.9	22.1	--	14.9	--	--
สมุทรสงคราม	88.3	46.1	37.9	12.8	26.1	8.0	--	--	--	--
เพชรบุรี	88.6	45.8	34.1	14.3	24.8	--	7.9	15.3	10.6	--
ประจวบคีรีขันธ์	92.6	44.5	37.6	34.1	20.4	--	8.7	--	--	12.0

ตาราง 7 ร้อยละของประชาชน จำแนกตามเรื่องที่เป็นปัญหาสำคัญของสังคมไทย ภาค และจังหวัด (ต่อ)

จังหวัด	เรื่องที่เป็นปัญหาสำคัญของสังคมไทย									
	เศรษฐกิจตกต่ำ/ ค่าครองชีพสูง	ความยากจน/ หนี้สิน	ปัญหาแรงงาน	ปัญหา ยาเสพติด	อาชญากรรม ออนไลน์	การทุจริต คอร์รัปชัน	สวัสดิการ ด้านการรักษา พยาบาล	ความ ไม่เท่าเทียม/ ความเหลื่อมล้ำ	หนี้สาธารณะ	สังคมสูงอายุ
ภาคเหนือ	90.1	52.6	36.0	19.3	13.9	9.9	8.3	9.1	7.8	5.7
เชียงใหม่	90.5	45.3	43.0	20.1	8.1	10.6	--	9.8	12.2	--
ลำพูน	94.8	69.3	35.8	12.2	31.7	18.6	13.0	9.0	--	--
ลำปาง	86.0	49.0	44.3	24.0	15.5	11.8	12.0	10.0	--	8.0
อุตรดิตถ์	91.7	59.6	18.8	11.3	10.4	8.4	8.1	9.1	--	--
แพร่	96.9	57.6	37.1	11.9	19.4	--	8.5	9.3	8.0	11.3
น่าน	81.7	71.4	34.6	34.6	11.1	--	8.8	10.2	--	6.2
พะเยา	94.2	47.8	40.2	10.2	--	--	--	11.0	--	--
เชียงราย	91.0	40.8	39.4	--	10.1	10.4	7.0	16.5	--	--
แม่ฮ่องสอน	96.7	78.6	35.3	--	9.0	--	25.7	10.4	--	--
นครสวรรค์	90.1	53.7	39.5	19.6	13.8	8.5	12.5	11.5	8.1	--
อุทัยธานี	89.3	73.5	34.3	18.4	21.2	--	--	--	--	8.5
กำแพงเพชร	95.0	51.7	22.3	18.8	10.7	7.2	--	--	8.4	--
ตาก	86.1	39.2	45.4	34.0	23.1	10.6	8.1	--	8.6	12.7
สุโขทัย	93.2	62.8	39.1	20.5	7.3	22.9	--	9.3	--	--
พิษณุโลก	79.7	51.6	28.2	10.0	14.1	11.1	--	6.2	8.8	--
พิจิตร	92.6	67.8	41.7	24.1	28.3	--	--	--	--	--
เพชรบูรณ์	91.9	42.5	26.1	38.9	17.4	11.4	9.5	--	--	--

ตาราง 7 ร้อยละของประชาชน จำแนกตามเรื่องที่เป็นปัญหาสำคัญของสังคมไทย ภาค และจังหวัด (ต่อ)

จังหวัด	เรื่องที่เป็นปัญหาสำคัญของสังคมไทย									
	เศรษฐกิจตกต่ำ/ ค่าครองชีพสูง	ความยากจน/ หนี้สิน	ปัญหาแรงงาน	ปัญหา ยาเสพติด	อาชญากรรม ออนไลน์	การทุจริต คอร์รัปชัน	สวัสดิการ ด้านการรักษา พยาบาล	ความ ไม่เท่าเทียม/ ความเหลื่อมล้ำ	หนี้สาธารณะ	สังคมสูงอายุ
ภาคตะวันออกเฉียงเหนือ	88.2	61.4	32.9	29.2	13.5	7.2	4.7	8.7	10.5	3.9
นครราชสีมา	87.6	53.2	31.0	17.6	7.0	--	--	--	--	--
บุรีรัมย์	92.2	67.8	34.6	23.7	11.1	--	--	--	13.4	--
สุรินทร์	93.3	69.4	36.6	16.7	8.2	--	--	10.3	--	5.3
ศรีสะเกษ	92.8	66.2	20.2	28.3	13.0	--	--	10.3	18.5	--
อุบลราชธานี	89.1	51.4	22.5	30.9	16.8	5.1	--	7.1	9.6	--
ยโสธร	88.5	68.3	41.2	28.2	7.2	7.8	20.7	--	23.1	9.4
ชัยภูมิ	78.6	59.3	27.5	21.4	--	--	--	10.4	--	--
อำนาจเจริญ	89.2	59.2	20.7	25.5	--	--	--	--	12.4	--
บึงกาฬ	88.9	55.6	23.1	44.8	14.9	6.7	--	--	--	--
หนองบัวลำภู	75.0	55.9	27.4	45.1	8.5	8.8	--	11.2	10.3	--
ขอนแก่น	93.9	72.1	45.7	34.6	32.7	13.7	--	12.9	16.1	--
อุดรธานี	83.8	55.9	28.4	34.7	17.2	--	10.1	10.3	10.8	--
เลย	78.3	60.1	28.4	39.6	16.3	8.5	--	--	8.6	--
หนองคาย	86.0	46.4	50.8	17.8	34.3	9.9	19.2	8.8	--	--
มหาสารคาม	92.4	71.6	36.0	42.3	12.4	13.9	--	12.3	14.4	--
ร้อยเอ็ด	92.2	68.8	28.1	39.7	10.5	7.8	--	10.7	12.2	--
กาฬสินธุ์	88.5	67.0	34.6	34.0	10.1	--	--	11.4	--	--
สกลนคร	87.2	70.9	35.0	36.7	12.5	8.9	--	--	--	--
นครพนม	76.9	51.9	54.6	36.7	--	13.5	--	8.3	19.8	--
มุกดาหาร	91.5	48.5	48.6	10.8	--	--	--	14.3	23.5	--

ตาราง 7 ร้อยละของประชาชน จำแนกตามเรื่องที่เป็นปัญหาสำคัญของสังคมไทย ภาค และจังหวัด (ต่อ)

จังหวัด	เรื่องที่เป็นปัญหาสำคัญของสังคมไทย									
	เศรษฐกิจตกต่ำ/ ค่าครองชีพสูง	ความยากจน/ หนี้สิน	ปัญหาแรงงาน	ปัญหา ยาเสพติด	อาชญากรรม ออนไลน์	การทุจริต คอร์รัปชัน	สวัสดิการ ด้านการรักษา พยาบาล	ความ ไม่เท่าเทียม/ ความเหลื่อมล้ำ	หนี้สาธารณะ	สังคมสูงอายุ
ภาคใต้	88.9	48.2	41.0	28.6	13.7	9.9	6.9	9.2	6.7	5.1
นครศรีธรรมราช	82.3	47.1	29.7	25.1	--	--	--	--	--	--
กระบี่	91.5	46.2	26.1	46.4	9.0	9.5	--	--	--	--
พังงา	91.0	36.6	37.9	15.9	7.7	18.3	--	--	14.6	--
ภูเก็ต	91.0	28.1	22.4	23.7	25.1	18.9	8.9	15.8	--	11.1
สุราษฎร์ธานี	82.1	46.2	44.9	29.3	17.5	14.4	13.0	13.1	11.0	--
ระนอง	95.3	42.5	41.2	--	13.7	--	--	9.5	8.0	--
ชุมพร	88.8	55.3	26.5	18.8	20.0	9.8	--	--	7.5	--
สงขลา	96.0	40.6	50.1	38.6	15.2	--	--	--	--	--
สตูล	87.8	39.4	42.9	32.7	4.8	14.0	14.3	11.5	--	--
ตรัง	89.7	73.7	36.1	30.8	20.7	18.1	--	12.9	10.3	--
พัทลุง	90.7	76.5	27.6	47.7	18.5	11.2	--	9.1	--	--
ปัตตานี	81.9	57.8	69.5	30.0	9.0	8.6	--	14.4	--	--
ยะลา	92.3	55.8	53.2	17.1	15.2	15.9	11.8	17.2	--	--
นราธิวาส	94.6	39.8	52.5	18.7	13.9	7.3	8.7	--	--	14.5

หมายเหตุ : ข้อมูล 10 เรื่องสำคัญอ้างอิงตามข้อมูลทั่วประเทศ

ตอบได้มากกว่า 1 คำตอบ

-- ข้อมูลมีจำนวนเล็กน้อย



ตาราง 8 ร้อยละของประชาชน จำแนกตามนโยบายเร่งด่วนที่ต้องการให้รัฐบาลดำเนินการมากที่สุด ภาค และจังหวัด

จังหวัด	นโยบายเร่งด่วนที่ต้องการให้รัฐบาลดำเนินการมากที่สุด									
	การลดราคา ค่าพลังงานและ สาธารณูปโภค	การกระตุ้น เศรษฐกิจ ผ่านโครงการ ดิจิทัลวอลเล็ต โดยให้ความสำคัญ กลุ่มเปราะบาง เป็นกลุ่มแรก	การแก้ไขปัญหา ยาเสพติดอย่าง เด็ดขาดและ ครบวงจร	การจัดสวัสดิการ สังคมให้สอดคล้อง กับสภาพสังคม ที่เปลี่ยนแปลงไป	การปรับโครงสร้าง หนี้ทั้งระบบ โดยเฉพาะกลุ่ม สินเชื่อบ้านและ รถยนต์	การแก้ไขปัญหา อาชญากรรม/ อาชญากรรม ออนไลน์/ อาชญากรรม ข้ามชาติ	การยกระดับ การทำเกษตร ให้ทันสมัย เพิ่มมูลค่า สินค้าเกษตร	การสร้างรายได้ใหม่ นำธุรกิจนอก ระบบภาษี และธุรกิจใต้ดิน เข้าสู่ระบบภาษี	การส่งเสริม ปกป้อง ผลประโยชน์ ผู้ประกอบการไทย โดยเฉพาะ SMEs	การส่งเสริม การท่องเที่ยว
ทั่วประเทศ	75.9	53.0	43.7	38.7	37.3	36.2	18.9	16.6	12.8	11.9
กรุงเทพมหานคร	78.4	51.9	54.5	44.1	39.3	49.0	6.3	14.7	12.0	12.1
ภาคกลาง	78.4	53.4	29.1	39.4	35.2	29.0	15.3	17.4	15.4	11.8
สมุทรปราการ	85.2	63.9	33.7	51.9	34.7	37.0	8.5	11.9	15.2	10.0
นนทบุรี	68.4	43.0	31.8	49.9	48.7	31.8	10.3	19.7	27.5	9.4
ปทุมธานี	80.0	43.5	24.7	35.8	27.2	30.5	9.6	21.1	14.1	--
พระนครศรีอยุธยา	77.6	58.4	22.6	48.9	33.9	39.3	12.6	18.7	9.7	14.9
อ่างทอง	78.5	44.6	15.1	24.2	19.4	16.1	12.9	--	--	--
ลพบุรี	86.3	58.7	46.8	34.1	38.5	46.6	30.0	24.3	13.9	--
สิงห์บุรี	70.2	54.1	52.0	53.8	34.3	39.0	17.4	15.9	13.0	--
ชัยนาท	67.7	69.7	19.2	21.4	31.5	24.0	27.2	29.5	13.5	--
สระบุรี	66.3	57.5	30.6	27.8	40.3	17.7	25.3	28.3	28.1	13.1
ชลบุรี	79.3	53.2	19.4	43.0	36.0	12.4	7.4	12.7	21.4	19.1
ระยอง	79.6	57.7	28.5	57.4	57.7	42.2	19.1	25.4	12.3	22.2

ตาราง 8 ร้อยละของประชาชน จำแนกตามนโยบายเร่งด่วนที่ต้องการให้รัฐบาลดำเนินการมากที่สุด ภาค และจังหวัด (ต่อ)

จังหวัด	นโยบายเร่งด่วนที่ต้องการให้รัฐบาลดำเนินการมากที่สุด									
	การลดราคา ค่าพลังงานและ สาธารณูปโภค	การกระตุ้น เศรษฐกิจ ผ่านโครงการ ดิจิทัลวอลเล็ต โดยให้ความสำคัญ กลุ่มเปราะบาง เป็นกลุ่มแรก	การแก้ไขปัญหา ยาเสพติดอย่าง เด็ดขาดและ ครบวงจร	การจัดสวัสดิการ สังคมให้สอดคล้อง กับสภาพสังคม ที่เปลี่ยนแปลงไป	การปรับโครงสร้าง หนี้ทั้งระบบ โดยเฉพาะกลุ่ม สินเชื่อบ้านและ รถยนต์	การแก้ไขปัญหา อาชญากรรม/ อาชญากรรม ออนไลน์/ อาชญากรรม ข้ามชาติ	การยกระดับ การทำเกษตร ให้ทันสมัย เพิ่มมูลค่า สินค้าเกษตร	การสร้างรายได้ใหม่ นำธุรกิจนอก ระบบภาษี และธุรกิจใต้ดิน เข้าสู่ระบบภาษี	การส่งเสริม ปกป้อง ผลประโยชน์ ผู้ประกอบการไทย โดยเฉพาะ SMEs	การส่งเสริม การท่องเที่ยว
จันทบุรี	67.0	62.2	15.0	36.7	20.0	21.8	14.7	12.8	--	--
ตราด	80.1	62.8	21.9	22.5	32.9	20.6	38.4	30.9	16.4	10.5
ฉะเชิงเทรา	75.4	60.0	14.2	22.2	36.9	20.3	29.5	33.0	35.4	--
ปราจีนบุรี	78.6	52.6	39.0	53.1	37.6	34.6	14.8	13.5	15.6	9.8
นครนายก	64.7	41.2	17.5	41.6	51.9	35.3	21.2	19.6	15.6	28.3
สระแก้ว	67.7	64.2	33.4	31.7	27.0	33.8	23.5	12.9	12.6	14.2
ราชบุรี	77.2	55.4	38.8	46.3	28.7	27.9	20.8	17.4	--	13.2
กาญจนบุรี	81.9	43.0	26.0	21.4	31.6	22.4	18.2	16.5	--	10.6
สุพรรณบุรี	86.1	64.0	46.3	34.0	46.8	27.6	28.4	18.3	15.5	17.3
นครปฐม	84.9	45.1	23.8	37.4	27.3	23.9	8.5	12.1	9.2	13.5
สมุทรสาคร	88.0	37.0	30.5	27.9	21.7	27.3	--	9.6	--	--
สมุทรสงคราม	87.6	47.3	30.0	30.0	34.5	33.1	21.2	--	--	29.4
เพชรบุรี	73.7	63.5	23.5	22.2	34.3	24.8	13.6	10.7	8.9	10.8
ประจวบคีรีขันธ์	72.8	59.2	54.3	31.3	22.7	38.5	27.1	11.3	8.0	25.3

ตาราง 8 ร้อยละของประชาชน จำแนกตามนโยบายเร่งด่วนที่ต้องการให้รัฐบาลดำเนินการมากที่สุด ภาค และจังหวัด (ต่อ)

จังหวัด	นโยบายเร่งด่วนที่ต้องการให้รัฐบาลดำเนินการมากที่สุด									
	การลดราคา ค่าพลังงานและ สาธารณูปโภค	การกระตุ้น เศรษฐกิจ ผ่านโครงการ ดิจิทัลวอลเล็ต โดยให้ความสำคัญ กลุ่มเปราะบาง เป็นกลุ่มแรก	การแก้ไขปัญหา ยาเสพติดอย่าง เด็ดขาดและ ครบวงจร	การจัดสวัสดิการ สังคมให้สอดคล้อง กับสภาพสังคม ที่เปลี่ยนแปลงไป	การปรับโครงสร้าง หนี้ทั้งระบบ โดยเฉพาะกลุ่ม สินเชื่อบ้านและ รถยนต์	การแก้ไขปัญหา อาชญากรรม/ อาชญากรรม ออนไลน์/ อาชญากรรม ข้ามชาติ	การยกระดับ การทำเกษตร ให้ทันสมัย เพิ่มมูลค่า สินค้าเกษตร	การสร้างรายได้ใหม่ นำธุรกิจนอก ระบบภาษี และธุรกิจใต้ดิน เข้าสู่ระบบภาษี	การส่งเสริม ปกป้อง ผลประโยชน์ ผู้ประกอบการไทย โดยเฉพาะ SMEs	การส่งเสริม การท่องเที่ยว
ภาคเหนือ	72.4	57.2	34.2	35.0	33.3	24.7	33.6	17.5	12.4	15.0
เชียงใหม่	70.0	43.5	35.6	30.4	25.9	16.4	27.8	15.0	18.0	20.0
ลำพูน	69.2	64.2	34.2	40.9	65.3	41.2	47.7	26.1	36.9	19.2
ลำปาง	79.8	63.6	35.7	41.8	22.8	26.5	23.9	16.8	9.5	21.8
อุตรดิตถ์	82.9	41.5	27.0	28.7	25.2	19.4	51.1	--	6.6	12.2
แพร่	83.3	79.1	32.3	50.9	47.5	34.3	32.2	20.8	12.7	17.5
น่าน	64.8	60.8	47.7	40.6	42.1	25.1	42.2	22.3	--	25.3
พะเยา	83.8	62.9	19.1	25.5	27.0	15.7	29.5	10.0	14.7	8.1
เชียงราย	69.4	48.9	21.5	34.7	56.0	17.9	28.0	30.4	15.6	25.8
แม่ฮ่องสอน	82.8	54.5	31.0	41.1	23.9	23.0	56.9	10.6	7.2	32.9
นครสวรรค์	68.6	68.9	36.4	41.3	42.5	23.2	38.2	16.8	10.3	15.1
อุทัยธานี	67.9	46.7	38.0	28.2	42.2	22.0	21.4	11.5	--	--
กำแพงเพชร	74.1	63.6	32.1	48.4	22.2	20.4	43.6	13.8	--	--
ตาก	78.7	54.0	46.8	51.4	21.1	33.4	30.6	17.2	18.0	25.4
สุโขทัย	56.1	62.6	27.9	27.0	43.6	19.1	35.3	31.2	8.8	--
พิษณุโลก	65.9	49.2	26.1	27.4	25.8	27.4	30.5	12.4	8.5	--
พิจิตร	83.4	75.5	34.5	19.6	30.1	32.0	30.0	19.4	14.4	10.7
เพชรบูรณ์	75.7	62.4	51.8	28.6	19.8	39.8	31.3	10.4	8.5	--

ตาราง 8 ร้อยละของประชาชน จำแนกตามนโยบายเร่งด่วนที่ต้องการให้รัฐบาลดำเนินการมากที่สุด ภาค และจังหวัด (ต่อ)

จังหวัด	นโยบายเร่งด่วนที่ต้องการให้รัฐบาลดำเนินการมากที่สุด									
	การลดราคา ค่าพลังงานและ สาธารณูปโภค	การกระตุ้น เศรษฐกิจ ผ่านโครงการ ดิจิทัลวอลเล็ต โดยให้ความสำคัญ กลุ่มเปราะบาง เป็นกลุ่มแรก	การแก้ไขปัญหา ยาเสพติดอย่าง เด็ดขาดและ ครบวงจร	การจัดสวัสดิการ สังคมให้สอดคล้อง กับสภาพสังคม ที่เปลี่ยนแปลงไป	การปรับโครงสร้าง หนี้ทั้งระบบ โดยเฉพาะกลุ่ม สินเชื่อบ้านและ รถยนต์	การแก้ไขปัญหา อาชญากรรม/ อาชญากรรม ออนไลน์/ อาชญากรรม ข้ามชาติ	การยกระดับ การทำการเกษตร ให้ทันสมัย เพิ่มมูลค่า สินค้าเกษตร	การสร้างรายได้ใหม่ นำธุรกิจนอก ระบบภาษี และธุรกิจใต้ดิน เข้าสู่ระบบภาษี	การส่งเสริม ปกป้อง ผลประโยชน์ ผู้ประกอบการไทย โดยเฉพาะ SMEs	การส่งเสริม การท่องเที่ยว
ภาคตะวันออกเฉียงเหนือ	70.8	54.9	38.8	30.0	38.2	21.3	41.2	21.2	12.1	7.2
นครราชสีมา	63.2	48.0	23.0	26.3	26.1	13.2	22.1	14.1	11.4	--
บุรีรัมย์	78.6	63.2	34.4	25.8	49.7	11.8	49.0	21.8	8.1	--
สุรินทร์	84.3	65.7	30.7	40.1	24.3	15.7	59.9	15.5	10.4	7.5
ศรีสะเกษ	74.5	59.5	34.7	33.0	39.3	21.1	65.7	24.5	12.0	--
อุบลราชธานี	77.6	37.5	37.3	20.0	48.0	21.0	39.3	16.5	14.9	--
ยโสธร	60.4	72.8	47.0	26.2	35.0	19.5	54.9	21.5	--	15.0
ชัยภูมิ	55.9	30.4	38.3	30.4	26.2	10.3	37.5	10.0	8.4	--
อำนาจเจริญ	77.9	70.0	28.0	36.5	29.2	19.0	51.6	19.0	--	--
บึงกาฬ	58.8	57.9	55.4	15.1	30.7	28.8	38.6	32.2	15.4	15.1
หนองบัวลำภู	64.0	50.7	43.0	16.2	21.7	12.8	36.2	24.5	10.8	--
ขอนแก่น	88.8	67.6	46.9	50.6	44.7	42.5	38.5	39.2	13.5	8.8
อุดรธานี	56.5	29.5	37.7	39.5	64.6	28.4	29.7	12.2	10.3	11.3
เลย	60.1	47.2	47.3	26.5	43.0	13.3	34.4	15.3	12.2	14.1
หนองคาย	68.6	58.7	34.4	48.6	36.2	30.0	34.6	11.1	14.8	--
มหาสารคาม	83.7	67.8	48.6	25.7	43.1	28.4	57.1	37.3	22.8	9.5
ร้อยเอ็ด	69.6	59.1	48.0	27.7	38.9	14.2	44.8	28.9	14.8	16.7
กาฬสินธุ์	66.7	64.6	49.1	24.6	22.8	19.9	43.6	21.8	--	--
สกลนคร	66.0	76.9	55.5	16.6	36.9	35.8	47.2	11.1	--	10.5
นครพนม	63.6	54.6	37.9	35.0	30.0	24.1	39.9	28.1	18.0	17.5
มุกดาหาร	73.4	67.8	35.2	22.4	57.2	12.3	37.2	37.8	28.9	12.0

ตาราง 8 ร้อยละของประชาชน จำแนกตามนโยบายเร่งด่วนที่ต้องการให้รัฐบาลดำเนินการมากที่สุด ภาค และจังหวัด (ต่อ)

จังหวัด	นโยบายเร่งด่วนที่ต้องการให้รัฐบาลดำเนินการมากที่สุด									
	การลดราคา ค่าพลังงานและ สาธารณูปโภค	การกระตุ้น เศรษฐกิจ ผ่านโครงการ ดิจิทัลวอลเล็ต โดยให้ความสำคัญ กลุ่มเปราะบาง เป็นกลุ่มแรก	การแก้ไขปัญหา ยาเสพติดอย่าง เด็ดขาดและ ครบวงจร	การจัดสวัสดิการ สังคมให้สอดคล้อง กับสภาพสังคม ที่เปลี่ยนแปลงไป	การปรับโครงสร้าง หนี้ทั้งระบบ โดยเฉพาะกลุ่ม สินเชื่อบ้านและ รถยนต์	การแก้ไขปัญหา อาชญากรรม/ อาชญากรรม ออนไลน์/ อาชญากรรม ข้ามชาติ	การยกระดับ การทำการเกษตร ให้ทันสมัย เพิ่มมูลค่า สินค้าเกษตร	การสร้างรายได้ใหม่ นำธุรกิจนอก ระบบภาษี และธุรกิจใต้ดิน เข้าสู่ระบบภาษี	การส่งเสริม ปกป้อง ผลประโยชน์ ผู้ประกอบการไทย โดยเฉพาะ SMEs	การส่งเสริม การท่องเที่ยว
ภาคใต้	71.2	49.1	43.2	29.6	34.8	28.5	33.6	15.2	12.8	15.9
นครศรีธรรมราช	53.9	48.5	33.5	17.7	26.6	16.7	41.2	12.9	--	--
กระบี่	79.1	41.7	52.3	16.2	28.7	13.4	20.5	9.8	--	12.4
พังงา	72.6	50.2	34.0	18.3	31.2	17.2	23.3	20.6	10.7	18.2
ภูเก็ต	83.9	44.4	34.4	35.2	22.2	29.3	--	7.7	--	27.3
สุราษฎร์ธานี	57.3	48.0	55.4	10.7	46.0	33.6	42.0	30.8	25.2	24.6
ระนอง	92.8	51.5	13.5	19.5	34.0	18.0	36.5	25.2	11.5	20.8
ชุมพร	75.4	56.2	27.1	17.8	41.2	23.6	39.2	25.1	17.7	7.4
สงขลา	89.4	43.5	43.5	43.3	35.5	38.6	25.7	--	14.0	15.0
สตูล	74.4	38.8	33.3	32.7	27.7	13.2	43.3	16.2	7.8	22.5
ตรัง	71.7	58.0	47.8	43.2	46.5	38.9	35.9	15.1	15.0	11.3
พัทลุง	84.9	48.8	66.5	47.0	43.4	28.8	35.1	18.1	--	15.9
ปัตตานี	74.5	64.3	54.6	34.7	29.6	30.6	32.8	20.2	13.6	13.9
ยะลา	65.7	71.5	39.7	38.2	37.9	26.3	46.7	17.6	25.8	21.9
นราธิวาส	54.9	34.6	49.4	38.8	35.5	40.0	38.1	7.1	15.5	23.5

หมายเหตุ : ตอบได้มากกว่า 1 คำตอบ

-- ข้อมูลมีจำนวนเล็กน้อย

ตาราง 9 ร้อยละของประชาชน จำแนกตามความพึงพอใจต่อผลงานของรัฐบาลเมื่อบริหารงานครบ 2 เดือน ภาค และจังหวัด

จังหวัด	รวม	ระดับความพึงพอใจต่อผลงานของรัฐบาล				
		มากที่สุด	มาก	ปานกลาง	น้อย	น้อยที่สุด
ทั่วประเทศ	100.0	4.1	23.5	48.8	20.1	3.5
กรุงเทพมหานคร	100.0	3.0	19.0	46.1	26.5	5.4
<b>ภาคกลาง</b>	<b>100.0</b>	<b>4.4</b>	<b>24.2</b>	<b>48.7</b>	<b>19.7</b>	<b>3.0</b>
สมุทรปราการ	100.0	1.2	24.2	45.0	27.6	2.0
นนทบุรี	100.0	0.3	16.6	35.8	37.9	9.4
ปทุมธานี	100.0	4.3	20.2	48.1	23.3	4.1
พระนครศรีอยุธยา	100.0	5.3	38.0	50.6	5.5	0.6
อ่างทอง	100.0	1.0	21.3	67.1	9.9	0.7
ลพบุรี	100.0	3.7	31.2	46.1	18.2	0.8
สิงห์บุรี	100.0	3.9	16.8	65.4	11.2	2.7
ชัยนาท	100.0	22.4	24.6	40.9	7.7	4.4
สระบุรี	100.0	4.1	42.0	45.0	8.1	0.8
ชลบุรี	100.0	5.2	21.6	52.3	20.1	0.8
ระยอง	100.0	--	13.0	48.9	33.8	4.3
จันทบุรี	100.0	4.0	23.5	57.9	11.3	3.3
ตราด	100.0	19.4	29.5	43.5	7.0	0.6
ฉะเชิงเทรา	100.0	2.2	28.7	53.9	13.8	1.4
ปราจีนบุรี	100.0	3.5	21.9	47.9	17.0	9.7
นครนายก	100.0	--	10.6	73.7	12.0	3.7
สระแก้ว	100.0	4.4	25.5	64.1	5.1	0.9
ราชบุรี	100.0	7.3	23.9	50.5	16.3	2.0
กาญจนบุรี	100.0	10.4	35.5	45.6	7.9	0.6
สุพรรณบุรี	100.0	8.5	32.7	47.8	10.8	0.2
นครปฐม	100.0	5.6	30.1	42.3	18.1	3.9
สมุทรสาคร	100.0	2.5	17.3	52.0	23.6	4.6
สมุทรสงคราม	100.0	0.9	11.7	75.1	10.6	1.7
เพชรบุรี	100.0	14.2	23.9	45.9	15.4	0.6
ประจวบคีรีขันธ์	100.0	4.5	16.2	58.1	21.0	0.2
<b>ภาคเหนือ</b>	<b>100.0</b>	<b>5.2</b>	<b>27.3</b>	<b>53.3</b>	<b>12.6</b>	<b>1.6</b>
เชียงใหม่	100.0	11.3	28.9	52.8	6.0	1.0
ลำพูน	100.0	3.5	26.7	65.8	4.0	0.0
ลำปาง	100.0	8.2	27.0	57.6	6.2	1.0
อุตรดิตถ์	100.0	4.5	36.7	53.0	5.2	0.6
แพร่	100.0	3.8	44.9	48.7	2.6	--
น่าน	100.0	8.0	40.3	47.6	4.0	0.1
พะเยา	100.0	8.8	37.8	47.9	4.8	0.7
เชียงราย	100.0	2.7	17.0	54.3	24.6	1.4
แม่ฮ่องสอน	100.0	5.2	25.4	52.5	13.1	3.8
นครสวรรค์	100.0	3.6	43.5	37.5	15.3	0.1
อุทัยธานี	100.0	6.7	30.6	60.0	1.3	1.4
กำแพงเพชร	100.0	--	9.3	63.6	22.7	4.4
ตาก	100.0	0.5	11.3	60.3	22.5	5.4
สุโขทัย	100.0	2.1	28.4	60.0	8.3	1.2
พิษณุโลก	100.0	5.7	29.9	50.3	13.4	0.7
พิจิตร	100.0	10.2	31.8	50.8	6.4	0.8
เพชรบูรณ์	100.0	1.6	18.6	51.4	24.0	4.4

ตาราง 9 ร้อยละของประชาชน จำแนกตามความพึงพอใจต่อผลงานของรัฐบาลเมื่อบริหารงานครบ 2 เดือน ภาค และจังหวัด (ต่อ)

จังหวัด	รวม	ระดับความพึงพอใจต่อผลงานของรัฐบาล				
		มากที่สุด	มาก	ปานกลาง	น้อย	น้อยที่สุด
<b>ภาคตะวันออกเฉียงเหนือ</b>	<b>100.0</b>	<b>7.4</b>	<b>35.7</b>	<b>48.3</b>	<b>8.2</b>	<b>0.4</b>
นครราชสีมา	100.0	1.3	17.2	62.1	18.1	1.3
บุรีรัมย์	100.0	14.7	44.6	26.8	13.0	0.9
สุรินทร์	100.0	1.5	20.5	61.0	16.6	0.4
ศรีสะเกษ	100.0	8.0	33.2	57.0	1.8	0.0
อุบลราชธานี	100.0	16.5	48.8	32.1	2.5	0.1
ยโสธร	100.0	2.7	31.8	54.7	10.3	0.5
ชัยภูมิ	100.0	5.0	55.2	34.4	5.4	--
อำนาจเจริญ	100.0	1.2	26.9	63.6	8.0	0.3
บึงกาฬ	100.0	6.7	31.0	60.1	1.9	0.3
หนองบัวลำภู	100.0	3.7	38.0	52.6	5.5	0.2
ขอนแก่น	100.0	5.6	35.5	48.6	10.3	--
อุดรธานี	100.0	10.7	26.6	52.4	9.7	0.6
เลย	100.0	1.3	44.0	47.3	7.3	0.1
หนองคาย	100.0	11.9	42.7	44.2	0.6	0.6
มหาสารคาม	100.0	6.6	45.7	44.6	3.1	0.0
ร้อยเอ็ด	100.0	7.3	46.4	44.1	2.2	0.0
กาฬสินธุ์	100.0	13.9	41.3	38.7	5.8	0.3
สกลนคร	100.0	10.3	40.8	45.2	3.4	0.3
นครพนม	100.0	5.6	17.4	68.7	7.0	1.3
มุกดาหาร	100.0	6.5	49.4	42.3	1.8	--
<b>ภาคใต้</b>	<b>100.0</b>	<b>1.5</b>	<b>17.5</b>	<b>57.7</b>	<b>19.7</b>	<b>3.6</b>
นครศรีธรรมราช	100.0	1.9	9.3	71.5	14.6	2.7
กระบี่	100.0	1.5	12.0	60.3	21.8	4.4
พังงา	100.0	2.3	21.8	57.8	15.3	2.8
ภูเก็ต	100.0	0.3	15.4	66.1	14.9	3.3
สุราษฎร์ธานี	100.0	0.2	30.8	55.2	11.4	2.4
ระนอง	100.0	10.7	14.2	46.8	26.8	1.5
ชุมพร	100.0	1.1	11.7	57.8	27.2	2.2
สงขลา	100.0	2.5	10.1	40.3	36.6	10.5
สตูล	100.0	0.7	14.0	61.6	20.2	3.5
ตรัง	100.0	0.4	8.0	62.9	26.0	2.7
พัทลุง	100.0	0.2	11.8	72.3	15.0	0.7
ปัตตานี	100.0	0.4	24.2	66.0	9.4	--
ยะลา	100.0	2.4	39.1	40.8	14.7	3.0
นราธิวาส	100.0	0.7	32.0	53.4	13.5	0.4

หมายเหตุ : -- ข้อมูลมีจำนวนเล็กน้อย

ตาราง 10 ร้อยละของประชาชน จำแนกตามความเชื่อมั่นในการบริหารงานของรัฐบาล ภาค และจังหวัด

จังหวัด	รวม	ระดับความเชื่อมั่นในการบริหารงานของรัฐบาล				
		มากที่สุด	มาก	ปานกลาง	น้อย	น้อยที่สุด
ทั่วประเทศ	100.0	4.0	24.8	48.2	19.3	3.7
กรุงเทพมหานคร	100.0	2.9	20.0	46.2	25.4	5.5
ภาคกลาง	100.0	4.1	24.8	49.3	18.5	3.3
สมุทรปราการ	100.0	1.0	23.7	47.6	25.9	1.8
นนทบุรี	100.0	--	20.2	33.5	33.7	12.6
ปทุมธานี	100.0	3.5	21.2	49.6	21.9	3.8
พระนครศรีอยุธยา	100.0	3.3	34.3	56.4	5.4	0.6
อ่างทอง	100.0	0.8	20.7	67.3	9.8	1.4
ลพบุรี	100.0	4.8	37.4	46.4	10.5	0.9
สิงห์บุรี	100.0	3.6	19.9	62.6	11.7	2.2
ชัยนาท	100.0	21.3	25.4	40.8	8.6	3.9
สระบุรี	100.0	5.6	41.4	46.0	6.7	0.3
ชลบุรี	100.0	4.2	22.2	55.5	17.3	0.8
ระยอง	100.0	0.0	12.1	48.8	34.6	4.5
จันทบุรี	100.0	4.0	22.2	59.2	11.3	3.3
ตราด	100.0	19.7	32.0	40.7	7.3	0.3
ฉะเชิงเทรา	100.0	3.1	28.8	54.0	13.0	1.1
ปราจีนบุรี	100.0	3.2	22.6	47.9	14.9	11.4
นครนายก	100.0	--	16.9	65.8	14.4	2.9
สระแก้ว	100.0	3.8	26.1	64.2	5.0	0.9
ราชบุรี	100.0	6.4	24.1	50.3	16.5	2.7
กาญจนบุรี	100.0	11.2	36.3	45.9	6.0	0.6
สุพรรณบุรี	100.0	8.5	34.3	44.9	12.1	0.2
นครปฐม	100.0	5.6	30.4	40.9	19.7	3.4
สมุทรสาคร	100.0	2.3	15.1	53.9	24.0	4.7
สมุทรสงคราม	100.0	1.3	12.2	73.7	11.0	1.8
เพชรบุรี	100.0	13.4	25.8	45.7	14.5	0.6
ประจวบคีรีขันธ์	100.0	3.7	15.3	60.3	19.7	1.0
ภาคเหนือ	100.0	5.1	28.0	52.7	12.5	1.7
เชียงใหม่	100.0	11.0	30.0	51.8	6.2	1.0
ลำพูน	100.0	3.3	36.0	57.9	2.8	--
ลำปาง	100.0	7.7	28.2	55.6	7.5	1.0
อุตรดิตถ์	100.0	5.5	35.7	53.2	5.0	0.6
แพร่	100.0	3.4	47.0	47.1	2.5	0.0
น่าน	100.0	6.5	38.5	50.1	4.6	0.3
พะเยา	100.0	8.8	38.4	47.8	4.0	1.0
เชียงราย	100.0	2.1	18.6	58.2	19.6	1.5
แม่ฮ่องสอน	100.0	4.8	27.5	50.9	14.6	2.2
นครสวรรค์	100.0	3.7	46.9	37.5	11.9	0.0
อุทัยธานี	100.0	6.3	31.9	57.0	3.4	1.4
กำแพงเพชร	100.0	0.1	8.0	61.4	25.6	4.9
ตาก	100.0	0.8	13.5	56.1	23.1	6.5
สุโขทัย	100.0	1.5	31.0	58.5	7.4	1.6
พิษณุโลก	100.0	5.2	26.5	56.1	11.3	0.9
พิจิตร	100.0	12.7	30.7	46.1	9.9	0.6
เพชรบูรณ์	100.0	1.2	17.3	49.2	28.2	4.1



ตาราง 10 ร้อยละของประชาชน จำแนกตามความเชื่อมั่นในการบริหารงานของรัฐบาล ภาค และจังหวัด (ต่อ)

จังหวัด	รวม	ระดับความเชื่อมั่นในการบริหารงานของรัฐบาล				
		มากที่สุด	มาก	ปานกลาง	น้อย	น้อยที่สุด
<b>ภาคตะวันออกเฉียงเหนือ</b>	<b>100.0</b>	<b>7.2</b>	<b>38.5</b>	<b>46.0</b>	<b>7.8</b>	<b>0.5</b>
นครราชสีมา	100.0	1.1	17.3	62.1	17.9	1.6
บุรีรัมย์	100.0	13.8	43.9	26.2	15.5	0.6
สุรินทร์	100.0	1.6	20.5	60.3	16.8	0.8
ศรีสะเกษ	100.0	4.0	48.6	47.3	0.1	--
อุบลราชธานี	100.0	15.8	51.2	30.0	2.9	0.1
ยโสธร	100.0	3.8	32.1	53.3	10.7	0.1
ชัยภูมิ	100.0	4.8	57.2	32.4	5.2	0.4
อำนาจเจริญ	100.0	1.6	27.1	65.7	5.3	0.3
บึงกาฬ	100.0	7.4	37.0	51.3	4.0	0.3
หนองบัวลำภู	100.0	4.1	40.4	52.1	3.2	0.2
ขอนแก่น	100.0	5.4	43.0	40.6	11.0	--
อุดรธานี	100.0	12.6	28.7	53.4	4.7	0.6
เลย	100.0	3.5	50.0	40.1	6.3	0.1
หนองคาย	100.0	10.8	49.5	38.2	0.9	0.6
มหาสารคาม	100.0	7.1	44.5	45.7	2.7	--
ร้อยเอ็ด	100.0	7.5	47.6	43.3	1.6	--
กาฬสินธุ์	100.0	13.0	43.0	37.4	6.3	0.3
สกลนคร	100.0	9.7	45.7	42.2	2.2	0.2
นครพนม	100.0	4.3	17.2	71.5	5.8	1.2
มุกดาหาร	100.0	6.2	48.0	44.3	1.5	--
<b>ภาคใต้</b>	<b>100.0</b>	<b>1.8</b>	<b>19.6</b>	<b>55.5</b>	<b>19.7</b>	<b>3.4</b>
นครศรีธรรมราช	100.0	2.0	12.0	66.3	17.0	2.7
กระบี่	100.0	0.7	13.8	56.6	24.2	4.7
พังงา	100.0	2.6	17.7	57.8	18.4	3.5
ภูเก็ต	100.0	0.3	17.5	63.3	16.9	2.0
สุราษฎร์ธานี	100.0	1.6	33.2	56.3	6.3	2.6
ระนอง	100.0	10.2	14.5	49.0	24.3	2.0
ชุมพร	100.0	0.6	14.7	57.8	24.8	2.1
สงขลา	100.0	2.2	10.1	36.4	40.8	10.5
สตูล	100.0	--	14.7	59.6	23.9	1.8
ตรัง	100.0	0.4	7.6	64.2	25.1	2.7
พัทลุง	100.0	--	19.2	66.6	13.2	1.0
ปัตตานี	100.0	0.5	27.0	62.6	9.9	--
ยะลา	100.0	7.4	36.1	41.4	13.4	1.7
นราธิวาส	100.0	0.3	41.1	51.9	6.6	0.1

หมายเหตุ : -- ข้อมูลมีจำนวนเล็กน้อย

ตาราง 11 ร้อยละของประชาชน จำแนกตามการติดตาม/รับรู้ข้อมูลข่าวสารหรือผลงานของรัฐบาล ภาค และจังหวัด

จังหวัด	รวม	การติดตาม/รับรู้ข้อมูลข่าวสารของรัฐบาล		
		ติดตาม/รับรู้เป็นประจำ (ทุกวัน)	ติดตาม/รับรู้เป็นบางครั้งบางคราว (รายสัปดาห์ - รายเดือน)	ไม่ได้ติดตาม/ ไม่รับรู้
ทั่วประเทศ	100.0	28.6	57.9	13.5
กรุงเทพมหานคร	100.0	36.5	54.2	9.3
<b>ภาคกลาง</b>	<b>100.0</b>	<b>22.3</b>	<b>59.0</b>	<b>18.7</b>
สมุทรปราการ	100.0	21.1	69.3	9.6
นนทบุรี	100.0	28.9	51.2	19.9
ปทุมธานี	100.0	20.3	59.8	19.9
พระนครศรีอยุธยา	100.0	19.9	65.0	15.1
อ่างทอง	100.0	22.8	52.3	24.9
ลพบุรี	100.0	23.9	66.7	9.4
สิงห์บุรี	100.0	16.8	61.0	22.2
ชัยนาท	100.0	42.5	42.1	15.4
สระบุรี	100.0	19.4	55.5	25.1
ชลบุรี	100.0	20.8	43.3	35.9
ระยอง	100.0	11.3	67.4	21.3
จันทบุรี	100.0	21.5	52.3	26.2
ตราด	100.0	28.4	45.8	25.8
ฉะเชิงเทรา	100.0	23.6	57.8	18.6
ปราจีนบุรี	100.0	24.6	60.3	15.1
นครนายก	100.0	20.4	62.0	17.6
สระแก้ว	100.0	22.3	63.4	14.3
ราชบุรี	100.0	29.8	59.1	11.1
กาญจนบุรี	100.0	19.8	56.7	23.5
สุพรรณบุรี	100.0	8.9	51.0	40.1
นครปฐม	100.0	34.1	53.2	12.7
สมุทรสาคร	100.0	19.5	74.2	6.3
สมุทรสงคราม	100.0	14.8	73.1	12.1
เพชรบุรี	100.0	27.0	61.9	11.1
ประจวบคีรีขันธ์	100.0	15.8	77.7	6.5
<b>ภาคเหนือ</b>	<b>100.0</b>	<b>21.7</b>	<b>61.1</b>	<b>17.2</b>
เชียงใหม่	100.0	29.8	43.3	26.9
ลำพูน	100.0	17.5	72.7	9.8
ลำปาง	100.0	23.2	68.6	8.2
อุตรดิตถ์	100.0	17.4	75.3	7.3
แพร่	100.0	26.1	67.3	6.6
น่าน	100.0	25.1	61.4	13.5
พะเยา	100.0	13.4	53.3	33.3
เชียงราย	100.0	13.7	69.7	16.6
แม่ฮ่องสอน	100.0	8.5	59.6	31.9
นครสวรรค์	100.0	29.6	63.1	7.3
อุทัยธานี	100.0	19.9	69.1	11.0
กำแพงเพชร	100.0	19.8	62.9	17.3
ตาก	100.0	8.3	78.2	13.5
สุโขทัย	100.0	17.0	72.2	10.8
พิษณุโลก	100.0	28.7	44.7	26.6
พิจิตร	100.0	31.9	61.2	6.9
เพชรบูรณ์	100.0	14.7	61.3	24.0

ตาราง 11 ร้อยละของประชาชน จำแนกตามการติดตาม/รับรู้ข้อมูลข่าวสารหรือผลงานของรัฐบาล ภาค และจังหวัด (ต่อ)

จังหวัด	รวม	การติดตาม/รับรู้ข้อมูลข่าวสารของรัฐบาล		
		ติดตาม/รับรู้เป็นประจำ (ทุกวัน)	ติดตาม/รับรู้เป็นบางครั้งบางคราว (รายสัปดาห์ - รายเดือน)	ไม่ได้ติดตาม/ไม่รับรู้
<b>ภาคตะวันออกเฉียงเหนือ</b>	<b>100.0</b>	<b>23.1</b>	<b>63.0</b>	<b>13.9</b>
นครราชสีมา	100.0	24.0	52.1	23.9
บุรีรัมย์	100.0	36.1	54.7	9.2
สุรินทร์	100.0	12.0	72.4	15.6
ศรีสะเกษ	100.0	11.1	78.2	10.7
อุบลราชธานี	100.0	32.8	62.9	4.3
ยโสธร	100.0	8.7	76.0	15.3
ชัยภูมิ	100.0	8.4	64.8	26.8
อำนาจเจริญ	100.0	17.4	54.3	28.3
บึงกาฬ	100.0	14.2	69.7	16.1
หนองบัวลำภู	100.0	23.1	65.1	11.8
ขอนแก่น	100.0	26.3	59.7	14.0
อุดรธานี	100.0	23.4	68.0	8.6
เลย	100.0	29.1	54.9	16.0
หนองคาย	100.0	12.2	60.3	27.5
มหาสารคาม	100.0	20.4	74.3	5.3
ร้อยเอ็ด	100.0	17.8	70.9	11.3
กาฬสินธุ์	100.0	15.1	67.1	17.8
สกลนคร	100.0	47.7	50.4	1.9
นครพนม	100.0	18.9	65.8	15.3
มุกดาหาร	100.0	29.5	63.5	7.0
<b>ภาคใต้</b>	<b>100.0</b>	<b>21.9</b>	<b>59.9</b>	<b>18.2</b>
นครศรีธรรมราช	100.0	28.5	57.5	14.0
กระบี่	100.0	24.6	62.8	12.6
พังงา	100.0	18.5	58.0	23.5
ภูเก็ต	100.0	12.6	62.3	25.1
สุราษฎร์ธานี	100.0	10.8	68.1	21.1
ระนอง	100.0	16.7	64.0	19.3
ชุมพร	100.0	21.3	60.2	18.5
สงขลา	100.0	29.3	55.3	15.4
สตูล	100.0	17.6	61.3	21.1
ตรัง	100.0	22.5	77.0	0.5
พัทลุง	100.0	47.9	46.4	5.7
ปัตตานี	100.0	16.3	62.4	21.3
ยะลา	100.0	17.5	61.6	20.9
นราธิวาส	100.0	11.7	47.9	40.4

ตาราง 12 ร้อยละของประชาชน จำแนกตามเรื่องที่ต้องการให้รัฐบาลช่วยเหลือเพื่อเป็นของขวัญปีใหม่ในปี พ.ศ. 2568 และลักษณะทางประชากร/สังคม

ลักษณะทางประชากร/สังคม	เรื่องที่ต้องการให้รัฐบาลช่วยเหลือเพื่อเป็นของขวัญปีใหม่ในปี พ.ศ. 2568									
	ควบคุมราคาสินค้าอุปโภค-บริโภค	ลดค่าไฟฟ้าค่าน้ำประปา	ลดราคาน้ำมันเชื้อเพลิงก๊าซหุงต้ม	เพิ่มสวัสดิการ เช่น เงินผู้มีรายได้น้อย การรักษาพยาบาล เป็นต้น	เพิ่มค่าแรงขั้นต่ำ/เงินเดือน	แก้ปัญหาหนี้สิน/ดอกเบี้ยยเงินกู้	แก้ปัญหา ยาเสพติด	แก้ปัญหา อาชญากรรมออนไลน์	แก้ปัญหา ราคาสินค้าเกษตรตกต่ำ	แก้ปัญหา การว่างงาน
<b>เพศ</b>	<b>85.8</b>	<b>62.3</b>	<b>43.9</b>	<b>28.0</b>	<b>23.1</b>	<b>22.0</b>	<b>19.9</b>	<b>16.7</b>	<b>14.4</b>	<b>13.3</b>
• ชาย	85.4	59.7	45.1	26.0	25.1	20.7	20.6	16.3	15.2	13.5
• หญิง	86.2	64.6	42.8	29.8	21.2	23.2	19.3	17.0	13.7	13.1
<b>อายุ</b>	<b>85.8</b>	<b>62.3</b>	<b>43.9</b>	<b>28.0</b>	<b>23.1</b>	<b>22.0</b>	<b>19.9</b>	<b>16.7</b>	<b>14.4</b>	<b>13.3</b>
• 18 - 29 ปี	83.8	55.4	40.8	21.2	33.1	16.9	20.0	20.3	12.7	19.1
• 30 - 39 ปี	85.9	62.7	44.4	27.2	28.2	21.6	18.9	18.2	8.9	13.3
• 40 - 49 ปี	84.8	60.0	48.1	25.0	26.7	25.7	17.1	19.7	11.9	13.9
• 50 - 59 ปี	86.9	64.5	45.4	24.4	17.9	24.0	23.0	15.9	17.6	13.3
• 60 ปีขึ้นไป	87.0	66.8	41.2	38.9	13.1	21.6	20.3	11.2	19.6	8.8
<b>ระดับการศึกษา</b>	<b>85.8</b>	<b>62.3</b>	<b>43.9</b>	<b>28.0</b>	<b>23.1</b>	<b>22.0</b>	<b>19.9</b>	<b>16.7</b>	<b>14.4</b>	<b>13.3</b>
• ไม่เคยเรียน/ประถมศึกษาหรือต่ำกว่า	88.1	67.9	42.4	34.6	16.1	21.5	18.3	11.0	18.6	11.2
• มัธยมศึกษา/ปวช.	85.7	62.1	44.3	24.9	26.4	22.4	20.2	17.5	13.6	14.9
• ปวส./ปวท./อนุปริญญา	84.9	58.8	48.5	23.9	34.9	22.2	18.3	22.1	9.9	11.6
• ปริญญาตรีหรือสูงกว่า	81.1	50.3	43.6	23.9	23.0	22.3	24.5	25.3	9.1	14.7

ตาราง 12 ร้อยละของประชาชน จำแนกตามเรื่องที่ต้องการให้รัฐบาลช่วยเหลือเพื่อเป็นของขวัญปีใหม่ในปี พ.ศ. 2568 และลักษณะทางประชากร/สังคม (ต่อ)

ลักษณะทางประชากร/สังคม	เรื่องที่ต้องการให้รัฐบาลช่วยเหลือเพื่อเป็นของขวัญปีใหม่ในปี พ.ศ. 2568									
	ควบคุมราคาสินค้าอุปโภค-บริโภค	ลดค่าไฟฟ้าค่าน้ำประปา	ลดราคาน้ำมันเชื้อเพลิงก๊าซหุงต้ม	เพิ่มสวัสดิการ เช่น เงินผู้มีรายได้น้อย การรักษาพยาบาล เป็นต้น	เพิ่มค่าแรงขั้นต่ำ/เงินเดือน	แก้ปัญหาหนี้สิน/ดอกเบียเงินกู้	แก้ปัญหา ยาเสพติด	แก้ปัญหา อาชญากรรมออนไลน์	แก้ปัญหา ราคาสินค้าเกษตรตกต่ำ	แก้ปัญหา การว่างงาน
<b>สถานภาพการทำงาน</b>	<b>85.8</b>	<b>62.3</b>	<b>43.9</b>	<b>28.0</b>	<b>23.1</b>	<b>22.0</b>	<b>19.9</b>	<b>16.7</b>	<b>14.4</b>	<b>13.3</b>
• ข้าราชการ พนักงาน ลูกจ้างของรัฐ/พนักงานรัฐวิสาหกิจ	83.3	54.0	44.5	20.1	26.8	24.5	24.0	23.1	19.7	8.6
• พนักงาน/ลูกจ้างเอกชน	84.5	57.2	43.7	23.0	40.9	21.6	17.5	22.4	7.2	12.0
• ค่าขาย/ประกอบธุรกิจส่วนตัว	86.8	65.0	46.3	31.1	12.9	23.4	21.7	17.1	8.6	11.4
• เกษตรกร	87.5	63.4	47.1	16.6	11.1	22.1	19.2	6.4	62.1	6.7
• รับจ้างทั่วไป/กรรมกร/ขับรถรับจ้าง	88.5	67.0	50.2	27.0	35.8	26.4	17.3	11.6	8.6	19.4
• อื่น ๆ ได้แก่ พ่อบ้าน/แม่บ้าน นักเรียน/นักศึกษา ว่างงาน ข้าราชการบำนาญ พิกุล และชรา	84.3	62.8	36.3	36.6	16.1	18.0	20.9	17.0	7.7	17.5
<b>รายได้เฉลี่ยต่อเดือน</b>	<b>85.8</b>	<b>62.3</b>	<b>43.9</b>	<b>28.0</b>	<b>23.1</b>	<b>22.0</b>	<b>19.9</b>	<b>16.7</b>	<b>14.4</b>	<b>13.3</b>
• น้อยกว่า 3,501 บาท	85.7	65.7	36.9	39.2	14.3	18.3	16.7	10.3	12.1	16.4
• 3,501-10,000 บาท	87.4	65.1	42.9	28.6	22.1	22.3	20.7	14.4	17.4	14.9
• 10,001-30,000 บาท	85.4	60.5	46.2	24.6	28.7	22.2	19.3	20.3	12.5	11.0
• มากกว่า 30,000 บาท	77.6	45.7	51.4	20.2	13.5	27.0	26.0	24.0	10.4	10.2

หมายเหตุ : ข้อมูล 10 เรื่องสำคัญอ้างอิงตามข้อมูลทั่วประเทศ  
ตอบได้มากกว่า 1 คำตอบ

ตาราง 13 ร้อยละของประชาชน จำแนกตามเรื่องที่เป็นปัญหาสำคัญของสังคมไทย และลักษณะทางประชากร/สังคม

ลักษณะทางประชากร/สังคม	เรื่องที่เป็นปัญหาสำคัญของสังคมไทย									
	เศรษฐกิจตกต่ำ/ ค่าครองชีพสูง	ความยากจน/ หนี้สิน	ปัญหาแรงงาน	ปัญหา ยาเสพติด	อาชญากรรม ออนไลน์	การทุจริต คอร์รัปชัน	สวัสดิการ ด้านการรักษา พยาบาล	ความ ไม่เท่าเทียม/ ความเหลื่อมล้ำ	หนี้สาธารณะ	สังคมสูงอายุ
<b>เพศ</b>	<b>86.0</b>	<b>51.6</b>	<b>34.8</b>	<b>25.8</b>	<b>21.0</b>	<b>12.8</b>	<b>11.2</b>	<b>10.0</b>	<b>8.3</b>	<b>8.0</b>
• ชาย	86.3	49.3	36.7	26.4	20.8	13.7	10.9	10.5	8.1	7.1
• หญิง	85.8	53.6	33.1	25.3	21.1	11.9	11.4	9.6	8.6	8.8
<b>อายุ</b>	<b>86.0</b>	<b>51.6</b>	<b>34.8</b>	<b>25.8</b>	<b>21.0</b>	<b>12.8</b>	<b>11.2</b>	<b>10.0</b>	<b>8.3</b>	<b>8.0</b>
• 18 - 29 ปี	84.6	41.9	49.9	25.1	25.3	14.4	8.3	13.1	7.2	2.7
• 30 - 39 ปี	86.4	50.9	40.4	26.5	23.5	13.9	10.0	9.6	8.2	6.5
• 40 - 49 ปี	87.5	49.9	35.8	22.1	21.8	13.8	9.4	11.9	10.4	4.7
• 50 - 59 ปี	87.7	55.8	32.2	29.2	21.0	11.7	9.5	8.2	7.7	6.6
• 60 ปีขึ้นไป	84.2	56.7	20.7	25.7	15.0	10.7	17.1	8.3	8.3	16.8
<b>ระดับการศึกษา</b>	<b>86.0</b>	<b>51.6</b>	<b>34.8</b>	<b>25.8</b>	<b>21.0</b>	<b>12.8</b>	<b>11.2</b>	<b>10.0</b>	<b>8.3</b>	<b>8.0</b>
• ไม่เคยเรียน/ประถมศึกษา หรือต่ำกว่า	87.2	58.6	25.8	24.7	15.6	9.6	13.5	8.3	6.6	12.9
• มัธยมศึกษา/ปวช.	85.1	50.6	40.0	26.4	21.9	11.8	10.1	10.6	7.8	5.8
• ปวส./ปวท./อนุปริญญา	87.5	47.4	41.8	23.3	23.1	13.8	9.2	10.6	9.0	4.2
• ปริญญาตรีหรือสูงกว่า	85.1	39.0	36.6	28.2	30.7	23.7	9.9	12.4	14.4	4.9

ตาราง 13 ร้อยละของประชาชน จำแนกตามเรื่องที่เป็นปัญหาสำคัญของสังคมไทย และลักษณะทางประชากร/สังคม (ต่อ)

ลักษณะทางประชากร/สังคม	เรื่องที่เป็นปัญหาสำคัญของสังคมไทย									
	เศรษฐกิจ ตกต่ำ/ค่าครอง ชีพสูง	ความยากจน/ หนี้สิน	ปัญหาแรงงาน	ปัญหา ยาเสพติด	อาชญากรรม ออนไลน์	การทุจริต คอร์รัปชัน	สวัสดิการ ด้านการรักษา พยาบาล	ความ ไม่เท่าเทียม/ ความเหลื่อมล้ำ	หนี้สาธารณะ	สังคมสูงอายุ
สถานภาพการทำงาน	86.0	51.6	34.8	25.8	21.0	12.8	11.2	10.0	8.3	8.0
• ข้าราชการ พนักงาน ลูกจ้างของรัฐ/ พนักงานรัฐวิสาหกิจ	82.5	48.3	33.7	31.3	27.6	19.5	7.1	11.1	13.3	5.3
• พนักงาน/ลูกจ้างเอกชน	86.3	42.7	53.0	23.2	27.3	15.0	10.5	11.2	9.7	3.8
• ค้าขาย/ประกอบธุรกิจส่วนตัว	86.3	52.4	23.0	27.1	20.8	12.4	12.5	8.5	7.6	9.8
• เกษตรกร	89.9	64.2	20.8	29.1	10.7	7.4	6.3	7.4	9.6	4.9
• รับจ้างทั่วไป/กรรมกร/ขับรถรับจ้าง	89.3	56.2	50.7	21.7	18.7	9.5	7.4	11.3	7.2	3.6
• อื่น ๆ ได้แก่ พ่อบ้าน/แม่บ้าน นักเรียน/นักศึกษา ว่างงาน ข้าราชการบำนาญพิการ และชรา	82.8	51.1	29.7	26.2	19.8	13.7	15.4	11.0	6.9	14.1
รายได้เฉลี่ยต่อเดือน	86.0	51.6	34.8	25.8	21.0	12.8	11.2	10.0	8.3	8.0
• น้อยกว่า 3,501 บาท	83.7	57.7	29.0	22.0	12.4	11.0	17.4	10.3	5.3	13.3
• 3,501-10,000 บาท	87.5	54.5	35.1	27.1	19.5	10.7	9.5	9.5	7.8	7.8
• 10,001-30,000 บาท	85.7	48.0	37.9	25.3	24.7	13.6	11.1	10.4	9.0	6.5
• มากกว่า 30,000 บาท	83.1	40.0	25.2	28.7	26.7	26.1	9.3	11.2	15.1	6.7

หมายเหตุ : ข้อมูล 10 เรื่องสำคัญอ้างอิงตามข้อมูลทั่วประเทศ  
ตอบได้มากกว่า 1 คำตอบ

ตาราง 14 ร้อยละของประชาชน จำแนกตามนโยบายเร่งด่วนที่ต้องการให้รัฐบาลดำเนินการมากที่สุด และลักษณะทางประชากร/สังคม

ลักษณะทางประชากร/สังคม	นโยบายเร่งด่วนที่ต้องการให้รัฐบาลดำเนินการมากที่สุด									
	การลดราคา ค่าพลังงานและ สาธารณูปโภค	การกระตุ้น เศรษฐกิจ ผ่านโครงการ ดิจิทัลวอลเล็ต โดยให้ความสำคัญ กลุ่มเปราะบาง เป็นกลุ่มแรก	การแก้ไขปัญหา ยาเสพติดอย่าง เด็ดขาดและ ครบวงจร	การจัดสวัสดิการ สังคมให้ สอดคล้องกับ สภาพสังคม ที่เปลี่ยนแปลงไป	การปรับ โครงสร้างหนี้ทั้ง ระบบ โดยเฉพาะ กลุ่มสินเชื่อบ้าน และรถยนต์	การแก้ไขปัญหา อาชญากรรม/ อาชญากรรม ออนไลน์/ อาชญากรรม ข้ามชาติ	การยกระดับ การทำการเกษตร ให้ทันสมัย เพิ่มมูลค่า สินค้าเกษตร	การสร้างรายได้ใหม่ นำธุรกิจนอก ระบบภาษี และธุรกิจใต้ดิน เข้าสู่ระบบภาษี	การส่งเสริม ปกป้อง ผลประโยชน์ ผู้ประกอบการไทย โดยเฉพาะ SMEs	การส่งเสริม การท่องเที่ยว
เพศ	75.9	53.0	43.7	38.7	37.3	36.2	18.9	16.6	12.8	11.9
• ชาย	76.1	51.6	43.3	37.6	37.5	36.2	19.2	16.8	13.0	12.2
• หญิง	75.7	54.2	44.1	39.7	37.1	36.2	18.6	16.5	12.6	11.6
อายุ	75.9	53.0	43.7	38.7	37.3	36.2	18.9	16.6	12.8	11.9
• 18 - 29 ปี	72.9	51.2	43.3	39.7	36.3	38.7	19.1	19.3	12.7	16.4
• 30 - 39 ปี	77.3	52.8	44.1	38.1	40.3	38.9	14.2	16.7	14.0	13.8
• 40 - 49 ปี	77.2	52.2	41.8	39.2	41.7	38.1	17.0	17.9	14.2	11.7
• 50 - 59 ปี	77.7	55.0	48.0	39.2	36.3	39.3	21.0	16.1	13.5	10.2
• 60 ปีขึ้นไป	74.5	53.3	41.5	37.6	32.7	28.1	22.2	14.2	10.3	8.5
ระดับการศึกษา	75.9	53.0	43.7	38.7	37.3	36.2	18.9	16.6	12.8	11.9
• ไม่เคยเรียน/ประถมศึกษา หรือต่ำกว่า	75.6	56.2	42.7	37.6	30.0	32.9	21.6	13.4	8.4	9.3
• มัธยมศึกษา/ปวช.	76.2	54.0	44.1	37.5	38.3	35.7	17.9	17.2	13.6	12.0
• ปวส./ปวท./อนุปริญญา	75.8	49.3	40.8	41.0	43.9	37.8	16.5	18.6	14.1	12.8
• ปริญญาตรีหรือสูงกว่า	75.9	43.6	46.8	44.3	48.6	45.5	16.5	22.1	20.8	17.8



ตาราง 14 ร้อยละของประชาชน จำแนกตามนโยบายเร่งด่วนที่ต้องการให้รัฐบาลดำเนินการมากที่สุด และลักษณะทางประชากร/สังคม (ต่อ)

ลักษณะทางประชากร/สังคม	นโยบายเร่งด่วนที่ต้องการให้รัฐบาลดำเนินการมากที่สุด									
	การลดราคา ค่าพลังงานและ สาธารณูปโภค	การกระตุ้น เศรษฐกิจ ผ่านโครงการ ดิจิทัลวอลเล็ต โดยให้ความสำคัญ กลุ่มเปราะบาง เป็นกลุ่มแรก	การแก้ไขปัญหา ยาเสพติดอย่าง เด็ดขาดและ ครบวงจร	การจัดสวัสดิการ สังคมให้ สอดคล้องกับ สภาพสังคม ที่เปลี่ยนแปลงไป	การปรับ โครงสร้างหนี้ทั้ง ระบบ โดยเฉพาะ กลุ่มสินเชื่อบ้าน และรถยนต์	การแก้ไขปัญหา อาชญากรรม/ อาชญากรรม ออนไลน์/ อาชญากรรม ข้ามชาติ	การยกระดับ การทำเกษตร ให้ทันสมัย เพิ่มมูลค่า สินค้าเกษตร	การสร้างรายได้ ใหม่ นำธุรกิจ นอก ระบบภาษี และธุรกิจใต้ดิน เข้าสู่ระบบภาษี	การส่งเสริม ปกป้อง ผลประโยชน์ ผู้ประกอบการ ไทยโดยเฉพาะ SMEs	การส่งเสริม การท่องเที่ยว
สถานภาพการทำงาน	75.9	53.0	43.7	38.7	37.3	36.2	18.9	16.6	12.8	11.9
• ข้าราชการ พนักงาน ลูกจ้างของรัฐ/พนักงาน รัฐวิสาหกิจ	76.0	51.2	47.8	37.0	46.8	37.8	26.4	18.9	14.0	12.3
• พนักงาน/ลูกจ้างเอกชน	77.2	46.6	43.6	41.4	45.0	42.0	13.2	17.6	14.1	16.2
• ค่าขาย/ประกอบธุรกิจ ส่วนตัว	76.1	56.9	44.1	38.6	38.3	37.4	13.7	18.0	16.4	11.3
• เกษตรกร	70.4	52.9	39.4	27.3	32.6	21.2	56.4	16.6	10.7	8.9
• รับจ้างทั่วไป/กรรมกร/ ขับรถรับจ้าง	78.4	60.0	42.1	40.0	32.7	34.8	15.8	15.6	10.0	10.5
• อื่น ๆ ได้แก่ พ่อบ้าน/ แม่บ้าน นักเรียน/นักศึกษา ว่างงาน ข้าราชการบำนาญ พิการ และชรา	75.7	51.1	45.3	41.2	31.5	36.9	12.7	14.2	9.8	10.6

ตาราง 14 ร้อยละของประชาชน จำแนกตามนโยบายเร่งด่วนที่ต้องการให้รัฐบาลดำเนินการมากที่สุด และลักษณะทางประชากร/สังคม (ต่อ)

ลักษณะทางประชากร/สังคม	นโยบายเร่งด่วนที่ต้องการให้รัฐบาลดำเนินการมากที่สุด									
	การลดราคา ค่าพลังงานและ สาธารณูปโภค	การกระตุ้น เศรษฐกิจ ผ่านโครงการ ดิจิทัลวอลเล็ต โดยให้ความสำคัญ กลุ่มเปราะบาง เป็นกลุ่มแรก	การแก้ไขปัญหา ยาเสพติดอย่าง เด็ดขาดและ ครบวงจร	การจัดสวัสดิการ สังคมให้ สอดคล้องกับ สภาพสังคม ที่เปลี่ยนแปลงไป	การปรับ โครงสร้างหนี้ทั้ง ระบบ โดยเฉพาะ กลุ่มสินเชื่อบ้าน และรถยนต์	การแก้ไขปัญหา อาชญากรรม/ อาชญากรรม ออนไลน์/ อาชญากรรม ข้ามชาติ	การยกระดับ การทำเกษตร ให้ทันสมัย เพิ่มมูลค่า สินค้าเกษตร	การสร้างรายได้ ใหม่ นำธุรกิจ นอก ระบบภาษี และธุรกิจใต้ดิน เข้าสู่ระบบภาษี	การส่งเสริม ปกป้อง ผลประโยชน์ ผู้ประกอบการ ไทยโดยเฉพาะ SMEs	การส่งเสริม การท่องเที่ยว
รายได้เฉลี่ยต่อเดือน	75.9	53.0	43.7	38.7	37.3	36.2	18.9	16.6	12.8	11.9
• น้อยกว่า 3,501 บาท	73.4	57.9	38.9	41.0	24.5	30.1	17.5	13.8	9.1	9.2
• 3,501-10,000 บาท	76.3	55.1	45.1	37.5	34.1	36.1	21.4	14.8	10.9	10.6
• 10,001-30,000 บาท	77.1	49.9	44.0	38.9	43.3	37.3	17.0	18.7	14.8	13.7
• มากกว่า 30,000 บาท	71.2	46.7	42.7	40.6	50.1	43.9	16.3	22.8	22.6	15.2

หมายเหตุ : ตอบได้มากกว่า 1 คำตอบ

ตาราง 15 ร้อยละของประชาชน จำแนกตามความพึงพอใจต่อผลงานของรัฐบาลเมื่อบริหารงานครบ 2 เดือน และลักษณะทางประชากร/สังคม

ลักษณะทางประชากร/สังคม	รวม	ระดับความพึงพอใจต่อผลงานของรัฐบาล				
		มากที่สุด	มาก	ปานกลาง	น้อย	น้อยที่สุด
<b>เพศ</b>	<b>100.0</b>	<b>4.1</b>	<b>23.5</b>	<b>48.8</b>	<b>20.1</b>	<b>3.5</b>
• ชาย	100.0	4.3	23.0	47.5	21.4	3.8
• หญิง	100.0	3.9	23.9	49.9	19.0	3.3
<b>อายุ</b>	<b>100.0</b>	<b>4.1</b>	<b>23.5</b>	<b>48.8</b>	<b>20.1</b>	<b>3.5</b>
• 18 - 29 ปี	100.0	3.4	19.7	48.7	25.5	2.7
• 30 - 39 ปี	100.0	3.2	21.0	49.2	22.4	4.2
• 40 - 49 ปี	100.0	3.7	19.7	50.0	22.3	4.3
• 50 - 59 ปี	100.0	4.2	24.0	48.3	19.8	3.7
• 60 ปีขึ้นไป	100.0	5.5	30.8	47.9	13.0	2.8
<b>ระดับการศึกษา</b>	<b>100.0</b>	<b>4.1</b>	<b>23.5</b>	<b>48.8</b>	<b>20.1</b>	<b>3.5</b>
• ไม่เคยเรียน/ประถมศึกษาหรือต่ำกว่า	100.0	5.2	27.8	49.6	14.2	3.2
• มัธยมศึกษา/ปวช.	100.0	3.5	23.8	47.6	21.8	3.3
• ปวส./ปวท./อนุปริญญา	100.0	4.6	18.8	49.3	25.3	2.0
• ปริญญาตรีหรือสูงกว่า	100.0	2.7	14.0	49.8	27.2	6.3
<b>สถานภาพการทำงาน</b>	<b>100.0</b>	<b>4.1</b>	<b>23.5</b>	<b>48.8</b>	<b>20.1</b>	<b>3.5</b>
• ข้าราชการ พนักงาน ลูกจ้างของรัฐ/ พนักงานรัฐวิสาหกิจ	100.0	3.3	24.0	51.3	19.0	2.4
• พนักงาน/ลูกจ้างเอกชน	100.0	3.0	16.5	48.9	27.2	4.4
• ค้าขาย/ประกอบธุรกิจส่วนตัว	100.0	4.3	23.0	47.3	21.1	4.3
• เกษตรกร	100.0	6.4	31.7	49.2	11.1	1.6
• รับจ้างทั่วไป/กรรมกร/ขับรถรับจ้าง	100.0	4.5	26.7	48.6	18.3	1.9
• อื่น ๆ ได้แก่ พ่อบ้าน/แม่บ้าน นักเรียน/นักศึกษาว่างงาน ข้าราชการบำนาญ พิการ และชรา	100.0	3.8	24.8	49.3	18.1	4.0
<b>รายได้เฉลี่ยต่อเดือน</b>	<b>100.0</b>	<b>4.1</b>	<b>23.5</b>	<b>48.8</b>	<b>20.1</b>	<b>3.5</b>
• น้อยกว่า 3,501 บาท	100.0	4.8	28.1	50.0	14.8	2.3
• 3,501-10,000 บาท	100.0	4.5	26.4	49.6	16.9	2.6
• 10,001-30,000 บาท	100.0	3.8	20.1	47.5	23.8	4.8
• มากกว่า 30,000 บาท	100.0	1.7	14.3	47.6	31.7	4.7

ตาราง 16 ร้อยละของประชาชน จำแนกตามความเชื่อมั่นในการบริหารงานของรัฐบาล และลักษณะทางประชากร/สังคม

ลักษณะทางประชากร/สังคม	รวม	ระดับความเชื่อมั่นในการบริหารงานของรัฐบาล				
		มากที่สุด	มาก	ปานกลาง	น้อย	น้อยที่สุด
<b>เพศ</b>	<b>100.0</b>	<b>4.0</b>	<b>24.8</b>	<b>48.2</b>	<b>19.3</b>	<b>3.7</b>
• ชาย	100.0	4.1	24.2	47.2	20.5	4.0
• หญิง	100.0	3.8	25.3	49.2	18.3	3.4
<b>อายุ</b>	<b>100.0</b>	<b>4.0</b>	<b>24.8</b>	<b>48.2</b>	<b>19.3</b>	<b>3.7</b>
• 18 - 29 ปี	100.0	3.3	20.4	50.4	23.2	2.7
• 30 - 39 ปี	100.0	3.1	22.8	47.9	21.7	4.5
• 40 - 49 ปี	100.0	3.2	21.9	48.7	21.6	4.6
• 50 - 59 ปี	100.0	4.3	25.2	48.0	19.1	3.4
• 60 ปีขึ้นไป	100.0	5.5	31.4	46.9	12.9	3.3
<b>ระดับการศึกษา</b>	<b>100.0</b>	<b>4.0</b>	<b>24.8</b>	<b>48.2</b>	<b>19.3</b>	<b>3.7</b>
• ไม่เคยเรียน/ประถมศึกษาหรือต่ำกว่า	100.0	5.0	28.9	49.2	13.9	3.0
• มัธยมศึกษา/ปวช.	100.0	3.4	25.0	47.8	20.5	3.3
• ปวส./ปวท./อนุปริญญา	100.0	4.6	19.9	48.2	24.1	3.2
• ปริญญาตรีหรือสูงกว่า	100.0	2.9	16.3	46.8	26.9	7.1
<b>สถานภาพการทำงาน</b>	<b>100.0</b>	<b>4.0</b>	<b>24.8</b>	<b>48.2</b>	<b>19.3</b>	<b>3.7</b>
• ข้าราชการ พนักงาน ลูกจ้างของรัฐ/ พนักงานรัฐวิสาหกิจ	100.0	2.6	25.2	52.1	16.6	3.5
• พนักงาน/ลูกจ้างเอกชน	100.0	3.2	17.9	48.1	26.8	4.0
• ค้าขาย/ประกอบธุรกิจส่วนตัว	100.0	4.1	24.2	46.7	20.4	4.6
• เกษตรกร	100.0	6.1	34.4	47.7	10.2	1.6
• รับจ้างทั่วไป/กรรมกร/ขับรถรับจ้าง	100.0	4.4	27.8	48.6	17.0	2.2
• อื่น ๆ ได้แก่ พ่อบ้าน/แม่บ้าน นักเรียน/นักศึกษา ว่างาน ข้าราชการบำนาญ พิการ และชรา	100.0	3.7	25.6	49.2	17.3	4.2
<b>รายได้เฉลี่ยต่อเดือน</b>	<b>100.0</b>	<b>4.0</b>	<b>24.8</b>	<b>48.2</b>	<b>19.3</b>	<b>3.7</b>
• น้อยกว่า 3,501 บาท	100.0	4.8	28.2	50.5	14.6	1.9
• 3,501-10,000 บาท	100.0	4.2	27.6	49.4	16.1	2.7
• 10,001-30,000 บาท	100.0	3.6	21.8	47.0	22.8	4.8
• มากกว่า 30,000 บาท	100.0	2.5	15.5	43.4	30.7	7.9

ตาราง 17 ร้อยละของประชาชน จำแนกตามการติดตาม/รับรู้ข้อมูลข่าวสารหรือผลงานของรัฐบาล และแหล่งที่ติดตาม/รับรู้ข้อมูลข่าวสารของรัฐบาล และ ลักษณะทางประชากร/สังคม

ลักษณะทางประชากร/สังคม	รวม	การติดตาม/รับรู้ข้อมูลข่าวสารของรัฐบาล										ไม่ได้ติดตาม/ ไม่รับรู้
		ติดตาม/รับรู้เป็นประจำ (ทุกวัน)	ติดตาม/รับรู้เป็นบางครั้ง บางคราว (รายสัปดาห์ - รายเดือน)	แหล่งที่ติดตาม/รับรู้ข้อมูลข่าวสารของรัฐบาล <sup>1</sup>								
				โทรทัศน์	สื่อสังคมออนไลน์ เช่น เฟซบุ๊ก ไลน์ ทวิตเตอร์ เป็นต้น	ญาติ/คนรู้จัก	วิทยุ	ผู้นำชุมชน/ผู้ใหญ่บ้าน/กำนัน	หอกระจายข่าว/เสียงตามสาย	สื่อสิ่งพิมพ์	อาสาสมัครประจำหมู่บ้าน	
<b>เพศ</b>	<b>100.0</b>	<b>28.6</b>	<b>57.9</b>	<b>73.4</b>	<b>50.9</b>	<b>17.8</b>	<b>7.4</b>	<b>7.2</b>	<b>1.9</b>	<b>1.3</b>	<b>1.0</b>	<b>13.5</b>
• ชาย	100.0	30.3	56.7	73.8	52.6	17.5	8.6	7.2	2.0	1.7	0.8	13.0
• หญิง	100.0	27.1	58.9	73.0	49.3	18.0	6.3	7.2	1.9	1.0	1.1	14.0
<b>อายุ</b>	<b>100.0</b>	<b>28.6</b>	<b>57.9</b>	<b>73.4</b>	<b>50.9</b>	<b>17.8</b>	<b>7.4</b>	<b>7.2</b>	<b>1.9</b>	<b>1.3</b>	<b>1.0</b>	<b>13.5</b>
• 18 - 29 ปี	100.0	14.7	62.9	51.5	65.7	10.3	2.0	4.3	1.4	0.9	0.5	22.4
• 30 - 39 ปี	100.0	28.7	59.0	72.6	59.3	16.1	5.9	3.8	0.9	1.3	0.4	12.3
• 40 - 49 ปี	100.0	26.3	63.4	73.9	67.9	17.3	6.6	5.8	1.1	1.1	0.8	10.3
• 50 - 59 ปี	100.0	32.8	57.7	83.1	50.2	19.2	8.7	9.1	2.4	2.0	1.3	9.5
• 60 ปีขึ้นไป	100.0	36.8	49.1	81.1	20.5	23.7	12.0	11.9	3.3	1.3	1.7	14.1
<b>ระดับการศึกษา</b>	<b>100.0</b>	<b>28.6</b>	<b>57.9</b>	<b>73.4</b>	<b>50.9</b>	<b>17.8</b>	<b>7.4</b>	<b>7.2</b>	<b>1.9</b>	<b>1.3</b>	<b>1.0</b>	<b>13.5</b>
• ไม่เคยเรียน/ ประถมศึกษาหรือต่ำกว่า	100.0	31.3	55.0	79.6	24.6	22.6	10.9	11.0	3.0	1.2	1.5	13.7
• มัธยมศึกษา/ปวช.	100.0	25.1	60.8	69.8	61.1	16.0	5.9	6.2	1.6	1.2	0.8	14.1
• ปวส./ปวท./อนุปริญญา	100.0	24.5	60.7	69.3	66.9	13.7	4.7	3.3	0.9	1.6	--	14.8
• ปริญญาตรีหรือสูงกว่า	100.0	36.1	53.6	71.9	75.4	13.3	4.7	3.2	0.8	1.9	--	10.3

ตาราง 17 ร้อยละของประชาชน จำแนกตามการติดตาม/รับรู้ข้อมูลข่าวสารหรือผลงานของรัฐบาล และแหล่งที่ติดตาม/รับรู้ข้อมูลข่าวสารของรัฐบาล และลักษณะทางประชากร/สังคม (ต่อ)

ลักษณะทางประชากร/สังคม	รวม	การติดตาม/รับรู้ข้อมูลข่าวสารของรัฐบาล										ไม่ได้ติดตาม/ไม่รับรู้
		ติดตาม/รับรู้เป็นประจำ (ทุกวัน)	ติดตาม/รับรู้เป็นบางครั้ง บางคราว (รายสัปดาห์ - รายเดือน)	แหล่งที่ติดตาม/รับรู้ข้อมูลข่าวสารของรัฐบาล <sup>1</sup>								
				โทรทัศน์	สื่อสังคมออนไลน์ เช่น เฟซบุ๊ก ไลน์ ทวิตเตอร์ เป็นต้น	ญาติ/คนรู้จัก	วิทยุ	ผู้นำชุมชน/ผู้ใหญ่บ้าน/กำนัน	หอกระจายข่าว/เสียงตามสาย	สื่อสิ่งพิมพ์	อาสาสมัครประจำหมู่บ้าน	
สถานภาพการทำงาน	100.0	28.6	57.9	73.4	50.9	17.8	7.4	7.2	1.9	1.3	1.0	13.5
• ข้าราชการ พนักงาน ลูกจ้างของรัฐ/พนักงานรัฐวิสาหกิจ	100.0	39.7	52.5	72.0	77.7	9.4	8.9	8.3	1.5	2.0	--	7.8
• พนักงาน/ลูกจ้างเอกชน	100.0	22.6	61.9	63.0	71.9	13.2	2.5	2.5	0.6	1.4	0.3	15.5
• ค้าขาย/ประกอบธุรกิจส่วนตัว	100.0	33.7	55.3	79.1	50.2	19.4	9.2	6.4	1.3	1.1	0.9	11.0
• เกษตรกร	100.0	23.1	64.4	79.3	36.7	18.8	10.5	20.2	6.0	--	2.6	12.5
• รับจ้างทั่วไป/กรรมกร/ขับรถรับจ้าง	100.0	23.8	63.7	77.3	48.6	22.8	8.6	8.5	2.3	2.4	1.3	12.5
• อื่น ๆ ได้แก่ พ่อบ้าน/แม่บ้าน นักเรียน/นักศึกษา ว่างงาน ข้าราชการบำนาญ พิการ และชรา	100.0	31.1	52.1	72.0	34.1	18.7	7.3	5.7	1.9	1.3	0.8	16.8

ตาราง 17 ร้อยละของประชาชน จำแนกตามการติดตาม/รับรู้ข้อมูลข่าวสารหรือผลงานของรัฐบาล และแหล่งที่ติดตาม/รับรู้ข้อมูลข่าวสารของรัฐบาล และลักษณะทางประชากร/สังคม (ต่อ)

ลักษณะทางประชากร/สังคม	รวม	การติดตาม/รับรู้ข้อมูลข่าวสารของรัฐบาล										ไม่ได้ติดตาม/ไม่รับรู้
		ติดตาม/รับรู้เป็นประจำ (ทุกวัน)	ติดตาม/รับรู้เป็นบางครั้ง บางคราว (รายสัปดาห์ - รายเดือน)	แหล่งที่ติดตาม/รับรู้ข้อมูลข่าวสารของรัฐบาล <sup>1</sup>								
				โทรทัศน์	สื่อสังคมออนไลน์ เช่น เฟซบุ๊ก ไลน์ ติ๊กต็อก เป็นต้น	ญาติ/คนรู้จัก	วิทยุ	ผู้นำชุมชน/ผู้ใหญ่บ้าน/กำนัน	หอกระจายข่าว/เสียงตามสาย	สื่อสิ่งพิมพ์	อาสาสมัครประจำหมู่บ้าน	
รายได้เฉลี่ยต่อเดือน	100.0	28.6	57.9	73.4	50.9	17.8	7.4	7.2	1.9	1.3	1.0	13.5
• น้อยกว่า 3,501 บาท	100.0	27.5	53.8	69.2	28.6	20.8	8.0	8.6	2.8	--	1.3	18.7
• 3,501-10,000 บาท	100.0	27.8	59.4	75.7	43.0	19.8	8.4	9.1	2.5	1.4	1.1	12.8
• 10,001-30,000 บาท	100.0	27.7	59.2	72.3	63.8	15.1	5.7	5.3	1.1	1.4	0.8	13.1
• มากกว่า 30,000 บาท	100.0	43.2	47.4	73.7	74.0	13.6	10.1	2.9	1.0	2.1	--	9.4

หมายเหตุ : <sup>1</sup> ตอบได้มากกว่า 1 คำตอบ

-- ข้อมูลมีจำนวนเล็กน้อย

ตาราง 18 ร้อยละของประชาชนที่ติดตาม/รับรู้ข้อมูลข่าวสารหรือผลงานของรัฐบาล จำแนกตามการรับชม/รับฟังรายการเสียงจากใจไทยคู่ฟ้า และลักษณะทางประชากร/สังคม

ลักษณะทางประชากร/สังคม	รวม	การรับชม/รับฟังรายการเสียงจากใจไทยคู่ฟ้า		
		รับชม/รับฟัง ทุกครั้ง	รับชม/รับฟัง บางครั้ง	ไม่ได้รับชม/ รับฟัง
<b>เพศ</b>	<b>100.0</b>	<b>2.0</b>	<b>12.1</b>	<b>85.9</b>
• ชาย	100.0	2.5	12.6	84.9
• หญิง	100.0	1.5	11.7	86.8
<b>อายุ</b>	<b>100.0</b>	<b>2.0</b>	<b>12.1</b>	<b>85.9</b>
• 18 - 29 ปี	100.0	0.8	11.3	87.9
• 30 - 39 ปี	100.0	1.9	9.6	88.5
• 40 - 49 ปี	100.0	1.8	13.3	84.9
• 50 - 59 ปี	100.0	1.9	14.1	84.0
• 60 ปีขึ้นไป	100.0	3.1	12.2	84.7
<b>ระดับการศึกษา</b>	<b>100.0</b>	<b>2.0</b>	<b>12.1</b>	<b>85.9</b>
• ไม่เคยเรียน/ประถมศึกษาหรือต่ำกว่า	100.0	2.4	9.9	87.7
• มัธยมศึกษา/ปวช.	100.0	1.9	12.3	85.8
• ปวส./ปวท./อนุปริญญา	100.0	1.5	15.4	83.1
• ปริญญาตรีหรือสูงกว่า	100.0	1.4	15.4	83.2
<b>สถานภาพการทำงาน</b>	<b>100.0</b>	<b>2.0</b>	<b>12.1</b>	<b>85.9</b>
• ข้าราชการ พนักงาน ลูกจ้างของรัฐ/ พนักงานรัฐวิสาหกิจ	100.0	3.6	21.9	74.5
• พนักงาน/ลูกจ้างเอกชน	100.0	0.9	11.1	88.0
• ค้าขาย/ประกอบธุรกิจส่วนตัว	100.0	2.7	11.2	86.1
• เกษตรกร	100.0	2.2	14.7	83.1
• รับจ้างทั่วไป/กรรมกร/ขับรถรับจ้าง	100.0	1.3	12.3	86.4
• อื่น ๆ ได้แก่ พ่อบ้าน/แม่บ้าน นักเรียน/ นักศึกษา ว่างงาน ข้าราชการบำนาญ พิการ และชรา	100.0	2.0	10.4	87.6
<b>รายได้เฉลี่ยต่อเดือน</b>	<b>100.0</b>	<b>2.0</b>	<b>12.1</b>	<b>85.9</b>
• น้อยกว่า 3,501 บาท	100.0	1.9	9.4	88.7
• 3,501-10,000 บาท	100.0	1.9	11.3	86.8
• 10,001-30,000 บาท	100.0	1.9	12.9	85.2
• มากกว่า 30,000 บาท	100.0	2.5	19.2	78.3



