



สำมะโนประชากรและเคหะ พ.ศ. 2553

The 2010 Population and Housing Census

จังหวัดชัยนาท

Changwat Chai Nat



สำนักงานสถิติแห่งชาติ
National Statistical Office



หนังสือรวมมีสำมะโนประชากรประเทศไทย
สำนักงานสถิติแห่งชาติ

คำนำ

บทสรุปผู้บริหาร

ตัวชี้วัดที่สำคัญ พ.ศ. 2533 - 2553

บทที่ 1 บทนำ

- ❖ ความเป็นมา
- ❖ วัตถุประสงค์
- ❖ ประโยชน์ของข้อมูล
- ❖ ดัชนีรวม
- ❖ วันสำมะโน
- ❖ ข้อมูลที่เก็บรวบรวม
- ❖ วิธีการเก็บรวบรวมข้อมูล
- ❖ บทนิยาม

บทที่ 2 บทสรุป

ภาคประชากร

- ❖ ลักษณะทางประชากร
- ❖ ลักษณะทางสังคมและเศรษฐกิจ
- ❖ ภาวะเจริญพันธุ์
- ❖ การย้ายถิ่น

ภาคเคหะ

- ❖ ประเภทและลักษณะของที่อยู่อาศัย
- ❖ การครอบครองที่อยู่อาศัยและที่ดินที่เป็นที่ตั้งของที่อยู่อาศัย
- ❖ แหล่งที่มาของน้ำดื่มน้ำใช้
- ❖ ประเภทของการใช้ส้วม
- ❖ การใช้เชื้อเพลิงในการประกอบอาหาร
- ❖ การเป็นเจ้าของเครื่องใช้ในครัวเรือน

สารบัญตารางสถิติ

- ❖ ตารางประชากร
- ❖ ตารางเคหะ

ภาคผนวก

- ❖ วิธีการประมาณผล
- ❖ แบบสอบถาม (แบบแจกนับ สปค.2)
- ❖ นิยามศัพท์ทางประชากร

คณะผู้จัดทำ CD-ROM

หน่วยงานที่เผยแพร่

ตารางสถิติในรูปแบบ Format Excel

- ❖ ตารางประชากร
- ❖ ตารางเคหะ

หน่วยงานเจ้าของเรื่อง	สำนักสถิติสังคม สำนักงานสถิติแห่งชาติ โทรศัพท์ 0 2143 1334 0 2142 1254 โทรสาร 0 2143 8137 ไปรษณีย์อิเล็กทรอนิกส์ : spophouc@nso.go.th
หน่วยงานที่เผยแพร่	สำนักสถิติพยากรณ์ สำนักงานสถิติแห่งชาติ ศูนย์ราชการเฉลิมพระเกียรติ 80 พรรษา อาคารรัฐประศาสนภักดี ชั้น 2 ถนนแจ้งวัฒนะ เขตหลักสี่ กรุงเทพฯ 10210 โทรศัพท์ 0 2142 1234 0 2141 7501 โทรสาร 0 2143 8133 ไปรษณีย์อิเล็กทรอนิกส์ : services@nso.go.th
ปีที่จัดพิมพ์	2555
Division-in-Charge	Population Statistics Group Social Statistics Bureau National Statistical Office, Tel. +66 (0) 2143 1334 +66 (0) 2142 1254 Fax. +66 (0) 2143 8137 E-mail : spophouc@nso.go.th
Distributed by	Statistical Forecasting Bureau National Statistical Office, The Government Complex, Ratthaprasasanabhakti Building, 2 nd Floor, Chaeng Watthana Rd., Laksi, Bangkok 10210 Tel. +66 (0) 2142 1234 +66 (0) 2141 7501 Fax. +66 (0) 2143 8133 E-mail : services@nso.go.th
Published	2012

คำนำ

สำนักงานสถิติแห่งชาติ ได้จัดทำสำมะโนประชากรและเคหะทุก 10 ปี ตามข้อเสนอแนะขององค์การสหประชาชาติ เพื่อเก็บรวบรวมข้อมูลพื้นฐานเกี่ยวกับจำนวนและลักษณะต่าง ๆ ทางเศรษฐกิจและสังคม ตลอดจนสภาพการอยู่อาศัยของประชากรทุกคนตามที่อยู่จริงทั่วราชอาณาจักร ดังนั้นการทำสำมะโนประชากรและเคหะจึงเป็นเสมือนการฉายภาพนิ่งของประชากรและเคหะของประเทศไทยในขณะเวลาหนึ่ง เพื่อแสดงให้เห็นจำนวนและลักษณะต่างๆ ของประชากรที่อยู่จริงในประเทศไทย ณ วันสำมะโน (1 กันยายน 2553)

เนื่องจากปริมาณงานทั้งประเทศมีจำนวนมาก การประมวลผลข้อมูลรายละเอียดไม่อาจแล้วเสร็จในเวลาอันสั้น สำนักงานสถิติแห่งชาติ ตระหนักถึงความต้องการใช้ข้อมูลอย่างรีบด่วนของผู้ที่เกี่ยวข้องทุก ๆ ฝ่าย จึงได้จัดทำรายงานผลเบื้องต้น จากสำมะโนประชากรและเคหะ พ.ศ. 2553 เพื่อเสนอผลที่สำคัญในภาพรวมของประชากรและที่อยู่อาศัยในระดับจังหวัด ภาค และเขตการปกครอง ต่อมาได้จัดทำรายงานผลล่วงหน้า โดยเลือกครัวเรือนตัวอย่าง 1% มาทำการประมวลผลก่อน เพื่อเสนอจำนวนและลักษณะต่าง ๆ ของประชากรและลักษณะของที่อยู่อาศัย ซึ่งเสนอผลในระดับภาคและระดับประเทศ

รายงานฉบับนี้ เป็นรายงานฉบับสมบูรณ์รายจังหวัด โดยประมวลผลข้อมูลจากครัวเรือนทั้งหมดในจังหวัด เพื่อเสนอข้อมูลรายละเอียดต่าง ๆ และตัวชี้วัดทางประชากร เศรษฐกิจ และสังคม ตลอดจนลักษณะของที่อยู่อาศัยในระดับจังหวัดตามเขตการปกครอง หลังจากรายงานผลรายจังหวัดเสร็จสิ้นแล้ว จะนำเสนอรายงานผลรายภาค และฉบับทั่วราชอาณาจักรต่อไป

สำมะโนประชากรและเคหะ พ.ศ. 2553 เป็นโครงการจัดเก็บข้อมูลสถิติขนาดใหญ่ที่ได้รับความร่วมมือจากภาคประชาชนในการให้ข้อมูลที่ต้องการตามความเป็นจริง มีการบูรณาการทรัพยากรและองค์ความรู้กับหน่วยงานภาครัฐและภาคเอกชน ทั้งในส่วนกลางและส่วนภูมิภาค ตลอดจนสื่อมวลชน ดังนั้นสำนักงานสถิติแห่งชาติจึงขอขอบคุณทุกท่านที่ได้ให้ความร่วมมืออย่างดีมา ณ ที่นี้

สำนักงานสถิติแห่งชาติ
กระทรวงเทคโนโลยีสารสนเทศและการสื่อสาร

บทสรุปผู้บริหาร

สำนักงานสถิติแห่งชาติ ได้จัดทำสำมะโนประชากรและเคหะทุก 10 ปี ตามข้อเสนอแนะขององค์การสหประชาชาติ ซึ่งขณะนี้ประมาณ 230 ประเทศทั่วโลกได้มีการจัดทำสำมะโน สำหรับการจัดทำของประเทศไทยในปี 2553 นี้ เป็นการจัดทำสำมะโนประชากรครั้งที่ 11 และสำมะโนเคหะครั้งที่ 5 ซึ่งเป็นวาระครบรอบ 100 ปีสำมะโนประชากรของประเทศไทย เพื่อแสดงให้เห็นจำนวน และลักษณะต่าง ๆ ของประชากรตามที่อยู่จริงในประเทศไทยและที่อยู่อาศัยจริงของประชากร ณ วันสำมะโน (1 กันยายน 2553)

จากการจัดเก็บข้อมูล ในปี 2553 พบว่า จังหวัดชัยนาทมีประชากรที่อาศัยในจังหวัด ณ วันที่ 1 กันยายน 2553 จำนวน 305,587 คน เป็นชาย 146,476 คน และหญิง 159,111 คน อัตราเพิ่มโดยเฉลี่ยของประชากรในช่วงปี 2543 – 2553 คิดเป็นร้อยละ 1.62 ต่อปี

แผนภูมิ ก จำนวนประชากร จำแนกตามอำเภอ พ.ศ. 2553

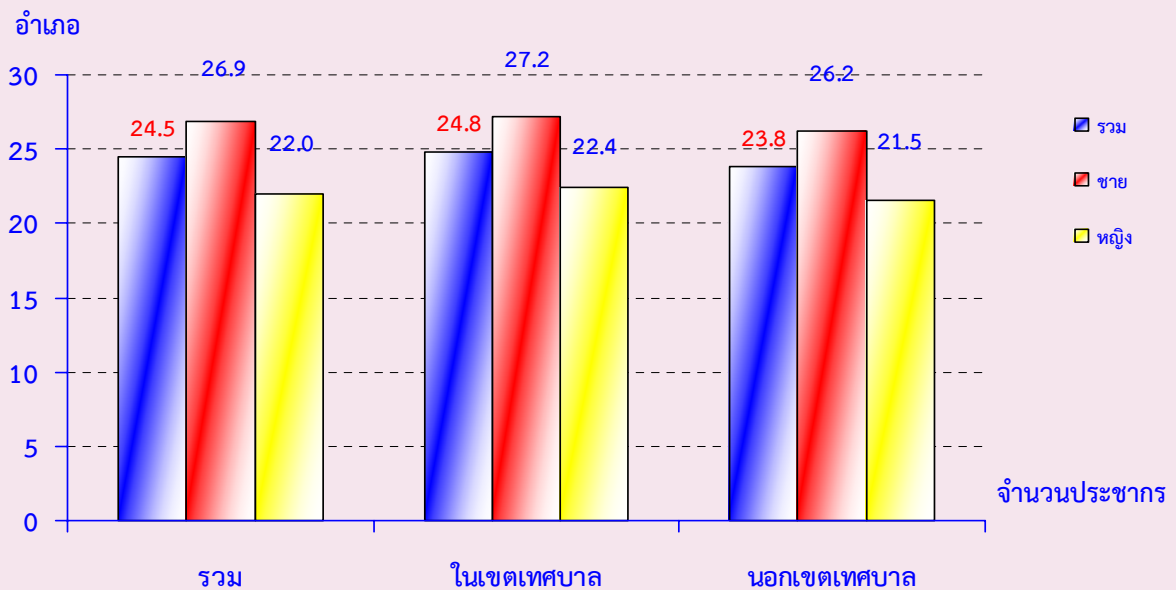

ความหนาแน่นของประชากรโดยเฉลี่ยประมาณ 123.7 คน ต่อพื้นที่ 1 ตารางกิโลเมตร ซึ่งหนาแน่นมากที่สุดที่อำเภอเมืองชัยนาท 266.0 คนต่อพื้นที่ 1 ตารางกิโลเมตร และหนาแน่นน้อยที่สุดที่อำเภอเนินขาม 54.8 คนต่อพื้นที่ 1 ตารางกิโลเมตร

ส่วนจำนวนครัวเรือนในจังหวัดชัยนาททั้งสิ้น 97,000 ครัวเรือน โดยเป็นครัวเรือนส่วนบุคคลจำนวน 96,590 ครัวเรือน และครัวเรือนกลุ่มบุคคล (เช่น ครัวเรือนสถาบัน ครัวเรือนคนงาน) จำนวน 410 ครัวเรือน และมีขนาดของครัวเรือนส่วนบุคคลโดยเฉลี่ยเท่ากับ 3.1 คน โดยมีขนาดครัวเรือนโดยเฉลี่ย ในเขตเทศบาล 3.1 คน และนอกเขตเทศบาล 3.2 คน

แผนภูมิ ข จำนวนครัวเรือนส่วนบุคคล จำแนกตามอำเภอ พ.ศ. 2553

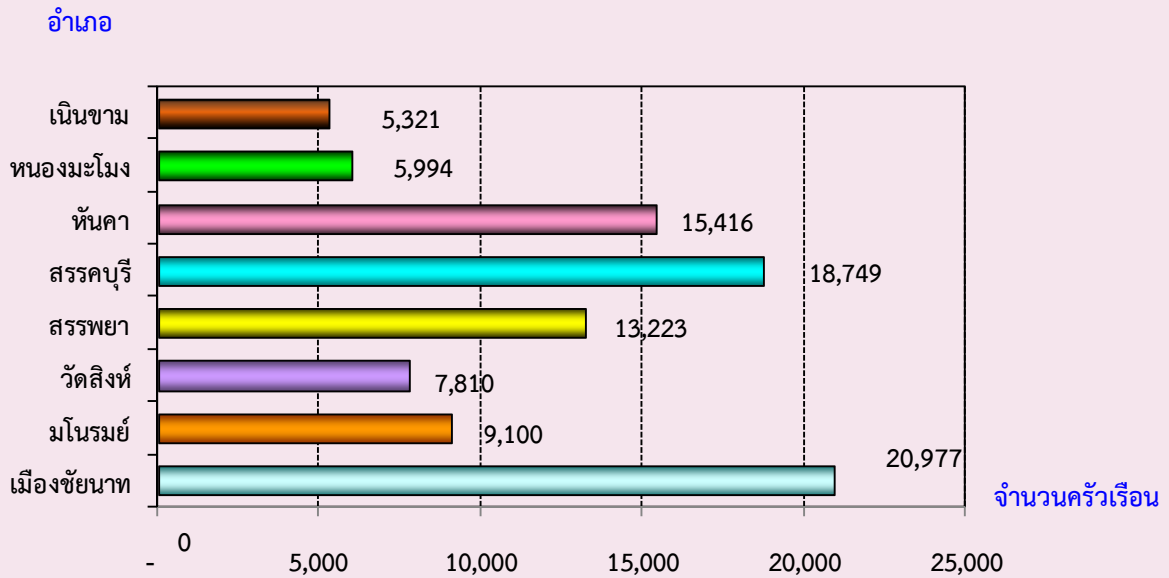

จำนวนครัวเรือนส่วนบุคคลในจังหวัดชัยนาททั้งสิ้น 96,590 ครัวเรือน พบว่า ส่วนใหญ่อยู่ในเขตเทศบาล ร้อยละ 68.2 และอยู่นอกเขตเทศบาล ร้อยละ 31.8 โดยอยู่ที่อำเภอเมืองชัยนาทมากที่สุด ร้อยละ 21.7 ส่วนที่อำเภอเนินขามมีน้อยที่สุด ร้อยละ 5.5

ประชากรส่วนใหญ่นับถือศาสนาพุทธ ร้อยละ 99.6 รองลงมานับถือศาสนาอิสลาม ร้อยละ 0.2 และศาสนาคริสต์ ร้อยละ 0.1 สำหรับการถือสัญชาติ พบว่า ส่วนใหญ่เป็นผู้มีสัญชาติไทย ร้อยละ 99.0 เป็นคนสัญชาติพม่า ร้อยละ 0.6 สัญชาติจีน ร้อยละ 0.1 และที่เหลือเป็นผู้มีสัญชาติอื่น ๆ

ส่วนการอ่านออกและเขียนได้ของประชากร พบว่า ประชากรเกินกว่าร้อยละ 90 สามารถอ่านออกและเขียนได้ในภาษาไทย ส่วนภาษาอื่นนั้น พบว่า สามารถอ่านออกและเขียนได้ในภาษาอังกฤษ ภาษาพม่า และภาษาจีน

แผนภูมิ ค อายุเฉลี่ยเมื่อแรกสมรส จำแนกเขตการปกครอง

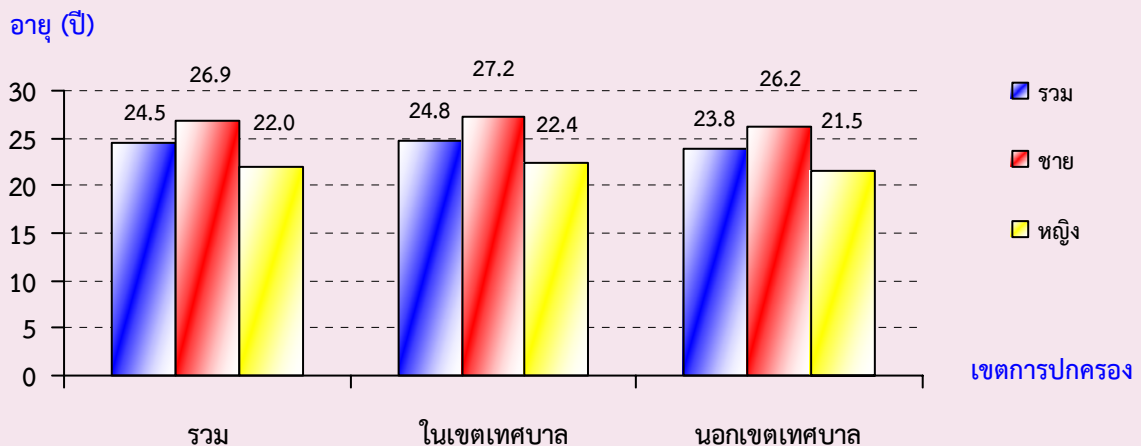

สำหรับอายุเฉลี่ยเมื่อสมรสครั้งแรก (SMAM) พบว่า ผู้หญิงแต่งงานเร็วกว่าผู้ชาย โดยผู้หญิงแต่งงานครั้งแรกเมื่ออายุเฉลี่ยประมาณ 22.0 ปี ส่วนผู้ชายแต่งงานครั้งแรกเมื่ออายุเฉลี่ยประมาณ 26.9 ปี และประชากรทั้งชายและหญิงที่อยู่ในเขตเทศบาลจะแต่งงานช้ากว่าผู้ที่อยู่นอกเขตเทศบาล

ส่วนการมีชื่ออยู่ในทะเบียนบ้าน พบว่า ประชากรที่อาศัยอยู่ในจังหวัดชัยนาทและมีชื่ออยู่ในทะเบียนบ้านที่อาศัยอยู่ปัจจุบันมี ร้อยละ 86.5 มีชื่ออยู่ในทะเบียนบ้านอื่นในจังหวัดชัยนาท ร้อยละ 8.5 และมีชื่อในทะเบียนบ้านในจังหวัดอื่น ร้อยละ 4.4 ส่วนที่เหลือเป็นผู้ที่มีชื่อในทะเบียนบ้านในประเทศอื่น ๆ หรือไม่มีในประเทศใดเลย

ประเภทของที่อยู่อาศัยของครัวเรือนส่วนใหญ่ ร้อยละ 92.0 มีที่อยู่อาศัยเป็นบ้านเดี่ยว รองลงมา เป็นตึกแถว ห้องแถว หรือเรือนแถว ร้อยละ 5.6 และทาวน์เฮาส์ บ้านแฝด ร้อยละ 1.4 โดยลักษณะของที่อยู่อาศัยหรือวัสดุที่ใช้ในการก่อสร้างที่อยู่อาศัย พบว่า ส่วนใหญ่ปลูกสร้างด้วยวัสดุที่ถาวร คือ เป็นตึก ไม้ และ ครึ่งตึกครึ่งไม้

การครอบครองหรือการมีกรรมสิทธิ์ในที่อยู่อาศัยของประชากร พบว่า มีครัวเรือนประมาณร้อยละ 90.6 เป็นเจ้าของในที่อยู่อาศัย ส่วนการครอบครองที่ดินที่เป็นที่ตั้งของที่อยู่อาศัย (เฉพาะครัวเรือนที่เป็นเจ้าของหรือเช่าซื้อที่อยู่อาศัย) พบว่า เกินกว่าร้อยละ 90 ของครัวเรือนส่วนบุคคลเป็นเจ้าของที่ดินที่เป็นที่ตั้งของที่อยู่อาศัยในปัจจุบัน

สำหรับแหล่งที่มาของน้ำดื่มในจังหวัดชัยนาท พบว่า ครัวเรือนส่วนใหญ่ ร้อยละ 57.4 ดื่มน้ำที่มาจากน้ำประปาผ่านการบำบัด โดยการต้มหรือกรอง รองลงมาคือ น้ำฝน ร้อยละ 21.9 และน้ำดื่มบรรจุขวดหรือตู้ น้ำหยอดเหรียญ ร้อยละ 16.8

สำหรับน้ำใช้ในครัวเรือน พบว่า ครัวเรือนส่วนใหญ่ มากถึงร้อยละ 93.9 ใช้น้ำประปา รองลงมา ใช้น้ำบ่อและน้ำฝน ร้อยละ 1.9 และร้อยละ 1.7 ตามลำดับ

ประเภทของการใช้ส้วม รวมถึงสุขอนามัยและความสะดวกสบายในการใช้ส้วมของประชากร พบว่า ส่วนใหญ่ประชากร ร้อยละ 68.5 ใช้ส้วมแบบนั่งยอง รองลงมาเป็นส้วมแบบนั่งห้อยขา ร้อยละ 24.7 ใช้ส้วมแบบนั่งห้อยเท้าและแบบนั่งยอง ร้อยละ 6.5 ส่วนที่ระบุว่าไม่มีส้วม หรือยังใช้ส้วมหลุม ถัง หรือถ่ายลงแม่น้ำลำคลอง มีร้อยละ 0.3

การใช้เชื้อเพลิงในการประกอบอาหารของครัวเรือน พบว่า ส่วนใหญ่ร้อยละ 75.3 ใช้ก๊าซเป็นเชื้อเพลิง รองลงมา ใช้ถ่าน ฟืน เศษไม้ ร้อยละ 21.5 และใช้ฟืนมีเพียง ร้อยละ 1.2 เท่านั้น

สำหรับการเป็นเจ้าของเครื่องใช้ในครัวเรือน พบว่า ประชากรส่วนใหญ่เป็นเจ้าของหรือมีโทรทัศน์ในครัวเรือน ร้อยละ 96.0 รองลงมา เป็นเจ้าของหรือมีตู้เย็นหรือตู้แช่ ร้อยละ 89.7 เป็นเจ้าของหรือมีโทรศัพท์มือถือ ร้อยละ 86.5 และเป็นเจ้าของหรือมีรถจักรยานยนต์ ร้อยละ 86.5 ฯลฯ

ส่วนการมีอุปกรณ์เทคโนโลยีไว้ในครัวเรือน พบว่า ครัวเรือนมีการใช้จานดาวเทียม ร้อยละ 42.8 มีการใช้อินเทอร์เน็ต ร้อยละ 6.7 และมีการใช้เคเบิลทีวี ร้อยละ 5.8

ตัวชี้วัดที่สำคัญของประชากรและที่อยู่อาศัย พ.ศ. 2533 - 2553 จังหวัดชัยนาท

Key indicators of the population and housing 1990 - 2010

รายการ	2533	2543	2553	Items
	1990	2000	2010	
ลักษณะทางประชากร				Demographic characteristics
ประชากรรวม ('000)	357.1	359.8	305.6	Total population ('000)
ประชากรในเขตเทศบาล (%)	5.4	13.0	67.2	Population in municipal area (%)
อัตราส่วนเพศ (ชายต่อหญิง 100 คน)	92.4	92.6	92.1	Sex ratio (males per 100 females)
อัตราการเพิ่มของประชากรต่อปี	1.16	0.08	1.62	Annual growth rate
อายุมัธยฐาน (ปี)	28.8	34.2	40.5	Median age (years)
ประชากรตามหมวดอายุ				Population by age group
วัยเด็ก 0-14 ปี (%)	25.4	21.7	18.8	0-14 years (%)
วัยแรงงาน 15-59 ปี (%)	63.7	63.6	61.9	15-59 years (%)
วัยสูงอายุ 60 ปีขึ้นไป (%)	10.9	14.7	19.4	60 years and over (%)
อัตราส่วนการเป็นภาระ (ต่อประชากร 15-59 ปี 100 คน)				Age dependency ratio (per 100 adults 15-59 years)
รวม	57.0	57.2	61.6	Total
ประชากร 0-14 ปี	39.9	34.1	30.3	0 - 14 years
ประชากร 60 ปีขึ้นไป	17.1	23.1	31.3	60 years and over
อายุเฉลี่ยเมื่อแรกสมรส				Singulate mean age at first marriage (SMAM)
รวม	24.1	25.0	24.5	Total
ชาย	24.9	26.7	26.9	Males
หญิง	23.3	23.3	22.0	Females
ประชากรที่มีสัญชาติไทย (%)	na	99.8	99.0	Thai citizenship (%)
ประชากรที่ไม่ใช่สัญชาติไทย (%)	na	0.2	1.0	Non Thai citizenship (%)
ประชากรที่นับถือศาสนาพุทธ (%)	99.8	99.5	99.6	Buddhism (%)
ประชากรที่นับถือศาสนาอิสลาม (%)	0.1	0.3	0.2	Muslims (%)
ประชากรที่มีชื่อในทะเบียนบ้านตามที่อยู่อาศัยจริง (%)	na	na	86.5	Registered in actual resident (%)
ประชากรที่มีชื่อในทะเบียนบ้านภายในจังหวัดที่อยู่อาศัยจริง	na	na	95.0	Registered in actual provinced resident (%)
การศึกษา				Education
จำนวนปีโดยเฉลี่ยที่สำเร็จการศึกษาของ				Average years of education
ประชากรอายุ 15 ปีขึ้นไป	5.1	6.1	7.1	attainment of population aged 15 years and over
ประชากรอายุ 6 -24 ปี ที่ไม่ได้กำลังเรียนหนังสือ (%)	52.4	36.2	28.0	Population aged 6-24 years not attending school (%)
การอ่านออกเขียนได้ของประชากรอายุ 15 ปี ขึ้นไป				Literacy of population aged 15 years and over
ประชากรที่อ่านและเขียนภาษาใดได้ (%)	na	91.1	99.4	Population can read and write the language (%)
ประชากรที่อ่านและเขียนภาษาไทยได้ (%)	92.1	na	99.0	Population can read and write Thai language (%)
ประชากรที่อ่านและเขียนภาษาอื่นได้ (%)	na	na	6.5	Population can read and write others language (%)

na : ไม่มีข้อมูลในปีนั้น

not available

ตัวชี้วัดที่สำคัญของประชากรและที่อยู่อาศัย พ.ศ. 2533 - 2553 (ต่อ)

Key indicators of the population and housing 1990 - 2010 (Contd.)

รายการ	2533	2543	2553	Items
	1990	2000	2010	
การทำงานของประชากรอายุ 15 ปี ขึ้นไป				Employment of population aged 15 years and over
ประชากรที่ทำงานในรอบปีทั้งสิ้น (%)	81.0	72.6	70.4	Population work in the last year (%)
ประชากรที่ทำงานในภาคเกษตรกรรม (%)	80.0	61.2	49.6	Population in agricultural sector (%)
สถานภาพการทำงาน (%)				Work status (%)
นายจ้าง	0.7	1.9	2.3	Employers
ธุรกิจส่วนตัวโดยไม่มีลูกจ้าง	31.5	32.8	34.2	Own account workers
ลูกจ้าง (รัฐบาล/รัฐวิสาหกิจ/เอกชน)	20.3	33.2	40.1	Employees
ช่วยธุรกิจในครัวเรือนโดยไม่ได้รับค่าจ้าง	47.5	31.8	23.3	Unpaid family workers
การรวมกลุ่ม	na	0.3	0.1	Members of producers' cooperatives
ภาวะเจริญพันธุ์				Fertility
จำนวนบุตรเกิดรอดเฉลี่ย (ต่อสตรีเคยสมรสอายุ 15-49 ปี)	1.94	1.61	1.45	Mean number of children ever born (Per ever married woman 15-49 years)
จำนวนบุตรที่มีชีวิตอยู่โดยเฉลี่ย (ต่อสตรีเคยสมรสอายุ 15-49 ปี)	1.88	1.56	1.43	Mean number of children still living (Per ever married woman 15-49 years)
การย้ายถิ่น				Migration
การย้ายถิ่นในช่วง 5 ปี				Five years migration
ประชากรที่ย้ายถิ่นภายใน 5 ปี (%)	2.9	4.0	5.0	Population who migrated within previous 5 years (%)
ประชากรที่ไม่ได้อาศัยอยู่ในจังหวัดที่เกิด (%)	5.7	11.9	13.8	Population who were not living in province of birth (%)
ลักษณะของครัวเรือน				Households characteristics
จำนวนครัวเรือนทั้งสิ้น	91,124	104,953	97,000	Total households
จำนวนครัวเรือนกลุ่มบุคคล	257	492	410	Collective households
จำนวนครัวเรือนส่วนบุคคล	90,867	104,461	96,590	Private households
- ขนาดครัวเรือนเฉลี่ย	3.9	3.4	3.1	- Average households size
- ครัวเรือนคนเดียว (%)	6.0	11.8	16.9	- One person households (%)
- ครัวเรือนที่มีหัวหน้าครัวเรือนเป็นหญิง (%)	23.2	30.6	40.7	- Female - headed households (%)

na : ไม่มีข้อมูลในปีนั้น

not available

a : น้อยกว่า 0.1

Less than 0.1

ตัวชี้วัดที่สำคัญของประชากรและที่อยู่อาศัย พ.ศ. 2533 - 2553 (ต่อ)

Key indicators of the population and housing 1990 - 2010 (Contd.)

รายการ	2533	2543	2553	Items
	1990	2000	2010	
ลักษณะของที่อยู่อาศัย				Housing characteristics
ที่อยู่อาศัยของครัวเรือนใช้วัสดุไม่ถาวร (%)	6.1	7.3	0.7	Households living in non-permanent materials dwelling (%)
ครัวเรือนที่เป็นเจ้าของที่อยู่อาศัย (%)	92.9	88.5	90.9	Households with ownership (%)
ครัวเรือนที่มีสุขลักษณะ (%)	99.5	98.8	99.7	Households with sanitation (%)
1/ ครัวเรือนที่มีน้ำดื่มสะอาด (%)	80.0	92.5	96.1	Households with safe drinking water (%) 1/
ครัวเรือนที่มีคอมพิวเตอร์ (%)	na	na	22.5	Households with computer (%)
ครัวเรือนที่มีโทรศัพท์มือถือ (%)	na	na	86.5	Households with mobile phone (%)
ครัวเรือนที่มีอินเทอร์เน็ต (%)	na	na	6.7	Households with Internet (%)

na : ไม่มีข้อมูลในปีนั้น

not available

1/ น้ำดื่มสะอาด ได้แก่ น้ำประปา น้ำประปาผ่านการบำบัด (ต้ม/กรอง) น้ำฝน น้ำดื่มบรรจุขวด/ตู้ น้ำดื่มหยอดเหรียญ

Safe drinking water included tap water, treated water, rain water, bottled drinking water.

ปี 2543 น้ำดื่มสะอาด รวมน้ำบาดาล/น้ำบ่อที่ไม่ใช่สาธารณะ

In 2000 : Safe drinking water included private well.

บทที่ 1

บทนำ

1. ความเป็นมา

ประเทศไทยได้จัดทำสำมะโนประชากรขึ้นเป็นครั้งแรกเมื่อ พ.ศ. 2452 และต่อมาใน พ.ศ. 2462 2472 2480 และ 2490 ซึ่งทั้ง 5 ครั้ง จัดทำโดยกระทรวงมหาดไทย (เรียกว่าสำมะโนครัว)

สำนักงานสถิติแห่งชาติ จัดทำสำมะโนประชากรตั้งแต่ พ.ศ. 2503 ตามพระราชบัญญัติสถิติ พ.ศ. 2495 และได้จัดทำทุกกระยะ 10 ปี (2513 2523 2533 และ 2543) ตามอำนาจหน้าที่ที่กำหนดในพระราชบัญญัติสถิติ พ.ศ. 2508 ซึ่งสอดคล้องกับข้อเสนอแนะขององค์การสหประชาชาติ (United Nation) ที่ต้องการให้ประเทศต่างๆ เก็บรวบรวมข้อมูลสถิติเกี่ยวกับประชากรและลักษณะต่างๆ ตลอดจนสภาพการอยู่อาศัยของประชากรในประเทศอย่างน้อยทุกกระยะ 10 ปี ในปีคริสต์ศักราชที่ลงท้ายด้วย “0” เพื่อให้มีข้อมูลใช้ในการพัฒนาประเทศได้อย่างเหมาะสม และสามารถเปรียบเทียบข้อมูลระหว่างประเทศได้ และตั้งแต่ พ.ศ. 2513 เป็นต้นมา สำนักงานสถิติแห่งชาติได้จัดทำสำมะโนประชากรและเคหะไปพร้อมๆ กับการทำสำมะโนประชากรด้วย สำหรับสำมะโนประชากรและเคหะ พ.ศ. 2553 ตามพระราชบัญญัติสถิติ พ.ศ. 2550 จึงนับเป็นสำมะโนประชากรและเคหะครั้งที่ 11 ซึ่งครบรอบ 100 ปี สำมะโนประชากรประเทศไทย และเป็นการทำสำมะโนเคหะครั้งที่ 5 ของประเทศ

2. วัตถุประสงค์

1. เพื่อเก็บรวบรวมข้อมูลโครงสร้างประชากรและที่อยู่จริง และที่อยู่อาศัย เช่น เพศ อายุ ศาสนา สัญชาติ การศึกษา สถานภาพการสมรส การทำงาน และประเภทที่อยู่อาศัย เป็นต้น
2. เพื่อให้ได้ข้อมูลในระดับพื้นที่ย่อย (หมู่บ้าน เทศบาล)
3. เพื่อวัดการเปลี่ยนแปลงโครงสร้างของประชากรและที่อยู่อาศัยในรอบ 10 ปี

3. ประโยชน์ของข้อมูล

ข้อมูลจำนวนประชากรและโครงสร้างของประชากรตามที่อยู่จริง สามารถนำไปใช้ประโยชน์ ดังนี้

3.1 ภาครัฐ

1. ใช้กำหนดนโยบาย และวางแผนด้านประชากร สังคม เศรษฐกิจ และสิ่งแวดล้อม ในระดับประเทศและท้องถิ่นได้อย่างถูกต้องและเหมาะสม
2. จัดเตรียมงบประมาณ เพื่อหาสาธารณูปโภคและบริการขั้นพื้นฐานต่าง ๆ ได้ตรงตามความต้องการและจำเป็นที่แท้จริงในพื้นที่ (หมู่บ้าน เทศบาล ตำบล อำเภอ จังหวัด)
3. ใช้เป็นฐานในการคาดประมาณจำนวนประชากรในอนาคต (Population Projection)

4. ใช้ในการประเมินผลแผนพัฒนาเศรษฐกิจและสังคมแห่งชาติฉบับที่ 10 (พ.ศ. 2550-2554) และจัดเตรียมแผนฯ ฉบับที่ 11 (พ.ศ. 2555-2559)

5. ใช้เป็นกรอบในการเลือกตัวอย่าง (Sampling Frame) สำหรับการสำรวจในรายละเอียด เฉพาะเรื่องต่างๆ ของประชากรและครัวเรือน

3.2 ภาคเอกชน

ใช้ข้อมูลโครงสร้างและความหนาแน่นของประชากรในพื้นที่ต่าง ๆ ประกอบการตัดสินใจดำเนิน ธุรกิจ เช่น การตั้งร้านค้า การขยายกิจการ การออกผลิตภัณฑ์/บริการใหม่ ๆ สู่ลูกค้ากลุ่มเป้าหมาย เป็นต้น

3.3 ภาคประชาชน

ได้รับความอยู่ดีมีสุข เนื่องจากได้รับบริการจากภาครัฐอย่างพอเพียงและทั่วถึง

4. คุ่มรวม

หมายถึง ประชากรและสถานที่ที่ประชากรใช้อาศัยจริง ที่จะถูกเก็บรวบรวมข้อมูลในครั้งนี้ หมายถึง

4.1 ประชากรที่อยู่ในคุ่มรวม ได้แก่

- คนไทยทุกคนที่อาศัยอยู่ในประเทศไทยในวันสำมะโน
- คนที่มีสถานที่อยู่ปกติในประเทศไทย แต่วันสำมะโนไปต่างประเทศชั่วคราว (ไม่ได้ตั้งใจจะตั้งหลักแหล่ง)
- เจ้าหน้าที่ฝ่ายพลเรือนและทหาร รวมทั้งคณะทูตของประเทศไทย พร้อมทั้งครอบครัว ซึ่งมีสำนักงานอยู่ในต่างประเทศ
- คนต่างชาติ/ต่างด้าวที่เข้ามาอยู่ในประเทศไทยเป็นระยะเวลาตั้งแต่ 3 เดือนขึ้นไป นับถึงวันสำมะโน

4.2 ประชากรที่ไม่อยู่ในคุ่มรวม ได้แก่

- เจ้าหน้าที่ฝ่ายพลเรือนและทหาร รวมทั้งคณะทูตต่างประเทศ พร้อมทั้งครอบครัว ซึ่งมีสำนักงานอยู่ในประเทศไทย
- คนต่างชาติ/ต่างด้าวที่เข้ามาอยู่ในประเทศไทยเป็นระยะเวลาไม่ถึง 3 เดือน นับถึงวันสำมะโน
- ผู้อพยพหรือผู้หลบหนีเข้าเมือง ซึ่งอยู่ในค่ายอพยพที่รัฐบาลกำหนด

4.3 คุ่มรวมเคหะ ได้แก่

- สถานที่ที่ใช้อาศัยจริงในประเทศไทยของประชากร ได้แก่ บ้าน อาคาร สิ่งปลูกสร้าง เรือ แพ รถ ห้องภายในสำนักงาน ที่สาธารณะ ใต้สะพาน ฯลฯ

5. วันสำมะโน

การทำสำมะโนประชากรและเคหะในครั้งนี้ กำหนดให้ วันที่ 1 กันยายน พ.ศ. 2553 เป็นวันสำมะโน เพื่อใช้อ้างอิงในการนับ จำนวนบ้าน ประชากร และครัวเรือน

6. ข้อมูลที่เก็บรวบรวม

- 1) ข้อมูลเกี่ยวกับประชากรและครัวเรือน ได้แก่ จำนวนประชากรและครัวเรือน เพศ อายุ ศาสนา สัญชาติ ภาษาที่ใช้พูด ขนาดและประเภทของครัวเรือน เพื่อศึกษาลักษณะโครงสร้างประชากร และครัวเรือน
- 2) ข้อมูลเกี่ยวกับการศึกษา ได้แก่ จำนวนนักเรียนและนักศึกษาที่กำลังเรียนในแต่ละชั้น จำนวนผู้จบการศึกษาในแต่ละระดับ การอ่านออกเขียนได้ เพื่อทราบระดับการศึกษาและการรู้หนังสือของประชากร
- 3) ข้อมูลเกี่ยวกับการทำงาน ได้แก่ อาชีพหลัก ลักษณะงาน หรือประเภทกิจการ สถานภาพการทำงาน เพื่อศึกษาถึงการมีงานทำ และลักษณะการทำงานของประชากร
- 4) ข้อมูลเกี่ยวกับภาวะเจริญพันธุ์ ได้แก่ สถานภาพสมรส จำนวนบุตรเกิดรอด เพื่อศึกษาภาวะเจริญพันธุ์ของประชากร
- 5) ข้อมูลเกี่ยวกับการย้ายถิ่น ได้แก่ จังหวัด/ประเทศที่เกิด จังหวัด/ประเทศที่อยู่ก่อนย้าย การย้ายถิ่นระหว่างเมืองและชนบท เพื่อศึกษาลักษณะการย้ายถิ่นของประชากร
- 6) ข้อมูลเกี่ยวกับเคหะ ได้แก่ ประเภทและลักษณะของที่อยู่อาศัย การครอบครองที่อยู่อาศัย การใช้แสงสว่าง การใช้ส้วม ประเภทของเชื้อเพลิงที่ใช้ แหล่งน้ำดื่ม น้ำใช้ และเครื่องใช้ในครัวเรือนประเภทต่าง ๆ เพื่อทราบถึงระดับความเป็นอยู่และสุขลักษณะของประชากร

7. วิธีการเก็บรวบรวมข้อมูล

การเก็บรวบรวมข้อมูลโครงการสำมะโนประชากรและเคหะ พ.ศ. 2553 ได้ดำเนินการพร้อมกันทั่วประเทศระหว่างวันที่ 1 กันยายน – 31 ตุลาคม 2553 โดยกำหนดวิธีการเก็บรวบรวมข้อมูลไว้ 4 วิธี คือ

- 1) การสัมภาษณ์โดยพนักงานสนาม เป็นวิธีหลักในการเก็บรวบรวมข้อมูลในการทำสำมะโนประชากรและเคหะครั้งนี้ หมายถึง การส่งพนักงานสนามออกไปสอบถามข้อมูลแต่ละครัวเรือนตามที่อยู่อาศัยจริง
- 2) การทอดแบบ เป็นวิธีที่ผู้ให้ข้อมูลต้องการบันทึกข้อมูลด้วยตนเอง โดยพนักงานสนามมอบแบบสอบถาม พร้อมซองบรรจุแบบให้กับผู้ให้ข้อมูล แล้วนัดหมายมารับ หรือ ส่งคืนทางไปรษณีย์โดยไม่ต้องเสียค่าส่ง
- 3) การให้ข้อมูลทางอินเทอร์เน็ต เป็นวิธีที่ผู้ให้ข้อมูลต้องการบันทึกข้อมูลด้วยตนเองในระบบอินเทอร์เน็ต (Internet)
- 4) การให้ข้อมูลทางโทรศัพท์ เป็นวิธีที่ผู้ให้ข้อมูลต้องการให้ข้อมูลโดยการให้สัมภาษณ์ทางโทรศัพท์ (Telephone Interview Center : TIC)

8. บทนิยาม

ภาคประชากร

8.1 ประเภทของครัวเรือน

ครัวเรือนส่วนบุคคล หมายถึง ครัวเรือนของบุคคลทั่วไป ซึ่งอาจประกอบด้วยบุคคลคนเดียวหรือหลายคน อาศัยอยู่ในบ้านหรือสถานที่อยู่เดียวกัน หรือในบริเวณเดียวกัน จัดหาหรือใช้สิ่งอุปโภคบริโภคอันจำเป็นแก่การครองชีพร่วมกัน โดยบุคคลเหล่านี้อาจเป็นญาติหรือไม่เป็นญาติกันก็ได้

ครัวเรือนกลุ่มบุคคล หมายถึง ครัวเรือนซึ่งประกอบด้วยบุคคลหลายคนประเภทเดียวกัน มาอยู่รวมกันโดยมีกฎหรือระเบียบข้อบังคับระบุไว้ให้มาอยู่รวมกัน แบ่งเป็น 2 ประเภท

1) **ครัวเรือนประเภทคนงาน** หมายถึง คนงานที่อาศัยอยู่รวมกันในบริเวณโรงงานหรือในสถานที่ที่นายจ้างเป็นผู้จัดหาที่พักให้อยู่รวมกัน แยกต่างหากจากครัวเรือนนายจ้าง โดยไม่เสียค่าที่พัก

2) **ครัวเรือนสถาบัน** หมายถึง ครัวเรือนที่อยู่รวมกันอย่างมีกฎระเบียบ เช่น วัด เรือนจำ กรม กองทหาร หอพักนักเรียนประจำ หอพักในมหาวิทยาลัย เป็นต้น

8.2 อายุ

หมายถึง อายุเต็มปีบริบูรณ์ นับถึงวันคล้ายวันเกิดครั้งสุดท้าย ก่อนวันที่ 1 กันยายน พ.ศ. 2553

8.3 การอ่านออกและเขียนได้

หมายถึง ความสามารถอ่านออกและเขียนภาษาใดๆ ก็ได้ ในประโยคง่ายๆ โดยเข้าใจ ความหมาย และสามารถใช้ในชีวิตประจำวันได้ รวมทั้งภาษาเบลล์ของคนตาบอดด้วย ถ้าอ่านออกเพียงอย่างเดียวแต่เขียนไม่ได้ถือว่าเป็นผู้ที่อ่านและเขียนไม่ได้

8.4 สถานภาพสมรส

หมายถึง ความผูกพันระหว่างชายกับหญิงในการเป็นสามีภรรยา ดังนี้

โสด ได้แก่ ผู้ที่ไม่เคยสมรส หรือไม่เคยอยู่ร่วมกับใครฉันท์สามีภรรยา

สมรส ได้แก่ ผู้ที่อยู่รวมกันฉันท์สามีภรรยา ไม่ว่าจะได้ทำการสมรสกันถูกต้องตามกฎหมายหรือไม่ก็ตาม แม้ว่าจะห่างไปสัมพันธ์สามีและภรรยาจะไม่อยู่ด้วยกัน แต่ยังมีความสัมพันธ์ฉันท์สามีภรรยา

หม้าย ได้แก่ ผู้ที่คู่สมรสได้ตายไปแล้ว และขณะนี้ยังไม่ได้สมรสใหม่

หย่า ได้แก่ สามีภรรยาที่หย่ากันโดยถูกต้องตามกฎหมายแล้ว

แยกกันอยู่ ได้แก่ ผู้ที่ไม่ได้อยู่รวมกันฉันท์สามีภรรยาแล้ว แต่ยังไม่ได้หย่ากันโดยถูกต้องตามกฎหมาย

เคยสมรสแต่ไม่ทราบสถานภาพ ได้แก่ ผู้ที่เคยสมรสแต่ไม่ทราบว่าสถานภาพใดแน่

8.5 งาน

หมายถึง งานที่ทำเพื่อก่อให้เกิดรายได้หรือเกิดผลผลิต ได้แก่ การทำงานเป็นลูกจ้างเอกชน ลูกจ้างรัฐบาล หรือรัฐวิสาหกิจ หรือองค์กรระหว่างประเทศ การประกอบธุรกิจ อุตสาหกรรม วิชาชีพ และการประกอบการเกษตร

8.6 อาชีพ

หมายถึง ประเภทหรือชนิดของงานที่ผู้นั้นทำอยู่ ซึ่งก่อให้เกิดรายได้หรือเกิดผลผลิต เช่น ครูสอนดนตรี วิศวกรไฟฟ้า สมุห์บัญชี ตำรวจ แพทย์ทั่วไป ทันตแพทย์ พยาบาล นักหนังสือพิมพ์ นักมวย ทำนาข้าว ทำสวนทุเรียน ทำไร่ข้าวโพด รับจ้างกรีดยาง ขับรถแท็กซี่ ขับรถกระบะส่งของ ภารโรง เป็นต้น

8.7 อาชีพหลัก

หมายถึง งานที่ใช้เวลาทำมากที่สุดในรอบ 12 เดือนที่แล้ว ถ้ามีการทำงานเพียง 1 อาชีพให้ถืออาชีพนั้นเป็นอาชีพหลัก

- ถ้ามีการทำงานมากกว่า 1 อาชีพ ให้ถือการทำงานที่ใช้เวลาทำมากที่สุดเป็นอาชีพหลัก
- ถ้าใช้เวลาทำเท่าๆ กัน ให้ถือการทำงานที่ทำรายได้สูงกว่าเป็นอาชีพหลัก

8.8 ประเภทกิจการหรือลักษณะกิจกรรมของสถานที่ทำงาน

หมายถึง ประเภทของกิจกรรมทางเศรษฐกิจที่ได้ดำเนินการโดยสถานประกอบการที่บุคคลนั้นกำลังทำงานอยู่ หรือประเภทของธุรกิจซึ่งบุคคลนั้นได้ดำเนินการอยู่ เช่น ร้านตัดเย็บเสื้อผ้า ธนาคารพาณิชย์ โรงพยาบาลสัตว์ โรงเรียนระดับมัธยมศึกษา เป็นต้น

8.9 สถานภาพการทำงาน

หมายถึง สถานะของบุคคลในการทำงานเชิงเศรษฐกิจทุกประเภท ได้แก่

นายจ้าง หมายถึง ผู้ประกอบธุรกิจของตนเอง (อาจมี “หุ้นส่วน” หรือไม่กี่ได้) เพื่อหวังผลกำไรหรือส่วนแบ่ง และได้จ้างบุคคลตั้งแต่ 1 คนขึ้นไปมาทำงานให้ธุรกิจในฐานะ “ลูกจ้าง” โดยเป็นการจ้างงานบนพื้นฐานของความต่อเนื่อง **ไม่รวม** ผู้ที่จ้างคนมาทำงานบ้าน ซึ่งไม่เกี่ยวกับธุรกิจ

ผู้ประกอบธุรกิจส่วนตัวโดยไม่มีลูกจ้าง หมายถึง ผู้ประกอบธุรกิจของตนเอง (อาจมี “หุ้นส่วน” หรือไม่กี่ได้) เพื่อหวังผลกำไรหรือส่วนแบ่ง และไม่มีกรจ้าง “ลูกจ้าง” (ที่เป็นการจ้างงานบนพื้นฐานของความต่อเนื่อง) แต่อาจมีสมาชิกในครัวเรือนหรือผู้ฝึกงานมาช่วยทำงานโดยไม่ได้รับค่าจ้างหรือค่าตอบแทน ในลักษณะการจ้างทำงาน

ผู้ช่วยธุรกิจในครัวเรือนโดยไม่ได้รับค่าจ้าง หมายถึง ผู้ที่ช่วยทำธุรกิจหรือการเกษตรของสมาชิกในครัวเรือนเป็นประจำ โดยไม่ได้รับค่าจ้าง และไม่ได้อยู่ในฐานะ “หุ้นส่วน” หรืออาจจะได้รับค่าตอบแทนบ้าง แต่ไม่ใช่ลักษณะของการจ้างทำงาน

ลูกจ้าง หมายถึง ผู้ที่ทำงานโดยได้รับค่าจ้างที่เป็นการจ้างงานบนพื้นฐานของความต่อเนื่อง ไม่มีอำนาจในการตัดสินใจในการดำเนินงาน ค่าจ้างที่ได้รับอาจเป็นรายเดือน รายวัน รายชั่วโมง รายชิ้น หรือเหมาจ่าย ซึ่งอาจจะเป็นตัวเงินหรือสิ่งของก็ได้ ลูกจ้างแบ่งออกเป็น 3 ประเภท คือ ลูกจ้างรัฐบาล ลูกจ้างรัฐวิสาหกิจ ลูกจ้างเอกชน

การรวมกลุ่ม หมายถึง กลุ่มคนที่มาร่วมกันทำงานในเชิงเศรษฐกิจ (ผลิตสินค้าและบริการ) โดยสมาชิกแต่ละคนมีส่วนร่วมเท่าเทียมกันในการตัดสินใจดำเนินการทุกขั้นตอน ตลอดจนการแบ่งรายได้ให้แก่สมาชิกตามที่ตกลงกัน

8.10 บุตรที่ให้กำเนิดเองและมีชีวิตอยู่ขณะคลอด (บุตรเกิดรอด)

หมายถึง บุตรที่ตอนคลอดออกมามีชีวิต แม้จะมีชีวิตอยู่เพียงขณะหนึ่งก็ตาม ไม่รวม บุตรเลี้ยงหรือบุตรบุญธรรมของหญิงผู้นั้น

บุตรที่มีชีวิตอยู่ ได้แก่ บุตรที่ตอนคลอดออกมามีชีวิต และยังคงมีชีวิตอยู่จนถึงวันสำมะโน
บุตรที่เสียชีวิตแล้ว ได้แก่ บุตรที่ตอนคลอดออกมามีชีวิต แต่ในวันสำมะโนได้เสียชีวิตไปแล้ว

8.11 การย้ายถิ่น

หมายถึง ผู้ย้ายสถานที่อยู่อาศัยจาก อบต. หนึ่ง หรือเขตเทศบาลหนึ่ง หรือจากต่างประเทศ ซึ่งเป็นที่อยู่อาศัยครั้งสุดท้ายมายังอีก อบต. หนึ่งหรือเขตเทศบาลหนึ่งซึ่งเป็นที่อยู่ในปัจจุบัน

การเปลี่ยนเขตเทศบาล หรือ อบต. อันเนื่องมาจากการขยายเขตเทศบาลหรือเปลี่ยนเขตการปกครอง โดยที่บุคคลหรือครัวเรือนนั้นยังอยู่ประจำที่เดิม และการย้ายสถานที่อยู่อาศัยในกรุงเทพมหานครและย้ายภายในเมืองพัทยาไม่นับว่าเป็นการย้ายถิ่น

8.12 ลักษณะความพิการ

หมายถึง ลักษณะความพิการโดยประจักษ์ สามารถจำแนกได้ 6 ประเภท ดังนี้

- 1) ความพิการทางการมองเห็น ได้แก่
 - (1) มีแต่เข้าตา ไม่มีลูกตาทั้งสองข้าง
 - (2) มีลักษณะของความผิดปกติชัดเจน เช่น ลูกตาสีขาวขุ่น ไม่มีลูกตาดำ ลูกตาฝ่อ เป็นต้น
- 2) ความพิการทางการได้ยิน หรือสื่อความหมาย ได้แก่
 - (1) มีความผิดปกติในการได้ยินเสียง และพูดไม่ได้ เช่น เป็นใบ้
 - (2) มีความผิดปกติในการสื่อความหมาย และการใช้ภาษาพูด การเข้าใจภาษาพูด เช่น พูดไม่รู้เรื่อง พูดโต้ตอบไม่ตรงความหมาย
- 3) ความพิการทางการเคลื่อนไหว หรือทางร่างกาย ได้แก่
 - (1) กลุ่มความพิการทางกาย กรณีแขนขาด ขาขาด
 - แขนขาดตั้งแต่ข้อมือขึ้นมา หนึ่งข้าง หรือทั้งสองข้าง
 - ขาขาดตั้งแต่ข้อเท้าขึ้นมา หนึ่งข้าง หรือทั้งสองข้าง
 - (2) กลุ่มอัมพาต กล้ามเนื้อแขน ขา อ่อนแรง ขาลีบผิดรูปมีลักษณะการสูญเสียความสามารถในการเคลื่อนไหว อ่อนแรง ไม่สามารถประกอบกิจวัตรหลักในชีวิตประจำวัน อาจพิจารณาได้จากคนที่นอนตลอดเวลาหรือนั่งอยู่ในรถเข็นตลอดเวลา

4) ความพิการทางจิตใจ หรือพฤติกรรม หรือออทิสติก ได้แก่

(1) กลุ่มที่มีอาการทางจิต

- กลุ่มอาการทางจิตรุนแรง โวยวาย ทำร้ายผู้อื่น ไม่สามารถควบคุมความประพฤติ ไม่สามารถประกอบกิจวัตรหลักในชีวิตประจำวัน หรือช่วยเหลือตนเองไม่ได้
- กลุ่มอาการทางจิตที่มีลักษณะอยู่เฉยๆ ไม่พูดจา ไม่ยุ่งเกี่ยวกับใคร ไม่สามารถประกอบกิจวัตรหลักในชีวิตประจำวันได้ หรือช่วยเหลือตนเองไม่ได้

(2) กลุ่มอาการทางพฤติกรรม

เช่น ออทิสติก มีลักษณะอาการไม่อยู่นิ่ง มีพฤติกรรมแตกต่างจากบุคคลทั่วไป อย่างเห็นได้ชัดเจน

5) ความพิการทางสติปัญญาหรือการเรียนรู้ ได้แก่

กลุ่มอาการทางสติปัญญาหรือการเรียนรู้ ในกรณีที่สภาพความพิการเห็นได้ว่า มีลักษณะปัญญาอ่อนระดับรุนแรง เช่น ไม่มีปฏิสัมพันธ์ ช่วยเหลือตนเองในชีวิตประจำวันได้น้อย มีพัฒนาการช้ามาก ยังต้องการพี่เลี้ยงช่วยดูแล

ภาคพิเศษ

ที่อยู่อาศัยของครัวเรือน

หมายถึง สถานที่ที่ครัวเรือนใช้เป็นที่อยู่อาศัย อาจเป็นส่วนหนึ่งของบ้าน หรือบ้านหลายหลังที่อยู่ในบริเวณเดียวกัน รวมทั้งพื้นที่สาธารณะที่มีครัวเรือนใช้เป็นที่อยู่อาศัยเป็นประจำ

8.13 ประเภทของที่อยู่อาศัย

หมายถึง ลักษณะของสถานที่ที่ครัวเรือนใช้เป็นที่อยู่อาศัยของบุคคลในครัวเรือนเดียวกัน ได้แก่

- 1) บ้านเดี่ยว
- 2) ทาวน์เฮ้าส์/บ้านแฝด/ทาวน์โฮม
- 3) ห้องชุด
- 4) ตึกแถว/ห้องแถว/เรือนแถว
- 5) ห้องภายในบ้าน
- 6) ที่อยู่อาศัยในสำนักงานหรืออาคาร
- 7) เรือ แพ รถ
- 8) ที่อยู่อาศัยส่วนบุคคลประเภทอื่น

8.14 ลักษณะของที่อยู่อาศัย

หมายถึง ที่อยู่อาศัยซึ่งจำแนกได้ตามวัสดุที่ใช้ในการก่อสร้างที่อยู่อาศัยเป็นส่วนใหญ่ โดยแยกเป็น 5 ลักษณะ

- 1) ตึก
- 2) ไม้
- 3) ครึ่งตึกครึ่งไม้
- 4) ใช้วัสดุไม่ถาวรในท้องถิ่น
- 5) ใช้วัสดุซึ่งใช้ประโยชน์อย่างอื่นมาแล้ว

8.15 การครอบครองที่อยู่อาศัยของคนในครัวเรือน (ไม่รวมที่ดิน)

หมายถึง กรรมสิทธิ์ในที่อยู่อาศัยของครัวเรือน โดยการเป็นเจ้าของ เช่าซื้อ เช่า หรืออยู่โดยไม่เสียค่าเช่า เพราะเป็นส่วนหนึ่งของค่าจ้างแรงงานหรือเจ้าของให้อยู่เปล่า

8.16 การถือกรรมสิทธิ์ที่ดิน

หมายถึง คนในครัวเรือนมีกรรมสิทธิ์ในการครอบครองที่ดิน ที่เป็นที่ตั้งของที่อยู่อาศัย โดยการเป็นเจ้าของที่ดิน เช่าซื้อที่ดิน เช่าที่ดิน ไม่เสียค่าเช่าที่ดิน หรืออื่นๆ

8.17 การเป็นเจ้าของเครื่องใช้ในครัวเรือน

หมายถึง สมาชิกคนใดคนหนึ่งเป็นเจ้าของเครื่องใช้ต่างๆ และเครื่องใช้ดังกล่าวต้องสามารถใช้งานได้ (ไม่รวมเครื่องใช้ที่มีไว้ขายหรือมีคนอื่นมาซ่อม) ส่วนเครื่องใช้ต่างๆ ที่มีไว้ใช้ในการประกอบอาชีพ เช่น รถยนต์รับจ้าง ตู้เย็นในร้านขายเครื่องดื่ม ให้ถือว่าเป็นเจ้าของ

บทที่ 2

บทสรุป

ภาคประชากร

จังหวัดชัยนาท เป็นจังหวัดหนึ่งใน 25 จังหวัดที่ตั้งอยู่ในภาคกลางของประเทศไทย มีเนื้อที่ทั้งหมดประมาณ 2,469.7 ตารางกิโลเมตร มีอาณาเขตติดต่อกับจังหวัดนครสวรรค์และอุทัยธานีทางด้านเหนือ ด้านตะวันตกติดต่อกับจังหวัดสุพรรณบุรีและจังหวัดอุทัยธานี ด้านตะวันออกติดกับจังหวัดนครสวรรค์และจังหวัดสิงห์บุรี และทิศใต้ติดต่อกับจังหวัดสิงห์บุรี จังหวัดนี้มีอุณหภูมิค่อนข้างสูง อากาศร้อนอบอ้าวในฤดูร้อนและฤดูหนาวไม่หนาวจัดมาก

ในปี 2553 จังหวัดชัยนาท แบ่งเขตการปกครองเป็น 8 อำเภอ 51 ตำบล และ 505 หมู่บ้าน

1. ลักษณะทางประชากร

1.1 จำนวนประชากรและการกระจายตัวของประชากร

ประชากรที่อาศัยในจังหวัดชัยนาท ณ วันที่ 1 กันยายน 2553 มีจำนวน 305,587 คน เป็นชาย 146,476 คน และหญิง 159,111 คน คิดเป็นอัตราส่วนระหว่างเพศชายต่อหญิงเท่ากับ 92.1 หรือกล่าวได้ว่ามีประชากรเพศชาย 92 คน ต่อเพศหญิง 100 คน อัตราเพิ่มโดยเฉลี่ยของประชากรในช่วงปี 2543 – 2553 คิดเป็นร้อยละ 1.62 ต่อปี

เมื่อพิจารณาการกระจายตัวของประชากร พบว่า ประชากรส่วนใหญ่อาศัยอยู่ในเขตเทศบาล คือ ร้อยละ 67.2 ของประชากรทั้งสิ้น และที่เหลืออาศัยอยู่นอกเขตเทศบาล คือ ร้อยละ 32.8 เมื่อเปรียบเทียบระหว่างอำเภอ พบว่า อำเภอเมืองชัยนาทมีประชากรอาศัยอยู่มากที่สุด คือ 67,918 คน หรือ ร้อยละ 22.2 และอำเภอเนินขาม มีประชากรอาศัยอยู่น้อยที่สุด คือ 14,795 คน หรือ ร้อยละ 4.8 (แผนภูมิ 1)

ตาราง 1 จำนวนประชากร จำแนกตามเพศ และเขตการปกครอง

เขตการปกครอง	ประชากร			ร้อยละ
	รวม	ชาย	หญิง	
รวม	305,587	146,476	159,111	100.0
ในเขตเทศบาล	205,456	97,373	108,083	67.2
นอกเขตเทศบาล	100,131	49,103	51,028	32.8

แผนภูมิ 1 จำนวนประชากร จำแนกตามอำเภอ พ.ศ. 2553

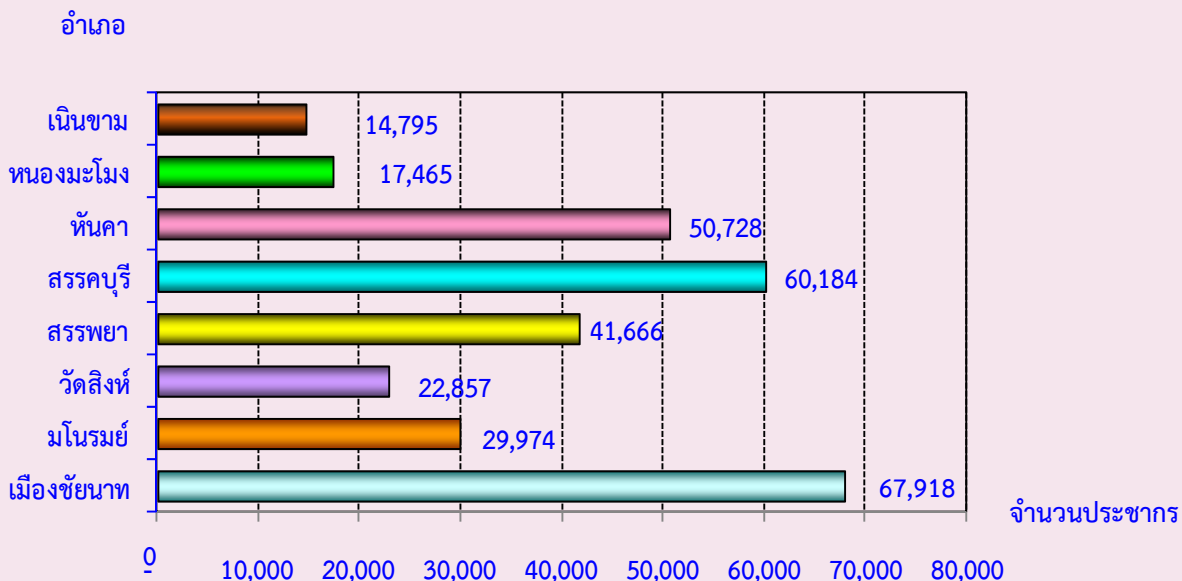

1.2 ความหนาแน่นของประชากร

จังหวัดชัยนาท มีจำนวนประชากรโดยเฉลี่ยประมาณ 123.7 คน ต่อพื้นที่ 1 ตารางกิโลเมตร พื้นที่ที่มีความหนาแน่นของประชากรมากที่สุด คือ อำเภอเมืองชัยนาท 266.0 คน ต่อพื้นที่ 1 ตารางกิโลเมตร และความหนาแน่นน้อยที่สุด คือ อำเภอเนินขาม 54.8 คนต่อพื้นที่ 1 ตารางกิโลเมตร

ตาราง 2 ความหนาแน่นของประชากรโดยเฉลี่ย จำแนกตามอำเภอ และเขตการปกครอง

อำเภอ	ความหนาแน่นของประชากร (คนต่อ 1 ตารางกิโลเมตร)
รวม	123.7
เมืองชัยนาท	266.0
มโนรมย์	132.8
วัดสิงห์	72.5
สรรพยา	182.5
สรรคบุรี	169.6
หันคา	95.8
หนองมะโมง	60.0
เนินขาม	54.8

1.3 จำนวนครัวเรือน ขนาดของครัวเรือนและเพศของหัวหน้าครัวเรือน

จำนวนครัวเรือนในจังหวัดชัยนาทมีทั้งสิ้น 97,000 ครัวเรือน โดยเป็นครัวเรือนส่วนบุคคลจำนวน 96,590 ครัวเรือน และครัวเรือนกลุ่มบุคคล (เช่น ครัวเรือนสถาบัน ครัวเรือนคนงาน) จำนวน 410 ครัวเรือน และมีขนาดของครัวเรือนส่วนบุคคลโดยเฉลี่ยเท่ากับ 3.1 คน โดยในเขตเทศบาลมีขนาดครัวเรือนโดยเฉลี่ยเล็กกว่านอกเขตเทศบาล คือ 3.1 คน และ 3.2 คน ตามลำดับ (ตารางสถิติ ตารางที่ 1)

เมื่อเปรียบเทียบขนาดของครัวเรือนส่วนบุคคล พบว่า อำเภอโมนรมย์ อำเภอสรรคบุรี และอำเภอหันคามีขนาดของครัวเรือนโดยเฉลี่ยใหญ่ที่สุด คือ 3.2 คน และเล็กที่สุดคืออำเภอเนินขาม คือ 2.7 คน ต่อหนึ่งครัวเรือน

สำหรับหัวหน้าครัวเรือนของครัวเรือนส่วนบุคคลส่วนใหญ่เป็นชายมากกว่าหญิง คือ ร้อยละ 59.3 และร้อยละ 40.7 ตามลำดับ และในเขตเทศบาลมีสัดส่วนหัวหน้าครัวเรือนเป็นหญิงสูงกว่านอกเขตเทศบาล (ตาราง 3)

ตาราง 3 จำนวนและขนาดครัวเรือนส่วนบุคคล ร้อยละของหัวหน้าครัวเรือน จำแนกตามเขตการปกครอง

เขตการปกครอง	จำนวนครัวเรือนส่วนบุคคล	ขนาดครัวเรือนโดยเฉลี่ย	ร้อยละของหัวหน้าครัวเรือน		
			รวม	ชาย	หญิง
รวม	96,590	3.1	100.0	59.3	40.7
ในเขตเทศบาล	65,914	3.1	100.0	58.5	41.5
นอกเขตเทศบาล	30,676	3.2	100.0	60.8	39.2

1.4 โครงสร้างทางอายุและเพศของประชากร

เมื่อพิจารณาประชากรของจังหวัดชัยนาทตามกลุ่มอายุ (ตาราง 4) พบว่า มีประชากรวัยเด็ก (อายุ 0 – 14 ปี) ร้อยละ 18.8 ประชากรวัยแรงงาน (อายุ 15 – 59 ปี) ร้อยละ 61.9 และประชากรวัยสูงอายุ (อายุ 60 ปีขึ้นไป) ร้อยละ 19.4 โดยนอกเขตเทศบาลมีสัดส่วนของประชากรวัยเด็กและวัยแรงงานสูงกว่าในเขตเทศบาล แต่มีประชากรวัยสูงอายุต่ำกว่าในเขตเทศบาล ถ้าเปรียบเทียบระหว่างเพศ พบว่า สัดส่วนของประชากรวัยเด็ก และประชากรวัยแรงงานจะเป็นชายสูงกว่าหญิง ในขณะที่ประชากรวัยสูงอายุจะเป็นหญิงมากกว่าชาย

อายุโดยเฉลี่ยของประชากร (อายุมัธยฐาน) ประมาณ 40.5 ปี ประชากรในเขตเทศบาลมีอายุโดยเฉลี่ยสูงกว่านอกเขตเทศบาลเล็กน้อย คือ 41.1 ปี และ 39.3 ปี ตามลำดับ

เมื่อพิจารณาถึงอัตราส่วนการเป็นภาระ ซึ่งหมายถึงการที่ประชากรวัยแรงงานอายุ 15-59 ปี ต้องรับภาระประชากรในวัยอื่น ๆ พบว่า อัตราส่วนการเป็นภาระรวมคิดเป็น 61.6 กล่าวคือ ประชากรที่อยู่ในวัยทำงาน 100 คน ต้องรับภาระเลี้ยงดูเด็ก และคนชราประมาณ 62 คน อัตราส่วนการเป็นภาระวัยเด็กเท่ากับ 30.3 อัตราส่วนการเป็นภาระวัยชราเท่ากับ 31.3 โดยนอกเขตเทศบาลมีอัตราส่วนการเป็นภาระวัยเด็กสูงกว่าในเขตเทศบาล แต่ในเขตเทศบาลมีอัตราส่วนการเป็นภาระวัยชราสูงกว่านอกเขตเทศบาล

ตาราง 4 ลักษณะทางประชากร จำแนกตามเขตการปกครอง

ลักษณะทางประชากร	รวม	เขตการปกครอง	
		ในเขตเทศบาล	นอกเขตเทศบาล
ประชากรตามหมวดอายุ (%)			
วัยเด็ก 0 – 14 ปี			
รวม	18.8	18.2	19.9
ชาย	20.1	19.6	21.1
หญิง	17.5	16.9	18.8
วัยแรงงาน 15 – 59 ปี			
รวม	61.9	61.8	62.0
ชาย	62.3	62.3	62.3
หญิง	61.5	61.4	61.8
วัยสูงอายุ 60 ปีขึ้นไป			
รวม	19.4	20.0	18.0
ชาย	17.6	18.1	16.6
หญิง	20.9	21.7	19.4
อายุมัธยฐาน	40.5	41.1	39.3
อัตราส่วนระหว่างเพศ (%)			
รวม	92.1	90.1	96.2
วัยเด็ก 0 – 14 ปี	105.8	104.5	108.4
วัยแรงงาน 15 – 59 ปี	93.1	91.3	96.9
วัยสูงอายุ 60 ปีขึ้นไป	77.4	75.3	82.4
อัตราส่วนการเป็นภาระ (%)			
รวม	61.6	61.8	61.2
วัยเด็ก 0 – 14 ปี	30.3	29.5	32.1
วัยสูงอายุ 60 ปีขึ้นไป	31.3	32.3	29.1

1.5 ศาสนาและสัญชาติ

ประชากรส่วนใหญ่นับถือศาสนาพุทธ ร้อยละ 99.6 รองลงมานับถือศาสนาอิสลาม ร้อยละ 0.2 และศาสนาคริสต์ ร้อยละ 0.1

ประชากรในจังหวัดชัยนาทส่วนใหญ่ หรือร้อยละ 99.0 เป็นผู้ที่มีสัญชาติไทย ร้อยละ 0.6 เป็นคนสัญชาติพม่า ร้อยละ 0.1 สัญชาติจีน และที่เหลือเป็นผู้มีสัญชาติอื่น ๆ

ตาราง 5 ร้อยละของประชากร จำแนกศาสนา สัญชาติ และเขตการปกครอง

ศาสนาและสัญชาติ	รวม	เขตการปกครอง	
		ในเขตเทศบาล	นอกเขตเทศบาล
ศาสนา	100.0	100.0	100.0
พุทธ	99.6	99.6	99.6
อิสลาม	0.2	0.2	0.1
คริสต์	0.1	0.1	0.2
อื่นๆ	0.1	0.1	0.1
สัญชาติ	100.0	100.0	100.0
ไทย	99.0	99.2	98.5
พม่า	0.6	0.4	1.1
จีน	0.1	0.1	a
อื่นๆ	0.3	0.3	0.4

a น้อยกว่าร้อยละ 0.1

1.6 สถานภาพสมรส

แผนภูมิ 2 แสดงสถานภาพสมรสของประชากรอายุตั้งแต่ 13 ปีขึ้นไป พบว่า เกินกว่าร้อยละ 50 ของประชากรเป็นผู้ที่สมรส โดยสัดส่วนผู้สมรสของเพศชายสูงกว่าหญิง (ร้อยละ 62.5 และ 58.6 ตามลำดับ) สัดส่วนของประชากรชาย ที่อยู่เป็นโสดจะสูงกว่าหญิง (ร้อยละ 27.9 และ 20.1 ตามลำดับ) แต่เพศหญิงจะมี สัดส่วนของการเป็นหม้าย หย่า และแยกกันอยู่สูงกว่าเพศชายกว่า 2 เท่า (ร้อยละ 21.3 และ 9.6 ตามลำดับ)

แผนภูมิ 2 ร้อยละของประชากรอายุ 13 ปีขึ้นไป จำแนกตามสถานภาพสมรส และเพศ

ร้อยละ

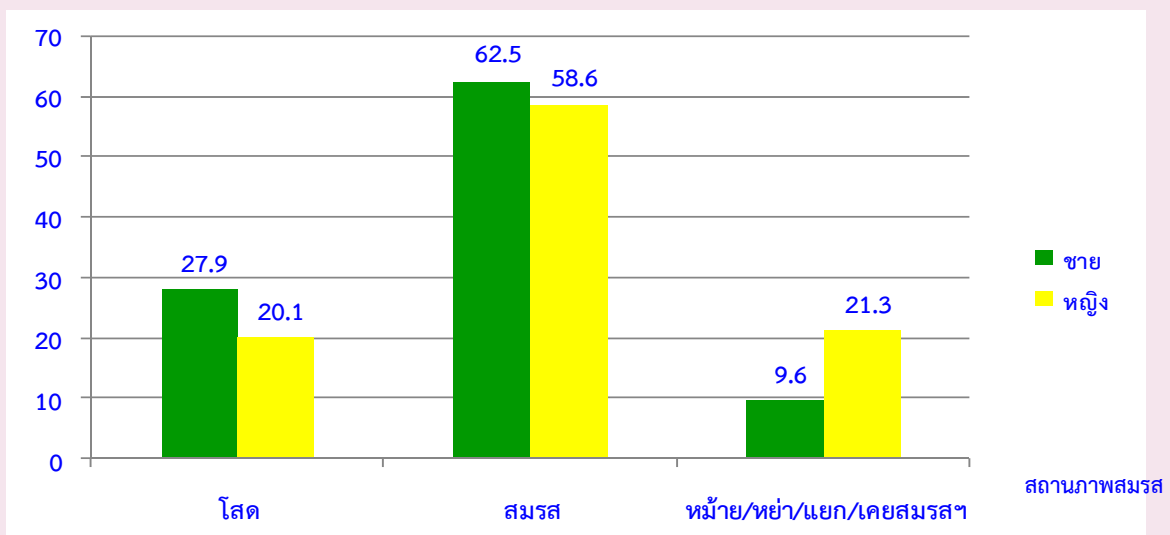

1.7 การมีชื่อในทะเบียนบ้าน

จากการสอบถามเรื่องการมีชื่อในทะเบียนบ้านตามที่อยู่จริง พบว่า ประชากรที่อาศัยอยู่ในจังหวัดชัยนาทและมีชื่ออยู่ในทะเบียนบ้านที่อาศัยอยู่ปัจจุบัน ร้อยละ 86.5 มีชื่ออยู่ในทะเบียนบ้านอื่นในจังหวัดชัยนาท ร้อยละ 8.5 มีชื่อในทะเบียนบ้านในจังหวัดอื่น ร้อยละ 4.4 ส่วนที่เหลือเป็นผู้ที่มีชื่อในทะเบียนบ้านในประเทศอื่น ๆ หรือไม่มีในประเทศใดเลย ซึ่งส่วนมากจะเป็นคนต่างชาติ คนต่างด้าว ที่อาศัยอยู่ในประเทศไทย ร้อยละ 0.6 และมีจำนวนเล็กน้อย ตามลำดับ สัดส่วนประชากรในเขตเทศบาลที่มีชื่อในทะเบียนบ้านที่อาศัยอยู่ต่ำกว่า ประชากรนอกเขตเทศบาลเล็กน้อย (ร้อยละ 86.2 และร้อยละ 87.2)

ตาราง 6 ร้อยละของประชากร จำแนกตามการมีชื่อในทะเบียนบ้าน เพศ และเขตการปกครอง

การมีชื่อในทะเบียนบ้าน	รวม	เพศ		เขตการปกครอง	
		ชาย	หญิง	ในเขตเทศบาล	นอกเขตเทศบาล
รวม	100.0	100.0	100.0	100.0	100.0
มีในบ้านที่อาศัยอยู่	86.5	84.8	88.1	86.2	87.2
มีอยู่ที่ยื่น					
ในจังหวัดนี้	8.5	9.6	7.5	8.9	7.7
ในจังหวัดอื่น	4.4	4.9	4.0	4.5	4.3
ประเทศอื่น	0.6	0.7	0.4	0.4	0.8
ไม่มีที่ใดเลย	a	a	a	a	-

a น้อยกว่าร้อยละ 0.1

1.8 ลักษณะความพิการ

จากข้อมูลเรื่องความพิการในครั้งนี้ หมายถึง ความพิการโดยประจักษ์ที่สามารถมองเห็นได้เด่นชัด ตามความหมายของกระทรวงพัฒนาการสังคมและความมั่นคงของมนุษย์ โดยได้สอบถามประชากรทุกคนว่ามีลักษณะความพิการหรือไม่ พบว่า ประชากรในจังหวัดชัยนาททั้งสิ้น 305,587 คน ไม่มีลักษณะความพิการ ร้อยละ 98.5 และผู้ที่มีลักษณะความพิการ มีเพียงร้อยละ 1.5 (ตาราง 7)

ตาราง 7 ร้อยละของประชากร จำแนกตามลักษณะความพิการ เพศ และเขตการปกครอง

ลักษณะความพิการ	รวม	เพศ		เขตการปกครอง	
		ชาย	หญิง	ในเขตเทศบาล	นอกเขตเทศบาล
รวม	100.0	100.0	100.0	100.0	100.0
ไม่มีความพิการ	98.5	98.3	98.7	98.4	98.6
มีความพิการ	1.5	1.7	1.3	1.6	1.4

2. ลักษณะทางสังคมและเศรษฐกิจ

2.1 การศึกษา

ประชากรกลุ่มอายุ 6 – 24 ปี ซึ่งเป็นประชากรในวัยที่ควรกำลังศึกษาอยู่ในระดับใดระดับหนึ่ง (ตาราง 8) พบว่า มีผู้ที่ไม่ได้กำลังเรียนหนังสือประมาณ ร้อยละ 28.0 สัดส่วนของผู้ชายที่ไม่ได้กำลังเรียนหนังสือสูงกว่าผู้หญิง (ร้อยละ 30.1 และร้อยละ 25.7 ตามลำดับ) และประชากรนอกเขตเทศบาลที่ไม่ได้กำลังเรียนหนังสือมีสัดส่วนสูงกว่าในเขตเทศบาลเล็กน้อย

สำหรับการศึกษาที่สำเร็จของประชากรอายุ 15 ปีขึ้นไป พบว่า ประชากรที่สำเร็จการศึกษาสูงกว่าระดับประถมศึกษา มีประมาณร้อยละ 36.0 ของประชากรอายุ 15 ปีขึ้นไปทั้งสิ้น ถ้าเปรียบเทียบระหว่างเพศ พบว่า ผู้ชายสำเร็จการศึกษาสูงกว่าระดับประถมศึกษามากกว่าผู้หญิง (ร้อยละ 39.9 และร้อยละ 32.6 ตามลำดับ) ประชากรที่อยู่ในเขตเทศบาลสำเร็จการศึกษาสูงกว่าระดับประถมศึกษา มากกว่านอกเขตเทศบาล (ร้อยละ 38.0 และร้อยละ 32.0 ตามลำดับ) และประชากรอายุ 15 ปีขึ้นไปมีการศึกษาเฉลี่ย 7.1 ปี โดยเพศชายมีการศึกษาเฉลี่ยสูงกว่าเพศหญิง (7.3 ปี และ 6.8 ปี ตามลำดับ)

ตาราง 8 การศึกษาของประชากร จำแนกตามเพศ และเขตการปกครอง

การศึกษา	รวม	เพศ		เขตการปกครอง	
		ชาย	หญิง	ในเขตเทศบาล	นอกเขตเทศบาล
ประชากรอายุ 6-24 ปีที่ไม่ได้กำลังเรียน (%)	28.0	30.1	25.7	27.7	28.4
ประชากรอายุ 15 ปีขึ้นไปที่สำเร็จการศึกษา สูงกว่าระดับประถมศึกษา (%)	36.0	39.9	32.6	38.0	32.0
ปีการศึกษาเฉลี่ยของประชากรอายุ 15 ปีขึ้นไป	7.1	7.3	6.8	7.2	6.7

2.2 การอ่านออกและเขียนได้

เมื่อพิจารณาอัตราการอ่านออกและเขียนได้ของประชากรอายุ 15 ปีขึ้นไป ซึ่งได้สอบถามถึงความสามารถในการอ่านออกและเขียนได้ทั้งภาษาไทยและภาษาอื่น พบว่า เกินกว่าร้อยละ 90 ของประชากรในจังหวัดชัยนาท สามารถอ่านออกและเขียนได้ในภาษาไทย โดยเพศชายมีอัตราการอ่านออกและเขียนได้สูงกว่าเพศหญิงเล็กน้อย (ร้อยละ 99.0 และร้อยละ 98.9 ตามลำดับ) ประชากรในเขตเทศบาลมีอัตราการอ่านออกและเขียนได้สูงกว่าประชากรนอกเขตเทศบาล (ตาราง 9)

สำหรับความสามารถในการอ่านออกและเขียนได้ในภาษาอื่นนอกจากภาษาไทยนั้น พบว่า ส่วนใหญ่เป็นภาษาอังกฤษ ภาษาพม่า และภาษาจีน ซึ่งประชากรในเขตเทศบาลมีอัตราการอ่านออกและเขียนได้ในภาษาอื่นสูงกว่าประชากรนอกเขตเทศบาล คือ ร้อยละ 7.7 และร้อยละ 4.1 ตามลำดับ เนื่องจากประชากรต่างชาติที่อยู่ในเขตเทศบาลมีสัดส่วนที่สูงกว่านอกเขตเทศบาล

ตาราง 9 ร้อยละของประชากรอายุ 15 ปีขึ้นไป จำแนกตามการอ่านออกและเขียนได้ เพศ และเขตการปกครอง

การอ่านออกและเขียนได้	รวม	เพศ		เขตการปกครอง	
		ชาย	หญิง	ในเขตเทศบาล	นอกเขตเทศบาล
ภาษาไทย	100.0	100.0	100.0	100.0	100.0
อ่านออกเขียนได้	99.0	99.0	98.9	99.3	98.3
อ่านไม่ออกเขียนไม่ได้	1.0	1.0	1.1	0.7	1.7
ภาษาอื่น ๆ	100.0	100.0	100.0	100.0	100.0
อ่านออกเขียนได้	6.5	6.6	6.5	7.7	4.1
อ่านไม่ออกเขียนไม่ได้	93.5	93.4	93.5	92.3	95.9

2.3 การทำงานในรอบปี

2.3.1 อุตสาหกรรม

ประชากรอายุ 15 ปีขึ้นไป ที่มีงานทำในรอบปีที่แล้ว (1 กันยายน 2552 ถึง 31 สิงหาคม 2553) มีจำนวน 174,785 คน คิดเป็นร้อยละ 70.4 ของประชากรทั้งสิ้น เป็นชาย 87,571 คน (ร้อยละ 50.1) และหญิง 87,214 คน (ร้อยละ 49.9) ส่วนประชากรที่มีอายุ 15 ปีขึ้นไปที่ไม่มีงานทำหรือไม่ได้ทำงาน มีร้อยละ 29.6 เมื่อพิจารณาอุตสาหกรรมหรือประเภทกิจการของผู้ที่มีงานทำ พบว่า มีผู้ทำงานในภาคเกษตรกรรม ร้อยละ 49.6 และนอกภาคเกษตรกรรม ร้อยละ 50.4 โดยส่วนใหญ่ทำงานในสาขากิจกรรมการจ้างงานในครัวเรือนส่วนบุคคล กิจกรรมการผลิตสินค้าและบริการที่ทำขึ้นเองเพื่อใช้ในครัวเรือน ซึ่งไม่สามารถจำแนกกิจกรรมได้อย่างชัดเจน ร้อยละ 12.7

สำหรับผู้มีงานทำในเขตเทศบาลส่วนใหญ่ทำงานนอกภาคเกษตรกรรม (ร้อยละ 54.7) โดยทำงานในสาขากิจกรรมการจ้างงานในครัวเรือนส่วนบุคคลมากที่สุด (ร้อยละ 13.9) ส่วนผู้มีงานทำนอกเขตเทศบาลส่วนใหญ่ทำงานในภาคเกษตรกรรม (ร้อยละ 58.2) (ตาราง 10)

ตาราง 10 จำนวนและร้อยละของประชากรอายุ 15 ปีขึ้นไป จำแนกตามการมีงานทำ อุตสาหกรรม เพศ และเขตการปกครอง

อุตสาหกรรม	รวม	เพศ		เขตการปกครอง	
		ชาย	หญิง	ในเขตเทศบาล	นอกเขตเทศบาล
ยอดรวม ^{1/}	248,113	116,932	131,181	167,991	80,122
ผู้มีงานทำ	174,785	87,571	87,214	115,926	58,859
อุตสาหกรรม					
ภาคเกษตรกรรม					
1.เกษตรกรรม การป่าไม้ และการประมง	49.6	50.8	48.5	45.3	58.2
นอกภาคเกษตรกรรม					
1. กิจกรรมการจ้างงานในครัวเรือนฯ	12.7	12.9	12.2	13.9	10.3
2. การขายส่งและการขายปลีกฯ	9.9	9.0	10.8	11.2	7.6
3. การผลิต	7.6	6.6	8.5	7.3	8.3
4. ที่พักแรมและบริการด้านอาหาร	3.9	2.3	5.4	4.3	3.2
5. การบริหารราชการฯ	3.8	4.8	2.7	4.4	2.6
ผู้ไม่มีงานทำ	73,329	29,361	43,967	52,066	21,263

1/ ไม่รวมผู้ที่ไม่ทราบว่าทำงานหรือไม่

2.3.2 สถานภาพการทำงาน

ผู้มีงานทำในรอบปีส่วนใหญ่ทำงานในฐานะลูกจ้าง (ลูกจ้างรัฐบาล ลูกจ้างรัฐวิสาหกิจ และลูกจ้างเอกชน) ร้อยละ 40.0 รองลงมา คือ ทำงานส่วนตัวโดยไม่มีลูกจ้าง ร้อยละ 34.2 เมื่อเปรียบเทียบกับระหว่างเพศ พบว่า สัดส่วนผู้หญิงทำงานในฐานะช่วยธุรกิจส่วนตัวในครัวเรือนโดยไม่ได้รับค่าจ้างสูงกว่าผู้ชาย (ร้อยละ 30.9 และร้อยละ 15.7) ขณะที่ผู้ชายที่ประกอบธุรกิจส่วนตัวมีสัดส่วนมากกว่าผู้หญิง (ร้อยละ 39.1 และ ร้อยละ 29.2)

สำหรับสถานภาพการทำงานของผู้มีงานทำในเขตเทศบาลและนอกเขตเทศบาลนั้นไม่แตกต่างกัน โดยนอกเขตเทศบาลมีสัดส่วนการเป็นนายจ้างและช่วยธุรกิจส่วนตัวสูงกว่าในเขตเทศบาล แต่สัดส่วนการเป็นผู้ประกอบธุรกิจส่วนตัวโดยไม่มีลูกจ้างของในเขตเทศบาลสูงกว่านอกเขตเทศบาล (ร้อยละ 34.5 และร้อยละ 33.4)

ตาราง 11 ร้อยละของผู้มีงานทำ จำแนกตามสถานภาพการทำงาน เพศ และเขตการปกครอง

สถานภาพการทำงาน	รวม	เพศ		เขตการปกครอง	
		ชาย	หญิง	ในเขตเทศบาล	นอกเขตเทศบาล
รวม	100.0	100.0	100.0	100.0	100.0
นายจ้าง	2.4	3.1	1.7	2.0	3.0
ประกอบธุรกิจส่วนตัวโดยไม่มีลูกจ้าง	34.2	39.1	29.2	34.5	33.4
ช่วยธุรกิจส่วนตัวในครัวเรือนโดยไม่ได้รับค่าจ้าง	23.3	15.7	30.9	22.3	25.3
ลูกจ้างรัฐบาล	8.8	9.0	8.6	10.3	6.0
ลูกจ้างรัฐวิสาหกิจ	0.4	0.5	0.3	0.5	0.3
ลูกจ้างเอกชน	30.8	32.5	29.2	30.3	31.9
การรวมกลุ่ม	0.1	0.1	0.1	0.1	0.1

3. ภาวะเจริญพันธุ์

3.1 บุตรเกิดรอดและจำนวนบุตรที่มีชีวิตอยู่

จากการสอบถามผู้หญิงที่มีอายุ 13 ปีขึ้นไปทุกคน ในเรื่องของการมีบุตร พบว่า ผู้หญิง 1 คน มีบุตรที่ตนเองเป็นผู้ให้กำเนิดและมีชีวิตอยู่ขณะคลอดหรือบุตรเกิดรอดโดยเฉลี่ย มีประมาณ 1.66 คน โดยผู้หญิงที่อยู่ในเขตเทศบาลมีจำนวนบุตรเกิดรอดโดยเฉลี่ยต่ำกว่าหญิงที่อยู่นอกเขตเทศบาลเล็กน้อย คือ 1.63 คน และ 1.72 คน ตามลำดับ แต่เมื่อพิจารณาเฉพาะหญิงเคยสมรสที่อยู่ในวัยเจริญพันธุ์อายุ 15-49 ปี พบว่ามีบุตรเกิดรอดโดยเฉลี่ย 1.45 คน ซึ่งต่ำกว่าเมื่อ 10 ปีที่แล้ว (1.61 คน)

เมื่อพิจารณาอายุเฉลี่ยเมื่อสมรสครั้งแรก (SMAM) พบว่า ผู้หญิงแต่งงานเร็วกว่าผู้ชาย โดยผู้หญิงแต่งงานครั้งแรกเมื่ออายุเฉลี่ยประมาณ 22.0 ปี ส่วนผู้ชายแต่งงานครั้งแรกเมื่ออายุเฉลี่ยประมาณ 26.9 ปี และประชากรทั้งชายและหญิงที่อยู่ในเขตเทศบาลจะแต่งงานช้ากว่าผู้ที่อยู่นอกเขตเทศบาล (ตาราง 12)

ตาราง 12 ภาวะเจริญพันธุ์ และอายุเฉลี่ยเมื่อแรกสมรส จำแนกตามเขตการปกครอง

ภาวะเจริญพันธุ์	รวม	เขตการปกครอง	
		ในเขตเทศบาล	นอกเขตเทศบาล
จำนวนบุตรเกิดรอดเฉลี่ย^{1/} (คน)			
ต่อสตรีอายุ 13 ปีขึ้นไป	1.66	1.63	1.72
ต่อสตรีอายุ 15-49 ปี	1.08	1.06	1.13
ต่อสตรีเคยสมรสอายุ 15-49 ปี	1.45	1.44	1.47
จำนวนบุตรที่มีชีวิตอยู่เฉลี่ย^{1/} (คน)			
ต่อสตรีอายุ 13 ปีขึ้นไป	1.58	1.55	1.63
ต่อสตรีอายุ 15-49 ปี	1.07	1.05	1.12
ต่อสตรีเคยสมรสอายุ 15-49 ปี	1.43	1.42	1.45
อายุเฉลี่ยเมื่อแรกสมรส (ปี)			
รวม	24.5	24.8	23.8
ชาย	26.9	27.2	26.2
หญิง	22.0	22.4	21.5

1/ ไม่รวมผู้ที่ไม่ทราบว่ามิบุตรหรือไม่

4. การย้ายถิ่น

4.1 สถานที่เกิดและระยะเวลาการอยู่อาศัยในสถานที่อยู่ปัจจุบัน

จากการทำสำมะโนประชากรและเคหะ พ.ศ. 2553 พบว่า ประชากรที่เกิดในจังหวัดชัยนาท และปัจจุบันอาศัยอยู่ในจังหวัดที่เกิด มีร้อยละ 86.2 ซึ่งส่วนใหญ่เป็นเพศชายมากกว่าเพศหญิง (ร้อยละ 85.2 และร้อยละ 81.7 ตามลำดับ) ส่วนประชากรที่เกิดในจังหวัดอื่น หรือประชากรที่ไม่ได้อาศัยอยู่ในจังหวัดที่เกิด มีร้อยละ 13.8 ซึ่งอาศัยอยู่นอกเขตเทศบาลมากกว่าในเขตเทศบาล (ร้อยละ 14.6 และร้อยละ 13.4 ตามลำดับ)

สำหรับประชากรในจังหวัดชัยนาทที่มีการย้ายถิ่นในช่วง พ.ศ. 2548-2553 มีประมาณ 15,426 คน คิดเป็นร้อยละ 5.0 ของประชากรทั้งจังหวัด (ไม่รวมผู้ที่ไม่ทราบระยะเวลาการอยู่อาศัยในปัจจุบัน) โดยในเขตเทศบาลมีสัดส่วนผู้ย้ายถิ่นสูงกว่านอกเขตเทศบาล (ร้อยละ 5.3 และร้อยละ 4.6) และเพศชายมีสัดส่วนการย้ายถิ่นสูงกว่าเพศหญิง (ร้อยละ 5.7 และร้อยละ 4.4)

ตาราง 13 ร้อยละการย้ายถิ่นของประชากร จำแนกตามเหตุผลของการย้ายถิ่น เพศ และเขตการปกครอง

การย้ายถิ่น และเหตุผลของการย้ายถิ่น	รวม	เพศ		เขตการปกครอง	
		ชาย	หญิง	ในเขตเทศบาล	นอกเขตเทศบาล
การย้ายถิ่นของประชากร					
ผู้ที่อาศัยอยู่ในจังหวัดที่เกิด	86.2	85.2	81.7	86.6	85.4
ผู้ที่ย้ายถิ่นในช่วง 5 ปี (พ.ศ. 2548-2553)	5.0	5.7	4.4	5.3	4.6
เหตุผลของการย้ายถิ่น					
หางานทำ	14.5	15.8	12.9	12.1	20.2
หน้าที่การงาน	17.3	18.2	16.1	18.9	13.3
เพื่อการศึกษา	9.0	7.5	10.7	9.3	8.2
ติดตามบุคคลในครัวเรือน	24.9	19.4	31.4	24.3	26.2
กลับภูมิลำเนา	4.3	3.9	4.9	4.3	4.4
ย้ายที่อยู่อาศัย	19.9	18.5	21.5	19.5	20.7
ย้ายเข้าครัวเรือนสถาบัน	10.1	16.6	2.3	11.5	6.7
อื่นๆ	0.2	0.2	0.2	0.1	0.2

4.2 เหตุผลของการย้ายถิ่น

สำหรับเหตุผลการย้ายถิ่นของประชากรที่มีการย้ายถิ่นในช่วง พ.ศ. 2548-2553 พบว่า ส่วนใหญ่ย้ายเพื่อติดตามบุคคลในครัวเรือน ร้อยละ 24.9 รองลงมา คือ ย้ายที่อยู่อาศัย และย้ายเพื่อหน้าที่การงาน (ร้อยละ 19.9 และร้อยละ 17.3) โดยเพศหญิงมีเหตุผลของย้ายถิ่นเพื่อติดตามบุคคลในครัวเรือน และย้ายที่อยู่อาศัยสูงกว่าเพศชาย ในขณะที่เพศชายมีเหตุผลในการย้ายเพื่อหน้าที่การงานสูงกว่าเพศหญิง สำหรับประชากรนอกเขตเทศบาลย้ายถิ่นเพื่อติดตามบุคคลในครัวเรือนมีสัดส่วนสูงกว่าในเขตเทศบาล (ร้อยละ 26.2 และร้อยละ 24.3) และสัดส่วนประชากรในเขตเทศบาลย้ายถิ่นเพื่อเข้าครัวเรือนสถาบันสูงกว่าประชากรนอกเขตเทศบาล (ร้อยละ 11.5 และร้อยละ 6.7)

ภาคเคหะ

1. ประเภทและลักษณะของที่อยู่อาศัย

เมื่อศึกษาถึงประเภทที่อยู่อาศัยของครัวเรือนส่วนบุคคลในจังหวัดชัยนาท ในปี 2553 พบว่า ครัวเรือนส่วนใหญ่ ร้อยละ 92.0 มีที่อยู่อาศัยเป็น บ้านเดี่ยว รองลงมา เป็น ตึกแถว ห้องแถว หรือเรือนแถว ร้อยละ 5.6 และทาวน์เฮาส์ บ้านแฝด ร้อยละ 1.4 เมื่อพิจารณาประเภทของที่อยู่อาศัยตามเขตการปกครอง จะมีลักษณะเหมือนกันคือส่วนใหญ่เป็นบ้านเดี่ยว โดยนอกเขตเทศบาลจะมีสัดส่วนมากกว่าในเขตเทศบาล ส่วนที่อยู่อาศัยประเภทอื่น (ยกเว้นบ้านเดี่ยว) มีในเขตเทศบาลมากกว่านอกเขตเทศบาล

สำหรับลักษณะของที่อยู่อาศัยหรือวัสดุที่ใช้ในการก่อสร้างที่อยู่อาศัยของครัวเรือน พบว่า ส่วนใหญ่ปลูกสร้างด้วยวัสดุที่ถาวร คือ เป็นตึก ไม้ และครึ่งตึกครึ่งไม้ (ร้อยละ 99.3) โดยที่ครัวเรือนในเขตเทศบาลมีสัดส่วนของที่อยู่อาศัยที่สร้างด้วยวัสดุที่ถาวร สูงกว่านอกเขตเทศบาลเพียงเล็กน้อย คือ ร้อยละ 99.3 และ ร้อยละ 99.1 ตามลำดับ (ตาราง 14)

ตาราง 14 จำนวนและร้อยละของครัวเรือนส่วนบุคคล จำแนกตามประเภทและลักษณะของที่อยู่อาศัย และเขตการปกครอง

ประเภทที่อยู่อาศัย และลักษณะของที่อยู่อาศัย	รวม		เขตการปกครอง	
	จำนวน	ร้อยละ	ในเขตเทศบาล	นอกเขตเทศบาล
ประเภทที่อยู่อาศัย^{1/}	96,590	100.0	100.0	100.0
บ้านเดี่ยว	88,853	92.0	89.5	97.3
ทาวน์เฮาส์ บ้านแฝด ทาวน์โฮม	1,298	1.4	1.8	0.4
คอนโดมิเนียม แมนชั่น	37	a	0.1	-
แฟลต อพาร์ทเมนท์ หอพัก	623	0.7	0.9	0.1
ตึกแถว ห้องแถว เรือนแถว	5,413	5.6	7.2	2.1
อื่น ๆ ^{2/}	366	0.3	0.5	0.1
ลักษณะของที่อยู่อาศัย^{1/}	96,223	100.0	100.0	100.0
ตึก	35,158	36.5	36.5	36.7
ไม้	34,325	35.7	34.9	37.2
ครึ่งตึกครึ่งไม้	26,033	27.1	27.9	25.2
วัสดุไม่ถาวร/วัสดุใช้แล้ว	498	0.5	0.5	0.6
อื่น ๆ ^{2/}	209	0.2	0.2	0.3

1/ ไม่รวมไม่ทราบประเภทที่อยู่อาศัยและลักษณะของที่อยู่อาศัย

2/ รวมครัวเรือนที่อาศัยอยู่ในห้องภายในบ้าน ห้องภายในสำนักงาน เรือ แพ และรถ

a น้อยกว่าร้อยละ 0.1

2. การครอบครองที่อยู่อาศัยและที่ดินที่เป็นที่ตั้งของที่อยู่อาศัย

เมื่อพิจารณาถึงการครอบครองหรือการมีกรรมสิทธิ์ในที่อยู่อาศัยของประชากรในจังหวัดชัยนาท พบว่า มีครัวเรือนประมาณร้อยละ 90.6 เป็นเจ้าของในที่อยู่อาศัย โดยสัดส่วนการเป็นเจ้าของที่อยู่อาศัยของครัวเรือนนอกเขตเทศบาลจะสูงกว่าในเขตเทศบาล (ร้อยละ 94.8 และร้อยละ 88.7 ตามลำดับ) ส่วนครัวเรือนที่ไม่เสียค่าเช่า/ให้อยู่เปล่า มีร้อยละ 4.6 โดยสัดส่วนครัวเรือนในเขตเทศบาลที่ไม่เสียค่าเช่า/ให้อยู่เปล่าสูงกว่านอกเขตเทศบาล (ร้อยละ 5.2 และร้อยละ 3.4 ตามลำดับ)

หากพิจารณาถึงการครอบครองที่ดินที่เป็นที่ตั้งของที่อยู่อาศัย (เฉพาะครัวเรือนที่เป็นเจ้าของหรือเช่าซื้อที่อยู่อาศัย) พบว่า เกินกว่าร้อยละ 90 ของครัวเรือนส่วนบุคคลในจังหวัดชัยนาทเป็นเจ้าของที่ดินที่เป็นที่ตั้งของที่อยู่อาศัยในปัจจุบัน โดยสัดส่วนของการครอบครองที่ดินดังกล่าวของครัวเรือนในเขตเทศบาลจะสูงกว่านอกเขตเทศบาลเล็กน้อย (ตาราง 15)

ตาราง 15 จำนวนและร้อยละของครัวเรือนส่วนบุคคล จำแนกตามการครอบครองที่อยู่อาศัยและที่ดิน และเขตการปกครอง

การครอบครองที่อยู่อาศัย และการครอบครองที่ดิน	รวม		เขตการปกครอง	
	จำนวน	ร้อยละ	ในเขตเทศบาล	นอกเขตเทศบาล
การครอบครองที่อยู่อาศัย^{1/}	95,892	100.0	100.0	100.0
เจ้าของ	86,895	90.6	88.7	94.8
เช่าซื้อ	270	0.3	0.4	0.1
เช่า	4,185	4.4	5.6	1.6
ไม่เสียค่าเช่า/ให้อยู่เปล่า	4,409	4.6	5.2	3.4
อื่น ๆ	133	0.1	0.1	0.1
การครอบครองที่ดิน^{1/}	86,165	100.0	100.0	100.0
เจ้าของ	79,490	92.2	92.5	91.7
เช่าซื้อ	1,129	1.3	1.4	1.2
เช่า	749	0.9	1.0	0.6
ไม่เสียค่าเช่า	3,873	4.5	4.2	5.1
อื่น ๆ	924	1.1	0.9	1.4

1/ ไม่รวมไม่ทราบ

3. แหล่งที่มาของน้ำดื่ม น้ำใช้

สำหรับแหล่งที่มาของน้ำดื่มในจังหวัดชัยนาท พบว่า ครึ่งเรือส่วนใหญ่จะดื่มน้ำที่มาจากน้ำประปาผ่านการบำบัด โดยการต้มหรือกรอง ร้อยละ 57.4 รองลงมาคือ น้ำฝน ร้อยละ 21.9 และน้ำดื่มบรรจุขวด หรือตู้ น้ำหยอดเหรียญ ร้อยละ 16.8 เมื่อพิจารณาจากเขตการปกครอง พบว่า ครึ่งเรือที่อยู่ในเขตเทศบาลมีสัดส่วนของการดื่มน้ำประปาที่นำมาผ่านการบำบัดโดยการต้มหรือกรองและน้ำดื่มบรรจุขวด สูงกว่านอกเขตเทศบาล แต่สัดส่วนการดื่มน้ำฝนของครึ่งเรือนอกเขตเทศบาลสูงกว่าในเขตเทศบาลกว่าสามเท่า

สำหรับน้ำใช้นั้น ครึ่งเรือส่วนใหญ่ใช้น้ำประปา ร้อยละ 93.9 รองลงมาใช้น้ำบ่อและน้ำฝน ร้อยละ 1.9 และร้อยละ 1.7 ตามลำดับ และสัดส่วนการใช้น้ำประปาของครึ่งเรือนอกเขตเทศบาลสูงกว่านอกเขตเทศบาล (ร้อยละ 95.1 และร้อยละ 91.3)

ตาราง 16 ร้อยละของครึ่งเรือส่วนบุคคล จำแนกตามแหล่งที่มาของน้ำดื่ม น้ำใช้ และเขตการปกครอง

แหล่งที่มาของน้ำดื่มและน้ำใช้	รวม	เขตการปกครอง	
		ในเขตเทศบาล	นอกเขตเทศบาล
น้ำดื่ม	100.0	100.0	100.0
น้ำประปา	0.1	0.1	0.1
น้ำประปา (ต้ม/กรอง)	57.4	64.6	41.9
น้ำบาดาล	0.5	0.5	0.6
น้ำบ่อ	3.2	3.1	3.4
น้ำจากแม่น้ำ ลำคลองฯ	0.1	a	0.1
น้ำฝน	21.9	13.0	41.2
น้ำดื่มบรรจุขวด ตู้ น้ำดื่มหยอดเหรียญ	16.8	18.6	12.7
อื่น ๆ	a	0.1	a
น้ำใช้	100.0	100.0	100.0
น้ำประปา	93.9	95.1	91.3
น้ำประปา (ต้ม/กรอง)	0.8	0.7	1.0
น้ำบาดาล	1.0	0.9	1.4
น้ำบ่อ	1.9	1.3	3.0
น้ำจากแม่น้ำ ลำคลองฯ	0.7	0.8	0.4
น้ำฝน	1.7	1.2	2.9
อื่น ๆ	a	a	a

a น้อยกว่าร้อยละ 0.1

4. ประเภทของการใช้ส้วม

จากตาราง 17 แสดงให้เห็นถึงประเภทของส้วมที่ใช้ในจังหวัดชัยนาท รวมถึงสุขอนามัยและความสะดวกสบายในการใช้ส้วมของประชากร พบว่า ส่วนใหญ่ประชากรใช้ส้วมแบบนั่งยอง ร้อยละ 68.5 โดยครัวเรือนที่อยู่นอกเขตเทศบาลจะใช้ส้วมแบบนั่งยองสูงกว่าในเขตเทศบาล (ร้อยละ 76.5 และร้อยละ 64.8) แต่ครัวเรือนที่อยู่ในเขตเทศบาลจะใช้ส้วมแบบนั่งห้อยเท้าสูงกว่าครัวเรือนที่อยู่นอกเขตเทศบาล (ร้อยละ 28.2 และร้อยละ 17.2)

ตาราง 17 ร้อยละของครัวเรือนส่วนบุคคล จำแนกตามประเภทของการใช้ส้วม และเขตการปกครอง

ประเภทของการใช้ส้วม	รวม	เขตการปกครอง	
		ในเขตเทศบาล	นอกเขตเทศบาล
รวม	100.0	100.0	100.0
ส้วมแบบนั่งห้อยเท้า	24.7	28.2	17.2
ส้วมแบบนั่งยอง	68.5	64.8	76.5
ส้วมแบบนั่งห้อยเท้าและส้วมแบบนั่งยอง	6.5	6.7	5.8
อื่น ๆ ^{1/}	0.3	0.3	0.5

1/ รวมส้วมหลุม ถัง ถ่ายลงแม่น้ำ ลำคลอง และไม่มีส้วม

5. การใช้เชื้อเพลิงในการประกอบอาหาร

สำหรับการใช้เชื้อเพลิงในการประกอบอาหารของครัวเรือนในจังหวัดชัยนาท พบว่า ส่วนใหญ่ ร้อยละ 75.3 ใช้ก๊าซเป็นเชื้อเพลิงในการประกอบอาหาร ซึ่งครัวเรือนในเขตเทศบาลและนอกเขตเทศบาลก็มีลักษณะเช่นเดียวกับภาพรวมของทั้งจังหวัด และสัดส่วนครัวเรือนนอกเขตเทศบาลใช้ถ่าน ฟืน เศษไม้ ในการประกอบอาหารสูงกว่าในเขตเทศบาล ในขณะที่ครัวเรือนในเขตเทศบาลใช้ไฟฟ้าสูงกว่านอกเขตเทศบาล

ตาราง 18 ร้อยละของครัวเรือนส่วนบุคคล จำแนกตามประเภทเชื้อเพลิงที่ใช้ในการประกอบอาหาร และเขตการปกครอง

ประเภทเชื้อเพลิงที่ใช้ในการประกอบอาหาร ^{1/}	รวม	เขตการปกครอง	
		ในเขตเทศบาล	นอกเขตเทศบาล
รวม	100.0	100.0	100.0
ก๊าซ	75.3	78.2	68.9
ถ่าน ฟืน เศษไม้	21.5	17.7	29.6
ไฟฟ้า	1.2	1.5	0.6
น้ำมันก๊าด และอื่นๆ	a	a	-
ไม่มีการหุงต้ม	2.0	2.6	0.9

1/ ไม่รวมไม่ทราบ

a น้อยกว่าร้อยละ 0.1

6. การเป็นเจ้าของเครื่องใช้ในครัวเรือน

การเป็นเจ้าของเครื่องใช้ต่าง ๆ ในครัวเรือน หมายถึง การเป็นเจ้าของ โทรทัศน์ เครื่องเล่นวีซีดี/ดีวีดี โทรศัพท์มือถือ คอมพิวเตอร์ ตู้เย็น/ตู้แช่ ไมโครเวฟ/เตาอบ เครื่องซักผ้า เครื่องปรับอากาศ รถยนต์ รถจักรยานยนต์ และรถที่ใช้ในการเกษตร พบว่า เครื่องใช้ดังกล่าวจะมีในครัวเรือนที่อยู่ในเขตเทศบาลมากกว่านอกเขตเทศบาล ยกเว้นตู้เย็น รถจักรยานยนต์และรถที่ใช้ในการเกษตร เช่น รถรถแทรกเตอร์ 4 ล้อ รถไถนา 2 ล้อ ซึ่งนอกเขตเทศบาลมีใช้มากกว่าในเขตเทศบาล

นอกจากนี้ยังสอบถามถึงการมีอุปกรณ์และการใช้เทคโนโลยี คือ เคเบิลทีวี จานดาวเทียม และการใช้อินเทอร์เน็ตในครัวเรือน พบว่า ส่วนใหญ่ครัวเรือนในเขตเทศบาลมีการใช้อุปกรณ์และการใช้เทคโนโลยีดังกล่าว สูงกว่านอกเขตเทศบาล (ตาราง 19)

ตาราง 19 จำนวนและร้อยละของครัวเรือนส่วนบุคคล จำแนกตามการเป็นเจ้าของเครื่องใช้ในครัวเรือน การมีอุปกรณ์เทคโนโลยีในครัวเรือน และเขตการปกครอง

การเป็นเจ้าของเครื่องใช้ และการมีอุปกรณ์เทคโนโลยีในครัวเรือน	จำนวนครัวเรือน ที่เป็นเจ้าของ/มีใช้	ร้อยละ	เขตการปกครอง	
			ในเขตเทศบาล	นอกเขตเทศบาล
การเป็นเจ้าของเครื่องใช้ในครัวเรือน	96,590	100.0	100.0	100.0
โทรทัศน์	92,678	96.0	96.0	96.0
เครื่องเล่นวีซีดี/ดีวีดี	68,571	71.0	72.1	68.6
โทรศัพท์มือถือ	83,569	86.5	87.4	84.7
คอมพิวเตอร์	21,732	22.5	24.2	18.8
ตู้เย็น ตู้แช่	86,606	89.7	89.5	90.0
ไมโครเวฟ เตาอบ	13,543	14.0	15.7	10.5
เครื่องซักผ้า	58,647	60.7	61.9	58.1
เครื่องปรับอากาศ	15,274	15.8	17.9	11.4
รถส่วนบุคคล รถปิกอัพ รถตู้	32,380	33.5	34.5	31.4
รถจักรยานยนต์	82,481	85.4	85.0	86.3
รถแทรกเตอร์ 4 ล้อ	7,212	7.5	7.0	8.4
รถไถ 2 ล้อ (รถไถเดินตาม)	24,503	25.4	23.3	29.9
การมีอุปกรณ์เทคโนโลยีในครัวเรือน	96,590	100.0	100.0	100.0
เคเบิลทีวี	5,633	5.8	7.1	3.2
จานดาวเทียม	41,289	42.8	45.5	36.9
อินเทอร์เน็ต	6,479	6.7	7.8	4.3

ตารางสถิติ

ตารางประชากร

สารบัญตารางสถิติ

ตารางประชากร

- ตารางที่ 1 ประชากรจำแนกตามเพศ ครั้วเรือนจำแนกตามประเภทของครั้วเรือน อำเภอ และเขตการปกครอง
- ตารางที่ 2 ประชากรจำแนกอายุรายปี เพศ และเขตการปกครอง
- ตารางที่ 3 ประชากรจำแนกตามกลุ่มอายุ เพศ อำเภอ และเขตการปกครอง
- ตารางที่ 4 ประชากรจำแนกตามศาสนา เพศ และเขตการปกครอง
- ตารางที่ 5 ประชากรจำแนกตามสัญชาติ เพศ และเขตการปกครอง
- ตารางที่ 6 ประชากรจำแนกตามภาษาที่ใช้พูดในครั้วเรือน เพศ และเขตการปกครอง
- ตารางที่ 7 ประชากรอายุ 3 ปีขึ้นไป จำแนกตามระดับชั้นที่กำลังเรียน กลุ่มอายุ เพศ และเขตการปกครอง
- ตารางที่ 8 ประชากรอายุ 3 ปีขึ้นไป จำแนกตามระดับชั้นที่เรียนสำเร็จ กลุ่มอายุ เพศ และเขตการปกครอง
- ตารางที่ 9 ประชากรอายุ 10 ปีขึ้นไป จำแนกตามการอ่านออกเขียนได้ กลุ่มอายุ เพศ และเขตการปกครอง
- ตารางที่ 10 ประชากรอายุ 13 ปีขึ้นไป จำแนกตามสถานภาพสมรส กลุ่มอายุ เพศ และเขตการปกครอง
- ตารางที่ 11 หญิงเคยสมรสอายุ 13 ปีขึ้นไป จำแนกตามจำนวนบุตรเกิดรอด จำนวนบุตรเกิดรอดโดยเฉลี่ย กลุ่มอายุของหญิง และเขตการปกครอง
- ตารางที่ 12 หญิงเคยสมรสอายุ 13 ปีขึ้นไป จำแนกตามจำนวนบุตรที่มีชีวิตอยู่ จำนวนบุตรที่มีชีวิตอยู่โดยเฉลี่ย กลุ่มอายุของหญิง และเขตการปกครอง
- ตารางที่ 13 ประชากรจำแนกตามลักษณะความพิการ เพศ และเขตการปกครอง
- ตารางที่ 14 ประชากรอายุ 15 ปีขึ้นไปทำงานในรอบปี จำแนกตามหมวดอาชีพ กลุ่มอายุ เพศ และเขตการปกครอง
- ตารางที่ 15 ประชากรอายุ 15 ปีขึ้นไปทำงานในรอบปี จำแนกตามหมวดอุตสาหกรรม กลุ่มอายุ เพศ และเขตการปกครอง
- ตารางที่ 16 ประชากรอายุ 15 ปีขึ้นไปทำงานในรอบปี จำแนกตามสถานภาพการทำงาน กลุ่มอายุ เพศ และเขตการปกครอง
- ตารางที่ 17 ประชากรจำแนกตามสถานที่เกิด เพศ และเขตการปกครอง
- ตารางที่ 18 ประชากรจำแนกตามลักษณะการย้ายถิ่น เพศ และเขตการปกครอง
- ตารางที่ 19 ประชากรที่ย้ายถิ่นภายใน 5 ปี จำแนกตามสถานที่อยู่ก่อนย้าย กลุ่มอายุ และเพศ
- ตารางที่ 20 ประชากรที่ย้ายถิ่นภายใน 5 ปี จำแนกตามเหตุผลของการย้ายถิ่น เพศ และเขตการปกครอง
- ตารางที่ 21 ประชากรจำแนกตามการมีชื่อในทะเบียนบ้าน เพศ และเขตการปกครอง
- ตารางที่ 22 ครั้วเรือนส่วนบุคคลจำแนกตามกลุ่มอายุของหัวหน้าครั้วเรือน เพศ และเขตการปกครอง

ตารางที่ 1 ประชากร จำแนกตามเพศ ครั้วเรือน จำแนกตามประเภทของครั้วเรือน อำเภอ และเขตการปกครอง

Table 1 Population by sex, household by type of households, amphoe and area

อำเภอ และเขตการปกครอง	ประชากร			ประชากรในครั้วเรือนส่วนบุคคล			ประชากรในครั้วเรือนกลุ่มบุคคล			จำนวนครั้วเรือน			จำนวนประชากร เฉลี่ยต่อครั้วเรือน ส่วนบุคคล Population per private household	Amphoe and area
	Population			Population in private households			Population in collective households			Number of households				
	รวม Total	ชาย Male	หญิง Female	รวม Total	ชาย Male	หญิง Female	รวม Total	ชาย Male	หญิง Female	รวม Total	ส่วนบุคคล Private households	กลุ่มบุคคล Collective households		
ยอดรวม	305,587	146,476	159,111	299,171	141,594	157,577	6,415	4,881	1,534	97,000	96,590	410	3.1	Total
ในเขตเทศบาล	205,456	97,373	108,083	201,674	94,418	107,256	3,782	2,955	827	66,165	65,914	251	3.1	Municipal area
นอกเขตเทศบาล	100,131	49,103	51,028	97,497	47,176	50,321	2,633	1,926	707	30,835	30,676	159	3.2	Non-municipal area
อำเภอเมืองชัยนาท	67,918	32,980	34,938	64,833	30,904	33,929	3,086	2,076	1,010	21,060	20,977	83	3.1	Amphoe Mueang Chai Nat
ในเขตเทศบาล	47,056	22,725	24,331	45,228	21,392	23,836	1,828	1,333	495	15,252	15,197	55	3.0	Municipal area
นอกเขตเทศบาล	20,862	10,255	10,607	19,605	9,512	10,093	1,258	743	515	5,808	5,780	28	3.4	Non-municipal area
อำเภอมโนรมย์	29,974	14,589	15,385	29,101	13,947	15,154	872	642	230	9,140	9,100	40	3.2	Amphoe Manorom
ในเขตเทศบาล	11,605	5,485	6,120	11,091	5,159	5,932	513	326	187	3,599	3,584	15	3.1	Municipal area
นอกเขตเทศบาล	18,369	9,104	9,265	18,010	8,788	9,222	359	316	43	5,541	5,516	25	3.3	Non-municipal area
อำเภอวัดสิงห์	22,857	11,092	11,765	22,513	10,758	11,755	344	334	10	7,841	7,810	31	2.9	Amphoe Wat Sing
ในเขตเทศบาล	9,814	4,680	5,134	9,739	4,605	5,134	75	75	-	3,311	3,303	8	2.9	Municipal area
นอกเขตเทศบาล	13,043	6,412	6,631	12,774	6,153	6,621	269	259	10	4,530	4,507	23	2.8	Non-municipal area
อำเภอสรรพยา	41,666	19,708	21,958	41,336	19,392	21,944	330	316	14	13,271	13,223	48	3.1	Amphoe Sapphaya
ในเขตเทศบาล	37,330	17,705	19,625	37,023	17,412	19,611	307	293	14	12,272	12,226	46	3.0	Municipal area
นอกเขตเทศบาล	4,336	2,003	2,333	4,313	1,980	2,333	23	23	-	999	997	2	4.3	Non-municipal area
อำเภอสรรคบุรี	60,184	28,216	31,968	59,603	27,671	31,932	580	545	35	18,825	18,749	76	3.2	Amphoe Sankaburi
ในเขตเทศบาล	53,271	24,932	28,339	52,773	24,463	28,310	498	469	29	16,902	16,834	68	3.1	Municipal area
นอกเขตเทศบาล	6,913	3,284	3,629	6,830	3,208	3,622	82	76	6	1,923	1,915	8	3.6	Non-municipal area
อำเภอหันคา	50,728	24,427	26,301	49,883	23,799	26,084	844	627	217	15,495	15,416	79	3.2	Amphoe Hankha
ในเขตเทศบาล	30,132	14,230	15,902	29,715	13,910	15,805	417	320	97	9,267	9,231	36	3.2	Municipal area
นอกเขตเทศบาล	20,596	10,197	10,399	20,168	9,889	10,279	427	307	120	6,228	6,185	43	3.3	Non-municipal area
อำเภอหนองมะโมง	17,465	8,330	9,135	17,281	8,154	9,127	185	176	9	6,022	5,994	28	2.9	Amphoe Nong Mamong
ในเขตเทศบาล	10,435	4,933	5,502	10,328	4,828	5,500	108	105	3	3,600	3,586	14	2.9	Municipal area
นอกเขตเทศบาล	7,030	3,397	3,633	6,953	3,326	3,627	77	71	6	2,422	2,408	14	2.9	Non-municipal area
อำเภอเนินขาม	14,795	7,134	7,661	14,621	6,969	7,652	174	165	9	5,346	5,321	25	2.7	Amphoe Noen Kham
ในเขตเทศบาล	5,813	2,683	3,130	5,777	2,649	3,128	36	34	2	1,962	1,953	9	3.0	Municipal area
นอกเขตเทศบาล	8,982	4,451	4,531	8,844	4,320	4,524	138	131	7	3,384	3,368	16	2.6	Non-municipal area

ตารางที่ 2 ประชากร จำแนกตามอายุรายปี เพศ และเขตการปกครอง

Table 2 Population by single year of age, sex and area

อายุรายปี	ประชากร Population			ในเขตเทศบาล Municipal area			นอกเขตเทศบาล Non-municipal area			Single year of age
	รวม Total	ชาย Male	หญิง Female	รวม Total	ชาย Male	หญิง Female	รวม Total	ชาย Male	หญิง Female	
ยอดรวม	305,587	146,476	159,111	205,456	97,373	108,083	100,131	49,103	51,028	Total
ส่วนร้อย	100.0	47.9	52.1	100.0	47.4	52.6	100.0	49.0	51.0	Percent
ต่ำกว่า 1	3,230	1,653	1,577	2,087	1,055	1,032	1,143	598	545	Under 1
1	3,121	1,635	1,486	2,059	1,066	992	1,063	569	494	1
2	3,446	1,815	1,631	2,300	1,220	1,080	1,145	595	551	2
3	3,733	1,940	1,793	2,446	1,265	1,180	1,287	674	613	3
4	3,821	1,948	1,873	2,542	1,290	1,252	1,279	658	621	4
5	3,551	1,814	1,738	2,386	1,200	1,186	1,165	613	552	5
6	3,614	1,838	1,776	2,350	1,169	1,181	1,265	670	595	6
7	3,645	1,908	1,738	2,361	1,220	1,141	1,285	687	597	7
8	3,729	1,853	1,876	2,396	1,196	1,200	1,333	657	676	8
9	3,661	1,882	1,780	2,367	1,203	1,164	1,294	679	616	9
10	3,892	1,986	1,906	2,593	1,322	1,271	1,299	665	635	10
11	4,058	2,102	1,956	2,662	1,381	1,282	1,396	722	675	11
12	4,430	2,247	2,183	2,856	1,455	1,401	1,575	792	782	12
13	4,773	2,495	2,277	3,012	1,538	1,474	1,761	958	803	13
14	4,652	2,373	2,279	2,999	1,537	1,462	1,653	835	817	14
15	4,586	2,349	2,237	2,992	1,535	1,457	1,594	814	780	15
16	4,104	2,073	2,030	2,714	1,372	1,343	1,390	702	688	16
17	4,536	2,376	2,161	3,040	1,592	1,448	1,496	783	713	17
18	4,175	2,182	1,994	2,793	1,450	1,344	1,382	732	650	18
19	3,536	1,879	1,657	2,373	1,241	1,132	1,163	638	525	19
20	3,403	1,831	1,572	2,343	1,254	1,089	1,060	577	483	20
21	2,804	1,478	1,326	1,907	990	917	897	487	409	21

ตารางที่ 2 ประชากร จำแนกตามอายุรายปี เพศ และเขตการปกครอง (ต่อ)

Table 2 Population by single year of age, sex and area (Contd.)

อายุรายปี	ประชากร Population			ในเขตเทศบาล Municipal area			นอกเขตเทศบาล Non-municipal area			Single year of age
	รวม Total	ชาย Male	หญิง Female	รวม Total	ชาย Male	หญิง Female	รวม Total	ชาย Male	หญิง Female	
22	2,745	1,427	1,317	1,806	945	861	939	482	457	22
23	2,860	1,456	1,403	1,924	1,000	924	936	457	479	23
24	2,795	1,413	1,382	1,869	924	944	927	489	438	24
25	3,363	1,760	1,603	2,165	1,135	1,030	1,198	625	573	25
26	2,952	1,533	1,419	1,993	1,044	949	959	489	470	26
27	3,193	1,575	1,618	2,030	991	1,040	1,162	585	578	27
28	3,223	1,648	1,574	2,192	1,120	1,072	1,031	529	502	28
29	3,221	1,625	1,596	2,165	1,135	1,031	1,056	490	565	29
30	3,817	1,945	1,873	2,562	1,289	1,274	1,255	656	599	30
31	3,289	1,666	1,623	2,249	1,142	1,107	1,041	525	516	31
32	3,506	1,712	1,794	2,320	1,124	1,196	1,186	588	598	32
33	3,916	1,952	1,964	2,628	1,299	1,330	1,288	653	635	33
34	3,814	1,889	1,925	2,550	1,259	1,291	1,264	630	633	34
35	4,200	2,041	2,159	2,771	1,321	1,450	1,429	720	709	35
36	3,927	1,932	1,995	2,560	1,239	1,321	1,367	693	674	36
37	3,937	1,932	2,005	2,615	1,262	1,353	1,322	670	652	37
38	4,146	1,981	2,166	2,690	1,259	1,432	1,456	722	734	38
39	4,541	2,175	2,367	2,996	1,415	1,581	1,546	760	786	39
40	4,910	2,302	2,609	3,194	1,458	1,736	1,716	844	872	40
41	4,336	2,110	2,226	2,883	1,377	1,506	1,453	733	720	41
42	5,103	2,385	2,718	3,394	1,601	1,793	1,709	784	925	42
43	4,852	2,251	2,602	3,182	1,472	1,710	1,670	778	892	43
44	4,981	2,261	2,720	3,318	1,487	1,832	1,663	774	888	44
45	5,880	2,698	3,182	3,917	1,756	2,161	1,963	943	1,021	45
46	5,289	2,526	2,763	3,525	1,623	1,902	1,764	903	862	46

ตารางที่ 2 ประชากร จำแนกตามอายุรายปี เพศ และเขตการปกครอง (ต่อ)

Table 2 Population by single year of age, sex and area (Contd.)

อายุรายปี	ประชากร Population			ในเขตเทศบาล Municipal area			นอกเขตเทศบาล Non-municipal area			Single year of age
	รวม Total	ชาย Male	หญิง Female	รวม Total	ชาย Male	หญิง Female	รวม Total	ชาย Male	หญิง Female	
47	5,051	2,392	2,659	3,413	1,584	1,829	1,638	809	829	47
48	5,778	2,659	3,119	3,976	1,815	2,161	1,802	843	958	48
49	5,345	2,451	2,894	3,638	1,655	1,983	1,707	796	911	49
50	5,236	2,359	2,877	3,523	1,593	1,931	1,713	766	947	50
51	5,010	2,312	2,699	3,366	1,507	1,859	1,644	805	839	51
52	4,911	2,284	2,628	3,304	1,521	1,784	1,607	763	844	52
53	5,089	2,264	2,826	3,527	1,545	1,981	1,563	719	844	53
54	4,720	2,142	2,578	3,260	1,443	1,817	1,460	699	760	54
55	4,845	2,081	2,765	3,357	1,445	1,912	1,488	636	853	55
56	4,401	1,968	2,433	3,059	1,366	1,693	1,342	602	741	56
57	4,312	1,965	2,348	3,002	1,329	1,673	1,310	636	674	57
58	4,370	2,076	2,294	3,025	1,430	1,595	1,345	646	699	58
59	4,087	1,874	2,213	2,863	1,278	1,585	1,224	596	628	59
60	4,382	1,921	2,461	3,018	1,290	1,728	1,364	631	733	60
61	3,550	1,621	1,929	2,431	1,118	1,313	1,119	503	616	61
62	3,312	1,601	1,711	2,292	1,075	1,216	1,021	526	495	62
63	3,365	1,519	1,847	2,329	1,029	1,300	1,036	490	547	63
64	2,638	1,175	1,463	1,860	827	1,033	777	348	430	64
65	2,913	1,276	1,636	2,027	872	1,154	886	404	482	65
66	2,596	1,195	1,400	1,821	839	982	775	356	419	66
67	2,443	1,108	1,335	1,712	767	945	731	341	390	67
68	2,800	1,248	1,553	1,951	857	1,094	849	390	459	68
69	2,292	1,027	1,265	1,545	677	868	746	350	397	69
70	2,580	1,147	1,433	1,755	778	977	825	370	456	70
71	2,498	1,124	1,374	1,736	761	975	762	363	400	71

ตารางที่ 2 ประชากร จำแนกตามอายุรายปี เพศ และเขตการปกครอง (ต่อ)

Table 2 Population by single year of age, sex and area (Contd.)

อายุรายปี	ประชากร Population			ในเขตเทศบาล Municipal area			นอกเขตเทศบาล Non-municipal area			Single year of age
	รวม Total	ชาย Male	หญิง Female	รวม Total	ชาย Male	หญิง Female	รวม Total	ชาย Male	หญิง Female	
72	2,433	1,062	1,371	1,692	730	962	742	333	409	72
73	2,424	1,018	1,407	1,703	706	997	721	312	409	73
74	2,296	1,006	1,290	1,595	679	916	701	328	374	74
75	2,051	891	1,160	1,483	640	843	568	252	316	75
76	1,914	838	1,076	1,355	558	797	559	280	279	76
77	1,557	653	904	1,057	429	628	500	224	276	77
78	1,701	702	1,000	1,197	494	702	505	207	297	78
79	1,263	511	752	874	355	518	390	156	234	79
80	1,235	520	716	853	360	492	383	159	224	80
81	1,011	407	604	710	279	432	301	129	172	81
82	1,054	440	614	756	315	441	298	125	173	82
83	861	330	531	599	224	375	262	106	156	83
84	783	303	479	552	226	326	231	78	153	84
85	632	231	401	442	162	281	190	70	120	85
86	536	197	339	374	129	245	162	69	93	86
87	509	177	332	371	130	242	137	47	90	87
88	307	105	202	212	69	143	96	36	60	88
89	258	98	160	172	73	99	86	26	61	89
90	234	81	153	144	49	94	90	31	59	90
91	115	47	69	81	30	51	35	17	18	91
92	116	34	82	86	26	59	31	8	23	92
93	111	38	73	82	25	57	30	13	16	93
94	90	25	65	65	19	46	25	6	19	94
95	57	19	38	40	17	23	18	3	15	95
96	48	16	32	30	6	24	18	10	8	96

ตารางที่ 5 ประชากร จำแนกตามสัญชาติ เพศ และเขตการปกครอง

Table 5 Population by nationality, sex and area

สัญชาติ	ประชากร Population			ในเขตเทศบาล Municipal area			นอกเขตเทศบาล Non-municipal area			Nationality
	รวม Total	ชาย Male	หญิง Female	รวม Total	ชาย Male	หญิง Female	รวม Total	ชาย Male	หญิง Female	
ยอดรวม	305,587	146,476	159,111	205,456	97,373	108,083	100,131	49,103	51,028	Total
ไทย	302,485	144,746	157,738	203,832	96,496	107,336	98,652	48,250	50,402	Thailand
เอเชีย	2,601	1,398	1,203	1,411	695	716	1,189	703	486	Asia
บังคลาเทศ	49	17	32	47	16	31	2	1	1	Bangladesh
จีน	323	163	161	288	151	137	35	12	24	China
กัมพูชา	122	90	31	100	69	31	21	21	-	Cambodia
ฮ่องกง	7	7	-	7	7	-	-	-	-	Hong Kong
อินเดีย	62	53	10	57	48	10	5	5	-	India
อินโดนีเซีย	-	-	-	-	-	-	-	-	-	Indonesia
อิหร่าน	-	-	-	-	-	-	-	-	-	Iran
ญี่ปุ่น	4	4	-	4	4	-	-	-	-	Japan
ลาว	127	26	101	77	14	62	51	12	38	Lao
พม่า	1,898	1,038	860	824	387	438	1,073	651	422	Myanmar
มาเลเซีย	-	-	-	-	-	-	-	-	-	Malaysia
ปากีสถาน	-	-	-	-	-	-	-	-	-	Pakistan
ฟิลิปปินส์	7	-	7	7	-	7	-	-	-	Philippines
เกาหลีใต้	-	-	-	-	-	-	-	-	-	Republic of Korea
สิงคโปร์	-	-	-	-	-	-	-	-	-	Singapore
ไต้หวัน	-	-	-	-	-	-	-	-	-	Taiwan
เวียดนาม	1	-	1	-	-	-	1	-	1	Vietnam
อื่น ๆ	-	-	-	-	-	-	-	-	-	Others
อเมริกา	17	15	2	12	10	2	5	5	-	America
เม็กซิโก	-	-	-	-	-	-	-	-	-	Mexico
บราซิล	-	-	-	-	-	-	-	-	-	Brazil
แคนาดา	-	-	-	-	-	-	-	-	-	Canada
สหรัฐอเมริกา	15	13	2	10	7	2	5	5	-	U.S.A.
อื่น ๆ	2	2	-	2	2	-	-	-	-	Others

ตารางที่ 6 ประชากรอายุ 5 ปีขึ้นไป จำแนกตามภาษาที่ใช้พูดในครัวเรือน เพศ และเขตการปกครอง (ต่อ)

Table 6 Population 5 years of age and over by usual languages spoken at home, sex and area (Contd.)

ภาษาที่ใช้พูด ในครัวเรือน	ประชากร Population			ในเขตเทศบาล Municipal area			นอกเขตเทศบาล Non-municipal area			Usual languages spoken at home
	รวม	ชาย	หญิง	รวม	ชาย	หญิง	รวม	ชาย	หญิง	
	Total	Male	Female	Total	Male	Female	Total	Male	Female	
อินโดนีเซีย	-	-	-	-	-	-	-	-	-	Indonesia
อินเดีย/ฮินดี	35	25	10	35	25	10	-	-	-	Indai/Hindi
อาหรับ	-	-	-	-	-	-	-	-	-	Arub
ภาษาอื่นๆ ที่ใช้พูดในทวีปเอเชีย	-	-	-	-	-	-	-	-	-	Others language in Asia
อังกฤษ	366	187	179	257	138	120	109	50	59	English
เยอรมัน	2	1	1	-	-	-	2	1	1	German
กรีก	-	-	-	-	-	-	-	-	-	Greek
สเปน	-	-	-	-	-	-	-	-	-	Spanish
โปแลนด์ (โปแลนด์)	-	-	-	-	-	-	-	-	-	Polish
ปอร์ตุเกส	-	-	-	-	-	-	-	-	-	Portugal
รัสเซีย	-	-	-	-	-	-	-	-	-	Russian
สวีดิช	-	-	-	-	-	-	-	-	-	Swedish
ฟินแลนด์	-	-	-	-	-	-	-	-	-	Finnish
ฝรั่งเศส	12	11	1	-	-	-	12	11	1	French
เดนมาร์ก	-	-	-	-	-	-	-	-	-	Danish
อิตาลี	-	-	-	-	-	-	-	-	-	Italian
ฮังการี	-	-	-	-	-	-	-	-	-	Hungarian
เม็กซิกัน	-	-	-	-	-	-	-	-	-	Mexican
คิวบัน	-	-	-	-	-	-	-	-	-	Cuban
ภาษาอื่นๆ ที่ใช้พูดในทวีปยุโรป/ อเมริกา/ออสเตรเลีย	16	10	6	8	6	2	8	5	3	Others language in Europe, America, Australia
แอฟริกา	-	-	-	-	-	-	-	-	-	Africa
ภาษาอื่นๆ ที่ใช้พูด ในทวีปแอฟริกา	-	-	-	-	-	-	-	-	-	Others language in Africa

ตารางที่ 9 ประชากรอายุ 10 ปีขึ้นไป จำแนกตามการอ่านออกเขียนได้ กลุ่มอายุ เพศ และเขตการปกครอง

Table 9 Population 10 years of age and over by literacy, age group, sex and area

การอ่านออกเขียนได้ เพศ และเขตการปกครอง	รวม Total	กลุ่มอายุ Age group														Literacy, sex and area
		10 - 14	15 - 19	20 - 24	25 - 29	30 - 34	35 - 39	40 - 44	45 - 49	50 - 54	55 - 59	60 - 64	65 - 69	70 ขึ้นไป and over		
ยอดรวม																Total
ภาษาไทย	270,036	21,805	20,937	14,606	15,951	18,342	20,751	24,182	27,342	24,966	22,017	17,247	13,042	28,847	Thai language	
อ่านออกเขียนได้	267,447	21,780	20,812	14,433	15,659	17,954	20,633	24,045	27,299	24,947	21,869	17,165	12,918	27,932	Literate	
อ่านไม่ออกเขียนไม่ได้	2,590	25	125	173	292	388	118	137	43	19	148	82	124	916	Illiterate	
ไม่ทราบ	-	-	-	-	-	-	-	-	-	-	-	-	-	-	Unknown	
ภาษาอื่น ๆ	270,036	21,805	20,937	14,606	15,951	18,342	20,751	24,182	27,342	24,966	22,017	17,247	13,042	28,847	Other languages	
อ่านออกเขียนได้	252,990	21,024	18,655	12,737	13,876	16,226	19,156	22,737	25,952	23,561	21,055	16,740	12,777	28,494	Literate	
อ่านไม่ออกเขียนไม่ได้	16,966	775	2,264	1,859	2,062	2,111	1,585	1,439	1,385	1,405	955	507	266	352	Illiterate	
ไม่ทราบ	80	6	18	10	13	5	10	6	5	-	6	-	-	1	Unknown	
ชาย																Male
ภาษาไทย	128,192	11,203	10,858	7,605	8,141	9,164	10,059	11,308	12,726	11,360	9,964	7,837	5,854	12,113	Thai language	
อ่านออกเขียนได้	127,052	11,182	10,787	7,493	8,001	8,945	10,005	11,206	12,703	11,355	9,917	7,798	5,795	11,864	Literate	
อ่านไม่ออกเขียนไม่ได้	1,140	21	71	112	139	219	54	102	23	5	47	38	59	250	Illiterate	
ไม่ทราบ	-	-	-	-	-	-	-	-	-	-	-	-	-	-	Unknown	
ภาษาอื่น ๆ	128,192	11,203	10,858	7,605	8,141	9,164	10,059	11,308	12,726	11,360	9,964	7,837	5,854	12,113	Other languages	
อ่านออกเขียนได้	120,080	10,820	9,842	6,830	7,279	8,237	9,338	10,592	12,035	10,612	9,437	7,515	5,673	11,867	Literate	
อ่านไม่ออกเขียนไม่ได้	8,071	381	1,007	770	857	921	713	712	689	747	525	322	180	245	Illiterate	
ไม่ทราบ	41	2	9	5	5	5	8	4	1	-	1	-	-	1	Unknown	
หญิง																Female
ภาษาไทย	141,845	10,602	10,079	7,001	7,811	9,179	10,692	12,874	14,616	13,607	12,053	9,410	7,189	16,734	Thai language	
อ่านออกเขียนได้	140,395	10,598	10,025	6,940	7,658	9,009	10,628	12,839	14,596	13,592	11,952	9,367	7,123	16,068	Literate	
อ่านไม่ออกเขียนไม่ได้	1,450	4	54	61	153	169	64	36	20	14	101	43	66	666	Illiterate	
ไม่ทราบ	-	-	-	-	-	-	-	-	-	-	-	-	-	-	Unknown	
ภาษาอื่น ๆ	141,845	10,602	10,079	7,001	7,811	9,179	10,692	12,874	14,616	13,607	12,053	9,410	7,189	16,734	Other languages	
อ่านออกเขียนได้	132,910	10,204	8,813	5,906	6,597	7,989	9,817	12,146	13,917	12,948	11,618	9,224	7,103	16,627	Literate	
อ่านไม่ออกเขียนไม่ได้	8,895	394	1,257	1,088	1,206	1,190	872	726	696	658	430	186	85	107	Illiterate	
ไม่ทราบ	39	4	9	6	8	-	2	2	3	-	5	-	-	-	Unknown	

ตารางที่ 9 ประชากรอายุ 10 ปีขึ้นไป จำแนกตามการอ่านออกเขียนได้ กลุ่มอายุ เพศ และเขตการปกครอง (ต่อ)

Table 9 Population 10 years of age and over by literacy, age group, sex and area (Contd.)

การอ่านออกเขียนได้ เพศ และเขตการปกครอง	รวม Total	กลุ่มอายุ Age group													Literacy, sex and area
		10 - 14	15 - 19	20 - 24	25 - 29	30 - 34	35 - 39	40 - 44	45 - 49	50 - 54	55 - 59	60 - 64	65 - 69	70 ขึ้นไป and over	
ในเขตเทศบาล															Municipal area
ภาษาไทย	182,164	14,122	13,912	9,848	10,546	12,309	13,631	15,971	18,468	16,981	15,307	11,929	9,056	20,085	Thai language
อ่านออกเขียนได้	180,931	14,114	13,846	9,731	10,434	12,063	13,574	15,932	18,435	16,966	15,225	11,911	9,010	19,690	Literate
อ่านไม่ออกเขียนไม่ได้	1,233	8	67	116	111	246	57	39	34	14	81	18	46	395	Illiterate
ไม่ทราบ	-	-	-	-	-	-	-	-	-	-	-	-	-	-	Unknown
ภาษาอื่น ๆ	182,164	14,122	13,912	9,848	10,546	12,309	13,631	15,971	18,468	16,981	15,307	11,929	9,056	20,085	Other languages
อ่านออกเขียนได้	168,585	13,505	12,082	8,347	8,996	10,614	12,404	14,884	17,302	15,786	14,481	11,489	8,819	19,873	Literate
อ่านไม่ออกเขียนไม่ได้	13,541	612	1,820	1,498	1,542	1,694	1,223	1,083	1,166	1,195	820	440	236	211	Illiterate
ไม่ทราบ	39	5	10	2	7	1	4	4	-	-	5	-	-	1	Unknown
ชาย															Male
ภาษาไทย	85,489	7,232	7,189	5,113	5,424	6,112	6,495	7,394	8,433	7,608	6,848	5,339	4,013	8,290	Thai language
อ่านออกเขียนได้	84,969	7,228	7,155	5,040	5,354	5,991	6,478	7,363	8,417	7,606	6,825	5,324	3,979	8,208	Literate
อ่านไม่ออกเขียนไม่ได้	520	4	34	73	70	121	16	31	16	2	23	15	34	82	Illiterate
ไม่ทราบ	-	-	-	-	-	-	-	-	-	-	-	-	-	-	Unknown
ภาษาอื่น ๆ	85,489	7,232	7,189	5,113	5,424	6,112	6,495	7,394	8,433	7,608	6,848	5,339	4,013	8,290	Other languages
อ่านออกเขียนได้	79,181	6,936	6,408	4,526	4,769	5,407	5,961	6,867	7,854	6,982	6,403	5,068	3,850	8,148	Literate
อ่านไม่ออกเขียนไม่ได้	6,291	294	776	586	652	703	532	526	579	626	444	271	163	140	Illiterate
ไม่ทราบ	17	2	5	1	2	1	1	1	-	-	1	-	-	1	Unknown
หญิง															Female
ภาษาไทย	96,675	6,890	6,723	4,735	5,122	6,197	7,136	8,577	10,036	9,372	8,458	6,590	5,043	11,796	Thai language
อ่านออกเขียนได้	95,963	6,886	6,690	4,691	5,080	6,073	7,095	8,569	10,018	9,360	8,400	6,587	5,031	11,482	Literate
อ่านไม่ออกเขียนไม่ได้	712	4	33	44	42	125	41	8	18	12	58	3	12	314	Illiterate
ไม่ทราบ	-	-	-	-	-	-	-	-	-	-	-	-	-	-	Unknown
ภาษาอื่น ๆ	96,675	6,890	6,723	4,735	5,122	6,197	7,136	8,577	10,036	9,372	8,458	6,590	5,043	11,796	Other languages
อ่านออกเขียนได้	89,404	6,570	5,674	3,821	4,227	5,207	6,443	8,017	9,448	8,803	8,079	6,421	4,969	11,725	Literate
อ่านไม่ออกเขียนไม่ได้	7,250	318	1,044	912	890	990	691	557	587	569	376	169	74	71	Illiterate
ไม่ทราบ	22	2	5	1	5	-	2	2	-	-	4	-	-	-	Unknown

ตารางที่ 9 ประชากรอายุ 10 ปีขึ้นไป จำแนกตามการอ่านออกเขียนได้ กลุ่มอายุ เพศ และเขตการปกครอง (ต่อ)

Table 9 Population 10 years of age and over by literacy, age group, sex and area (Contd.)

การอ่านออกเขียนได้ เพศ และเขตการปกครอง	รวม Total	กลุ่มอายุ Age group														Literacy, sex and area
		10 - 14	15 - 19	20 - 24	25 - 29	30 - 34	35 - 39	40 - 44	45 - 49	50 - 54	55 - 59	60 - 64	65 - 69	70 ขึ้นไป and over		
นอกเขตเทศบาล																Non-municipal area
ภาษาไทย	87,872	7,683	7,025	4,758	5,406	6,033	7,120	8,211	8,874	7,986	6,710	5,318	3,987	8,762	Thai language	
อ่านออกเขียนได้	86,515	7,666	6,966	4,702	5,225	5,891	7,059	8,113	8,865	7,981	6,644	5,254	3,908	8,242	Literate	
อ่านไม่ออกเขียนไม่ได้	1,357	17	58	56	181	143	61	98	9	5	66	63	79	520	Illiterate	
ไม่ทราบ	-	-	-	-	-	-	-	-	-	-	-	-	-	-	Unknown	
ภาษาอื่น ๆ	87,872	7,683	7,025	4,758	5,406	6,033	7,120	8,211	8,874	7,986	6,710	5,318	3,987	8,762	Other languages	
อ่านออกเขียนได้	84,405	7,519	6,573	4,390	4,880	5,612	6,751	7,853	8,650	7,775	6,574	5,250	3,957	8,621	Literate	
อ่านไม่ออกเขียนไม่ได้	3,425	163	444	360	520	418	362	356	219	210	135	68	29	141	Illiterate	
ไม่ทราบ	42	1	8	8	6	4	7	2	5	-	1	-	-	-	Unknown	
ชาย																Male
ภาษาไทย	42,703	3,971	3,669	2,492	2,717	3,052	3,565	3,914	4,294	3,751	3,115	2,498	1,841	3,824	Thai language	
อ่านออกเขียนได้	42,083	3,954	3,631	2,453	2,647	2,954	3,527	3,843	4,286	3,749	3,092	2,474	1,816	3,656	Literate	
อ่านไม่ออกเขียนไม่ได้	619	17	37	39	70	98	38	71	7	2	23	23	25	168	Illiterate	
ไม่ทราบ	-	-	-	-	-	-	-	-	-	-	-	-	-	-	Unknown	
ภาษาอื่น ๆ	42,703	3,971	3,669	2,492	2,717	3,052	3,565	3,914	4,294	3,751	3,115	2,498	1,841	3,824	Other languages	
อ่านออกเขียนได้	40,899	3,884	3,434	2,304	2,510	2,830	3,377	3,725	4,182	3,630	3,034	2,447	1,823	3,719	Literate	
อ่านไม่ออกเขียนไม่ได้	1,779	87	231	184	205	218	181	187	111	121	81	51	18	105	Illiterate	
ไม่ทราบ	24	-	4	4	2	4	7	2	1	-	-	-	-	-	Unknown	
หญิง																Female
ภาษาไทย	45,169	3,712	3,356	2,266	2,689	2,981	3,555	4,297	4,581	4,234	3,595	2,820	2,146	4,938	Thai language	
อ่านออกเขียนได้	44,432	3,712	3,335	2,249	2,578	2,937	3,532	4,270	4,578	4,232	3,552	2,780	2,092	4,586	Literate	
อ่านไม่ออกเขียนไม่ได้	737	-	21	17	111	45	23	28	2	2	43	40	53	352	Illiterate	
ไม่ทราบ	-	-	-	-	-	-	-	-	-	-	-	-	-	-	Unknown	
ภาษาอื่น ๆ	45,169	3,712	3,356	2,266	2,689	2,981	3,555	4,297	4,581	4,234	3,595	2,820	2,146	4,938	Other languages	
อ่านออกเขียนได้	43,506	3,635	3,139	2,085	2,370	2,782	3,374	4,129	4,469	4,145	3,540	2,803	2,134	4,902	Literate	
อ่านไม่ออกเขียนไม่ได้	1,646	76	213	176	316	200	181	169	109	89	54	17	12	36	Illiterate	
ไม่ทราบ	18	1	4	4	3	-	-	-	3	-	1	-	-	-	Unknown	

ตารางที่ 10 ประชากรอายุ 13 ปีขึ้นไป จำแนกตามสถานภาพสมรส กลุ่มอายุ เพศ และเขตการปกครอง

Table 10 Population 13 years of age and over by marital status, age group, sex and area

กลุ่มอายุ เพศ และเขตการปกครอง	รวม Total	สถานภาพสมรส Marital status							ไม่ทราบ สถานภาพสมรส Unknown marital status	Age group, sex and area
		โสด Single	เคยสมรส Ever-married					ไม่ทราบ Unknown		
			รวม Total	สมรส Currently married	หม้าย Widowed	หย่า Divorced	แยกกันอยู่ Separated			
ยอดรวม	257,656	61,031	196,022	155,447	25,654	3,324	9,471	2,126	603	Total
13 - 14	9,424	9,260	164	92	1	1	1	69	-	13 - 14
15 - 19	20,937	17,930	3,007	2,545	13	13	164	272	-	15 - 19
20 - 24	14,606	7,752	6,854	5,999	71	65	438	282	-	20 - 24
25 - 29	15,951	5,572	10,380	9,195	93	146	678	269	-	25 - 29
30 - 34	18,342	4,406	13,871	12,206	214	266	905	281	65	30 - 34
35 - 39	20,751	3,523	17,176	15,065	403	400	1,071	236	52	35 - 39
40 - 44	24,182	2,905	21,228	18,399	800	483	1,306	240	49	40 - 44
45 - 49	27,342	2,638	24,644	21,224	1,312	548	1,413	148	61	45 - 49
50 - 54	24,966	2,178	22,733	19,167	1,911	504	1,064	86	56	50 - 54
55 - 59	22,017	1,660	20,294	16,650	2,392	326	854	72	62	55 - 59
60 - 64	17,247	1,126	16,054	12,317	2,919	215	551	51	67	60 - 64
65 - 69	13,042	762	12,229	8,677	2,948	142	433	30	51	65 - 69
70 - 74	12,232	596	11,591	7,197	3,960	118	295	21	45	70 - 74
75 - 79	8,487	385	8,062	4,140	3,671	48	180	23	40	75 - 79
80 - 84	4,943	193	4,730	1,839	2,762	28	79	21	20	80 - 84
85 ขึ้นไป	3,186	146	3,006	735	2,184	22	39	26	35	85 and over

ตารางที่ 10 ประชากรอายุ 13 ปีขึ้นไป จำแนกตามสถานภาพสมรส กลุ่มอายุ เพศ และเขตการปกครอง (ต่อ)

Table 10 Population 13 years of age and over by marital status, age group, sex and area (Contd.)

กลุ่มอายุ เพศ และเขตการปกครอง	รวม Total	สถานภาพสมรส Marital status							ไม่ทราบ สถานภาพสมรส Unknown marital status	Age group, sex and area
		โสด Single	เคยสมรส Ever-married					ไม่ทราบ Unknown		
			รวม Total	สมรส Currently married	หม้าย Widowed	หย่า Divorced	แยกกันอยู่ Separated			
ชาย	121,856	33,778	87,516	75,862	5,902	1,062	3,577	1,113	562	Male
13 - 14	4,868	4,804	63	26	-	1	-	36	-	13 - 14
15 - 19	10,858	9,910	948	783	5	2	36	122	-	15 - 19
20 - 24	7,605	4,934	2,671	2,387	12	12	109	151	-	20 - 24
25 - 29	8,141	3,599	4,542	4,088	30	50	237	137	-	25 - 29
30 - 34	9,164	2,822	6,277	5,561	66	99	368	183	65	30 - 34
35 - 39	10,059	2,273	7,734	6,936	108	148	401	140	52	35 - 39
40 - 44	11,308	1,687	9,573	8,623	175	159	485	131	48	40 - 44
45 - 49	12,726	1,332	11,336	10,271	282	172	542	69	59	45 - 49
50 - 54	11,360	886	10,418	9,403	409	155	413	37	56	50 - 54
55 - 59	9,964	544	9,357	8,460	448	87	332	30	62	55 - 59
60 - 64	7,837	317	7,459	6,536	633	57	213	20	61	60 - 64
65 - 69	5,854	254	5,556	4,696	622	53	172	13	44	65 - 69
70 - 74	5,357	196	5,121	4,053	897	33	131	6	41	70 - 74
75 - 79	3,595	107	3,457	2,428	926	14	78	11	31	75 - 79
80 - 84	2,000	59	1,925	1,151	714	12	42	7	15	80 - 84
85 ขึ้นไป	1,161	55	1,077	459	574	7	19	17	29	85 and over

ตารางที่ 10 ประชากรอายุ 13 ปีขึ้นไป จำแนกตามสถานภาพสมรส กลุ่มอายุ เพศ และเขตการปกครอง (ต่อ)

Table 10 Population 13 years of age and over by marital status, age group, sex and area (Contd.)

กลุ่มอายุ เพศ และเขตการปกครอง	รวม Total	สถานภาพสมรส Marital status							ไม่ทราบ สถานภาพสมรส Unknown marital status	Age group, sex and area
		โสด Single	เคยสมรส Ever-married					ไม่ทราบ Unknown		
			รวม Total	สมรส Currently married	หม้าย Widowed	หย่า Divorced	แยกกันอยู่ Separated			
หญิง	135,800	27,253	108,506	79,585	19,752	2,262	5,894	1,014	41	Female
13 - 14	4,557	4,456	101	66	1	-	1	32	-	13 - 14
15 - 19	10,079	8,020	2,059	1,762	8	11	128	150	-	15 - 19
20 - 24	7,001	2,818	4,183	3,612	58	52	329	131	-	20 - 24
25 - 29	7,811	1,973	5,837	5,106	62	96	441	131	-	25 - 29
30 - 34	9,179	1,585	7,594	6,644	148	167	537	98	-	30 - 34
35 - 39	10,692	1,250	9,442	8,129	295	252	669	96	-	35 - 39
40 - 44	12,874	1,218	11,655	9,776	625	324	821	109	1	40 - 44
45 - 49	14,616	1,306	13,308	10,953	1,029	376	871	78	2	45 - 49
50 - 54	13,607	1,291	12,315	9,764	1,502	349	651	49	-	50 - 54
55 - 59	12,053	1,116	10,937	8,190	1,944	239	521	42	-	55 - 59
60 - 64	9,410	809	8,595	5,781	2,286	158	339	31	6	60 - 64
65 - 69	7,189	508	6,673	3,981	2,326	88	262	17	7	65 - 69
70 - 74	6,874	400	6,470	3,144	3,063	85	163	15	5	70 - 74
75 - 79	4,891	278	4,605	1,712	2,746	34	102	12	8	75 - 79
80 - 84	2,943	134	2,804	689	2,049	16	37	14	5	80 - 84
85 ขึ้นไป	2,025	90	1,929	276	1,609	14	20	8	6	85 and over

ตารางที่ 10 ประชากรอายุ 13 ปีขึ้นไป จำแนกตามสถานภาพสมรส กลุ่มอายุ เพศ และเขตการปกครอง (ต่อ)

Table 10 Population 13 years of age and over by marital status, age group, sex and area (Contd.)

กลุ่มอายุ เพศ และเขตการปกครอง	รวม Total	สถานภาพสมรส Marital status							ไม่ทราบ สถานภาพสมรส Unknown marital status	Age group, sex and area
		โสด Single	เคยสมรส Ever-married					ไม่ทราบ Unknown		
			รวม Total	สมรส Currently married	หม้าย Widowed	หย่า Divorced	แยกกันอยู่ Separated			
ในเขตเทศบาล	174,053	41,904	131,727	103,702	17,809	2,339	6,447	1,430	423	Municipal area
13 - 14	6,011	5,905	106	60	1	1	1	42	-	13 - 14
15 - 19	13,912	11,994	1,918	1,623	8	9	115	164	-	15 - 19
20 - 24	9,848	5,401	4,447	3,853	50	45	311	188	-	20 - 24
25 - 29	10,546	3,899	6,647	5,868	64	94	434	187	-	25 - 29
30 - 34	12,309	3,130	9,127	7,993	152	176	616	191	52	30 - 34
35 - 39	13,631	2,477	11,114	9,658	282	276	734	164	40	35 - 39
40 - 44	15,971	2,057	13,874	12,000	552	334	835	153	39	40 - 44
45 - 49	18,468	1,889	16,531	14,091	930	395	999	117	49	45 - 49
50 - 54	16,981	1,550	15,388	12,908	1,323	377	723	57	42	50 - 54
55 - 59	15,307	1,203	14,069	11,514	1,669	235	594	56	35	55 - 59
60 - 64	11,929	822	11,065	8,489	1,999	158	383	36	43	60 - 64
65 - 69	9,056	584	8,436	6,045	1,992	93	282	24	36	65 - 69
70 - 74	8,481	466	7,980	4,923	2,754	78	209	16	35	70 - 74
75 - 79	5,965	291	5,648	2,891	2,585	28	131	13	26	75 - 79
80 - 84	3,469	136	3,315	1,296	1,927	23	54	14	19	80 - 84
85 ขึ้นไป	2,170	100	2,063	490	1,522	16	28	7	7	85 and over

ตารางที่ 10 ประชากรอายุ 13 ปีขึ้นไป จำแนกตามสถานภาพสมรส กลุ่มอายุ เพศ และเขตการปกครอง (ต่อ)

Table 10 Population 13 years of age and over by marital status, age group, sex and area (Contd.)

กลุ่มอายุ เพศ และเขตการปกครอง	รวม Total	สถานภาพสมรส Marital status							ไม่ทราบ สถานภาพสมรส Unknown marital status	Age group, sex and area
		โสด Single	เคยสมรส Ever-married					ไม่ทราบ Unknown		
			รวม Total	สมรส Currently married	หม้าย Widowed	หย่า Divorced	แยกกันอยู่ Separated			
ชาย	81,332	22,753	58,190	50,338	4,036	730	2,356	729	389	Male
13 - 14	3,075	3,038	37	16	-	1	-	20	-	13 - 14
15 - 19	7,189	6,584	606	510	5	2	24	65	-	15 - 19
20 - 24	5,113	3,361	1,752	1,557	10	10	73	102	-	20 - 24
25 - 29	5,424	2,511	2,913	2,623	22	33	141	95	-	25 - 29
30 - 34	6,112	1,952	4,108	3,627	50	64	247	119	52	30 - 34
35 - 39	6,495	1,569	4,886	4,352	80	89	269	96	40	35 - 39
40 - 44	7,394	1,157	6,199	5,587	110	109	302	91	38	40 - 44
45 - 49	8,433	919	7,468	6,727	196	127	362	57	46	45 - 49
50 - 54	7,608	582	6,984	6,289	284	109	278	24	42	50 - 54
55 - 59	6,848	381	6,432	5,805	309	62	233	23	35	55 - 59
60 - 64	5,339	211	5,091	4,477	417	41	144	12	37	60 - 64
65 - 69	4,013	194	3,788	3,227	410	34	106	11	31	65 - 69
70 - 74	3,653	144	3,478	2,750	612	24	88	5	31	70 - 74
75 - 79	2,477	76	2,383	1,685	628	10	54	6	18	75 - 79
80 - 84	1,404	43	1,346	806	505	10	23	4	14	80 - 84
85 ขึ้นไป	756	32	719	301	400	6	11	1	5	85 and over

ตารางที่ 10 ประชากรอายุ 13 ปีขึ้นไป จำแนกตามสถานภาพสมรส กลุ่มอายุ เพศ และเขตการปกครอง (ต่อ)

Table 10 Population 13 years of age and over by marital status, age group, sex and area (Contd.)

กลุ่มอายุ เพศ และเขตการปกครอง	รวม Total	สถานภาพสมรส Marital status							ไม่ทราบ สถานภาพสมรส Unknown marital status	Age group, sex and area
		โสด Single	เคยสมรส Ever-married					ไม่ทราบ Unknown		
			รวม Total	สมรส Currently married	หม้าย Widowed	หย่า Divorced	แยกกันอยู่ Separated			
หญิง	92,722	19,151	73,537	53,364	13,773	1,609	4,091	700	34	Female
13 - 14	2,936	2,867	69	45	1	-	1	22	-	13 - 14
15 - 19	6,723	5,411	1,312	1,113	4	6	91	99	-	15 - 19
20 - 24	4,735	2,040	2,695	2,296	40	35	238	85	-	20 - 24
25 - 29	5,122	1,388	3,734	3,245	42	62	293	92	-	25 - 29
30 - 34	6,197	1,178	5,020	4,366	101	112	369	71	-	30 - 34
35 - 39	7,136	908	6,228	5,306	202	187	464	68	-	35 - 39
40 - 44	8,577	901	7,675	6,413	442	225	533	63	1	40 - 44
45 - 49	10,036	970	9,063	7,364	734	268	637	60	2	45 - 49
50 - 54	9,372	968	8,404	6,619	1,039	268	445	33	-	50 - 54
55 - 59	8,458	822	7,636	5,709	1,360	173	361	34	-	55 - 59
60 - 64	6,590	611	5,973	4,012	1,582	117	238	24	6	60 - 64
65 - 69	5,043	390	4,648	2,818	1,582	59	176	13	5	65 - 69
70 - 74	4,828	322	4,502	2,173	2,143	54	121	11	4	70 - 74
75 - 79	3,489	215	3,265	1,207	1,956	18	77	7	8	75 - 79
80 - 84	2,066	93	1,968	491	1,422	13	31	11	5	80 - 84
85 ขึ้นไป	1,414	68	1,344	189	1,122	10	17	6	2	85 and over

ตารางที่ 10 ประชากรอายุ 13 ปีขึ้นไป จำแนกตามสถานภาพสมรส กลุ่มอายุ เพศ และเขตการปกครอง (ต่อ)

Table 10 Population 13 years of age and over by marital status, age group, sex and area (Contd.)

กลุ่มอายุ เพศ และเขตการปกครอง	รวม Total	สถานภาพสมรส Marital status							ไม่ทราบ สถานภาพสมรส Unknown marital status	Age group, sex and area
		โสด Single	เคยสมรส Ever-married					ไม่ทราบ Unknown		
			รวม Total	สมรส Currently married	หม้าย Widowed	หย่า Divorced	แยกกันอยู่ Separated			
นอกเขตเทศบาล	83,602	19,127	64,295	51,745	7,845	985	3,024	697	180	Non-municipal area
13 - 14	3,413	3,355	58	32	-	-	-	27	-	13 - 14
15 - 19	7,025	5,936	1,089	922	5	4	50	108	-	15 - 19
20 - 24	4,758	2,351	2,407	2,146	21	20	127	94	-	20 - 24
25 - 29	5,406	1,673	3,733	3,326	29	51	244	82	-	25 - 29
30 - 34	6,033	1,276	4,744	4,212	62	90	289	90	13	30 - 34
35 - 39	7,120	1,046	6,062	5,407	122	124	337	72	12	35 - 39
40 - 44	8,211	848	7,353	6,399	248	149	471	86	10	40 - 44
45 - 49	8,874	749	8,113	7,133	382	153	414	30	12	45 - 49
50 - 54	7,986	627	7,345	6,259	588	127	341	30	14	50 - 54
55 - 59	6,710	457	6,225	5,136	723	91	260	16	28	55 - 59
60 - 64	5,318	305	4,989	3,829	920	57	169	15	24	60 - 64
65 - 69	3,987	178	3,794	2,632	956	48	151	6	15	65 - 69
70 - 74	3,751	130	3,611	2,275	1,206	40	85	5	11	70 - 74
75 - 79	2,521	94	2,415	1,249	1,086	20	49	10	13	75 - 79
80 - 84	1,474	57	1,415	543	836	5	25	7	1	80 - 84
85 ขึ้นไป	1,016	46	943	245	662	6	12	18	27	85 and over

ตารางที่ 10 ประชากรอายุ 13 ปีขึ้นไป จำแนกตามสถานภาพสมรส กลุ่มอายุ เพศ และเขตการปกครอง (ต่อ)

Table 10 Population 13 years of age and over by marital status, age group, sex and area (Contd.)

กลุ่มอายุ เพศ และเขตการปกครอง	รวม Total	สถานภาพสมรส Marital status							ไม่ทราบ สถานภาพสมรส Unknown marital status	Age group, sex and area
		โสด Single	เคยสมรส Ever-married					ไม่ทราบ Unknown		
			รวม Total	สมรส Currently married	หม้าย Widowed	หย่า Divorced	แยกกันอยู่ Separated			
ชาย	40,524	11,025	29,326	25,524	1,866	332	1,221	383	174	Male
13 - 14	1,793	1,767	26	10	-	-	-	16	-	13 - 14
15 - 19	3,669	3,326	343	273	-	-	12	57	-	15 - 19
20 - 24	2,492	1,573	919	830	3	2	36	49	-	20 - 24
25 - 29	2,717	1,087	1,629	1,466	9	17	96	42	-	25 - 29
30 - 34	3,052	869	2,170	1,934	16	35	121	63	13	30 - 34
35 - 39	3,565	704	2,848	2,584	29	59	132	44	12	35 - 39
40 - 44	3,914	530	3,374	3,036	66	49	182	41	10	40 - 44
45 - 49	4,294	413	3,868	3,544	87	45	180	12	12	45 - 49
50 - 54	3,751	304	3,433	3,114	126	46	135	14	14	50 - 54
55 - 59	3,115	163	2,925	2,655	139	24	99	7	28	55 - 59
60 - 64	2,498	106	2,368	2,060	216	16	68	8	24	60 - 64
65 - 69	1,841	60	1,768	1,469	212	19	65	2	13	65 - 69
70 - 74	1,704	52	1,643	1,303	286	9	43	1	10	70 - 74
75 - 79	1,119	31	1,075	744	297	5	24	5	13	75 - 79
80 - 84	596	16	579	345	209	2	19	4	1	80 - 84
85 ขึ้นไป	405	23	358	158	174	1	8	16	24	85 and over

ตารางที่ 10 ประชากรอายุ 13 ปีขึ้นไป จำแนกตามสถานภาพสมรส กลุ่มอายุ เพศ และเขตการปกครอง (ต่อ)

Table 10 Population 13 years of age and over by marital status, age group, sex and area (Contd.)

กลุ่มอายุ เพศ และเขตการปกครอง	รวม Total	สถานภาพสมรส Marital status							ไม่ทราบ สถานภาพสมรส Unknown marital status	Age group, sex and area
		โสด Single	เคยสมรส Ever-married					ไม่ทราบ Unknown		
			รวม Total	สมรส Currently married	หม้าย Widowed	หย่า Divorced	แยกกันอยู่ Separated			
หญิง	43,078	8,102	34,969	26,222	5,979	652	1,803	313	7	Female
13 - 14	1,620	1,588	32	21	-	-	-	11	-	13 - 14
15 - 19	3,356	2,609	747	649	5	4	38	51	-	15 - 19
20 - 24	2,266	778	1,488	1,316	18	17	91	45	-	20 - 24
25 - 29	2,689	585	2,103	1,861	20	35	149	39	-	25 - 29
30 - 34	2,981	407	2,574	2,278	46	55	168	27	-	30 - 34
35 - 39	3,555	342	3,214	2,823	93	64	205	28	-	35 - 39
40 - 44	4,297	318	3,979	3,363	183	100	288	46	-	40 - 44
45 - 49	4,581	336	4,245	3,589	295	108	234	18	-	45 - 49
50 - 54	4,234	323	3,911	3,145	463	81	206	16	-	50 - 54
55 - 59	3,595	294	3,300	2,480	584	66	161	8	-	55 - 59
60 - 64	2,820	199	2,621	1,769	704	41	101	7	-	60 - 64
65 - 69	2,146	118	2,025	1,163	744	29	86	3	2	65 - 69
70 - 74	2,047	78	1,968	971	920	30	42	4	1	70 - 74
75 - 79	1,403	63	1,340	505	789	16	25	5	-	75 - 79
80 - 84	878	42	836	198	627	2	6	3	-	80 - 84
85 ขึ้นไป	611	23	585	87	487	5	3	2	3	85 and over

ตารางที่ 11 หญิงเคยสมรสอายุ 13 ปีขึ้นไป จำแนกตามจำนวนบุตรเกิดรอด จำนวนบุตรเกิดรอดโดยเฉลี่ย กลุ่มอายุของหญิง และเขตการปกครอง

Table 11 Ever-married women 13 years of age and over by number of children ever born, average number of children ever born, age group of women and area

หญิงเคยสมรส จำนวนบุตรเกิดรอด จำนวนบุตรเกิดรอดโดยเฉลี่ย ต่อหญิง 1,000 คน และเขตการปกครอง	รวม Total	กลุ่มอายุของหญิง Age group of women														No. of ever-married women, No. of children ever born, Average no. of children ever born per 1,000 women and area
		13 - 14	15 - 19	20 - 24	25 - 29	30 - 34	35 - 39	40 - 44	45 - 49	50 - 54	55 - 59	60 - 64	65 - 69	70 ขึ้นไป and over		
ยอดรวม																Total
หญิงอายุ 13 ปีขึ้นไป	135,800	4,557	10,079	7,001	7,811	9,179	10,692	12,874	14,616	13,607	12,053	9,410	7,189	16,734	Women aged 13 years and over	
หญิงเคยสมรสอายุ 13 ปีขึ้นไป	108,506	101	2,059	4,183	5,837	7,594	9,442	11,655	13,308	12,315	10,937	8,595	6,673	15,808	Ever-married women aged 13 years and over	
จำนวนบุตร 0	11,530	93	1,080	1,303	1,232	1,128	1,014	1,013	1,105	941	804	557	422	840	No. of children 0	
1	29,936	8	899	2,305	3,016	3,169	3,404	3,681	3,933	3,097	2,303	1,493	854	1,772	1	
2	37,911	-	75	515	1,369	2,696	4,040	5,479	6,276	5,789	4,636	2,862	1,696	2,479	2	
3	14,939	-	5	52	196	508	831	1,191	1,615	1,938	2,259	2,040	1,551	2,752	3	
4	6,077	-	-	5	19	67	116	225	269	382	656	979	982	2,378	4	
5	3,208	-	-	4	2	9	10	37	65	106	181	367	565	1,862	5	
6	2,012	-	-	-	2	-	1	11	14	28	59	180	321	1,396	6	
7	1,197	-	-	-	-	-	-	1	8	8	18	50	163	949	7	
8	738	-	-	-	-	-	-	1	2	4	6	29	54	641	8	
9	434	-	-	-	-	-	-	-	-	1	5	9	30	389	9	
10	221	-	-	-	-	-	-	-	1	-	-	6	15	199	10	
11	72	-	-	-	-	-	-	-	-	-	-	-	4	69	11	
12	51	-	-	-	-	-	-	-	-	-	-	1	5	46	12	
13	11	-	-	-	-	-	-	-	-	-	-	-	-	11	13	
14	4	-	-	-	-	-	-	-	-	-	-	-	1	2	14	
15 ขึ้นไป	2	-	-	-	-	-	-	-	-	-	-	-	-	2	15 and over	
ไม่ทราบ	163	-	-	-	-	16	26	16	20	20	11	21	11	22	Unknown	
จำนวนบุตรเกิดรอด	225,030	8	1,064	3,528	6,445	10,401	14,497	19,377	22,901	22,815	22,449	20,905	19,684	60,956	No. of children ever born	
จำนวนบุตรเกิดรอดโดยเฉลี่ยต่อหญิง 1,000 คน ^{1/}																Average no. of children ever born per 1,000 women ^{1/}
หญิงอายุ 13 ปีขึ้นไป	1,659	2	106	504	825	1,135	1,359	1,507	1,569	1,679	1,864	2,227	2,742	3,647	Women aged 13 years and over	
หญิงเคยสมรสอายุ 13 ปีขึ้นไป	2,077	81	517	843	1,104	1,373	1,540	1,665	1,724	1,856	2,055	2,438	2,955	3,861	Ever-married women aged 13 years and over	
มารดา	2,324	1,000	1,087	1,225	1,400	1,613	1,725	1,824	1,880	2,009	2,218	2,608	3,154	4,078	Mothers	

ตารางที่ 11 หญิงเคยสมรสอายุ 13 ปีขึ้นไป จำแนกตามจำนวนบุตรเกิดรอด จำนวนบุตรเกิดรอดโดยเฉลี่ย กลุ่มอายุของหญิง และเขตการปกครอง (ต่อ)
 Table 11 Ever-married women 13 years of age and over by number of children ever born, average number of children ever born, age group of women and area (Contd.)

หญิงเคยสมรส จำนวนบุตรเกิดรอด จำนวนบุตรเกิดรอดโดยเฉลี่ย ต่อหญิง 1,000 คน และเขตการปกครอง	รวม Total	กลุ่มอายุของหญิง Age group of women													No. of ever-married women, No. of children ever born, Average no. of children ever born per 1,000 women and area
		13 - 14	15 - 19	20 - 24	25 - 29	30 - 34	35 - 39	40 - 44	45 - 49	50 - 54	55 - 59	60 - 64	65 - 69	70 ขึ้นไป and over	
ในเขตเทศบาล															Municipal area
หญิงอายุ 13 ปีขึ้นไป	92,722	2,936	6,723	4,735	5,122	6,197	7,136	8,577	10,036	9,372	8,458	6,590	5,043	11,796	Women aged 13 years and over
หญิงเคยสมรสอายุ 13 ปีขึ้นไป	73,537	69	1,312	2,695	3,734	5,020	6,228	7,675	9,063	8,404	7,636	5,973	4,648	11,079	Ever-married women aged 13 years and over
จำนวนบุตร 0	7,838	64	677	816	830	787	663	678	782	647	588	405	305	596	No. of children 0
1	20,398	5	579	1,524	1,887	2,137	2,270	2,461	2,690	2,153	1,674	1,061	653	1,304	1
2	25,809	-	53	317	875	1,708	2,637	3,627	4,316	3,972	3,246	2,026	1,231	1,802	2
3	10,189	-	2	31	124	335	556	740	1,058	1,288	1,546	1,447	1,096	1,966	3
4	4,044	-	-	4	13	37	75	123	149	253	415	651	659	1,665	4
5	2,106	-	-	2	2	4	10	25	38	57	108	225	348	1,288	5
6	1,368	-	-	-	2	-	1	6	12	18	40	102	192	994	6
7	719	-	-	-	-	-	-	1	-	2	11	22	101	582	7
8	476	-	-	-	-	-	-	1	1	2	-	16	34	421	8
9	262	-	-	-	-	-	-	-	-	1	4	4	15	239	9
10	145	-	-	-	-	-	-	-	1	-	-	4	6	134	10
11	43	-	-	-	-	-	-	-	-	-	-	-	1	42	11
12	22	-	-	-	-	-	-	-	-	-	-	-	2	19	12
13	8	-	-	-	-	-	-	-	-	-	-	-	-	8	13
14	2	-	-	-	-	-	-	-	-	-	-	-	-	2	14
15 ขึ้นไป	1	-	-	-	-	-	-	-	-	-	-	-	-	1	15 and over
ไม่ทราบ	104	-	-	-	-	12	16	11	17	11	6	13	5	13	Unknown
จำนวนบุตรเกิดรอด	151,053	5	693	2,279	4,088	6,726	9,568	12,611	15,373	15,412	15,351	14,137	13,145	41,667	No. of children ever born
จำนวนบุตรเกิดรอดโดยเฉลี่ยต่อหญิง 1,000 คน ^{1/}															Average no. of children ever born per 1,000 women ^{1/}
หญิงอายุ 13 ปีขึ้นไป	1,631	2	103	481	798	1,087	1,344	1,472	1,534	1,646	1,816	2,150	2,609	3,536	Women aged 13 years and over
หญิงเคยสมรสอายุ 13 ปีขึ้นไป	2,057	70	528	846	1,095	1,343	1,540	1,645	1,699	1,836	2,012	2,372	2,831	3,765	Ever-married women aged 13 years and over
มารดา	2,303	1,000	1,091	1,213	1,408	1,594	1,724	1,805	1,860	1,990	2,180	2,545	3,030	3,980	Mothers

ตารางที่ 11 หญิงเคยสมรสอายุ 13 ปีขึ้นไป จำแนกตามจำนวนบุตรเกิดรอด จำนวนบุตรเกิดรอดโดยเฉลี่ย กลุ่มอายุของหญิง และเขตการปกครอง (ต่อ)
 Table 11 Ever-married women 13 years of age and over by number of children ever born, average number of children ever born, age group of women and area (Contd.)

หญิงเคยสมรส จำนวนบุตรเกิดรอด จำนวนบุตรเกิดรอดโดยเฉลี่ย ต่อหญิง 1,000 คน และเขตการปกครอง	รวม Total	กลุ่มอายุของหญิง Age group of women													No. of ever-married women, No. of children ever born, Average no. of children ever born per 1,000 women and area
		13 - 14	15 - 19	20 - 24	25 - 29	30 - 34	35 - 39	40 - 44	45 - 49	50 - 54	55 - 59	60 - 64	65 - 69	70 ขึ้นไป and over	
นอกเขตเทศบาล Non-municipal area															
หญิงอายุ 13 ปีขึ้นไป	43,078	1,620	3,356	2,266	2,689	2,981	3,555	4,297	4,581	4,234	3,595	2,820	2,146	4,938	Women aged 13 years and over
หญิงเคยสมรสอายุ 13 ปีขึ้นไป	34,969	32	747	1,488	2,103	2,574	3,214	3,979	4,245	3,911	3,300	2,621	2,025	4,729	Ever-married women aged 13 years and over
จำนวนบุตร 0	3,692	29	403	486	402	341	351	335	323	294	216	152	117	244	No. of children 0
1	9,538	3	320	781	1,129	1,033	1,133	1,220	1,243	945	629	433	201	468	1
2	12,102	-	22	198	495	988	1,403	1,852	1,960	1,817	1,390	836	465	676	2
3	4,749	-	2	21	72	173	275	450	557	650	713	593	455	786	3
4	2,032	-	-	1	5	30	41	101	120	129	241	329	324	712	4
5	1,102	-	-	1	-	6	-	12	27	50	73	142	217	574	5
6	644	-	-	-	-	-	-	5	2	9	19	78	128	402	6
7	478	-	-	-	-	-	-	-	8	6	7	29	61	367	7
8	262	-	-	-	-	-	-	-	1	1	6	14	20	220	8
9	171	-	-	-	-	-	-	-	-	-	1	5	16	149	9
10	76	-	-	-	-	-	-	-	-	-	-	2	9	65	10
11	29	-	-	-	-	-	-	-	-	-	-	-	2	27	11
12	30	-	-	-	-	-	-	-	-	-	-	1	2	26	12
13	2	-	-	-	-	-	-	-	-	-	-	-	-	2	13
14	1	-	-	-	-	-	-	-	-	-	-	-	1	-	14
15 ขึ้นไป	1	-	-	-	-	-	-	-	-	-	-	-	-	1	15 and over
ไม่ทราบ	59	-	-	-	-	4	10	5	3	9	5	8	6	9	Unknown
จำนวนบุตรเกิดรอด	73,977	3	371	1,249	2,358	3,675	4,929	6,766	7,528	7,404	7,098	6,768	6,539	19,289	No. of children ever born
จำนวนบุตรเกิดรอดโดยเฉลี่ยต่อหญิง 1,000 คน ^{1/}															Average no. of children ever born per 1,000 women ^{1/}
หญิงอายุ 13 ปีขึ้นไป	1,720	2	110	551	877	1,234	1,390	1,576	1,645	1,752	1,977	2,407	3,056	3,913	Women aged 13 years and over
หญิงเคยสมรสอายุ 13 ปีขึ้นไป	2,119	105	496	839	1,121	1,430	1,538	1,702	1,775	1,897	2,154	2,590	3,239	4,086	Ever-married women aged 13 years and over
มารดา	2,370	1,000	1,078	1,247	1,385	1,649	1,728	1,859	1,921	2,052	2,305	2,750	3,437	4,309	Mothers

1/ ไม่รวมหญิงที่ไม่ทราบจำนวนบุตรเกิดรอด

1/ Excluding women with unknown number of children ever born

ตารางที่ 12 หญิงเคยสมรสอายุ 13 ปีขึ้นไป จำแนกตามจำนวนบุตรที่มีชีวิตอยู่ จำนวนบุตรที่มีชีวิตอยู่โดยเฉลี่ย กลุ่มอายุของหญิง และเขตการปกครอง
 Table 12 Ever-married women 13 years of age and over by number of children still living, average number of children still living, age group of women and area

หญิงเคยสมรส จำนวนบุตรที่มีชีวิตอยู่ จำนวนบุตรที่มีชีวิตอยู่โดยเฉลี่ย ต่อหญิง 1,000 คน และเขตการปกครอง	รวม Total	กลุ่มอายุของหญิง Age group of women														No. of ever-married women, No. of children still living, Average no. of children still living per 1,000 women and area
		13 - 14	15 - 19	20 - 24	25 - 29	30 - 34	35 - 39	40 - 44	45 - 49	50 - 54	55 - 59	60-64	65 - 69	70 ขึ้นไป and over		
ยอดรวม		Total														
หญิงอายุ 13 ปีขึ้นไป	135,800	4,557	10,079	7,001	7,811	9,179	10,692	12,874	14,616	13,607	12,053	9,410	7,189	16,734	Women aged 13 years and over	
หญิงเคยสมรสอายุ 13 ปีขึ้นไป	108,506	101	2,059	4,183	5,837	7,594	9,442	11,655	13,308	12,315	10,937	8,595	6,673	15,808	Ever-married women aged 13 years and over	
จำนวนบุตร 0	11,530	93	1,080	1,303	1,232	1,128	1,014	1,013	1,105	941	804	557	422	840	No. of children 0	
1	31,548	8	901	2,309	3,035	3,197	3,443	3,798	4,103	3,320	2,586	1,706	983	2,158	1	
2	38,546	-	75	519	1,370	2,683	4,043	5,436	6,241	5,734	4,650	3,027	1,871	2,899	2	
3	14,504	-	2	47	183	502	801	1,154	1,528	1,843	2,116	1,915	1,535	2,878	3	
4	5,715	-	-	4	16	63	109	194	233	336	561	860	929	2,411	4	
5	3,014	-	-	2	1	6	7	33	55	93	143	316	500	1,857	5	
6	1,667	-	-	-	-	-	-	8	14	20	46	130	251	1,198	6	
7	966	-	-	-	-	-	-	-	5	5	12	41	112	792	7	
8	492	-	-	-	-	-	-	1	2	3	8	17	34	426	8	
9	232	-	-	-	-	-	-	-	-	1	-	4	21	206	9	
10	87	-	-	-	-	-	-	-	1	-	-	1	5	80	10	
11	25	-	-	-	-	-	-	-	-	-	-	-	1	23	11	
12	15	-	-	-	-	-	-	-	-	-	-	-	-	15	12	
13	1	-	-	-	-	-	-	-	-	-	-	-	-	1	13	
14	-	-	-	-	-	-	-	-	-	-	-	-	-	-	14	
15 ขึ้นไป	-	-	-	-	-	-	-	-	-	-	-	-	-	-	15 and over	
ไม่ทราบ	163	-	-	-	-	16	26	16	20	20	11	21	11	22	Unknown	
จำนวนบุตรที่มีชีวิตอยู่	214,215	8	1,059	3,514	6,393	10,348	14,400	19,137	22,528	22,311	21,618	19,770	18,353	54,776	No. of children still living	
จำนวนบุตรที่มีชีวิตอยู่โดยเฉลี่ยต่อหญิง 1,000 คน ^{1/}		Average no. of children still living per 1,000 women ^{1/}														
หญิงอายุ 13 ปีขึ้นไป	1,579	2	105	502	819	1,129	1,350	1,488	1,543	1,642	1,795	2,106	2,557	3,278	Women aged 13 years and over	
หญิงเคยสมรสอายุ 13 ปีขึ้นไป	1,977	81	514	840	1,095	1,366	1,529	1,644	1,695	1,815	1,979	2,306	2,755	3,470	Ever-married women aged 13 years and over	
มารดา	2,213	1,000	1,082	1,220	1,388	1,604	1,714	1,801	1,849	1,965	2,136	2,466	2,941	3,665	Mothers	

ตารางที่ 12 หญิงเคยสมรสอายุ 13 ปีขึ้นไป จำแนกตามจำนวนบุตรที่มีชีวิตอยู่ จำนวนบุตรที่มีชีวิตอยู่โดยเฉลี่ย กลุ่มอายุของหญิง และเขตการปกครอง (ต่อ)
 Table 12 Ever-married women 13 years of age and over by number of children still living, average number of children still living, age group of women and area (Contd.)

หญิงเคยสมรส จำนวนบุตรที่มีชีวิตอยู่ จำนวนบุตรที่มีชีวิตอยู่โดยเฉลี่ย ต่อหญิง 1,000 คน และเขตการปกครอง	รวม Total	กลุ่มอายุของหญิง Age group of women														No. of ever-married women, No. of children still living, Average no. of children still living per 1,000 women and area
		13 - 14	15 - 19	20 - 24	25 - 29	30 - 34	35 - 39	40 - 44	45 - 49	50 - 54	55 - 59	60-64	65 - 69	70 ขึ้นไป and over		
ในเขตเทศบาล		Municipal area														
หญิงอายุ 13 ปีขึ้นไป	92,722	2,936	6,723	4,735	5,122	6,197	7,136	8,577	10,036	9,372	8,458	6,590	5,043	11,796	Women aged 13 years and over	
หญิงเคยสมรสอายุ 13 ปีขึ้นไป	73,537	69	1,312	2,695	3,734	5,020	6,228	7,675	9,063	8,404	7,636	5,973	4,648	11,079	Ever-married women aged 13 years and over	
จำนวนบุตร 0	7,838	64	677	816	830	787	663	678	782	647	588	405	305	596	No. of children 0	
1	21,537	5	582	1,527	1,903	2,151	2,297	2,536	2,811	2,319	1,857	1,213	750	1,586	1	
2	26,246	-	51	319	872	1,701	2,638	3,599	4,296	3,916	3,262	2,156	1,337	2,098	2	
3	9,842	-	2	28	116	333	536	715	985	1,220	1,445	1,346	1,073	2,044	3	
4	3,767	-	-	4	12	34	71	106	130	226	357	561	614	1,652	4	
5	1,950	-	-	1	1	2	7	23	30	46	80	180	309	1,270	5	
6	1,127	-	-	-	-	-	-	5	11	13	30	69	154	845	6	
7	594	-	-	-	-	-	-	-	-	2	9	18	68	498	7	
8	304	-	-	-	-	-	-	1	1	1	2	7	22	269	8	
9	148	-	-	-	-	-	-	-	-	1	-	4	11	132	9	
10	58	-	-	-	-	-	-	-	1	-	-	1	-	56	10	
11	13	-	-	-	-	-	-	-	-	-	-	-	1	12	11	
12	7	-	-	-	-	-	-	-	-	-	-	-	-	7	12	
13	1	-	-	-	-	-	-	-	-	-	-	-	-	1	13	
14	-	-	-	-	-	-	-	-	-	-	-	-	-	-	14	
15 ขึ้นไป	-	-	-	-	-	-	-	-	-	-	-	-	-	-	15 and over	
ไม่ทราบ	104	-	-	-	-	12	16	11	17	11	6	13	5	13	Unknown	
จำนวนบุตรที่มีชีวิตอยู่	143,886	5	690	2,269	4,048	6,698	9,502	12,459	15,114	15,065	14,806	13,351	12,325	37,554	No. of children still living	
จำนวนบุตรที่มีชีวิตอยู่โดยเฉลี่ยต่อหญิง 1,000 คน ^{1/}															Average no. of children still living per 1,000 women ^{1/}	
หญิงอายุ 13 ปีขึ้นไป	1,554	2	103	479	790	1,083	1,334	1,454	1,509	1,609	1,752	2,030	2,446	3,187	Women aged 13 years and over	
หญิงเคยสมรสอายุ 13 ปีขึ้นไป	1,959	70	526	842	1,084	1,338	1,529	1,626	1,671	1,795	1,940	2,240	2,655	3,394	Ever-married women aged 13 years and over	
มารดา	2,194	1,000	1,088	1,208	1,394	1,587	1,712	1,783	1,829	1,945	2,102	2,403	2,841	3,587	Mothers	

ตารางที่ 12 หญิงเคยสมรสอายุ 13 ปีขึ้นไป จำแนกตามจำนวนบุตรที่มีชีวิตอยู่ จำนวนบุตรที่มีชีวิตอยู่โดยเฉลี่ย กลุ่มอายุของหญิง และเขตการปกครอง (ต่อ)
 Table 12 Ever-married women 13 years of age and over by number of children still living, average number of children still living, age group of women and area (Contd.)

หญิงเคยสมรส จำนวนบุตรที่มีชีวิตอยู่ จำนวนบุตรที่มีชีวิตอยู่โดยเฉลี่ย ต่อหญิง 1,000 คน และเขตการปกครอง	รวม Total	กลุ่มอายุของหญิง Age group of women													No. of ever-married women, No. of children still living, Average no. of children still living per 1,000 women and area
		13 - 14	15 - 19	20 - 24	25 - 29	30 - 34	35 - 39	40 - 44	45 - 49	50 - 54	55 - 59	60 - 64	65 - 69	70 ขึ้นไป and over	
นอกเขตเทศบาล Non-municipal area															
หญิงอายุ 13 ปีขึ้นไป	43,078	1,620	3,356	2,266	2,689	2,981	3,555	4,297	4,581	4,234	3,595	2,820	2,146	4,938	Women aged 13 years and over
หญิงเคยสมรสอายุ 13 ปีขึ้นไป	34,969	32	747	1,488	2,103	2,574	3,214	3,979	4,245	3,911	3,300	2,621	2,025	4,729	Ever-married women aged 13 years and over
จำนวนบุตร 0	3,692	29	403	486	402	341	351	335	323	294	216	152	117	244	No. of children 0
1	10,011	3	320	782	1,133	1,045	1,146	1,262	1,292	1,000	729	493	233	572	1
2	12,301	-	24	199	498	982	1,405	1,837	1,946	1,817	1,388	870	534	801	2
3	4,662	-	-	20	68	170	265	440	543	623	671	569	461	834	3
4	1,948	-	-	-	3	29	37	88	104	110	204	299	315	759	4
5	1,064	-	-	1	-	3	-	10	25	47	63	136	191	588	5
6	540	-	-	-	-	-	-	3	3	7	16	61	97	352	6
7	372	-	-	-	-	-	-	-	5	3	3	23	44	294	7
8	188	-	-	-	-	-	-	-	1	1	6	10	12	158	8
9	85	-	-	-	-	-	-	-	-	-	-	-	10	74	9
10	29	-	-	-	-	-	-	-	-	-	-	-	5	25	10
11	11	-	-	-	-	-	-	-	-	-	-	-	-	11	11
12	8	-	-	-	-	-	-	-	-	-	-	-	-	8	12
13	-	-	-	-	-	-	-	-	-	-	-	-	-	-	13
14	-	-	-	-	-	-	-	-	-	-	-	-	-	-	14
15 ขึ้นไป	-	-	-	-	-	-	-	-	-	-	-	-	-	-	15 and over
ไม่ทราบ	59	-	-	-	-	4	10	5	3	9	5	8	6	9	Unknown
จำนวนบุตรที่มีชีวิตอยู่	70,329	3	368	1,244	2,345	3,650	4,899	6,678	7,413	7,246	6,813	6,419	6,028	17,222	No. of children still living
จำนวนบุตรที่มีชีวิตอยู่โดยเฉลี่ยต่อหญิง 1,000 คน ^{1/}															Average no. of children still living per 1,000 women ^{1/}
หญิงอายุ 13 ปีขึ้นไป	1,635	2	110	549	872	1,226	1,382	1,556	1,620	1,715	1,898	2,283	2,817	3,494	Women aged 13 years and over
หญิงเคยสมรสอายุ 13 ปีขึ้นไป	2,015	105	493	836	1,115	1,420	1,529	1,680	1,748	1,857	2,067	2,456	2,985	3,649	Ever-married women aged 13 years and over
มารดา	2,253	1,000	1,071	1,242	1,378	1,637	1,717	1,835	1,892	2,009	2,212	2,608	3,169	3,847	Mothers

1/ ไม่รวมหญิงที่ไม่ทราบจำนวนบุตรที่มีชีวิตอยู่

1/ Excluding women with unknown number of living children

ตารางที่ 13 ประชากร จำแนกตามลักษณะความพิการ เพศ และเขตการปกครอง

Table 13 Population by type of disability, sex and area

ลักษณะความพิการ	ประชากร Population			ในเขตเทศบาล Municipal area			นอกเขตเทศบาล Non-municipal area			Type of disability
	รวม	ชาย	หญิง	รวม	ชาย	หญิง	รวม	ชาย	หญิง	
	Total	Male	Female	Total	Male	Female	Total	Male	Female	
ยอดรวม	305,587	146,476	159,111	205,456	97,373	108,083	100,131	49,103	51,028	Total
ไม่มีความพิการ	300,876	143,940	156,936	202,158	95,607	106,551	98,719	48,333	50,385	No disability
มีความพิการ	4,603	2,492	2,112	3,231	1,736	1,494	1,372	755	617	Disability Persons
ตาบอดทั้ง 2 ข้าง	427	201	226	308	139	169	119	62	57	Two-eyed blindness
พูดไม่ได้/เป็นใบ้/พูดไม่รู้เรื่อง	511	269	243	325	166	158	187	102	84	Dumb
แขน/ขาขาด ตั้งแต่ข้อมือ/ข้อเท้าขึ้นมา อย่างน้อย 1 ข้าง/อัมพาต	2,066	1,088	977	1,497	787	710	568	301	267	Amputation, part of arm/leg
มีอาการทางจิต/วิกลจริต/ทำร้ายผู้อื่น/ไม่พูดจา	255	160	94	188	119	69	67	41	25	Psychosis
ออทิสติก	152	90	62	112	66	46	40	24	16	Autistic
พัฒนาการทางสมองช้า/ปัญญาอ่อน	820	475	345	548	318	230	271	157	114	Mental condition
พิการมากกว่า 1 ลักษณะ	373	209	164	253	141	111	120	67	53	Disability with more than 1 type
ไม่ทราบ	107	44	64	68	30	38	39	13	26	Unknown

ตารางที่ 14 ประชากรอายุ 15 ปีขึ้นไปทำงานในรอบปี จำแนกตามหมวดอาชีพ กลุ่มอายุ เพศ และเขตการปกครอง

Table 14 Usually economically active population 15 years of age and over by occupation, age group, sex and area

หมวดอาชีพ เพศ และเขตการปกครอง	รวม Total	กลุ่มอายุ Age group													Major occupation group, sex and area
		15 - 19	20 - 24	25 - 29	30 - 34	35 - 39	40 - 44	45 - 49	50 - 54	55 - 59	60 - 64	65 - 69	70 ขึ้นไป and over		
ยอดรวม	248,231	20,937	14,606	15,951	18,342	20,751	24,182	27,342	24,966	22,017	17,247	13,042	28,847	Total	
ไม่ทำงาน	73,329	15,623	4,901	2,641	2,027	1,958	2,133	2,554	3,118	3,834	5,627	6,369	22,546	Not work	
ทำงาน	174,785	5,295	9,693	13,289	16,303	18,788	22,041	24,784	21,834	18,174	11,613	6,669	6,301	Work	
ผู้จัดการ ข้าราชการระดับอาวุโส และผู้บัญชาตติกาหมาย	3,028	16	63	140	236	331	443	568	482	374	175	110	89	Managers	
ผู้ประกอบการวิชาชีพด้านต่าง ๆ	6,611	27	288	635	817	775	657	944	1,410	892	111	17	38	Professionals	
เจ้าหน้าที่เทคนิค และผู้ประกอบการวิชาชีพ ที่เกี่ยวข้องกับด้านต่าง ๆ	2,703	26	155	377	436	400	380	358	261	204	57	22	28	Technicians and associate professionals	
เสมียน	2,739	39	285	574	454	427	304	317	193	116	20	5	5	Clerical support workers	
พนักงานบริการ และผู้จำหน่ายสินค้า	23,047	611	1,309	1,950	2,362	2,479	2,929	3,051	2,622	2,226	1,591	918	999	Service and sales workers	
ผู้ปฏิบัติงานที่มีฝีมือด้านการเกษตร ป่าไม้ และการประมง	77,274	1,695	2,971	3,778	5,223	7,272	9,561	11,810	10,732	9,491	6,849	4,088	3,803	Skilled agricultural, forestry and fishery workers	
ช่างฝีมือ และผู้ปฏิบัติงานที่เกี่ยวข้อง	8,367	268	537	810	872	912	1,067	1,177	935	722	426	278	365	Craft and related trades workers	
ผู้ควบคุมเครื่องจักรโรงงานและเครื่องจักร และผู้ปฏิบัติงานด้านการประกอบ	7,354	425	866	1,169	1,225	1,033	913	687	484	348	134	43	27	Plant and machine operators and assemblers	
ผู้ประกอบการอาชีพงานพื้นฐาน	40,631	2,040	2,879	3,475	4,262	4,798	5,454	5,509	4,433	3,569	2,143	1,149	919	Elementary occupations	
ทหาร	77	4	2	10	6	11	12	11	13	7	-	-	-	Armed forces occupations	
ทำงานแต่ไม่ทราบอาชีพ	2,953	144	337	371	409	350	321	351	269	227	106	41	27	Work but unknown occupation	
ไม่ทราบ	118	19	12	22	13	6	8	5	14	8	7	4	-	Unknown	

ตารางที่ 14 ประชากรอายุ 15 ปีขึ้นไปทำงานในรอบปี จำแนกตามหมวดอาชีพ กลุ่มอายุ เพศ และเขตการปกครอง (ต่อ)

Table 14 Usually economically active population 15 years of age and over by occupation, age group, sex and area (Contd.)

หมวดอาชีพ เพศ และเขตการปกครอง	รวม Total	กลุ่มอายุ Age group												Major occupation group, sex and area
		15 - 19	20 - 24	25 - 29	30 - 34	35 - 39	40 - 44	45 - 49	50 - 54	55 - 59	60 - 64	65 - 69	70 ขึ้นไป and over	
ชาย	116,988	10,858	7,605	8,141	9,164	10,059	11,308	12,726	11,360	9,964	7,837	5,854	12,113	Male
ไม่ทำงาน	29,361	7,466	2,255	1,168	909	809	886	919	970	1,099	2,035	2,299	8,545	Not work
ทำงาน	87,571	3,381	5,344	6,962	8,249	9,249	10,415	11,804	10,384	8,861	5,798	3,555	3,568	Work
ผู้จัดการ ข้าราชการระดับอาวุโส และผู้บัญชาตติกาหมาย	2,034	8	33	75	152	218	291	376	359	273	126	68	55	Managers
ผู้ประกอบการวิชาชีพด้านต่าง ๆ	2,468	11	67	192	203	229	212	370	633	441	63	13	34	Professionals
เจ้าหน้าที่เทคนิค และผู้ประกอบการวิชาชีพ ที่เกี่ยวข้องกับด้านต่าง ๆ	1,432	8	47	154	203	225	219	199	169	145	35	12	17	Technicians and associate professionals
เสมียน	838	18	91	151	133	126	90	96	66	51	11	2	4	Clerical support workers
พนักงานบริการ และผู้จำหน่ายสินค้า	8,938	282	507	774	969	927	1,119	1,143	987	806	591	374	458	Service and sales workers
ผู้ปฏิบัติงานที่มีฝีมือด้านการเกษตร ป่าไม้ และการประมง	39,187	1,127	1,804	2,188	2,757	3,598	4,428	5,569	4,975	4,613	3,488	2,327	2,314	Skilled agricultural, forestry and fishery workers
ช่างฝีมือ และผู้ปฏิบัติงานที่เกี่ยวข้อง	5,432	214	410	604	628	615	668	711	579	430	236	140	198	Craft and related trades workers
ผู้ควบคุมเครื่องจักรโรงงานและเครื่องจักร และผู้ปฏิบัติงานด้านการประกอบ	4,535	250	470	656	692	574	561	493	389	291	103	31	23	Plant and machine operators and assemblers
ผู้ประกอบการอาชีพงานพื้นฐาน	21,093	1,384	1,746	1,978	2,290	2,546	2,659	2,643	2,067	1,675	1,084	567	453	Elementary occupations
ทหาร	75	4	2	9	6	11	12	10	13	7	-	-	-	Armed forces occupations
ทำงานแต่ไม่ทราบอาชีพ	1,539	74	167	184	217	179	156	194	148	128	61	19	14	Work but unknown occupation
ไม่ทราบ	56	11	6	11	6	1	6	2	5	4	4	-	-	Unknown

ตารางที่ 14 ประชากรอายุ 15 ปีขึ้นไปทำงานในรอบปี จำแนกตามหมวดอาชีพ กลุ่มอายุ เพศ และเขตการปกครอง (ต่อ)

Table 14 Usually economically active population 15 years of age and over by occupation, age group, sex and area (Contd.)

หมวดอาชีพ เพศ และเขตการปกครอง	รวม Total	กลุ่มอายุ Age group													Major occupation group, sex and area
		15 - 19	20 - 24	25 - 29	30 - 34	35 - 39	40 - 44	45 - 49	50 - 54	55 - 59	60 - 64	65 - 69	70 ขึ้นไป and over		
หญิง	131,243	10,079	7,001	7,811	9,179	10,692	12,874	14,616	13,607	12,053	9,410	7,189	16,734	Female	
ไม่ทำงาน	43,967	8,157	2,646	1,473	1,118	1,148	1,247	1,634	2,147	2,735	3,591	4,070	14,001	Not work	
ทำงาน	87,214	1,914	4,349	6,327	8,054	9,539	11,625	12,980	11,450	9,314	5,815	3,115	2,733	Work	
ผู้จัดการ ข้าราชการระดับอาวุโส และผู้บัญชาตติกาหมาย	995	8	30	65	84	113	153	192	124	100	49	42	35	Managers	
ผู้ประกอบการวิชาชีพด้านต่าง ๆ	4,143	17	222	443	614	545	445	574	776	450	48	4	5	Professionals	
เจ้าหน้าที่เทคนิค และผู้ประกอบการวิชาชีพ ที่เกี่ยวข้องกับด้านต่าง ๆ	1,272	17	108	223	233	175	161	159	92	59	23	10	12	Technicians and associate professionals	
เสมียน	1,901	21	194	424	321	301	214	221	127	65	9	2	1	Clerical support workers	
พนักงานบริการ และผู้จำหน่ายสินค้า	14,109	328	802	1,176	1,393	1,552	1,809	1,908	1,635	1,420	1,000	544	541	Service and sales workers	
ผู้ปฏิบัติงานที่มีฝีมือด้านการเกษตร ป่าไม้ และการประมง	38,087	568	1,168	1,590	2,467	3,674	5,132	6,242	5,757	4,878	3,361	1,761	1,490	Skilled agricultural, forestry and fishery workers	
ช่างฝีมือ และผู้ปฏิบัติงานที่เกี่ยวข้อง	2,934	54	126	206	244	296	400	465	357	292	190	137	167	Craft and related trades workers	
ผู้ควบคุมเครื่องจักรโรงงานและเครื่องจักร และผู้ปฏิบัติงานด้านการประกอบ	2,819	175	396	513	533	459	352	194	95	56	31	12	4	Plant and machine operators and assemblers	
ผู้ประกอบการอาชีพงานพื้นฐาน	19,539	656	1,133	1,497	1,972	2,252	2,795	2,866	2,367	1,894	1,058	582	466	Elementary occupations	
ทหาร	2	-	-	1	-	-	-	1	-	-	-	-	-	Armed forces occupations	
ทำงานแต่ไม่ทราบอาชีพ	1,414	70	170	188	193	171	165	157	121	99	46	22	13	Work but unknown occupation	
ไม่ทราบ	62	8	6	11	7	5	2	2	10	5	4	4	-	Unknown	

ตารางที่ 14 ประชากรอายุ 15 ปีขึ้นไปทำงานในรอบปี จำแนกตามหมวดอาชีพ กลุ่มอายุ เพศ และเขตการปกครอง (ต่อ)

Table 14 Usually economically active population 15 years of age and over by occupation, age group, sex and area (Contd.)

หมวดอาชีพ เพศ และเขตการปกครอง	รวม Total	กลุ่มอายุ Age group													Major occupation group, sex and area
		15 - 19	20 - 24	25 - 29	30 - 34	35 - 39	40 - 44	45 - 49	50 - 54	55 - 59	60 - 64	65 - 69	70 ขึ้นไป and over		
ในเขตเทศบาล	168,042	13,912	9,848	10,546	12,309	13,631	15,971	18,468	16,981	15,307	11,929	9,056	20,085	Municipal area	
ไม่ทำงาน	52,066	10,697	3,470	1,896	1,455	1,422	1,542	1,875	2,275	2,798	4,116	4,645	15,874	Not work	
ทำงาน	115,926	3,211	6,372	8,638	10,852	12,207	14,428	16,589	14,696	12,506	7,809	4,407	4,211	Work	
ผู้จัดการ ข้าราชการระดับอาวุโส และผู้บัญญัติกฎหมาย	2,144	12	47	105	164	230	315	403	351	269	124	66	58	Managers	
ผู้ประกอบการวิชาชีพด้านต่าง ๆ	5,141	18	221	469	633	588	507	735	1,118	735	81	13	23	Professionals	
เจ้าหน้าที่เทคนิค และผู้ประกอบการวิชาชีพ ที่เกี่ยวข้องกับด้านต่าง ๆ	2,096	16	121	286	319	307	303	277	211	174	46	19	17	Technicians and associate professionals	
เสมียน	2,019	19	188	400	336	307	220	246	173	105	16	5	5	Clerical support workers	
พนักงานบริการ และผู้จำหน่ายสินค้า	17,088	400	940	1,370	1,782	1,831	2,128	2,277	1,989	1,714	1,203	688	767	Service and sales workers	
ผู้ปฏิบัติงานที่มีฝีมือด้านการเกษตร ป่าไม้ และการประมง	47,851	910	1,795	2,241	3,145	4,286	5,780	7,385	6,629	6,206	4,416	2,608	2,450	Skilled agricultural, forestry and fishery workers	
ช่างฝีมือ และผู้ปฏิบัติงานที่เกี่ยวข้อง	5,817	183	387	531	616	608	738	822	681	512	300	194	245	Craft and related trades workers	
ผู้ควบคุมเครื่องจักรโรงงานและเครื่องจักร และผู้ปฏิบัติงานด้านการประกอบ	4,870	269	551	795	778	692	613	467	324	245	97	25	14	Plant and machine operators and assemblers	
ผู้ประกอบการอาชีพงานพื้นฐาน	26,742	1,278	1,868	2,174	2,767	3,107	3,584	3,734	3,013	2,381	1,457	761	617	Elementary occupations	
ทหาร	62	2	2	10	4	9	12	7	9	7	-	-	-	Armed forces occupations	
ทำงานแต่ไม่ทราบอาชีพ	2,096	103	251	257	308	243	229	237	198	157	68	28	16	Work but unknown occupation	
ไม่ทราบ	51	5	6	11	2	1	1	4	10	2	5	4	-	Unknown	

ตารางที่ 14 ประชากรอายุ 15 ปีขึ้นไปทำงานในรอบปี จำแนกตามหมวดอาชีพ กลุ่มอายุ เพศ และเขตการปกครอง (ต่อ)

Table 14 Usually economically active population 15 years of age and over by occupation, age group, sex and area (Contd.)

หมวดอาชีพ เพศ และเขตการปกครอง	รวม Total	กลุ่มอายุ Age group												Major occupation group, sex and area
		15 - 19	20 - 24	25 - 29	30 - 34	35 - 39	40 - 44	45 - 49	50 - 54	55 - 59	60 - 64	65 - 69	70 ขึ้นไป and over	
ชาย	78,257	7,189	5,113	5,424	6,112	6,495	7,394	8,433	7,608	6,848	5,339	4,013	8,290	Male
ไม่ทำงาน	20,658	5,137	1,579	854	642	592	628	665	687	787	1,458	1,687	5,942	Not work
ทำงาน	57,577	2,049	3,533	4,566	5,469	5,903	6,764	7,765	6,918	6,060	3,878	2,325	2,348	Work
ผู้จัดการ ข้าราชการระดับอาวุโส และผู้บัญชาตติกาหมาย	1,430	5	22	59	105	152	202	261	254	207	87	40	37	Managers
ผู้ประกอบการวิชาชีพด้านต่าง ๆ	1,907	7	48	150	153	177	175	285	489	345	48	10	19	Professionals
เจ้าหน้าที่เทคนิค และผู้ประกอบการวิชาชีพ ที่เกี่ยวข้องกับด้านต่าง ๆ	1,111	5	36	121	155	168	173	150	130	121	29	11	13	Technicians and associate professionals
เสมียน	599	11	56	103	95	78	59	73	63	45	10	2	4	Clerical support workers
พนักงานบริการ และผู้จำหน่ายสินค้า	6,708	190	371	562	739	703	819	862	753	622	460	279	347	Service and sales workers
ผู้ปฏิบัติงานที่มีฝีมือด้านการเกษตร ป่าไม้ และการประมง	24,115	603	1,122	1,316	1,694	2,104	2,641	3,445	3,014	2,986	2,231	1,481	1,479	Skilled agricultural, forestry and fishery workers
ช่างฝีมือ และผู้ปฏิบัติงานที่เกี่ยวข้อง	3,800	149	297	390	453	409	473	498	423	319	166	99	123	Craft and related trades workers
ผู้ควบคุมเครื่องจักรโรงงานและเครื่องจักร และผู้ปฏิบัติงานด้านการประกอบ	3,016	148	296	462	439	409	376	317	261	206	74	15	13	Plant and machine operators and assemblers
ผู้ประกอบการอาชีพงานพื้นฐาน	13,721	876	1,158	1,264	1,466	1,579	1,717	1,732	1,410	1,108	732	374	305	Elementary occupations
ทหาร	60	2	2	9	4	9	12	6	9	7	-	-	-	Armed forces occupations
ทำงานแต่ไม่ทราบอาชีพ	1,109	52	125	129	166	116	118	136	111	94	41	14	7	Work but unknown occupation
ไม่ทราบ	22	4	1	4	1	-	1	2	4	1	4	-	-	Unknown

ตารางที่ 14 ประชากรอายุ 15 ปีขึ้นไปทำงานในรอบปี จำแนกตามหมวดอาชีพ กลุ่มอายุ เพศ และเขตการปกครอง (ต่อ)

Table 14 Usually economically active population 15 years of age and over by occupation, age group, sex and area (Contd.)

หมวดอาชีพ เพศ และเขตการปกครอง	รวม Total	กลุ่มอายุ Age group													Major occupation group, sex and area
		15 - 19	20 - 24	25 - 29	30 - 34	35 - 39	40 - 44	45 - 49	50 - 54	55 - 59	60 - 64	65 - 69	70 ขึ้นไป and over		
หญิง	89,785	6,723	4,735	5,122	6,197	7,136	8,577	10,036	9,372	8,458	6,590	5,043	11,796	Female	
ไม่ทำงาน	31,408	5,560	1,891	1,042	813	830	914	1,210	1,588	2,011	2,658	2,958	9,933	Not work	
ทำงาน	58,349	1,161	2,839	4,072	5,384	6,305	7,663	8,824	7,779	6,446	3,931	2,081	1,863	Work	
ผู้จัดการ ข้าราชการระดับอาวุโส และผู้บัญชาตติภพหมาย	713	7	25	46	59	77	113	142	97	63	38	27	21	Managers	
ผู้ประกอบการวิชาชีพด้านต่าง ๆ	3,234	11	173	319	480	411	332	450	629	390	33	4	4	Professionals	
เจ้าหน้าที่เทคนิค และผู้ประกอบการวิชาชีพ ที่เกี่ยวข้องกับด้านต่าง ๆ	985	11	85	166	164	139	131	127	81	53	17	8	4	Technicians and associate professionals	
เสมียน	1,421	8	132	296	241	230	161	173	110	60	6	2	1	Clerical support workers	
พนักงานบริการ และผู้จำหน่ายสินค้า	10,380	209	569	808	1,042	1,128	1,309	1,415	1,236	1,091	743	409	420	Service and sales workers	
ผู้ปฏิบัติงานที่มีฝีมือด้านการเกษตร ป่าไม้ และการประมง	23,736	307	673	925	1,451	2,182	3,139	3,940	3,615	3,221	2,186	1,127	971	Skilled agricultural, forestry and fishery workers	
ช่างฝีมือ และผู้ปฏิบัติงานที่เกี่ยวข้อง	2,017	34	91	141	163	199	265	324	258	192	134	95	122	Craft and related trades workers	
ผู้ควบคุมเครื่องจักรโรงงานและเครื่องจักร และผู้ปฏิบัติงานด้านการประกอบ	1,853	121	254	333	339	283	237	150	63	39	23	10	1	Plant and machine operators and assemblers	
ผู้ประกอบการอาชีพงานพื้นฐาน	13,020	402	710	909	1,301	1,529	1,867	2,002	1,603	1,274	725	387	311	Elementary occupations	
ทหาร	2	-	-	1	-	-	-	1	-	-	-	-	-	Armed forces occupations	
ทำงานแต่ไม่ทราบอาชีพ	987	51	127	128	143	127	111	102	87	63	27	13	8	Work but unknown occupation	
ไม่ทราบ	29	1	5	7	1	1	-	1	6	1	1	4	-	Unknown	

ตารางที่ 14 ประชากรอายุ 15 ปีขึ้นไปทำงานในรอบปี จำแนกตามหมวดอาชีพ กลุ่มอายุ เพศ และเขตการปกครอง (ต่อ)

Table 14 Usually economically active population 15 years of age and over by occupation, age group, sex and area (Contd.)

หมวดอาชีพ เพศ และเขตการปกครอง	รวม Total	กลุ่มอายุ Age group												Major occupation group, sex and area
		15 - 19	20 - 24	25 - 29	30 - 34	35 - 39	40 - 44	45 - 49	50 - 54	55 - 59	60 - 64	65 - 69	70 ขึ้นไป and over	
นอกเขตเทศบาล	80,189	7,025	4,758	5,406	6,033	7,120	8,211	8,874	7,986	6,710	5,318	3,987	8,762	Non-municipal area
ไม่ทำงาน	21,263	4,926	1,431	745	572	535	591	678	843	1,036	1,511	1,724	6,672	Not work
ทำงาน	58,859	2,084	3,321	4,650	5,451	6,580	7,613	8,195	7,138	5,668	3,805	2,263	2,090	Work
ผู้จัดการ ข้าราชการระดับอาวุโส และผู้บัญชาตติกาหมาย	885	4	16	35	73	102	128	165	131	104	51	44	31	Managers
ผู้ประกอบการวิชาชีพด้านต่าง ๆ	1,470	9	68	165	183	187	150	209	292	157	30	4	16	Professionals
เจ้าหน้าที่เทคนิค และผู้ประกอบการวิชาชีพ ที่เกี่ยวข้องกับด้านต่าง ๆ	607	10	34	90	117	93	77	81	50	29	12	2	12	Technicians and associate professionals
เสมียน	720	20	98	175	118	119	84	71	20	11	5	-	-	Clerical support workers
พนักงานบริการ และผู้จำหน่ายสินค้า	5,959	211	369	579	580	649	801	774	633	512	389	230	232	Service and sales workers
ผู้ปฏิบัติงานที่มีฝีมือด้านการเกษตร ป่าไม้ และการประมง	29,423	785	1,176	1,537	2,078	2,986	3,781	4,426	4,103	3,285	2,432	1,480	1,353	Skilled agricultural, forestry and fishery workers
ช่างฝีมือ และผู้ปฏิบัติงานที่เกี่ยวข้อง	2,550	85	149	279	256	304	330	355	254	210	125	84	120	Craft and related trades workers
ผู้ควบคุมเครื่องจักรโรงงานและเครื่องจักร และผู้ปฏิบัติงานด้านการประกอบ	2,484	156	315	374	447	340	300	220	160	103	38	18	12	Plant and machine operators and assemblers
ผู้ประกอบการอาชีพงานพื้นฐาน	13,890	762	1,011	1,301	1,495	1,691	1,870	1,775	1,420	1,188	685	388	303	Elementary occupations
ทหาร	15	1	-	-	2	2	-	4	5	-	-	-	-	Armed forces occupations
ทำงานแต่ไม่ทราบอาชีพ	858	41	85	114	101	107	92	114	71	69	39	13	11	Work but unknown occupation
ไม่ทราบ	67	14	6	11	11	5	7	1	5	6	2	-	-	Unknown

ตารางที่ 14 ประชากรอายุ 15 ปีขึ้นไปทำงานในรอบปี จำแนกตามหมวดอาชีพ กลุ่มอายุ เพศ และเขตการปกครอง (ต่อ)

Table 14 Usually economically active population 15 years of age and over by occupation, age group, sex and area (Contd.)

หมวดอาชีพ เพศ และเขตการปกครอง	รวม Total	กลุ่มอายุ Age group												Major occupation group, sex and area
		15 - 19	20 - 24	25 - 29	30 - 34	35 - 39	40 - 44	45 - 49	50 - 54	55 - 59	60 - 64	65 - 69	70 ขึ้นไป and over	
ชาย	38,731	3,669	2,492	2,717	3,052	3,565	3,914	4,294	3,751	3,115	2,498	1,841	3,824	Male
ไม่ทำงาน	8,703	2,330	676	313	267	217	258	254	283	312	577	612	2,603	Not work
ทำงาน	29,994	1,332	1,812	2,396	2,781	3,346	3,651	4,039	3,467	2,800	1,920	1,229	1,220	Work
ผู้จัดการ ข้าราชการระดับอาวุโส และผู้บัญชาตติกาหมาย	604	3	12	16	48	66	88	115	104	67	39	29	17	Managers
ผู้ประกอบการวิชาชีพด้านต่าง ๆ	561	4	19	41	49	53	36	85	144	97	15	4	14	Professionals
เจ้าหน้าที่เทคนิค และผู้ประกอบการวิชาชีพ ที่เกี่ยวข้องกับด้านต่าง ๆ	321	4	11	33	48	57	46	49	39	24	6	1	4	Technicians and associate professionals
เสมียน	240	7	35	47	38	48	31	23	2	6	1	-	-	Clerical support workers
พนักงานบริการ และผู้จำหน่ายสินค้า	2,230	92	135	211	230	224	300	281	234	183	132	95	111	Service and sales workers
ผู้ปฏิบัติงานที่มีฝีมือด้านการเกษตร ป่าไม้ และการประมง	15,072	524	681	872	1,063	1,494	1,787	2,124	1,961	1,628	1,258	846	835	Skilled agricultural, forestry and fishery workers
ช่างฝีมือ และผู้ปฏิบัติงานที่เกี่ยวข้อง	1,633	65	113	214	175	206	195	213	155	110	69	41	75	Craft and related trades workers
ผู้ควบคุมเครื่องจักรโรงงานและเครื่องจักร และผู้ปฏิบัติงานด้านการประกอบ	1,518	102	174	194	253	165	186	176	128	85	30	15	10	Plant and machine operators and assemblers
ผู้ประกอบการอาชีพงานพื้นฐาน	7,371	508	589	713	823	967	942	911	656	567	352	193	148	Elementary occupations
ทหาร	15	1	-	-	2	2	-	4	5	-	-	-	-	Armed forces occupations
ทำงานแต่ไม่ทราบอาชีพ	431	22	42	54	51	63	38	59	37	33	20	5	6	Work but unknown occupation
ไม่ทราบ	34	7	5	7	5	1	5	-	1	2	-	-	-	Unknown

ตารางที่ 14 ประชากรอายุ 15 ปีขึ้นไปทำงานในรอบปี จำแนกตามหมวดอาชีพ กลุ่มอายุ เพศ และเขตการปกครอง (ต่อ)

Table 14 Usually economically active population 15 years of age and over by occupation, age group, sex and area (Contd.)

หมวดอาชีพ เพศ และเขตการปกครอง	รวม Total	กลุ่มอายุ Age group													Major occupation group, sex and area
		15 - 19	20 - 24	25 - 29	30 - 34	35 - 39	40 - 44	45 - 49	50 - 54	55 - 59	60 - 64	65 - 69	70 ขึ้นไป and over		
หญิง	41,458	3,356	2,266	2,689	2,981	3,555	4,297	4,581	4,234	3,595	2,820	2,146	4,938	Female	
ไม่ทำงาน	12,559	2,597	755	431	305	318	333	424	559	723	933	1,112	4,068	Not work	
ทำงาน	28,865	753	1,510	2,254	2,670	3,234	3,962	4,155	3,671	2,868	1,884	1,034	870	Work	
ผู้จัดการ ข้าราชการระดับอาวุโส และผู้บัญชาตติภพหมาย	281	1	5	19	25	36	40	50	27	37	11	15	14	Managers	
ผู้ประกอบการวิชาชีพด้านต่าง ๆ	909	6	49	124	134	134	114	124	147	60	15	-	1	Professionals	
เจ้าหน้าที่เทคนิค และผู้ประกอบการวิชาชีพ ที่เกี่ยวข้องกับด้านต่าง ๆ	286	7	24	57	69	36	30	32	11	6	6	1	8	Technicians and associate professionals	
เสมียน	480	12	63	128	80	71	53	48	17	5	3	-	-	Clerical support workers	
พนักงานบริการ และผู้จำหน่ายสินค้า	3,729	119	233	368	350	425	501	493	399	329	257	135	121	Service and sales workers	
ผู้ปฏิบัติงานที่มีฝีมือด้านการเกษตร ป่าไม้ และการประมง	14,351	261	495	665	1,016	1,492	1,993	2,302	2,142	1,657	1,175	635	518	Skilled agricultural, forestry and fishery workers	
ช่างฝีมือ และผู้ปฏิบัติงานที่เกี่ยวข้อง	917	20	36	65	81	97	135	141	99	100	56	43	45	Craft and related trades workers	
ผู้ควบคุมเครื่องจักรโรงงานและเครื่องจักร และผู้ปฏิบัติงานด้านการประกอบ	965	54	141	180	194	176	114	44	32	17	8	2	2	Plant and machine operators and assemblers	
ผู้ประกอบการอาชีพงานพื้นฐาน	6,518	254	423	588	671	723	928	865	763	620	333	194	155	Elementary occupations	
ทหาร	-	-	-	-	-	-	-	-	-	-	-	-	-	Armed forces occupations	
ทำงานแต่ไม่ทราบอาชีพ	427	19	43	59	50	44	54	55	34	36	19	8	5	Work but unknown occupation	
ไม่ทราบ	33	7	1	3	6	3	2	1	3	3	2	-	-	Unknown	

ตารางที่ 15 ประชากรอายุ 15 ปีขึ้นไปทำงานในรอบปี จำแนกตามหมวดอุตสาหกรรม กลุ่มอายุ เพศ และเขตการปกครอง

Table 15 Usually economically active population 15 years of age and over by industry, age group, sex and area

หมวดอุตสาหกรรม เพศ และเขตการปกครอง	รวม Total	กลุ่มอายุ Age group												Major industry group, sex and area
		15 - 19	20 - 24	25 - 29	30 - 34	35 - 39	40 - 44	45 - 49	50 - 54	55 - 59	60 - 64	65 - 69	70 ขึ้นไป and over	
ยอดรวม	174,785	5,295	9,693	13,289	16,303	18,788	22,041	24,784	21,834	18,174	11,613	6,669	6,301	Total
เกษตรกรรม การป่าไม้ และการประมง	85,316	2,180	3,504	4,431	6,016	8,171	10,560	12,937	11,592	10,238	7,332	4,339	4,016	Agriculture, forestry and fishing
การทำเหมืองแร่ และเหมืองหิน	127	6	22	19	21	14	12	9	5	10	4	4	2	Mining and quarrying
การผลิต	13,135	695	1,445	1,899	2,083	1,795	1,584	1,190	829	571	397	275	373	Manufacturing
การไฟฟ้า ก๊าซ ไอน้ำ และระบบปรับอากาศ	368	6	22	50	51	40	48	52	66	20	7	1	4	Electricity, gas, steam and air conditioning supply
การจัดหาน้ำ การจัดการ และการบำบัดน้ำเสีย ของเสีย และสิ่งปฏิกูล	1,791	18	86	126	169	180	239	320	317	267	55	10	4	Water supply; sewerage, waste management and remediation activities
การก่อสร้าง	6,191	291	370	470	615	826	973	987	749	506	234	96	74	Construction
การขายส่งและการขายปลีก การซ่อมยานยนต์และจักรยายนต์	17,088	532	1,138	1,617	1,866	1,828	2,039	2,037	1,791	1,551	1,196	691	802	Wholesale and retail trade; repair of motor vehicles motorcycles
การขนส่ง และสถานที่เก็บสินค้า	1,542	27	77	144	217	185	207	221	176	155	77	36	20	Transportation and storage
ที่พักแรมและบริการด้านอาหาร	6,720	200	356	568	664	735	864	1,017	803	652	431	240	191	Accommodation and food service activities
ข้อมูลข่าวสารและการสื่อสาร	190	4	24	40	26	29	24	24	7	6	4	1	-	Information and communication
กิจกรรมทางการเงินและการประกันภัย	1,052	11	102	178	135	124	152	163	102	53	17	6	10	Financial and insurance activities
กิจกรรมอสังหาริมทรัพย์	33	2	2	6	4	1	1	2	4	3	4	4	-	Real estate activities
กิจกรรมทางวิชาชีพ วิทยาศาสตร์ และเทคนิค	405	2	22	58	48	47	41	84	50	39	6	6	2	Professional, scientific and technical activities
กิจกรรมการบริหาร และการบริการสนับสนุน	337	2	20	38	44	36	47	46	43	28	16	14	2	Administrative and support service activities
การบริหารราชการ การป้องกันประเทศ และการประกันสังคมภาคบังคับ	6,484	14	240	699	860	963	1,045	1,031	816	601	134	44	36	Public administration and defence; compulsory social security
การศึกษา	4,628	6	181	389	388	439	373	673	1,239	836	88	12	6	Education
กิจกรรมด้านสุขภาพและงานสังคมสงเคราะห์	2,234	6	124	242	449	372	297	318	237	132	39	7	11	Human health and social work activities
ศิลปะ ความบันเทิง และนันทนาการ	397	22	35	59	50	35	46	41	32	19	29	13	16	Arts, entertainment and recreation
กิจกรรมบริการด้านอื่น ๆ	2,097	51	118	164	217	266	291	294	222	189	120	67	98	Other service activities
กิจกรรมการจ้างงานในครัวเรือนส่วนบุคคล กิจกรรมการผลิตสินค้าและบริการ ที่ทำขึ้นเองเพื่อใช้ในครัวเรือน ซึ่งไม่สามารถ จำแนกกิจกรรมได้อย่างชัดเจน	21,762	1,055	1,501	1,745	2,016	2,379	2,878	2,998	2,495	2,070	1,289	754	581	Activities of households as employers; undifferentiated goods and services-producing activities of households for own use
กิจกรรมขององค์การระหว่างประเทศ และภาคีสมาชิก	4	-	-	-	-	-	2	-	-	1	-	-	-	Activities of extraterritorial organizations and bodies
ไม่ทราบ	2,885	164	306	348	363	321	317	339	259	227	138	51	52	Unknown

ตารางที่ 15 ประชากรอายุ 15 ปีขึ้นไปทำงานในรอบปี จำแนกตามหมวดอุตสาหกรรม กลุ่มอายุ เพศ และเขตการปกครอง (ต่อ)

Table 15 Usually economically active population 15 years of age and over by industry, age group, sex and area (Contd.)

หมวดอุตสาหกรรม เพศ และเขตการปกครอง	รวม Total	กลุ่มอายุ Age group													Major industry group, sex and area
		15 - 19	20 - 24	25 - 29	30 - 34	35 - 39	40 - 44	45 - 49	50 - 54	55 - 59	60 - 64	65 - 69	70 ขึ้นไป and over		
ชาย	87,571	3,381	5,344	6,962	8,249	9,249	10,415	11,804	10,384	8,861	5,798	3,555	3,568	Male	
เกษตรกรรม การป่าไม้ และการประมง	43,698	1,508	2,192	2,612	3,236	4,112	4,943	6,148	5,393	4,975	3,715	2,439	2,424	Agriculture, forestry and fishing	
การทำเหมืองแร่ และเหมืองหิน	63	4	9	9	11	5	5	6	4	5	2	4	-	Mining and quarrying	
การผลิต	5,705	355	679	838	940	807	655	462	329	202	154	101	182	Manufacturing	
การไฟฟ้า ก๊าซ ไอน้ำ และระบบปรับอากาศ	315	5	15	44	47	34	42	45	50	20	7	1	4	Electricity, gas, steam and air conditioning supply	
การจัดหาน้ำ การจัดการ และการบำบัดน้ำเสีย														Water supply; sewerage, waste management	
ของเสีย และสิ่งปฏิกูล	1,135	11	33	72	105	112	149	192	226	180	44	8	4	and remediation activities	
การก่อสร้าง	4,416	240	286	361	422	527	646	681	533	394	187	74	65	Construction	
การขายส่งและการขายปลีก														Wholesale and retail trade; repair	
การซ่อมยานยนต์และจักรยายนต์	7,709	314	580	828	954	821	859	869	751	584	481	308	361	of motor vehicles motorcycles	
การขนส่ง และสถานที่เก็บสินค้า	1,322	23	66	124	182	168	170	186	157	131	66	29	18	Transportation and storage	
ที่พักแรมและบริการด้านอาหาร	1,986	83	112	176	209	208	252	257	212	189	132	82	74	Accommodation and food service activities	
ข้อมูลข่าวสารและการสื่อสาร	108	1	13	22	11	15	13	18	6	5	2	1	-	Information and communication	
กิจกรรมทางการเงินและการประกันภัย	505	10	46	72	59	46	76	88	58	28	10	6	6	Financial and insurance activities	
กิจกรรมอสังหาริมทรัพย์	17	1	1	2	2	-	-	1	2	-	2	4	-	Real estate activities	
กิจกรรมทางวิชาชีพ วิทยาศาสตร์ และเทคนิค	223	1	12	27	27	23	16	51	32	23	6	4	2	Professional, scientific and technical activities	
กิจกรรมการบริหาร และการบริการสนับสนุน	228	2	11	18	26	14	33	38	31	23	13	14	2	Administrative and support service activities	
การบริหารราชการ การป้องกันประเทศ														Public administration and defence;	
และการประกันสังคมภาคบังคับ	4,097	8	124	331	459	589	678	665	599	478	101	33	32	compulsory social security	
การศึกษา	1,856	-	36	117	92	147	131	274	577	428	42	9	4	Education	
กิจกรรมด้านสุขภาพและงานสังคมสงเคราะห์	487	2	20	54	78	70	76	76	50	34	16	5	6	Human health and social work activities	
ศิลปะ ความบันเทิง และนันทนาการ	216	13	19	34	29	17	26	26	17	7	15	2	11	Arts, entertainment and recreation	
กิจกรรมบริการด้านอื่น ๆ	809	27	44	64	82	84	87	108	72	84	57	32	68	Other service activities	
กิจกรรมการจ้างงานในครัวเรือนส่วนบุคคล														Activities of households as employers;	
กิจกรรมการผลิตสินค้าและบริการ														undifferentiated goods	
ที่ทำขึ้นเองเพื่อใช้ในครัวเรือน ซึ่งไม่สามารถ														and services-producing	
จำแนกกิจกรรมได้อย่างชัดเจน	11,140	685	888	975	1,073	1,274	1,401	1,436	1,149	944	663	372	281	activities of households for own use	
กิจกรรมขององค์การระหว่างประเทศ														Activities of extraterritorial organizations	
และภาคีสมาชิก	-	-	-	-	-	-	-	-	-	-	-	-	-	and bodies	
ไม่ทราบ	1,534	86	158	180	204	176	158	178	135	127	81	26	25	Unknown	

ตารางที่ 15 ประชากรอายุ 15 ปีขึ้นไปทำงานในรอบปี จำแนกตามหมวดอุตสาหกรรม กลุ่มอายุ เพศ และเขตการปกครอง (ต่อ)

Table 15 Usually economically active population 15 years of age and over by industry, age group, sex and area (Contd.)

หมวดอุตสาหกรรม เพศ และเขตการปกครอง	รวม Total	กลุ่มอายุ Age group													Major industry group, sex and area
		15 - 19	20 - 24	25 - 29	30 - 34	35 - 39	40 - 44	45 - 49	50 - 54	55 - 59	60 - 64	65 - 69	70 ขึ้นไป and over		
หญิง	87,214	1,914	4,349	6,327	8,054	9,539	11,625	12,980	11,450	9,314	5,815	3,115	2,733		Female
เกษตรกรรม การป่าไม้ และการประมง	41,618	672	1,313	1,818	2,780	4,059	5,617	6,790	6,198	5,263	3,616	1,899	1,592		Agriculture, forestry and fishing
การทำเหมืองแร่ และเหมืองหิน	64	2	13	9	10	9	7	3	1	5	1	-	2		Mining and quarrying
การผลิต	7,430	340	766	1,061	1,143	988	929	727	500	369	243	173	191		Manufacturing
การไฟฟ้า ก๊าซ ไอน้ำ และระบบปรับอากาศ	53	1	6	6	4	6	6	7	17	-	-	-	-		Electricity, gas, steam and air conditioning supply
การจัดหาน้ำ การจัดการ และการบำบัดน้ำเสีย ของเสีย และสิ่งปฏิกูล	656	7	53	55	64	68	91	128	91	88	11	1	-		Water supply; sewerage, waste management and remediation activities
การก่อสร้าง	1,776	51	84	109	193	299	327	307	216	112	47	22	9		Construction
การขายส่งและการขายปลีก การซ่อมยานยนต์และจักรยายนต์	9,379	218	557	789	912	1,007	1,180	1,168	1,041	967	715	383	441		Wholesale and retail trade; repair of motor vehicles motorcycles
การขนส่ง และสถานที่เก็บสินค้า	221	5	10	20	35	17	37	34	19	24	11	7	1		Transportation and storage
ที่พักแรมและบริการด้านอาหาร	4,733	117	244	392	455	527	612	759	590	463	299	158	117		Accommodation and food service activities
ข้อมูลข่าวสารและการสื่อสาร	82	2	11	18	15	14	11	6	1	1	1	-	-		Information and communication
กิจกรรมทางการเงินและการประกันภัย	547	1	56	106	76	77	76	76	43	25	7	-	4		Financial and insurance activities
กิจกรรมอสังหาริมทรัพย์	16	1	1	3	1	1	1	1	1	3	1	-	-		Real estate activities
กิจกรรมทางวิชาชีพ วิทยาศาสตร์ และเทคนิค	182	1	10	31	22	24	25	33	18	16	-	2	-		Professional, scientific and technical activities
กิจกรรมการบริหาร และการบริการสนับสนุน	109	-	8	19	18	22	14	8	12	5	2	-	-		Administrative and support service activities
การบริหารราชการ การป้องกันประเทศ และการประกันสังคมภาคบังคับ	2,387	6	116	368	401	374	366	366	218	123	33	12	5		Public administration and defence; compulsory social security
การศึกษา	2,773	6	144	272	296	292	242	399	662	409	45	2	2		Education
กิจกรรมด้านสุขภาพและงานสังคมสงเคราะห์	1,746	4	104	188	371	303	221	242	187	98	23	2	5		Human health and social work activities
ศิลปะ ความบันเทิง และนันทนาการ	180	8	16	25	21	18	19	16	16	12	14	11	5		Arts, entertainment and recreation
กิจกรรมบริการด้านอื่น ๆ	1,288	24	74	99	136	182	205	186	149	105	62	35	30		Other service activities
กิจกรรมการจ้างงานในครัวเรือนส่วนบุคคล กิจกรรมการผลิตสินค้าและบริการ ที่ทำขึ้นเองเพื่อใช้ในครัวเรือน ซึ่งไม่สามารถ จำแนกกิจกรรมได้อย่างชัดเจน	10,622	369	614	770	943	1,106	1,478	1,562	1,346	1,126	626	382	300		Activities of households as employers; undifferentiated goods- and services-producing activities of households for own use
กิจกรรมขององค์การระหว่างประเทศ และภาคีสมาชิก	4	-	-	-	-	-	2	-	-	1	-	-	-		Activities of extraterritorial organizations and bodies
ไม่ทราบ	1,350	78	148	169	158	144	159	161	124	100	56	24	28		Unknown

ตารางที่ 15 ประชากรอายุ 15 ปีขึ้นไปทำงานในรอบปี จำแนกตามหมวดอุตสาหกรรม กลุ่มอายุ เพศ และเขตการปกครอง (ต่อ)

Table 15 Usually economically active population 15 years of age and over by industry, age group, sex and area (Contd.)

หมวดอุตสาหกรรม เพศ และเขตการปกครอง	รวม Total	กลุ่มอายุ Age group													Major industry group, sex and area
		15 - 19	20 - 24	25 - 29	30 - 34	35 - 39	40 - 44	45 - 49	50 - 54	55 - 59	60 - 64	65 - 69	70 ขึ้นไป and over		
ในเขตเทศบาล	115,926	3,211	6,372	8,638	10,852	12,207	14,428	16,589	14,696	12,506	7,809	4,407	4,211	Municipal area	
เกษตรกรรม การป่าไม้ และการประมง	51,582	1,116	2,045	2,578	3,525	4,719	6,207	7,910	7,025	6,564	4,632	2,715	2,546	Agriculture, forestry and fishing	
การทำเหมืองแร่ และเหมืองหิน	58	2	11	8	8	7	2	6	2	5	2	1	1	Mining and quarrying	
การผลิต	8,337	408	902	1,133	1,308	1,033	988	829	600	389	290	198	258	Manufacturing	
การไฟฟ้า ก๊าซ ไอน้ำ และระบบปรับอากาศ	248	4	18	29	35	23	32	35	47	16	6	1	2	Electricity, gas, steam and air conditioning supply	
การจัดหาน้ำ การจัดการ และการบำบัดน้ำเสีย														Water supply; sewerage, waste management	
ของเสีย และสิ่งปฏิกูล	1,492	13	72	105	143	149	190	264	276	226	43	7	4	and remediation activities	
การก่อสร้าง	4,194	204	269	302	405	554	646	675	508	353	160	70	48	Construction	
การขายส่งและการขายปลีก														Wholesale and retail trade; repair	
การซ่อมยานยนต์และจักรยายนต์	12,715	359	798	1,164	1,413	1,354	1,479	1,530	1,345	1,207	915	527	624	of motor vehicles motorcycles	
การขนส่ง และสถานที่เก็บสินค้า	1,046	17	45	102	146	134	141	142	113	114	57	22	12	Transportation and storage	
ที่พักแรมและบริการด้านอาหาร	4,875	139	262	392	484	523	643	750	605	466	313	162	135	Accommodation and food service activities	
ข้อมูลข่าวสารและการสื่อสาร	147	2	17	33	22	21	21	19	5	5	2	-	-	Information and communication	
กิจกรรมทางการเงินและการประกันภัย	755	4	68	120	91	87	109	127	84	38	16	5	7	Financial and insurance activities	
กิจกรรมอสังหาริมทรัพย์	28	2	2	4	2	1	1	2	4	1	4	4	-	Real estate activities	
กิจกรรมทางวิชาชีพ วิทยาศาสตร์ และเทคนิค	347	2	18	50	43	43	38	70	37	34	5	6	1	Professional, scientific and technical activities	
กิจกรรมการบริหาร และการบริการสนับสนุน	252	2	13	34	28	34	36	33	30	24	7	9	1	Administrative and support service activities	
การบริหารราชการ การป้องกันประเทศ														Public administration and defence;	
และการประกันสังคมภาคบังคับ	5,000	10	171	528	662	734	813	787	664	476	105	23	29	compulsory social security	
การศึกษา	3,471	2	130	262	285	338	256	480	971	676	56	10	5	Education	
กิจกรรมด้านสุขภาพและงานสังคมสงเคราะห์	1,691	5	90	165	345	281	232	237	195	98	30	5	7	Human health and social work activities	
ศิลปะ ความบันเทิง และนันทนาการ	285	16	24	50	36	22	37	29	23	13	18	7	10	Arts, entertainment and recreation	
กิจกรรมบริการด้านอื่น ๆ	1,631	35	94	130	179	205	227	221	179	148	92	54	67	Other service activities	
กิจกรรมการจ้างงานในครัวเรือนส่วนบุคคล														Activities of households as employers;	
กิจกรรมการผลิตสินค้าและบริการ														undifferentiated goods	
ที่ทำขึ้นเองเพื่อใช้ในครัวเรือน ซึ่งไม่สามารถ														and services-producing	
จำแนกกิจกรรมได้อย่างชัดเจน	15,824	755	1,094	1,216	1,447	1,731	2,115	2,227	1,803	1,506	958	552	419	activities of households for own use	
กิจกรรมขององค์การระหว่างประเทศ														Activities of extraterritorial organizations	
และภาคีสมาชิก	4	-	-	-	-	-	2	-	-	1	-	-	-	and bodies	
ไม่ทราบ	1,944	112	228	233	245	213	212	216	179	144	98	31	33	Unknown	

ตารางที่ 15 ประชากรอายุ 15 ปีขึ้นไปทำงานในรอบปี จำแนกตามหมวดอุตสาหกรรม กลุ่มอายุ เพศ และเขตการปกครอง (ต่อ)

Table 15 Usually economically active population 15 years of age and over by industry, age group, sex and area (Contd.)

หมวดอุตสาหกรรม เพศ และเขตการปกครอง	รวม Total	กลุ่มอายุ Age group													Major industry group, sex and area
		15 - 19	20 - 24	25 - 29	30 - 34	35 - 39	40 - 44	45 - 49	50 - 54	55 - 59	60 - 64	65 - 69	70 ขึ้นไป and over		
ชาย	57,577	2,049	3,533	4,566	5,469	5,903	6,764	7,765	6,918	6,060	3,878	2,325	2,348	Male	
เกษตรกรรม การป่าไม้ และการประมง	26,239	779	1,311	1,553	1,932	2,344	2,869	3,699	3,203	3,166	2,331	1,524	1,531	Agriculture, forestry and fishing	
การทำเหมืองแร่ และเหมืองหิน	34	2	4	5	5	2	1	6	2	2	2	1	-	Mining and quarrying	
การผลิต	3,463	182	417	489	584	435	380	306	236	131	112	71	118	Manufacturing	
การไฟฟ้า ก๊าซ ไอน้ำ และระบบปรับอากาศ	211	4	12	25	34	19	28	29	34	16	6	1	2	Electricity, gas, steam and air conditioning supply	
การจัดหาน้ำ การจัดการ และการบำบัดน้ำเสีย ของเสีย และสิ่งปฏิกูล	942	8	28	62	87	94	120	154	193	153	33	6	4	Water supply; sewerage, waste management and remediation activities	
การก่อสร้าง	2,971	169	211	231	269	347	416	461	362	277	131	56	42	Construction	
การขายส่งและการขายปลีก การซ่อมยานยนต์และจักรยายนต์	5,751	220	425	595	731	600	639	649	560	446	374	231	280	Wholesale and retail trade; repair of motor vehicles motorcycles	
การขนส่ง และสถานที่เก็บสินค้า	879	16	41	89	117	119	112	117	102	94	48	14	11	Transportation and storage	
ที่พักแรมและบริการด้านอาหาร	1,495	59	85	135	154	150	197	201	165	140	106	55	48	Accommodation and food service activities	
ข้อมูลข่าวสารและการสื่อสาร	84	-	7	19	11	10	11	16	5	4	1	-	-	Information and communication	
กิจกรรมทางการเงินและการประกันภัย	350	2	29	43	34	30	54	72	47	20	8	5	5	Financial and insurance activities	
กิจกรรมอสังหาริมทรัพย์	17	1	1	2	2	-	-	1	2	-	2	4	-	Real estate activities	
กิจกรรมทางวิชาชีพ วิทยาศาสตร์ และเทคนิค	184	1	9	21	22	22	15	45	21	19	5	4	1	Professional, scientific and technical activities	
กิจกรรมการบริหาร และการบริการสนับสนุน	158	2	6	15	13	14	24	26	22	19	6	9	1	Administrative and support service activities	
การบริหารราชการ การป้องกันประเทศ และการประกันสังคมภาคบังคับ	3,161	5	91	250	357	442	526	497	483	384	82	17	27	Public administration and defence; compulsory social security	
การศึกษา	1,371	-	26	84	65	116	93	179	438	331	29	7	2	Education	
กิจกรรมด้านสุขภาพและงานสังคมสงเคราะห์	354	2	10	31	62	49	68	51	39	22	11	4	5	Human health and social work activities	
ศิลปะ ความบันเทิง และนันทนาการ	146	9	12	30	21	9	18	17	8	5	10	1	6	Arts, entertainment and recreation	
กิจกรรมบริการด้านอื่น ๆ	615	20	35	55	65	60	66	77	57	65	43	25	47	Other service activities	
กิจกรรมการจ้างงานในครัวเรือนส่วนบุคคล กิจกรรมการผลิตสินค้าและบริการ ที่ทำขึ้นเองเพื่อใช้ในครัวเรือน ซึ่งไม่สามารถ จำแนกกิจกรรมได้อย่างชัดเจน	8,107	508	653	710	765	926	1,021	1,049	845	678	474	272	206	Activities of households as employers; undifferentiated goods and services-producing activities of households for own use	
กิจกรรมขององค์การระหว่างประเทศ และภาคีสมาชิก	-	-	-	-	-	-	-	-	-	-	-	-	-	Activities of extraterritorial organizations and bodies	
ไม่ทราบ	1,046	58	120	120	137	113	108	114	91	90	63	18	13	Unknown	

ตารางที่ 15 ประชากรอายุ 15 ปีขึ้นไปทำงานในรอบปี จำแนกตามหมวดอุตสาหกรรม กลุ่มอายุ เพศ และเขตการปกครอง (ต่อ)

Table 15 Usually economically active population 15 years of age and over by industry, age group, sex and area (Contd.)

หมวดอุตสาหกรรม เพศ และเขตการปกครอง	รวม Total	กลุ่มอายุ Age group													Major industry group, sex and area
		15 - 19	20 - 24	25 - 29	30 - 34	35 - 39	40 - 44	45 - 49	50 - 54	55 - 59	60 - 64	65 - 69	70 ขึ้นไป and over		
หญิง	58,349	1,161	2,839	4,072	5,384	6,305	7,663	8,824	7,779	6,446	3,931	2,081	1,863	Female	
เกษตรกรรม การป่าไม้ และการประมง	25,343	337	734	1,026	1,593	2,376	3,338	4,211	3,823	3,398	2,301	1,191	1,016	Agriculture, forestry and fishing	
การทำเหมืองแร่ และเหมืองหิน	24	-	7	4	4	5	1	-	-	2	-	-	1	Mining and quarrying	
การผลิต	4,874	226	485	644	724	598	608	523	363	258	178	127	141	Manufacturing	
การไฟฟ้า ก๊าซ ไอน้ำ และระบบปรับอากาศ	38	-	6	4	1	4	4	6	13	-	-	-	-	Electricity, gas, steam and air conditioning supply	
การจัดหาน้ำ การจัดการ และการบำบัดน้ำเสีย														Water supply; sewerage, waste management	
ของเสีย และสิ่งปฏิกูล	550	5	43	44	56	54	70	110	83	74	10	1	-	and remediation activities	
การก่อสร้าง	1,223	35	58	71	136	207	231	214	146	76	29	13	6	Construction	
การขายส่งและการขายปลีก														Wholesale and retail trade; repair	
การซ่อมยานยนต์และจักรยายนต์	6,964	139	372	569	682	754	840	881	785	761	541	295	344	of motor vehicles motorcycles	
การขนส่ง และสถานที่เก็บสินค้า	167	1	5	13	29	16	29	25	11	21	8	7	1	Transportation and storage	
ที่พักแรมและบริการด้านอาหาร	3,380	80	178	256	330	374	447	549	440	327	207	106	87	Accommodation and food service activities	
ข้อมูลข่าวสารและการสื่อสาร	63	2	10	13	11	11	10	4	-	1	1	-	-	Information and communication	
กิจกรรมทางการเงินและการประกันภัย	405	1	39	78	57	57	55	56	36	18	7	-	2	Financial and insurance activities	
กิจกรรมอสังหาริมทรัพย์	11	1	1	1	-	1	1	1	1	1	1	-	-	Real estate activities	
กิจกรรมทางวิชาชีพ วิทยาศาสตร์ และเทคนิค	163	1	10	29	21	22	23	25	16	15	-	2	-	Professional, scientific and technical activities	
กิจกรรมการบริหาร และการบริการสนับสนุน	94	-	7	19	15	19	12	7	8	5	1	-	-	Administrative and support service activities	
การบริหารราชการ การป้องกันประเทศ														Public administration and defence;	
และการประกันสังคมภาคบังคับ	1,839	5	80	278	305	291	287	290	180	92	23	6	2	compulsory social security	
การศึกษา	2,100	2	104	178	220	221	163	301	532	345	28	2	2	Education	
กิจกรรมด้านสุขภาพและงานสังคมสงเคราะห์	1,337	2	80	134	283	232	165	186	156	76	19	1	2	Human health and social work activities	
ศิลปะ ความบันเทิง และนันทนาการ	139	7	12	19	15	13	19	12	15	8	8	6	4	Arts, entertainment and recreation	
กิจกรรมบริการด้านอื่น ๆ	1,016	14	59	75	114	145	161	144	123	84	48	29	20	Other service activities	
กิจกรรมการจ้างงานในครัวเรือนส่วนบุคคล														Activities of households as employers;	
กิจกรรมการผลิตสินค้าและบริการ														undifferentiated goods	
ที่ทำขึ้นเองเพื่อใช้ในครัวเรือน ซึ่งไม่สามารถ														and services-producing	
จำแนกกิจกรรมได้อย่างชัดเจน	7,717	247	441	505	683	806	1,094	1,178	958	829	484	280	213	activities of households for own use	
กิจกรรมขององค์การระหว่างประเทศ														Activities of extraterritorial organizations	
และภาคีสมาชิก	4	-	-	-	-	-	2	-	-	1	-	-	-	and bodies	
ไม่ทราบ	898	54	108	112	108	99	104	102	88	54	35	13	19	Unknown	

ตารางที่ 15 ประชากรอายุ 15 ปีขึ้นไปทำงานในรอบปี จำแนกตามหมวดอุตสาหกรรม กลุ่มอายุ เพศ และเขตการปกครอง (ต่อ)

Table 15 Usually economically active population 15 years of age and over by industry, age group, sex and area (Contd.)

หมวดอุตสาหกรรม เพศ และเขตการปกครอง	รวม Total	กลุ่มอายุ Age group												Major industry group, sex and area
		15 - 19	20 - 24	25 - 29	30 - 34	35 - 39	40 - 44	45 - 49	50 - 54	55 - 59	60 - 64	65 - 69	70 ขึ้นไป and over	
นอกเขตเทศบาล	58,859	2,084	3,321	4,650	5,451	6,580	7,613	8,195	7,138	5,668	3,805	2,263	2,090	Non-municipal area
เกษตรกรรม การป่าไม้ และการประมง	33,734	1,064	1,460	1,852	2,491	3,451	4,353	5,027	4,566	3,675	2,700	1,624	1,470	Agriculture, forestry and fishing
การทำเหมืองแร่ และเหมืองหิน	69	4	12	10	13	7	9	3	2	5	1	2	1	Mining and quarrying
การผลิต	4,798	287	542	766	775	762	596	361	230	182	107	77	115	Manufacturing
การไฟฟ้า ก๊าซ ไอน้ำ และระบบปรับอากาศ	119	2	4	21	15	17	17	17	19	5	1	-	1	Electricity, gas, steam and air conditioning supply
การจัดหาน้ำ การจัดการ และการบำบัดน้ำเสีย ของเสีย และสิ่งปฏิกูล	299	5	14	21	27	31	49	56	41	41	12	2	-	Water supply; sewerage, waste management and remediation activities
การก่อสร้าง	1,997	87	101	168	210	272	327	312	241	154	74	26	26	Construction
การขายส่งและการขายปลีก การซ่อมยานยนต์และจักรยายนต์	4,373	173	340	454	454	474	559	506	446	344	281	165	178	Wholesale and retail trade; repair of motor vehicles motorcycles
การขนส่ง และสถานที่เก็บสินค้า	496	11	31	42	71	51	66	79	63	40	20	14	7	Transportation and storage
ที่พักแรมและบริการด้านอาหาร	1,845	61	93	176	179	212	220	267	198	185	119	78	56	Accommodation and food service activities
ข้อมูลข่าวสารและการสื่อสาร	43	1	7	7	5	8	4	5	2	1	1	1	-	Information and communication
กิจกรรมทางการเงินและการประกันภัย	297	7	34	58	44	36	43	36	18	15	1	1	2	Financial and insurance activities
กิจกรรมอสังหาริมทรัพย์	5	-	-	2	1	-	-	-	-	1	-	-	-	Real estate activities
กิจกรรมทางวิชาชีพ วิทยาศาสตร์ และเทคนิค	58	-	4	8	6	3	4	13	13	5	1	-	1	Professional, scientific and technical activities
กิจกรรมการบริหาร และการบริการสนับสนุน	85	-	6	4	17	2	11	13	13	4	9	6	1	Administrative and support service activities
การบริหารราชการ การป้องกันประเทศ และการประกันสังคมภาคบังคับ	1,484	5	69	171	198	230	232	244	153	125	30	21	7	Public administration and defence; compulsory social security
การศึกษา	1,158	3	51	127	103	101	117	193	268	160	31	2	1	Education
กิจกรรมด้านสุขภาพและงานสังคมสงเคราะห์	543	1	34	76	104	91	65	81	41	34	8	2	3	Human health and social work activities
ศิลปะ ความบันเทิง และนันทนาการ	111	6	11	10	14	13	8	12	10	6	10	6	6	Arts, entertainment and recreation
กิจกรรมบริการด้านอื่น ๆ	466	16	24	34	38	61	64	73	42	41	28	13	31	Other service activities
กิจกรรมการจ้างงานในครัวเรือนส่วนบุคคล กิจกรรมการผลิตสินค้าและบริการ ที่ทำขึ้นเองเพื่อใช้ในครัวเรือน ซึ่งไม่สามารถ จำแนกกิจกรรมได้อย่างชัดเจน	5,937	299	407	529	569	648	763	771	691	564	330	202	162	Activities of households as employers; undifferentiated goods and services-producing activities of households for own use
กิจกรรมขององค์การระหว่างประเทศ และภาคีสมาชิก	-	-	-	-	-	-	-	-	-	-	-	-	-	Activities of extraterritorial organizations and bodies
ไม่ทราบ	941	51	78	116	118	108	105	124	80	83	39	19	20	Unknown

ตารางที่ 15 ประชากรอายุ 15 ปีขึ้นไปทำงานในรอบปี จำแนกตามหมวดอุตสาหกรรม กลุ่มอายุ เพศ และเขตการปกครอง (ต่อ)

Table 15 Usually economically active population 15 years of age and over by industry, age group, sex and area (Contd.)

หมวดอุตสาหกรรม เพศ และเขตการปกครอง	รวม Total	กลุ่มอายุ Age group													Major industry group, sex and area
		15 - 19	20 - 24	25 - 29	30 - 34	35 - 39	40 - 44	45 - 49	50 - 54	55 - 59	60 - 64	65 - 69	70 ขึ้นไป and over		
ชาย	29,994	1,332	1,812	2,396	2,781	3,346	3,651	4,039	3,467	2,800	1,920	1,229	1,220	Male	
เกษตรกรรม การป่าไม้ และการประมง	17,459	729	881	1,060	1,304	1,768	2,074	2,449	2,190	1,810	1,384	915	894	Agriculture, forestry and fishing	
การทำเหมืองแร่ และเหมืองหิน	30	1	6	5	6	2	4	-	1	2	-	2	-	Mining and quarrying	
การผลิต	2,242	173	262	349	356	372	274	156	93	70	41	31	65	Manufacturing	
การไฟฟ้า ก๊าซ ไอน้ำ และระบบปรับอากาศ	104	1	4	18	13	15	14	16	16	5	1	-	1	Electricity, gas, steam and air conditioning supply	
การจัดหาน้ำ การจัดการ และการบำบัดน้ำเสีย														Water supply; sewerage, waste management	
ของเสีย และสิ่งปฏิกูล	193	2	5	10	18	18	29	38	33	27	11	2	-	and remediation activities	
การก่อสร้าง	1,444	71	76	130	153	180	230	219	171	118	56	17	23	Construction	
การขายส่งและการขายปลีก														Wholesale and retail trade; repair	
การซ่อมยานยนต์และจักรยายนต์	1,958	94	155	233	223	220	220	220	191	138	107	76	81	of motor vehicles motorcycles	
การขนส่ง และสถานที่เก็บสินค้า	443	7	26	35	65	49	58	70	55	37	18	14	7	Transportation and storage	
ที่พักแรมและบริการด้านอาหาร	492	24	27	41	55	58	55	56	48	49	27	27	26	Accommodation and food service activities	
ข้อมูลข่าวสารและการสื่อสาร	24	1	6	2	-	5	2	3	1	1	1	1	-	Information and communication	
กิจกรรมทางการเงินและการประกันภัย	155	7	17	29	25	16	22	16	11	9	1	1	1	Financial and insurance activities	
กิจกรรมอสังหาริมทรัพย์	-	-	-	-	-	-	-	-	-	-	-	-	-	Real estate activities	
กิจกรรมทางวิชาชีพ วิทยาศาสตร์ และเทคนิค	39	-	4	6	5	1	1	6	11	4	1	-	1	Professional, scientific and technical activities	
กิจกรรมการบริหาร และการบริการสนับสนุน	70	-	5	4	13	-	8	12	9	4	7	6	1	Administrative and support service activities	
การบริหารราชการ การป้องกันประเทศ														Public administration and defence;	
และการประกันสังคมภาคบังคับ	936	4	33	81	102	147	152	169	115	94	19	16	5	compulsory social security	
การศึกษา	485	-	10	33	27	30	38	95	138	96	14	2	1	Education	
กิจกรรมด้านสุขภาพและงานสังคมสงเคราะห์	134	-	10	23	17	21	9	26	11	12	5	1	1	Human health and social work activities	
ศิลปะ ความบันเทิง และนันทนาการ	70	5	7	4	7	8	8	9	8	2	5	1	5	Arts, entertainment and recreation	
กิจกรรมบริการด้านอื่น ๆ	195	7	9	10	17	24	21	31	16	19	14	7	21	Other service activities	
กิจกรรมการจ้างงานในครัวเรือนส่วนบุคคล														Activities of households as employers;	
กิจกรรมการผลิตสินค้าและบริการ														undifferentiated goods	
ที่ทำขึ้นเองเพื่อใช้ในครัวเรือน ซึ่งไม่สามารถ														and services-producing	
จำแนกกิจกรรมได้อย่างชัดเจน	3,032	177	234	265	308	348	380	386	304	267	189	99	75	activities of households for own use	
กิจกรรมขององค์การระหว่างประเทศ														Activities of extraterritorial organizations	
และภาคีสมาชิก	-	-	-	-	-	-	-	-	-	-	-	-	-	and bodies	
ไม่ทราบ	488	28	37	59	67	63	50	64	44	38	18	8	11	Unknown	

ตารางที่ 15 ประชากรอายุ 15 ปีขึ้นไปทำงานในรอบปี จำแนกตามหมวดอุตสาหกรรม กลุ่มอายุ เพศ และเขตการปกครอง (ต่อ)

Table 15 Usually economically active population 15 years of age and over by industry, age group, sex and area (Contd.)

หมวดอุตสาหกรรม เพศ และเขตการปกครอง	รวม Total	กลุ่มอายุ Age group													Major industry group, sex and area
		15 - 19	20 - 24	25 - 29	30 - 34	35 - 39	40 - 44	45 - 49	50 - 54	55 - 59	60 - 64	65 - 69	70 ขึ้นไป and over		
หญิง	28,865	753	1,510	2,254	2,670	3,234	3,962	4,155	3,671	2,868	1,884	1,034	870	Female	
เกษตรกรรม การป่าไม้ และการประมง	16,275	334	579	793	1,187	1,683	2,279	2,579	2,376	1,865	1,315	709	576	Agriculture, forestry and fishing	
การทำเหมืองแร่ และเหมืองหิน	40	2	6	5	7	5	6	3	1	2	1	-	1	Mining and quarrying	
การผลิต	2,556	115	280	417	419	389	321	205	137	111	66	46	50	Manufacturing	
การไฟฟ้า ก๊าซ ไอน้ำ และระบบปรับอากาศ	15	1	-	3	2	2	2	1	3	-	-	-	-	Electricity, gas, steam and air conditioning supply	
การจัดหาน้ำ การจัดการ และการบำบัดน้ำเสีย ของเสีย และสิ่งปฏิกูล	106	2	9	11	9	14	21	18	8	14	1	-	-	Water supply; sewerage, waste management and remediation activities	
การก่อสร้าง	553	16	26	37	57	92	96	93	70	36	18	9	3	Construction	
การขายส่งและการขายปลีก การซ่อมยานยนต์และจักรยานยนต์	2,415	79	185	221	230	253	339	287	255	206	174	88	97	Wholesale and retail trade; repair of motor vehicles motorcycles	
การขนส่ง และสถานที่เก็บสินค้า	54	3	6	7	6	1	8	9	8	4	2	-	-	Transportation and storage	
ที่พักแรมและบริการด้านอาหาร	1,353	38	66	135	125	154	165	211	150	136	92	51	30	Accommodation and food service activities	
ข้อมูลข่าวสารและการสื่อสาร	19	-	1	5	5	4	1	2	1	-	-	-	-	Information and communication	
กิจกรรมทางการเงินและการประกันภัย	141	-	17	28	19	21	21	20	7	7	-	-	1	Financial and insurance activities	
กิจกรรมอสังหาริมทรัพย์	5	-	-	2	1	-	-	-	-	1	-	-	-	Real estate activities	
กิจกรรมทางวิชาชีพ วิทยาศาสตร์ และเทคนิค	19	-	-	2	1	2	2	7	2	1	-	-	-	Professional, scientific and technical activities	
กิจกรรมการบริหาร และการบริการสนับสนุน	15	-	1	-	3	2	2	1	3	-	1	-	-	Administrative and support service activities	
การบริหารราชการ การป้องกันประเทศ และการประกันสังคมภาคบังคับ	548	1	36	90	96	82	80	75	38	31	10	6	2	Public administration and defence; compulsory social security	
การศึกษา	673	3	41	94	76	71	79	98	130	64	18	-	-	Education	
กิจกรรมด้านสุขภาพและงานสังคมสงเคราะห์	409	1	25	54	88	71	57	56	31	22	3	1	2	Human health and social work activities	
ศิลปะ ความบันเทิง และนันทนาการ	41	1	3	6	7	5	-	3	1	3	6	5	1	Arts, entertainment and recreation	
กิจกรรมบริการด้านอื่น ๆ	271	9	15	24	22	37	44	42	27	22	14	6	10	Other service activities	
กิจกรรมการจ้างงานในครัวเรือนส่วนบุคคล กิจกรรมการผลิตสินค้าและบริการ ที่ทำขึ้นเองเพื่อใช้ในครัวเรือน ซึ่งไม่สามารถ จำแนกกิจกรรมได้อย่างชัดเจน	2,905	122	173	264	260	300	384	385	387	298	142	103	87	Activities of households as employers; undifferentiated goods and services-producing activities of households for own use	
กิจกรรมขององค์กรระหว่างประเทศ และภาคีสมาชิก	-	-	-	-	-	-	-	-	-	-	-	-	-	Activities of extraterritorial organizations and bodies	
ไม่ทราบ	453	23	41	56	51	45	55	60	35	46	21	11	8	Unknown	

ตารางที่ 16 ประชากรอายุ 15 ปีขึ้นไปทำงานในรอบปี จำแนกตามสถานภาพการทำงาน กลุ่มอายุ เพศ และเขตการปกครอง

Table 16 Usually economically active population 15 years of age and over by work status, age group, sex and area

กลุ่มอายุ เพศ และเขตการปกครอง	รวม Total	สถานภาพการทำงาน Work status								Age group, sex and area
		นายจ้าง Employer	ผู้ประกอบการ ธุรกิจส่วนตัว โดยไม่มีลูกจ้าง Own account worker	ผู้ช่วยธุรกิจ ในครัวเรือน โดยไม่ได้รับค่าจ้าง Unpaid family worker	ลูกจ้าง Employee			สมาชิกของ การรวมกลุ่ม Member of producer's cooperatives	ไม่ทราบ Unknown	
					รัฐบาล Government employee	รัฐวิสาหกิจ Government enterprise	เอกชน Private employee			
ยอดรวม	174,785	4,074	59,513	40,619	15,355	747	53,700	174	603	Total
15 - 19	5,295	11	376	1,833	41	12	2,948	5	70	15 - 19
20 - 24	9,693	59	1,185	2,838	611	51	4,841	4	104	20 - 24
25 - 29	13,289	133	2,213	3,347	1,471	96	5,945	6	78	25 - 29
30 - 34	16,303	287	3,473	3,878	1,891	84	6,604	14	72	30 - 34
35 - 39	18,788	419	5,218	4,485	1,991	98	6,521	11	45	35 - 39
40 - 44	22,041	585	7,572	4,821	1,995	120	6,896	14	38	40 - 44
45 - 49	24,784	647	9,468	5,537	2,410	119	6,525	27	53	45 - 49
50 - 54	21,834	631	8,680	4,656	2,658	96	5,041	19	52	50 - 54
55 - 59	18,174	459	7,997	3,888	1,862	51	3,839	27	52	55 - 59
60 - 64	11,613	388	5,854	2,687	298	14	2,328	16	29	60 - 64
65 - 69	6,669	250	3,693	1,421	62	1	1,220	11	11	65 - 69
70 ขึ้นไป	6,301	206	3,783	1,229	66	6	991	20	-	70 and over

ตารางที่ 16 ประชากรอายุ 15 ปีขึ้นไปทำงานในรอบปี จำแนกตามสถานภาพการทำงาน กลุ่มอายุ เพศ และเขตการปกครอง (ต่อ)

Table 16 Usually economically active population 15 years of age and over by work status, age group, sex and area (Contd.)

กลุ่มอายุ เพศ และเขตการปกครอง	รวม Total	สถานภาพการทำงาน Work status								Age group, sex and area
		นายจ้าง Employer	ผู้ประกอบการ ธุรกิจส่วนตัว โดยไม่มีลูกจ้าง Own account worker	ผู้ช่วยธุรกิจ ในครัวเรือน โดยไม่ได้รับค่าจ้าง Unpaid family worker	ลูกจ้าง Employee			สมาชิกของ การรวมกลุ่ม Member of producer's cooperatives	ไม่ทราบ Unknown	
					รัฐบาล Government employee	รัฐวิสาหกิจ Government enterprise	เอกชน Private employee			
ชาย	87,571	2,595	34,156	13,749	7,842	486	28,359	60	324	Male
15 - 19	3,381	10	222	1,156	21	6	1,931	2	33	15 - 19
20 - 24	5,344	39	636	1,637	203	29	2,745	1	55	20 - 24
25 - 29	6,962	93	1,264	1,696	582	49	3,229	5	45	25 - 29
30 - 34	8,249	167	1,932	1,691	774	56	3,571	10	49	30 - 34
35 - 39	9,249	275	2,824	1,667	944	53	3,459	4	24	35 - 39
40 - 44	10,415	351	4,040	1,436	1,052	79	3,437	4	17	40 - 44
45 - 49	11,804	398	5,255	1,484	1,298	89	3,244	7	30	45 - 49
50 - 54	10,384	417	4,838	1,034	1,510	69	2,487	5	23	50 - 54
55 - 59	8,861	295	4,667	783	1,146	42	1,892	7	28	55 - 59
60 - 64	5,798	250	3,573	503	212	10	1,228	7	16	60 - 64
65 - 69	3,555	171	2,387	322	46	1	622	2	4	65 - 69
70 ขึ้นไป	3,568	131	2,517	340	56	2	516	5	-	70 and over

ตารางที่ 16 ประชากรอายุ 15 ปีขึ้นไปทำงานในรอบปี จำแนกตามสถานภาพการทำงาน กลุ่มอายุ เพศ และเขตการปกครอง (ต่อ)

Table 16 Usually economically active population 15 years of age and over by work status, age group, sex and area (Contd.)

กลุ่มอายุ เพศ และเขตการปกครอง	รวม Total	สถานภาพการทำงาน Work status								Age group, sex and area
		นายจ้าง Employer	ผู้ประกอบการ ธุรกิจส่วนตัว โดยไม่มีลูกจ้าง Own account worker	ผู้ช่วยธุรกิจ ในครัวเรือน โดยไม่ได้รับค่าจ้าง Unpaid family worker	ลูกจ้าง Employee			สมาชิกของ การรวมกลุ่ม Member of producer's cooperatives	ไม่ทราบ Unknown	
					รัฐบาล Government employee	รัฐวิสาหกิจ Government enterprise	เอกชน Private employee			
หญิง	87,214	1,479	25,357	26,870	7,513	261	25,341	114	279	Female
15 - 19	1,914	1	153	677	20	6	1,017	2	37	15 - 19
20 - 24	4,349	20	549	1,201	408	23	2,097	2	49	20 - 24
25 - 29	6,327	41	949	1,651	889	46	2,717	1	33	25 - 29
30 - 34	8,054	120	1,541	2,186	1,117	29	3,033	5	23	30 - 34
35 - 39	9,539	145	2,394	2,818	1,047	45	3,062	7	20	35 - 39
40 - 44	11,625	234	3,532	3,384	943	40	3,459	11	21	40 - 44
45 - 49	12,980	249	4,213	4,053	1,112	30	3,281	19	23	45 - 49
50 - 54	11,450	214	3,842	3,622	1,148	27	2,554	14	29	50 - 54
55 - 59	9,314	164	3,330	3,105	716	8	1,946	20	24	55 - 59
60 - 64	5,815	138	2,281	2,184	86	3	1,100	8	13	60 - 64
65 - 69	3,115	79	1,306	1,100	17	-	598	8	7	65 - 69
70 ขึ้นไป	2,733	74	1,267	889	11	4	475	14	-	70 and over

ตารางที่ 16 ประชากรอายุ 15 ปีขึ้นไปทำงานในรอบปี จำแนกตามสถานภาพการทำงาน กลุ่มอายุ เพศ และเขตการปกครอง (ต่อ)

Table 16 Usually economically active population 15 years of age and over by work status, age group, sex and area (Contd.)

กลุ่มอายุ เพศ และเขตการปกครอง	รวม Total	สถานภาพการทำงาน Work status								Age group, sex and area
		นายจ้าง Employer	ผู้ประกอบการ ธุรกิจส่วนตัว โดยไม่มีลูกจ้าง Own account worker	ผู้ช่วยธุรกิจ ในครัวเรือน โดยไม่ได้รับค่าจ้าง Unpaid family worker	ลูกจ้าง Employee			สมาชิกของ การรวมกลุ่ม Member of producer's cooperatives	ไม่ทราบ Unknown	
					รัฐบาล Government employee	รัฐวิสาหกิจ Government enterprise	เอกชน Private employee			
ในเขตเทศบาล	115,926	2,289	39,890	25,752	11,853	559	34,990	141	450	Municipal area
15 - 19	3,211	7	252	1,030	28	8	1,828	4	53	15 - 19
20 - 24	6,372	34	809	1,784	446	41	3,167	2	89	20 - 24
25 - 29	8,638	85	1,442	2,100	1,072	71	3,807	4	57	25 - 29
30 - 34	10,852	170	2,366	2,460	1,465	60	4,268	8	54	30 - 34
35 - 39	12,207	229	3,410	2,776	1,531	66	4,152	10	34	35 - 39
40 - 44	14,428	331	4,990	2,998	1,526	90	4,452	13	28	40 - 44
45 - 49	16,589	376	6,332	3,501	1,822	90	4,403	25	40	45 - 49
50 - 54	14,696	346	5,742	2,970	2,149	77	3,357	17	38	50 - 54
55 - 59	12,506	256	5,540	2,568	1,506	43	2,537	22	35	55 - 59
60 - 64	7,809	206	3,969	1,796	229	8	1,573	11	16	60 - 64
65 - 69	4,407	134	2,477	943	34	1	800	10	7	65 - 69
70 ขึ้นไป	4,211	115	2,559	826	45	4	647	16	-	70 and over

ตารางที่ 16 ประชากรอายุ 15 ปีขึ้นไปทำงานในรอบปี จำแนกตามสถานภาพการทำงาน กลุ่มอายุ เพศ และเขตการปกครอง (ต่อ)

Table 16 Usually economically active population 15 years of age and over by work status, age group, sex and area (Contd.)

กลุ่มอายุ เพศ และเขตการปกครอง	รวม Total	สถานภาพการทำงาน Work status								Age group, sex and area
		นายจ้าง Employer	ผู้ประกอบการ ธุรกิจส่วนตัว โดยไม่มีลูกจ้าง Own account worker	ผู้ช่วยธุรกิจ ในครัวเรือน โดยไม่ได้รับค่าจ้าง Unpaid family worker	ลูกจ้าง Employee			สมาชิกของ การรวมกลุ่ม Member of producer's cooperatives	ไม่ทราบ Unknown	
					รัฐบาล Government employee	รัฐวิสาหกิจ Government enterprise	เอกชน Private employee			
ชาย	57,577	1,413	22,425	8,733	6,007	378	18,326	45	251	Male
15 - 19	2,049	6	162	634	16	5	1,200	1	25	15 - 19
20 - 24	3,533	23	448	1,045	145	24	1,795	1	51	20 - 24
25 - 29	4,566	59	811	1,085	430	39	2,104	2	35	25 - 29
30 - 34	5,469	105	1,324	1,078	600	40	2,281	6	36	30 - 34
35 - 39	5,903	145	1,783	1,032	718	36	2,165	4	18	35 - 39
40 - 44	6,764	201	2,597	901	810	63	2,176	4	14	40 - 44
45 - 49	7,765	219	3,412	971	946	70	2,120	6	21	45 - 49
50 - 54	6,918	201	3,122	654	1,201	57	1,661	4	17	50 - 54
55 - 59	6,060	163	3,144	531	915	35	1,247	6	19	55 - 59
60 - 64	3,878	130	2,392	341	164	7	827	5	11	60 - 64
65 - 69	2,325	90	1,570	223	24	1	412	2	4	65 - 69
70 ขึ้นไป	2,348	72	1,658	238	37	1	338	4	-	70 and over

ตารางที่ 16 ประชากรอายุ 15 ปีขึ้นไปทำงานในรอบปี จำแนกตามสถานภาพการทำงาน กลุ่มอายุ เพศ และเขตการปกครอง (ต่อ)

Table 16 Usually economically active population 15 years of age and over by work status, age group, sex and area (Contd.)

กลุ่มอายุ เพศ และเขตการปกครอง	รวม Total	สถานภาพการทำงาน Work status								Age group, sex and area
		นายจ้าง Employer	ผู้ประกอบการ ธุรกิจส่วนตัว โดยไม่มีลูกจ้าง Own account worker	ผู้ช่วยธุรกิจ ในครัวเรือน โดยไม่ได้รับค่าจ้าง Unpaid family worker	ลูกจ้าง Employee			สมาชิกของ การรวมกลุ่ม Member of producer's cooperatives	ไม่ทราบ Unknown	
					รัฐบาล Government employee	รัฐวิสาหกิจ Government enterprise	เอกชน Private employee			
หญิง	58,349	876	17,466	17,019	5,846	180	16,665	97	199	Female
15 - 19	1,161	1	91	396	12	4	628	2	28	15 - 19
20 - 24	2,839	11	362	739	301	17	1,372	1	37	20 - 24
25 - 29	4,072	25	631	1,015	642	33	1,703	1	22	25 - 29
30 - 34	5,384	65	1,043	1,382	866	19	1,988	2	18	30 - 34
35 - 39	6,305	83	1,627	1,744	812	30	1,986	6	16	35 - 39
40 - 44	7,663	130	2,393	2,097	716	28	2,276	10	15	40 - 44
45 - 49	8,824	157	2,920	2,530	877	19	2,283	19	19	45 - 49
50 - 54	7,779	145	2,620	2,316	948	19	1,696	13	21	50 - 54
55 - 59	6,446	93	2,396	2,037	590	7	1,291	16	16	55 - 59
60 - 64	3,931	76	1,577	1,455	65	1	745	6	5	60 - 64
65 - 69	2,081	45	907	721	10	-	388	7	4	65 - 69
70 ขึ้นไป	1,863	44	901	588	7	2	309	12	-	70 and over

ตารางที่ 16 ประชากรอายุ 15 ปีขึ้นไปทำงานในรอบปี จำแนกตามสถานภาพการทำงาน กลุ่มอายุ เพศ และเขตการปกครอง (ต่อ)

Table 16 Usually economically active population 15 years of age and over by work status, age group, sex and area (Contd.)

กลุ่มอายุ เพศ และเขตการปกครอง	รวม Total	สถานภาพการทำงาน Work status								Age group, sex and area
		นายจ้าง Employer	ผู้ประกอบการ ธุรกิจส่วนตัว โดยไม่มีลูกจ้าง Own account worker	ผู้ช่วยธุรกิจ ในครัวเรือน โดยไม่ได้รับค่าจ้าง Unpaid family worker	ลูกจ้าง Employee			สมาชิกของ การรวมกลุ่ม Member of producer's cooperatives	ไม่ทราบ Unknown	
					รัฐบาล Government employee	รัฐวิสาหกิจ Government enterprise	เอกชน Private employee			
นอกเขตเทศบาล	58,859	1,785	19,623	14,867	3,502	188	18,710	32	152	Non-municipal area
15 - 19	2,084	4	123	803	13	4	1,121	1	17	15 - 19
20 - 24	3,321	26	376	1,055	164	10	1,674	1	15	20 - 24
25 - 29	4,650	49	771	1,246	399	24	2,138	2	21	25 - 29
30 - 34	5,451	117	1,107	1,418	425	25	2,336	6	18	30 - 34
35 - 39	6,580	191	1,808	1,709	460	31	2,369	1	11	35 - 39
40 - 44	7,613	254	2,582	1,823	469	29	2,444	1	10	40 - 44
45 - 49	8,195	271	3,136	2,036	588	29	2,122	1	13	45 - 49
50 - 54	7,138	285	2,938	1,686	509	19	1,684	2	14	50 - 54
55 - 59	5,668	203	2,457	1,320	356	8	1,301	6	17	55 - 59
60 - 64	3,805	182	1,885	891	69	5	755	5	13	60 - 64
65 - 69	2,263	115	1,216	478	28	-	420	1	4	65 - 69
70 ขึ้นไป	2,090	90	1,224	403	22	2	344	4	-	70 and over

ตารางที่ 16 ประชากรอายุ 15 ปีขึ้นไปทำงานในรอบปี จำแนกตามสถานภาพการทำงาน กลุ่มอายุ เพศ และเขตการปกครอง (ต่อ)

Table 16 Usually economically active population 15 years of age and over by work status, age group, sex and area (Contd.)

กลุ่มอายุ เพศ และเขตการปกครอง	รวม Total	สถานภาพการทำงาน Work status								Age group, sex and area
		นายจ้าง Employer	ผู้ประกอบการ ธุรกิจส่วนตัว โดยไม่มีลูกจ้าง Own account worker	ผู้ช่วยธุรกิจ ในครัวเรือน โดยไม่ได้รับค่าจ้าง Unpaid family worker	ลูกจ้าง Employee			สมาชิกของ การรวมกลุ่ม Member of producer's cooperatives	ไม่ทราบ Unknown	
					รัฐบาล Government employee	รัฐวิสาหกิจ Government enterprise	เอกชน Private employee			
ชาย	29,994	1,182	11,731	5,016	1,836	108	10,034	15	72	Male
15 - 19	1,332	4	61	522	5	1	731	1	7	15 - 19
20 - 24	1,812	16	188	592	58	5	949	-	4	20 - 24
25 - 29	2,396	33	453	611	152	11	1,124	2	9	25 - 29
30 - 34	2,781	62	608	613	174	15	1,290	4	13	30 - 34
35 - 39	3,346	129	1,041	635	225	17	1,293	-	6	35 - 39
40 - 44	3,651	150	1,443	535	242	17	1,261	-	4	40 - 44
45 - 49	4,039	179	1,843	513	352	18	1,124	1	9	45 - 49
50 - 54	3,467	216	1,716	380	309	12	826	1	6	50 - 54
55 - 59	2,800	132	1,523	252	231	7	646	1	9	55 - 59
60 - 64	1,920	120	1,180	162	48	3	400	2	5	60 - 64
65 - 69	1,229	81	817	99	22	-	210	-	-	65 - 69
70 ขึ้นไป	1,220	60	858	103	18	1	178	2	-	70 and over

ตารางที่ 16 ประชากรอายุ 15 ปีขึ้นไปทำงานในรอบปี จำแนกตามสถานภาพการทำงาน กลุ่มอายุ เพศ และเขตการปกครอง (ต่อ)

Table 16 Usually economically active population 15 years of age and over by work status, age group, sex and area (Contd.)

กลุ่มอายุ เพศ และเขตการปกครอง	รวม Total	สถานภาพการทำงาน Work status								Age group, sex and area
		นายจ้าง Employer	ผู้ประกอบการ ธุรกิจส่วนตัว โดยไม่มีลูกจ้าง Own account worker	ผู้ช่วยธุรกิจ ในครัวเรือน โดยไม่ได้รับค่าจ้าง Unpaid family worker	ลูกจ้าง Employee			สมาชิกของ การรวมกลุ่ม Member of producer's cooperatives	ไม่ทราบ Unknown	
					รัฐบาล Government employee	รัฐวิสาหกิจ Government enterprise	เอกชน Private employee			
หญิง	28,865	603	7,891	9,851	1,666	80	8,676	17	80	Female
15 - 19	753	-	62	281	8	2	389	-	10	15 - 19
20 - 24	1,510	9	187	463	107	6	725	1	11	20 - 24
25 - 29	2,254	15	317	636	247	14	1,014	-	11	25 - 29
30 - 34	2,670	55	499	804	251	9	1,046	2	5	30 - 34
35 - 39	3,234	61	767	1,075	235	14	1,076	1	5	35 - 39
40 - 44	3,962	104	1,139	1,287	228	13	1,183	1	7	40 - 44
45 - 49	4,155	92	1,293	1,522	236	11	999	-	3	45 - 49
50 - 54	3,671	69	1,222	1,306	200	7	858	1	8	50 - 54
55 - 59	2,868	71	934	1,068	125	1	655	5	8	55 - 59
60 - 64	1,884	62	705	729	20	2	355	2	8	60 - 64
65 - 69	1,034	34	399	379	7	-	210	1	4	65 - 69
70 ขึ้นไป	870	31	366	301	3	1	166	2	-	70 and over

ตารางที่ 17 ประชากร จำแนกตามสถานที่เกิด เพศ และเขตการปกครอง

Table 17 Population by place of birth, sex and area

สถานที่เกิด	ประชากร Population			ในเขตเทศบาล Municipal area			นอกเขตเทศบาล Non-municipal area			Place of birth
	รวม	ชาย	หญิง	รวม	ชาย	หญิง	รวม	ชาย	หญิง	
	Total	Male	Female	Total	Male	Female	Total	Male	Female	
ยอดรวม	305,587	146,476	159,111	205,456	97,373	108,083	100,131	49,103	51,028	Total
เกิดในประเทศ	303,292	145,090	158,202	204,189	96,639	107,550	99,103	48,451	50,652	Native Born
กรุงเทพมหานคร	4,404	2,330	2,074	3,052	1,609	1,443	1,352	721	631	Bangkok Metropolis
กาญจนบุรี	450	230	220	286	126	160	165	104	61	Kanchanaburi
จันทบุรี	99	50	49	59	31	28	40	19	21	Chanthaburi
ฉะเชิงเทรา	163	73	90	108	48	61	54	25	29	Chachoengsao
ชลบุรี	410	212	198	245	129	116	164	83	82	Chon Buri
ชัยนาท	263,358	124,824	138,535	177,819	83,363	94,456	85,539	41,461	44,078	Chai Nat
ตราด	42	18	24	25	10	16	16	8	8	Trat
นครนายก	117	56	61	93	44	50	24	12	11	Nakhon Nayok
นครปฐม	451	219	231	310	144	166	140	75	65	Nakhon Pathom
นนทบุรี	504	283	220	330	185	145	174	99	76	Nonthaburi
ปทุมธานี	568	298	270	406	210	196	162	88	74	Pathum Thani
ประจวบคีรีขันธ์	109	55	54	86	45	41	23	11	13	Prachuap Khiri Khan
ปราจีนบุรี	305	154	151	199	101	98	107	53	53	Prachin Buri
พระนครศรีอยุธยา	1,096	582	514	715	376	340	381	206	174	Phra Nakhon Si Ayutthaya
เพชรบุรี	133	57	76	83	39	44	51	18	32	Phetchaburi
ระยอง	174	98	76	114	67	47	60	31	29	Rayong
ราชบุรี	341	181	160	252	132	120	89	49	40	Ratchaburi
ลพบุรี	1,260	631	629	851	427	424	409	204	205	Lop Buri
สมุทรปราการ	515	287	228	310	176	134	205	111	94	Samut Prakarn

ตารางที่ 17 ประชากร จำแนกตามสถานที่เกิด เพศ และเขตการปกครอง (ต่อ)

Table 17 Population by place of birth, sex and area (Contd.)

สถานที่เกิด	ประชากร Population			ในเขตเทศบาล Municipal area			นอกเขตเทศบาล Non-municipal area			Place of birth
	รวม	ชาย	หญิง	รวม	ชาย	หญิง	รวม	ชาย	หญิง	
	Total	Male	Female	Total	Male	Female	Total	Male	Female	
สมุทรสงคราม	72	46	26	49	34	16	22	12	10	Samut Songkhram
สมุทรสาคร	243	132	111	172	100	73	70	32	38	Samut Sakhon
สระแก้ว	31	16	15	20	8	12	11	7	3	Sa Kaeo
สระบุรี	508	229	279	348	158	190	160	71	88	Saraburi
สิงห์บุรี	3,196	1,727	1,469	2,724	1,474	1,250	472	253	219	Sing Buri
สุพรรณบุรี	3,774	1,955	1,819	2,052	1,061	992	1,722	894	828	Suphanburi
อ่างทอง	842	431	411	549	257	291	294	174	120	Ang Thong
กำแพงเพชร	1,017	494	523	596	289	308	421	206	215	Kamphaeng Phet
เชียงใหม่	356	127	228	269	94	175	86	33	53	Chiang Rai
เชียงใหม่	382	161	221	193	69	124	189	92	97	Chiang Mai
ตาก	598	296	302	396	193	203	202	103	99	Tak
นครสวรรค์	4,565	2,316	2,249	2,802	1,413	1,388	1,764	903	861	Nakhon Sawan
น่าน	132	61	71	73	29	44	59	32	27	Nan
พะเยา	136	76	60	111	58	53	25	18	7	Phayao
พิจิตร	686	353	333	476	243	233	210	110	100	Phichit
พิษณุโลก	452	223	229	325	159	166	127	64	63	Phitsanulok
เพชรบูรณ์	555	275	280	404	201	202	151	74	77	Phetchabun
แพร่	131	63	68	99	44	56	32	19	13	Phrae
แม่ฮ่องสอน	54	22	32	37	12	25	17	10	7	Mae Hong Son
ลำปาง	229	102	127	171	78	93	59	25	34	Lampang
ลำพูน	73	44	30	53	32	21	20	11	9	Lamphun

ตารางที่ 17 ประชากร จำแนกตามสถานที่เกิด เพศ และเขตการปกครอง (ต่อ)

Table 17 Population by place of birth, sex and area (Contd.)

สถานที่เกิด	ประชากร Population			ในเขตเทศบาล Municipal area			นอกเขตเทศบาล Non-municipal area			Place of birth
	รวม	ชาย	หญิง	รวม	ชาย	หญิง	รวม	ชาย	หญิง	
	Total	Male	Female	Total	Male	Female	Total	Male	Female	
สุโขทัย	281	157	124	198	115	83	82	42	41	Sukhothai
อุดรดิตต์	279	131	148	192	96	96	87	35	52	Uttaradit
อุทัยธานี	4,325	2,177	2,148	2,476	1,220	1,257	1,849	957	892	Uthai Thani
กาฬสินธุ์	202	113	89	145	87	58	57	26	31	Kalasin
ขอนแก่น	536	274	262	391	189	202	145	85	60	Khon kaen
ชัยภูมิ	298	134	164	212	94	119	86	41	45	Chaiyaphum
นครพนม	150	80	69	93	54	39	57	26	31	Nakhon phanom
นครราชสีมา	786	390	396	565	270	295	221	120	101	Nakhon Ratchasima
บุรีรัมย์	378	157	220	274	115	160	103	43	61	Buri Ram
มหาสารคาม	187	95	92	125	62	63	61	32	29	Maha Sarakham
มุกดาหาร	58	19	38	45	13	32	12	6	6	Mukdahan
ยโสธร	61	28	33	40	19	21	21	8	13	Yasothon
ร้อยเอ็ด	329	170	159	231	122	109	98	48	50	Roi Et
เลย	145	59	85	107	45	62	37	14	23	Loei
ศรีสะเกษ	349	158	191	234	103	131	115	55	60	Si Sa Ket
สกลนคร	196	77	120	126	51	75	71	26	45	Sakon Nakhon
สุรินทร์	324	156	168	198	97	101	125	58	67	Surin
หนองคาย	228	127	101	145	86	59	83	41	41	Nong Khai
อุดรธานี	390	178	212	269	130	139	121	48	73	Udon Thani
อุบลราชธานี	508	236	273	340	156	184	168	80	89	Ubon Ratchathani
หนองบัวลำภู	15	11	5	11	8	2	5	2	2	Nong Bua Lamphu

ตารางที่ 17 ประชากร จำแนกตามสถานที่เกิด เพศ และเขตการปกครอง (ต่อ)

Table 17 Population by place of birth, sex and area (Contd.)

สถานที่เกิด	ประชากร Population			ในเขตเทศบาล Municipal area			นอกเขตเทศบาล Non-municipal area			Place of birth
	รวม	ชาย	หญิง	รวม	ชาย	หญิง	รวม	ชาย	หญิง	
	Total	Male	Female	Total	Male	Female	Total	Male	Female	
อำนาจเจริญ	8	4	5	7	2	5	1	1	-	Amnat Charoen
กระบี่	36	22	14	24	17	7	12	5	7	Krabi
ชุมพร	59	25	34	39	15	24	20	11	9	Chumphon
ตรัง	35	9	26	29	7	22	6	1	5	Trang
นครศรีธรรมราช	190	93	97	136	64	72	54	29	25	Nakhon Si Thammarat
นราธิวาส	25	12	13	19	9	11	6	4	2	Narathiwat
ปัตตานี	19	5	14	16	4	12	3	1	2	Pattani
พังงา	17	8	8	12	7	5	5	1	3	Phangnga
พัทลุง	33	19	13	28	16	12	5	4	1	Phatthalung
ภูเก็ต	30	17	13	27	15	12	3	2	1	Phuket
ยะลา	32	16	16	21	11	10	11	5	6	Yala
ระนอง	25	9	17	11	1	10	14	7	7	Ranong
สงขลา	101	54	46	71	34	37	29	21	9	Songkhla
สตูล	11	8	4	7	5	2	4	3	1	Satun
สุราษฎร์ธานี	114	73	41	58	34	24	56	39	17	Surat Thani
ไม่ทราบจังหวัด	-	-	-	-	-	-	-	-	-	Unknown province
เกิดต่างประเทศ	2,284	1,382	902	1,260	733	527	1,024	649	375	Foreign Born
อื่น ๆ	-	-	-	-	-	-	-	-	-	Others
ไม่ทราบประเทศ	-	-	-	-	-	-	-	-	-	Unknown country
ไม่ทราบ	11	4	7	7	1	6	3	2	1	Unknown

ตารางที่ 18 ประชากร จำแนกตามลักษณะการย้ายถิ่น เพศ และเขตการปกครอง

Table 18 Population by migrated sex and area

ลักษณะการย้ายถิ่น	ประชากร Population			ในเขตเทศบาล Municipal area			นอกเขตเทศบาล Non-municipal area			Migration
	รวม	ชาย	หญิง	รวม	ชาย	หญิง	รวม	ชาย	หญิง	
	Total	Male	Female	Total	Male	Female	Total	Male	Female	
ยอดรวม	305,587	146,476	159,111	205,456	97,373	108,083	100,131	49,103	51,028	Total
ผู้ที่อาศัยอยู่ในจังหวัดที่เกิดใน พ.ศ. 2553	263,358	124,824	138,535	177,819	83,363	94,456	85,539	41,461	44,078	Living in province of birth in 2010
ไม่เคยย้ายถิ่นตั้งแต่ พ.ศ. 2548	257,903	121,777	136,126	173,751	81,062	92,689	84,152	40,715	43,437	Has not migrated since 2005
ย้ายถิ่นตั้งแต่ พ.ศ. 2548	5,455	3,046	2,409	4,068	2,300	1,767	1,387	746	641	Migrated since 2005
ย้ายภายในจังหวัด	3,867	2,251	1,616	2,912	1,721	1,191	955	531	425	Migrated within province
ย้ายมาจากจังหวัดอื่น	1,391	680	711	1,039	510	529	353	170	182	Migrated from other province
ย้ายมาจากต่างประเทศ	15	10	5	11	6	5	4	4	-	Migrated from abroad
ไม่ทราบว่าย้ายมาจากไหน	182	105	77	106	64	42	76	41	34	Migrated from unknown
ไม่ทราบว่าย้ายถิ่นหรือไม่	-	-	-	-	-	-	-	-	-	Unknown
ผู้ที่ไม่อาศัยอยู่ในจังหวัดที่เกิดใน พ.ศ. 2553	39,934	20,266	19,667	26,370	13,277	13,093	13,564	6,990	6,574	Not living in province of birth in 2010
ไม่เคยย้ายถิ่นตั้งแต่ พ.ศ. 2548	31,324	15,835	15,488	20,151	10,104	10,047	11,173	5,731	5,441	Has not migrated since 2005
ย้ายถิ่นตั้งแต่ พ.ศ. 2548	8,610	4,431	4,179	6,219	3,173	3,046	2,391	1,258	1,133	Migrated since 2005
ย้ายภายในจังหวัด	677	351	327	505	250	255	172	101	71	Migrated within province
ย้ายมาจากจังหวัดที่เกิด	6,184	3,143	3,041	4,376	2,198	2,178	1,808	946	862	Migrated from province of birth
ย้ายมาจากจังหวัดอื่น	1,724	920	804	1,317	709	608	406	210	196	Migrated from other province
ย้ายมาจากต่างประเทศ	26	17	8	21	16	5	4	1	3	Migrated from abroad
ไม่ทราบว่าย้ายมาจากไหน	-	-	-	-	-	-	-	-	-	Migrated from unknown
ไม่ทราบว่าย้ายถิ่นหรือไม่	-	-	-	-	-	-	-	-	-	Unknown
ไม่ทราบจังหวัดที่เกิด	-	-	-	-	-	-	-	-	-	Unknown province of birth
เกิดต่างประเทศ	2,284	1,382	902	1,260	733	527	1,024	649	375	Foreign born
ไม่ทราบ	11	4	7	7	1	6	3	2	1	Unknown

ตารางที่ 19 ประชากรที่ย้ายถิ่นภายใน 5 ปี จำแนกตามสถานที่อยู่ก่อนย้าย กลุ่มอายุ และเพศ

Table 19 Population who migrated within previous five years by previous place of residence, age group and sex

สถานที่อยู่ก่อนย้าย และเพศ	รวม Total	กลุ่มอายุ Age group											Previous place of residence and sex
		0 - 4	5 - 9	10 - 14	15 - 19	20 - 24	25 - 29	30 - 39	40 - 49	50 - 59	60 - 69	70 ขึ้นไป and over	
ยอดรวม	305,587	17,350	18,200	21,805	20,937	14,606	15,951	39,093	51,524	46,983	30,289	28,848	Total
ยอดรวมผู้ย้ายถิ่น	15,426	824	821	785	1,754	1,983	2,124	3,192	1,989	1,080	517	359	Total migrants
ส่วนร้อยละ	5.0	4.7	4.5	3.6	8.4	13.6	13.3	8.2	3.9	2.3	1.7	1.2	Percent
ย้ายภายในจังหวัด	4,554	227	218	213	503	676	616	883	610	368	145	95	Migrated within province
เขตการปกครอง	4,554	227	218	213	503	676	616	883	610	368	145	95	Area
จากในเขตเทศบาล	2,412	133	103	104	238	327	359	491	330	212	70	45	From municipal area
จากนอกเขตเทศบาล	1,760	76	86	90	225	300	221	324	222	123	61	32	From non-municipal area
ไม่ทราบเขต	382	18	29	19	40	49	36	68	58	32	13	19	Unknown area
อำเภอ	4,554	227	218	213	503	676	616	883	610	368	145	95	Amphoe
อำเภอเดียวกัน	2,524	164	144	145	241	329	307	488	359	214	86	49	Within amphoe
ต่างอำเภอ	2,030	63	74	68	263	347	310	396	251	154	59	47	Different amphoe
ไม่ทราบอำเภอ	-	-	-	-	-	-	-	-	-	-	-	-	Unknown amphoe
ย้ายมาจากจังหวัดอื่น	9,455	589	586	544	1,083	1,131	1,205	1,953	1,219	659	294	191	Migrated from other province
จากในเขตเทศบาล	4,720	331	286	243	343	486	620	1,077	656	381	175	122	From municipal area
จากนอกเขตเทศบาล	3,629	149	223	244	649	540	435	670	418	187	68	48	From non-municipal area
ไม่ทราบเขต	1,106	108	77	58	91	105	151	207	145	91	51	21	Unknown area
ย้ายมาจากจังหวัด	9,455	589	586	544	1,083	1,131	1,205	1,953	1,219	659	294	191	Migrated from province
กรุงเทพมหานคร	1,369	127	100	76	96	111	166	298	200	86	68	40	Bangkok Metropolis
กาญจนบุรี	146	2	10	6	12	21	25	33	23	6	6	2	Kanchanaburi
จันทบุรี	30	4	1	4	1	1	-	4	5	6	1	4	Chanthaburi
ฉะเชิงเทรา	157	5	7	-	18	42	13	39	19	8	4	1	Chachoengsao
ชลบุรี	115	21	6	7	12	12	13	16	14	6	6	2	Chon Buri
ชัยนาท	-	-	-	-	-	-	-	-	-	-	-	-	Chai Nat
ตราด	16	1	4	-	4	1	4	-	2	-	-	-	Trat
นครนายก	28	-	1	-	1	7	3	7	4	3	2	-	Nakhon Nayok

ตารางที่ 19 ประชากรที่ย้ายถิ่นภายใน 5 ปี จำแนกตามสถานที่อยู่ก่อนย้าย กลุ่มอายุ และเพศ (ต่อ)

Table 19 Population who migrated within previous five years by previous place of residence, age group and sex (Contd.)

สถานที่อยู่ก่อนย้าย และเพศ	รวม Total	กลุ่มอายุ Age group											Previous place of residence and sex
		0 - 4	5 - 9	10 - 14	15 - 19	20 - 24	25 - 29	30 - 39	40 - 49	50 - 59	60 - 69	70 ขึ้นไป and over	
นครปฐม	80	8	6	8	4	5	11	18	11	4	4	2	Nakhon Pathom
นนทบุรี	117	8	10	10	5	10	17	21	17	14	1	5	Nonthaburi
ปทุมธานี	214	14	31	7	28	22	21	42	25	17	2	5	Pathum Thani
ประจวบคีรีขันธ์	56	1	5	2	5	4	7	17	5	7	1	1	Prachuap Khiri Khan
ปราจีนบุรี	42	2	2	2	4	7	3	9	8	1	1	2	Prachin Buri
พระนครศรีอยุธยา	307	30	23	18	26	41	32	79	31	13	10	5	Phra Nakhon Si Ayutthaya
เพชรบุรี	33	5	-	1	1	2	6	8	5	4	-	1	Phetchaburi
ระยอง	108	10	8	9	4	5	12	34	13	9	3	2	Rayong
ราชบุรี	90	9	6	6	5	8	14	20	10	10	1	1	Ratchaburi
ลพบุรี	276	13	16	14	19	33	45	49	35	29	15	8	Lop Buri
สมุทรปราการ	210	20	20	22	6	12	23	50	24	19	10	4	Samut Prakarn
สมุทรสงคราม	11	-	-	-	2	-	1	1	2	-	4	-	Samut Songkhram
สมุทรสาคร	70	13	7	5	4	1	14	8	10	6	2	-	Samut Sakhon
สระแก้ว	42	1	5	4	4	5	4	6	7	5	3	-	Sa Kaeo
สระบุรี	130	10	11	8	7	6	24	28	18	11	4	4	Saraburi
สิงห์บุรี	365	40	16	25	43	58	29	67	52	21	8	7	Sing Buri
สุพรรณบุรี	506	27	17	18	46	72	60	105	81	36	20	25	Suphanburi
อ่างทอง	140	8	6	1	27	31	10	12	12	17	7	10	Ang Thong
กำแพงเพชร	247	6	26	29	18	17	27	64	23	18	13	6	Kamphaeng Phet
เชียงใหม่	114	4	5	1	12	18	23	19	18	13	1	-	Chiang Rai
เชียงใหม่	116	4	4	5	2	7	27	49	15	4	1	-	Chiang Mai
ตาก	362	4	18	46	208	43	4	27	7	4	1	-	Tak
นครสวรรค์	1022	44	51	43	143	128	134	212	136	76	38	19	Nakhon Sawan
น่าน	41	-	4	15	2	7	3	5	5	-	-	-	Nan
พะเยา	27	-	-	-	6	2	8	7	-	3	-	-	Phayao
พิจิตร	145	4	6	5	11	45	23	31	11	8	1	1	Phichit

ตารางที่ 19 ประชากรที่ย้ายถิ่นภายใน 5 ปี จำแนกตามสถานที่อยู่ก่อนย้าย กลุ่มอายุ และเพศ (ต่อ)

Table 19 Population who migrated within previous five years by previous place of residence, age group and sex (Contd.)

สถานที่อยู่ก่อนย้าย และเพศ	รวม Total	กลุ่มอายุ Age group											Previous place of residence and sex
		0 - 4	5 - 9	10 - 14	15 - 19	20 - 24	25 - 29	30 - 39	40 - 49	50 - 59	60 - 69	70 ขึ้นไป and over	
พิษณุโลก	150	8	4	4	15	22	19	43	18	11	6	1	Phitsanulok
เพชรบูรณ์	165	7	16	8	12	18	22	32	19	19	7	4	Phetchabun
แพร่	28	-	-	-	2	2	2	7	7	2	4	-	Phrae
แม่ฮ่องสอน	23	-	4	4	2	2	5	2	1	1	1	-	Mae Hong Son
ลำปาง	64	2	4	2	6	6	12	11	13	5	1	1	Lampang
ลำพูน	15	-	-	2	4	-	1	4	1	2	1	-	Lamphun
สุโขทัย	74	4	2	2	5	9	12	19	12	8	-	-	Sukhothai
อุตรดิตถ์	54	6	1	4	2	12	5	11	6	7	-	-	Uttaradit
อุทัยธานี	680	45	51	53	84	97	95	98	84	41	19	13	Uthai Thani
กาฬสินธุ์	40	-	1	2	6	7	5	14	2	1	-	-	Kalasin
ขอนแก่น	170	11	11	6	13	15	24	37	34	15	4	1	Khon kaen
ชัยภูมิ	58	2	4	4	5	7	1	20	11	1	-	4	Chaiyaphum
นครพนม	38	2	1	-	2	7	16	4	5	1	-	-	Nakhon phanom
นครราชสีมา	184	9	13	13	13	17	29	36	32	16	5	1	Nakhon Ratchasima
บุรีรัมย์	91	6	7	1	5	13	15	23	10	10	1	-	Buri Ram
มหาสารคาม	50	-	-	-	11	6	6	18	6	2	-	-	Maha Sarakham
มุกดาหาร	6	1	-	-	1	-	1	-	1	1	-	-	Mukdahan
ยโสธร	35	1	-	2	7	4	5	6	5	4	-	1	Yasothon
ร้อยเอ็ด	83	4	6	11	5	11	10	23	7	6	-	1	Roi Et
เลย	57	4	-	-	5	7	9	12	19	2	-	-	Loei
ศรีสะเกษ	88	7	1	4	16	18	8	17	7	10	-	-	Si Sa Ket
สกลนคร	59	4	5	-	2	8	16	18	3	2	-	1	Sakon Nakhon
สุรินทร์	99	2	6	8	18	10	16	23	12	5	-	-	Surin
หนองคาย	66	-	6	5	6	10	8	13	11	4	2	1	Nong Khai
อุดรธานี	72	5	6	1	5	8	18	21	5	3	-	1	Udon Thani
อุบลราชธานี	78	6	-	2	20	13	14	12	6	2	1	1	Ubon Ratchathani

ตารางที่ 19 ประชากรที่ย้ายถิ่นภายใน 5 ปี จำแนกตามสถานที่อยู่ก่อนย้าย กลุ่มอายุ และเพศ (ต่อ)

Table 19 Population who migrated within previous five years by previous place of residence, age group and sex (Contd.)

สถานที่อยู่ก่อนย้าย และเพศ	รวม Total	กลุ่มอายุ Age group											Previous place of residence and sex
		0 - 4	5 - 9	10 - 14	15 - 19	20 - 24	25 - 29	30 - 39	40 - 49	50 - 59	60 - 69	70 ขึ้นไป and over	
หนองบัวลำภู	14	-	1	1	2	-	5	1	2	1	-	-	Nong Bua Lamphu
อำนาจเจริญ	25	-	2	-	4	10	4	4	2	-	-	-	Amnat Charoen
กระบี่	5	1	-	-	1	-	-	-	1	1	-	-	Krabi
ชุมพร	13	1	1	-	-	-	6	1	2	1	-	-	Chumphon
ตรัง	4	-	-	-	-	1	-	-	2	-	-	-	Trang
นครศรีธรรมราช	32	2	-	4	4	2	1	8	5	5	1	-	Nakhon Si Thammarat
นราธิวาส	4	-	-	-	-	1	1	-	1	-	-	-	Narathiwat
ปัตตานี	8	-	-	-	2	-	2	2	1	-	-	-	Pattani
พังงา	1	-	-	-	-	-	-	1	-	-	-	-	Phangnga
พัทลุง	5	-	-	-	-	-	1	2	-	-	1	-	Phatthalung
ภูเก็ต	11	4	-	-	-	-	2	4	1	-	-	-	Phuket
ยะลา	4	-	1	-	2	-	-	-	-	-	-	-	Yala
ระนอง	4	-	-	1	-	1	-	1	-	-	-	-	Ranong
สงขลา	21	-	1	-	8	1	2	2	4	1	1	-	Songkhla
สตูล	6	-	-	-	1	-	1	4	-	-	-	-	Satun
สุราษฎร์ธานี	44	1	1	2	1	2	1	14	13	7	-	-	Surat Thani
ไม่ทราบจังหวัด	-	-	-	-	-	-	-	-	-	-	-	-	Unknown province
ย้ายมาจากต่างประเทศ	1227	7	16	25	145	142	276	330	134	24	61	68	Migrated from foreign country
ทวีปเอเชีย	1093	7	16	21	141	137	262	320	111	6	6	64	Asia
ทวีปอเมริกา	13	-	-	-	-	2	5	-	-	-	5	-	America
ทวีปยุโรป	99	-	-	4	-	-	5	10	23	18	37	4	Europe
ทวีปออสเตรเลีย/แปซิฟิก	16	-	-	-	4	-	1	-	-	-	11	-	Australia/Pacific
ทวีปแอฟริกา	6	-	-	-	-	2	2	-	-	-	1	-	Africa
อื่น ๆ	-	-	-	-	-	-	-	-	-	-	-	-	Others
ไม่ทราบประเทศ	-	-	-	-	-	-	-	-	-	-	-	-	Unknown country
ไม่ทราบ	190	1	-	2	23	33	27	26	27	29	17	5	Unknown

ตารางที่ 19 ประชากรที่ย้ายถิ่นภายใน 5 ปี จำแนกตามสถานที่อยู่ก่อนย้าย กลุ่มอายุ และเพศ (ต่อ)

Table 19 Population who migrated within previous five years by previous place of residence, age group and sex (Contd.)

สถานที่อยู่ก่อนย้าย และเพศ	รวม Total	กลุ่มอายุ Age group											Previous place of residence and sex
		0 - 4	5 - 9	10 - 14	15 - 19	20 - 24	25 - 29	30 - 39	40 - 49	50 - 59	60 - 69	70 ขึ้นไป and over	
ชาย	146,476	8,990	9,294	11,203	10,858	7,605	8,141	19,223	24,034	21,323	13,691	12,113	Males
ยอดรวมผู้ย้ายถิ่น	8,370	421	407	430	840	990	1,187	1,827	1,126	610	333	200	Total migrants
ส่วนร้อย	5.7	4.7	4.4	3.8	7.7	13	14.6	9.5	4.7	2.9	2.4	1.6	Percent
ย้ายภายในจังหวัด	2,611	130	112	117	234	394	410	522	358	204	87	43	Migrated within province
เขตการปกครอง	2,611	130	112	117	234	394	410	522	358	204	87	43	Area
จากในเขตเทศบาล	1,409	79	53	55	111	188	238	297	201	124	43	22	From municipal area
จากนอกเขตเทศบาล	998	41	47	50	105	178	151	185	130	66	37	10	From non-municipal area
ไม่ทราบเขต	203	10	12	12	18	29	22	40	27	15	7	12	Unknown area
อำเภอ	2,611	130	112	117	234	394	410	522	358	204	87	43	Amphoe
อำเภอเดียวกัน	1,398	92	72	80	105	185	202	263	210	114	50	24	Within amphoe
ต่างอำเภอ	1,212	37	40	37	129	209	208	258	147	90	37	19	Different amphoe
ไม่ทราบอำเภอ	-	-	-	-	-	-	-	-	-	-	-	-	Unknown amphoe
ย้ายมาจากจังหวัดอื่น	4,834	290	287	293	494	479	610	1,087	666	361	179	90	Migrated from other province
จากในเขตเทศบาล	2,464	165	141	127	172	214	327	610	350	200	102	57	From municipal area
จากนอกเขตเทศบาล	1,823	76	115	140	279	225	217	366	236	105	41	24	From non-municipal area
ไม่ทราบเขต	547	50	30	26	43	40	66	111	80	56	36	9	Unknown area
ย้ายมาจากจังหวัด	4,834	290	287	293	494	479	610	1,087	666	361	179	90	Migrated from province
กรุงเทพมหานคร	700	60	46	37	53	45	97	169	105	38	37	14	Bangkok Metropolis
กาญจนบุรี	71	1	5	5	6	7	10	15	16	3	3	1	Kanchanaburi
จันทบุรี	15	4	1	2	-	1	-	2	1	1	-	1	Chanthaburi
ฉะเชิงเทรา	98	2	5	-	15	35	7	15	11	7	1	-	Chachoengsao
ชลบุรี	63	13	2	2	9	7	6	8	9	4	2	1	Chon Buri
ชัยนาท	-	-	-	-	-	-	-	-	-	-	-	-	Chai Nat
ตราด	9	1	2	-	3	-	3	-	-	-	-	-	Trat
นครนายก	15	-	-	-	1	-	3	4	4	3	1	-	Nakhon Nayok

ตารางที่ 19 ประชากรที่ย้ายถิ่นภายใน 5 ปี จำแนกตามสถานที่อยู่ก่อนย้าย กลุ่มอายุ และเพศ (ต่อ)

Table 19 Population who migrated within previous five years by previous place of residence, age group and sex (Contd.)

สถานที่อยู่ก่อนย้าย และเพศ	รวม Total	กลุ่มอายุ Age group											Previous place of residence and sex
		0 - 4	5 - 9	10 - 14	15 - 19	20 - 24	25 - 29	30 - 39	40 - 49	50 - 59	60 - 69	70 ขึ้นไป and over	
นครปฐม	41	1	2	7	2	2	6	8	5	1	2	2	Nakhon Pathom
นนทบุรี	66	6	6	7	4	1	10	13	10	6	1	1	Nonthaburi
ปทุมธานี	112	7	12	5	9	12	11	29	14	10	1	2	Pathum Thani
ประจวบคีรีขันธ์	33	-	4	1	3	2	4	10	2	6	-	1	Prachuap Khiri Khan
ปราจีนบุรี	20	2	1	2	-	2	1	2	7	-	1	-	Prachin Buri
พระนครศรีอยุธยา	147	20	9	14	4	9	12	45	18	7	7	2	Phra Nakhon Si Ayutthaya
เพชรบุรี	18	1	-	1	-	2	4	6	3	1	-	-	Phetchaburi
ระยอง	56	2	4	6	-	1	6	19	7	5	3	2	Rayong
ราชบุรี	39	2	4	2	4	4	2	10	4	6	1	-	Ratchaburi
ลพบุรี	137	4	6	6	7	19	24	31	17	7	11	5	Lop Buri
สมุทรปราการ	123	11	14	8	2	6	15	33	16	7	9	2	Samut Prakarn
สมุทรสงคราม	7	-	-	-	1	-	1	-	1	-	4	-	Samut Songkhram
สมุทรสาคร	39	5	4	2	1	-	11	4	6	5	1	-	Samut Sakhon
สระแก้ว	20	-	2	2	-	-	2	4	2	5	3	-	Sa Kaeo
สระบุรี	70	4	6	5	4	4	12	16	10	6	2	2	Saraburi
สิงห์บุรี	202	22	5	19	16	28	16	40	31	17	7	2	Sing Buri
สุพรรณบุรี	276	11	8	8	27	28	39	62	51	17	12	14	Suphanburi
อ่างทอง	53	2	4	-	7	6	4	5	10	8	5	3	Ang Thong
กำแพงเพชร	123	1	11	12	7	7	11	38	13	11	9	4	Kamphaeng Phet
เชียงใหม่	49	2	2	1	5	6	11	5	4	13	-	-	Chiang Rai
เชียงใหม่	52	2	2	1	-	1	6	30	8	-	1	-	Chiang Mai
ตาก	184	1	5	19	111	28	1	11	5	1	1	-	Tak
นครสวรรค์	522	26	24	24	74	50	68	122	65	40	21	7	Nakhon Sawan
น่าน	20	-	3	7	-	2	2	5	1	-	-	-	Nan
พะเยา	13	-	-	-	3	1	3	5	-	3	-	-	Phayao
พิจิตร	62	2	5	5	1	4	12	13	11	7	-	1	Phichit

ตารางที่ 19 ประชากรที่ย้ายถิ่นภายใน 5 ปี จำแนกตามสถานที่อยู่ก่อนย้าย กลุ่มอายุ และเพศ (ต่อ)

Table 19 Population who migrated within previous five years by previous place of residence, age group and sex (Contd.)

สถานที่อยู่ก่อนย้าย และเพศ	รวม Total	กลุ่มอายุ Age group											Previous place of residence and sex
		0 - 4	5 - 9	10 - 14	15 - 19	20 - 24	25 - 29	30 - 39	40 - 49	50 - 59	60 - 69	70 ขึ้นไป and over	
พิษณุโลก	75	7	1	1	7	9	12	18	10	6	4	-	Phitsanulok
เพชรบูรณ์	77	6	7	4	5	7	7	17	9	12	4	-	Phetchabun
แพร่	16	-	-	-	-	1	2	5	2	1	4	-	Phrae
แม่ฮ่องสอน	3	-	1	-	-	-	-	-	-	-	1	-	Mae Hong Son
ลำปาง	35	-	2	1	2	2	6	8	9	2	1	1	Lampang
ลำพูน	7	-	-	-	3	-	1	-	1	2	-	-	Lamphun
สุโขทัย	32	1	1	-	3	6	4	9	4	5	-	-	Sukhothai
อุตรดิตถ์	28	5	-	1	-	2	2	8	2	6	-	-	Uttaradit
อุทัยธานี	348	14	31	31	33	47	53	51	43	28	10	7	Uthai Thani
กาฬสินธุ์	24	-	-	2	5	4	4	8	1	-	-	-	Kalasin
ขอนแก่น	99	7	4	4	4	11	11	26	20	9	4	1	Khon kaen
ชัยภูมิ	32	-	1	4	1	6	-	13	4	1	-	2	Chaiyaphum
นครพนม	22	1	1	-	-	4	11	2	2	-	-	-	Nakhon phanom
นครราชสีมา	96	8	9	8	2	8	9	20	20	7	2	1	Nakhon Ratchasima
บุรีรัมย์	39	2	2	1	1	4	5	11	7	5	-	-	Buri Ram
มหาสารคาม	19	-	-	-	1	3	4	8	4	-	-	-	Maha Sarakham
มุกดาหาร	2	-	-	-	1	-	-	-	1	-	-	-	Mukdahan
ยโสธร	18	1	-	2	2	-	2	4	4	1	-	1	Yasothon
ร้อยเอ็ด	39	1	2	5	5	2	4	11	6	2	-	-	Roi Et
เลย	21	2	-	-	1	1	5	8	1	1	-	-	Loei
ศรีสะเกษ	43	-	-	1	5	8	5	13	5	6	-	-	Si Sa Ket
สกลนคร	28	1	2	-	2	4	7	6	3	1	-	1	Sakon Nakhon
สุรินทร์	44	2	2	5	4	4	5	12	6	4	-	-	Surin
หนองคาย	42	-	6	4	2	6	4	10	5	4	1	1	Nong Khai
อุดรธานี	36	2	2	1	2	5	7	7	5	3	-	1	Udon Thani
อุบลราชธานี	47	2	-	2	16	8	7	6	4	-	-	1	Ubon Ratchathani

ตารางที่ 19 ประชากรที่ย้ายถิ่นภายใน 5 ปี จำแนกตามสถานที่อยู่ก่อนย้าย กลุ่มอายุ และเพศ (ต่อ)

Table 19 Population who migrated within previous five years by previous place of residence, age group and sex (Contd.)

สถานที่อยู่ก่อนย้าย และเพศ	รวม Total	กลุ่มอายุ Age group											Previous place of residence and sex
		0 - 4	5 - 9	10 - 14	15 - 19	20 - 24	25 - 29	30 - 39	40 - 49	50 - 59	60 - 69	70 ขึ้นไป and over	
หนองบัวลำภู	11	-	1	1	2	-	4	-	2	-	-	-	Nong Bua Lamphu
อำนาจเจริญ	6	-	1	-	-	1	1	-	2	-	-	-	Amnat Charoen
กระบี่	5	1	-	-	1	-	-	-	1	1	-	-	Krabi
ชุมพร	9	1	1	-	-	-	2	1	1	1	-	-	Chumphon
ตรัง	1	-	-	-	-	-	-	-	1	-	-	-	Trang
นครศรีธรรมราช	14	-	-	1	-	-	1	5	4	4	-	-	Nakhon Si Thammarat
นราธิวาส	2	-	-	-	-	1	1	-	-	-	-	-	Narathiwat
ปัตตานี	2	-	-	-	-	-	-	2	-	-	-	-	Pattani
พังงา	-	-	-	-	-	-	-	-	-	-	-	-	Phangnga
พัทลุง	2	-	-	-	-	-	-	1	-	-	1	-	Phatthalung
ภูเก็ต	9	3	-	-	-	-	2	2	1	-	-	-	Phuket
ยะลา	-	-	-	-	-	-	-	-	-	-	-	-	Yala
ระนอง	1	-	-	-	-	-	-	1	-	-	-	-	Ranong
สงขลา	13	-	1	-	6	1	1	1	1	-	1	-	Songkhla
สตูล	5	-	-	-	1	-	1	3	-	-	-	-	Satun
สุราษฎร์ธานี	30	1	1	-	-	1	1	12	10	4	-	-	Surat Thani
ไม่ทราบจังหวัด	-	-	-	-	-	-	-	-	-	-	-	-	Unknown province
ย้ายมาจากต่างประเทศ	817	1	8	21	106	93	151	208	90	24	54	63	Migrated from foreign country
ทวีปเอเชีย	697	1	8	17	102	91	139	201	68	6	6	59	Asia
ทวีปอเมริกา	10	-	-	-	-	-	5	-	-	-	5	-	America
ทวีปยุโรป	94	-	-	4	-	-	5	7	21	18	36	4	Europe
ทวีปออสเตรเลีย/แปซิฟิก	9	-	-	-	4	-	-	-	-	-	5	-	Australia/Pacific
ทวีปแอฟริกา	6	-	-	-	-	2	2	-	-	-	1	-	Africa
อื่น ๆ	-	-	-	-	-	-	-	-	-	-	-	-	Others
ไม่ทราบประเทศ	-	-	-	-	-	-	-	-	-	-	-	-	Unknown country
ไม่ทราบ	109	-	-	-	6	24	16	11	13	22	14	4	Unknown

ตารางที่ 19 ประชากรที่ย้ายถิ่นภายใน 5 ปี จำแนกตามสถานที่อยู่ก่อนย้าย กลุ่มอายุ และเพศ (ต่อ)

Table 19 Population who migrated within previous five years by previous place of residence, age group and sex (Contd.)

สถานที่อยู่ก่อนย้าย และเพศ	รวม Total	กลุ่มอายุ Age group											Previous place of residence and sex
		0 - 4	5 - 9	10 - 14	15 - 19	20 - 24	25 - 29	30 - 39	40 - 49	50 - 59	60 - 69	70 ขึ้นไป and over	
หญิง	159,111	8,360	8,906	10,602	10,079	7,001	7,811	19,870	27,491	25,660	16,599	16,734	Female
ยอดรวมผู้ย้ายถิ่น	7,056	403	414	354	914	993	938	1,365	862	470	184	159	Total migrants
ส่วนร้อย	4.4	4.8	4.6	3.3	9.1	14.2	12	6.9	3.1	1.8	1.1	1	Percent
ย้ายภายในจังหวัด	1,944	97	106	96	269	282	207	362	252	164	58	52	Migrated within province
เขตการปกครอง	1,944	97	106	96	269	282	207	362	252	164	58	52	Area
จากในเขตเทศบาล	1,003	54	50	49	127	139	122	194	129	88	28	23	From municipal area
จากนอกเขตเทศบาล	762	35	39	41	120	123	71	139	92	58	25	22	From non-municipal area
ไม่ทราบเขต	179	8	17	7	22	20	14	29	31	18	6	7	Unknown area
อำเภอ	1,944	97	106	96	269	282	207	362	252	164	58	52	Amphoe
อำเภอเดียวกัน	1,126	72	72	65	136	144	105	224	149	100	36	25	Within amphoe
ต่างอำเภอ	818	25	34	31	133	138	102	137	103	64	23	27	Different amphoe
ไม่ทราบอำเภอ	-	-	-	-	-	-	-	-	-	-	-	-	Unknown amphoe
ย้ายมาจากจังหวัดอื่น	4,621	299	300	252	589	652	595	867	553	299	115	101	Migrated from other province
จากในเขตเทศบาล	2,256	167	145	116	171	272	293	467	306	181	73	65	From municipal area
จากนอกเขตเทศบาล	1,806	74	107	104	370	315	218	304	182	83	27	24	From non-municipal area
ไม่ทราบเขต	559	58	48	32	48	65	84	96	65	36	16	12	Unknown area
ย้ายมาจากจังหวัด	4,621	299	300	252	589	652	595	867	553	299	115	101	Migrated from province
กรุงเทพมหานคร	668	67	54	39	43	66	69	129	96	48	31	26	Bangkok Metropolis
กาญจนบุรี	75	1	5	1	6	13	16	18	7	4	4	1	Kanchanaburi
จันทบุรี	16	-	-	1	1	-	-	1	4	5	1	2	Chanthaburi
ฉะเชิงเทรา	59	2	2	-	4	7	6	25	8	1	2	1	Chachoengsao
ชลบุรี	52	8	4	5	4	5	7	7	6	2	4	1	Chon Buri
ชัยนาท	-	-	-	-	-	-	-	-	-	-	-	-	Chai Nat
ตราด	7	-	1	-	1	1	1	-	2	-	-	-	Trat
นครนายก	13	-	1	-	-	7	-	4	-	-	1	-	Nakhon Nayok

ตารางที่ 19 ประชากรที่ย้ายถิ่นภายใน 5 ปี จำแนกตามสถานที่อยู่ก่อนย้าย กลุ่มอายุ และเพศ (ต่อ)

Table 19 Population who migrated within previous five years by previous place of residence, age group and sex (Contd.)

สถานที่อยู่ก่อนย้าย และเพศ	รวม Total	กลุ่มอายุ Age group											Previous place of residence and sex
		0 - 4	5 - 9	10 - 14	15 - 19	20 - 24	25 - 29	30 - 39	40 - 49	50 - 59	60 - 69	70 ขึ้นไป and over	
นครปฐม	39	7	3	1	1	2	5	10	6	2	1	-	Nakhon Pathom
นนทบุรี	52	1	4	3	1	9	7	8	7	8	-	4	Nonthaburi
ปทุมธานี	102	7	19	2	19	10	11	13	11	7	1	2	Pathum Thani
ประจวบคีรีขันธ์	23	1	1	1	2	1	4	7	2	1	1	-	Prachuap Khiri Khan
ปราจีนบุรี	22	-	1	-	4	5	1	6	1	1	-	2	Prachin Buri
พระนครศรีอยุธยา	160	10	14	5	23	32	20	34	12	6	2	2	Phra Nakhon Si Ayutthaya
เพชรบุรี	15	4	-	-	1	-	2	2	2	2	-	1	Phetchaburi
ระยอง	52	7	5	2	4	4	6	14	6	4	-	-	Rayong
ราชบุรี	51	6	2	4	1	5	12	11	6	4	-	1	Ratchaburi
ลพบุรี	140	10	10	8	12	14	20	18	18	22	5	4	Lop Buri
สมุทรปราการ	87	9	6	14	4	6	8	18	8	12	1	1	Samut Prakarn
สมุทรสงคราม	4	-	-	-	1	-	-	1	1	-	-	-	Samut Songkhram
สมุทรสาคร	31	8	4	2	2	1	2	5	4	1	1	-	Samut Sakhon
สระแก้ว	22	1	2	1	4	5	1	2	5	-	-	-	Sa Kaeo
สระบุรี	60	6	5	4	3	2	12	12	8	5	1	1	Saraburi
สิงห์บุรี	163	18	11	6	28	30	13	28	20	4	1	5	Sing Buri
สุพรรณบุรี	230	17	10	10	19	44	21	43	30	19	7	11	Suphanburi
อ่างทอง	87	6	2	1	19	25	6	7	2	8	2	7	Ang Thong
กำแพงเพชร	124	5	15	18	11	9	17	26	10	7	5	2	Kamphaeng Phet
เชียงใหม่	65	1	2	-	7	12	12	14	14	-	1	-	Chiang Rai
เชียงใหม่	64	1	1	4	2	6	21	19	6	4	-	-	Chiang Mai
ตาก	178	2	12	27	98	14	2	17	2	2	-	-	Tak
นครสวรรค์	500	18	27	19	69	78	65	89	70	36	17	12	Nakhon Sawan
น่าน	21	-	1	8	2	5	1	-	4	-	-	-	Nan
พะเยา	13	-	-	-	4	1	6	2	-	-	-	-	Phayao
พิจิตร	84	1	1	-	10	41	11	18	-	1	1	-	Phichit

ตารางที่ 19 ประชากรที่ย้ายถิ่นภายใน 5 ปี จำแนกตามสถานที่อยู่ก่อนย้าย กลุ่มอายุ และเพศ (ต่อ)

Table 19 Population who migrated within previous five years by previous place of residence, age group and sex (Contd.)

สถานที่อยู่ก่อนย้าย และเพศ	รวม Total	กลุ่มอายุ Age group											Previous place of residence and sex
		0 - 4	5 - 9	10 - 14	15 - 19	20 - 24	25 - 29	30 - 39	40 - 49	50 - 59	60 - 69	70 ขึ้นไป and over	
พิษณุโลก	76	1	2	2	7	13	7	25	9	5	2	1	Phitsanulok
เพชรบูรณ์	88	1	8	5	7	11	14	16	11	7	4	4	Phetchabun
แพร่	12	-	-	-	2	1	-	2	5	1	-	-	Phrae
แม่ฮ่องสอน	20	-	2	4	2	2	5	2	1	1	-	-	Mae Hong Son
ลำปาง	29	2	1	1	4	4	6	4	5	2	-	-	Lampang
ลำพูน	8	-	-	2	1	-	-	4	-	-	1	-	Lamphun
สุโขทัย	42	2	1	2	2	2	8	11	8	4	-	-	Sukhothai
อุดรดิตถ์	26	1	1	2	2	10	2	2	4	1	-	-	Uttaradit
อุทัยธานี	331	30	20	22	51	50	42	48	40	13	10	6	Uthai Thani
กาฬสินธุ์	15	-	1	-	1	3	1	6	1	1	-	-	Kalasin
ขอนแก่น	71	4	7	2	10	4	13	11	14	6	-	-	Khon kaen
ชัยภูมิ	26	2	2	-	4	1	1	7	7	-	-	1	Chaiyaphum
นครพนม	16	1	-	-	2	4	5	1	2	1	-	-	Nakhon phanom
นครราชสีมา	89	1	5	5	11	8	21	16	12	8	2	-	Nakhon Ratchasima
บุรีรัมย์	52	4	5	-	4	9	11	12	2	5	1	-	Buri Ram
มหาสารคาม	30	-	-	-	10	4	2	10	2	2	-	-	Maha Sarakham
มุกดาหาร	4	1	-	-	-	-	1	-	-	1	-	-	Mukdahan
ยโสธร	17	-	-	-	5	4	2	2	1	2	-	-	Yasothon
ร้อยเอ็ด	44	2	4	6	-	8	6	12	1	4	-	1	Roi Et
เลย	36	1	-	-	4	6	4	4	17	1	-	-	Loei
ศรีสะเกษ	45	7	1	2	11	11	4	4	2	4	-	-	Si Sa Ket
สกลนคร	31	2	2	-	-	5	9	12	-	1	-	-	Sakon Nakhon
สุรินทร์	55	-	4	4	14	6	11	11	6	1	-	-	Surin
หนองคาย	24	-	-	1	4	4	5	4	6	-	1	-	Nong Khai
อุดรธานี	36	2	4	-	2	4	11	13	-	-	-	-	Udon Thani
อุบลราชธานี	32	4	-	-	5	5	7	6	2	2	1	-	Ubon Ratchathani

ตารางที่ 19 ประชากรที่ย้ายถิ่นภายใน 5 ปี จำแนกตามสถานที่อยู่ก่อนย้าย กลุ่มอายุ และเพศ (ต่อ)

Table 19 Population who migrated within previous five years by previous place of residence, age group and sex (Contd.)

สถานที่อยู่ก่อนย้าย และเพศ	รวม Total	กลุ่มอายุ Age group											Previous place of residence and sex
		0 - 4	5 - 9	10 - 14	15 - 19	20 - 24	25 - 29	30 - 39	40 - 49	50 - 59	60 - 69	70 ขึ้นไป and over	
หนองบัวลำภู	4	-	-	-	-	-	1	1	-	1	-	-	Nong Bua Lamphu
อำนาจเจริญ	19	-	1	-	4	9	2	4	-	-	-	-	Amnat Charoen
กระบี่	-	-	-	-	-	-	-	-	-	-	-	-	Krabi
ชุมพร	5	-	-	-	-	-	4	-	1	-	-	-	Chumphon
ตรัง	2	-	-	-	-	1	-	-	1	-	-	-	Trang
นครศรีธรรมราช	18	2	-	2	4	2	-	4	1	1	1	-	Nakhon Si Thammarat
นราธิวาส	1	-	-	-	-	-	-	-	1	-	-	-	Narathiwat
ปัตตานี	6	-	-	-	2	-	2	-	1	-	-	-	Pattani
พังงา	1	-	-	-	-	-	-	1	-	-	-	-	Phangnga
พัทลุง	2	-	-	-	-	-	1	1	-	-	-	-	Phatthalung
ภูเก็ต	2	1	-	-	-	-	-	1	-	-	-	-	Phuket
ยะลา	4	-	1	-	2	-	-	-	-	-	-	-	Yala
ระนอง	2	-	-	1	-	1	-	-	-	-	-	-	Ranong
สงขลา	8	-	-	-	2	-	1	1	2	1	-	-	Songkhla
สตูล	1	-	-	-	-	-	-	1	-	-	-	-	Satun
สุราษฎร์ธานี	14	-	-	2	1	1	-	2	3	4	-	-	Surat Thani
ไม่ทราบจังหวัด	-	-	-	-	-	-	-	-	-	-	-	-	Unknown province
ย้ายมาจากต่างประเทศ	410	6	9	4	40	49	125	122	44	-	7	5	Migrated from foreign country
ทวีปเอเชีย	396	6	9	4	40	46	124	119	43	-	-	5	Asia
ทวีปอเมริกา	2	-	-	-	-	2	-	-	-	-	-	-	America
ทวีปยุโรป	5	-	-	-	-	-	-	2	1	-	1	-	Europe
ทวีปออสเตรเลีย/แปซิฟิก	7	-	-	-	-	-	1	-	-	-	5	-	Australia/Pacific
ทวีปแอฟริกา	-	-	-	-	-	-	-	-	-	-	-	-	Africa
อื่น ๆ	-	-	-	-	-	-	-	-	-	-	-	-	Others
ไม่ทราบประเทศ	-	-	-	-	-	-	-	-	-	-	-	-	Unknown country
ไม่ทราบ	82	1	-	2	17	10	12	15	13	7	4	1	Unknown

ตารางที่ 20 ประชากรที่ย้ายถิ่นภายใน 5 ปี จำแนกตามเหตุผลของการย้ายถิ่น เพศ และเขตการปกครอง

Table 20 Population who migrated within previous five years by reasons for moving, sex and area

เหตุผลของการย้ายถิ่น	ประชากร Population			ในเขตเทศบาล Municipal area			นอกเขตเทศบาล Non-municipal area			Reasons for moving
	รวม	ชาย	หญิง	รวม	ชาย	หญิง	รวม	ชาย	หญิง	
	Total	Male	Female	Total	Male	Female	Total	Male	Female	
ยอดรวม	15,426	8,370	7,056	10,854	5,841	5,013	4,572	2,529	2,043	Total
หางานทำ	2,232	1,321	911	1,309	729	580	923	592	331	To look for work
หน้าที่การงาน	2,660	1,524	1,136	2,052	1,186	867	608	339	269	Job assignment
เพื่อการศึกษา	1,381	629	752	1,004	430	574	377	199	178	To study
ติดตามบุคคลในครัวเรือน	3,833	1,619	2,215	2,635	1,118	1,517	1,198	500	698	Following persons in household
กลับภูมิลำเนา	670	326	344	468	236	231	202	89	113	To return home
ย้ายที่อยู่อาศัย	3,063	1,544	1,519	2,116	1,039	1,077	947	505	442	Change residence
ย้ายเข้าครัวเรือนสถาบัน	1,553	1,388	165	1,248	1,090	158	305	298	7	Change to institution household
อื่น ๆ	26	13	13	16	8	7	10	5	5	Others
ไม่ทราบ	9	6	2	7	5	2	1	1	-	Unknown

ตารางที่ 21 ประชากร จำแนกตามการมีชื่อในทะเบียนบ้าน เพศ และเขตการปกครอง

Table 21 Population by house-registration, sex and area

การมีชื่อในทะเบียนบ้าน	ประชากร Population			ในเขตเทศบาล Municipal area			นอกเขตเทศบาล Non-municipal area			House-registration
	รวม	ชาย	หญิง	รวม	ชาย	หญิง	รวม	ชาย	หญิง	
	Total	Male	Female	Total	Male	Female	Total	Male	Female	
ยอดรวม	305,587	146,476	159,111	205,456	97,373	108,083	100,131	49,103	51,028	Total
มีในบ้านที่อาศัยอยู่	264,272	124,160	140,111	177,013	82,198	94,815	87,259	41,962	45,296	Have in this household
มีอยู่ที่อื่น										Have in other place
จังหวัดนี้	26,071	14,110	11,961	18,299	9,769	8,530	7,771	4,341	3,431	This province
จังหวัดอื่น	13,454	7,141	6,313	9,157	4,850	4,307	4,297	2,291	2,006	Other province
ไม่มีในประเทศไทย										Do not have in Thailand
แต่มีในประเทศอื่น	1,692	1,007	686	912	521	391	780	486	295	but in other country
ไม่มีที่ใดเลย	65	32	33	65	32	33	-	-	-	Not at all
ไม่ทราบ	33	25	8	10	3	7	23	22	1	Unknown

ตารางที่ 22 ครีวเรือนส่วนบุคคล จำแนกตามกลุ่มอายุของหัวหน้าครัวเรือน เพศ และเขตการปกครอง

Table 22 Private households by age group of households head, sex and area

กลุ่มอายุ ของหัวหน้าครัวเรือน	รวม Total	เขตการปกครอง Area		Age group of households head
		ในเขตเทศบาล Municipal area	นอกเขตเทศบาล Non-municipal area	
ยอดรวม	96,591	65,914	30,676	Total
น้อยกว่า 14 ปี	45	28	16	Less than 14
14 - 19	631	485	146	14 - 19
20 - 24	1,278	925	352	20 - 24
25 - 29	2,515	1,714	800	25 - 29
30 - 34	4,448	3,041	1,407	30 - 34
35 - 39	6,639	4,366	2,274	35 - 39
40 - 44	9,579	6,328	3,251	40 - 44
45 - 49	12,459	8,397	4,062	45 - 49
50 - 54	12,686	8,636	4,050	50 - 54
55 - 59	11,856	8,219	3,637	55 - 59
60 - 64	9,948	6,858	3,089	60 - 64
65 - 69	7,638	5,264	2,374	65 - 69
70 - 74	7,358	5,050	2,309	70 - 74
75 - 79	5,056	3,500	1,556	75 - 79
80 - 84	2,873	1,992	881	80 - 84
85 ขึ้นไป	1,583	1,110	473	85 and over

ตารางที่ 22 ครัวเรือนส่วนบุคคล จำแนกตามกลุ่มอายุของหัวหน้าครัวเรือน เพศ และเขตการปกครอง (ต่อ)

Table 22 Private households by age group of households head, sex and area (Contd.)

กลุ่มอายุ ของหัวหน้าครัวเรือน	รวม Total	เขตการปกครอง Area		Age group of households head
		ในเขตเทศบาล Municipal area	นอกเขตเทศบาล Non-municipal area	
หัวหน้าครัวเรือนชาย	57,231	38,584	18,647	Male head
น้อยกว่า 14 ปี	22	13	9	Less than 14
14 - 19	375	290	85	14 - 19
20 - 24	748	544	204	20 - 24
25 - 29	1,590	1,074	517	25 - 29
30 - 34	2,717	1,869	848	30 - 34
35 - 39	4,086	2,651	1,435	35 - 39
40 - 44	5,842	3,827	2,015	40 - 44
45 - 49	7,699	5,015	2,684	45 - 49
50 - 54	7,735	5,223	2,511	50 - 54
55 - 59	7,310	5,010	2,300	55 - 59
60 - 64	5,952	4,044	1,909	60 - 64
65 - 69	4,442	3,048	1,395	65 - 69
70 - 74	4,060	2,759	1,301	70 - 74
75 - 79	2,609	1,774	835	75 - 79
80 - 84	1,381	986	395	80 - 84
85 ขึ้นไป	663	459	204	85 and over

ตารางที่ 22 ครัวเรือนส่วนบุคคล จำแนกตามกลุ่มอายุของหัวหน้าครัวเรือน เพศ และเขตการปกครอง (ต่อ)

Table 22 Private households by age group of households head, sex and area (Contd.)

กลุ่มอายุ ของหัวหน้าครัวเรือน	รวม Total	เขตการปกครอง Area		Age group of households head
		ในเขตเทศบาล Municipal area	นอกเขตเทศบาล Non-municipal area	
หัวหน้าครัวเรือนหญิง	39,360	27,330	12,029	Female head
น้อยกว่า 14 ปี	22	15	7	Less than 14
14 - 19	256	195	61	14 - 19
20 - 24	530	381	149	20 - 24
25 - 29	924	641	284	25 - 29
30 - 34	1,730	1,172	558	30 - 34
35 - 39	2,553	1,714	838	35 - 39
40 - 44	3,738	2,502	1,236	40 - 44
45 - 49	4,760	3,382	1,378	45 - 49
50 - 54	4,951	3,413	1,538	50 - 54
55 - 59	4,547	3,210	1,337	55 - 59
60 - 64	3,995	2,815	1,181	60 - 64
65 - 69	3,196	2,216	979	65 - 69
70 - 74	3,298	2,291	1,008	70 - 74
75 - 79	2,447	1,726	721	75 - 79
80 - 84	1,492	1,006	486	80 - 84
85 ขึ้นไป	920	651	269	85 and over

ตารางเคหะ

สารบัญตารางสถิติ

ตารางเศษ

- ตารางที่ 1 คริวเรือนส่วนบุคคล จำแนกตามประเภทของที่อยู่อาศัย การครอบครองที่อยู่อาศัย และเขตการปกครอง
- ตารางที่ 2 คริวเรือนส่วนบุคคล จำแนกตามประเภทของที่อยู่อาศัย ลักษณะของที่อยู่อาศัย และเขตการปกครอง
- ตารางที่ 3 คริวเรือนส่วนบุคคล จำแนกตามการถือกรรมสิทธิ์ที่ดิน การครอบครองที่อยู่อาศัย และเขตการปกครอง
- ตารางที่ 4 คริวเรือนส่วนบุคคล จำแนกตามขนาดของครัวเรือน ประเภทของที่อยู่อาศัย และเขตการปกครอง
- ตารางที่ 5 คริวเรือนส่วนบุคคล จำแนกตามเชื้อเพลิงส่วนใหญ่ที่ใช้ในการประกอบอาหาร ประเภทของที่อยู่อาศัย และเขตการปกครอง
- ตารางที่ 6 คริวเรือนส่วนบุคคล จำแนกตามลักษณะการใช้ส้วม ประเภทของที่อยู่อาศัย และเขตการปกครอง
- ตารางที่ 7 คริวเรือนส่วนบุคคล จำแนกตามแหล่งที่มาของน้ำดื่ม และน้ำใช้ส่วนใหญ่ ประเภทของที่อยู่อาศัย และเขตการปกครอง
- ตารางที่ 8 คริวเรือนส่วนบุคคล จำแนกตามการเป็นเจ้าของเครื่องใช้ การมีอุปกรณ์เทคโนโลยี และเขตการปกครอง

ตารางที่ 1 ครั้วเรือนส่วนบุคคล จำแนกตามประเภทของที่อยู่อาศัย การครอบครองที่อยู่อาศัย และเขตการปกครอง

Table 1 Private households by type of living quarters, tenure of living quarters and area

ประเภทของที่อยู่อาศัย และการครอบครองที่อยู่อาศัย	รวม Total		ในเขตเทศบาล Municipal area		นอกเขตเทศบาล Non-municipal area		Type of living quarters and tenure of living quarters
	ครั้วเรือน Households	ร้อยละ Percent	ครั้วเรือน Households	ร้อยละ Percent	ครั้วเรือน Households	ร้อยละ Percent	
ประเภทของที่อยู่อาศัย	96,590	100.0	65,914	100.0	30,676	100.0	Type of living quarters
บ้านเดี่ยว	88,853	92.0	59,009	89.5	29,844	97.3	Detached house
ทาวน์เฮ้าส์/บ้านแฝด/ทาวน์โฮม	1,298	1.4	1,178	1.8	120	0.4	Town house/Duplex/Town Home
คอนโดมิเนียม/แมนชั่น	37	0.0	36	0.1	1	0.0	Condomenium/Mansion
แฟลต/อพาร์ทเมนท์/หอพัก	623	0.7	593	0.9	30	0.1	Flat/Apartment/Hostel
ตึกแถว/ห้องแถว/เรือนแถว	5,413	5.6	4,774	7.2	639	2.1	Row house/Shop house/Row room
ห้องภายในบ้าน	130	0.1	115	0.2	15	0.0	Room in house
เรือ/แพ/รถ	5	0.0	4	0.0	1	0.0	Boat/Raft/Motor vehicle
อื่น ๆ ^{1/}	231	0.2	205	0.3	26	0.1	Others ^{1/}
ไม่ทราบ	-	-	-	-	-	-	Unknown
การครอบครองที่อยู่อาศัย	96,590	100.0	65,914	100.0	30,676	100.0	Tenure of living quarters
เป็นเจ้าของมีภาระการผ่อนชำระ	5,391	5.6	3,726	5.7	1,665	5.5	Owner to pay by installment
เป็นเจ้าของไม่มีภาระการผ่อนชำระ	81,504	84.4	54,251	82.3	27,253	89.3	Owner not pay by installment
เช่าซื้อ	270	0.3	235	0.4	36	0.1	Hire purchaser
เช่า	4,185	4.3	3,692	5.6	493	1.6	Rent
อยู่โดยไม่เสียค่าเช่า เพราะเป็นส่วนหนึ่งของค่าจ้าง	1,381	1.4	1,214	1.8	167	0.6	Payment in kind for service
อยู่โดยไม่เสียค่าเช่าเพราะให้อยู่เปล่า	3,028	3.1	2,163	3.3	865	2.8	Rent free
อื่น ๆ	133	0.1	94	0.1	38	0.1	Others
ไม่ทราบ	698	0.7	538	0.8	159	0.5	Unknown

1/ รวมที่อยู่อาศัยในสำนักงาน

1/ Including room in office

ตารางที่ 2 ครีวเรือนส่วนบุคคล จำแนกตามประเภทของที่อยู่อาศัย ลักษณะของที่อยู่อาศัย และเขตการปกครอง

Table 2 Private households by type of living quarters, construction materials of dwelling unit and area

ลักษณะของที่อยู่อาศัย และเขตการปกครอง	รวม Total		ประเภทของที่อยู่อาศัย Type of living quarters					Construction materials of dwelling unit and area
	ครัวเรือน Households	ร้อยละ Percent	บ้านเดี่ยว Detached house	ทาวน์เฮ้าส์/บ้านแฝด/ทาวน์โฮม Town house/Duplex/ Town Home	คอนโดมิเนียม/แมนชั่น Condomenium/ Mansion	แฟลต/อพาร์ทเมนท์/หอพัก Flat/Apartment/ Hostel	ตึกแถว/ห้องแถว/เรือนแถว Row house/Shop house/ Row room	
ยอดรวม ^{1/}	96,223	100.0	88,853	1,298	37	623	5,413	Total ^{1/}
ตึก	35,158	36.5	29,295	1,298	37	623	3,905	Cement or brick
ไม้	34,325	35.7	33,638	-	-	-	686	Wood
ครึ่งตึกครึ่งไม้	26,033	27.1	25,212	-	-	-	821	Wood and cement or brick
ใช้วัสดุไม่ถาวรในห้องเกิน ^{2/}	498	0.5	498	-	-	-	-	Non-permanent materials ^{2/}
ใช้วัสดุใช้แล้ว ^{3/}	209	0.2	209	-	-	-	-	Reused materials ^{3/}
อื่น ๆ	-	-	-	-	-	-	-	Others
ไม่ทราบ	-	-	-	-	-	-	-	Unknown
ในเขตเทศบาล	65,588	100.0	59,009	1,178	35	592	4,773	Municipal area
ตึก	23,929	36.5	18,734	1,178	35	592	3,389	Cement or brick
ไม้	22,915	34.9	22,287	-	-	-	628	Wood
ครึ่งตึกครึ่งไม้	18,307	27.9	17,550	-	-	-	757	Wood and cement or brick
ใช้วัสดุไม่ถาวรในห้องเกิน ^{2/}	311	0.5	311	-	-	-	-	Non-permanent materials ^{2/}
ใช้วัสดุใช้แล้ว ^{3/}	126	0.2	126	-	-	-	-	Reused materials ^{3/}
อื่น ๆ	-	-	-	-	-	-	-	Others
ไม่ทราบ	-	-	-	-	-	-	-	Unknown
นอกเขตเทศบาล	30,634	100.0	29,844	120	1	30	639	Non-municipal area
ตึก	11,229	36.7	10,561	120	1	30	517	Cement or brick
ไม้	11,410	37.2	11,351	-	-	-	58	Wood
ครึ่งตึกครึ่งไม้	7,726	25.2	7,662	-	-	-	64	Wood and cement or brick
ใช้วัสดุไม่ถาวรในห้องเกิน ^{2/}	187	0.6	187	-	-	-	-	Non-permanent materials ^{2/}
ใช้วัสดุใช้แล้ว ^{3/}	83	0.3	83	-	-	-	-	Reused materials ^{3/}
อื่น ๆ	-	-	-	-	-	-	-	Others
ไม่ทราบ	-	-	-	-	-	-	-	Unknown

1/ ไม่รวมครัวเรือนส่วนบุคคลที่มีที่อยู่อาศัยเป็นห้องภายในบ้าน ที่อยู่อาศัยในสำนักงาน และเรือ แพ รถ

2/ เช่น ไม้ไผ่ ใบจาก ฯลฯ

3/ เช่น หีบ ลัง ฯลฯ

1/ Excluding private households which residence are room in house, room in office and boat/raft/motor vehicle

2/ e.g. Bamboo and thatch

3/ e.g. Boxes and crates

ตารางที่ 3 ครั้วเรือนส่วนบุคคล จำแนกตามการถือกรรมสิทธิ์ที่ดิน การครอบครองที่อยู่อาศัย และเขตการปกครอง

Table 3 Private households by land ownership, tenure of living quarters and area

การถือกรรมสิทธิ์ที่ดิน และเขตการปกครอง	รวม Total		การครอบครองที่อยู่อาศัย Tenure of living quarters			Land ownership and area
	ครั้วเรือน Households	ร้อยละ Percent	เป็นเจ้าของมีภาระการผ่อนชำระ Owner to pay by installment	เป็นเจ้าของไม่มีภาระการผ่อนชำระ Owner not pay by installment	เช่าซื้อ Hire purchaser	
ยอดรวม	86,166	100.0	5,391	81,504	270	Total
เป็นเจ้าของ	79,490	92.2	4,489	74,858	142	Owner
เช่าซื้อที่ดิน	1,129	1.3	389	654	86	Hire purchaser
เช่า	749	0.9	154	577	19	Rent
ไม่เสียค่าเช่าที่ดิน	3,873	4.5	219	3,641	13	Rent free
อื่น ๆ	924	1.1	73	851	-	Others
ไม่ทราบ	1,001	1.1	67	923	11	Unknown
ในเขตเทศบาล	57,612	100.0	3,726	54,251	235	Municipal area
เป็นเจ้าของ	53,299	92.5	3,162	50,013	124	Owner
เช่าซื้อที่ดิน	797	1.4	259	464	74	Hire purchaser
เช่า	572	1.0	89	468	15	Rent
ไม่เสียค่าเช่าที่ดิน	2,408	4.2	125	2,270	13	Rent free
อื่น ๆ	536	0.9	50	487	-	Others
ไม่ทราบ	601	1.0	43	550	8	Unknown
นอกเขตเทศบาล	28,953	100.0	1,665	27,253	36	Non-municipal area
เป็นเจ้าของ	26,191	91.7	1,327	24,845	19	Owner
เช่าซื้อที่ดิน	332	1.2	131	190	11	Hire purchaser
เช่า	177	0.6	65	108	3	Rent
ไม่เสียค่าเช่าที่ดิน	1,465	5.1	94	1,371	-	Rent free
อื่น ๆ	387	1.3	23	364	-	Others
ไม่ทราบ	400	1.4	25	373	2	Unknown

ตารางที่ 4 ครั้วเรือนส่วนบุคคล จำแนกตามขนาดของครั้วเรือน ประเภทของที่อยู่อาศัย และเขตการปกครอง

Table 4 Private households by size of household, type of living quarters and area

ขนาดของครั้วเรือน และเขตการปกครอง	รวม Total		ประเภทของที่อยู่อาศัย Type of living quarters									
	ครั้วเรือน Households	ร้อยละ Percent	บ้านเดี่ยว Detached house	ทาวน์เฮ้าส์/ บ้านแฝด/ ทาวน์โฮม Town house/ Duplex/ Town Home	คอนโด- มิเนียม/ แมนชั่น Condo- menium/ Mansion	แฟลต/ อพาร์ทเมนท์/ หอพัก Flat/ Apartment/ Hostel	ตึกแถว/ ห้องแถว/ เรือนแถว Row house/ Shop house/ Row room	ห้อง ภายในบ้าน Room in house	เรือ/ แพ/รถ Boat/ Raft/ Motor vehicle	อื่น ๆ ^{1/} Others ^{1/}	ไม่ทราบ Unknown	Household size and area
ยอดรวม	96,590	100.0	88,853	1,298	37	623	5,413	130	5	234	-	Total
1 คน	16,358	16.9	13,951	302	21	353	1,606	37	2	85	-	1 person
2 คน	24,481	25.3	22,270	374	5	149	1,574	38	-	71	-	2 persons
3 คน	23,402	24.2	21,841	293	6	77	1,113	26	1	45	-	3 persons
4 คน	16,602	17.2	15,678	179	1	38	668	20	-	18	-	4 persons
5 คน	8,787	9.1	8,413	88	2	2	266	7	-	8	-	5 persons
6 คน	4,711	4.9	4,532	40	1	4	131	-	-	3	-	6 persons
7 คน	1,305	1.4	1,264	13	-	-	26	-	-	2	-	7 persons
8 คน	544	0.6	520	5	-	-	16	1	1	1	-	8 persons
9 คน	217	0.2	214	1	-	-	2	-	-	-	-	9 persons
10 คนขึ้นไป	184	0.2	172	2	-	-	9	-	-	1	-	10 persons and over
ในเขตเทศบาล	65,914	100.0	59,009	1,178	35	592	4,773	115	4	208	-	Municipal area
1 คน	11,734	17.8	9,571	277	20	336	1,420	33	1	76	-	1 person
2 คน	16,928	25.7	14,960	345	5	143	1,378	30	-	67	-	2 persons
3 คน	15,669	23.8	14,262	268	6	73	994	25	1	40	-	3 persons
4 คน	11,080	16.8	10,275	158	1	34	577	19	-	15	-	4 persons
5 คน	5,850	8.9	5,516	76	2	2	243	7	-	4	-	5 persons
6 คน	3,157	4.8	3,000	34	1	4	116	-	-	2	-	6 persons
7 คน	869	1.3	834	12	-	-	22	-	-	1	-	7 persons
8 คน	367	0.6	346	5	-	-	13	1	1	1	-	8 persons
9 คน	137	0.2	133	1	-	-	2	-	-	-	-	9 persons
10 คนขึ้นไป	124	0.2	112	2	-	-	8	-	-	1	-	10 persons and over

ตารางที่ 4 ครั้วเรือนส่วนบุคคล จำแนกตามขนาดของครั้วเรือน ประเภทของที่อยู่อาศัย และเขตการปกครอง (ต่อ)

Table 4 Private households by size of household, type of living quarters and area (Contd.)

ขนาดของครั้วเรือน และเขตการปกครอง	รวม Total		ประเภทของที่อยู่อาศัย Type of living quarters									Household size and area
	ครั้วเรือน Households	ร้อยละ Percent	บ้านเดี่ยว Detached house	ทาวน์เฮ้าส์/ บ้านแฝด/ ทาวน์โฮม Town house/ Duplex/ Town Home	คอนโด- มิเนียม/ แมนชั่น Condo- menium/ Mansion	แฟลต/ อพาร์ทเมนท์/ หอพัก Flat/ Apartment/ Hostel	ตึกแถว/ ห้องแถว/ เรือนแถว Row house/ Shop house/ Row room	ห้อง ภายในบ้าน Room in house	เรือ/ แพ/รถ Boat/ Raft/ Motor vehicle	อื่น ๆ ^{1/} Others ^{1/}	ไม่ทราบ Unknown	
นอกเขตเทศบาล	30,676	100.0	29,844	120	1	30	639	15	1	26	-	Non-municipal area
1 คน	4,624	15.1	4,379	26	1	18	186	4	1	9	-	1 person
2 คน	7,553	24.6	7,310	29	-	6	196	8	-	3	-	2 persons
3 คน	7,733	25.2	7,579	25	-	4	120	1	-	5	-	3 persons
4 คน	5,521	18.0	5,403	20	-	3	91	1	-	2	-	4 persons
5 คน	2,937	9.6	2,897	13	-	-	23	-	-	4	-	5 persons
6 คน	1,554	5.1	1,532	6	-	-	16	-	-	1	-	6 persons
7 คน	436	1.4	430	1	-	-	3	-	-	1	-	7 persons
8 คน	178	0.6	174	-	-	-	3	-	-	-	-	8 persons
9 คน	80	0.3	80	-	-	-	-	-	-	-	-	9 persons
10 คนขึ้นไป	61	0.2	59	-	-	-	1	-	-	-	-	10 persons and over

1/ รวมที่อยู่อาศัยในสำนักงาน

1/ Including room in office

ตารางที่ 5 คริวเรือนส่วนบุคคล จำแนกตามเชื้อเพลิงส่วนใหญ่ที่ใช้ในการประกอบอาหาร ประเภทของที่อยู่อาศัย และเขตการปกครอง

Table 5 Private households by major source of cooking fuel, type of living quarters and area

เชื้อเพลิงที่ใช้ในการประกอบอาหาร และเขตการปกครอง	รวม Total		ประเภทของที่อยู่อาศัย Type of living quarters									Cooking fuel and area
	ครัวเรือน Households	ร้อยละ Percent	บ้านเดี่ยว Detached house	ทาวน์เฮ้าส์/ บ้านแฝด/ ทาวน์โฮม Town house/ Duplex/ Town Home	คอนโด- มิเนียม/ แมนชั่น Condo- menium/ Mansion	แฟลต/ อพาร์ทเมนท์/ หอพัก Flat/ Apartment/ Hostel	ตึกแถว/ ห้องแถว/ เรือนแถว Row house/ in house Row room	ห้อง ภายในบ้าน Room	เรือ/ แพ/รถ Boat/ Raft/ Motor vehicle	อื่น ๆ ^{1/} Others ^{1/}	ไม่ทราบ Unknown	
ยอดรวม	96,590	100.0	88,853	1,298	37	623	5,413	130	5	234	-	Total
ก๊าซ	72,698	75.3	66,592	1,271	-	192	4,448	99	-	96	-	Gas
ถ่าน/ฟืน/เศษไม้	20,725	21.5	20,519	-	-	-	168	-	4	35	-	Charcoal/Wood/Scrab wood
ไฟฟ้า	1,142	1.2	769	-	16	105	200	-	-	52	-	Electricity
น้ำมันก๊าด/อื่น ๆ	13	0.0	13	-	-	-	-	-	-	-	-	Kerosene/Others
ไม่มีการหุงต้ม	1,988	2.0	946	27	20	326	596	31	-	42	-	Not cooking
ไม่ทราบ	24	0.0	14	-	-	-	-	-	1	8	-	Unknown
ในเขตเทศบาล	65,914	100.0	59,009	1,178	35	592	4,773	115	4	208	-	Municipal area
ก๊าซ	51,562	78.2	46,094	1,158	-	170	3,965	91	-	84	-	Gas
ถ่าน/ฟืน/เศษไม้	11,656	17.7	11,524	-	-	-	103	-	4	26	-	Charcoal/Wood/Scrab wood
ไฟฟ้า	963	1.5	630	-	15	98	169	-	-	51	-	Electricity
น้ำมันก๊าด/อื่น ๆ	13	0.0	13	-	-	-	-	-	-	-	-	Kerosene/Others
ไม่มีการหุงต้ม	1,700	2.6	736	20	20	324	537	24	-	39	-	Not cooking
ไม่ทราบ	20	0.0	12	-	-	-	-	-	-	8	-	Unknown
นอกเขตเทศบาล	30,676	100.0	29,844	120	1	30	639	15	1	26	-	Non-municipal area
ก๊าซ	21,136	68.9	20,498	113	-	22	483	8	-	12	-	Gas
ถ่าน/ฟืน/เศษไม้	9,069	29.6	8,995	-	-	-	65	-	-	9	-	Charcoal/Wood/Scrab wood
ไฟฟ้า	179	0.6	139	-	1	7	32	-	-	1	-	Electricity
น้ำมันก๊าด/อื่น ๆ	-	-	-	-	-	-	-	-	-	-	-	Kerosene/Others
ไม่มีการหุงต้ม	289	0.9	209	7	-	2	60	7	-	3	-	Not cooking
ไม่ทราบ	4	0.0	2	-	-	-	-	-	1	-	-	Unknown

1/ รวมที่อยู่อาศัยในสำนักงาน

1/ Including room in office

ตารางที่ 6 ครีวเรือนส่วนบุคคล จำแนกตามลักษณะการใช้ส้วม ประเภทของที่อยู่อาศัย และเขตการปกครอง

Table 6 Private households by toilet facility, type of living quarters and area

ลักษณะการใช้ส้วม และเขตการปกครอง	รวม Total		ประเภทของที่อยู่อาศัย Type of living quarters										Toilet facility and area
	ครัวเรือน Households	ร้อยละ Percent	บ้านเดี่ยว Detached house	ทาวน์เฮ้าส์/ บ้านแฝด/ ทาวน์โฮม Town house/ Duplex/ Town Home	คอนโด- มิเนียม/ แมนชั่น Condo- menium/ Mansion	แฟลต/ อพาร์ทเมนท์/ หอพัก Flat/ Apartment/ Hostel	ตึกแถว/ ห้องแถว/ เรือนแถว Row house/ in house	ห้อง ภายในบ้าน Room Boat/ Raft/ Motor vehicle	เรือ/ แพ/รถ Others ^{1/}	ไม่ทราบ Unknown	ไม่ทราบ Unknown		
ยอดรวม	96,591	100.0	88,853	1,298	37	623	5,413	130	5	234	-	Total	
ส้วมแบบนั่งห้อยเท้า	23,863	24.7	20,406	689	25	294	2,353	40	-	55	-	Sitting toilet	
ส้วมแบบนั่งยอง	66,144	68.5	62,408	420	8	320	2,748	76	3	160	-	Squat toilet	
ส้วมแบบนั่งห้อยเท้า และส้วมแบบนั่งยอง	6,234	6.5	5,700	189	4	8	312	13	-	8	-	Sitting and squat toilet	
ส้วมหลุม/ส้วมถัง/ ส้วมถ่ายลงแม่น้ำ ลำคลอง	20	0.0	18	-	-	-	-	-	1	1	-	Pit toilet/ Defecate into river or canal	
ไม่มีส้วม	316	0.3	307	-	-	-	-	-	-	10	-	No toilet	
ไม่ทราบ	14	0.0	14	-	-	-	-	-	-	-	-	Unknown	
ในเขตเทศบาล	65,914	100.0	59,009	1,178	35	592	4,773	115	4	208	-	Municipal area	
ส้วมแบบนั่งห้อยเท้า	18,593	28.2	15,360	657	24	291	2,170	38	-	53	-	Sitting toilet	
ส้วมแบบนั่งยอง	42,674	64.7	39,494	352	8	294	2,319	64	2	141	-	Squat toilet	
ส้วมแบบนั่งห้อยเท้า และส้วมแบบนั่งยอง	4,448	6.7	3,965	169	4	7	284	13	-	6	-	Sitting and squat toilet	
ส้วมหลุม/ส้วมถัง/ ส้วมถ่ายลงแม่น้ำ ลำคลอง	12	0.0	9	-	-	-	-	-	1	1	-	Pit toilet/ Defecate into river or canal	
ไม่มีส้วม	176	0.3	169	-	-	-	-	-	-	7	-	No toilet	
ไม่ทราบ	12	0.0	12	-	-	-	-	-	-	-	-	Unknown	
นอกเขตเทศบาล	30,676	100.0	29,844	120	1	30	639	15	1	26	-	Non-municipal area	
ส้วมแบบนั่งห้อยเท้า	5,270	17.2	5,046	32	1	3	183	2	-	2	-	Sitting toilet	
ส้วมแบบนั่งยอง	23,470	76.5	22,915	68	-	26	429	13	1	19	-	Squat toilet	
ส้วมแบบนั่งห้อยเท้า และส้วมแบบนั่งยอง	1,785	5.8	1,734	20	-	1	28	-	-	2	-	Sitting and squat toilet	
ส้วมหลุม/ส้วมถัง/ ส้วมถ่ายลงแม่น้ำ ลำคลอง	8	0.0	8	-	-	-	-	-	-	-	-	Pit toilet/ Defecate into river or canal	
ไม่มีส้วม	140	0.5	138	-	-	-	-	-	-	2	-	No toilet	
ไม่ทราบ	2	0.0	2	-	-	-	-	-	-	-	-	Unknown	

1/ รวมที่อยู่อาศัยในสำนักงาน

1/ Including room in office

ตารางที่ 7 ครั้วเรือนส่วนบุคคล จำแนกตามแหล่งที่มาของน้ำดื่ม และน้ำใช้ส่วนใหญ่ ประเภทของที่อยู่อาศัย และเขตการปกครอง (ต่อ)

Table 7 Private households by major source of drinking water and water supply, type of living quarters and area (Contd.)

แหล่งที่มาของน้ำดื่ม น้ำใช้ และเขตการปกครอง	รวม Total		ประเภทของที่อยู่อาศัย Type of living quarters									Source of drinking water, water supply and area
	ครั้วเรือน Households	ร้อยละ Percent	บ้านเดี่ยว Detached house	ทาวน์เฮ้าส์/ บ้านแฝด/ ทาวน์โฮม Town house/ Duplex/ Town Home	คอนโด- มิเนียม/ แมนชั่น Condo- menium/ Mansion	แฟลต/ อพาร์ทเมนท์/ หอพัก Flat/ Apartment/ Hostel	ตึกแถว/ ห้องแถว/ เรือนแถว Row house/ in house Shop house/ Row room	ห้อง ภายในบ้าน Room	เรือ/ แพ/รถ Boat/ Raft/ Motor vehicle	อื่น ๆ ^{1/} Others ^{1/}	ไม่ทราบ Unknown	
นอกเขตเทศบาล												Non-municipal area
น้ำดื่ม	30,676	100.0	29,844	120	1	30	639	15	1	26	-	Drinking water
น้ำประปา	23	0.1	23	-	-	-	-	-	-	-	-	Tap water
น้ำประปาผ่านการบำบัด (ต้ม/กรอง)	12,849	41.9	12,522	57	-	3	250	10	1	6	-	Treated tap water (boiled/filtered)
น้ำบาดาล	189	0.6	167	-	-	-	22	-	-	-	-	Underground water
น้ำบ่อ	1,055	3.4	1,044	-	-	-	11	-	-	-	-	Well water
น้ำจากแม่น้ำ/ลำธาร/คลอง/ น้ำตก/ภูเขา	21	0.1	21	-	-	-	-	-	-	-	-	River, stream, canal, waterfall, mountain
น้ำฝน	12,627	41.2	12,567	20	-	-	31	-	-	8	-	Rain water
น้ำดื่มบรรจุขวด/ ตู้น้ำดื่มหยอดเหรียญ	3,904	12.7	3,492	42	1	27	325	5	-	12	-	Bottled water, water from vending machine
อื่น ๆ	6	0.0	6	-	-	-	-	-	-	-	-	Others
ไม่ทราบ	2	0.0	2	-	-	-	-	-	-	-	-	Unknown
น้ำใช้	30,663	100.0	29,844	120	1	30	639	15	1	26	-	Water supply
น้ำประปา	27,982	91.3	27,294	109	1	30	506	15	1	25	-	Tap water
น้ำประปาผ่านการบำบัด (ต้ม/กรอง)	304	1.0	303	-	-	-	1	-	-	-	-	Treated tap water (boiled/filtered)
น้ำบาดาล	419	1.4	289	8	-	-	122	-	-	-	-	Underground water
น้ำบ่อ	935	3.0	926	1	-	-	8	-	-	-	-	Well water
น้ำจากแม่น้ำ/ลำธาร/คลอง/ น้ำตก/ภูเขา	128	0.4	128	-	-	-	-	-	-	-	-	River, stream, canal, waterfall, mountain
น้ำฝน	895	2.9	891	1	-	-	2	-	-	-	-	Rain water
อื่น ๆ	11	0.0	10	-	-	-	-	-	-	1	-	Others
ไม่ทราบ	2	0.0	2	-	-	-	-	-	-	-	-	Unknown

1/ รวมที่อยู่อาศัยในสำนักงาน

1/ Including room in office

ตารางที่ 8 ครัวเรือนส่วนบุคคล จำแนกตามการเป็นเจ้าของเครื่องใช้ การมีอุปกรณ์เทคโนโลยี และเขตการปกครอง

Table 8 Private households by ownership of appliance, have technology and area

การเป็นเจ้าของเครื่องใช้ การมีอุปกรณ์เทคโนโลยี และเขตการปกครอง	ครัวเรือน Household				ร้อยละการเป็นเจ้าของเครื่องใช้ Percent with ownership of appliance	Ownership of appliance, have technology and area
	รวม Total	ไม่มี None	มี With appliance	ไม่ทราบ Unknown		
ยอดรวม						Total
การเป็นเจ้าของเครื่องใช้	-	-	-	-	-	Ownership of appliance
โทรทัศน์	96,590	3,898	92,678	15	96.0	Television
เครื่องเล่น วีซีดี/ดีวีดี	96,590	28,004	68,571	15	71.0	VCD/DVD player
โทรศัพท์มือถือ	96,590	13,006	83,569	15	86.5	Mobile phone
คอมพิวเตอร์	96,590	74,845	21,732	14	22.5	Computer
ตู้เย็น/ตู้แช่	96,590	9,969	86,606	15	89.7	Fridge/Cold box
ไมโครเวฟ/เตาอบ	96,590	83,031	13,543	17	14.0	Microwave
เครื่องซักผ้า	96,590	37,929	58,647	14	60.7	Washing machine
เครื่องปรับอากาศ	96,590	81,301	15,274	15	15.8	Air conditioner
รถยนต์ส่วนบุคคล/รถปิกอัพ/รถตู้	96,590	64,193	32,380	18	33.5	Car/Pick-up truck/Truck
รถจักรยานยนต์	96,590	14,095	82,481	15	85.4	Motorcycle
รถแทรกเตอร์ 4 ล้อ	96,590	89,364	7,212	14	7.5	4 wheels tractor
รถไถ 2 ล้อ	96,590	72,071	24,503	16	25.4	2 wheels tractor
การมีอุปกรณ์เทคโนโลยี	-	-	-	-	-	Have technology
เคเบิลทีวี	96,590	90,942	5,633	15	5.8	Cable TV
จานดาวเทียม	96,590	55,285	41,289	17	42.8	Satellite dish
อินเทอร์เน็ต	96,590	90,096	6,479	15	6.7	Internet

ตารางที่ 8 ครั้วเรือนส่วนบุคคล จำแนกตามการเป็นเจ้าของเครื่องใช้ การมีอุปกรณ์เทคโนโลยี และเขตการปกครอง (ต่อ)

Table 8 Private households by ownership of appliance, have technology and area (Contd.)

การเป็นเจ้าของเครื่องใช้ การมีอุปกรณ์เทคโนโลยี และเขตการปกครอง	ครั้วเรือน Household				ร้อยละการเป็นเจ้าของเครื่องใช้ Percent with ownership of appliance	Ownership of appliance, have technology and area
	รวม Total	ไม่มี None	มี With appliance	ไม่ทราบ Unknown		
ในเขตเทศบาล						
Municipal area						
การเป็นเจ้าของเครื่องใช้	-	-	-	-	-	Ownership of appliance
โทรทัศน์	65,914	2,667	63,234	13	96.0	Television
เครื่องเล่น วีซีดี/ดีวีดี	65,914	18,366	47,536	13	72.1	VCD/DVD player
โทรศัพท์มือถือ	65,914	8,312	57,589	13	87.4	Mobile phone
คอมพิวเตอร์	65,914	49,952	15,951	12	24.2	Computer
ตู้เย็น/ตู้แช่	65,914	6,912	58,990	12	89.5	Fridge/Cold box
ไมโครเวฟ/เตาอบ	65,914	55,567	10,334	13	15.7	Microwave
เครื่องซักผ้า	65,914	25,084	40,818	12	61.9	Washing machine
เครื่องปรับอากาศ	65,914	54,111	11,790	13	17.9	Ari conditioner
รถยนต์ส่วนบุคคล/รถปิกอัพ/รถตู้	65,914	43,139	22,760	15	34.5	Car/Pick-up truck/Van
รถจักรยานยนต์	65,914	9,895	56,006	13	85.0	Motorcycle
รถแทรกเตอร์ 4 ล้อ	65,914	61,280	4,622	12	7.0	4 wheels tractor
รถไถ 2 ล้อ	65,914	50,565	15,336	13	23.3	2 wheels tractor
การมีอุปกรณ์เทคโนโลยี	-	-	-	-	-	Have technology
เคเบิลทีวี	65,914	61,249	4,652	13	7.1	Cable TV
จานดาวเทียม	65,914	35,924	29,976	14	45.5	Satellite dish
อินเทอร์เน็ต	65,914	60,732	5,169	13	7.8	Internet

ตารางที่ 8 ครั้วเรือนส่วนบุคคล จำแนกตามการเป็นเจ้าของเครื่องใช้ การมีอุปกรณ์เทคโนโลยี และเขตการปกครอง (ต่อ)

Table 8 Private households by ownership of appliance, have technology and area (Contd.)

การเป็นเจ้าของเครื่องใช้ การมีอุปกรณ์เทคโนโลยี และเขตการปกครอง	ครั้วเรือน Household				ร้อยละการเป็นเจ้าของเครื่องใช้ Percent with ownership of appliance	Ownership of appliance, have technology and area
	รวม Total	ไม่มี None	มี With appliance	ไม่ทราบ Unknown		
นอกเขตเทศบาล						Non-municipal area
การเป็นเจ้าของเครื่องใช้	-	-	-	-	-	Ownership of appliance
โทรทัศน์	30,676	1,230	29,444	2	96.0	Television
เครื่องเล่น วีซีดี/ดีวีดี	30,676	9,638	21,035	2	68.6	VCD/DVD player
โทรศัพท์มือถือ	30,676	4,694	25,980	2	84.7	Mobile phone
คอมพิวเตอร์	30,676	24,893	5,781	2	18.8	Computer
ตู้เย็น/ตู้แช่	30,676	3,057	27,616	4	90.0	Fridge/Cold box
ไมโครเวฟ/เตาอบ	30,676	27,464	3,209	4	10.5	Microwave
เครื่องซักผ้า	30,676	12,845	17,829	2	58.1	Washing machine
เครื่องปรับอากาศ	30,676	27,190	3,484	2	11.4	Air conditioner
รถยนต์ส่วนบุคคล/รถปิกอัพ/รถตู้	30,676	21,054	9,620	2	31.4	Car/Pick-up truck/Van
รถจักรยานยนต์	30,676	4,199	26,475	2	86.3	Motorcycle
รถแทรกเตอร์ 4 ล้อ	30,676	28,084	2,590	2	8.4	4 wheels tractor
รถไถ 2 ล้อ	30,676	21,506	9,167	4	29.9	2 wheels tractor
การมีอุปกรณ์เทคโนโลยี	-	-	-	-	-	Have technology
เคเบิลทีวี	30,676	29,693	981	2	3.2	Cable TV
จานดาวเทียม	30,676	19,361	11,313	2	36.9	Satellite dish
อินเทอร์เน็ต	30,676	29,364	1,310	2	4.3	Internet

ภาคผนวก

วิธีการประมาณผล

การประมาณผลเพื่อการนำเสนอผลระดับอำเภอ ประกอบด้วย 2 ส่วน คือ ส่วนที่ 1 : ลักษณะทางประชากร และ ส่วนที่ 2 : ลักษณะการอยู่อาศัยของครัวเรือนส่วนบุคคล

กำหนดให้	$h = 1, 2, 3, 4, 5$	แทนภาค
	$i = 1, 2, 3, \dots, A_h$	แทนจังหวัด
	$j = 1, 2, 3, \dots, B_i$	แทนอำเภอ
	$k = 1, 2$	แทนเขตการปกครอง
	$l = 1, 2$	แทนเพศ

ส่วนที่ 1 : ลักษณะทางประชากร

การประมาณค่ายอดรวม

1.1 สูตรการคำนวณค่าประมาณยอดรวมของลักษณะที่ต้องการศึกษา Y ของประชากรสำหรับเพศ l เขตการปกครอง k อำเภอ j จังหวัด i ภาค h คือ

$$\hat{Y}_{1hijkl} = \frac{y_{1hijkl}}{x_{1hijkl}} X_{1hijkl} = r_{1hijkl} X_{1hijkl} \quad \dots\dots\dots (1)$$

โดยที่ y_{1hijkl} คือ ค่าของลักษณะที่ต้องการศึกษา Y ของประชากรที่แจงนับได้ทั้งสิ้น สำหรับเพศ l เขตการปกครอง k อำเภอ j จังหวัด i ภาค h

x_{1hijkl} คือ จำนวนคน (ประชากร) ที่แจงนับได้ทั้งสิ้น สำหรับเพศ l เขตการปกครอง k อำเภอ j จังหวัด i ภาค h

X_{1hijkl} คือ จำนวนคน (ประชากร) ทั้งสิ้นที่ได้จากการนับจด สำหรับเพศ l เขตการปกครอง k อำเภอ j จังหวัด i ภาค h

r_{1hijkl} คือ อัตราส่วนของค่าของลักษณะที่ต้องการศึกษา Y ของประชากรที่แจงนับได้ทั้งสิ้น กับจำนวนคน (ประชากร) ที่แจงนับได้ทั้งสิ้น สำหรับเพศ l เขตการปกครอง k อำเภอ j จังหวัด i ภาค h ซึ่ง

$$r_{1hijkl} = \frac{y_{1hijkl}}{x_{1hijkl}} \quad \dots\dots\dots (2)$$

1.2 สูตรการคำนวณค่าประมาณยอดรวมของลักษณะที่ต้องการศึกษา Y ของประชากร สำหรับเขตการปกครอง k อำเภอ j จังหวัด i ภาค h คือ

$$\hat{Y}_{1hijk} = \sum_{l=1}^2 \hat{Y}_{1hijkl} \quad \dots\dots\dots (3)$$

1.3 สูตรการคำนวณค่าประมาณยอดรวมของลักษณะที่ต้องการศึกษา Y ของประชากร สำหรับเขต l อำเภอ j จังหวัด i ภาค h คือ

$$\hat{Y}_{1hijl} = \sum_{k=1}^2 \hat{Y}_{1hijkl} \quad \dots\dots\dots (4)$$

1.4 สูตรการคำนวณค่าประมาณยอดรวมของลักษณะที่ต้องการศึกษา Y ของประชากร สำหรับอำเภอ j จังหวัด i ภาค h คือ

$$\hat{Y}_{1hij} = \sum_{k=1}^2 \hat{Y}_{1hijk} = \sum_{l=1}^2 \hat{Y}_{1hijl} \quad \dots\dots\dots (5)$$

1.5 สูตรการคำนวณค่าประมาณยอดรวมของลักษณะที่ต้องการศึกษา Y ของประชากร สำหรับเขต l เขตการปกครอง k จังหวัด i ภาค h คือ

$$\hat{Y}_{1hikl} = \sum_{j=1}^{B_i} \hat{Y}_{1hijkl} \quad \dots\dots\dots (6)$$

1.6 สูตรการคำนวณค่าประมาณยอดรวมของลักษณะที่ต้องการศึกษา Y ของประชากร สำหรับเขตการปกครอง k จังหวัด i ภาค h คือ

$$\hat{Y}_{1hik} = \sum_{j=1}^{B_i} \hat{Y}_{1hijk} = \sum_{l=1}^2 \hat{Y}_{1hikl} \quad \dots\dots\dots (7)$$

1.7 สูตรการคำนวณค่าประมาณยอดรวมของลักษณะที่ต้องการศึกษา Y ของประชากร สำหรับเขต l จังหวัด i ภาค h คือ

$$\hat{Y}_{1hil} = \sum_{j=1}^{B_i} \hat{Y}_{1hijl} = \sum_{k=1}^2 \hat{Y}_{1hikl} \quad \dots\dots\dots (8)$$

1.8 สูตรการคำนวณค่าประมาณยอดรวมของลักษณะที่ต้องการศึกษา Y ของประชากร สำหรับจังหวัด i ภาค h คือ

$$\hat{Y}_{1hi} = \sum_{j=1}^{B_i} \hat{Y}_{1hij} = \sum_{k=1}^2 \hat{Y}_{1hik} = \sum_{l=1}^2 \hat{Y}_{1hil} \quad \dots\dots\dots (9)$$

1.9 สูตรการคำนวณค่าประมาณยอดรวมของลักษณะที่ต้องการศึกษา Y ของประชากร สำหรับเพศ l เขตการปกครอง k ภาค h คือ

$$\hat{Y}_{1hkl} = \sum_{i=1}^{A_h} \hat{Y}_{1hikl} \quad \dots\dots\dots (10)$$

1.10 สูตรการคำนวณค่าประมาณยอดรวมของลักษณะที่ต้องการศึกษา Y ของประชากร สำหรับเขตการปกครอง k ภาค h คือ

$$\hat{Y}_{1hk} = \sum_{i=1}^{A_h} \hat{Y}_{1hik} = \sum_{l=1}^2 \hat{Y}_{1hkl} \quad \dots\dots\dots (11)$$

1.11 สูตรการคำนวณค่าประมาณยอดรวมของลักษณะที่ต้องการศึกษา Y ของประชากร สำหรับเพศ l ภาค h คือ

$$\hat{Y}_{1hl} = \sum_{i=1}^{A_h} \hat{Y}_{1hil} = \sum_{k=1}^2 \hat{Y}_{1hkl} \quad \dots\dots\dots (12)$$

1.12 สูตรการคำนวณค่าประมาณยอดรวมของลักษณะที่ต้องการศึกษา Y ของประชากร สำหรับภาค h คือ

$$\hat{Y}_{1h} = \sum_{i=1}^{A_h} \hat{Y}_{1hi} = \sum_{k=1}^2 \hat{Y}_{1hk} = \sum_{l=1}^2 \hat{Y}_{1hl} \quad \dots\dots\dots (13)$$

1.13 สูตรการคำนวณค่าประมาณยอดรวมของลักษณะที่ต้องการศึกษา Y ของประชากร สำหรับเขตการปกครอง k ทวีราชอาณาจักร คือ

$$\hat{Y}_{1k} = \sum_{h=1}^5 \hat{Y}_{1hk} \quad \dots\dots\dots (14)$$

1.14 สูตรการคำนวณค่าประมาณยอดรวมของลักษณะที่ต้องการศึกษา Y ของประชากร สำหรับเพศ l ทวีราชอาณาจักร คือ

$$\hat{Y}_{1l} = \sum_{h=1}^5 \hat{Y}_{1hl} \quad \dots\dots\dots (15)$$

1.15 สูตรการคำนวณค่าประมาณยอดรวมของลักษณะที่ต้องการศึกษา Y ของประชากร สำหรับทวีราชอาณาจักร คือ

$$\hat{Y}_1 = \sum_{h=1}^5 \hat{Y}_{1h} = \sum_{k=1}^2 \hat{Y}_{1k} = \sum_{l=1}^2 \hat{Y}_{1l} \quad \dots\dots\dots (16)$$

ส่วนที่ 2 : ลักษณะการอยู่อาศัยของครัวเรือนส่วนบุคคล

การประมาณค่ายอดรวม

2.1 สูตรการคำนวณค่าประมาณยอดรวมของลักษณะที่ต้องการศึกษา Y ของครัวเรือนส่วนบุคคล สำหรับเขตการปกครอง k อำเภอ j จังหวัด i ภาค h คือ

$$\hat{Y}_{21hijk} = \frac{y_{21hijk}}{n_{1hijk}} N_{1hijk} = r_{21hijk} N_{1hijk} \quad \dots\dots\dots (17)$$

โดยที่ y_{21hijk} คือ ค่าของลักษณะที่ต้องการศึกษา Y ของครัวเรือนส่วนบุคคลที่แจงนับได้ทั้งสิ้น สำหรับเขตการปกครอง k อำเภอ j จังหวัด i ภาค h

n_{1hijk} คือ จำนวนครัวเรือนส่วนบุคคลที่แจงนับได้ทั้งสิ้น สำหรับเขตการปกครอง k อำเภอ j จังหวัด i ภาค h

N_{1hijk} คือ จำนวนครัวเรือนส่วนบุคคลทั้งสิ้นที่ได้จากการนับจุด สำหรับเขตการปกครอง k อำเภอ j จังหวัด i ภาค h

r_{21hijk} คือ อัตราส่วนของค่าของลักษณะที่ต้องการศึกษา Y ของครัวเรือนส่วนบุคคลที่แจงนับได้ทั้งสิ้น กับจำนวนครัวเรือนส่วนบุคคลที่แจงนับได้ทั้งสิ้น สำหรับเขตการปกครอง k อำเภอ j จังหวัด i ภาค h ซึ่ง

$$r_{21hijk} = \frac{y_{21hijk}}{n_{1hijk}} \quad \dots\dots\dots (18)$$

2.2 สูตรการคำนวณค่าประมาณยอดรวมของลักษณะที่ต้องการศึกษา Y ของครัวเรือนส่วนบุคคล สำหรับอำเภอ j จังหวัด i ภาค h คือ

$$\hat{Y}_{21hij} = \sum_{k=1}^2 \hat{Y}_{21hijk} \quad \dots\dots\dots (19)$$

2.3 สูตรการคำนวณค่าประมาณยอดรวมของลักษณะที่ต้องการศึกษา Y ของครัวเรือนส่วนบุคคล สำหรับเขตการปกครอง k จังหวัด i ภาค h คือ

$$\hat{Y}_{21hik} = \sum_{j=1}^{B_i} \hat{Y}_{21hijk} \quad \dots\dots\dots (20)$$

2.4 สูตรการคำนวณค่าประมาณยอดรวมของลักษณะที่ต้องการศึกษา Y ของครัวเรือนส่วนบุคคล สำหรับจังหวัด i ภาค h คือ

$$\hat{Y}_{21hi} = \sum_{j=1}^{B_j} \hat{Y}_{21hij} = \sum_{k=1}^2 \hat{Y}_{21hik} \quad \text{..... (21)}$$

2.5 สูตรการคำนวณค่าประมาณยอดรวมของลักษณะที่ต้องการศึกษา Y ของครัวเรือนส่วนบุคคล สำหรับเขตการปกครอง k ภาค h คือ

$$\hat{Y}_{21hk} = \sum_{i=1}^{A_h} \hat{Y}_{21hik} \quad \text{..... (22)}$$

2.6 สูตรการคำนวณค่าประมาณยอดรวมของลักษณะที่ต้องการศึกษา Y ของครัวเรือนส่วนบุคคล สำหรับภาค h คือ

$$\hat{Y}_{21h} = \sum_{i=1}^{A_h} \hat{Y}_{21hi} = \sum_{k=1}^2 \hat{Y}_{21hk} \quad \text{..... (23)}$$

2.7 สูตรการคำนวณค่าประมาณยอดรวมของลักษณะที่ต้องการศึกษา Y ของครัวเรือนส่วนบุคคล สำหรับเขตการปกครอง k ทวีราชอาณาจักร คือ

$$\hat{Y}_{21k} = \sum_{h=1}^5 \hat{Y}_{21hk} \quad \text{..... (24)}$$

2.8 สูตรการคำนวณค่าประมาณยอดรวมของลักษณะที่ต้องการศึกษา Y ของครัวเรือนส่วนบุคคล สำหรับทวีราชอาณาจักร คือ

$$\hat{Y}_{21} = \sum_{h=1}^5 \hat{Y}_{21h} = \sum_{k=1}^2 \hat{Y}_{21k} \quad \text{..... (25)}$$



ลับ



สำนักงานสถิติแห่งชาติ

สปค.2

(แบบแจกฉบับ)



ลัษณะโนประชากรและเคหะ พ.ศ. 2553

ตอนที่ 1 ที่ตั้งครัวเรือน

ภาค จังหวัด อำเภอ/เขต ตำบล/แขวง

										1-7
--	--	--	--	--	--	--	--	--	--	-----

ก. บ้านเลขที่ ถนน ตรอก ซอย ตำบล หรือละแวกบ้าน (ชื่อสถานที่ถ้ามี).....

เบอร์โทรศัพท์.....

ข. ครัวเรือนนี้อยู่ ในเขตเทศบาล..... 1 นอกเขตเทศบาล..... 2

ชื่อเทศบาล..... ชื่อ อบต.....

เขตการปกครอง 8

เทศบาล/อบต. 9-11

ค. เขตแจกฉบับ.....

เขตแจกฉบับ 12-14

ง. หมู่ที่..... ชื่อหมู่บ้าน.....

หมู่ที่ 15-16

จ. ประเภทของครัวเรือน

ครัวเรือนส่วนบุคคล..... 1 ครัวเรือนกลุ่มบุคคล..... 2

(จากแบบ สปค.1 C17-C18)

ประเภทของครัวเรือน 17

ฉ. เลขลำดับที่ของครัวเรือน

ลำดับที่ของครัวเรือน 18-20

ช. ภาษาที่ใช้พูดประจำระหว่างสมาชิกในครัวเรือน

ใช้เฉพาะภาษาไทย..... 1 ใช้ภาษาไทยปนภาษาอื่น..... 2 ใช้เฉพาะภาษาอื่น..... 3

ภาษาที่ใช้พูด 21

ภาษาอื่น ๆ ที่ใช้ (ระบุ).....

ภาษาอื่น ๆ 22-23

ซ. จำนวนสมาชิกในครัวเรือน (บันทึกหลังการแจกฉบับเสร็จแล้ว).....คน

รวมจำนวนสมาชิก 24-27

แจกฉบับวันที่.....เดือน.....พ.ศ. 2553

บรรณารักษ์และลงรหัสวันที่.....เดือน.....พ.ศ. 2553

ชื่อตัว - ชื่อสกุล.....

ชื่อตัว - ชื่อสกุล.....

พนักงานแจกฉบับ

พนักงานบรรณารักษ์และลงรหัส

ตอนที่ 2 ลักษณะทางประชากร							
ถามทุกคน							
ลำดับที่	ชื่อตัวและชื่อสกุล	ความเกี่ยวพันกับหัวหน้าครัวเรือน	เพศ	อายุ	เดือนและปีเกิด		ศาสนา
(มีชื่อในทะเบียนบ้านหรือไม่ก็ได้)	บันทึก ยศ คำนำหน้าชื่อ ชื่อตัวและชื่อสกุล (เรียงตามลำดับ) ดังนี้	".....(ชื่อ)..... เป็นอะไร กับหัวหน้าครัวเรือน"		".....(ชื่อ)..... อายุเท่าใด"	".....(ชื่อ)..... เกิดเดือน และปีอะไร"		".....(ชื่อ)..... นับถือ ศาสนาอะไร"
	หัวหน้าครัวเรือน	สมาชิกในครัวเรือนส่วนบุคคล	ชาย..... 1 หญิง..... 2	อายุเต็มปีบริบูรณ์ ถึงวันคล้ายวันเกิด ครั้งสุดท้ายก่อนวันที่ 1 ก.ค. 2553	- ให้บันทึกทั้ง เดือนและปีเกิด เช่น ถ้าเกิดเดือนมิถุนายน พ.ศ. 2525 ให้บันทึก เดือน "6" ปี (พ.ศ.) "525" (ให้บันทึกตัวเลข 3 หลักหลัง)		บันทึกทั้งสัปดาห์
	บุตรที่ยังไม่ได้สมรส (เรียงตามลำดับอายุมากไปน้อย)	บุตร (รวมบุตรเลี้ยงและบุตรบุญธรรม)		ถ้าอายุไม่ถึง 1 ปี บันทึก "0" ขีดขวา	- ถ้าไม่ทราบ เดือนปีเกิด "ไม่ต้องบันทึก"		
	บุตรที่สมรสแล้วและคู่สมรส	- ยังไม่ได้สมรส..... 3 - สมรสแล้ว..... 4					
	บุตรของบุตร	บุตรชาย บุตรสะใภ้..... 5					
	พ่อ แม่ พ่อตา แม่ยาย ปู่ ย่า ตา ยาย ญาติอื่น ๆ	บุตรของบุตร..... 6					
	ผู้อาศัย/คนรับใช้/คนงาน	พ่อ แม่ พ่อตา แม่ยาย ปู่ ย่า ตา ยาย ญาติอื่น ๆ..... 7 ผู้อาศัย/คนรับใช้/คนงาน..... 8					
		สมาชิกในครัวเรือนกลุ่มบุคคล					
		คนงาน..... 8					
		พระสงฆ์/เณร..... 9					
		อื่น ๆ..... 0					
F1	F2	F3	F4	F5	F6	F7	F8
						2	
						2	
						2	
						2	
						2	
						2	
						2	

0 0 0 4		ตอนที่ 2 ลักษณะทางประชากร (ต่อ)					
ถามอายุตั้งแต่ 10 ปีขึ้นไป		ถามอายุตั้งแต่ 13 ปีขึ้นไป					
การอ่านออกและเขียนได้		ถามเฉพาะเพศหญิง			สถานภาพสมรส (ณ วันที่ 1 ก.ค. 2553)		
".....(ชื่อ)..... อ่านออกและเขียนหนังสือภาษาไทย และภาษาอื่นได้หรือไม่"		".....(ชื่อ)..... มีบุตรที่ให้กำเนิดเอง และมีชีวิตอยู่ขณะคลอด หรือไม่"			".....(ชื่อ)..... เป็นโสด สมรส หม้าย หย่า หรือแยกกันอยู่"		
ภาษาไทย	ภาษาอื่น	บันทึกรหัส	บุตรที่มีชีวิตอยู่	บุตรที่เสียชีวิตแล้ว	บันทึกรหัส		
บันทึกรหัส ได้..... 1 ไม่ได้..... 0	- ได้ ให้ระบุภาษา • ถ้าได้มากกว่า 1 ภาษา ให้ระบุ ภาษาที่อ่านออก และเขียนได้มากที่สุด - ไม่ได้ ให้บันทึก รหัส "0" ขีดขวา (พนักงานแรงงาน เป็นผู้บันทึก รหัส)	มี..... 1 (ตามต่อไป) ไม่มี..... 0 (เข้าไปถาม F18)			โสด..... 1 สมรส/อยู่กินฉันท์สามีภรรยา..... 2 หม้าย..... 3 หย่า..... 4 แยกกันอยู่..... 5 เคยสมรส แต่ไม่ทราบสถานภาพ..... 6		
		← ถ้าไม่มี ให้บันทึก "0" ขีดขวา →					
		อยู่ในครัวเรือนนี้		อยู่ที่อื่น			
F14		F15		F16		F17	
F18							

□	□ □	□	□ □	□ □	□ □	□ □	□
□	□ □	□	□ □	□ □	□ □	□ □	□
□	□ □	□	□ □	□ □	□ □	□ □	□
□	□ □	□	□ □	□ □	□ □	□ □	□
□	□ □	□	□ □	□ □	□ □	□ □	□
□	□ □	□	□ □	□ □	□ □	□ □	□
57	58	60	61	63	65	67	

0 0 0 5		ตอนที่ 2 ลักษณะทางประชากร (ต่อ)				
ถามอายุตั้งแต่ 15 ปีขึ้นไป				ถามทุกคน		
อาชีพหลักในรอบปีที่แล้ว (1 ก.ค. 2552 - 30 มิ.ย. 2553)		ถามเฉพาะผู้บันทึกอาชีพใน F19			สถานที่เกิด	
"ในรอบปีที่แล้ว.....(ชื่อ).....ทำงานหรือไม่"		ประเภทกิจการ/ลักษณะกิจกรรม ของสถานที่ทำงาน	สถานภาพ การทำงาน	"ปัจจุบัน สถานที่ทำงานของ(ชื่อ).....อยู่ที่ไหน"	".....(ชื่อ)..... เกิดที่จังหวัด/ประเทศใด"	
- ถ้าไม่ทำงาน ให้บันทึก "ไม่ทำ" (ข้ามไปถาม F23)		"สถานที่ทำงานที่.....(ชื่อ).....ทำอยู่ เป็นกิจการอะไร"	".....(ชื่อ)..... ทำงานในฐานะอะไร"	"ปัจจุบัน สถานที่ทำงานของ(ชื่อ).....อยู่ที่ไหน"	".....(ชื่อ)..... เกิดที่จังหวัด/ประเทศใด"	
- ถ้าทำงาน ให้บันทึก "หน้าที่ที่รับผิดชอบ..... และ ตำแหน่ง (ถ้ามี)....." (ถ้าทำงานหลายอย่าง ให้บันทึก งานที่ใช้เวลาทำมากที่สุด)		บันทึก ประเภทกิจการ/ลักษณะกิจกรรม อย่างละเอียด	บันทึกรหัส นายจ้าง..... 1 ผู้ประกอบธุรกิจส่วนตัว โดยไม่มีลูกจ้าง..... 2 ผู้ช่วยธุรกิจในครัวเรือน โดยไม่ได้รับค่าจ้าง... 3 ลูกจ้างรัฐบาล..... 4 ลูกจ้างรัฐวิสาหกิจ..... 5 ลูกจ้างเอกชน..... 6 สมาชิกของ การรวมกลุ่ม..... 7	- ถ้าทำงาน ให้บันทึก ชื่อจังหวัดที่ทำงาน • ในประเทศไทย ให้บันทึก ชื่อจังหวัดที่ทำงาน • ต่างประเทศ ให้บันทึก รหัส "78" - ถ้าปัจจุบันไม่ทำงาน ให้บันทึก รหัส "98"	ถ้าเกิด • ในประเทศไทย ให้บันทึก ชื่อจังหวัดที่เกิด • ต่างประเทศ ให้บันทึก ชื่อประเทศที่เกิด	
เช่น ควบคุมระบบคลังสินค้า (ผู้จัดการ) บรรจุก๊าซไฟลวงลง เจ้าของกิจการร้านตัดเย็บเสื้อผ้า/ช่างตัดเย็บเสื้อผ้า ครูสอนระดับประถมศึกษา สัตวแพทย์ ช่างรถแท็กซี่/ช่างรถตามบ้าน ลงรายการบัญชี วิศวกรไฟฟ้า ทำนข้าวเพื่อขาย รับจ้างล้างจาน ขายข้าวแกง (บันทึกรหัสในสำนักงาน)		เช่น โรงงานผลิตน้ำอัดลม โรงงานผลิตสายไฟ ร้านตัดเย็บเสื้อผ้า โรงเรียนระดับมัธยมศึกษา โรงพยาบาลสัตว์ การซ่อมรถแท็กซี่/บริการซ่อมรถส่วนตัว บริษัทรับทำบัญชี/ร้านขายปลีกอุปกรณ์ก่อสร้าง การไฟฟ้าฝ่ายผลิต การปลูกข้าว ร้านขายก๋วยเตี๋ยว รถเข็นขายข้าวแกง (บันทึกรหัสในสำนักงาน)	(พนักงานแฉงนับ เป็นผู้บันทึกรหัส)	(พนักงานแฉงนับเป็นผู้บันทึกรหัส) จังหวัด ประเทศ		
F19		F20	F21	F22	F23	
[] [] [] [] []		[] [] [] [] []	[]	[] [] [] [] []	[] [] [] [] []	
[] [] [] [] []		[] [] [] [] []	[]	[] [] [] [] []	[] [] [] [] []	
[] [] [] [] []		[] [] [] [] []	[]	[] [] [] [] []	[] [] [] [] []	
[] [] [] [] []		[] [] [] [] []	[]	[] [] [] [] []	[] [] [] [] []	
[] [] [] [] []		[] [] [] [] []	[]	[] [] [] [] []	[] [] [] [] []	
[] [] [] [] []		[] [] [] [] []	[]	[] [] [] [] []	[] [] [] [] []	
[] [] [] [] []		[] [] [] [] []	[]	[] [] [] [] []	[] [] [] [] []	
[] [] [] [] []		[] [] [] [] []	[]	[] [] [] [] []	[] [] [] [] []	
68		72	76	77	79	81



ตอนที่ 2 ลักษณะทางประชากร (ต่อ)

ถามทุกคน										
ระยะเวลา การอยู่อาศัย ในเทศบาล/อบต.นี้ ".....(ชื่อ)..... อยู่ในเทศบาล/อบต.นี้ ติดต่อกันมากี่ปีแล้ว"	ลักษณะการย้ายถิ่น				ความพิการ ที่เห็นเด่นชัด ".....(ชื่อ)..... มีลักษณะความพิการ ดังต่อไปนี้หรือไม่"	ผู้ให้ข้อมูล				
	ถามเฉพาะผู้ที่บันทึกรหัส "0 - 5" ใน F24			ถามเฉพาะ ผู้ย้ายถิ่น ภายใน ประเทศไทย				เหตุผล ในการย้ายถิ่น		
	สถานที่อยู่สุดท้ายก่อนย้ายมาอยู่เทศบาล/อบต.นี้ ".....(ชื่อ).....อยู่ที่ไหนก่อนย้ายมาอยู่เทศบาล/อบต.นี้" (ตอบได้เพียง 1 คำตอบ)									
ถ้าย้าย ภายในจังหวัด	ถ้าย้าย มาจากจังหวัดอื่น	ถ้าย้าย มาจากต่างประเทศ	ถ้าย้าย ภายใน ประเทศไทย	เหตุผล ในการย้ายถิ่น						
บันทึกรหัส	ภายในอำเภอเดิม	ให้บันทึก ชื่อจังหวัด	ให้บันทึก ชื่อประเทศ	บันทึกรหัส	บันทึกรหัส					
ไม่ถึง 1 ปี..... 0	ให้บันทึก ชื่ออำเภอเดิม	(ข้ามไปถาม F27)		เทศบาล..... 1	บันทึกรหัส					
1 ปี..... 1	ย้ายต่างอำเภอ			อบต. 2	บันทึกรหัส					
2 ปี..... 2				เพื่อการศึกษา..... 3	บันทึกรหัส					
3 ปี..... 3	ให้บันทึก ชื่ออำเภอสุดท้าย			ติดตามบุคคล	บันทึกรหัส					
4 ปี..... 4	ก่อนย้ายมา			ในครัวเรือน..... 4	บันทึกรหัส					
ไม่ทราบเวลา					กลับภูมิลำเนา..... 5					
แต่น้อยกว่า 5 ปี..... 5					ย้ายที่อยู่อาศัย..... 6					
อยู่ตั้งแต่ 5 ปีขึ้นไป					ย้ายเข้าครัวเรือน					
หรืออยู่ที่นั่นตั้งแต่เกิด... 6					สถาบัน..... 7					
(ถ้าบันทึกรหัส 6					อื่น ๆ..... 8					
ข้ามไปถาม F28)										
	(พนักงานจ้างนับเป็นผู้บันทึกรหัส)									
	อำเภอ	จังหวัด	ประเทศ							
F24	F25			F26	F27	F28	F29			

<input type="checkbox"/>	<input type="checkbox"/>	<input type="checkbox"/>	<input type="checkbox"/>	<input type="checkbox"/>	<input type="checkbox"/>	<input type="checkbox"/>	<input type="checkbox"/>
<input type="checkbox"/>	<input type="checkbox"/>	<input type="checkbox"/>	<input type="checkbox"/>	<input type="checkbox"/>	<input type="checkbox"/>	<input type="checkbox"/>	<input type="checkbox"/>
<input type="checkbox"/>	<input type="checkbox"/>	<input type="checkbox"/>	<input type="checkbox"/>	<input type="checkbox"/>	<input type="checkbox"/>	<input type="checkbox"/>	<input type="checkbox"/>
<input type="checkbox"/>	<input type="checkbox"/>	<input type="checkbox"/>	<input type="checkbox"/>	<input type="checkbox"/>	<input type="checkbox"/>	<input type="checkbox"/>	<input type="checkbox"/>
<input type="checkbox"/>	<input type="checkbox"/>	<input type="checkbox"/>	<input type="checkbox"/>	<input type="checkbox"/>	<input type="checkbox"/>	<input type="checkbox"/>	<input type="checkbox"/>
<input type="checkbox"/>	<input type="checkbox"/>	<input type="checkbox"/>	<input type="checkbox"/>	<input type="checkbox"/>	<input type="checkbox"/>	<input type="checkbox"/>	<input type="checkbox"/>
<input type="checkbox"/>	<input type="checkbox"/>	<input type="checkbox"/>	<input type="checkbox"/>	<input type="checkbox"/>	<input type="checkbox"/>	<input type="checkbox"/>	<input type="checkbox"/>
84	85	87	89	92	93	94	95



0 0 0 7

ตอนที่ 3 ลักษณะการอยู่อาศัยของครัวเรือนส่วนบุคคล

ให้บันทึกรหัสลงใน

H1. "ประเภทที่อยู่อาศัยของครัวเรือนนี้"

(ถ้ามีหลายประเภท ให้บันทึกตามที่หัวหน้าครัวเรือนอยู่)

บ้านเดี่ยว.....	1	<input type="text"/>	HI
ทาวน์เฮ้าส์/บ้านแฝด/ทาวน์โฮม.....	2	96	
คอนโดมิเนียม/แมนชั่น.....	3		
แฟลต/อพาร์ทเมนท์/หอพัก.....	4		
ตึกแถว/ห้องแถว/เรือนแถว.....	5		
ห้องภายในบ้าน.....	6	} (ข้ามไปข้อ H3)	
ห้องภายในสำนักงาน.....	7		
เรือ/แพ/รถ.....	8		
อื่น ๆ (ระบุ).....	0		

H2. "ลักษณะของที่อยู่อาศัย" (ถามเฉพาะ HI บันทึกรหัส 1-5)

ตึก.....	1	<input type="text"/>	H2
ไม้.....	2	97	
ครึ่งตึกครึ่งไม้.....	3		
ใช้วัสดุไม้ถาวรในท้องถิ่น เช่น ไม้ไผ่ ไบจาก.....	4		
ใช้วัสดุใช้แล้ว/วัสดุเหลือใช้ เช่น ไม้ ลัง.....	5		
อื่น ๆ (ระบุ).....	6		

H3. "ลักษณะการครอบครอง ที่อยู่อาศัย ของคนในครัวเรือน" (ไม่รวมที่ดิน)

เป็นเจ้าของ			
- มี ภาระการผ่อนชำระ.....	1	<input type="text"/>	H3
- ไม่มี ภาระการผ่อนชำระ.....	2	98	
เช่าซื้อ.....	3		
เช่า.....	4	} (ข้ามไปข้อ H5)	
อยู่โดยไม่เสียค่าเช่าเพราะ			
- เป็นส่วนหนึ่งของค่าง้าง.....	5		
- ให้อยู่เปล่า.....	6		
อื่น ๆ (ระบุ).....	7		

H4. "ลักษณะการครอบครอง ที่ดิน ที่เป็นที่ตั้งของที่อยู่อาศัย"

(ถามเฉพาะ H3 บันทึกรหัส 1 - 3)

เป็นเจ้าของ.....	1	<input type="text"/>	H4
เช่าซื้อที่ดิน.....	2	99	
เช่า.....	3		
ไม่เสียค่าเช่าที่ดิน.....	4		
อื่น ๆ (ระบุ).....	5		

H5. "ครัวเรือนนี้มีห้องนอนและห้องอื่น ๆ ที่ใช้นอนกี่ห้อง" (บันทึก "จำนวน" ซิตขวา)

(ถ้า ไม่มี บันทึก "0" ซิตขวา)

ห้องนอน.....	<input type="text"/>	<input type="text"/>	H5A
	100		
ห้องอื่น ๆ ที่ใช้นอน.....	<input type="text"/>	<input type="text"/>	H5B
	102		

H6. "ครัวเรือนนี้ส่วนใหญ่ใช้แสงสว่างชนิดใด"

ไฟฟ้า		<input type="text"/>	H6
- การไฟฟ้า.....	1	104	
- พลังงานแสงอาทิตย์ (โซลาเซลล์).....	2		
- บ้านถาวร.....	3		
อื่น ๆ (ระบุ).....	4		

H7. "ครัวเรือนนี้ส่วนใหญ่ใช้เชื้อเพลิงชนิดใดประกอบอาหาร"

ก๊าซ.....	1	<input type="text"/>	H7
ถ่าน/ฟืน/เศษไม้.....	2	105	
ไฟฟ้า.....	3		
น้ำมันก๊าด/อื่น ๆ (ระบุ).....	4		
ไม่มีการหุงต้ม.....	5		

H8. "ครัวเรือนนี้ส่วนใหญ่ใช้ส้วมประเภทใด"

ส้วมแบบนั่งห้อยเท้า.....	1	<input type="text"/>	H8
ส้วมแบบนั่งยอง.....	2	106	
ส้วมแบบนั่งห้อยเท้า และส้วมแบบนั่งยอง.....	3		
ส้วมหลุม/ส้วมถัง/ส้วมถ้ำยลงแม่น้ำ ลำคลอง.....	4		
ไม่มีส้วม.....	5		

H9. "ครัวเรือนนี้ส่วนใหญ่ใช้ น้ำดื่ม และน้ำใช้ จากแหล่งใด"

(บันทึกรหัสประเภท น้ำดื่ม ใน H9A และ
รหัสประเภท น้ำใช้ ใน H9B)

น้ำประปา.....	1	น้ำดื่ม	
น้ำประปาผ่านการบำบัด (ต้ม/กรอง).....	2	<input type="text"/>	H9A
น้ำบาดาล.....	3	107	
น้ำบ่อ.....	4	น้ำใช้	
น้ำจากแม่น้ำ/ลำธาร/คลอง/น้ำตก/ภูเขา.....	5	<input type="text"/>	H9B
น้ำฝน.....	6	108	
น้ำดื่มบรรจุขวด/ตู้ น้ำดื่มหยอดเหรียญ.....	7		
อื่น ๆ (ระบุ).....	8		

ตอนที่ 3 ลักษณะการอยู่อาศัยของครัวเรือนส่วนบุคคล (ต่อ)

 ให้บันทึกรหัสลงใน
HIO. "ณ วันที่ 1 ก.ค. 2553 ครัวเรือนเป็นเจ้าของเครื่องใช้เหล่านี้หรือไม่"

ถ้า "เป็นเจ้าของ" บันทึกรหัส "1"

"ไม่เป็นเจ้าของ" บันทึกรหัส "0"

โทรทัศน์.....	<input type="checkbox"/>	HIOA	เครื่องซักผ้า.....	<input type="checkbox"/>	HIOG
เครื่องเล่น VCD/DVD.....	<input type="checkbox"/>	HIOB	เครื่องปรับอากาศ.....	<input type="checkbox"/>	HIOH
โทรศัพท์มือถือ.....	<input type="checkbox"/>	HIOC	รถยนต์ส่วนบุคคล/รถจักรยานยนต์.....	<input type="checkbox"/>	HIOI
คอมพิวเตอร์.....	<input type="checkbox"/>	HIOD	รถจักรยานยนต์.....	<input type="checkbox"/>	HIOJ
ตู้เย็น/ตู้แช่.....	<input type="checkbox"/>	HIOE	รถแทรกเตอร์ 4 ล้อ.....	<input type="checkbox"/>	HIOK
ไมโครเวฟ/เตาอบ.....	<input type="checkbox"/>	HIOF	รถไถ 2 ล้อ (รถไถเดินตาม).....	<input type="checkbox"/>	HIOL

109 - 114

115 - 120

HIH. "ณ วันที่ 1 ก.ค. 2553 ในครัวเรือนมีอุปกรณ์/การใช้เทคโนโลยี เหล่านี้หรือไม่"

ถ้า "มี" บันทึกรหัส "1"

"ไม่มี" บันทึกรหัส "0"

เคเบิลทีวี.....	<input type="checkbox"/>	HIHA
	121	
จานดาวเทียม.....	<input type="checkbox"/>	HIHB
	122	
อินเทอร์เน็ต.....	<input type="checkbox"/>	HIHC
	123	

0 0 0 2 **Part 2 Population questions**

Ask everyone

Ordered number	Names and surname	Relationship to household head	Sex	Age	Month and year of birth		Religion
(May/may not have name in house registration)	Record military rank, title, name and surname In the following order:	"What relationship with household head is [name]?" Record code	Record code	"How old is [name]?" Record age at the last birthday before 1-July-10 If aged less than 1 year, record "0", align right	"Which month and year was [name] born?" - Record code of month and year of birth e.g. If born on June, 2525 B.E. Record month "6" year (B.E.) "525" (Record the last 3 digits) - If unknown month/year of birth "Leave it blank"		"What religion is [name]?" Record code
	Head Spouse Unmarried children (In descending order of age) Married children and their spouse Grandchildren Parents, grandparents, and other relatives Non-relative/servants/workers	Member of private household Head..... 1 Spouse..... 2 Children (Including adopted and foster) - Unmarried..... 3 - Married..... 4 Child-in-law..... 5 Grandchildren..... 6 Parents, grandparents and other relatives..... 7 Non-relative/servants/workers... 8 Member of group of people household Workers..... 8 Monk..... 9 Others..... 0	Male..... 1 Female..... 2		Month	Year (B.E.)	Buddhism..... 1 Islam..... 2 Christianity.... 3 Hinduism..... 4 Confucianism.. 5 Sikhism..... 6 Others..... 7 No religion..... 8
F1	F2	F3	F4	F5	F6	F7	F8

<input type="text"/>	<input type="text"/>	<input type="text"/>	<input type="text"/>	<input type="text"/>	<input type="text"/>	2 <input type="text"/>	<input type="text"/>
<input type="text"/>	<input type="text"/>	<input type="text"/>	<input type="text"/>	<input type="text"/>	<input type="text"/>	2 <input type="text"/>	<input type="text"/>
<input type="text"/>	<input type="text"/>	<input type="text"/>	<input type="text"/>	<input type="text"/>	<input type="text"/>	2 <input type="text"/>	<input type="text"/>
<input type="text"/>	<input type="text"/>	<input type="text"/>	<input type="text"/>	<input type="text"/>	<input type="text"/>	2 <input type="text"/>	<input type="text"/>
<input type="text"/>	<input type="text"/>	<input type="text"/>	<input type="text"/>	<input type="text"/>	<input type="text"/>	2 <input type="text"/>	<input type="text"/>
<input type="text"/>	<input type="text"/>	<input type="text"/>	<input type="text"/>	<input type="text"/>	<input type="text"/>	2 <input type="text"/>	<input type="text"/>



Part 2 Population questions (continued)

Ask people aged 10 years or over		Ask people aged 13 years or over			
Literacy		Ask female only			Marital status <i>(As of 1-July-10)</i>
"Can [name] read and write in Thai and/or other languages?"		"Does [name] have biological children?"	"How many biological children has [name] given birth to? <i>(Including still alive and deceased as of 1-July-10)</i>		
Thai	Other languages		Record code	Still alive children	Deceased children
Record code		Yes..... 1			Single..... 1
Able..... 1	- Able, specify the language	(Continued)			Married or consensual union..... 2
Unable..... 0	• If more than 1 language, specify the most fluent language	No..... 0			Widowed..... 3
	- Unable	(Skip to F18)			Divorced..... 4
	Record code "0", align right				Separated..... 5
					Ever married but unknown current status..... 6
			← If none, record "0", align right →		
			Living in this house	Living elsewhere	
	F14	F15	F16		F17
					F18

<input type="text"/>	<input type="text"/>	<input type="text"/>	<input type="text"/>	<input type="text"/>	<input type="text"/>	<input type="text"/>
<input type="text"/>	<input type="text"/>	<input type="text"/>	<input type="text"/>	<input type="text"/>	<input type="text"/>	<input type="text"/>
<input type="text"/>	<input type="text"/>	<input type="text"/>	<input type="text"/>	<input type="text"/>	<input type="text"/>	<input type="text"/>
<input type="text"/>	<input type="text"/>	<input type="text"/>	<input type="text"/>	<input type="text"/>	<input type="text"/>	<input type="text"/>
<input type="text"/>	<input type="text"/>	<input type="text"/>	<input type="text"/>	<input type="text"/>	<input type="text"/>	<input type="text"/>
<input type="text"/>	<input type="text"/>	<input type="text"/>	<input type="text"/>	<input type="text"/>	<input type="text"/>	<input type="text"/>
57	58	60	61	63	65	67

Part 2 Population questions (continued)					
Ask people aged 15 years or over				Ask everyone	
Main occupation in the previous year (1-July-09 to 30-June-10) "During the past year, what occupation did [name] spend the most time?" - If not work, Record "Did not work" (Skip to F23) - If work, Record "responsibility..... and position (if possible)" (If more than one, Record the most time spent) e.g. Controlling warehouse system (Manager) Packing electrical wire into box Owner of tailor's shop/tailor Teacher in primary school Veterinarian Taxi driver/chauffeur Recording an account Electrical engineer Cultivating rice for sell Employed as dish cleaner Selling rice and curry (Record code at office)	Ask only those who record occupation in F19			Place of birth	
	Type of industry or activity of work place "What type of activity was [name]'s work place?" Record Type of industry/characteristics of work in details e.g. Soft drink product company Electrical wire factory Tailor's shop Secondary school Veterinary hospital Taxi service/private car driver service Dealer shop for construction equipments The Electricity Generating Authority Growing rice for sale Noodles' shop Rice and curry pushcart (Record code at office)	Work status "What was [name]'s work status?" Record code Employer..... 1 Own account worker without employee..... 2 Unpaid family worker..... 3 Government employee..... 4 State-owned enterprise employee..... 5 Private employee..... 6 Member of cooperative..... 7 (Record code by enumerator)	"At present, where is [name]'s work place?" - If the work place is in • Thailand Record province of work place • Overseas country Record code "78" - If not work Record code "98" (Record code by enumerator)	"What province/country was [name] born?" If born in • Thailand Record province of birth • Overseas country Record country of birth (Record code by enumerator)	
F19	F20	F21	F22	Province	Country

<input type="text"/>	<input type="text"/>	<input type="text"/>	<input type="text"/>	<input type="text"/>	<input type="text"/>
<input type="text"/>	<input type="text"/>	<input type="text"/>	<input type="text"/>	<input type="text"/>	<input type="text"/>
<input type="text"/>	<input type="text"/>	<input type="text"/>	<input type="text"/>	<input type="text"/>	<input type="text"/>
<input type="text"/>	<input type="text"/>	<input type="text"/>	<input type="text"/>	<input type="text"/>	<input type="text"/>
<input type="text"/>	<input type="text"/>	<input type="text"/>	<input type="text"/>	<input type="text"/>	<input type="text"/>
<input type="text"/>	<input type="text"/>	<input type="text"/>	<input type="text"/>	<input type="text"/>	<input type="text"/>
<input type="text"/>	<input type="text"/>	<input type="text"/>	<input type="text"/>	<input type="text"/>	<input type="text"/>
<input type="text"/>	<input type="text"/>	<input type="text"/>	<input type="text"/>	<input type="text"/>	<input type="text"/>



Part 2 Population questions (continued)

Ask everyone

Duration in current municipality/local administration "How many years has [name] lived continuously in this municipality/Tambon Administrative Organization?" Record code Less than 1 year..... 0 1 year..... 1 2 years..... 2 3 years..... 3 4 years..... 4 Unknown accurate time but less than 5 yrs... 5 5 years or more/ since born..... 6 <i>(If code 6, skip to F28)</i>	Details of migration				Visible disabilities "Does [name] have difficulty in the following?" Record code No..... 0 Yes - Blindness in both eyes..... 1 - Unable to talk/communicate/ understand..... 2 - Lost arm or leg above wrist or ankle at least 1 side/ paralysis..... 3 - Psychiatric disorder/noisiness/ aggression/dumbness..... 4 - Autistic..... 5 - Delay in brain development/ mental retardation..... 6 - More than 1 disability as code 1 - 6..... 7	Respondent Record code Self..... 1 Household member..... 2 Person outside household... 3	
	Ask people who answer "0 - 5" in F24			Ask people who moved within Thailand			Reason for migration "Why did [name] migrate?" Record code Seek work..... 1 Job assignment..... 2 Education..... 3 Follow family..... 4 Return home..... 5 Change residence..... 6 Move to institutional household..... 7 Others..... 8
	Previous residence "What place did [name] live in before moving to this municipality/Tambon Administrative Organization?" <i>(Only 1 answer)</i>						
	Moved within this province	Move from other province	Move from overseas country	"Did [name] move from Municipal or TAO.?" Municipality... 1 TAO. 2			
- Within this district Record Name of district	Record Name of province	Record Name of country <i>(Skip to F27)</i>					
- Moved from other district Record Name of previous district							
District	Province	Country					
F24	F25			F26	F27	F28	F29

<input type="text"/>	<input type="text"/>	<input type="text"/>	<input type="text"/>	<input type="text"/>	<input type="text"/>	<input type="text"/>	<input type="text"/>
<input type="text"/>	<input type="text"/>	<input type="text"/>	<input type="text"/>	<input type="text"/>	<input type="text"/>	<input type="text"/>	<input type="text"/>
<input type="text"/>	<input type="text"/>	<input type="text"/>	<input type="text"/>	<input type="text"/>	<input type="text"/>	<input type="text"/>	<input type="text"/>
<input type="text"/>	<input type="text"/>	<input type="text"/>	<input type="text"/>	<input type="text"/>	<input type="text"/>	<input type="text"/>	<input type="text"/>
<input type="text"/>	<input type="text"/>	<input type="text"/>	<input type="text"/>	<input type="text"/>	<input type="text"/>	<input type="text"/>	<input type="text"/>
<input type="text"/>	<input type="text"/>	<input type="text"/>	<input type="text"/>	<input type="text"/>	<input type="text"/>	<input type="text"/>	<input type="text"/>
<input type="text"/>	<input type="text"/>	<input type="text"/>	<input type="text"/>	<input type="text"/>	<input type="text"/>	<input type="text"/>	<input type="text"/>
84	85	87	89	92	93	94	95

Part 3 Housing characteristics (private household only)

 Record code in
H1. "Type of dwelling"

 (If **more than 1**, record where household head lives)

Detached house.....	1	<input type="checkbox"/>	H1
Town house/twin house/town home.....	2	96	
Condominium/mansion.....	3		
Flat/apartment/hostel.....	4		
Shop house/row house/row room.....	5		
Room in house.....	6	}	(Skip to H3)
Room in office.....	7		
Vehicle (boat,raft,car).....	8		
Others (specify).....	0		

H2. "Construction materials" (Ask only if code in H1 is 1-5)

Cement or brick.....	1	<input type="checkbox"/>	H2
Wood.....	2	97	
Cement/brick and wood.....	3		
Non-permanent materials in local area, e.g. bamboo, thatch.....	4		
Reused materials, e.g. boxes, crates.....	5		
Others (specify).....	6		

H3. "Tenure of dwelling" (Excluding land)

Owned			
- With a loan.....	1	<input type="checkbox"/>	H3
- Outright.....	2	98	
Hire purchase.....	3		
Rent.....	4	}	(Skip to H5)
Living rent free			
- Employer-provided.....	5		
- Other rent free.....	6		
Others (specify).....	7		

H4. "Tenure of residential land" (Ask only if code in H3 is 1-3)

Owner.....	1	<input type="checkbox"/>	H4
Hire purchase.....	2	99	
Rent.....	3		
Rent-free.....	4		
Others (specify).....	5		

H5. "Number of rooms used for sleeping in this dwelling"

 (Record "**amount**", align right) (If **no**, record "**0**", align right)

Number of bedroom.....	<input type="text"/>	<input type="text"/>	H5A
	100		
Number of other rooms used for sleeping.....	<input type="text"/>	<input type="text"/>	H5B
	102		

H6. "Source of lighting used in this household"

Electricity		<input type="checkbox"/>	H6
- Electricity authority.....	1	104	
- Solarcell.....	2		
- Generator.....	3		
Others (specify).....	4		

H7. "Type of fuel used for cooking in this household"

Gas.....	1	<input type="checkbox"/>	H7
Charcoal/wood.....	2	105	
Electricity.....	3		
Kerosene/others (specify).....	4		
No cooking.....	5		

H8. "Type of toilet used in this household"

Sitting toilet.....	1	<input type="checkbox"/>	H8
Squat toilet.....	2	106	
Sitting and squat toilet.....	3		
Pit toilet/defecate into river or canal.....	4		
No toilet.....	5		

H9. "Main source of water for this household"

 (Record main source of **drinking water** in **H9A** and

 record main source of **water for general use** in **H9B**)

Tap water.....	1	Drinking	
Purified tap water (boiled or filtered).....	2	<input type="checkbox"/>	H9A
Groundwater.....	3	107	
Well.....	4	General use	
Water from river/canal/waterfall/mountain.....	5	<input type="checkbox"/>	H9B
Rain water.....	6	108	
Bottled water/water vending machine.....	7		
Others (specify).....	8		

Part 3 Housing characteristics (private household only) (continued)

 Record code in
H10. "List of assets owned by household members as of 1-July-10"

 If it **"has been owned"**, record **"1"**
"has not been owned", record **"0"**

 Television set..... **H10A**

 Washing machine..... **H10G**

 VCD/DVD player..... **H10B**

 Air conditioner..... **H10H**

 Mobile telephone..... **H10C**

 Private car/pickup truck/van..... **H10I**

 Computer..... **H10D**

 Motorbike..... **H10J**

 Fridge/freezer..... **H10E**

 Tractor, 4 wheels..... **H10K**

 Microwave/cooking oven..... **H10F**

 Tractor, 2 wheels (*walking tractor*) **H10L**

109 - 114

115 - 120

H11. "List of devices/technologies presented in this household as of 1-July-10"

 If it **"has been presented"**, record **"1"**
"has not been presented", record **"0"**

 Cable TV..... **H11A**
121

 Satellite dish..... **H11B**
122

 Internet..... **H11C**
123

นิยามศัพท์ทางประชากร

1. **อัตราส่วนเพศ (Sex ratio)** หมายถึง อัตราส่วนของผู้ชายต่อผู้หญิงในประชากรกลุ่มหนึ่ง ปกติจะแสดงจำนวนผู้ชายต่อผู้หญิง 100 คน
2. **อัตราการเพิ่มของประชากร (Growth rate)** หมายถึง อัตราซึ่งประชากรเพิ่มขึ้น (หรือลดลง) ในปีหนึ่งอันเป็นผลจากการเพิ่มตามธรรมชาติและการย้ายถิ่นสุทธิ แสดงในรูปร้อยละของประชากรที่ใช้เป็นฐาน
3. **อัตราส่วนการเป็นภาระ (อัตราส่วนพึ่งพิงทางอายุ : Age dependency ratio)** หมายถึง อัตราส่วนของประชากรที่อยู่ในกลุ่มอายุนอกวัยแรงงานต่อประชากรในวัยแรงงาน โดยมีข้อสมมุติว่าประชากรในกลุ่มอายุนอกวัยแรงงานที่ต้องพึ่งพิงทางเศรษฐกิจ ได้แก่ กลุ่มประชากรวัยเด็ก (อายุต่ำกว่า 15 ปี) และ กลุ่มประชากรสูงอายุ (อายุ 60 หรือ 65 ปีขึ้นไป) ส่วนประชากรที่เป็นที่พึ่งพิงทางเศรษฐกิจของประชากรกลุ่มอื่น คือ ประชากรวัยแรงงาน (อายุ 15-59 หรือ 15-64 ปี) อัตราส่วนการเป็นภาระแสดงอัตราส่วนต่อประชากร 100 คน
4. **อายุมัธยฐาน (Median age)** หมายถึง อายุตรงกลางซึ่งแบ่งประชากรออกเป็นสองส่วนจำนวนเท่า ๆ กัน โดยประชากรส่วนหนึ่งมีอายุน้อยกว่า และอีกส่วนหนึ่งมีอายุมากกว่าอายุตรงกลางนี้
5. **ความหนาแน่นของประชากร (Population density)** หมายถึง ประชากรต่อหน่วยของพื้นที่ (จำนวนบุคคลต่อตารางกิโลเมตร หรือจำนวนบุคคลต่อพื้นที่ที่ใช้การได้หนึ่งตารางกิโลเมตร)
6. **อายุเฉลี่ยแรกสมรส (Average Age at first marriage)** หมายถึง อายุเฉลี่ยของประชากรเมื่อเปลี่ยนสถานภาพจากโสดเป็นสมรส อายุเฉลี่ยเมื่อแรกสมรสเป็นดัชนีที่แสดงว่าประชากรส่วนใหญ่อยู่เป็นโสดจนถึงอายุเท่าไร
7. **บุตรเกิดรอด (Children ever born : CEB)** หมายถึง จำนวนลูกทั้งหมดที่มารดาได้ให้กำเนิดตั้งแต่เริ่มเข้าสู่วัยเจริญพันธุ์จนถึงปัจจุบัน
8. **บุตรที่มีชีวิตอยู่ (Children still living : CHL)** หมายถึง บุตรเกิดรอดที่ปัจจุบันยังมีชีวิตอยู่

คณะผู้จัดทำ CD - ROM

หน่วยงานเจ้าของเรื่อง

สำนักงานสถิติจังหวัดชัยนาท
โทร. 0 5641 1663

หน่วยงานผลิตและออกแบบ

กลุ่มบูรณาการข้อมูลสถิติ
สำนักสถิติพยากรณ์
โทร. 0 2141 7494

ตารางสถิติในรูปแบบ Format Excel

ตารางประชากร

ตารางสถิติในรูปแบบ Format Excel

ตารางประชากร

- ตารางที่ 1 ประชากรจำแนกตามเพศ ครั้วเรือนจำแนกตามประเภทของครั้วเรือน อำเภอ และเขตการปกครอง
- ตารางที่ 2 ประชากรจำแนกอายุรายปี เพศ และเขตการปกครอง
- ตารางที่ 3 ประชากรจำแนกตามกลุ่มอายุ เพศ อำเภอ และเขตการปกครอง
- ตารางที่ 4 ประชากรจำแนกตามศาสนา เพศ และเขตการปกครอง
- ตารางที่ 5 ประชากรจำแนกตามสัญชาติ เพศ และเขตการปกครอง
- ตารางที่ 6 ประชากรจำแนกตามภาษาที่ใช้พูดในครั้วเรือน เพศ และเขตการปกครอง
- ตารางที่ 7 ประชากรอายุ 3 ปีขึ้นไป จำแนกตามระดับชั้นที่กำลังเรียน กลุ่มอายุ เพศ และเขตการปกครอง
- ตารางที่ 8 ประชากรอายุ 3 ปีขึ้นไป จำแนกตามระดับชั้นที่เรียนสำเร็จ กลุ่มอายุ เพศ และเขตการปกครอง
- ตารางที่ 9 ประชากรอายุ 10 ปีขึ้นไป จำแนกตามการอ่านออกเขียนได้ กลุ่มอายุ เพศ และเขตการปกครอง
- ตารางที่ 10 ประชากรอายุ 13 ปีขึ้นไป จำแนกตามสถานภาพสมรส กลุ่มอายุ เพศ และเขตการปกครอง
- ตารางที่ 11 หญิงเคยสมรสอายุ 13 ปีขึ้นไป จำแนกตามจำนวนบุตรเกิดรอด จำนวนบุตรเกิดรอดโดยเฉลี่ย กลุ่มอายุของหญิง และเขตการปกครอง
- ตารางที่ 12 หญิงเคยสมรสอายุ 13 ปีขึ้นไป จำแนกตามจำนวนบุตรที่มีชีวิตอยู่ จำนวนบุตรที่มีชีวิตอยู่โดยเฉลี่ย กลุ่มอายุของหญิง และเขตการปกครอง
- ตารางที่ 13 ประชากรจำแนกตามลักษณะความพิการ เพศ และเขตการปกครอง
- ตารางที่ 14 ประชากรอายุ 15 ปีขึ้นไปทำงานในรอบปี จำแนกตามหมวดอาชีพ กลุ่มอายุ เพศ และเขตการปกครอง
- ตารางที่ 15 ประชากรอายุ 15 ปีขึ้นไปทำงานในรอบปี จำแนกตามหมวดอุตสาหกรรม กลุ่มอายุ เพศ และเขตการปกครอง
- ตารางที่ 16 ประชากรอายุ 15 ปีขึ้นไปทำงานในรอบปี จำแนกตามสถานภาพการทำงาน กลุ่มอายุ เพศ และเขตการปกครอง
- ตารางที่ 17 ประชากรจำแนกตามสถานที่เกิด เพศ และเขตการปกครอง
- ตารางที่ 18 ประชากรจำแนกตามลักษณะการย้ายถิ่น เพศ และเขตการปกครอง
- ตารางที่ 19 ประชากรที่ย้ายถิ่นภายใน 5 ปี จำแนกตามสถานที่อยู่ก่อนย้าย กลุ่มอายุ และเพศ
- ตารางที่ 20 ประชากรที่ย้ายถิ่นภายใน 5 ปี จำแนกตามเหตุผลของการย้ายถิ่น เพศ และเขตการปกครอง
- ตารางที่ 21 ประชากรจำแนกตามการมีชื่อในทะเบียนบ้าน เพศ และเขตการปกครอง
- ตารางที่ 22 ครั้วเรือนส่วนบุคคลจำแนกตามกลุ่มอายุของหัวหน้าครั้วเรือน เพศ และเขตการปกครอง

ตารางเคหะ

ตารางสถิติในรูปแบบ Format Excel

ตารางเคหะ

- ตารางที่ 1 คริวเรือนส่วนบุคคล จำแนกตามประเภทของที่อยู่อาศัย การครอบครองที่อยู่อาศัย และเขตการปกครอง
- ตารางที่ 2 คริวเรือนส่วนบุคคล จำแนกตามประเภทของที่อยู่อาศัย ลักษณะของที่อยู่อาศัย และเขตการปกครอง
- ตารางที่ 3 คริวเรือนส่วนบุคคล จำแนกตามการถือกรรมสิทธิ์ที่ดิน การครอบครองที่อยู่อาศัย และเขตการปกครอง
- ตารางที่ 4 คริวเรือนส่วนบุคคล จำแนกตามขนาดของครัวเรือน ประเภทของที่อยู่อาศัย และเขตการปกครอง
- ตารางที่ 5 คริวเรือนส่วนบุคคล จำแนกตามเชื้อเพลิงส่วนใหญ่ที่ใช้ในการประกอบอาหาร ประเภทของที่อยู่อาศัย และเขตการปกครอง
- ตารางที่ 6 คริวเรือนส่วนบุคคล จำแนกตามลักษณะการใช้ส้วม ประเภทของที่อยู่อาศัย และเขตการปกครอง
- ตารางที่ 7 คริวเรือนส่วนบุคคล จำแนกตามแหล่งที่มาของน้ำดื่ม และน้ำใช้ส่วนใหญ่ ประเภทของที่อยู่อาศัย และเขตการปกครอง
- ตารางที่ 8 คริวเรือนส่วนบุคคล จำแนกตามการเป็นเจ้าของเครื่องใช้ การมีอุปกรณ์เทคโนโลยี และเขตการปกครอง