



# สำมะโนประชากรและเคหะ พ.ศ. 2553

The 2010 Population and Housing Census

จังหวัดระนอง

Changwat Ranong



สำนักงานสถิติแห่งชาติ  
National Statistical Office



เนืองรอยมีสำมะโนประชากรประเทศไทย  
สำนักงานสถิติแห่งชาติ

**คำนำ**

**บทสรุปผู้บริหาร**

ตัวชี้วัดที่สำคัญ พ.ศ. 2533 - 2553

**บทที่ 1 บทนำ**

- ❖ ความเป็นมา
- ❖ วัตถุประสงค์
- ❖ ประโยชน์ของข้อมูล
- ❖ ดัชนีรวม
- ❖ วันสำมะโน
- ❖ ข้อมูลที่เกิดรวบรวม
- ❖ วิธีการเก็บรวบรวมข้อมูล
- ❖ บทนิยาม
- ❖ ข้อสังเกตสำหรับผู้ใช้อข้อมูล

**บทที่ 2 บทสรุป**

**ภาคประชากร**

- ❖ ลักษณะทางประชากร
- ❖ ลักษณะทางสังคมและเศรษฐกิจ
- ❖ ภาวะเจริญพันธุ์
- ❖ การย้ายถิ่น

**ภาคเคหะ**

- ❖ ประเภทและลักษณะของที่อยู่อาศัย
- ❖ การครอบครองที่อยู่อาศัยและที่ดินที่เป็นที่ดั่งของที่อยู่อาศัย
- ❖ แหล่งที่มาของน้ำดื่มน้ำใช้
- ❖ ประเภทของการใช้ส้วม
- ❖ การใช้เชื้อเพลิงในการประกอบอาหาร
- ❖ การเป็นเจ้าของเครื่องใช้ในครัวเรือน

**สารบัญตารางสถิติ**

- ❖ ตารางประชากร
- ❖ ตารางเคหะ

**ภาคผนวก**

- ❖ วิธีการประมาณผล
- ❖ แบบสอบถาม (แบบแจกนับ สปค.2)
- ❖ นิยามศัพท์ทางประชากร

**คณะผู้จัดทำ CD-ROM**

**หน่วยงานที่เผยแพร่**

**ตารางสถิติในรูป Format Excel**

- ❖ ตารางประชากร
- ❖ ตารางเคหะ

**หน่วยงานเจ้าของเรื่อง**

สำนักสถิติสังคม  
สำนักงานสถิติแห่งชาติ  
โทรศัพท์ 0 2143 1334 0 2142 1254  
โทรสาร 0 2143 8137  
ไปรษณีย์อิเล็กทรอนิกส์ : [spophouc@nso.go.th](mailto:spophouc@nso.go.th)

**หน่วยงานที่เผยแพร่**

สำนักสถิติพยากรณ์  
สำนักงานสถิติแห่งชาติ  
ศูนย์ราชการเฉลิมพระเกียรติ 80 พรรษา อาคารรัฐประศาสนภักดี ชั้น 2  
ถนนแจ้งวัฒนะ เขตหลักสี่ กรุงเทพฯ 10210  
โทรศัพท์ 0 2142 1234 0 2141 7501  
โทรสาร 0 2143 8133  
ไปรษณีย์อิเล็กทรอนิกส์ : [services@nso.go.th](mailto:services@nso.go.th)

**ปีที่จัดพิมพ์**

2555

**Division-in-Charge**

Population Statistics Group  
Social Statistics Bureau  
National Statistical Office,  
Tel. +66 (0) 2143 1334 +66 (0) 2142 1254  
Fax. +66 (0) 2143 8137  
E-mail : [spophouc@nso.go.th](mailto:spophouc@nso.go.th)

**Distributed by**

Statistical Forecasting Bureau  
National Statistical Office,  
The Government Complex, Rattaprasasanabhakti Building, 2<sup>nd</sup> Floor,  
Chaeng Watthana Rd., Laksi, Bangkok 10210  
Tel. +66 (0) 2142 1234 +66 (0) 2141 7501  
Fax. +66 (0) 2143 8133  
E-mail : [services@nso.go.th](mailto:services@nso.go.th)

**Published**

2012

## คำนำ

สำนักงานสถิติแห่งชาติ ได้จัดทำสำมะโนประชากรและเคหะทุก 10 ปี ตามข้อเสนอแนะขององค์การสหประชาชาติ เพื่อเก็บรวบรวมข้อมูลพื้นฐานเกี่ยวกับจำนวนและลักษณะต่าง ๆ ทางเศรษฐกิจและสังคม ตลอดจนสภาพการอยู่อาศัยของประชากรทุกคนตามที่อยู่จริงทั่วราชอาณาจักร ดังนั้นการทำสำมะโนประชากรและเคหะจึงเป็นเสมือนการฉายภาพนิ่งของประชากรและเคหะของประเทศไทยในขณะเวลาหนึ่ง เพื่อแสดงให้เห็นจำนวนและลักษณะต่างๆ ของประชากรที่อยู่จริงในประเทศไทย ณ วันสำมะโน (1 กันยายน 2553)

เนื่องจากปริมาณงานทั้งประเทศมีจำนวนมาก การประมวลผลข้อมูลรายละเอียดไม่อาจแล้วเสร็จในเวลาอันสั้น สำนักงานสถิติแห่งชาติ ตระหนักถึงความต้องการใช้ข้อมูลอย่างรีบด่วนของผู้ที่เกี่ยวข้องทุก ๆ ฝ่าย จึงได้จัดทำรายงานผลเบื้องต้น จากสำมะโนประชากรและเคหะ พ.ศ. 2553 เพื่อเสนอผลที่สำคัญในภาพรวมของประชากรและที่อยู่อาศัยในระดับจังหวัด ภาค และเขตการปกครอง ต่อมาได้จัดทำรายงานผลล่วงหน้า โดยเลือกครัวเรือนตัวอย่าง 1% มาทำการประมวลผลก่อน เพื่อเสนอจำนวนและลักษณะต่าง ๆ ของประชากรและลักษณะของที่อยู่อาศัย ซึ่งเสนอผลในระดับภาคและระดับประเทศ

รายงานฉบับนี้ เป็นรายงานฉบับสมบูรณ์รายจังหวัด โดยประมวลผลข้อมูลจากครัวเรือนทั้งหมดในจังหวัด เพื่อเสนอข้อมูลรายละเอียดต่าง ๆ และตัวชี้วัดทางประชากร เศรษฐกิจ และสังคม ตลอดจนลักษณะของที่อยู่อาศัยในระดับจังหวัดตามเขตการปกครอง หลังจากกรายงานผลรายจังหวัดเสร็จสิ้นแล้ว จะนำเสนอรายงานผลรายภาค และฉบับทั่วราชอาณาจักรต่อไป

สำมะโนประชากรและเคหะ พ.ศ. 2553 เป็นโครงการจัดเก็บข้อมูลสถิติขนาดใหญ่ที่ได้รับความร่วมมือจากภาคประชาชนในการให้ข้อมูลที่ถูกต้องตามความเป็นจริง มีการบูรณาการทรัพยากรและองค์ความรู้กับหน่วยงานภาครัฐและภาคเอกชน ทั้งในส่วนกลางและส่วนภูมิภาค ตลอดจนสื่อมวลชน ดังนั้นสำนักงานสถิติแห่งชาติจึงขอขอบคุณทุกท่านที่ได้ให้ความร่วมมืออย่างดีมา ณ ที่นี้

สำนักงานสถิติจังหวัดระนอง

สำนักงานสถิติแห่งชาติ

กระทรวงเทคโนโลยีสารสนเทศและการสื่อสาร

# บทสรุปผู้บริหาร

สำนักงานสถิติแห่งชาติ จัดทำสำมะโนประชากรและเคหะ พ.ศ. 2553 นับเป็นครั้งที่ 11 ซึ่งเป็นวาระครบ 100 ปี สำมะโนประชากรของประเทศไทย ส่วนสำมะโนเคหะเป็นครั้งที่ 5 เพื่อแสดงภาพ ณ วันสำมะโน (1 กันยายน 2553) ว่าจำนวนประชากร ลักษณะทางประชากรที่อยู่จริงของประเทศไทย รวมทั้งลักษณะการอยู่อาศัย

สำหรับข้อมูลสถิติจากสำมะโนประชากรและเคหะ พ.ศ. 2553 จังหวัดระนอง สรุปได้ดังนี้

## ภาคประชากร

### 1. ลักษณะทางประชากร

#### 1.1 จำนวนประชากรและการกระจายตัว

ประชากร ณ วันที่ 1 กันยายน 2553 จังหวัดระนองมีจำนวน 249,017 คน เป็นชาย 126,765 คน และหญิง 122,253 คน คิดเป็นอัตราส่วนระหว่างเพศชายต่อหญิง เท่ากับ 103.7 (เพศชาย 104 คน ต่อเพศหญิง 100 คน) และมีอัตราเพิ่มโดยเฉลี่ยของประชากรในช่วงปี 2543-2553 ร้อยละ 4.35 ต่อปี

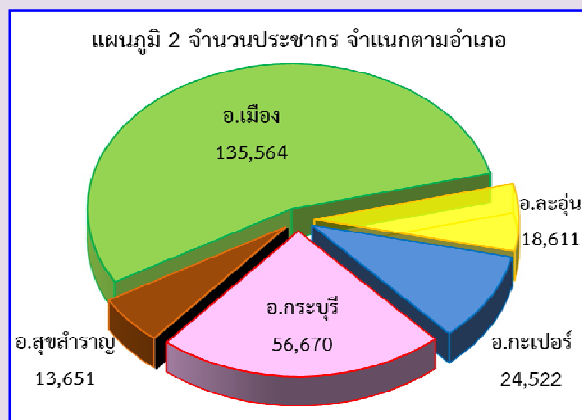
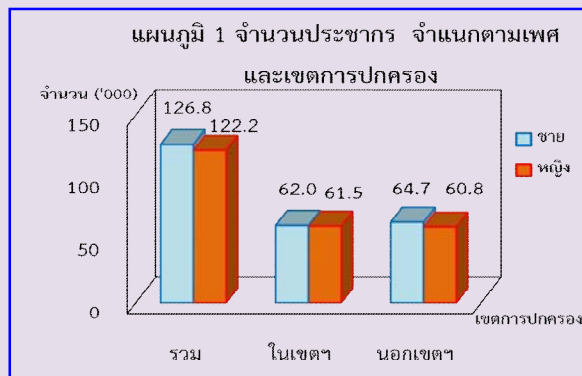

### 1.2 ความหนาแน่นของประชากร

ความหนาแน่นของประชากรจังหวัดระนอง โดยเฉลี่ย 75.5 คนต่อพื้นที่ 1 ตารางกิโลเมตร อ.เมืองมีความหนาแน่นสูงสุด 189.9 คนต่อ 1 ตารางกิโลเมตร รองลงมา คือ อ.กระบุรี 72.4 คน ต่อ 1 ตารางกิโลเมตร

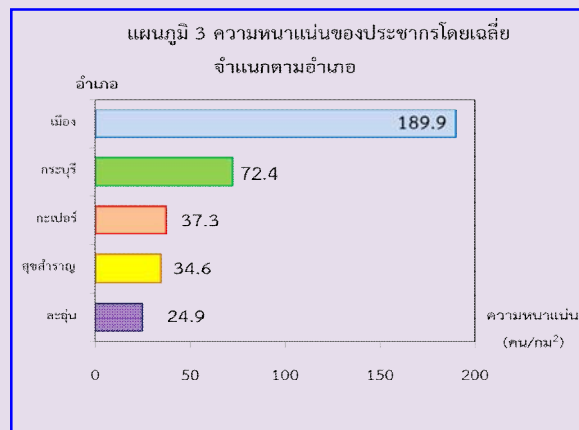

### 1.3 จำนวนครัวเรือน ขนาดของครัวเรือนและเพศของหัวหน้าครัวเรือน

จังหวัดระนองมีครัวเรือนทั้งสิ้น 75,546 ครัวเรือน ส่วนใหญ่เป็นครัวเรือนส่วนบุคคล 70,628 ครัวเรือน ส่วนครัวเรือนกลุ่มบุคคล (ครัวเรือนสถาบัน/คนงาน) 4,918 ครัวเรือน

เมื่อพิจารณาขนาดของครัวเรือนส่วนบุคคลพบว่า มีขนาดโดยเฉลี่ย 3.1 คน ซึ่งนอกเขตเทศบาลมีขนาดของครัวเรือน (3.2 คน) ใหญ่กว่าในเขตเทศบาล (3.0 คน) ส่วนหัวหน้าครัวเรือนของครัวเรือนส่วนบุคคล ส่วนใหญ่เป็นชาย (ร้อยละ 74.0) มากกว่าหญิง (ร้อยละ 26.0)

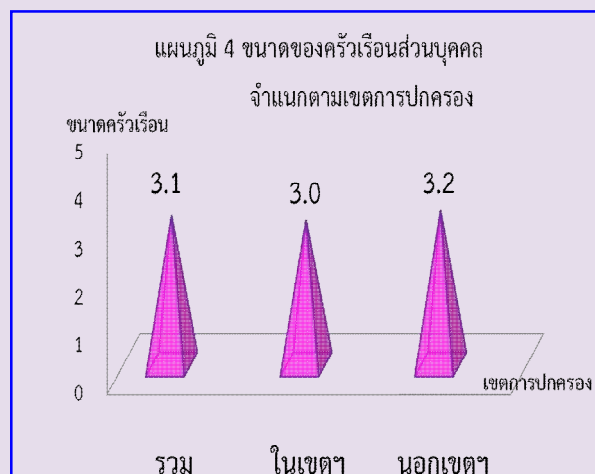



### 1.4 โครงสร้างทางอายุ

หากพิจารณา แบ่งตามหมวดอายุของประชากรเป็น 3 ช่วง พบว่าจังหวัดระนอง มีประชากรวัยแรงงาน (15-59 ปี) สูงที่สุดร้อยละ 69.4 รองลงมาเป็นประชากรวัยเด็ก (0-14 ปี) ร้อยละ 22.3 และประชากรวัยสูงอายุ (60 ปีขึ้นไป) ร้อยละ 8.2

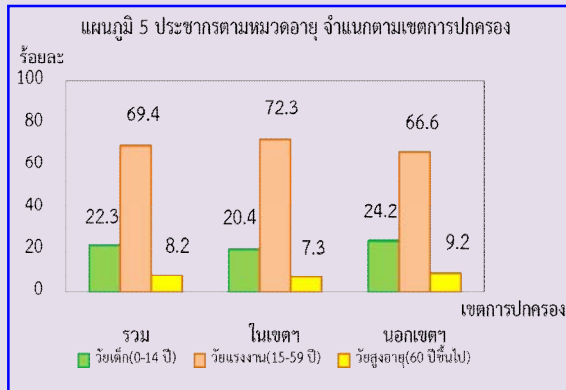

สำหรับอายุโดยเฉลี่ยของประชากร (อายุมัธยฐาน) ประมาณ 30.5 ปี ซึ่งประชากรนอกเขตเทศบาลมีอายุเฉลี่ย (30.9 ปี) สูงกว่าในเขตเทศบาลเล็กน้อย (30.2 ปี)

### 1.5 ศาสนาและสัญชาติ

ประชากรส่วนใหญ่นับถือศาสนาพุทธ ร้อยละ 87.4 อิสลามร้อยละ 12.0 และคริสต์ร้อยละ 0.2

สัญชาติของประชากรจังหวัดระนอง ส่วนใหญ่เป็นสัญชาติไทย ร้อยละ 71.8 รองลงมา เป็นพม่า ร้อยละ 26.8

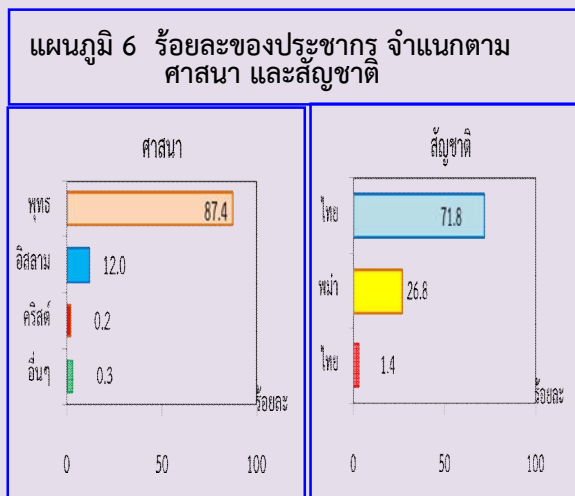

### 1.6 สถานภาพสมรส

สถานภาพสมรสของประชากรอายุ ตั้งแต่ 13 ปีขึ้นไป พบว่า ครึ่งหนึ่งเป็นผู้ที่สมรสแล้ว โดยสัดส่วนผู้สมรสของเพศหญิงและชาย แตกต่างกันเล็กน้อย ส่วนการเป็นโสดเพศชาย (ร้อยละ 58.2) สูงกว่าเพศหญิง (ร้อยละ 41.8) สำหรับการเป็น หม้าย หย่า และแยกกันอยู่ เพศหญิงสูงกว่าเพศชายกว่า 2 เท่า

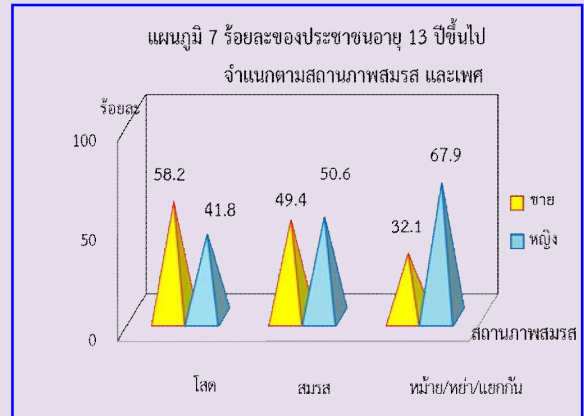

### 1.7 การมีชื่อในทะเบียนบ้าน

ประชากรที่อาศัยอยู่ในจังหวัดระนอง และมีชื่ออยู่ในทะเบียนบ้านที่อาศัยอยู่ปัจจุบันร้อยละ 57.2 ส่วนผู้ที่มีชื่ออยู่ในทะเบียนบ้านอื่น ประกอบด้วย อยู่ในจังหวัดนี้ร้อยละ 12.8 อยู่ในจังหวัดอื่น ร้อยละ 3.3 และอยู่ในประเทศอื่น ร้อยละ 23.1 สำหรับผู้ที่ไม่ มีชื่ออยู่ในทะเบียนที่ใดเลย ร้อยละ 3.6

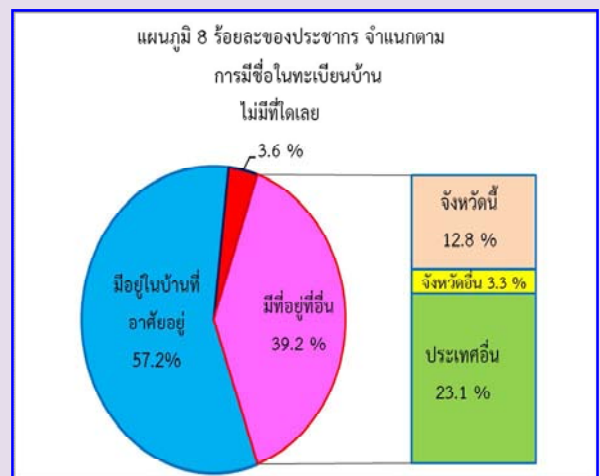

## 2. ลักษณะทางสังคมและเศรษฐกิจ

### 2.1 การศึกษา

ประชากรกลุ่มอายุ 6 – 24 ปี เกือบครึ่งหนึ่ง (ร้อยละ 47.8) ที่ไม่ได้กำลังเรียนหนังสือ ซึ่งเป็นประชากรในวัยที่ควรกำลังศึกษา และประชากรกลุ่มอายุดังกล่าวที่อยู่ในเขตเทศบาล (ร้อยละ 54.9) มีสัดส่วนสูงกว่านอกเขตเทศบาล (ร้อยละ 40.7)

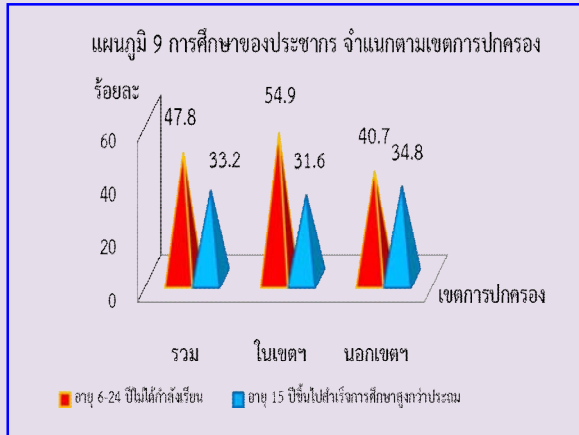

### 2.2 การอ่านออกและเขียนได้

อัตราการอ่านออกและเขียนได้ของประชากรอายุ 15 ปีขึ้นไป ในส่วนของภาษาไทยเกินกว่าร้อยละ 70 ซึ่งประชากรที่อยู่นอกเขตเทศบาลมีอัตราการอ่านออกและเขียนได้สูงกว่าในเขตเทศบาล

สำหรับการอ่านออกและเขียนได้ในภาษาอื่น (ภาษาพม่า มาลาญถิ่น และภาษาพื้นเมือง) มีเพียงร้อยละ 30.8 ในทางตรงข้ามประชากรที่อยู่ในเขตเทศบาล มีอัตราการอ่านออกและเขียนภาษาอื่นสูงกว่านอกเขตเทศบาล

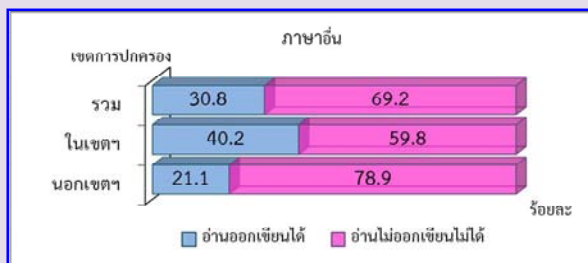
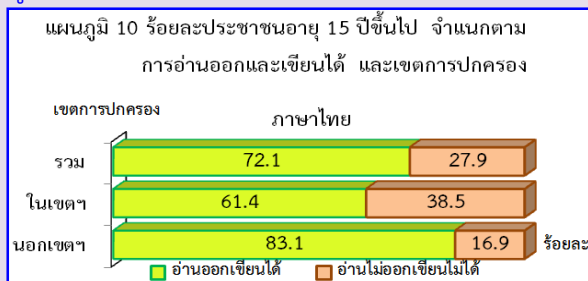

## 2.3 การทำงานในรอบปี

ในรอบปีที่แล้ว (1 กันยายน 2552 ถึง 31 สิงหาคม 2553) จังหวัดระนอง มีประชากรอายุ 15 ปีขึ้นไป ที่มีงานทำ 142,131 คน (ร้อยละ 73.7) ซึ่งทำงานในภาคเกษตร ร้อยละ 45.1 พบมากนอกเขตเทศบาล และทำงานนอกภาคเกษตร ร้อยละ 54.9 ส่วนใหญ่อยู่ในเขตเทศบาล

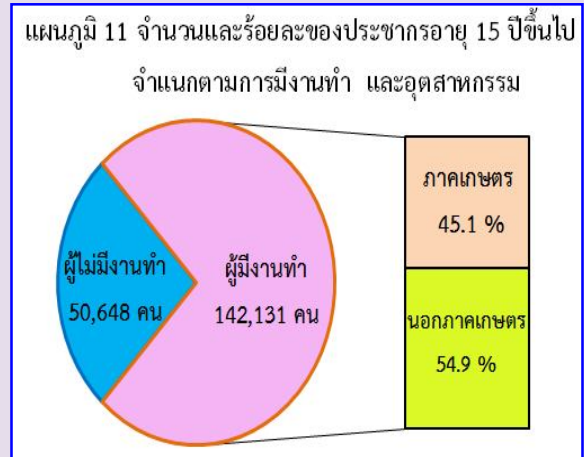

## 3. ภาวะเจริญพันธุ์

การมีบุตรของประชากรหญิงอายุ 13 ปีขึ้นไปของจังหวัดระนอง พบว่า ผู้หญิง 1 คน มีบุตรที่ตนเองเป็นผู้ให้กำเนิดและมีชีวิตอยู่ขณะคลอด (บุตรเกิดรอด) โดยเฉลี่ยประมาณ 1.55 คน แต่เมื่อพิจารณาหญิงเคยสมรสที่อยู่ในวัยเจริญพันธุ์อายุ 15 – 49 ปี มีบุตรเกิดรอดโดยเฉลี่ย 1.58 คน ซึ่งต่ำกว่าเมื่อ 10 ปีที่แล้ว (2.05) และสอดคล้องกับอายุเฉลี่ยที่สมรสครั้งแรกสูงขึ้น

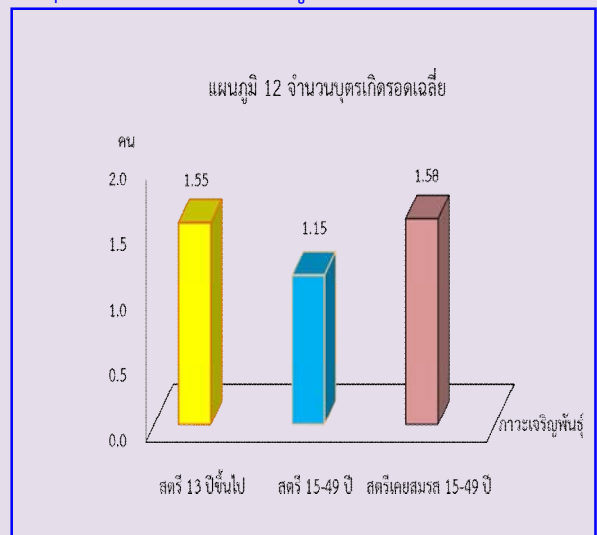

## 4. การย้ายถิ่น

### 4.1 สถานที่เกิดและระยะเวลาการอยู่อาศัย ในสถานที่ปัจจุบัน

ประชากรที่เกิดในจังหวัดระนองและปัจจุบันอาศัยอยู่ในจังหวัดที่เกิด เกินครึ่งหนึ่งเพียงเล็กน้อย (ร้อยละ 55.5) ซึ่งส่วนใหญ่จะอาศัยอยู่นอกเขตเทศบาลมากกว่าในเขตฯ ส่วนประชากรที่เกิดในจังหวัดอื่นมีเกือบครึ่งหนึ่ง (ร้อยละ 44.5) ในทางตรงข้าม ส่วนใหญ่จะอาศัยอยู่ในเขตเทศบาลมากกว่า

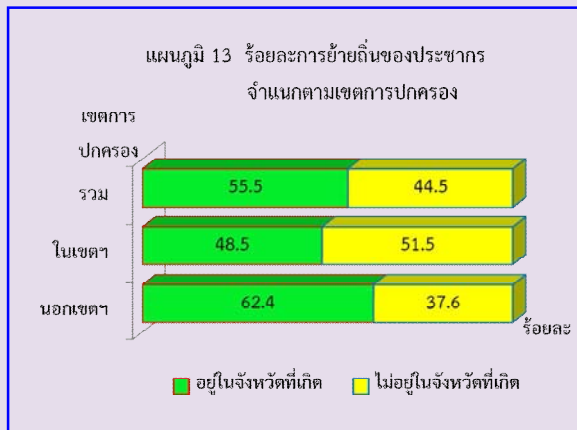

### 4.2 เหตุผลของการย้ายถิ่น

การพิจารณาการย้ายถิ่นในช่วง 5 ปี (พ.ศ. 2548 – 2553) พบว่า ประชากรในจังหวัดระนอง มีการย้ายถิ่นประมาณ 34,374 คน (ร้อยละ 13.8 ของประชากรทั้งจังหวัด) โดยในเขตเทศบาลมีสัดส่วนผู้ย้ายถิ่นสูงกว่านอกเขตเทศบาล

เหตุผลการย้ายถิ่นสูงสุด 3 ลำดับแรก ได้แก่ หางานทำ (ร้อยละ 45.1) ติดตามบุคคลในครัวเรือน (ร้อยละ 27.0) และย้ายที่อยู่อาศัย (ร้อยละ 16.3)

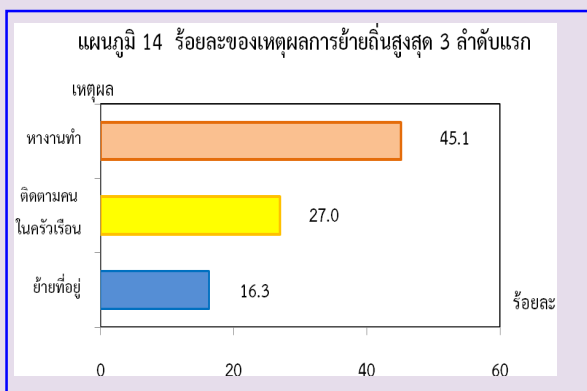

## ภาคเคหะ

### 1. ประเภทและลักษณะของที่อยู่อาศัย

ประเภทที่อยู่อาศัยของครัวเรือนส่วนบุคคลส่วนใหญ่เป็นบ้านเดี่ยว ร้อยละ 69.4 ตึกแถว/ห้องแถว/เรือนแถว ร้อยละ 27.1 และทาวน์เฮาส์/บ้านแฝด/ทาวน์โฮม ร้อยละ 2.6

ลักษณะของที่อยู่อาศัย ส่วนใหญ่เป็นตึก (ร้อยละ 71.4) ไม้ (ร้อยละ 15.5) และครึ่งตึกครึ่งไม้ (ร้อยละ 12.4)

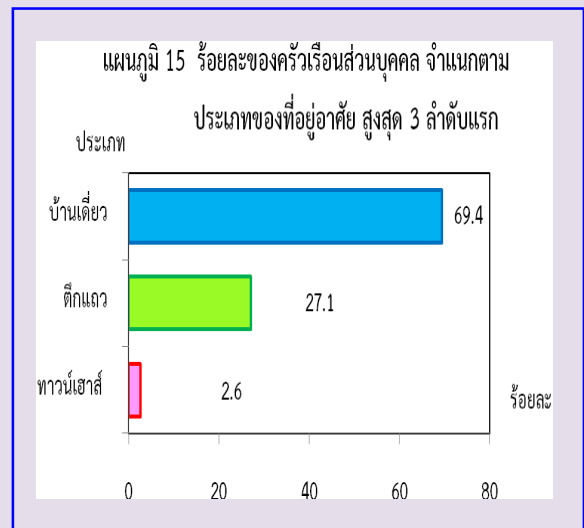

### 2. การครอบครองที่อยู่อาศัย

ครัวเรือนที่มีการครอบครองที่อยู่อาศัยโดยเป็นเจ้าของ ร้อยละ 69.0 ซึ่งพบในครัวเรือนอยู่นอกเขตเทศบาลสูงกว่าในเขตฯ รองลงมาเป็นครัวเรือนที่เช่าที่อยู่อาศัย ร้อยละ 24.5 ซึ่งจะพบในทางตรงข้าม คือ ในครัวเรือนที่อยู่ในเขตเทศบาลสูงกว่านอกเขตฯ

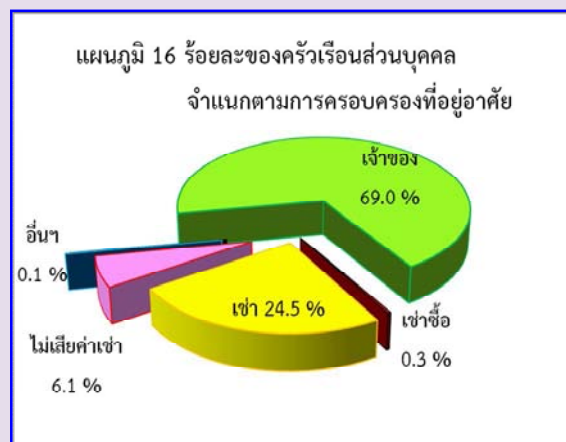



ตัวชี้วัดที่สำคัญของประชากรและที่อยู่อาศัย พ.ศ. 2533 - 2553 จังหวัดระนอง

Key indicators of the population and housing 1990 - 2010

รายการ	2533	2543	2553	Items
	1990	2000	2010	
<b>ลักษณะทางประชากร</b>				<b>Demographic characteristics</b>
ประชากรรวม ('000)	116.9	161.2	249.0	Total population ('000)
ประชากรในเขตเทศบาล (%)	24.8	19.1	49.6	Population in municipal area (%)
อัตราส่วนเพศ (ชายต่อหญิง 100 คน)	106.5	103.5	103.7	Sex ratio (males per 100 females)
อัตราการเพิ่มของประชากรต่อปี	3.36	3.21	4.35	Annual growth rate
อายุมัธยฐาน (ปี)	23.3	27.4	30.5	Median age (years)
ประชากรตามหมวดอายุ				Population by age group
วัยเด็ก 0-14 ปี (%)	31.4	26.6	22.3	0-14 years (%)
วัยแรงงาน 15-59 ปี (%)	63.0	65.8	69.4	15-59 years (%)
วัยสูงอายุ 60 ปีขึ้นไป (%)	5.6	7.6	8.2	60 years and over (%)
อัตราส่วนการเป็นภาระ (ต่อประชากร 15-59 ปี 100 คน)				Age dependency ratio (per 100 adults 15-59 years)
รวม	58.8	51.9	44.0	Total
ประชากร 0-14 ปี	49.8	40.3	32.2	0 - 14 years
ประชากร 60 ปีขึ้นไป	9.0	11.6	11.9	60 years and over
อายุเฉลี่ยเมื่อแรกสมรส				Singulate mean age at first marriage (SMAM)
รวม	24.1	24.8	24.9	Total
ชาย	25.9	26.5	26.9	Males
หญิง	22.3	23.0	22.9	Females
ประชากรที่มีสัญชาติไทย (%)	na	93.4	71.8	Thai citizenship (%)
ประชากรที่ไม่ใช่สัญชาติไทย (%)	na	6.6	28.2	Non Thai citizenship (%)
ประชากรที่นับถือศาสนาพุทธ (%)	88.5	88.5	87.4	Buddhism (%)
ประชากรที่นับถือศาสนาอิสลาม (%)	11.0	10.9	12.0	Muslims (%)
ประชากรที่มีชื่อในทะเบียนบ้านตามที่อยู่อาศัยจริง (%)	na	na	57.2	Registered in actual resident (%)
ประชากรที่มีชื่อในทะเบียนบ้านภายในจังหวัดที่อยู่อาศัยจริง (%)	na	na	70.0	Registered in actual provincial resident (%)
<b>การศึกษา</b>				<b>Education</b>
จำนวนปีโดยเฉลี่ยที่สำเร็จการศึกษาของ				Average years of education
ประชากรอายุ 15 ปีขึ้นไป	5.8	7.0	6.4	attainment of population aged 15 years and over
ประชากรอายุ 6 -24 ปี ที่ไม่ได้กำลังเรียนหนังสือ (%)	57.8	42.7	47.8	Population aged 6-24 years not attending school (%)
<b>การอ่านออกเขียนได้ของประชากรอายุ 15 ปี ขึ้นไป</b>				<b>Literacy of population aged 15 years and over</b>
ประชากรที่อ่านและเขียนภาษาใดได้ (%)	na	89.1	97.0	Population can read and write the language (%)
ประชากรที่อ่านและเขียนภาษาไทยได้ (%)	92.2	na	72.1	Population can read and write Thai language (%)
ประชากรที่อ่านและเขียนภาษาอื่นได้ (%)	na	na	30.8	Population can read and write others language (%)

na : ไม่มีข้อมูลในปีนั้น

not available

ตัวชี้วัดที่สำคัญของประชากรและที่อยู่อาศัย พ.ศ. 2533 - 2553 (ต่อ)

Key indicators of the population and housing 1990 - 2010 (Contd.)

รายการ	2533	2543	2553	Items
	1990	2000	2010	
<b>การทำงานของประชากรอายุ 15 ปี ขึ้นไป</b>				<b>Employment of population aged 15 years and over</b>
ประชากรที่ทำงานในรอบปีทั้งสิ้น (%)	75.9	70.2	73.7	Population work in the last year (%)
ประชากรที่ทำงานในภาคเกษตรกรรม (%)	53.4	52.1	45.1	Population in agricultural sector (%)
สถานภาพการทำงาน (%)				Work status (%)
นายจ้าง	1.1	3.1	3.9	Employers
ธุรกิจส่วนตัวโดยไม่มีลูกจ้าง	33.3	36.2	25.0	Own account workers
ลูกจ้าง (รัฐบาล/รัฐวิสาหกิจ/เอกชน)	34.5	38.3	56.0	Employees
ช่วยธุรกิจในครัวเรือนโดยไม่ได้รับค่าจ้าง	31.1	22.4	15.1	Unpaid family workers
การรวมกลุ่ม	na	a	0.1	Members of producers' cooperatives
<b>ภาวะเจริญพันธุ์</b>				<b>Fertility</b>
จำนวนบุตรเกิดรอดเฉลี่ย (ต่อสตรีเคยสมรสอายุ 15-49 ปี)	2.46	2.05	1.58	Mean number of children ever born (Per ever married woman 15-49 years)
จำนวนบุตรที่มีชีวิตอยู่โดยเฉลี่ย (ต่อสตรีเคยสมรสอายุ 15-49 ปี)	2.39	2.01	1.56	Mean number of children still living (Per ever married woman 15-49 years)
<b>การย้ายถิ่น</b>				<b>Migration</b>
การย้ายถิ่นในช่วง 5 ปี				Five years migration
ประชากรที่ย้ายถิ่นภายใน 5 ปี (%)	15.0	7.9	13.8	Population who migrated within previous 5 years (%)
ประชากรที่ไม่ได้อาศัยอยู่ในจังหวัดที่เกิด (%)	33.3	36.2	44.5	Population who were not living in province of birth (%)
<b>ลักษณะของครัวเรือน</b>				<b>Households characteristics</b>
จำนวนครัวเรือนทั้งสิ้น	27,309	43,579	75,546	Total households
จำนวนครัวเรือนกลุ่มบุคคล	93	183	4,918	Collective households
จำนวนครัวเรือนส่วนบุคคล	27,216	43,396	70,628	Private households
- ขนาดครัวเรือนเฉลี่ย	4.2	3.7	3.1	- Average households size
- ครัวเรือนคนเดียว (%)	7.2	10.8	14.2	- One person households (%)
- ครัวเรือนที่มีหัวหน้าครัวเรือนเป็นหญิง (%)	13.7	20.7	26.0	- Female - headed households (%)

na : ไม่มีข้อมูลในปีนั้น

not available

a : น้อยกว่า 0.1

Less than 0.1

ตัวชี้วัดที่สำคัญของประชากรและที่อยู่อาศัย พ.ศ. 2533 - 2553 (ต่อ)

Key indicators of the population and housing 1990 - 2010 (Contd.)

รายการ	2533	2543	2553	Items
	1990	2000	2010	
ลักษณะของที่อยู่อาศัย				Housing characteristics
ที่อยู่อาศัยของครัวเรือนใช้วัสดุไม่ถาวร (%)	17.3	13.2	0.7	Households living in non-permanent materials dwelling (%)
ครัวเรือนที่เป็นเจ้าของที่อยู่อาศัย (%)	78.3	73.8	69.3	Households with ownership (%)
ครัวเรือนที่มีสุขลักษณะ (%)	73.6	94.0	99.2	Households with sanitation (%)
ครัวเรือนที่มีน้ำดื่มสะอาด <sup>1/</sup> (%)	85.0	90.3	83.9	Households with safe drinking water (%)
ครัวเรือนที่มีคอมพิวเตอร์ (%)	na	na	19.1	Households with computer (%)
ครัวเรือนที่มีโทรศัพท์มือถือ (%)	na	na	91.0	Households with mobile phone (%)
ครัวเรือนที่มีอินเทอร์เน็ต (%)	na	na	10.4	Households with Internet (%)

na : ไม่มีข้อมูลในปีนั้น

not available

1/ น้ำดื่มสะอาด ได้แก่ น้ำประปา น้ำประปาผ่านการบำบัด (ต้ม/กรอง) น้ำฝน น้ำดื่มบรรจุขวด/ตู้ น้ำดื่มหยอดเหรียญ

Safe drinking water included tap water, treated water, rain water, bottled drinking water.

ปี 2543 น้ำดื่มสะอาด รวมน้ำบาดาล/น้ำบ่อที่ไม่ใช่สาธารณะ

In 2000 : Safe drinking water included private well.

# บทที่ 1

## บทนำ

### 1. ความเป็นมา

ประเทศไทยได้จัดทำสำมะโนประชากรขึ้นเป็นครั้งแรกเมื่อ พ.ศ. 2452 และต่อมาใน พ.ศ. 2462 2472 2480 และ 2490 ซึ่งทั้ง 5 ครั้ง จัดทำโดยกระทรวงมหาดไทย (เรียกว่าสำมะโนครัว)

สำนักงานสถิติแห่งชาติ จัดทำสำมะโนประชากรตั้งแต่ พ.ศ. 2503 ตามพระราชบัญญัติสถิติ พ.ศ. 2495 และได้จัดทำทุกระยะ 10 ปี (2513 2523 2533 และ 2543) ตามอำนาจหน้าที่ที่กำหนดในพระราชบัญญัติสถิติ พ.ศ. 2508 ซึ่งสอดคล้องกับข้อเสนอแนะขององค์การสหประชาชาติ (United Nation) ที่ต้องการให้ประเทศต่างๆ เก็บรวบรวมข้อมูลสถิติเกี่ยวกับประชากรและลักษณะต่างๆ ตลอดจนสภาพการอยู่อาศัยของประชากรในประเทศ อย่างน้อยทุกระยะ 10 ปี ในปีคริสต์ศักราชที่ลงท้ายด้วย “0” เพื่อให้มีข้อมูลใช้ในการพัฒนาประเทศได้อย่างเหมาะสม และสามารถเปรียบเทียบข้อมูลระหว่างประเทศได้ และตั้งแต่ พ.ศ. 2513 เป็นต้นมา สำนักงานสถิติแห่งชาติ ได้จัดทำสำมะโนประชากรและเคหะไปพร้อมๆ กับการทำสำมะโนประชากรด้วย สำหรับสำมะโนประชากรและเคหะ พ.ศ. 2553 ตามพระราชบัญญัติสถิติ พ.ศ. 2550 จึงนับเป็นสำมะโนประชากรและเคหะครั้งที่ 11 ซึ่งครบรอบ 100 ปี สำมะโนประชากรประเทศไทย และเป็นการทำสำมะโนเคหะครั้งที่ 5 ของประเทศ

### 2. วัตถุประสงค์

1. เพื่อเก็บรวบรวมข้อมูลโครงสร้างประชากรและที่อยู่จริง และที่อยู่อาศัย เช่น เพศ อายุ ศาสนา สัญชาติ การศึกษา สถานภาพการสมรส การทำงาน และประเภทที่อยู่อาศัย เป็นต้น
2. เพื่อให้ได้ข้อมูลในระดับพื้นที่ย่อย (หมู่บ้าน เทศบาล)
3. เพื่อวัดการเปลี่ยนแปลงโครงสร้างของประชากรและที่อยู่อาศัยในรอบ 10 ปี

### 3. ประโยชน์ของข้อมูล

ข้อมูลจำนวนประชากรและโครงสร้างของประชากรตามที่อยู่จริง สามารถนำไปใช้ประโยชน์ ดังนี้

#### 3.1 ภาครัฐ

1. ใช้กำหนดนโยบาย และวางแผนด้านประชากร สังคม เศรษฐกิจ และสิ่งแวดล้อม ในระดับประเทศและท้องถิ่นได้อย่างถูกต้องและเหมาะสม
2. จัดเตรียมงบประมาณ เพื่อหาสาธารณูปโภคและบริการขั้นพื้นฐานต่าง ๆ ได้ตรงตามความต้องการและจำเป็นที่แท้จริงในพื้นที่ (หมู่บ้าน เทศบาล ตำบล อำเภอ จังหวัด)
3. ใช้เป็นฐานในการคาดประมาณจำนวนประชากรในอนาคต (Population Projection)

4. ใช้ในการประเมินผลแผนพัฒนาเศรษฐกิจและสังคมแห่งชาติฉบับที่ 10 (พ.ศ. 2550-2554) และจัดเตรียมแผนฯ ฉบับที่ 11 (พ.ศ. 2555-2559)

5. ใช้เป็นกรอบในการเลือกตัวอย่าง (Sampling Frame) สำหรับการสำรวจในรายละเอียด เฉพาะเรื่องด้านต่างๆ ของประชากรและครัวเรือน

### 3.2 ภาคเอกชน

ใช้ข้อมูลโครงสร้างและความหนาแน่นของประชากรในพื้นที่ต่าง ๆ ประกอบการตัดสินใจดำเนินธุรกิจ เช่น การตั้งร้านค้า การขยายกิจการ การออกผลิตภัณฑ์/บริการใหม่ ๆ สู่ลูกค้ากลุ่มเป้าหมาย เป็นต้น

### 3.3 ภาคประชาชน

ได้รับความอยู่ดีมีสุข เนื่องจากได้รับบริการจากภาครัฐอย่างพอเพียงและทั่วถึง

## 4. คุ่มรวม

หมายถึง ประชากรและสถานที่ที่ประชากรให้อยู่อาศัยจริง ที่จะถูกเก็บรวบรวมข้อมูลในครั้งนี้ หมายถึง

### 4.1 ประชากรที่อยู่ในคุ่มรวม ได้แก่

- คนไทยทุกคนที่อาศัยอยู่ในประเทศไทยในวันสำมะโน
- คนที่มีสถานที่อยู่ปกติในประเทศไทย แต่วันสำมะโนไปต่างประเทศชั่วคราว (ไม่ได้ตั้งใจจะตั้งหลักแหล่ง)
- เจ้าหน้าที่ฝ่ายพลเรือนและทหาร รวมทั้งคณะทูตของประเทศไทย พร้อมทั้งครอบครัว ซึ่งมีสำนักงานอยู่ในต่างประเทศ
- คนต่างชาติ/ต่างด้าวที่เข้ามาอยู่ในประเทศไทยเป็นระยะเวลาตั้งแต่ 3 เดือนขึ้นไป นับถึงวันสำมะโน

### 4.2 ประชากรที่ไม่อยู่ในคุ่มรวม ได้แก่

- เจ้าหน้าที่ฝ่ายพลเรือนและทหาร รวมทั้งคณะทูตต่างประเทศ พร้อมทั้งครอบครัว ซึ่งมีสำนักงานอยู่ในประเทศไทย
- คนต่างชาติ/ต่างด้าวที่เข้ามาอยู่ในประเทศไทยเป็นระยะเวลาไม่ถึง 3 เดือน นับถึงวันสำมะโน
- ผู้อพยพหรือผู้หลบหนีเข้าเมือง ซึ่งอยู่ในค่ายอพยพที่รัฐบาลกำหนด

### 4.3 คุ่มรวมเคหะ ได้แก่

- สถานที่ที่ให้อยู่อาศัยจริงในประเทศไทยของประชากร ได้แก่ บ้าน อาคาร สิ่งปลูกสร้าง เรือ แพ รถ ห้องภายในสำนักงาน ที่สาธารณะ ได้สะพาน ฯลฯ

## 5. วันสำมะโน

การทำสำมะโนประชากรและเคหะในครั้งนี้ กำหนดให้ วันที่ 1 กันยายน พ.ศ. 2553 เป็นวันสำมะโน เพื่อใช้อ้างอิงในการนับ จำนวนบ้าน ประชากร และครัวเรือน



## 6. ข้อมูลที่เก็บรวบรวม

- 1) ข้อมูลเกี่ยวกับประชากรและครัวเรือน ได้แก่ จำนวนประชากรและครัวเรือน เพศ อายุ ศาสนา สัญชาติ ภาษาที่ใช้พูด ขนาดและประเภทของครัวเรือน เพื่อศึกษาลักษณะโครงสร้างประชากร และครัวเรือน
- 2) ข้อมูลเกี่ยวกับการศึกษา ได้แก่ จำนวนนักเรียนและนักศึกษาที่กำลังเรียนในแต่ละชั้น จำนวนผู้จบการศึกษาในแต่ละระดับ การอ่านออกเขียนได้ เพื่อทราบระดับการศึกษาและการรู้หนังสือของประชากร
- 3) ข้อมูลเกี่ยวกับการทำงาน ได้แก่ อาชีพหลัก ลักษณะงาน หรือประเภทกิจการ สถานภาพการทำงาน เพื่อศึกษาถึงการมีงานทำ และลักษณะการทำงานของประชากร
- 4) ข้อมูลเกี่ยวกับภาวะเจริญพันธุ์ ได้แก่ สถานภาพสมรส จำนวนบุตรเกิดรอด เพื่อศึกษาภาวะเจริญพันธุ์ของประชากร
- 5) ข้อมูลเกี่ยวกับการย้ายถิ่น ได้แก่ จังหวัด/ประเทศที่เกิด จังหวัด/ประเทศที่อยู่ก่อนย้าย การย้ายถิ่นระหว่างเมืองและชนบท เพื่อศึกษาลักษณะการย้ายถิ่นของประชากร
- 6) ข้อมูลเกี่ยวกับเคหะ ได้แก่ ประเภทและลักษณะของที่อยู่อาศัย การครอบครองที่อยู่อาศัย การใช้แสงสว่าง การใช้ส้วม ประเภทของเชื้อเพลิงที่ใช้ แหล่งน้ำดื่ม น้ำใช้ และเครื่องใช้ในครัวเรือนประเภทต่าง ๆ เพื่อทราบถึงระดับความเป็นอยู่และสุขลักษณะของประชากร

## 7. วิธีการเก็บรวบรวมข้อมูล

การเก็บรวบรวมข้อมูลโครงการสำมะโนประชากรและเคหะ พ.ศ. 2553 ได้ดำเนินการพร้อมกันทั่วประเทศ ระหว่างวันที่ 1 กันยายน – 31 ตุลาคม 2553 โดยกำหนดวิธีการเก็บรวบรวมข้อมูลไว้ 4 วิธี คือ

- 1) การสัมภาษณ์โดยพนักงานสนาม เป็นวิธีหลักในการเก็บรวบรวมข้อมูลในการทำสำมะโนประชากรและเคหะครั้งนี้ หมายถึง การส่งพนักงานสนามออกไปสอบถามข้อมูลแต่ละครัวเรือนตามที่อยู่อาศัยจริง
- 2) การทอดแบบ เป็นวิธีที่ผู้ให้ข้อมูลต้องการบันทึกข้อมูลด้วยตนเอง โดยพนักงานสนามมอบแบบสอบถาม พร้อมซองบรรจุแบบให้กับผู้ให้ข้อมูล แล้วนัดหมายมารับ หรือ ส่งคืนทางไปรษณีย์โดยไม่ต้องเสียค่าส่ง
- 3) การให้ข้อมูลทางอินเทอร์เน็ต เป็นวิธีที่ผู้ให้ข้อมูลต้องการบันทึกข้อมูลด้วยตนเองในระบบอินเทอร์เน็ต (Internet)
- 4) การให้ข้อมูลทางโทรศัพท์ เป็นวิธีที่ผู้ให้ข้อมูลต้องการให้ข้อมูลโดยการให้สัมภาษณ์ทางโทรศัพท์ (Telephone Interview Center : TIC)

## 8. บทนิยาม

### ภาคประชากร

#### 8.1 ประเภทของครัวเรือน

**ครัวเรือนส่วนบุคคล** หมายถึง ครัวเรือนของบุคคลทั่วไป ซึ่งอาจประกอบด้วยบุคคลคนเดียวหรือหลายคน อาศัยอยู่ในบ้านหรือสถานที่อยู่เดียวกัน หรือในบริเวณเดียวกัน จัดหาหรือใช้สิ่งอุปโภคบริโภค อันจำเป็นแก่การครองชีพร่วมกัน โดยบุคคลเหล่านี้อาจเป็นญาติหรือไม่เป็นญาติกันก็ได้

**ครัวเรือนกลุ่มบุคคล** หมายถึง ครัวเรือนซึ่งประกอบด้วยบุคคลหลายคนประเภทเดียวกัน มาอยู่รวมกันโดยมีกฎหรือระเบียบข้อบังคับระบุไว้ให้มาอยู่รวมกัน แบ่งเป็น 2 ประเภท

1) **ครัวเรือนประเภทคนงาน** หมายถึง คนงานที่อาศัยอยู่รวมกันในบริเวณโรงงานหรือในสถานที่ที่นายจ้างเป็นผู้จัดหาที่พักให้อยู่รวมกัน แยกต่างหากจากครัวเรือนนายจ้าง โดยไม่เสียค่าที่พัก

2) **ครัวเรือนสถาบัน** หมายถึง ครัวเรือนที่อยู่รวมกันอย่างมีกฎระเบียบ เช่น วัด เรือนจำ กรม กองทหาร หอพักนักเรียนประจำ หอพักในมหาวิทยาลัย เป็นต้น

#### 8.2 อายุ

หมายถึง อายุเต็มปีบริบูรณ์ นับถึงวันคล้ายวันเกิดครั้งสุดท้าย ก่อนวันที่ 1 กันยายน พ.ศ. 2553

#### 8.3 การอ่านออกและเขียนได้

หมายถึง ความสามารถอ่านออกและเขียนภาษาใดๆ ก็ได้ ในประโยคง่ายๆ โดยเข้าใจ ความหมาย และสามารถใช้ในชีวิตประจำวันได้ รวมทั้งภาษาเบรลล์ของคนตาบอดด้วย ถ้าอ่านออกเพียงอย่างเดียวแต่เขียนไม่ได้ ถือว่าเป็นผู้ที่อ่านและเขียนไม่ได้

#### 8.4 สถานภาพสมรส

หมายถึง ความผูกพันระหว่างชายกับหญิงในการเป็นสามีภรรยา ดังนี้

**โสด** ได้แก่ ผู้ที่ไม่เคยสมรส หรือไม่เคยอยู่ร่วมกับใครฉันทสามีภรรยา

**สมรส** ได้แก่ ผู้ที่อยู่ร่วมกันฉันทสามีภรรยา ไม่ว่าจะได้ทำการสมรสกันถูกต้องตามกฎหมายหรือไม่ก็ตาม แม้วาระห่างไปสัมพันธ์สามีและภรรยาจะไม่อยู่ด้วยกัน แต่ยังคงมีความสัมพันธ์ฉันทสามีภรรยา

**หม้าย** ได้แก่ ผู้ที่คู่สมรสได้ตายไปแล้ว และขณะนี้ยังไม่ได้สมรสใหม่

**หย่า** ได้แก่ สามีภรรยาที่หย่ากันโดยถูกต้องตามกฎหมายแล้ว

**แยกกันอยู่** ได้แก่ ผู้ที่ไม่ได้อยู่ร่วมกันฉันทสามีภรรยาแล้ว แต่ยังไม่ได้หย่ากันโดยถูกต้องตามกฎหมาย

**เคยสมรสแต่ไม่ทราบสถานภาพ** ได้แก่ ผู้ที่เคยสมรสแต่ไม่ทราบว่าสถานภาพใดแน่

## 8.5 งาน

หมายถึง งานที่ทำเพื่อก่อให้เกิดรายได้หรือเกิดผลผลิต ได้แก่ การทำงานเป็นลูกจ้างเอกชน ลูกจ้างรัฐบาล หรือรัฐวิสาหกิจ หรือองค์กรระหว่างประเทศ การประกอบธุรกิจ อุตสาหกรรม วิชาชีพ และการประกอบการเกษตร

## 8.6 อาชีพ

หมายถึง ประเภทหรือชนิดของงานที่ผู้นั้นทำอยู่ ซึ่งก่อให้เกิดรายได้หรือเกิดผลผลิต เช่น ครูสอนดนตรี วิศวกรไฟฟ้า สมุห์บัญชี ตำรวจ แพทย์ทั่วไป ทันตแพทย์ พยาบาล นักหนังสือพิมพ์ นักมวย ทำนาข้าว ทำสวนทุเรียน ทำไร่ข้าวโพด รับจ้างกรีดยาง ขับรถแท็กซี่ ขับรถกระบะส่งของ ภารโรง เป็นต้น

## 8.7 อาชีพหลัก

หมายถึง งานที่ใช้เวลาทำมากที่สุดในรอบ 12 เดือนที่แล้ว ถ้ามีการทำงานเพียง 1 อาชีพให้ถืออาชีพนั้นเป็นอาชีพหลัก

- ถ้ามีการทำงานมากกว่า 1 อาชีพ ให้ถือการทำงานที่ใช้เวลาทำมากที่สุดเป็นอาชีพหลัก
- ถ้าใช้เวลาทำเท่าๆ กัน ให้ถือการทำงานที่ทำรายได้สูงกว่าเป็นอาชีพหลัก

## 8.8 ประเภทกิจการหรือลักษณะกิจกรรมของสถานที่ทำงาน

หมายถึง ประเภทของกิจกรรมทางเศรษฐกิจที่ได้ดำเนินการโดยสถานประกอบการที่บุคคลนั้นกำลังทำงานอยู่ หรือประเภทของธุรกิจซึ่งบุคคลนั้นได้ดำเนินการอยู่ เช่น ร้านตัดเย็บเสื้อผ้า ธนาคารพาณิชย์ โรงพยาบาลสัตว์ โรงเรียนระดับมัธยมศึกษา เป็นต้น

## 8.9 สถานภาพการทำงาน

หมายถึง สถานะของบุคคลในการทำงานเชิงเศรษฐกิจทุกประเภท ได้แก่

**นายจ้าง** หมายถึง ผู้ประกอบธุรกิจของตนเอง (อาจมี “หุ้นส่วน” หรือไม่มีก็ได้) เพื่อหวังผลกำไรหรือส่วนแบ่ง และได้จ้างบุคคลตั้งแต่ 1 คนขึ้นไปมาทำงานให้ธุรกิจในฐานะ “ลูกจ้าง” โดยเป็นการจ้างงานบนพื้นฐานของความต่อเนื่อง **ไม่รวม** ผู้ที่จ้างคนมาทำงานบ้าน ซึ่งไม่เกี่ยวกับธุรกิจ

**ผู้ประกอบธุรกิจส่วนตัวโดยไม่มีลูกจ้าง** หมายถึง ผู้ประกอบธุรกิจของตนเอง (อาจมี “หุ้นส่วน” หรือไม่มีก็ได้) เพื่อหวังผลกำไรหรือส่วนแบ่ง และไม่มี การจ้าง “ลูกจ้าง” (ที่เป็นการจ้างงานบนพื้นฐานของความต่อเนื่อง) แต่อาจมีสมาชิกในครัวเรือนหรือผู้ฝึกงานมาช่วยทำงานโดยไม่ได้รับค่าจ้างหรือค่าตอบแทน ในลักษณะการจ้างทำงาน

**ผู้ช่วยธุรกิจในครัวเรือนโดยไม่ได้รับค่าจ้าง** หมายถึง ผู้ที่ช่วยทำธุรกิจหรือการเกษตรของสมาชิกในครัวเรือนเป็นประจำ โดยไม่ได้รับค่าจ้าง และไม่ได้อยู่ในฐานะ “หุ้นส่วน” หรืออาจจะได้รับค่าตอบแทนบ้าง แต่ไม่ใช่ลักษณะของการจ้างทำงาน

**ลูกจ้าง** หมายถึง ผู้ที่ทำงานโดยได้รับค่าจ้างที่เป็นการจ้างงานบนพื้นฐานของความต่อเนื่อง ไม่มีอำนาจในการตัดสินใจในการดำเนินงาน ค่าจ้างที่ได้รับอาจเป็นรายเดือน รายวัน รายชั่วโมง รายชิ้น หรือเหมือง่าย ซึ่งอาจจะเป็นตัวเงินหรือสิ่งของก็ได้ ลูกจ้างแบ่งออกเป็น 3 ประเภทคือ ลูกจ้างรัฐบาล ลูกจ้างรัฐวิสาหกิจ ลูกจ้างเอกชน

**การรวมกลุ่ม** หมายถึง กลุ่มคนที่มาร่วมกันทำงานในเชิงเศรษฐกิจ (ผลิตสินค้าและบริการ) โดยสมาชิกแต่ละคนมีส่วนร่วมเท่าเทียมกันในการตัดสินใจดำเนินการทุกขั้นตอน ตลอดจนการแบ่งรายได้ให้แก่สมาชิกตามที่ตกลงกัน

### 8.10 บุตรที่ให้อำนาจตนเองและมีชีวิตอยู่ขณะคลอด (บุตรเกิดรอด)

หมายถึง บุตรที่ตอนคลอดออกมามีชีวิต แม้จะมีชีวิตอยู่เพียงขณะหนึ่งก็ตาม **ไม่รวม** บุตรเลี้ยงหรือบุตรบุญธรรมของหญิงผู้นั้น

**บุตรที่มีชีวิตอยู่** ได้แก่ บุตรที่ตอนคลอดออกมามีชีวิต และยังคงมีชีวิตอยู่จนถึงวันสำมะโน  
**บุตรที่เสียชีวิตแล้ว** ได้แก่ บุตรที่ตอนคลอดออกมามีชีวิต แต่ในวันสำมะโนได้เสียชีวิตไปแล้ว

### 8.11 การย้ายถิ่น

หมายถึง ผู้ย้ายสถานที่อยู่อาศัยจาก อบต. หนึ่ง หรือเขตเทศบาลหนึ่ง หรือจากต่างประเทศ ซึ่งเป็นที่อยู่อาศัยครั้งสุดท้ายมายังอีก อบต. หนึ่งหรือเขตเทศบาลหนึ่งซึ่งเป็นที่อยู่ในปัจจุบัน

การเปลี่ยนเขตเทศบาล หรือ อบต. อันเนื่องมาจากการขยายเขตเทศบาลหรือเปลี่ยนเขตการปกครอง โดยที่บุคคลหรือครัวเรือนนั้นยังอยู่ประจำที่เดิม และการย้ายสถานที่อยู่อาศัยในกรุงเทพมหานครและย้ายภายในเมืองพัทยาไม่นับว่าเป็นการย้ายถิ่น

### 8.12 ลักษณะความพิการ

หมายถึง ลักษณะความพิการโดยประจักษ์ สามารถจำแนกได้ 5 ประเภท ดังนี้

- 1) ความพิการทางการมองเห็น ได้แก่
  - (1) มีแต่เบ้าตา ไม่มีลูกตาทั้งสองข้าง
  - (2) มีลักษณะของความผิดปกติชัดเจน เช่น ลูกตาสีขาวขุ่น ไม่มีลูกตาดำ ลูกตาฝ่อ เป็นต้น
- 2) ความพิการทางการได้ยิน หรือสื่อความหมาย ได้แก่
  - (1) มีความผิดปกติในการได้ยินเสียง และพูดไม่ได้ เช่น เป็นใบ้
  - (2) มีความผิดปกติในการสื่อความหมาย และการใช้ภาษาพูด การเข้าใจภาษาพูด เช่น พูดไม่รู้เรื่อง พูดโต้ตอบไม่ตรงความหมาย
- 3) ความพิการทางการเคลื่อนไหว หรือทางร่างกาย ได้แก่
  - (1) กลุ่มความพิการทางกาย กรณีแขนขาต ขาขาด
    - แขนขาตตั้งแต่ข้อมือขึ้นมา หนึ่งข้าง หรือทั้งสองข้าง
    - ขาขาดตั้งแต่ข้อเท้าขึ้นมา หนึ่งข้าง หรือทั้งสองข้าง
  - (2) กลุ่มอัมพาต กล้ามเนื้อแขน ขา อ่อนแรง ขาลีบผิดปกติมีลักษณะการสูญเสียความสามารถในการเคลื่อนไหว อ่อนแรง ไม่สามารถประกอบกิจวัตรหลักในชีวิตประจำวัน อาจพิจารณาได้จากคนที่ นอนตลอดเวลาหรือนั่งอยู่ในรถเข็นตลอดเวลา

4) ความพิการทางจิตใจ หรือพฤติกรรม หรือออทิสติก ได้แก่

(1) กลุ่มที่มีอาการทางจิต

- กลุ่มอาการทางจิตรุนแรง โวยวาย ทำร้ายผู้อื่น ไม่สามารถควบคุมความประพฤติ ไม่สามารถประกอบกิจวัตรหลักในชีวิตประจำวัน หรือช่วยเหลือตนเองไม่ได้
- กลุ่มอาการทางจิตที่มีลักษณะอยู่เฉยๆ ไม่พูดจา ไม่ยุ่งเกี่ยวกับใคร ไม่สามารถประกอบกิจวัตรหลักในชีวิตประจำวันได้ หรือช่วยเหลือตนเองไม่ได้

(2) กลุ่มอาการทางพฤติกรรม

เช่น ออทิสติก มีลักษณะอาการไม่อยู่นิ่ง มีพฤติกรรมแตกต่างจากบุคคลทั่วไป อย่างเห็นได้ชัดเจน

5) ความพิการทางสติปัญญาหรือการเรียนรู้ ได้แก่

กลุ่มอาการทางสติปัญญาหรือการเรียนรู้ ในกรณีที่สภาพความพิการเห็นได้ว่า มีลักษณะปัญญาอ่อนระดับรุนแรง เช่น ไม่มีปฏิสัมพันธ์ ช่วยเหลือตนเองในชีวิตประจำวันได้น้อย มีพัฒนาการช้ามาก ยังต้องการที่เลี้ยงช่วยดูแล

## ภาคเคหะ

### ที่อยู่อาศัยของครัวเรือน

หมายถึง สถานที่ที่ครัวเรือนใช้เป็นที่อยู่อาศัย อาจเป็นส่วนหนึ่งของบ้าน หรือบ้านหลายหลังที่อยู่ในบริเวณเดียวกัน รวมทั้งพื้นที่สาธารณะที่มีครัวเรือนใช้เป็นที่อยู่อาศัยเป็นประจำ

### 8.13 ประเภทของที่อยู่อาศัย

หมายถึง ลักษณะของสถานที่ที่ครัวเรือนใช้เป็นที่อยู่อาศัยของบุคคลในครัวเรือนเดียวกัน ได้แก่

- 1) บ้านเดี่ยว
- 2) ทาวน์เฮ้าส์/บ้านแฝด/ทาวน์โฮม
- 3) ห้องชุด
- 4) ตึกแถว/ห้องแถว/เรือนแถว
- 5) ห้องภายในบ้าน
- 6) ที่อยู่อาศัยในสำนักงานหรืออาคาร
- 7) เรือ แพ รถ
- 8) ที่อยู่อาศัยส่วนบุคคลประเภทอื่น



#### 8.14 ลักษณะของที่อยู่อาศัย

หมายถึง ที่อยู่อาศัยซึ่งจำแนกได้ตามวัสดุที่ใช้ในการก่อสร้างที่อยู่อาศัยเป็นส่วนใหญ่ โดยแยกเป็น 5 ลักษณะ

- 1) ตึก
- 2) ไม้
- 3) ครึ่งตึกครึ่งไม้
- 4) ใช้วัสดุไม่ถาวรในท้องถิ่น
- 5) ใช้วัสดุซึ่งใช้ประโยชน์อย่างอื่นมาแล้ว

#### 8.15 การครอบครองที่อยู่อาศัยของคนในครัวเรือน (ไม่รวมที่ดิน)

หมายถึง กรรมสิทธิ์ในที่อยู่อาศัยของครัวเรือน โดยการเป็นเจ้าของ เช่าซื้อ เช่า หรืออยู่โดยไม่เสียค่าเช่า เพราะเป็นส่วนหนึ่งของค่าจ้างแรงงานหรือเจ้าของให้อยู่เปล่า

#### 8.16 การถือกรรมสิทธิ์ที่ดิน

หมายถึง คนในครัวเรือนมีกรรมสิทธิ์ในการครอบครองที่ดิน ที่เป็นที่ตั้งของที่อยู่อาศัย โดยการเป็นเจ้าของ ที่ดิน เช่าซื้อที่ดิน เช่าที่ดิน ไม่เสียค่าเช่าที่ดิน หรืออื่นๆ

#### 8.17 การเป็นเจ้าของเครื่องใช้ในครัวเรือน

หมายถึง สมาชิกคนใดคนหนึ่งเป็นเจ้าของเครื่องใช้ต่างๆ และเครื่องใช้ดังกล่าวต้องสามารถใช้งานได้ (ไม่รวมเครื่องใช้ที่มีไว้ขายหรือมีคนเอามาซ่อม) ส่วนเครื่องใช้ต่างๆ ที่มีไว้ใช้ในการประกอบอาชีพ เช่น รถยนต์รับจ้าง ตู้เย็นในร้านขายเครื่องดื่ม ให้ถือว่าเป็นเจ้าของ

### 9. ข้อสังเกตสำหรับผู้ให้ข้อมูล

ข้อมูลสถิติที่น่าเสนอในรายงานฉบับนี้ ได้จากการประมวลผลข้อมูลของจังหวัด โดยในตารางสถิติ บางตารางผลรวมของแต่ละจำนวนอาจไม่เท่ากับยอดรวม และข้อมูลในแต่ละตารางอาจมีความแตกต่างกัน เนื่องจากข้อมูลแต่ละจำนวนได้มีการปิดเศษโดยอิสระจากกัน สำหรับข้อมูลของครัวเรือน (ภาคเคหะ) เป็นการนำเสนอเฉพาะข้อมูลของครัวเรือนส่วนบุคคลเท่านั้น

## บทที่ 2

### บทสรุป

#### ภาคประชากร

จังหวัดระนอง เป็น 1 ใน 14 จังหวัดภาคใต้ ตั้งอยู่ในส่วนของภาคใต้ตอนบน ด้านทิศตะวันตกเป็นชายฝั่งทะเลอันดามัน และมีชายแดนติดกับสหภาพเมียนมาร์ ทิศเหนือและตะวันออกติดกับจังหวัดชุมพร ส่วนทิศใต้ติดจังหวัดสุราษฎร์ธานีและจังหวัดพังงา ภูมิประเทศมีลักษณะแคบเรียวยาว เป็นภูเขาสูงและลุ่มน้ำ มีเนื้อที่ทั้งหมดประมาณ 3,298 ตารางกิโลเมตร และลักษณะภูมิอากาศมีฝนตกชุก

ในปี 2553 จังหวัดระนอง แบ่งเขตการปกครองเป็น 5 อำเภอ 30 ตำบล และ 137 หมู่บ้าน

#### 1. ลักษณะทางประชากร

##### 1.1 จำนวนประชากรและการกระจายตัวของประชากร

ประชากรที่อาศัยในจังหวัดระนอง ณ วันที่ 1 กันยายน 2553 มีจำนวน 249,017 คน เป็นชาย 126,765 คน และหญิง 122,253 คน คิดเป็นอัตราส่วนระหว่างเพศชายต่อหญิงเท่ากับ 103.7 หรือกล่าวได้ว่ามีประชากรเพศชาย 104 คน ต่อเพศหญิง 100 คน อัตราเพิ่มโดยเฉลี่ยของประชากรในช่วงปี 2543 – 2553 คิดเป็นร้อยละ 4.35 ต่อปี

เมื่อพิจารณาการกระจายตัวของประชากร พบว่า ประชากรอาศัยอยู่นอกเขตเทศบาลและในเขตเทศบาลใกล้เคียงกัน คือ ร้อยละ 50.4 ของประชากรทั้งสิ้นอาศัยอยู่นอกเขตเทศบาล และที่เหลืออาศัยอยู่ในเขตเทศบาล คือ ร้อยละ 49.6 เมื่อเปรียบเทียบระหว่างอำเภอ พบว่า อำเภอเมืองระนองมีประชากรอาศัยอยู่มากที่สุด คือ 135,564 คน หรือ ร้อยละ 54.4 และอำเภอสุขสำราญ มีประชากรอาศัยอยู่น้อยที่สุด คือ 13,651 คน หรือ ร้อยละ 5.5 (แผนภูมิ 1)

#### ตาราง 1 จำนวนประชากร จำแนกตามเพศ และเขตการปกครอง

เขตการปกครอง	ประชากร			ร้อยละ
	รวม	ชาย	หญิง	
รวม	249,017	126,765	122,253	100.0
ในเขตเทศบาล	123,596	62,090	61,506	49.6
นอกเขตเทศบาล	125,422	64,675	60,747	50.4

## แผนภูมิ 1 จำนวนประชากร จำแนกตามอำเภอ พ.ศ. 2553

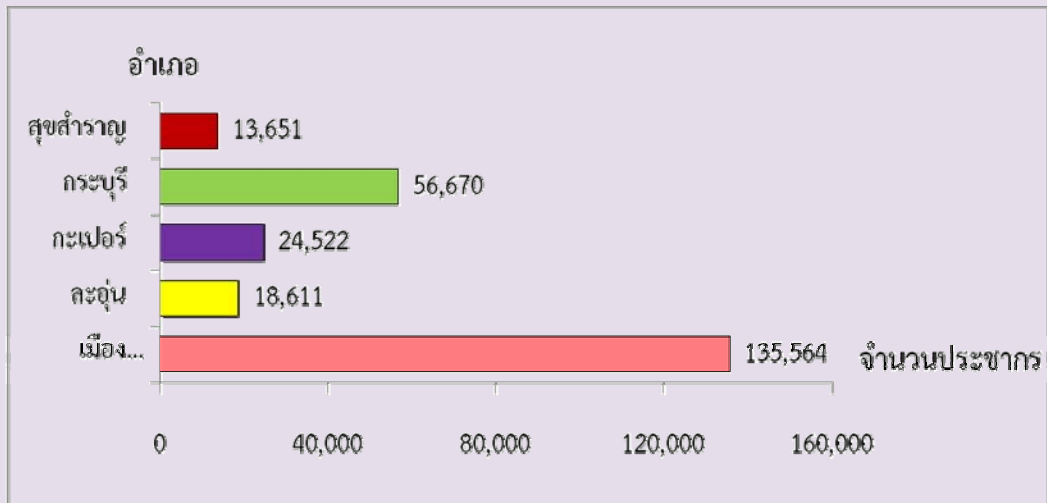

### 1.2 ความหนาแน่นของประชากร

จังหวัดระนอง มีจำนวนประชากรโดยเฉลี่ยประมาณ 75.5 คน ต่อพื้นที่ 1 ตารางกิโลเมตร พื้นที่ที่มีความหนาแน่นของประชากรมากที่สุด คือ อำเภอเมืองระนอง 189.9 คน ต่อพื้นที่ 1 ตารางกิโลเมตร และความหนาแน่นน้อยที่สุด คือ อำเภอละอุ่น 24.9 คนต่อพื้นที่ 1 ตารางกิโลเมตร

### ตาราง 2 ความหนาแน่นของประชากรโดยเฉลี่ย จำแนกตามอำเภอ

อำเภอ	ความหนาแน่นของประชากร (คนต่อ 1 ตารางกิโลเมตร)
รวม	75.5
เมืองระนอง	189.9
ละอุ่น	24.9
กะเปอร์	37.3
กระบุรี	72.4
สุขสำราญ	34.6

### 1.3 จำนวนครัวเรือน ขนาดของครัวเรือนและเพศของหัวหน้าครัวเรือน

จำนวนครัวเรือนในจังหวัดระนองมีทั้งสิ้น 75,546 ครัวเรือน โดยเป็นครัวเรือนส่วนบุคคลจำนวน 70,628 ครัวเรือน และครัวเรือนกลุ่มบุคคล (เช่น ครัวเรือนสถาบัน ครัวเรือนคนงาน) จำนวน 4,918 ครัวเรือน และมีขนาดของครัวเรือนส่วนบุคคลโดยเฉลี่ยเท่ากับ 3.1 คน โดยนอกเขตเทศบาลมีขนาดครัวเรือนโดยเฉลี่ยใหญ่กว่าในเขตเทศบาล คือ 3.2 คน และ 3.0 คน ตามลำดับ (ตารางสถิติ ตารางที่ 1)

เมื่อเปรียบเทียบขนาดของครัวเรือนส่วนบุคคล พบว่า อำเภอละอุ่นมีขนาดของครัวเรือนโดยเฉลี่ยใหญ่ที่สุด คือ 3.6 คน และเล็กที่สุดคืออำเภอกระบุรี คือ 2.7 คน ต่อหนึ่งครัวเรือน

สำหรับหัวหน้าครัวเรือนของครัวเรือนส่วนบุคคลส่วนใหญ่เป็นชายมากกว่าหญิง คือ ร้อยละ 74.0 และร้อยละ 26.0 ตามลำดับ โดยในเขตเทศบาลและนอกเขตเทศบาลมีสัดส่วนของหัวหน้าครัวเรือนชายและหญิงเท่ากัน

ตาราง 3 จำนวนและขนาดครัวเรือนส่วนบุคคล ร้อยละของหัวหน้าครัวเรือน จำแนกตามเขตการปกครอง

เขตการปกครอง	จำนวนครัวเรือนส่วนบุคคล	ขนาดครัวเรือนโดยเฉลี่ย	ร้อยละของหัวหน้าครัวเรือน		
			รวม	ชาย	หญิง
รวม	70,628	3.1	100.0	74.0	26.0
ในเขตเทศบาล	36,594	3.0	100.0	74.0	26.0
นอกเขตเทศบาล	34,034	3.2	100.0	74.0	26.0

### 1.4 โครงสร้างทางอายุและเพศของประชากร

เมื่อพิจารณาประชากรของจังหวัดระนองตามกลุ่มอายุ (ตาราง 4) พบว่า มีประชากรวัยเด็ก (อายุ 0 – 14 ปี) ร้อยละ 22.3 ประชากรวัยแรงงาน (อายุ 15 – 59 ปี) ร้อยละ 69.4 และประชากรวัยสูงอายุ (อายุ 60 ปีขึ้นไป) ร้อยละ 8.2 โดยนอกเขตเทศบาลมีสัดส่วนของประชากรวัยเด็กและวัยสูงอายุสูงกว่าในเขตเทศบาล แต่มีประชากรวัยแรงงานต่ำกว่าในเขตเทศบาล ถ้าเปรียบเทียบระหว่างเพศ พบว่า สัดส่วนของประชากรวัยเด็ก และประชากรวัยแรงงานจะเป็นชายสูงกว่าหญิง ในขณะที่ประชากรวัยสูงอายุจะเป็นหญิงมากกว่าชาย

อายุโดยเฉลี่ยของประชากร (อายุมัธยฐาน) ประมาณ 30.5 ปี ประชากรนอกเขตเทศบาลมีอายุโดยเฉลี่ยสูงกว่าในเขตเทศบาลเล็กน้อย คือ 30.9 ปี และ 30.2 ปี ตามลำดับ

เมื่อพิจารณาถึงอัตราส่วนการเป็นภาระ ซึ่งหมายถึงการที่ประชากรวัยแรงงานอายุ 15-59 ปีต้องรับภาระประชากรในวัยอื่น ๆ พบว่า อัตราส่วนการเป็นภาระรวมคิดเป็น 44.0 กล่าวคือ ประชากรที่อยู่ในวัยทำงาน 100 คน ต้องรับภาระเลี้ยงดูเด็ก และคนชราประมาณ 44 คน อัตราส่วนการเป็นภาระวัยเด็กเท่ากับ 32.2 อัตราส่วนการเป็นภาระวัยชราเท่ากับ 11.9 โดยนอกเขตเทศบาลมีอัตราส่วนการเป็นภาระวัยเด็กและวัยชราสูงกว่าในเขตเทศบาล

ตาราง 4 ลักษณะทางประชากร จำแนกตามเขตการปกครอง

ลักษณะทางประชากร	รวม	เขตการปกครอง	
		ในเขตเทศบาล	นอกเขตเทศบาล
<b>ประชากรตามหมวดอายุ (%)</b>			
วัยเด็ก 0 – 14 ปี			
รวม	22.3	20.4	24.2
ชาย	22.7	21.0	24.3
หญิง	22.0	19.8	24.2
วัยแรงงาน 15 – 59 ปี			
รวม	69.4	72.3	66.6
ชาย	69.6	72.2	67.1
หญิง	69.3	72.4	66.1
วัยสูงอายุ 60 ปีขึ้นไป			
รวม	8.2	7.3	9.2
ชาย	7.7	6.8	8.7
หญิง	8.8	7.8	9.8
อายุมัธยฐาน (ปี)	30.5	30.2	30.9
<b>อัตราส่วนระหว่างเพศ (%)</b>			
รวม	103.7	101.0	106.5
วัยเด็ก 0 – 14 ปี	107.1	107.5	106.8
วัยแรงงาน 15 – 59 ปี	104.2	100.6	108.1
วัยสูงอายุ 60 ปีขึ้นไป	91.4	87.6	94.5
<b>อัตราส่วนการเป็นภาระ (%)</b>			
รวม	44.0	38.3	50.2
วัยเด็ก 0 – 14 ปี	32.2	28.2	36.4
วัยสูงอายุ 60 ปีขึ้นไป	11.9	10.1	13.8



## 1.5 ศาสนาและสัญชาติ

ประชากรส่วนใหญ่นับถือศาสนาพุทธ ร้อยละ 87.4 รองลงมานับถือศาสนาอิสลาม ร้อยละ 12.0 และศาสนาคริสต์ ร้อยละ 0.2

ประชากรในจังหวัดระนองส่วนใหญ่ หรือร้อยละ 71.8 เป็นผู้มีสัญชาติไทย ร้อยละ 26.8 เป็นคนสัญชาติพม่า และที่เหลือเป็นผู้มีสัญชาติอื่น ๆ

ตาราง 5 ร้อยละของประชากร จำแนกศาสนา สัญชาติ และเขตการปกครอง

ศาสนาและสัญชาติ	รวม	เขตการปกครอง	
		ในเขตเทศบาล	นอกเขตเทศบาล
<b>ศาสนา</b>	<b>100.0</b>	<b>100.0</b>	<b>100.0</b>
พุทธ	87.4	91.7	83.2
อิสลาม	12.0	7.6	16.4
คริสต์	0.2	0.3	0.2
อื่นๆ	0.3	0.4	0.3
<b>สัญชาติ</b>	<b>100.0</b>	<b>100.0</b>	<b>100.0</b>
ไทย	71.8	61.4	82.1
พม่า	26.8	37.2	16.6
อื่นๆ	1.4	1.4	1.3

## 1.6 สถานภาพสมรส

แผนภูมิ 2 แสดงสถานภาพสมรสของประชากรอายุตั้งแต่ 13 ปีขึ้นไป พบว่า ประมาณ ร้อยละ 50 ของประชากรเป็นผู้ที่สมรส โดยสัดส่วนผู้สมรสของเพศหญิงและชายแตกต่างกันเล็กน้อย สัดส่วนของประชากรชาย ที่อยู่เป็นโสดจะสูงกว่าหญิง (ร้อยละ 58.2 และ 41.8 ตามลำดับ) แต่เพศหญิงจะมีสัดส่วนของการเป็นหม้าย หย่า และแยกกันอยู่สูงกว่าเพศชายกว่า 2 เท่า (ร้อยละ 67.9 และ 32.1 ตามลำดับ)

แผนภูมิ 2 ร้อยละของประชากรอายุ 13 ปีขึ้นไป จำแนกตามสถานภาพสมรส และเพศ

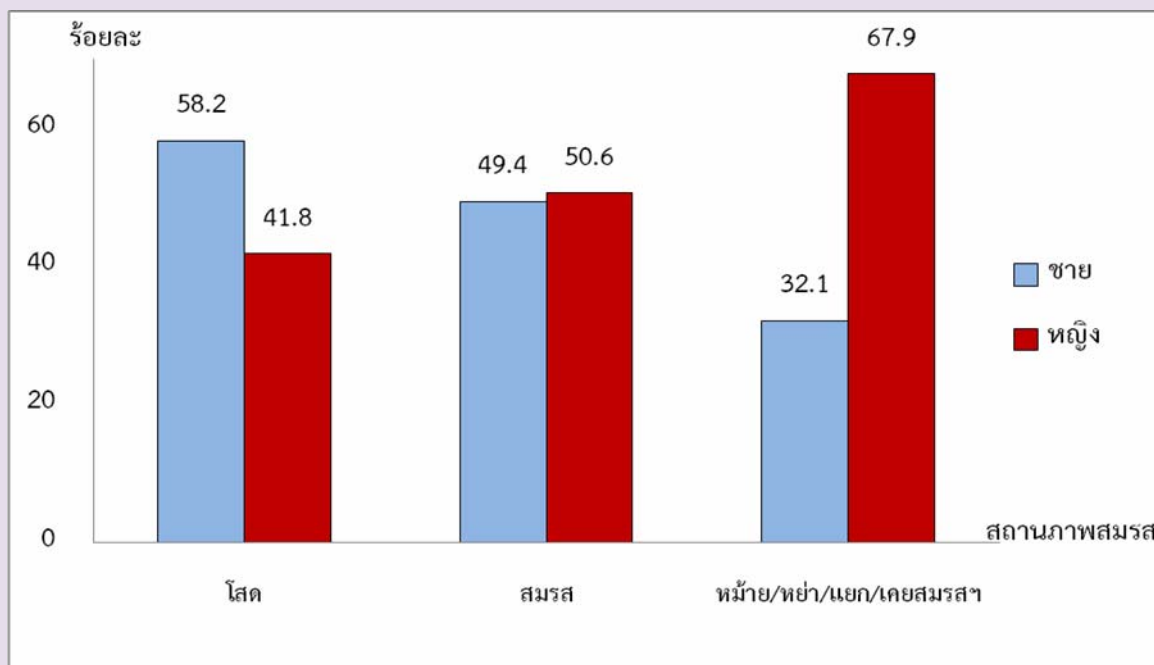

1.7 การมีชื่อในทะเบียนบ้าน

จากการสอบถามเรื่องการมีชื่อในทะเบียนบ้านตามที่อยู่จริง พบว่า ประชากรที่อาศัยอยู่ในจังหวัดระนองและมีชื่ออยู่ในทะเบียนบ้านที่อาศัยอยู่ปัจจุบัน ร้อยละ 57.2 มีชื่ออยู่ในทะเบียนบ้านอื่นในจังหวัดระนอง ร้อยละ 12.8 มีชื่อในทะเบียนบ้านในจังหวัดอื่น ร้อยละ 3.3 ส่วนที่เหลือเป็นผู้ที่มีชื่อในทะเบียนบ้านในประเทศอื่น ๆ หรือไม่มีในประเทศใดเลย ซึ่งส่วนมากจะเป็นคนต่างชาติ คนต่างด้าว ที่อาศัยอยู่ในประเทศไทย ร้อยละ 23.1 และร้อยละ 3.6 ตามลำดับ สัดส่วนประชากรในเขตเทศบาลที่มีชื่อในทะเบียนบ้านที่อาศัยอยู่ต่ำกว่าประชากรนอกเขตเทศบาล (ร้อยละ 44.5 และร้อยละ 69.8)

ตาราง 6 ร้อยละของประชากร จำแนกตามการมีชื่อในทะเบียนบ้าน เพศ และเขตการปกครอง

การมีชื่อในทะเบียนบ้าน	รวม	เพศ		เขตการปกครอง	
		ชาย	หญิง	ในเขตเทศบาล	นอกเขตเทศบาล
รวม	100.0	100.0	100.0	100.0	100.0
มีในบ้านที่อาศัยอยู่	57.2	55.4	59.1	44.5	69.8
มีอยู่ที่อื่น					
ในจังหวัดนี้	12.8	12.8	12.7	14.6	10.9
ในจังหวัดอื่น	3.3	3.6	3.0	3.8	2.8
ประเทศอื่น	23.1	24.3	21.8	33.6	12.7
ไม่มีที่ใดเลย	3.6	3.9	3.4	3.5	3.8

## 1.8 ลักษณะความพิการ

จากข้อมูลเรื่องความพิการในครั้งนี้อยู่ หมายถึง ความพิการโดยประจักษ์ที่สามารถมองเห็นได้เด่นชัดตามความหมายของกระทรวงพัฒนาการสังคมและความมั่นคงของมนุษย์ โดยได้สอบถามประชากรทุกคนว่ามีลักษณะความพิการหรือไม่ พบว่า ประชากรในจังหวัดระนองทั้งสิ้น 249,017 คน ไม่มีลักษณะความพิการ ร้อยละ 99.4 และผู้ที่มีลักษณะความพิการ มีเพียงร้อยละ 0.6

### ตาราง 7 ร้อยละของประชากร จำแนกตามลักษณะความพิการ เพศ และเขตการปกครอง

ลักษณะความพิการ	รวม	เพศ		เขตการปกครอง	
		ชาย	หญิง	ในเขตเทศบาล	นอกเขตเทศบาล
รวม	100.0	100.0	100.0	100.0	100.0
ไม่มีความพิการ	99.4	99.3	99.5	99.5	99.4
มีความพิการ	0.6	0.7	0.5	0.5	0.6

## 2. ลักษณะทางสังคมและเศรษฐกิจ

### 2.1 การศึกษา

ประชากรกลุ่มอายุ 6 – 24 ปี ซึ่งเป็นประชากรในวัยที่ควรกำลังศึกษาอยู่ในระดับใดระดับหนึ่ง (ตาราง 8) พบว่า มีผู้ที่ไม่ได้กำลังเรียนหนังสือประมาณ ร้อยละ 47.8 สัดส่วนของผู้ชายที่ไม่ได้กำลังเรียนหนังสือสูงกว่าผู้หญิงเล็กน้อย (ร้อยละ 48.3 และร้อยละ 47.3 ตามลำดับ) และประชากรในเขตเทศบาลที่ไม่ได้กำลังเรียนหนังสือมีสัดส่วนสูงกว่านอกเขตเทศบาล

สำหรับการศึกษาที่สำเร็จของประชากรอายุ 15 ปีขึ้นไป พบว่า ประชากรที่สำเร็จการศึกษาสูงกว่าระดับประถมศึกษา มีประมาณร้อยละ 33.2 ของประชากรอายุ 15 ปีขึ้นไปทั้งสิ้น ถ้าเปรียบเทียบระหว่างเพศพบว่า ผู้ชายสำเร็จการศึกษาสูงกว่าระดับประถมศึกษามากกว่าผู้หญิง (ร้อยละ 33.6 และร้อยละ 32.8 ตามลำดับ) ประชากรที่อยู่นอกเขตเทศบาลสำเร็จการศึกษาสูงกว่าระดับประถมศึกษามากกว่าในเขตเทศบาล (ร้อยละ 34.8 และร้อยละ 31.6 ตามลำดับ) และประชากรอายุ 15 ปีขึ้นไปมีการศึกษาเฉลี่ย 6.4 ปี โดยเพศชายและเพศหญิงมีการศึกษาเฉลี่ยเท่ากัน ( 6.4 ปี )

ตาราง 8 การศึกษาของประชากร จำแนกตามเพศ และเขตการปกครอง

การศึกษา	รวม	เพศ		เขตการปกครอง	
		ชาย	หญิง	ในเขตเทศบาล	นอกเขตเทศบาล
ประชากรอายุ 6-24 ปีที่ไม่ได้กำลังเรียน (%)	47.8	48.3	47.3	54.9	40.7
ประชากรอายุ 15 ปีขึ้นไปสำเร็จการศึกษา					
สูงกว่าระดับประถมศึกษา (%)	33.2	33.6	32.8	31.6	34.8
ปีการศึกษาเฉลี่ยของประชากรอายุ 15 ปีขึ้นไป	6.4	6.4	6.4	6.2	6.6

## 2.2 การอ่านออกและเขียนได้

เมื่อพิจารณาอัตราการอ่านออกและเขียนได้ของประชากรอายุ 15 ปีขึ้นไป ซึ่งได้สอบถามถึงความสามารถในการอ่านออกและเขียนได้ทั้งภาษาไทยและภาษาอื่น พบว่า เกินกว่าร้อยละ 70 ของประชากรในจังหวัดระนอง สามารถอ่านออกและเขียนได้ในภาษาไทย โดยเพศหญิงมีอัตราการอ่านออกและเขียนได้สูงกว่าเพศชาย (ร้อยละ 73.0 และร้อยละ 71.1 ตามลำดับ) ประชากรนอกเขตเทศบาลมีอัตราการอ่านออกและเขียนได้สูงกว่าประชากรในเขตเทศบาล

สำหรับความสามารถในการอ่านออกและเขียนได้ในภาษาอื่นนอกจากภาษาไทยนั้น พบว่า ส่วนใหญ่เป็น ภาษาพม่า ภาษามลายูถิ่น และภาษาพื้นเมือง ซึ่งประชากรในเขตเทศบาลจะมีอัตราการอ่านออกและเขียนได้ในภาษาอื่นสูงกว่าประชากรนอกเขตเทศบาล คือ ร้อยละ 40.2 และร้อยละ 21.1 ตามลำดับ เนื่องจากประชากรต่างชาติที่อยู่ในเขตเทศบาลมีสัดส่วนที่สูงกว่านอกเขตเทศบาล

ตาราง 9 ร้อยละของประชากรอายุ 15 ปีขึ้นไป จำแนกตามการอ่านออกและเขียนได้ เพศ และเขตการปกครอง

การอ่านออกและเขียนได้	รวม	เพศ		เขตการปกครอง	
		ชาย	หญิง	ในเขตเทศบาล	นอกเขตเทศบาล
ภาษาไทย	100.0	100.0	100.0	100.0	100.0
อ่านออกเขียนได้	72.1	71.1	73.0	61.4	83.1
อ่านไม่ออกเขียนไม่ได้	27.9	28.9	27.0	38.5	16.9
ภาษาอื่น ๆ	100.0	100.0	100.0	100.0	100.0
อ่านออกเขียนได้	30.8	31.9	29.7	40.2	21.1
อ่านไม่ออกเขียนไม่ได้	69.2	68.1	70.3	59.8	78.9

## 2.3 การทำงานในรอบปี

### 2.3.1 อุตสาหกรรม

ประชากรอายุ 15 ปีขึ้นไป ที่มีงานทำในรอบปีที่แล้ว (1 กันยายน 2552 ถึง 31 สิงหาคม 2553) มีจำนวน 142,131 คน คิดเป็นร้อยละ 73.7 ของประชากรอายุ 15 ปีขึ้นไป เป็นชาย 82,480 คน (ร้อยละ 58.0) และหญิง 59,651 คน (ร้อยละ 42.0) ส่วนประชากรที่มีอายุ 15 ปีขึ้นไปที่ไม่ม้งานทำหรือไม่ได้ทำงาน มีร้อยละ 26.3 เมื่อพิจารณาอุตสาหกรรมหรือประเภทกิจการของผู้ที่มีงานทำ พบว่า มีผู้ทำงานในภาคเกษตรกรรม ร้อยละ 45.1 และนอกภาคเกษตรกรรม ร้อยละ 54.9 โดยส่วนใหญ่ทำงานในสาขาการขนส่ง ขยายปลีก การซ่อมแซมยานยนต์ รถจักรยานยนต์ ของใช้ส่วนบุคคลและของใช้ในครัวเรือน ร้อยละ 18.9 และการผลิต ร้อยละ 11.7

สำหรับผู้มีงานทำในเขตเทศบาลส่วนใหญ่ทำงานนอกภาคเกษตรกรรม (ร้อยละ 73.5) โดยทำงานในสาขาการขนส่ง การขายปลีกมากที่สุด (ร้อยละ 27.2) ส่วนผู้มีงานทำนอกเขตเทศบาล ส่วนใหญ่ทำงานในภาคเกษตรกรรม (ร้อยละ 64.7)

#### ตาราง 10 จำนวนและร้อยละของประชากรอายุ 15 ปีขึ้นไป จำแนกตามการมีงานทำ อุตสาหกรรม เพศ และเขตการปกครอง

อุตสาหกรรม	รวม	เพศ		เขตการปกครอง	
		ชาย	หญิง	ในเขต	นอกเขตเทศบาล
ยอดรวม	192,780	97,813	94,967	98,111	94,669
ผู้มีงานทำ <sup>1/</sup>	142,131	82,480	59,651	73,026	69,105
อุตสาหกรรม					
ภาคเกษตรกรรม					
1. เกษตรกรรม การป่าไม้ และการประมง	45.1	50.0	38.1	26.5	64.7
นอกภาคเกษตรกรรม					
1. การขนส่งและการขายปลีก	18.9	16.1	22.8	27.2	10.2
2. การผลิต	11.7	8.9	15.6	18.5	4.6
3. การก่อสร้าง	5.4	8.1	1.7	6.5	4.2
4. ที่พักแรมและบริการด้านอาหาร	4.4	2.4	7.3	5.7	3.1
5. การบริหารราชการ	3.9	4.8	2.7	4.0	3.9
ผู้ไม่มีงานทำ	50,648	15,332	35,316	25,085	25,564

1/ ไม่รวมผู้ที่ไม่ทราบว่าเป็นงานหรือไม่

### 2.3.2 สถานภาพการทำงาน

ผู้มีงานทำในรอบปีส่วนใหญ่ทำงานในฐานะลูกจ้าง (ลูกจ้างรัฐบาล ลูกจ้างรัฐวิสาหกิจ และลูกจ้างเอกชน) ร้อยละ 56.0 รองลงมา คือ ทำงานส่วนตัวโดยไม่มีลูกจ้าง ร้อยละ 25.0 เมื่อเปรียบเทียบระหว่างเพศ พบว่า สัดส่วนผู้หญิงทำงานในฐานะช่วยธุรกิจส่วนตัวในครัวเรือนโดยไม่ได้รับค่าจ้าง สูงกว่าผู้ชาย (ร้อยละ 24.4 และร้อยละ 8.3) ขณะที่ผู้ชายที่ประกอบธุรกิจส่วนตัวมีสัดส่วนมากกว่าผู้หญิง (ร้อยละ 29.1 และ ร้อยละ 19.3)

สำหรับสถานภาพการทำงานของผู้มีงานทำในเขตเทศบาลและนอกเขตเทศบาล พบว่า นอกเขตเทศบาลมีสัดส่วนการประกอบธุรกิจส่วนตัวโดยไม่มีลูกจ้าง และช่วยธุรกิจส่วนตัวในครัวเรือนสูงกว่าในเขตเทศบาล สำหรับสัดส่วนการเป็นนายจ้าง พบว่า ทั้งในเขตเทศบาลและนอกเขตเทศบาลมีสัดส่วนเท่ากัน (ร้อยละ 3.9)

ตาราง 11 ร้อยละของผู้มีงานทำ จำแนกตามสถานภาพการทำงาน เพศ และเขตการปกครอง

สถานภาพการทำงาน	รวม	เพศ		เขตการปกครอง	
		ชาย	หญิง	ในเขตเทศบาล	นอกเขตเทศบาล
รวม	100.0	100.0	100.0	100.0	100.0
นายจ้าง	3.9	4.7	2.8	3.9	3.9
ประกอบธุรกิจส่วนตัวโดยไม่มีลูกจ้าง	25.0	29.1	19.3	19.1	31.2
ช่วยธุรกิจส่วนตัวในครัวเรือนโดยไม่ได้รับค่าจ้าง	15.1	8.3	24.4	10.3	20.1
ลูกจ้างรัฐบาล	7.0	6.8	7.5	7.0	7.2
ลูกจ้างรัฐวิสาหกิจ	0.4	0.5	0.3	0.3	0.4
ลูกจ้างเอกชน	48.6	50.6	45.7	59.4	37.2
สมาชิกของการรวมกลุ่ม	0.1	0.1	a	0.1	0.1

a น้อยกว่าร้อยละ 0.1

## 3. ภาวะเจริญพันธุ์

### 3.1 บุตรเกิดรอดและจำนวนบุตรที่มีชีวิตอยู่

จากการสอบถามผู้หญิงที่มีอายุ 13 ปีขึ้นไปทุกคน ในเรื่องของการมีบุตร พบว่า ผู้หญิง 1 คน มีบุตรที่ตนเองเป็นผู้ให้กำเนิดและมีชีวิตอยู่ขณะคลอดหรือบุตรเกิดรอดโดยเฉลี่ย มีประมาณ 1.55 คน โดยผู้หญิงที่อยู่ในเขตเทศบาลมีจำนวนบุตรเกิดรอดโดยเฉลี่ยต่ำกว่าหญิงที่อยู่นอกเขตเทศบาลเล็กน้อย คือ 1.35 คน และ 1.76 คน ตามลำดับ แต่เมื่อพิจารณาเฉพาะหญิงเคยสมรสที่อยู่ในวัยเจริญพันธุ์อายุ 15-49 ปี พบว่า มีบุตรเกิดรอดโดยเฉลี่ย 1.58 คน ซึ่งต่ำกว่าเมื่อ 10 ปีที่แล้ว (2.05) ซึ่งสอดคล้องกับอายุเฉลี่ยที่สมรสครั้งแรกสูงขึ้น

เมื่อพิจารณาอายุเฉลี่ยเมื่อสมรสครั้งแรก (SMAM) พบว่า ผู้หญิงแต่งงานเร็วกว่าผู้ชาย โดยผู้หญิงแต่งงานครั้งแรกเมื่ออายุเฉลี่ยประมาณ 22.9 ปี ส่วนผู้ชายแต่งงานครั้งแรกเมื่ออายุเฉลี่ยประมาณ 26.9 ปี และประชากรทั้งชายและหญิงที่อยู่ในเขตเทศบาลจะแต่งงานช้ากว่าผู้ที่อยู่นอกเขตเทศบาล (ตาราง 12)

## ตาราง 12 ภาวะเจริญพันธุ์ และอายุเฉลี่ยเมื่อแรกสมรส จำแนกตามเขตการปกครอง

ภาวะเจริญพันธุ์	รวม	เขตการปกครอง	
		ในเขตเทศบาล	นอกเขตเทศบาล
<b>จำนวนบุตรเกิดรอดเฉลี่ย<sup>1/</sup> (คน)</b>			
ต่อสตรีอายุ 13 ปีขึ้นไป	1.55	1.35	1.76
ต่อสตรีอายุ 15-49 ปี	1.15	1.01	1.31
ต่อสตรีเคยสมรสอายุ 15-49 ปี	1.58	1.48	1.67
<b>จำนวนบุตรที่มีชีวิตอยู่เฉลี่ย<sup>1/</sup> (คน)</b>			
ต่อสตรีอายุ 13 ปีขึ้นไป	1.51	1.31	1.71
ต่อสตรีอายุ 15-49 ปี	1.14	1.00	1.30
ต่อสตรีเคยสมรสอายุ 15-49 ปี	1.56	1.46	1.66
<b>อายุเฉลี่ยเมื่อแรกสมรส (ปี)</b>			
รวม	24.9	25.4	24.2
ชาย	26.9	27.2	26.5
หญิง	22.9	23.7	21.9

1/ ไม่รวมผู้ที่ไม่ทราบว่ามีบุตรหรือไม่

## 4. การย้ายถิ่น

### 4.1 สถานที่เกิดและระยะเวลาการอยู่อาศัยในสถานที่อยู่ปัจจุบัน

จากการทำสำมะโนประชากรและเคหะ พ.ศ. 2553 พบว่า ประชากรที่เกิดในจังหวัดระนองและปัจจุบันอาศัยอยู่ในจังหวัดที่เกิด มีร้อยละ 55.5 ซึ่งส่วนใหญ่เป็นเพศหญิงมากกว่าเพศชาย (ร้อยละ 56.8 และร้อยละ 54.3 ตามลำดับ) ส่วนประชากรที่เกิดในจังหวัดอื่น หรือประชากรที่ไม่ได้อาศัยอยู่ในจังหวัดที่เกิด มีร้อยละ 44.5 ซึ่งส่วนใหญ่จะอาศัยอยู่ในเขตเทศบาลมากกว่านอกเขตเทศบาล (ร้อยละ 51.5 และร้อยละ 37.6 ตามลำดับ)

สำหรับประชากรในจังหวัดระนองที่มีการย้ายถิ่นในช่วง พ.ศ. 2548-2553 มีประมาณ 34,374 คน คิดเป็นร้อยละ 13.8 ของประชากรทั้งจังหวัด (ไม่รวมผู้ที่ไม่ทราบระยะเวลาการอยู่อาศัยในปัจจุบัน) โดยในเขตเทศบาลมีสัดส่วนผู้ย้ายถิ่นสูงกว่านอกเขตเทศบาล (ร้อยละ 17.8 และร้อยละ 9.9) และเพศชายมีสัดส่วนการย้ายถิ่นสูงกว่าเพศหญิง (ร้อยละ 14.7 และร้อยละ 12.9) (ตาราง 13)

ตาราง 13 ร้อยละการย้ายถิ่นของประชากร จำแนกตามเหตุผลของการย้ายถิ่น เพศ และเขตการปกครอง

การย้ายถิ่นและเหตุผลของการย้ายถิ่น	รวม	เพศ		เขตการปกครอง	
		ชาย	หญิง	ในเขตเทศบาล	นอกเขตเทศบาล
<b>การย้ายถิ่นของประชากร</b>					
ผู้ที่อาศัยอยู่ในจังหวัดที่เกิด	55.5	54.3	56.8	48.5	62.4
ผู้ที่ไม่ได้อาศัยอยู่ในจังหวัดที่เกิด	44.5	45.7	43.2	51.5	37.6
ผู้ที่ย้ายถิ่นในช่วง 5 ปี (พ.ศ. 2548-2553)	13.8	14.7	12.9	17.8	9.9
<b>เหตุผลของการย้ายถิ่น</b>	<b>100.0</b>	<b>100.0</b>	<b>100.0</b>	<b>100.0</b>	<b>100.0</b>
หางานทำ	45.1	51.6	37.5	47.3	41.3
หน้าที่การงาน	6.6	7.9	5.0	5.7	8.2
เพื่อการศึกษา	0.9	0.8	1.2	0.8	1.2
ติดตามบุคคลในครัวเรือน	27.0	17.5	38.1	27.7	25.7
กลับภูมิลำเนา	0.7	0.7	0.7	0.5	0.9
ย้ายที่อยู่อาศัย	16.3	15.7	17.0	13.5	21.3
ย้ายเข้าครัวเรือนสถาบัน	3.4	5.8	0.5	4.5	1.4
อื่นๆ	-	-	-	-	-

#### 4.2 เหตุผลของการย้ายถิ่น

สำหรับเหตุผลการย้ายถิ่นของประชากรที่มีการย้ายถิ่นในช่วง พ.ศ. 2548-2553 พบว่า ส่วนใหญ่ย้ายเพื่อหางานทำ ร้อยละ 45.1 รองลงมา คือ ย้ายเพื่อติดตามบุคคลในครัวเรือน และ ย้ายที่อยู่อาศัย (ร้อยละ 27.0 และร้อยละ 16.3) โดยเพศชายมีเหตุผลของย้ายถิ่นเพื่อหางานทำสูงกว่าเพศหญิง ในขณะที่เพศหญิงมีเหตุผลในการย้ายเพื่อติดตามบุคคลในครัวเรือนสูงกว่าเพศชาย สำหรับประชากรในเขตเทศบาลย้ายถิ่นเพื่อหางานทำมีสัดส่วนสูงกว่านอกเขตเทศบาล (ร้อยละ 47.3 และร้อยละ 41.3) และสัดส่วนประชากรในเขตเทศบาลย้ายถิ่นเพื่อเข้าครัวเรือนสถาบันสูงกว่าประชากรนอกเขตเทศบาล (ร้อยละ 4.5 และร้อยละ 1.4) (ตาราง 13)



## 2. การครอบครองที่อยู่อาศัยและที่ดินที่เป็นที่ตั้งของที่อยู่อาศัย

เมื่อพิจารณาถึงการครอบครอง หรือการมีกรรมสิทธิ์ในที่อยู่อาศัยของประชากรในจังหวัดระนอง พบว่า มีครัวเรือนประมาณร้อยละ 69.0 เป็นเจ้าของในที่อยู่อาศัย โดยสัดส่วนการเป็นเจ้าของที่อยู่อาศัยของครัวเรือนนอกเขตเทศบาลจะสูงกว่าในเขตเทศบาล (ร้อยละ 87.7 และร้อยละ 51.6 ตามลำดับ) ส่วนครัวเรือนที่เช่าที่อยู่อาศัย มีร้อยละ 24.5 โดยสัดส่วนครัวเรือนในเขตเทศบาลเช่าที่อยู่อาศัยสูงกว่านอกเขตเทศบาล (ร้อยละ 40.7 และร้อยละ 7.1 ตามลำดับ)

หากพิจารณาถึงการครอบครองที่ดินที่เป็นที่ตั้งของที่อยู่อาศัย (เฉพาะครัวเรือนที่เป็นเจ้าของหรือเช่าซื้อที่อยู่อาศัย) พบว่า ร้อยละ 90.4 ของครัวเรือนส่วนบุคคลในจังหวัดระนองเป็นเจ้าของที่ดินที่เป็นที่ตั้งของที่อยู่อาศัยในปัจจุบัน โดยสัดส่วนของการครอบครองที่ดินดังกล่าวของครัวเรือนนอกเขตเทศบาลจะสูงกว่าในเขตเทศบาล

ตาราง 15 จำนวนและร้อยละของครัวเรือนส่วนบุคคล จำแนกตามการครอบครองที่อยู่อาศัยและที่ดิน และเขตการปกครอง

การครอบครองที่อยู่อาศัย และการครอบครองที่ดิน	รวม		เขตการปกครอง	
	จำนวน	ร้อยละ	ในเขตเทศบาล	นอกเขตเทศบาล
การครอบครองที่อยู่อาศัย <sup>1/</sup>	70,308	100.0	100.0	100.0
เจ้าของ	48,477	69.0	51.6	87.7
เช่าซื้อ	219	0.3	0.2	0.4
เช่า	17,235	24.5	40.7	7.1
ไม่เสียค่าเช่า/ให้อยู่เปล่า	4,311	6.1	7.4	4.7
อื่น ๆ	66	0.1	0.1	0.1
การครอบครองที่ดิน <sup>1/</sup>	48,182	100.0	100.0	100.0
เจ้าของ	42,787	88.8	79.8	94.5
เช่าซื้อ	763	1.6	2.5	1.0
เช่า	1,953	4.0	9.6	0.5
ไม่เสียค่าเช่า	2,346	4.9	6.7	3.7
อื่น ๆ	333	0.7	1.4	0.3

1/ ไม่รวมไม่ทราบ

## ภาคเคหะ

### 1. ประเภทและลักษณะของที่อยู่อาศัย

เมื่อศึกษาถึงประเภทที่อยู่อาศัยของครัวเรือนส่วนบุคคลในจังหวัดระนอง ในปี 2553 พบว่า ครัวเรือนส่วนใหญ่ ร้อยละ 69.4 มีที่อยู่อาศัยเป็น บ้านเดี่ยว รองลงมา เป็น ตึกแถว ห้องแถว หรือเรือนแถว ร้อยละ 27.1 และทาวน์เฮาส์ บ้านแฝด ทาวน์โฮม ร้อยละ 2.6 เมื่อพิจารณาประเภทของที่อยู่อาศัยตามเขตการปกครอง จะมีลักษณะเหมือนกันคือส่วนใหญ่เป็นบ้านเดี่ยว ยกเว้นที่อยู่อาศัยประเภทตึกแถว ห้องแถว เรือนแถว และแฟลต อพาร์ทเมนท์ หอพัก ที่จะมีในเขตเทศบาลมากกว่านอกเขตเทศบาล

สำหรับลักษณะของที่อยู่อาศัยหรือวัสดุที่ใช้ในการก่อสร้างที่อยู่อาศัยของครัวเรือน พบว่า ส่วนใหญ่ปลูกสร้างด้วยวัสดุที่ถาวร คือ เป็นตึก ไม้ และครึ่งตึกครึ่งไม้ (ร้อยละ 99.3) โดยที่ครัวเรือนในเขตเทศบาล มีสัดส่วนของที่อยู่อาศัยที่สร้างด้วยวัสดุที่ถาวร สูงกว่านอกเขตเทศบาลเพียงเล็กน้อย คือ ร้อยละ 99.5 และ ร้อยละ 99.1 ตามลำดับ

ตาราง 14 จำนวนและร้อยละของครัวเรือนส่วนบุคคล จำแนกตามประเภทและลักษณะของที่อยู่อาศัย และเขตการปกครอง

ประเภทที่อยู่อาศัย และลักษณะของที่อยู่อาศัย	รวม		เขตการปกครอง	
	จำนวน	ร้อยละ	ในเขตเทศบาล	นอกเขตเทศบาล
<b>ประเภทที่อยู่อาศัย<sup>1/</sup></b>	<b>70,628</b>	<b>100.0</b>	<b>100.0</b>	<b>100.0</b>
บ้านเดี่ยว	48,982	69.4	49.7	90.5
ทาวน์เฮาส์ บ้านแฝด ทาวน์โฮม	1,829	2.6	3.2	2.0
คอนโดมิเนียม แมนชั่น	28	a	0.1	a
แฟลต อพาร์ทเมนท์ หอพัก	426	0.6	1.0	0.2
ตึกแถว ห้องแถว เรือนแถว	19,147	27.1	45.7	7.1
อื่น ๆ <sup>2/</sup>	216	0.3	0.5	0.1
<b>ลักษณะของที่อยู่อาศัย<sup>1/</sup></b>	<b>70,411</b>	<b>100.0</b>	<b>100.0</b>	<b>100.0</b>
ตึก	50,307	71.4	75.8	66.7
ไม้	10,914	15.5	13.8	17.4
ครึ่งตึกครึ่งไม้	8,702	12.4	9.9	15.0
วัสดุไม่ถาวร/วัสดุใช้แล้ว	477	0.7	0.5	0.8
อื่น ๆ <sup>2/</sup>	11	a	-	a

1/ ไม่รวมไม่ทราบประเภทที่อยู่อาศัยและลักษณะของที่อยู่อาศัย

2/ รวมครัวเรือนที่อาศัยอยู่ในห้องภายในบ้าน ห้องภายในสำนักงาน เรือ แพ และรถ

a น้อยกว่าร้อยละ 0.1

## 2. การครอบครองที่อยู่อาศัยและที่ดินที่เป็นที่ตั้งของที่อยู่อาศัย

เมื่อพิจารณาถึงการครอบครอง หรือการมีกรรมสิทธิ์ในที่อยู่อาศัยของประชากรในจังหวัดระนอง พบว่า มีครัวเรือนประมาณร้อยละ 69.0 เป็นเจ้าของในที่อยู่อาศัย โดยสัดส่วนการเป็นเจ้าของที่อยู่อาศัยของครัวเรือนนอกเขตเทศบาลจะสูงกว่าในเขตเทศบาล (ร้อยละ 87.7 และร้อยละ 51.6 ตามลำดับ) ส่วนครัวเรือนที่เช่าที่อยู่อาศัย มีร้อยละ 24.5 โดยสัดส่วนครัวเรือนในเขตเทศบาลเช่าที่อยู่อาศัยสูงกว่านอกเขตเทศบาล (ร้อยละ 40.7 และร้อยละ 7.1 ตามลำดับ)

หากพิจารณาถึงการครอบครองที่ดินที่เป็นที่ตั้งของที่อยู่อาศัย (เฉพาะครัวเรือนที่เป็นเจ้าของหรือเช่าซื้อที่อยู่อาศัย) พบว่า ร้อยละ 90.4 ของครัวเรือนส่วนบุคคลในจังหวัดระนองเป็นเจ้าของที่ดินที่เป็นที่ตั้งของที่อยู่อาศัยในปัจจุบัน โดยสัดส่วนของการครอบครองที่ดินดังกล่าวของครัวเรือนนอกเขตเทศบาลจะสูงกว่าในเขตเทศบาล

ตาราง 15 จำนวนและร้อยละของครัวเรือนส่วนบุคคล จำแนกตามการครอบครองที่อยู่อาศัยและที่ดิน และเขตการปกครอง

การครอบครองที่อยู่อาศัย และการครอบครองที่ดิน	รวม		เขตการปกครอง	
	จำนวน	ร้อยละ	ในเขตเทศบาล	นอกเขตเทศบาล
การครอบครองที่อยู่อาศัย <sup>1/</sup>	70,308	100.0	100.0	100.0
เจ้าของ	48,477	69.0	51.6	87.7
เช่าซื้อ	219	0.3	0.2	0.4
เช่า	17,235	24.5	40.7	7.1
ไม่เสียค่าเช่า/ให้อยู่เปล่า	4,311	6.1	7.4	4.7
อื่น ๆ	66	0.1	0.1	0.1
การครอบครองที่ดิน <sup>1/</sup>	48,182	100.0	100.0	100.0
เจ้าของ	42,787	88.8	79.8	94.5
เช่าซื้อ	763	1.6	2.5	1.0
เช่า	1,953	4.0	9.6	0.5
ไม่เสียค่าเช่า	2,346	4.9	6.7	3.7
อื่น ๆ	333	0.7	1.4	0.3

1/ ไม่รวมไม่ทราบ

### 3. แหล่งที่มาของน้ำดื่ม น้ำใช้

สำหรับแหล่งที่มาของน้ำดื่มในจังหวัดระนอง พบว่า ครึ่งเรือส่วนใหญ่จะดื่มน้ำที่มาจาก การบรรจุขวด หรือตู้จำหน่ายเครื่องดื่ม ร้อยละ 57.6 รองลงมาคือ น้ำบ่อ ร้อยละ 12.8 และน้ำประปา ร้อยละ 10.0 เมื่อพิจารณาจากเขตการปกครอง พบว่า ครึ่งเรือที่อยู่ในเขตเทศบาลมีสัดส่วนของการดื่มน้ำดื่มบรรจุขวด สูงกว่านอกเขตเทศบาล แต่สัดส่วนการดื่มน้ำบ่อและน้ำประปาของครึ่งเรือนอกเขตเทศบาลสูงกว่าในเขตเทศบาลกว่าสามเท่า

สำหรับน้ำใช้นั้น ครึ่งเรือส่วนใหญ่ใช้น้ำประปา ร้อยละ 66.3 รองลงมาใช้น้ำบ่อ ร้อยละ 16.3 และสัดส่วนการใช้น้ำประปาของครึ่งเรือนอกเขตเทศบาลสูงกว่านอกเขตเทศบาล (ร้อยละ 76.6 และร้อยละ 55.1)

ตาราง 16 ร้อยละของครึ่งเรือส่วนบุคคล จำแนกตามแหล่งที่มาของน้ำดื่ม น้ำใช้ และเขตการปกครอง

แหล่งที่มาของน้ำดื่มและน้ำใช้	รวม	เขตการปกครอง	
		ในเขตเทศบาล	นอกเขตเทศบาล
<b>น้ำดื่ม</b>	<b>100.0</b>	<b>100.0</b>	<b>100.0</b>
น้ำประปา	10.0	4.7	15.6
น้ำประปา (ดื่ม/กรอง)	7.5	7.7	7.3
น้ำบาดาล	0.4	0.2	0.5
น้ำบ่อ	12.8	5.7	20.4
น้ำจากแม่น้ำ ลำคลองฯ	2.8	2.2	3.5
น้ำฝน	8.8	6.4	11.4
น้ำดื่มบรรจุขวด ตู้จำหน่ายเครื่องดื่ม	57.6	73.0	41.1
อื่น ๆ	0.1	0.1	0.2
<b>น้ำใช้</b>	<b>100.0</b>	<b>100.0</b>	<b>100.0</b>
น้ำประปา	66.3	76.6	55.1
น้ำประปา (ดื่ม/กรอง)	0.9	0.9	0.9
น้ำบาดาล	1.1	0.7	1.7
น้ำบ่อ	16.3	11.1	22.0
น้ำจากแม่น้ำ ลำคลองฯ	13.1	8.7	17.8
น้ำฝน	1.7	1.2	2.2
อื่น ๆ	0.6	0.8	0.3

#### 4. ประเภทของการใช้ส้วม

จากตาราง 17 แสดงให้เห็นถึงประเภทของส้วมที่ใช้ในจังหวัดระนอง รวมถึงสุขอนามัยและความสะดวกสบายในการใช้ส้วมของประชากร พบว่า คร้วเรือนที่อยู่ในเขตเทศบาลจะใช้ส้วมแบบนั่งห้อยเท้าสูงกว่า คร้วเรือนที่อยู่นอกเขตเทศบาล (ร้อยละ 17.9 และร้อยละ 13.4) แต่คร้วเรือนที่อยู่นอกเขตเทศบาลจะใช้ส้วมแบบนั่งยองสูงกว่าในเขตเทศบาล (ร้อยละ 83.8 และร้อยละ 78.3 )

ตาราง 17 ร้อยละของคร้วเรือนส่วนบุคคล จำแนกตามประเภทของการใช้ส้วม และเขตการปกครอง

ประเภทของการใช้ส้วม	รวม	เขตการปกครอง	
		ในเขตเทศบาล	นอกเขตเทศบาล
รวม	100.0	100.0	100.0
ส้วมแบบนั่งห้อยเท้า	15.8	17.9	13.4
ส้วมแบบนั่งยอง	80.9	78.3	83.8
ส้วมแบบนั่งห้อยเท้าและส้วมแบบนั่งยอง	2.5	2.9	2.1
อื่น ๆ <sup>1/</sup>	0.8	0.9	0.7

1/ รวมส้วมหลุม ถึง ถ่ายลงแม่น้ำ ลำคลอง และไม่มีส้วม

#### 5. การใช้เชื้อเพลิงในการประกอบอาหาร

สำหรับการใช้เชื้อเพลิงในการประกอบอาหารของคร้วเรือนในจังหวัดระนอง พบว่า ส่วนใหญ่ร้อยละ 82.4 ใช้ก๊าซเป็นเชื้อเพลิงในการประกอบอาหาร ซึ่งคร้วเรือนในเขตเทศบาลและนอกเขตเทศบาลก็มีลักษณะเช่นเดียวกับภาพรวมของทั้งจังหวัด และสัดส่วนคร้วเรือนในเขตเทศบาลใช้ไฟฟ้า และใช้ถ่าน ฟืน เศษไม้ ในการประกอบอาหารสูงกว่านอกเขตเทศบาล

ตาราง 18 ร้อยละของคร้วเรือนส่วนบุคคล จำแนกตามประเภทเชื้อเพลิงที่ใช้ในการประกอบอาหาร และเขตการปกครอง

ประเภทเชื้อเพลิงที่ใช้ในการประกอบอาหาร <sup>1/</sup>	รวม	เขตการปกครอง	
		ในเขตเทศบาล	นอกเขตเทศบาล
รวม	100.0	100.0	100.0
ก๊าซ	82.4	77.4	87.9
ถ่าน ฟืน เศษไม้	8.8	10.7	6.6
ไฟฟ้า	6.8	9.0	4.4
น้ำมันก๊าด และอื่นๆ	a	a	a
ไม่มีการหุงต้ม	1.9	2.8	1.0

1/ ไม่รวมไม่ทราบ

a น้อยกว่าร้อยละ 0.1

## 6. การเป็นเจ้าของเครื่องใช้ในครัวเรือน

การเป็นเจ้าของเครื่องใช้ต่าง ๆ ในครัวเรือน หมายถึง การเป็นเจ้าของ โทรทัศน์ เครื่องเล่นวีซีดี/ ดีวีดี คอมพิวเตอร์ ไมโครเวฟ/เตาอบ และเครื่องปรับอากาศ พบว่า เครื่องใช้ดังกล่าวจะมีในครัวเรือนที่อยู่ในเขตเทศบาลมากกว่านอกเขตเทศบาล ในขณะที่ครัวเรือนที่อยู่นอกเขตเทศบาลเป็นเจ้าของ โทรศัพท์มือถือ ตู้เย็น/ตู้แช่ เครื่องซักผ้า และเครื่องใช้ประเภทรถยนต์ รถจักรยานยนต์ รถแทรกเตอร์ 4 ล้อ และรถไถ 2 ล้อ (รถไถเดินตาม) ที่ใช้ในการเกษตรมากกว่าในเขตเทศบาล

นอกจากนี้ยังสอบถามถึงการมีอุปกรณ์และการใช้เทคโนโลยี คือ เคเบิลทีวี จานดาวเทียม และการใช้อินเทอร์เน็ตในครัวเรือน พบว่า ส่วนใหญ่ครัวเรือนในเขตเทศบาลมีการใช้เคเบิลทีวี และอินเทอร์เน็ต สูงกว่านอกเขตเทศบาล ในขณะที่ครัวเรือนนอกเขตเทศบาลมีการใช้จานดาวเทียมสูงกว่าในเขตเทศบาล

**ตาราง 19 จำนวนและร้อยละของครัวเรือนส่วนบุคคล จำแนกตามการเป็นเจ้าของเครื่องใช้ในครัวเรือน การมีอุปกรณ์เทคโนโลยีในครัวเรือน และเขตการปกครอง**

การเป็นเจ้าของเครื่องใช้ และการมีอุปกรณ์เทคโนโลยีในครัวเรือน	จำนวนครัวเรือน ที่เป็นเจ้าของ/มีใช้	ร้อยละ	เขตการปกครอง	
			ในเขตเทศบาล	นอกเขตเทศบาล
<b>การเป็นเจ้าของเครื่องใช้ในครัวเรือน</b>	<b>70,628</b>			
โทรทัศน์	66,853	94.7	95.3	94.0
เครื่องเล่นวีซีดี/ดีวีดี	55,458	78.5	80.4	76.5
โทรศัพท์มือถือ	64,295	91.0	90.5	91.6
คอมพิวเตอร์	13,470	19.1	21.1	16.9
ตู้เย็น ตู้แช่	52,221	73.9	65.5	83.0
ไมโครเวฟ เตาอบ	8,798	12.5	14.0	10.8
เครื่องซักผ้า	39,789	56.3	50.7	62.4
เครื่องปรับอากาศ	8,288	11.7	15.3	7.9
รถส่วนบุคคล รถปิกอัพ รถตู้	23,412	33.1	30.5	36.0
รถจักรยานยนต์	50,056	70.9	59.1	83.6
รถแทรกเตอร์ 4 ล้อ	323	0.5	0.4	0.5
รถไถ 2 ล้อ (รถไถเดินตาม)	254	0.4	0.3	0.4
<b>การมีอุปกรณ์เทคโนโลยีในครัวเรือน</b>	<b>70,628</b>			
เคเบิลทีวี	3,166	4.5	5.2	3.7
จานดาวเทียม	30,090	42.6	28.9	57.3
อินเทอร์เน็ต	7,323	10.4	12.4	8.2

# ตารางสถิติ

# ตารางประชากร



# สารบัญตารางสถิติ

## ตารางประชากร

- ตารางที่ 1 ประชากร จำแนกตามเพศ ครัวเรือนจำแนกตามประเภทของครัวเรือน อำเภอ และเขตการปกครอง
- ตารางที่ 2 ประชากร จำแนกอายุรายปี เพศ และเขตการปกครอง
- ตารางที่ 3 ประชากร จำแนกตามกลุ่มอายุ เพศ อำเภอ และเขตการปกครอง
- ตารางที่ 4 ประชากร จำแนกตามศาสนา เพศ และเขตการปกครอง
- ตารางที่ 5 ประชากร จำแนกตามสัญชาติ เพศ และเขตการปกครอง
- ตารางที่ 6 ประชากร จำแนกตามภาษาที่ใช้พูดในครัวเรือน เพศ และเขตการปกครอง
- ตารางที่ 7 ประชากรอายุ 3 ปีขึ้นไป จำแนกตามระดับชั้นที่กำลังเรียน กลุ่มอายุ เพศ และเขตการปกครอง
- ตารางที่ 8 ประชากรอายุ 3 ปีขึ้นไป จำแนกตามระดับชั้นที่เรียนสำเร็จ กลุ่มอายุ เพศ และเขตการปกครอง
- ตารางที่ 9 ประชากรอายุ 10 ปีขึ้นไป จำแนกตามการอ่านออกเขียนได้ กลุ่มอายุ เพศ และเขตการปกครอง
- ตารางที่ 10 ประชากรอายุ 13 ปีขึ้นไป จำแนกตามสถานภาพสมรส กลุ่มอายุ เพศ และเขตการปกครอง
- ตารางที่ 11 หญิงเคยสมรสอายุ 13 ปีขึ้นไป จำแนกตามจำนวนบุตรเกิดรอด จำนวนบุตรเกิดรอดโดยเฉลี่ย กลุ่มอายุของหญิง และเขตการปกครอง
- ตารางที่ 12 หญิงเคยสมรสอายุ 13 ปีขึ้นไป จำแนกตามจำนวนบุตรที่มีชีวิตอยู่ จำนวนบุตรที่มีชีวิตอยู่โดยเฉลี่ย กลุ่มอายุของหญิง และเขตการปกครอง
- ตารางที่ 13 ประชากร จำแนกตามลักษณะความพิการ เพศ และเขตการปกครอง
- ตารางที่ 14 ประชากรอายุ 15 ปีขึ้นไปทำงานในรอบปี จำแนกตามหมวดอาชีพ กลุ่มอายุ เพศ และเขตการปกครอง
- ตารางที่ 15 ประชากรอายุ 15 ปีขึ้นไปทำงานในรอบปี จำแนกตามหมวดอุตสาหกรรม กลุ่มอายุ เพศ และเขตการปกครอง
- ตารางที่ 16 ประชากรอายุ 15 ปีขึ้นไปทำงานในรอบปี จำแนกตามสถานภาพการทำงาน กลุ่มอายุ เพศ และเขตการปกครอง
- ตารางที่ 17 ประชากร จำแนกตามสถานที่เกิด เพศ และเขตการปกครอง
- ตารางที่ 18 ประชากร จำแนกตามลักษณะการย้ายถิ่น เพศ และเขตการปกครอง
- ตารางที่ 19 ประชากรที่ย้ายถิ่นภายใน 5 ปี จำแนกตามสถานที่อยู่ก่อนย้าย กลุ่มอายุ และเพศ
- ตารางที่ 20 ประชากรที่ย้ายถิ่นภายใน 5 ปี จำแนกตามเหตุผลของการย้ายถิ่น เพศ และเขตการปกครอง
- ตารางที่ 21 ประชากรจำแนกตามการมีชื่อในทะเบียนบ้าน เพศ และเขตการปกครอง
- ตารางที่ 22 ครัวเรือนส่วนบุคคล จำแนกตามกลุ่มอายุของหัวหน้าครัวเรือน เพศ และเขตการปกครอง

ตารางที่ 1 ประชากร จำแนกตามเพศ ครัวเรือน จำแนกตามประเภทของครัวเรือน อำเภอ และเขตการปกครอง

Table 1 Population by sex, household by type of households, amphoe and area

อำเภอ และเขตการปกครอง	ประชากร			ประชากรในครัวเรือนส่วนบุคคล			ประชากรในครัวเรือนกลุ่มบุคคล			จำนวนครัวเรือน			จำนวนประชากร เฉลี่ยต่อครัวเรือน ส่วนบุคคล Population per private household	Amphoe and area	
	Population			Population in private households			Population in collective households			Number of households					
	รวม Total	ชาย Male	หญิง Female	รวม Total	ชาย Male	หญิง Female	รวม Total	ชาย Male	หญิง Female	รวม Total	ส่วนบุคคล Private households	กลุ่มบุคคล Collective households			
<b>ยอดรวม</b>	<b>249,017</b>	<b>126,765</b>	<b>122,253</b>	<b>218,488</b>	<b>107,642</b>	<b>110,846</b>	<b>30,529</b>	<b>19,122</b>	<b>11,407</b>	<b>75,546</b>	<b>70,628</b>	<b>4,918</b>	<b>3.1</b>	<b>Total</b>	
ในเขตเทศบาล	123,596	62,090	61,506	110,615	53,867	56,748	12,980	8,223	4,758	38,038	36,594	1,444	3.0	Municipal area	
นอกเขตเทศบาล	125,422	64,675	60,747	107,873	53,775	54,098	17,549	10,900	6,649	37,508	34,034	3,474	3.2	Non-municipal area	
<b>อำเภอเมืองระนอง</b>	<b>135,564</b>	<b>67,820</b>	<b>67,744</b>	<b>124,564</b>	<b>60,858</b>	<b>63,706</b>	<b>11,000</b>	<b>6,962</b>	<b>4,038</b>	<b>40,342</b>	<b>39,534</b>	<b>808</b>	<b>3.2</b>	<b>Amphoe Mueang Ranong</b>	
ในเขตเทศบาล	100,715	50,144	50,571	92,535	44,984	47,552	8,179	5,160	3,019	29,747	29,269	478	3.2	Municipal area	
นอกเขตเทศบาล	34,849	17,676	17,173	32,029	15,874	16,155	2,820	1,802	1,019	10,595	10,265	330	3.1	Non-municipal area	
<b>อำเภอละอุ่น</b>	<b>18,611</b>	<b>9,871</b>	<b>8,740</b>	<b>15,064</b>	<b>7,710</b>	<b>7,354</b>	<b>3,547</b>	<b>2,161</b>	<b>1,386</b>	<b>5,235</b>	<b>4,215</b>	<b>1,020</b>	<b>3.6</b>	<b>Amphoe La-un</b>	
ในเขตเทศบาล	3,207	1,682	1,525	2,146	1,046	1,100	1,061	636	425	978	784	194	2.7	Municipal area	
นอกเขตเทศบาล	15,404	8,189	7,215	12,917	6,664	6,254	2,486	1,525	961	4,257	3,431	826	3.8	Non-municipal area	
<b>อำเภอกะเปอร์</b>	<b>24,522</b>	<b>12,561</b>	<b>11,961</b>	<b>21,344</b>	<b>10,563</b>	<b>10,781</b>	<b>3,177</b>	<b>1,998</b>	<b>1,179</b>	<b>7,196</b>	<b>6,880</b>	<b>316</b>	<b>3.1</b>	<b>Amphoe Kapoe</b>	
ในเขตเทศบาล	1,700	828	872	1,645	796	850	55	32	22	629	623	6	2.6	Municipal area	
นอกเขตเทศบาล	22,822	11,733	11,089	19,699	9,767	9,932	3,122	1,965	1,157	6,567	6,257	310	3.1	Non-municipal area	
<b>อำเภอกระบุรี</b>	<b>56,670</b>	<b>29,692</b>	<b>26,978</b>	<b>44,775</b>	<b>22,264</b>	<b>22,512</b>	<b>11,894</b>	<b>7,428</b>	<b>4,466</b>	<b>19,076</b>	<b>16,371</b>	<b>2,705</b>	<b>2.7</b>	<b>Amphoe Kra Buri</b>	
ในเขตเทศบาล	17,974	9,436	8,538	14,288	7,042	7,246	3,686	2,394	1,292	6,684	5,918	766	2.4	Municipal area	
นอกเขตเทศบาล	38,696	20,256	18,440	30,487	15,222	15,265	8,208	5,034	3,175	12,392	10,453	1,939	2.9	Non-municipal area	
<b>อำเภอสุขสำราญ</b>	<b>13,651</b>	<b>6,821</b>	<b>6,830</b>	<b>12,740</b>	<b>6,247</b>	<b>6,493</b>	<b>911</b>	<b>574</b>	<b>337</b>	<b>3,696</b>	<b>3,627</b>	<b>69</b>	<b>3.5</b>	<b>Amphoe Suk Samran</b>	
ในเขตเทศบาล	-	-	-	-	-	-	-	-	-	-	-	-	-	-	Municipal area
นอกเขตเทศบาล	13,651	6,821	6,830	12,740	6,247	6,493	911	574	337	3,696	3,627	69	3.5	Non-municipal area	

ตารางที่ 2 ประชากร จำแนกตามอายุรายปี เพศ และเขตการปกครอง

Table 2 Population by single year of age, sex and area

อายุรายปี	ประชากร Population			ในเขตเทศบาล Municipal area			นอกเขตเทศบาล Non-municipal area			Single year of age
	รวม	ชาย	หญิง	รวม	ชาย	หญิง	รวม	ชาย	หญิง	
	Total	Male	Female	Total	Male	Female	Total	Male	Female	
ยอดรวม	249,017	126,765	122,253	123,596	62,090	61,506	125,422	64,675	60,747	Total
ส่วนร้อย	100.0	50.9	49.1	100.0	50.2	49.8	100.0	51.6	48.4	Percent
ต่ำกว่า 1	2,839	1,443	1,396	1,229	592	637	1,610	852	759	Under 1
1	3,086	1,574	1,512	1,310	662	647	1,777	912	865	1
2	3,631	1,838	1,793	1,602	784	817	2,030	1,054	976	2
3	3,884	1,905	1,979	1,731	850	881	2,153	1,055	1,098	3
4	3,629	1,898	1,731	1,642	876	766	1,987	1,022	965	4
5	3,604	1,916	1,688	1,638	881	757	1,966	1,034	932	5
6	3,326	1,715	1,612	1,470	746	724	1,856	969	888	6
7	3,848	2,027	1,822	1,849	1,014	835	1,999	1,013	986	7
8	3,524	1,785	1,740	1,558	772	786	1,966	1,013	953	8
9	3,619	1,939	1,680	1,680	897	783	1,938	1,042	896	9
10	4,498	2,335	2,163	2,223	1,152	1,071	2,275	1,183	1,092	10
11	3,566	1,829	1,737	1,553	799	755	2,013	1,031	983	11
12	4,170	2,240	1,930	2,011	1,121	890	2,160	1,119	1,041	12
13	4,184	2,167	2,017	1,890	988	901	2,294	1,179	1,116	13
14	4,177	2,139	2,038	1,826	929	897	2,351	1,210	1,141	14
15	3,891	1,944	1,947	1,857	905	952	2,034	1,039	995	15
16	3,618	1,797	1,820	1,727	806	921	1,891	991	900	16

ตารางที่ 2 ประชากร จำแนกตามอายุรายปี เพศ และเขตการปกครอง (ต่อ)

Table 2 Population by single year of age, sex and area (Contd.)

อายุรายปี	ประชากร Population			ในเขตเทศบาล Municipal area			นอกเขตเทศบาล Non-municipal area			Single year of age
	รวม	ชาย	หญิง	รวม	ชาย	หญิง	รวม	ชาย	หญิง	
	Total	Male	Female	Total	Male	Female	Total	Male	Female	
17	3,870	1,953	1,917	1,894	911	983	1,976	1,042	934	17
18	4,391	2,030	2,361	2,319	986	1,332	2,073	1,044	1,029	18
19	3,844	1,786	2,058	2,258	969	1,289	1,585	817	768	19
20	5,042	2,469	2,573	3,073	1,402	1,671	1,969	1,067	902	20
21	3,387	1,772	1,615	1,844	964	880	1,542	808	734	21
23	4,169	1,988	2,181	2,164	994	1,170	2,005	994	1,011	23
24	3,763	1,788	1,975	2,059	941	1,118	1,704	847	857	24
25	5,725	2,910	2,815	3,327	1,669	1,658	2,397	1,241	1,157	25
26	3,866	1,959	1,907	1,971	976	996	1,895	983	912	26
27	4,603	2,362	2,241	2,530	1,252	1,278	2,072	1,110	963	27
28	5,243	2,705	2,537	2,975	1,542	1,432	2,268	1,163	1,105	28
29	4,506	2,385	2,122	2,427	1,294	1,133	2,079	1,090	989	29
30	8,389	4,500	3,889	5,127	2,726	2,401	3,262	1,774	1,488	30
31	3,641	1,834	1,807	1,868	922	946	1,773	912	861	31
32	4,708	2,430	2,279	2,600	1,292	1,308	2,108	1,138	971	32
33	4,166	2,021	2,145	2,033	956	1,077	2,133	1,065	1,068	33
34	3,671	1,783	1,888	1,812	896	915	1,860	887	973	34
35	5,901	3,201	2,700	3,131	1,710	1,421	2,770	1,491	1,279	35
36	4,180	2,196	1,984	2,113	1,111	1,002	2,067	1,085	982	36

ตารางที่ 2 ประชากร จำแนกตามอายุรายปี เพศ และเขตการปกครอง (ต่อ)

Table 2 Population by single year of age, sex and area (Contd.)

อายุรายปี	ประชากร Population			ในเขตเทศบาล Municipal area			นอกเขตเทศบาล Non-municipal area			Single year of age
	รวม	ชาย	หญิง	รวม	ชาย	หญิง	รวม	ชาย	หญิง	
	Total	Male	Female	Total	Male	Female	Total	Male	Female	
37	4,176	2,062	2,114	2,051	1,007	1,043	2,125	1,055	1,071	37
38	4,916	2,510	2,406	2,505	1,286	1,220	2,411	1,224	1,186	38
39	4,313	2,220	2,092	2,187	1,092	1,095	2,126	1,129	997	39
40	6,678	3,692	2,986	3,709	2,086	1,623	2,969	1,606	1,363	40
41	3,372	1,708	1,664	1,577	767	810	1,795	941	854	41
42	4,440	2,342	2,098	2,194	1,132	1,062	2,246	1,210	1,036	42
43	3,657	1,794	1,864	1,710	805	905	1,947	989	958	43
44	2,884	1,471	1,413	1,283	630	653	1,601	841	760	44
45	4,429	2,438	1,992	2,238	1,239	999	2,192	1,198	993	45
46	3,034	1,558	1,476	1,343	680	663	1,691	878	813	46
47	3,113	1,595	1,518	1,404	710	694	1,709	885	824	47
48	3,284	1,652	1,632	1,541	771	769	1,743	881	862	48
49	2,753	1,362	1,391	1,267	660	607	1,487	702	784	49
50	3,633	1,990	1,643	1,912	1,049	862	1,721	941	780	50
51	2,237	1,119	1,118	958	462	497	1,278	657	622	51
52	2,817	1,524	1,293	1,347	728	619	1,471	796	674	52
53	2,895	1,475	1,420	1,344	682	662	1,551	792	758	53
54	2,226	1,104	1,122	983	464	519	1,243	640	603	54
55	2,289	1,164	1,125	1,111	548	563	1,178	616	562	55

ตารางที่ 2 ประชากร จำแนกตามอายุรายปี เพศ และเขตการปกครอง (ต่อ)

Table 2 Population by single year of age, sex and area (Contd.)

อายุรายปี	ประชากร Population			ในเขตเทศบาล Municipal area			นอกเขตเทศบาล Non-municipal area			Single year of age
	รวม	ชาย	หญิง	รวม	ชาย	หญิง	รวม	ชาย	หญิง	
	Total	Male	Female	Total	Male	Female	Total	Male	Female	
56	1,862	909	953	849	418	432	1,012	491	521	56
57	1,856	958	898	825	411	414	1,032	548	484	57
58	1,863	905	958	885	447	438	978	458	519	58
59	1,473	696	778	707	326	381	767	370	397	59
60	2,125	1,047	1,079	1,011	477	534	1,115	570	545	60
61	1,156	553	603	509	242	267	647	311	337	61
62	1,314	645	669	626	297	329	688	348	340	62
63	1,324	662	662	588	293	295	735	369	367	63
64	924	444	480	389	191	198	535	253	282	64
65	1,205	580	626	554	262	292	651	317	334	65
66	805	397	408	316	141	175	489	256	234	66
67	902	444	458	399	186	213	503	258	245	67
68	817	386	431	353	164	189	464	222	242	68
69	606	302	304	264	126	138	342	176	166	69
70	996	492	504	469	227	242	527	264	262	70
71	644	325	319	257	130	127	387	194	193	71
72	810	397	413	388	187	201	422	210	212	72
73	750	356	394	321	150	171	429	207	223	73
74	588	297	291	261	140	122	327	157	170	74
75	755	359	396	370	176	194	386	184	202	75
76	588	282	307	233	107	126	356	175	181	76
77	490	229	261	211	100	111	279	128	150	77

ตารางที่ 2 ประชากร จำแนกตามอายุรายปี เพศ และเขตการปกครอง (ต่อ)

Table 2 Population by single year of age, sex and area (Contd.)

อายุรายปี	ประชากร Population			ในเขตเทศบาล Municipal area			นอกเขตเทศบาล Non-municipal area			Single year of age
	รวม	ชาย	หญิง	รวม	ชาย	หญิง	รวม	ชาย	หญิง	
	Total	Male	Female	Total	Male	Female	Total	Male	Female	
78	588	267	321	222	95	128	366	172	194	78
79	328	156	172	126	62	64	202	94	108	79
80	531	230	301	203	88	115	328	142	186	80
81	291	135	157	117	53	64	174	82	92	81
82	356	167	190	163	81	82	193	86	107	82
83	334	139	195	119	40	79	215	99	116	83
84	262	112	150	115	43	71	148	68	79	84
85	219	90	129	92	37	55	127	53	74	85
86	156	61	96	67	20	47	90	41	49	86
87	136	58	78	55	22	32	82	36	46	87
88	108	45	62	35	12	23	73	33	40	88
89	66	22	44	26	8	18	40	14	27	89
90	80	36	44	40	16	24	40	20	20	90
91	41	11	30	18	7	11	24	4	20	91
92	54	19	35	17	4	14	36	15	21	92
93	45	18	27	20	6	14	25	11	14	93
94	29	9	19	9	3	7	19	7	13	94
95	37	17	21	15	7	8	23	10	13	95
96	26	7	19	15	4	11	11	3	8	96
97	11	4	7	6	2	4	6	3	3	97
98	19	7	12	12	4	8	7	3	4	98
99	12	5	7	7	3	4	6	3	3	99
100 ขึ้นไป	12	4	8	4	3	1	8	1	7	100 and over

ตารางที่ 3 ประชากร จำแนกตามกลุ่มอายุ เพศ อำเภอ และเขตการปกครอง

Table 3 Population by age group, sex, amphoe and area

กลุ่มอายุ และอำเภอ	ประชากร Population			ร้อยละ Percentage			ในเขตเทศบาล Municipal area			นอกเขตเทศบาล Non-municipal area			Age group and amphoe
	รวม	ชาย	หญิง	รวม	ชาย	หญิง	รวม	ชาย	หญิง	รวม	ชาย	หญิง	
	Total	Male	Female	Total	Male	Female	Total	Male	Female	Total	Male	Female	
ยอดรวม	249,017	126,765	122,253	100.0	100.0	100.0	123,596	62,090	61,506	125,422	64,675	60,747	Total
0 - 4	17,069	8,658	8,411	6.9	6.8	6.9	7,513	3,765	3,749	9,556	4,893	4,663	0 - 4
5 - 9	17,921	9,381	8,540	7.2	7.4	7.0	8,195	4,310	3,885	9,726	5,071	4,655	5 - 9
10 - 14	20,596	10,710	9,886	8.3	8.4	8.1	9,503	4,990	4,514	11,092	5,721	5,372	10 - 14
15 - 19	19,613	9,510	10,103	7.9	7.5	8.3	10,055	4,577	5,477	9,558	4,932	4,626	15 - 19
20 - 24	20,480	10,165	10,316	8.2	8.0	8.4	11,471	5,491	5,979	9,009	4,673	4,336	20 - 24
25 - 29	23,942	12,320	11,621	9.6	9.7	9.5	13,230	6,734	6,496	10,712	5,586	5,125	25 - 29
30 - 34	24,576	12,568	12,008	9.9	9.9	9.8	13,439	6,792	6,647	11,136	5,776	5,361	30 - 34
35 - 39	23,485	12,190	11,296	9.4	9.6	9.2	11,986	6,206	5,780	11,499	5,983	5,516	35 - 39
40 - 44	21,031	11,006	10,025	8.4	8.7	8.2	10,473	5,419	5,054	10,558	5,587	4,971	40 - 44
45 - 49	16,613	8,605	8,008	6.7	6.8	6.6	7,791	4,060	3,731	8,821	4,545	4,277	45 - 49
50 - 54	13,808	7,212	6,597	5.5	5.7	5.4	6,544	3,385	3,159	7,264	3,826	3,438	50 - 54
55 - 59	9,343	4,632	4,712	3.8	3.7	3.9	4,377	2,149	2,228	4,967	2,483	2,484	55 - 59
60 - 64	6,843	3,350	3,493	2.7	2.6	2.9	3,123	1,500	1,623	3,721	1,850	1,871	60 - 64
65 - 69	4,334	2,108	2,226	1.7	1.7	1.8	1,885	879	1,006	2,449	1,229	1,220	65 - 69
70 - 74	3,787	1,866	1,921	1.5	1.5	1.6	1,696	834	863	2,091	1,032	1,059	70 - 74
75 - 79	2,750	1,293	1,457	1.1	1.0	1.2	1,162	539	622	1,588	754	834	75 - 79
80 - 84	1,775	781	993	0.7	0.6	0.8	716	304	413	1,058	477	581	80 - 84
85 - 89	685	275	410	0.3	0.2	0.3	273	99	175	411	177	235	85 - 89
90 - 94	248	93	155	0.1	0.1	0.1	104	36	69	144	57	87	90 - 94
95 - 99	105	39	66	0.0	0.0	0.1	54	19	35	52	21	31	95 - 99
100 ขึ้นไป	12	4	8	0.0	0.0	0.0	4	3	1	8	1	7	100 and over



ตารางที่ 3 ประชากร จำแนกตามกลุ่มอายุ เพศ อำเภอ และเขตการปกครอง (ต่อ)

Table 3 Population by age group, sex, amphoe and area (Contd.)

กลุ่มอายุ และอำเภอ	ประชากร Population			ร้อยละ Percentage			ในเขตเทศบาล Municipal area			นอกเขตเทศบาล Non-municipal area			Age group and amphoe
	รวม	ชาย	หญิง	รวม	ชาย	หญิง	รวม	ชาย	หญิง	รวม	ชาย	หญิง	
	Total	Male	Female	Total	Male	Female	Total	Male	Female	Total	Male	Female	
อำเภอเมืองระนอง	135,564	67,820	67,744	100.0	100.0	100.0	100,715	50,144	50,571	34,849	17,676	17,173	Amphoe Mueang Ranong
0 - 4	8,343	4,186	4,158	6.2	6.2	6.1	5,971	2,969	3,002	2,372	1,216	1,156	0 - 4
5 - 9	9,390	4,913	4,477	6.9	7.2	6.6	6,735	3,565	3,171	2,655	1,348	1,307	5 - 9
10 - 14	10,838	5,663	5,174	8.0	8.4	7.6	7,742	4,077	3,664	3,096	1,586	1,510	10 - 14
15 - 19	10,976	5,025	5,951	8.1	7.4	8.8	8,316	3,667	4,649	2,660	1,358	1,302	15 - 19
20 - 24	12,394	5,852	6,541	9.1	8.6	9.7	9,830	4,582	5,248	2,564	1,270	1,293	20 - 24
25 - 29	14,174	7,107	7,067	10.5	10.5	10.4	11,174	5,589	5,585	3,000	1,518	1,482	25 - 29
30 - 34	14,452	7,257	7,195	10.7	10.7	10.6	11,220	5,644	5,577	3,232	1,614	1,618	30 - 34
35 - 39	12,970	6,629	6,341	9.6	9.8	9.4	9,723	4,978	4,745	3,247	1,651	1,596	35 - 39
40 - 44	11,582	5,985	5,597	8.5	8.8	8.3	8,477	4,379	4,098	3,105	1,605	1,499	40 - 44
45 - 49	8,821	4,541	4,281	6.5	6.7	6.3	6,204	3,215	2,989	2,618	1,326	1,292	45 - 49
50 - 54	7,393	3,858	3,535	5.5	5.7	5.2	5,216	2,691	2,525	2,178	1,168	1,010	50 - 54
55 - 59	4,837	2,380	2,457	3.6	3.5	3.6	3,393	1,648	1,745	1,445	733	712	55 - 59
60 - 64	3,342	1,629	1,713	2.5	2.4	2.5	2,391	1,167	1,223	951	462	489	60 - 64
65 - 69	1,955	926	1,028	1.4	1.4	1.5	1,398	643	755	557	284	273	65 - 69
70 - 74	1,792	874	918	1.3	1.3	1.4	1,285	627	659	507	247	259	70 - 74
75 - 79	1,141	535	607	0.8	0.8	0.9	814	375	439	327	160	167	75 - 79
80 - 84	731	300	430	0.5	0.4	0.6	522	217	305	209	83	126	80 - 84
85 - 89	295	113	182	0.2	0.2	0.3	196	74	122	99	39	60	85 - 89
90 - 94	91	34	58	0.1	0.0	0.1	72	27	45	19	7	13	90 - 94
95 - 99	41	11	30	0.0	0.0	0.0	33	10	23	8	1	7	95 - 99
100 ขึ้นไป	6	3	3	0.0	0.0	0.0	4	3	1	1	-	1	100 and over





ตารางที่ 3 ประชากร จำแนกตามกลุ่มอายุ เพศ อำเภอ และเขตการปกครอง (ต่อ)

Table 3 Population by age group, sex, amphoe and area (Contd.)

กลุ่มอายุ และอำเภอ	ประชากร Population			ร้อยละ Percentage			ในเขตเทศบาล Municipal area			นอกเขตเทศบาล Non-municipal area			Age group and amphoe
	รวม Total	ชาย Male	หญิง Female	รวม Total	ชาย Male	หญิง Female	รวม Total	ชาย Male	หญิง Female	รวม Total	ชาย Male	หญิง Female	
อำเภอกะบุรี	56,670	29,692	26,978	100.0	100.0	100.0	17,974	9,436	8,538	38,696	20,256	18,440	Amphoe Kra Buri
0 - 4	3,778	1,963	1,815	6.7	6.6	6.7	1,202	624	578	2,576	1,339	1,237	0 - 4
5 - 9	3,733	1,935	1,797	6.6	6.5	6.7	1,115	561	555	2,617	1,375	1,243	5 - 9
10 - 14	4,486	2,375	2,110	7.9	8.0	7.8	1,361	714	648	3,124	1,662	1,463	10 - 14
15 - 19	4,270	2,239	2,031	7.5	7.5	7.5	1,396	720	676	2,874	1,519	1,355	15 - 19
20 - 24	4,195	2,264	1,931	7.4	7.6	7.2	1,319	744	576	2,876	1,521	1,355	20 - 24
25 - 29	5,015	2,764	2,250	8.8	9.3	8.3	1,637	923	715	3,377	1,842	1,536	25 - 29
30 - 34	5,246	2,825	2,421	9.3	9.5	9.0	1,734	919	816	3,512	1,906	1,606	30 - 34
35 - 39	5,430	2,902	2,527	9.6	9.8	9.4	1,786	961	825	3,644	1,942	1,702	35 - 39
40 - 44	4,815	2,579	2,237	8.5	8.7	8.3	1,589	836	753	3,226	1,743	1,483	40 - 44
45 - 49	3,936	2,033	1,903	6.9	6.8	7.1	1,266	680	587	2,670	1,353	1,317	45 - 49
50 - 54	3,303	1,767	1,536	5.8	6.0	5.7	1,037	547	490	2,266	1,220	1,046	50 - 54
55 - 59	2,402	1,177	1,225	4.2	4.0	4.5	764	396	368	1,638	781	857	55 - 59
60 - 64	1,884	895	989	3.3	3.0	3.7	584	263	321	1,300	631	668	60 - 64
65 - 69	1,243	592	650	2.2	2.0	2.4	369	176	193	874	416	458	65 - 69
70 - 74	1,093	543	549	1.9	1.8	2.0	329	160	169	764	384	380	70 - 74
75 - 79	870	414	455	1.5	1.4	1.7	246	119	127	624	295	329	75 - 79
80 - 84	591	269	322	1.0	0.9	1.2	140	65	75	451	204	247	80 - 84
85 - 89	236	97	139	0.4	0.3	0.5	61	19	42	175	78	96	85 - 89
90 - 94	96	39	58	0.2	0.1	0.2	23	8	16	73	31	42	90 - 94
95 - 99	45	19	26	0.1	0.1	0.1	14	4	11	31	15	15	95 - 99
100 ขึ้นไป	4	-	4	0.0	-	0.0	-	-	-	4	-	4	100 and over

ตารางที่ 3 ประชากร จำแนกตามกลุ่มอายุ เพศ อำเภอ และเขตการปกครอง (ต่อ)

Table 3 Population by age group, sex, amphoe and area (Contd.)

กลุ่มอายุ และอำเภอ	ประชากร Population			ร้อยละ Percentage			ในเขตเทศบาล Municipal area			นอกเขตเทศบาล Non-municipal area			Age group and amphoe
	รวม Total	ชาย Male	หญิง Female	รวม Total	ชาย Male	หญิง Female	รวม Total	ชาย Male	หญิง Female	รวม Total	ชาย Male	หญิง Female	
อำเภอสุขสภาราม	13,651	6,821	6,830	100.0	100.0	100.0	-	-	-	13,651	6,821	6,830	Amphoe Suk Samran
0 - 4	1,362	668	695	10.0	9.8	10.2	-	-	-	1,362	668	695	0 - 4
5 - 9	1,271	659	612	9.3	9.7	9.0	-	-	-	1,271	659	612	5 - 9
10 - 14	1,377	682	695	10.1	10.0	10.2	-	-	-	1,377	682	695	10 - 14
15 - 19	1,200	589	611	8.8	8.6	8.9	-	-	-	1,200	589	611	15 - 19
20 - 24	996	499	496	7.3	7.3	7.3	-	-	-	996	499	496	20 - 24
25 - 29	1,096	558	539	8.0	8.2	7.9	-	-	-	1,096	558	539	25 - 29
30 - 34	1,032	485	547	7.6	7.1	8.0	-	-	-	1,032	485	547	30 - 34
35 - 39	1,182	623	559	8.7	9.1	8.2	-	-	-	1,182	623	559	35 - 39
40 - 44	1,003	485	517	7.3	7.1	7.6	-	-	-	1,003	485	517	40 - 44
45 - 49	824	442	381	6.0	6.5	5.6	-	-	-	824	442	381	45 - 49
50 - 54	677	343	333	5.0	5.0	4.9	-	-	-	677	343	333	50 - 54
55 - 59	489	228	261	3.6	3.3	3.8	-	-	-	489	228	261	55 - 59
60 - 64	393	194	199	2.9	2.8	2.9	-	-	-	393	194	199	60 - 64
65 - 69	224	120	103	1.6	1.8	1.5	-	-	-	224	120	103	65 - 69
70 - 74	207	96	111	1.5	1.4	1.6	-	-	-	207	96	111	70 - 74
75 - 79	152	77	75	1.1	1.1	1.1	-	-	-	152	77	75	75 - 79
80 - 84	111	51	60	0.8	0.7	0.9	-	-	-	111	51	60	80 - 84
85 - 89	35	15	21	0.3	0.2	0.3	-	-	-	35	15	21	85 - 89
90 - 94	16	5	11	0.1	0.1	0.2	-	-	-	16	5	11	90 - 94
95 - 99	1	-	1	0.0	-	0.0	-	-	-	1	-	1	95 - 99
100 ขึ้นไป	3	1	1	0.0	0.0	0.0	-	-	-	3	1	1	100 and over

ตารางที่ 4 ประชากร จำแนกตามศาสนา เพศ และเขตการปกครอง

Table 4 Population by religion, sex and area

ศาสนา	ประชากร Population			ในเขตเทศบาล Municipal area			นอกเขตเทศบาล Non-municipal area			Religion
	รวม	ชาย	หญิง	รวม	ชาย	หญิง	รวม	ชาย	หญิง	
	Total	Male	Female	Total	Male	Female	Total	Male	Female	
ยอดรวม	249,017	126,765	122,253	123,596	62,090	61,506	125,422	64,675	60,747	Total
พุทธ	217,686	111,408	106,278	113,396	56,995	56,401	104,290	54,413	49,877	Buddhism
อิสลาม	29,950	14,661	15,289	9,406	4,711	4,695	20,544	9,950	10,594	Islam
คริสต์	586	300	286	320	161	159	266	139	126	Christianity
ฮินดู	47	21	26	32	13	19	15	8	7	Hindus
ขงจื้อ	12	6	6	1	-	1	10	6	4	Confucious
ซิกข์	35	14	20	31	13	18	4	1	3	Sikh
อื่น ๆ	25	12	13	9	6	3	16	6	10	Others
ไม่มีศาสนา	677	342	335	400	191	210	276	151	125	No religion



ตารางที่ 5 ประชากร จำแนกตามสัญชาติ เพศ และเขตการปกครอง (ต่อ)

Table 5 Population by nationality, sex and area (Contd.)

สัญชาติ	ประชากร Population			ในเขตเทศบาล Municipal area			นอกเขตเทศบาล Non-municipal area			Nationality
	รวม Total	ชาย Male	หญิง Female	รวม Total	ชาย Male	หญิง Female	รวม Total	ชาย Male	หญิง Female	
ยุโรป	55	46	9	20	17	4	35	30	5	Europe
เดนมาร์ก	1	1	-	-	-	-	1	1	-	Denmark
ฝรั่งเศส	3	3	-	2	2	-	1	1	-	France
ฟินแลนด์	6	4	2	6	4	2	-	-	-	Finland
เยอรมนี	20	15	5	3	3	-	17	12	5	Germany
อิตาลี	2	2	-	2	2	-	-	-	-	Italy
เนเธอร์แลนด์	3	3	-	-	-	-	3	3	-	Netherlands
นอร์เวย์	4	4	-	4	4	-	-	-	-	Norway
รัสเซีย	-	-	-	-	-	-	-	-	-	Russian Fedreation
สวิตเซอร์แลนด์	1	1	-	-	-	-	1	1	-	Switzerland
สวีเดน	-	-	-	-	-	-	-	-	-	Sweden
สหราชอาณาจักร	11	10	1	3	2	1	8	8	-	United Kingdom
อื่น ๆ	4	4	-	2	2	-	3	3	-	Others
แปซิฟิก	11	8	3	9	6	3	2	2	-	Pacific
ออสเตรเลีย	8	5	3	6	3	3	2	2	-	Australia
นิวซีแลนด์	3	3	-	3	3	-	-	-	-	New Zealand
อื่น ๆ	-	-	-	-	-	-	-	-	-	Others
แอฟริกา	-	-	-	-	-	-	-	-	-	Africa
แคเมอรูน	-	-	-	-	-	-	-	-	-	Cameroon
อียิปต์	-	-	-	-	-	-	-	-	-	Egypt
ไนจีเรีย	-	-	-	-	-	-	-	-	-	Nigeria
ซูดาน	-	-	-	-	-	-	-	-	-	Sudan
แอฟริกาใต้	-	-	-	-	-	-	-	-	-	South Africa
อื่น ๆ	-	-	-	-	-	-	-	-	-	Others
อื่น ๆ	9	2	7	9	2	7	-	-	-	Others
ไม่ทราบประเทศ	3,108	1,486	1,622	1,587	755	831	1,522	731	791	Unknown nationality



ตารางที่ 6 ประชากร จำแนกตามภาษาที่ใช้พูดในครัวเรือน เพศ และเขตการปกครอง

Table 6 Population by usual languages spoken at home, sex and area

ภาษาที่ใช้พูด ในครัวเรือน	ประชากร Population			ในเขตเทศบาล Municipal area			นอกเขตเทศบาล Non-municipal area			Usual languages spoken at home
	รวม	ชาย	หญิง	รวม	ชาย	หญิง	รวม	ชาย	หญิง	
	Total	Male	Female	Total	Male	Female	Total	Male	Female	
ยอดรวม	249,017	126,765	122,253	123,596	62,090	61,506	125,422	64,675	60,747	Total
ภาษาไทยภาษาเดียว	180,328	89,804	90,524	76,074	37,527	38,546	104,254	52,277	51,977	Only Thai Language
ภาษาไทยและภาษาอื่น	8,076	4,316	3,759	5,185	2,676	2,510	2,891	1,641	1,250	Thai and others languages
ภาษาอื่นอย่างเดียว	60,613	32,644	27,970	42,337	21,887	20,450	18,277	10,757	7,520	Only others languages
ภาษาอื่นๆ ที่ใช้										Others languages
กระเหรี่ยง	55	29	25	11	4	7	43	25	18	Karen
ไทยจีน/ไทยเลย/ลาวเลย	190	119	71	45	27	17	146	92	54	Thaikueng
มอญ	102	65	36	80	54	25	22	11	11	Morn
ลาวครั่ง/ลาวซี้ครั่ง	27	11	16	24	9	15	3	1	1	Lao-krung
ม้ง/แม้ว	5	2	3	-	-	-	5	2	3	Hmong/Mea
ภาษาถิ่น	23	11	13	18	8	10	5	3	3	Local languages
มลายูถิ่น/นายู/ยาวี	1,353	708	645	1,331	693	638	22	15	7	Malay/yawi
ภาษาพื้นเมืองและชาวเขาอื่นๆ	549	260	289	407	195	212	142	65	77	Dialect and others in Thailand
จีน	64	29	35	64	29	35	-	-	-	Chinese
พม่า	66,089	35,610	30,479	45,414	23,477	21,936	20,675	12,133	8,542	Burmeae
เวียดนาม/ญวน/แกว	-	-	-	-	-	-	-	-	-	Viatnam
ลาว	3	1	2	-	-	-	3	1	2	Lao
เขมร	11	4	7	5	2	3	7	3	4	Cambodia
เกาหลี	-	-	-	-	-	-	-	-	-	Korean
ญี่ปุ่น	3	1	1	-	-	-	3	1	1	Japanese
ตากาล็อก/ฟิลิปปินโน	-	-	-	-	-	-	-	-	-	Tagalog/Filipino
เบงกาลี/บังกาลี	7	3	4	-	-	-	7	3	4	Bengali/Banca Lee/Bangladesh
มาเลเซีย	14	7	7	14	7	7	-	-	-	Malaysia

ตารางที่ 6 ประชากร จำแนกตามภาษาที่ใช้พูดในครัวเรือน เพศ และเขตการปกครอง (ต่อ)

Table 6 Population by usual languages spoken at home, sex and area (Contd.)

ภาษาที่ใช้พูด ในครัวเรือน	ประชากร Population			ในเขตเทศบาล Municipal area			นอกเขตเทศบาล Non-municipal area			Usual languages spoken at home
	รวม	ชาย	หญิง	รวม	ชาย	หญิง	รวม	ชาย	หญิง	
	Total	Male	Female	Total	Male	Female	Total	Male	Female	
อินโดนีเซีย	-	-	-	-	-	-	-	-	-	Indonesia
อินเดีย/ฮินดี	17	7	10	17	7	10	-	-	-	Indai/Hindi
อาหรับ	1	1	-	-	-	-	1	1	-	Arub
ภาษาอื่นๆ ที่ใช้พูดในทวีปเอเชีย	-	-	-	-	-	-	-	-	-	Others language in Asia
อังกฤษ	154	75	78	79	40	39	75	35	40	English
เยอรมัน	4	2	3	4	2	3	-	-	-	German
กรีก	-	-	-	-	-	-	-	-	-	Greek
สเปน	-	-	-	-	-	-	-	-	-	Spanish
โพล (โปแลนด์)	-	-	-	-	-	-	-	-	-	Polish
ปอร์ตุเกส	-	-	-	-	-	-	-	-	-	Portugal
รัสเซีย	-	-	-	-	-	-	-	-	-	Russian
สวีดิช	-	-	-	-	-	-	-	-	-	Swedish
ฟินแลนด์	-	-	-	-	-	-	-	-	-	Finnish
ฝรั่งเศส	-	-	-	-	-	-	-	-	-	French
เดนมาร์ก	-	-	-	-	-	-	-	-	-	Danish
อิตาลี	2	2	-	2	2	-	-	-	-	Italian
ฮังการี	-	-	-	-	-	-	-	-	-	Hungarian
เม็กซิกัน	-	-	-	-	-	-	-	-	-	Mexican
คิวบัน	-	-	-	-	-	-	-	-	-	Cuban
ภาษาอื่นๆ ที่ใช้พูดในทวีปยุโรป/ อเมริกา/ออสเตรเลีย	-	-	-	-	-	-	-	-	-	Others language in Europe, America, Australia
แอฟริกา	-	-	-	-	-	-	-	-	-	Africa
ภาษาอื่นๆ ที่ใช้พูด ในทวีปแอฟริกา	-	-	-	-	-	-	-	-	-	Others language in Africa

















































































ตารางที่ 9 ประชากรอายุ 10 ปีขึ้นไป จำแนกตามการอ่านออกเขียนได้ กลุ่มอายุ เพศ และเขตการปกครอง

Table 9 Population 10 years of age and over by literacy, age group, sex and area

การอ่านออกเขียนได้ เพศ และเขตการปกครอง	รวม Total	กลุ่มอายุ Age group													Literacy, sex and area	
		10 - 14	15 - 19	20 - 24	25 - 29	30 - 34	35 - 39	40 - 44	45 - 49	50 - 54	55 - 59	60 - 64	65 - 69	70 ขึ้นไป and over		
<b>ยอดรวม</b>																<b>Total</b>
ภาษาไทย	214,027	20,596	19,613	20,480	23,942	24,576	23,485	21,031	16,613	13,808	9,343	6,843	4,334	9,363	Thai language	
อ่านออกเขียนได้	156,455	17,217	14,295	11,484	13,586	15,202	16,386	15,888	13,805	11,933	8,370	6,220	3,916	8,153	Literate	
อ่านไม่ออกเขียนไม่ได้	57,323	3,378	5,312	8,981	10,335	9,335	7,037	5,097	2,777	1,853	966	624	418	1,210	Illiterate	
ไม่ทราบ	249	-	5	15	21	39	62	46	31	22	7	-	-	-	Unknown	
ภาษาอื่น ๆ	214,027	20,596	19,613	20,480	23,942	24,576	23,485	21,031	16,613	13,808	9,343	6,843	4,334	9,363	Other languages	
อ่านออกเขียนได้	63,162	3,678	6,448	9,705	11,336	9,998	7,969	5,695	3,580	2,443	1,165	517	268	360	Literate	
อ่านไม่ออกเขียนไม่ได้	150,622	16,917	13,159	10,760	12,587	14,540	15,456	15,290	13,004	11,343	8,171	6,326	4,065	9,003	Illiterate	
ไม่ทราบ	242	-	5	15	20	38	60	46	29	22	7	-	-	-	Unknown	
<b>ชาย</b>																<b>Male</b>
ภาษาไทย	108,726	10,710	9,510	10,165	12,320	12,568	12,190	11,006	8,605	7,212	4,632	3,350	2,108	4,352	Thai language	
อ่านออกเขียนได้	78,380	8,738	7,121	5,920	6,867	7,363	8,116	8,000	6,968	6,123	4,158	3,097	1,938	3,970	Literate	
อ่านไม่ออกเขียนไม่ได้	30,212	1,973	2,388	4,238	5,446	5,186	4,045	2,975	1,619	1,071	467	253	170	382	Illiterate	
ไม่ทราบ	135	-	-	7	8	19	29	31	18	18	7	-	-	-	Unknown	
ภาษาอื่น ๆ	108,726	10,710	9,510	10,165	12,320	12,568	12,190	11,006	8,605	7,212	4,632	3,350	2,108	4,352	Other languages	
อ่านออกเขียนได้	33,274	2,076	2,896	4,538	5,874	5,413	4,421	3,290	2,044	1,448	653	293	146	180	Literate	
อ่านไม่ออกเขียนไม่ได้	75,321	8,634	6,614	5,619	6,440	7,136	7,740	7,685	6,545	5,746	3,971	3,056	1,962	4,172	Illiterate	
ไม่ทราบ	131	-	-	7	6	19	29	31	16	18	7	-	-	-	Unknown	
<b>หญิง</b>																<b>Female</b>
ภาษาไทย	105,301	9,886	10,103	10,316	11,621	12,008	11,296	10,025	8,008	6,597	4,712	3,493	2,226	5,011	Thai language	
อ่านออกเขียนได้	78,075	8,480	7,174	5,564	6,719	7,838	8,270	7,888	6,837	5,809	4,213	3,123	1,977	4,183	Literate	
อ่านไม่ออกเขียนไม่ได้	27,112	1,406	2,924	4,743	4,889	4,149	2,993	2,122	1,157	783	499	371	249	828	Illiterate	
ไม่ทราบ	114	-	5	8	13	21	33	15	13	4	-	-	-	-	Unknown	
ภาษาอื่น ๆ	105,301	9,886	10,103	10,316	11,621	12,008	11,296	10,025	8,008	6,597	4,712	3,493	2,226	5,011	Other languages	
อ่านออกเขียนได้	29,888	1,602	3,552	5,167	5,462	4,585	3,548	2,404	1,536	995	512	224	122	180	Literate	
อ่านไม่ออกเขียนไม่ได้	75,302	8,284	6,545	5,141	6,146	7,404	7,716	7,605	6,459	5,597	4,200	3,270	2,104	4,831	Illiterate	
ไม่ทราบ	111	-	5	8	13	19	31	15	13	4	-	-	-	-	Unknown	

ตารางที่ 9 ประชากรอายุ 10 ปีขึ้นไป จำแนกตามการอ่านออกเขียนได้ กลุ่มอายุ เพศ และเขตการปกครอง (ต่อ)

Table 9 Population 10 years of age and over by literacy, age group, sex and area (Contd.)

การอ่านออกเขียนได้ เพศ และเขตการปกครอง	รวม Total	กลุ่มอายุ Age group														Literacy, sex and area
		10 - 14	15 - 19	20 - 24	25 - 29	30 - 34	35 - 39	40 - 44	45 - 49	50 - 54	55 - 59	60 - 64	65 - 69	70 ขึ้นไป and over		
<b>ในเขตเทศบาล</b>																<b>Municipal area</b>
<b>ภาษาไทย</b>	<b>107,887</b>	<b>9,503</b>	<b>10,055</b>	<b>11,471</b>	<b>13,230</b>	<b>13,439</b>	<b>11,986</b>	<b>10,473</b>	<b>7,791</b>	<b>6,544</b>	<b>4,377</b>	<b>3,123</b>	<b>1,885</b>	<b>4,010</b>	<b>Thai language</b>	
อ่านออกเขียนได้	67,570	7,273	6,276	4,795	5,839	6,698	7,146	6,824	5,930	5,206	3,748	2,747	1,650	3,437	Literate	
อ่านไม่ออกเขียนไม่ได้	40,080	2,230	3,773	6,663	7,373	6,703	4,780	3,604	1,832	1,316	622	376	235	573	Illiterate	
ไม่ทราบ	237	-	5	13	18	38	60	45	29	22	7	-	-	-	Unknown	
<b>ภาษาอื่น ๆ</b>	<b>107,887</b>	<b>9,503</b>	<b>10,055</b>	<b>11,471</b>	<b>13,230</b>	<b>13,439</b>	<b>11,986</b>	<b>10,473</b>	<b>7,791</b>	<b>6,544</b>	<b>4,377</b>	<b>3,123</b>	<b>1,885</b>	<b>4,010</b>	<b>Other languages</b>	
อ่านออกเขียนได้	41,719	2,300	4,215	6,799	7,546	6,663	5,061	3,747	2,244	1,603	785	348	184	225	Literate	
อ่านไม่ออกเขียนไม่ได้	65,934	7,204	5,834	4,658	5,668	6,740	6,865	6,681	5,518	4,919	3,585	2,775	1,701	3,785	Illiterate	
ไม่ทราบ	234	-	5	13	17	36	60	45	29	22	7	-	-	-	Unknown	
<b>ชาย</b>																<b>Male</b>
<b>ภาษาไทย</b>	<b>54,015</b>	<b>4,990</b>	<b>4,577</b>	<b>5,491</b>	<b>6,734</b>	<b>6,792</b>	<b>6,206</b>	<b>5,419</b>	<b>4,060</b>	<b>3,385</b>	<b>2,149</b>	<b>1,500</b>	<b>879</b>	<b>1,832</b>	<b>Thai language</b>	
อ่านออกเขียนได้	33,424	3,709	3,072	2,538	2,924	3,138	3,494	3,366	2,985	2,608	1,838	1,342	782	1,630	Literate	
อ่านไม่ออกเขียนไม่ได้	20,460	1,281	1,505	2,947	3,804	3,635	2,684	2,022	1,059	760	304	158	97	203	Illiterate	
ไม่ทราบ	131	-	-	7	6	19	29	31	16	18	7	-	-	-	Unknown	
<b>ภาษาอื่น ๆ</b>	<b>54,015</b>	<b>4,990</b>	<b>4,577</b>	<b>5,491</b>	<b>6,734</b>	<b>6,792</b>	<b>6,206</b>	<b>5,419</b>	<b>4,060</b>	<b>3,385</b>	<b>2,149</b>	<b>1,500</b>	<b>879</b>	<b>1,832</b>	<b>Other languages</b>	
อ่านออกเขียนได้	21,220	1,282	1,718	3,024	3,840	3,531	2,779	2,059	1,276	924	411	176	91	110	Literate	
อ่านไม่ออกเขียนไม่ได้	32,665	3,708	2,859	2,461	2,889	3,242	3,399	3,329	2,768	2,444	1,730	1,324	788	1,723	Illiterate	
ไม่ทราบ	130	-	-	7	5	19	29	31	16	18	7	-	-	-	Unknown	
<b>หญิง</b>																<b>Female</b>
<b>ภาษาไทย</b>	<b>53,872</b>	<b>4,514</b>	<b>5,477</b>	<b>5,979</b>	<b>6,496</b>	<b>6,647</b>	<b>5,780</b>	<b>5,054</b>	<b>3,731</b>	<b>3,159</b>	<b>2,228</b>	<b>1,623</b>	<b>1,006</b>	<b>2,178</b>	<b>Thai language</b>	
อ่านออกเขียนได้	34,146	3,565	3,204	2,257	2,915	3,560	3,652	3,458	2,945	2,598	1,910	1,406	868	1,808	Literate	
อ่านไม่ออกเขียนไม่ได้	19,620	949	2,268	3,716	3,569	3,068	2,096	1,582	773	556	318	217	138	370	Illiterate	
ไม่ทราบ	106	-	5	7	12	19	31	13	13	4	-	-	-	-	Unknown	
<b>ภาษาอื่น ๆ</b>	<b>53,872</b>	<b>4,514</b>	<b>5,477</b>	<b>5,979</b>	<b>6,496</b>	<b>6,647</b>	<b>5,780</b>	<b>5,054</b>	<b>3,731</b>	<b>3,159</b>	<b>2,228</b>	<b>1,623</b>	<b>1,006</b>	<b>2,178</b>	<b>Other languages</b>	
อ่านออกเขียนได้	20,499	1,018	2,497	3,776	3,706	3,132	2,282	1,688	968	679	373	172	93	115	Literate	
อ่านไม่ออกเขียนไม่ได้	33,268	3,496	2,975	2,197	2,779	3,498	3,466	3,352	2,750	2,476	1,855	1,451	913	2,062	Illiterate	
ไม่ทราบ	105	-	5	7	12	18	31	13	13	4	-	-	-	-	Unknown	





ตารางที่ 10 ประชากรอายุ 13 ปีขึ้นไป จำแนกตามสถานภาพสมรส กลุ่มอายุ เพศ และเขตการปกครอง

Table 10 Population 13 years of age and over by marital status, age group, sex and area

กลุ่มอายุ เพศ และเขตการปกครอง	รวม Total	สถานภาพสมรส Marital status							ไม่ทราบ สถานภาพสมรส Unknown marital status	Age group, sex and area
		โสด Single	เคยสมรส Ever-married					ไม่ทราบ Unknown		
			รวม Total	สมรส Currently married	หม้าย Widowed	หย่า Divorced	แยกกันอยู่ Separated			
ยอดรวม	201,791	59,674	141,798	124,805	11,476	1,452	3,431	634	319	Total
13 - 14	8,361	8,307	53	53	-	-	-	-	-	13 - 14
15 - 19	19,613	17,112	2,501	2,406	27	17	40	10	-	15 - 19
20 - 24	20,480	11,223	9,257	8,834	143	40	161	79	-	20 - 24
25 - 29	23,942	8,522	15,381	14,665	230	105	320	61	39	25 - 29
30 - 34	24,576	5,457	19,063	17,915	461	190	430	67	55	30 - 34
35 - 39	23,485	3,464	19,964	18,603	592	184	518	67	57	35 - 39
40 - 44	21,031	2,047	18,950	17,205	898	260	506	81	34	40 - 44
45 - 49	16,613	1,344	15,247	13,744	867	207	371	58	22	45 - 49
50 - 54	13,808	803	12,973	11,200	1,180	153	382	59	32	50 - 54
55 - 59	9,343	508	8,815	7,363	1,058	113	241	40	20	55 - 59
60 - 64	6,843	326	6,494	4,939	1,276	57	189	33	23	60 - 64
65 - 69	4,334	155	4,168	2,981	1,019	44	102	22	11	65 - 69
70 - 74	3,787	163	3,618	2,309	1,202	24	68	15	7	70 - 74
75 - 79	2,750	102	2,641	1,546	1,008	28	40	18	7	75 - 79
80 - 84	1,775	86	1,680	731	876	15	42	16	8	80 - 84
85 ขึ้นไป	1,051	55	991	310	639	14	20	8	5	85 and over

ตารางที่ 10 ประชากรอายุ 13 ปีขึ้นไป จำแนกตามสถานภาพสมรส กลุ่มอายุ เพศ และเขตการปกครอง (ต่อ)

Table 10 Population 13 years of age and over by marital status, age group, sex and area (Contd.)

กลุ่มอายุ เพศ และเขตการปกครอง	สถานภาพสมรส Marital status								ไม่ทราบ สถานภาพสมรส Unknown marital status	Age group, sex and area
	รวม Total	โสด Single	เคยสมรส Ever-married							
			รวม Total	สมรส Currently married	หม้าย Widowed	หย่า Divorced	แยกกันอยู่ Separated	ไม่ทราบ Unknown		
ชาย	102,321	34,720	67,293	61,649	3,143	593	1,517	391	308	Male
13 - 14	4,306	4,276	29	29	-	-	-	-	-	13 - 14
15 - 19	9,510	8,899	611	587	7	4	6	7	-	15 - 19
20 - 24	10,165	6,742	3,423	3,280	28	11	38	66	-	20 - 24
25 - 29	12,320	5,437	6,845	6,568	87	34	106	50	39	25 - 29
30 - 34	12,568	3,634	8,878	8,416	165	80	176	41	55	30 - 34
35 - 39	12,190	2,368	9,764	9,182	232	80	229	41	57	35 - 39
40 - 44	11,006	1,363	9,610	8,904	290	113	255	48	34	40 - 44
45 - 49	8,605	822	7,761	7,188	271	91	182	29	22	45 - 49
50 - 54	7,212	477	6,704	6,071	346	60	194	34	31	50 - 54
55 - 59	4,632	258	4,356	3,932	234	53	110	28	18	55 - 59
60 - 64	3,350	151	3,178	2,758	304	25	77	14	21	60 - 64
65 - 69	2,108	88	2,011	1,711	220	16	53	11	9	65 - 69
70 - 74	1,866	93	1,769	1,397	323	8	37	4	4	70 - 74
75 - 79	1,293	39	1,247	961	242	13	23	8	7	75 - 79
80 - 84	781	48	726	468	229	1	21	7	7	80 - 84
85 ขึ้นไป	412	26	381	198	166	4	9	4	5	85 and over

ตารางที่ 10 ประชากรอายุ 13 ปีขึ้นไป จำแนกตามสถานภาพสมรส กลุ่มอายุ เพศ และเขตการปกครอง (ต่อ)

Table 10 Population 13 years of age and over by marital status, age group, sex and area (Contd.)

กลุ่มอายุ เพศ และเขตการปกครอง	สถานภาพสมรส Marital status								ไม่ทราบ สถานภาพสมรส Unknown marital status	Age group, sex and area
	รวม Total	โสด Single	เคยสมรส Ever-married							
			รวม Total	สมรส Currently married	หม้าย Widowed	หย่า Divorced	แยกกันอยู่ Separated	ไม่ทราบ Unknown		
หญิง	99,470	24,954	74,505	63,156	8,333	858	1,915	243	11	Female
13 - 14	4,055	4,031	24	24	-	-	-	-	-	13 - 14
15 - 19	10,103	8,213	1,890	1,819	21	13	34	3	-	15 - 19
20 - 24	10,316	4,481	5,834	5,555	114	29	123	13	-	20 - 24
25 - 29	11,621	3,085	8,536	8,097	143	72	213	11	-	25 - 29
30 - 34	12,008	1,823	10,185	9,498	296	110	254	26	-	30 - 34
35 - 39	11,296	1,096	10,200	9,421	360	104	290	26	-	35 - 39
40 - 44	10,025	684	9,340	8,301	608	147	252	33	-	40 - 44
45 - 49	8,008	522	7,486	6,557	596	116	188	29	-	45 - 49
50 - 54	6,597	326	6,270	5,129	834	93	189	25	1	50 - 54
55 - 59	4,712	251	4,458	3,432	824	60	131	12	3	55 - 59
60 - 64	3,493	175	3,317	2,181	972	33	112	19	1	60 - 64
65 - 69	2,226	67	2,157	1,270	800	28	48	11	1	65 - 69
70 - 74	1,921	70	1,849	912	879	16	31	11	3	70 - 74
75 - 79	1,457	63	1,394	586	766	15	18	10	-	75 - 79
80 - 84	993	38	954	263	646	14	21	10	1	80 - 84
85 ขึ้นไป	639	29	610	112	474	10	11	4	-	85 and over

ตารางที่ 10 ประชากรอายุ 13 ปีขึ้นไป จำแนกตามสถานภาพสมรส กลุ่มอายุ เพศ และเขตการปกครอง (ต่อ)

Table 10 Population 13 years of age and over by marital status, age group, sex and area (Contd.)

กลุ่มอายุ เพศ และเขตการปกครอง	รวม Total	สถานภาพสมรส Marital status							ไม่ทราบ สถานภาพสมรส Unknown marital status	Age group, sex and area
		โสด Single	เคยสมรส Ever-married					ไม่ทราบ Unknown		
			รวม Total	สมรส Currently married	หม้าย Widowed	หย่า Divorced	แยกกันอยู่ Separated			
ในเขตเทศบาล	102,100	33,108	68,838	60,634	5,464	778	1,565	396	153	Municipal area
13 - 14	3,716	3,701	15	15	-	-	-	-	-	13 - 14
15 - 19	10,055	8,854	1,200	1,139	14	14	25	9	-	15 - 19
20 - 24	11,471	6,672	4,799	4,560	74	25	74	65	-	20 - 24
25 - 29	13,230	5,243	7,969	7,651	87	43	136	53	18	25 - 29
30 - 34	13,439	3,320	10,093	9,456	261	119	207	49	27	30 - 34
35 - 39	11,986	2,092	9,865	9,216	308	86	221	33	30	35 - 39
40 - 44	10,473	1,192	9,265	8,353	479	131	250	52	16	40 - 44
45 - 49	7,791	748	7,032	6,275	446	129	163	18	11	45 - 49
50 - 54	6,544	476	6,056	5,116	634	85	185	35	12	50 - 54
55 - 59	4,377	307	4,060	3,338	526	65	110	22	9	55 - 59
60 - 64	3,123	195	2,913	2,170	608	32	89	14	15	60 - 64
65 - 69	1,885	83	1,796	1,259	465	18	42	12	5	65 - 69
70 - 74	1,696	90	1,601	1,026	536	9	20	10	5	70 - 74
75 - 79	1,162	60	1,100	667	398	11	17	7	1	75 - 79
80 - 84	716	48	667	271	363	5	19	9	1	80 - 84
85 ขึ้นไป	436	27	406	122	265	5	7	7	3	85 and over

ตารางที่ 10 ประชากรอายุ 13 ปีขึ้นไป จำแนกตามสถานภาพสมรส กลุ่มอายุ เพศ และเขตการปกครอง (ต่อ)

Table 10 Population 13 years of age and over by marital status, age group, sex and area (Contd.)

กลุ่มอายุ เพศ และเขตการปกครอง	สถานภาพสมรส Marital status								ไม่ทราบ สถานภาพสมรส Unknown marital status	Age group, sex and area
	รวม Total	โสด Single	เคยสมรส Ever-married							
			รวม Total	สมรส Currently married	หม้าย Widowed	หย่า Divorced	แยกกันอยู่ Separated	ไม่ทราบ Unknown		
ชาย	50,943	18,237	32,558	29,925	1,416	307	644	266	148	Male
13 - 14	1,917	1,906	11	11	-	-	-	-	-	13 - 14
15 - 19	4,577	4,274	304	288	4	3	3	6	-	15 - 19
20 - 24	5,491	3,663	1,828	1,743	9	8	11	58	-	20 - 24
25 - 29	6,734	3,145	3,571	3,452	18	17	38	46	18	25 - 29
30 - 34	6,792	2,081	4,684	4,448	81	47	78	30	27	30 - 34
35 - 39	6,206	1,363	4,814	4,564	102	35	90	23	30	35 - 39
40 - 44	5,419	769	4,634	4,282	146	53	122	31	16	40 - 44
45 - 49	4,060	432	3,617	3,358	123	54	71	12	11	45 - 49
50 - 54	3,385	249	3,124	2,793	176	35	96	23	12	50 - 54
55 - 59	2,149	141	1,999	1,779	121	30	52	16	8	55 - 59
60 - 64	1,500	71	1,416	1,220	142	9	37	7	13	60 - 64
65 - 69	879	42	831	708	94	5	18	6	5	65 - 69
70 - 74	834	48	783	615	157	-	11	1	3	70 - 74
75 - 79	539	16	522	415	93	7	5	3	1	75 - 79
80 - 84	304	22	280	178	89	1	9	3	1	80 - 84
85 ขึ้นไป	156	15	139	71	60	3	3	3	3	85 and over

ตารางที่ 10 ประชากรอายุ 13 ปีขึ้นไป จำแนกตามสถานภาพสมรส กลุ่มอายุ เพศ และเขตการปกครอง (ต่อ)

Table 10 Population 13 years of age and over by marital status, age group, sex and area (Contd.)

กลุ่มอายุ เพศ และเขตการปกครอง	รวม Total	สถานภาพสมรส Marital status							ไม่ทราบ สถานภาพสมรส Unknown marital status	Age group, sex and area
		โสด Single	เคยสมรส Ever-married					ไม่ทราบ Unknown		
			รวม Total	สมรส Currently married	หม้าย Widowed	หย่า Divorced	แยกกันอยู่ Separated			
หญิง	51,157	14,872	36,280	30,709	4,048	472	921	130	5	Female
13 - 14	1,799	1,795	4	4	-	-	-	-	-	13 - 14
15 - 19	5,477	4,581	897	851	10	11	22	3	-	15 - 19
20 - 24	5,979	3,009	2,970	2,818	66	16	64	7	-	20 - 24
25 - 29	6,496	2,098	4,398	4,199	69	26	98	7	-	25 - 29
30 - 34	6,647	1,239	5,409	5,008	180	72	129	19	-	30 - 34
35 - 39	5,780	729	5,051	4,652	206	52	131	10	-	35 - 39
40 - 44	5,054	424	4,630	4,070	332	78	128	22	-	40 - 44
45 - 49	3,731	317	3,414	2,917	322	76	92	7	-	45 - 49
50 - 54	3,159	227	2,932	2,323	458	50	89	13	-	50 - 54
55 - 59	2,228	166	2,061	1,559	405	35	58	5	1	55 - 59
60 - 64	1,623	124	1,498	950	466	23	52	7	1	60 - 64
65 - 69	1,006	41	965	551	371	12	25	7	-	65 - 69
70 - 74	863	42	818	411	379	9	10	8	3	70 - 74
75 - 79	622	45	577	253	305	4	12	4	-	75 - 79
80 - 84	413	26	387	93	274	4	10	7	-	80 - 84
85 ขึ้นไป	280	12	268	51	206	3	4	4	-	85 and over

ตารางที่ 10 ประชากรอายุ 13 ปีขึ้นไป จำแนกตามสถานภาพสมรส กลุ่มอายุ เพศ และเขตการปกครอง (ต่อ)

Table 10 Population 13 years of age and over by marital status, age group, sex and area (Contd.)

กลุ่มอายุ เพศ และเขตการปกครอง	รวม Total	สถานภาพสมรส Marital status							ไม่ทราบ สถานภาพสมรส Unknown marital status	Age group, sex and area
		โสด Single	เคยสมรส Ever-married					ไม่ทราบ Unknown		
			รวม Total	สมรส Currently married	หม้าย Widowed	หย่า Divorced	แยกกันอยู่ Separated			
นอกเขตเทศบาล	99,692	26,566	72,960	64,170	6,012	673	1,866	238	166	Non-municipal area
13 - 14	4,645	4,607	38	38	-	-	-	-	-	13 - 14
15 - 19	9,558	8,257	1,301	1,267	14	3	15	1	-	15 - 19
20 - 24	9,009	4,551	4,459	4,274	68	15	87	14	-	20 - 24
25 - 29	10,712	3,279	7,412	7,014	143	63	184	8	21	25 - 29
30 - 34	11,136	2,138	8,970	8,458	200	71	223	18	28	30 - 34
35 - 39	11,499	1,372	10,099	9,387	284	97	298	33	28	35 - 39
40 - 44	10,558	854	9,686	8,852	420	128	256	29	18	40 - 44
45 - 49	8,821	595	8,215	7,469	421	77	208	39	11	45 - 49
50 - 54	7,264	327	6,917	6,084	545	68	197	23	19	50 - 54
55 - 59	4,967	201	4,754	4,026	532	48	131	18	11	55 - 59
60 - 64	3,721	131	3,581	2,769	668	25	100	19	8	60 - 64
65 - 69	2,449	72	2,372	1,722	554	26	59	10	6	65 - 69
70 - 74	2,091	73	2,016	1,283	666	15	47	6	1	70 - 74
75 - 79	1,588	41	1,541	879	610	18	23	11	5	75 - 79
80 - 84	1,058	38	1,013	460	513	10	23	7	7	80 - 84
85 ขึ้นไป	615	28	585	187	374	8	14	1	3	85 and over



ตารางที่ 10 ประชากรอายุ 13 ปีขึ้นไป จำแนกตามสถานภาพสมรส กลุ่มอายุ เพศ และเขตการปกครอง (ต่อ)

Table 10 Population 13 years of age and over by marital status, age group, sex and area (Contd.)

กลุ่มอายุ เพศ และเขตการปกครอง	รวม Total	สถานภาพสมรส Marital status							ไม่ทราบ สถานภาพสมรส Unknown marital status	Age group, sex and area
		โสด Single	เคยสมรส Ever-married					ไม่ทราบ Unknown		
			รวม Total	สมรส Currently married	หม้าย Widowed	หย่า Divorced	แยกกันอยู่ Separated			
ชาย	51,378	16,483	34,735	31,723	1,728	287	872	125	160	Male
13 - 14	2,388	2,370	18	18	-	-	-	-	-	13 - 14
15 - 19	4,932	4,625	307	299	3	1	3	1	-	15 - 19
20 - 24	4,673	3,078	1,595	1,537	20	3	27	8	-	20 - 24
25 - 29	5,586	2,292	3,274	3,116	69	17	69	4	21	25 - 29
30 - 34	5,776	1,553	4,194	3,968	84	33	98	11	28	30 - 34
35 - 39	5,983	1,005	4,951	4,619	130	46	138	18	28	35 - 39
40 - 44	5,587	594	4,975	4,622	144	60	132	18	18	40 - 44
45 - 49	4,545	390	4,143	3,830	148	37	111	17	11	45 - 49
50 - 54	3,826	229	3,580	3,277	169	25	97	11	18	50 - 54
55 - 59	2,483	116	2,357	2,152	113	23	58	11	10	55 - 59
60 - 64	1,850	80	1,762	1,538	162	15	40	7	8	60 - 64
65 - 69	1,229	45	1,180	1,003	125	11	36	5	4	65 - 69
70 - 74	1,032	45	986	782	166	8	26	3	1	70 - 74
75 - 79	754	23	725	546	149	7	18	5	5	75 - 79
80 - 84	477	26	446	290	140	-	12	4	5	80 - 84
85 ขึ้นไป	256	11	242	126	106	1	7	1	3	85 and over

ตารางที่ 10 ประชากรอายุ 13 ปีขึ้นไป จำแนกตามสถานภาพสมรส กลุ่มอายุ เพศ และเขตการปกครอง (ต่อ)

Table 10 Population 13 years of age and over by marital status, age group, sex and area (Contd.)

กลุ่มอายุ เพศ และเขตการปกครอง	สถานภาพสมรส Marital status								ไม่ทราบ สถานภาพสมรส Unknown marital status	Age group, sex and area
	รวม Total	โสด Single	เคยสมรส Ever-married							
			รวม Total	สมรส Currently married	หม้าย Widowed	หย่า Divorced	แยกกันอยู่ Separated	ไม่ทราบ Unknown		
หญิง	48,313	10,083	38,225	32,447	4,285	387	994	113	6	Female
13 - 14	2,257	2,237	20	20	-	-	-	-	-	13 - 14
15 - 19	4,626	3,632	993	969	11	1	13	-	-	15 - 19
20 - 24	4,336	1,472	2,864	2,737	49	13	60	6	-	20 - 24
25 - 29	5,125	987	4,138	3,898	74	46	116	4	-	25 - 29
30 - 34	5,361	585	4,776	4,490	116	38	125	7	-	30 - 34
35 - 39	5,516	367	5,149	4,769	154	52	159	16	-	35 - 39
40 - 44	4,971	261	4,710	4,230	276	68	124	11	-	40 - 44
45 - 49	4,277	205	4,072	3,639	274	40	96	22	-	45 - 49
50 - 54	3,438	99	3,338	2,806	376	43	100	12	1	50 - 54
55 - 59	2,484	85	2,397	1,873	419	25	73	7	1	55 - 59
60 - 64	1,871	51	1,819	1,231	506	10	60	12	-	60 - 64
65 - 69	1,220	26	1,192	720	429	15	24	4	1	65 - 69
70 - 74	1,059	28	1,031	500	499	7	21	3	-	70 - 74
75 - 79	834	18	817	333	461	11	6	6	-	75 - 79
80 - 84	581	13	567	170	373	10	11	3	1	80 - 84
85 ขึ้นไป	359	17	343	61	268	7	7	-	-	85 and over

ตารางที่ 11 หญิงเคยสมรสอายุ 13 ปีขึ้นไป จำแนกตามจำนวนบุตรเกิดรอด จำนวนบุตรเกิดรอดโดยเฉลี่ย กลุ่มอายุของหญิง และเขตการปกครอง

Table 11 Ever-married women 13 years of age and over by number of children ever born, average number of children ever born, age group of women and area

หญิงเคยสมรส จำนวนบุตรเกิดรอด จำนวนบุตรเกิดรอดโดยเฉลี่ย ต่อหญิง 1,000 คน และเขตการปกครอง	รวม Total	กลุ่มอายุของหญิง Age group of women														No. of ever-married women, No. of children ever born, Average no. of children ever born per 1,000 women and area
		13 - 14	15 - 19	20 - 24	25 - 29	30 - 34	35 - 39	40 - 44	45 - 49	50 - 54	55 - 59	60 - 64	65 - 69	70 ขึ้นไป and over		
ยอดรวม																Total
หญิงอายุ 13 ปีขึ้นไป	99,470	4,055	10,103	10,316	11,621	12,008	11,296	10,025	8,008	6,597	4,712	3,493	2,226	5,011	Women aged 13 years and over	
หญิงเคยสมรสอายุ 13 ปีขึ้นไป	74,505	24	1,890	5,834	8,536	10,185	10,200	9,340	7,486	6,270	4,458	3,317	2,157	4,807	Ever-married women aged 13 years and over	
จำนวนบุตร															No. of children	
0	12,237	21	1,081	2,273	2,415	2,016	1,349	962	695	514	299	209	125	277	0	
1	18,304	3	719	2,625	3,372	3,170	2,482	1,939	1,336	930	603	400	210	515	1	
2	21,498	-	75	796	2,140	3,469	3,992	3,656	2,742	2,039	1,160	622	304	504	2	
3	11,149	-	8	116	512	1,200	1,707	1,814	1,648	1,433	1,086	691	353	581	3	
4	5,135	-	1	18	89	293	508	655	668	752	616	561	374	599	4	
5	2,553	-	-	1	5	25	132	219	233	350	357	384	267	580	5	
6	1,433	-	-	-	-	3	21	81	122	131	179	210	178	507	6	
7	871	-	-	-	-	-	3	8	32	75	65	112	157	419	7	
8	576	-	-	-	-	-	-	2	9	20	47	61	102	336	8	
9	368	-	-	-	-	-	-	1	-	10	31	33	47	245	9	
10	197	-	-	-	-	-	-	-	-	8	10	22	27	130	10	
11	91	-	-	-	-	-	-	-	-	6	3	8	6	69	11	
12	38	-	-	-	-	-	-	-	-	-	-	-	3	36	12	
13	7	-	-	-	-	-	-	-	-	-	-	-	-	7	13	
14	1	-	-	-	-	-	-	-	-	-	-	-	-	1	14	
15 ขึ้นไป	-	-	-	-	-	-	-	-	-	-	-	-	-	-	15 and over	
ไม่ทราบ	47	-	6	5	4	9	7	3	1	1	3	3	4	1	Unknown	
จำนวนบุตรเกิดรอด	154,204	3	899	4,643	9,565	15,026	18,422	18,979	16,628	15,774	12,739	11,028	8,484	22,016	No. of children ever born	
จำนวนบุตรเกิดรอดโดยเฉลี่ยต่อหญิง 1,000 คน <sup>1/</sup>															Average no. of children ever born per 1,000 women <sup>1/</sup>	
หญิงอายุ 13 ปีขึ้นไป	1,551	1	89	450	823	1,252	1,632	1,894	2,077	2,392	2,705	3,159	3,819	4,395	Women aged 13 years and over	
หญิงเคยสมรสอายุ 13 ปีขึ้นไป	2,071	108	477	797	1,121	1,476	1,807	2,032	2,222	2,516	2,859	3,328	3,940	4,582	Ever-married women aged 13 years and over	
มารดา	2,478	1,000	1,119	1,306	1,564	1,841	2,083	2,266	2,449	2,741	3,065	3,551	4,183	4,862	Mothers	

ตารางที่ 11 หญิงเคยสมรสอายุ 13 ปีขึ้นไป จำแนกตามจำนวนบุตรเกิดรอด จำนวนบุตรเกิดรอดโดยเฉลี่ย กลุ่มอายุของหญิง และเขตการปกครอง (ต่อ)

Table 11 Ever-married women 13 years of age and over by number of children ever born, average number of children ever born, age group of women and area (Contd.)

หญิงเคยสมรส จำนวนบุตรเกิดรอด จำนวนบุตรเกิดรอดโดยเฉลี่ย ต่อหญิง 1,000 คน และเขตการปกครอง	รวม Total	กลุ่มอายุของหญิง Age group of women														No. of ever-married women, No. of children ever born, Average no. of children ever born per 1,000 women and area
		13 - 14	15 - 19	20 - 24	25 - 29	30 - 34	35 - 39	40 - 44	45 - 49	50 - 54	55 - 59	60-64	65 - 69	70 ขึ้นไป and over		
ในเขตเทศบาล		Municipal area														
หญิงอายุ 13 ปีขึ้นไป	51,157	1,799	5,477	5,979	6,496	6,647	5,780	5,054	3,731	3,159	2,228	1,623	1,006	2,178	Women aged 13 years and over	
หญิงเคยสมรสอายุ 13 ปีขึ้นไป	36,280	4	897	2,970	4,398	5,409	5,051	4,630	3,414	2,932	2,061	1,498	965	2,050	Ever-married women aged 13 years and over	
จำนวนบุตร															No. of children	
0	6,857	4	525	1,332	1,431	1,231	760	521	380	264	157	93	52	106	0	
1	9,518	-	327	1,216	1,763	1,783	1,367	1,034	662	498	288	206	110	263	1	
2	10,163	-	39	359	904	1,631	1,862	1,767	1,246	995	623	313	166	257	2	
3	5,120	-	3	55	249	598	742	837	705	655	491	343	169	273	3	
4	2,250	-	-	4	47	147	241	308	266	295	245	256	173	267	4	
5	1,016	-	-	1	1	9	62	118	106	121	133	133	104	227	5	
6	548	-	-	-	-	-	11	38	39	55	71	73	69	191	6	
7	310	-	-	-	-	-	1	4	7	37	19	39	55	148	7	
8	207	-	-	-	-	-	-	2	1	4	20	21	32	126	8	
9	130	-	-	-	-	-	-	-	-	3	8	10	16	93	9	
10	78	-	-	-	-	-	-	-	-	3	1	9	13	51	10	
11	31	-	-	-	-	-	-	-	-	1	3	1	-	26	11	
12	19	-	-	-	-	-	-	-	-	-	-	-	3	16	12	
13	5	-	-	-	-	-	-	-	-	-	-	-	-	5	13	
14	1	-	-	-	-	-	-	-	-	-	-	-	-	1	14	
15 ขึ้นไป	-	-	-	-	-	-	-	-	-	-	-	-	-	-	15 and over	
ไม่ทราบ	28	-	3	2	3	9	5	1	1	-	-	-	3	1	Unknown	
จำนวนบุตรเกิดรอด	68,996	-	413	2,124	4,514	7,476	8,666	9,170	7,158	6,931	5,498	4,626	3,529	8,891	No. of children ever born	
จำนวนบุตรเกิดรอดโดยเฉลี่ยต่อหญิง 1,000 คน <sup>1/</sup>															Average no. of children ever born per 1,000 women <sup>1/</sup>	
หญิงอายุ 13 ปีขึ้นไป	1,349	-	75	355	695	1,126	1,501	1,815	1,919	2,194	2,468	2,850	3,518	4,086	Women aged 13 years and over	
หญิงเคยสมรสอายุ 13 ปีขึ้นไป	1,903	-	462	716	1,027	1,384	1,717	1,981	2,097	2,364	2,668	3,089	3,667	4,340	Ever-married women aged 13 years and over	
มารดา	2,347	-	1,120	1,298	1,522	1,793	2,022	2,233	2,360	2,598	2,887	3,293	3,875	4,576	Mothers	

ตารางที่ 11 หญิงเคยสมรสอายุ 13 ปีขึ้นไป จำแนกตามจำนวนบุตรเกิดรอด จำนวนบุตรเกิดรอดโดยเฉลี่ย กลุ่มอายุของหญิง และเขตการปกครอง (ต่อ)

Table 11 Ever-married women 13 years of age and over by number of children ever born, average number of children ever born, age group of women and area (Contd.)

หญิงเคยสมรส จำนวนบุตรเกิดรอด จำนวนบุตรเกิดรอดโดยเฉลี่ย ต่อหญิง 1,000 คน และเขตการปกครอง	รวม Total	กลุ่มอายุของหญิง Age group of women														No. of ever-married women, No. of children ever born, Average no. of children ever born per 1,000 women and area
		13 - 14	15 - 19	20 - 24	25 - 29	30 - 34	35 - 39	40 - 44	45 - 49	50 - 54	55 - 59	60-64	65 - 69	70 ขึ้นไป and over		
<b>นอกเขตเทศบาล Non-municipal area</b>																
หญิงอายุ 13 ปีขึ้นไป	48,313	2,257	4,626	4,336	5,125	5,361	5,516	4,971	4,277	3,438	2,484	1,871	1,220	2,833	Women aged 13 years and over	
หญิงเคยสมรสอายุ 13 ปีขึ้นไป	38,225	20	993	2,864	4,138	4,776	5,149	4,710	4,072	3,338	2,397	1,819	1,192	2,757	Ever-married women aged 13 years and over	
จำนวนบุตร															No. of children	
0	5,380	17	555	942	984	785	588	441	315	250	142	116	73	172	0	
1	8,787	3	392	1,409	1,609	1,387	1,114	905	674	432	315	195	100	252	1	
2	11,335	-	36	436	1,236	1,837	2,130	1,890	1,495	1,043	537	309	138	247	2	
3	6,028	-	6	61	262	602	965	977	943	777	595	348	184	308	3	
4	2,885	-	1	14	42	146	267	347	402	457	371	305	201	332	4	
5	1,536	-	-	-	3	16	70	101	128	229	224	250	163	353	5	
6	885	-	-	-	-	3	10	43	83	76	108	137	109	316	6	
7	561	-	-	-	-	-	1	4	25	38	46	72	102	271	7	
8	369	-	-	-	-	-	-	-	7	16	26	41	70	210	8	
9	238	-	-	-	-	-	-	1	-	7	22	24	31	152	9	
10	120	-	-	-	-	-	-	-	-	6	8	13	14	79	10	
11	60	-	-	-	-	-	-	-	-	4	-	7	6	44	11	
12	19	-	-	-	-	-	-	-	-	-	-	-	-	19	12	
13	1	-	-	-	-	-	-	-	-	-	-	-	-	1	13	
14	-	-	-	-	-	-	-	-	-	-	-	-	-	-	14	
15 ขึ้นไป	-	-	-	-	-	-	-	-	-	-	-	-	-	-	15 and over	
ไม่ทราบ	20	-	3	3	1	-	3	1	-	1	3	3	1	-	Unknown	
จำนวนบุตรเกิดรอด	85,208	3	487	2,519	5,051	7,550	9,756	9,809	9,470	8,842	7,241	6,402	4,955	13,126	No. of children ever born	
จำนวนบุตรเกิดรอดโดยเฉลี่ยต่อหญิง 1,000 คน <sup>1/</sup>															Average no. of children ever born per 1,000 women <sup>1/</sup>	
หญิงอายุ 13 ปีขึ้นไป	1,764	1	105	581	986	1,408	1,770	1,974	2,214	2,573	2,919	3,427	4,066	4,633	Women aged 13 years and over	
หญิงเคยสมรสอายุ 13 ปีขึ้นไป	2,230	130	491	880	1,221	1,581	1,896	2,083	2,326	2,650	3,024	3,524	4,161	4,761	Ever-married women aged 13 years and over	
มารดา	2,596	1,000	1,119	1,312	1,602	1,892	2,140	2,298	2,521	2,865	3,215	3,765	4,433	5,077	Mothers	

1/ ไม่รวมหญิงที่ไม่ทราบจำนวนบุตรเกิดรอด

1/ Excluding women with unknown number of children ever born

ตารางที่ 12 หญิงเคยสมรสอายุ 13 ปีขึ้นไป จำแนกตามจำนวนบุตรที่มีชีวิตอยู่ จำนวนบุตรที่มีชีวิตอยู่โดยเฉลี่ย กลุ่มอายุของหญิง และเขตการปกครอง

Table 12 Ever-married women 13 years of age and over by number of children still living, average number of children still living, age group of women and area

หญิงเคยสมรส จำนวนบุตรที่มีชีวิตอยู่ จำนวนบุตรที่มีชีวิตอยู่โดยเฉลี่ย ต่อหญิง 1,000 คน และเขตการปกครอง	รวม Total	กลุ่มอายุของหญิง Age group of women													70 ขึ้นไป and over	No. of ever-married women, No. of children still living, Average no. of children still living per 1,000 women and area
		13 - 14	15 - 19	20 - 24	25 - 29	30 - 34	35 - 39	40 - 44	45 - 49	50 - 54	55 - 59	60-64	65 - 69			
<b>ยอดรวม</b>																<b>Total</b>
หญิงอายุ 13 ปีขึ้นไป	99,470	4,055	10,103	10,316	11,621	12,008	11,296	10,025	8,008	6,597	4,712	3,493	2,226	5,011	Women aged 13 years and over	
หญิงเคยสมรสอายุ 13 ปีขึ้นไป	74,505	24	1,890	5,834	8,536	10,185	10,200	9,340	7,486	6,270	4,458	3,317	2,157	4,807	Ever-married women aged 13 years and over	
จำนวนบุตร 0	12,237	21	1,081	2,273	2,415	2,016	1,349	962	695	514	299	209	125	277	No. of children 0	
1	18,694	3	720	2,639	3,386	3,193	2,524	1,973	1,372	983	661	432	235	573	1	
2	21,757	-	75	784	2,149	3,479	3,992	3,679	2,783	2,068	1,206	655	335	553	2	
3	11,218	-	7	114	493	1,188	1,705	1,803	1,627	1,429	1,089	720	397	646	3	
4	5,108	-	1	18	84	273	482	641	644	717	580	582	364	720	4	
5	2,407	-	-	-	5	24	125	201	217	323	331	347	248	587	5	
6	1,351	-	-	-	-	3	14	67	114	131	164	177	175	506	6	
7	788	-	-	-	-	-	3	8	27	69	57	99	151	376	7	
8	472	-	-	-	-	-	-	2	6	16	36	47	70	296	8	
9	256	-	-	-	-	-	-	1	-	13	24	33	39	146	9	
10	145	-	-	-	-	-	-	-	-	6	10	10	15	105	10	
11	22	-	-	-	-	-	-	-	-	-	-	3	1	18	11	
12	3	-	-	-	-	-	-	-	-	-	-	-	-	3	12	
13	-	-	-	-	-	-	-	-	-	-	-	-	-	-	13	
14	-	-	-	-	-	-	-	-	-	-	-	-	-	-	14	
15 ขึ้นไป	-	-	-	-	-	-	-	-	-	-	-	-	-	-	15 and over	
ไม่ทราบ	47	-	6	5	4	9	7	3	1	1	3	3	4	1	Unknown	
จำนวนบุตรที่มีชีวิตอยู่	149,755	3	897	4,623	9,523	14,946	18,275	18,797	16,397	15,451	12,293	10,528	7,964	20,058	No. of children still living	
จำนวนบุตรที่มีชีวิตอยู่โดยเฉลี่ยต่อหญิง 1,000 คน <sup>1/</sup>		Average no. of children still living per 1,000 women <sup>1/</sup>														
หญิงอายุ 13 ปีขึ้นไป	1,506	1	89	448	820	1,246	1,619	1,876	2,048	2,343	2,610	3,016	3,585	4,004	Women aged 13 years and over	
หญิงเคยสมรสอายุ 13 ปีขึ้นไป	2,011	108	476	793	1,116	1,469	1,793	2,013	2,191	2,465	2,759	3,177	3,699	4,174	Ever-married women aged 13 years and over	
มารดา	2,407	1,000	1,116	1,300	1,557	1,832	2,066	2,244	2,415	2,685	2,957	3,391	3,927	4,430	Mothers	

ตารางที่ 12 หญิงเคยสมรสอายุ 13 ปีขึ้นไป จำแนกตามจำนวนบุตรที่มีชีวิตอยู่ จำนวนบุตรที่มีชีวิตอยู่โดยเฉลี่ย กลุ่มอายุของหญิง และเขตการปกครอง (ต่อ)

Table 12 Ever-married women 13 years of age and over by number of children still living, average number of children still living, age group of women and area (Contd.)

หญิงเคยสมรส จำนวนบุตรที่มีชีวิตอยู่ จำนวนบุตรที่มีชีวิตอยู่โดยเฉลี่ย ต่อหญิง 1,000 คน และเขตการปกครอง	รวม Total	กลุ่มอายุของหญิง Age group of women														No. of ever-married women, No. of children still living, Average no. of children still living per 1,000 women and area															
		13 - 14	15 - 19	20 - 24	25 - 29	30 - 34	35 - 39	40 - 44	45 - 49	50 - 54	55 - 59	60 - 64	65 - 69	70 ขึ้นไป and over																	
<b>ในเขตเทศบาล</b>																<b>Municipal area</b>															
หญิงอายุ 13 ปีขึ้นไป	51,157	1,799	5,477	5,979	6,496	6,647	5,780	5,054	3,731	3,159	2,228	1,623	1,006	2,178	Women aged 13 years and over																
หญิงเคยสมรสอายุ 13 ปีขึ้นไป	36,280	4	897	2,970	4,398	5,409	5,051	4,630	3,414	2,932	2,061	1,498	965	2,050	Ever-married women aged 13 years and over																
จำนวนบุตร 0	6,857	4	525	1,332	1,431	1,231	760	521	380	264	157	93	52	106	No. of children 0																
1	9,708	-	328	1,220	1,772	1,798	1,396	1,046	677	523	320	223	118	285	1																
2	10,264	-	37	358	910	1,636	1,853	1,786	1,259	1,004	641	328	175	277	2																
3	5,169	-	3	52	238	594	748	831	708	657	487	351	188	312	3																
4	2,178	-	-	6	44	133	222	301	250	276	230	255	168	293	4																
5	948	-	-	-	1	8	59	106	96	115	120	119	99	224	5																
6	500	-	-	-	-	-	7	32	38	54	59	60	61	190	6																
7	295	-	-	-	-	-	1	4	3	29	23	43	55	137	7																
8	178	-	-	-	-	-	-	2	1	4	12	11	24	123	8																
9	93	-	-	-	-	-	-	-	-	4	8	11	16	54	9																
10	52	-	-	-	-	-	-	-	-	1	3	3	7	39	10																
11	9	-	-	-	-	-	-	-	-	-	-	1	-	8	11																
12	1	-	-	-	-	-	-	-	-	-	-	-	-	1	12																
13	-	-	-	-	-	-	-	-	-	-	-	-	-	-	13																
14	-	-	-	-	-	-	-	-	-	-	-	-	-	-	14																
15 ขึ้นไป	-	-	-	-	-	-	-	-	-	-	-	-	-	-	15 and over																
ไม่ทราบ	28	-	3	2	3	9	5	1	1	-	-	-	3	1	Unknown																
จำนวนบุตรที่มีชีวิตอยู่	67,162	-	411	2,116	4,488	7,422	8,580	9,080	7,060	6,792	5,301	4,434	3,351	8,127	No. of children still living																
จำนวนบุตรที่มีชีวิตอยู่โดยเฉลี่ยต่อหญิง 1,000 คน <sup>1/</sup>															Average no. of children still living per 1,000 women <sup>1/</sup>																
หญิงอายุ 13 ปีขึ้นไป	1,314	-	75	354	691	1,118	1,486	1,797	1,893	2,150	2,379	2,732	3,341	3,734	Women aged 13 years and over																
หญิงเคยสมรสอายุ 13 ปีขึ้นไป	1,853	-	460	713	1,021	1,374	1,700	1,962	2,069	2,317	2,572	2,961	3,482	3,967	Ever-married women aged 13 years and over																
มารดา	2,285	-	1,117	1,293	1,514	1,780	2,002	2,211	2,328	2,546	2,783	3,156	3,680	4,182	Mothers																

ตารางที่ 12 หญิงเคยสมรสอายุ 13 ปีขึ้นไป จำแนกตามจำนวนบุตรที่มีชีวิตอยู่ จำนวนบุตรที่มีชีวิตอยู่โดยเฉลี่ย กลุ่มอายุของหญิง และเขตการปกครอง (ต่อ)

Table 12 Ever-married women 13 years of age and over by number of children still living, average number of children still living, age group of women and area (Contd.)

หญิงเคยสมรส จำนวนบุตรที่มีชีวิตอยู่ จำนวนบุตรที่มีชีวิตอยู่โดยเฉลี่ย ต่อหญิง 1,000 คน และเขตการปกครอง	รวม Total	กลุ่มอายุของหญิง Age group of women														No. of ever-married women, No. of children still living, Average no. of children still living per 1,000 women and area
		13 - 14	15 - 19	20 - 24	25 - 29	30 - 34	35 - 39	40 - 44	45 - 49	50 - 54	55 - 59	60-64	65 - 69	70 ขึ้นไป and over		
นอกเขตเทศบาล Non-municipal area																
หญิงอายุ 13 ปีขึ้นไป	48,313	2,257	4,626	4,336	5,125	5,361	5,516	4,971	4,277	3,438	2,484	1,871	1,220	2,833	Women aged 13 years and over	
หญิงเคยสมรสอายุ 13 ปีขึ้นไป	38,225	20	993	2,864	4,138	4,776	5,149	4,710	4,072	3,338	2,397	1,819	1,192	2,757	Ever-married women aged 13 years and over	
จำนวนบุตร															No. of children	
0	5,380	17	555	942	984	785	588	441	315	250	142	116	73	172	0	
1	8,986	3	392	1,418	1,615	1,394	1,129	927	695	460	340	208	117	288	1	
2	11,493	-	38	426	1,239	1,843	2,138	1,893	1,524	1,064	565	327	160	276	2	
3	6,050	-	4	62	255	595	957	972	919	772	602	369	209	334	3	
4	2,930	-	1	13	40	140	260	340	394	442	350	327	196	427	4	
5	1,459	-	-	-	3	16	65	96	120	207	211	228	149	363	5	
6	851	-	-	-	-	3	7	34	76	77	105	117	114	316	6	
7	493	-	-	-	-	-	1	4	24	40	33	56	96	239	7	
8	295	-	-	-	-	-	-	-	4	12	24	36	46	173	8	
9	162	-	-	-	-	-	-	1	-	9	15	22	23	92	9	
10	93	-	-	-	-	-	-	-	-	4	7	7	8	66	10	
11	13	-	-	-	-	-	-	-	-	-	-	1	1	10	11	
12	1	-	-	-	-	-	-	-	-	-	-	-	-	1	12	
13	-	-	-	-	-	-	-	-	-	-	-	-	-	-	13	
14	-	-	-	-	-	-	-	-	-	-	-	-	-	-	14	
15 ขึ้นไป	-	-	-	-	-	-	-	-	-	-	-	-	-	-	15 and over	
ไม่ทราบ	20	-	3	3	1	-	3	1	-	1	3	3	1	-	Unknown	
จำนวนบุตรที่มีชีวิตอยู่	82,593	3	485	2,507	5,035	7,524	9,695	9,717	9,336	8,659	6,992	6,095	4,613	11,932	No. of children still living	
จำนวนบุตรที่มีชีวิตอยู่โดยเฉลี่ยต่อหญิง 1,000 คน <sup>1/</sup>															Average no. of children still living per 1,000 women <sup>1/</sup>	
หญิงอายุ 13 ปีขึ้นไป	1,710	1	105	579	983	1,403	1,759	1,955	2,183	2,520	2,818	3,263	3,786	4,211	Women aged 13 years and over	
หญิงเคยสมรสอายุ 13 ปีขึ้นไป	2,162	130	490	876	1,217	1,575	1,884	2,063	2,293	2,595	2,920	3,355	3,874	4,328	Ever-married women aged 13 years and over	
มารดา	2,516	1,000	1,115	1,306	1,597	1,885	2,127	2,277	2,485	2,806	3,104	3,584	4,127	4,616	Mothers	

1/ ไม่รวมหญิงที่ไม่ทราบจำนวนบุตรที่มีชีวิตอยู่

1/ Excluding women with unknown number of living children





ตารางที่ 14 ประชากรอายุ 15 ปีขึ้นไปทำงานในรอบปี จำแนกตามหมวดอาชีพ กลุ่มอายุ เพศ และเขตการปกครอง

Table 14 Usually economically active population 15 years of age and over by occupation, age group, sex and area

หมวดอาชีพ เพศ และเขตการปกครอง	รวม Total	กลุ่มอายุ Age group													Major occupation group, sex and area
		15 - 19	20 - 24	25 - 29	30 - 34	35 - 39	40 - 44	45 - 49	50 - 54	55 - 59	60 - 64	65 - 69	70 ขึ้นไป and over		
ยอดรวม	193,431	19,613	20,480	23,942	24,576	23,485	21,031	16,613	13,808	9,343	6,843	4,334	9,363	Total	
ไม่ทำงาน	50,648	11,796	5,225	4,247	3,802	3,401	3,123	2,703	2,763	2,471	2,666	1,975	6,477	Not work	
ทำงาน	142,131	7,761	15,180	19,627	20,710	20,026	17,862	13,875	10,989	6,840	4,135	2,330	2,796	Work	
ผู้จัดการ ข้าราชการระดับอาวุโส														Managers	
และผู้บัญญัติกฎหมาย	2,226	7	53	142	219	287	450	351	318	207	89	46	56		
ผู้ประกอบการวิชาชีพด้านต่าง ๆ	4,350	28	236	655	799	697	527	485	529	329	46	11	7	Professionals	
เจ้าหน้าที่เทคนิค และผู้ประกอบการวิชาชีพ ที่เกี่ยวข้องกับด้านต่าง ๆ	2,105	25	176	318	376	303	337	241	193	98	16	8	15	Technicians and associate professionals	
เสมียน	4,184	99	529	1,008	861	627	447	336	154	81	34	4	4	Clerical support workers	
พนักงานบริการ และผู้จำหน่ายสินค้า	22,489	919	1,836	2,418	2,724	3,227	3,066	2,759	2,189	1,407	876	487	580	Service and sales workers	
ผู้ปฏิบัติงานที่มีฝีมือด้านการเกษตร ป่าไม้ และการประมง	60,500	2,876	5,487	7,383	8,225	8,481	7,859	6,255	5,018	3,304	2,393	1,456	1,764	Skilled agricultural, forestry and fishery workers	
ช่างฝีมือ และผู้ปฏิบัติงานที่เกี่ยวข้อง	8,446	516	976	1,261	1,334	1,231	1,011	719	593	386	213	102	104	Craft and related trades workers	
ผู้ควบคุมเครื่องจักรโรงงานและเครื่องจักร และผู้ปฏิบัติงานด้านการประกอบ	5,275	115	397	555	700	818	799	695	553	345	184	60	54	Plant and machine operators and assemblers	
ผู้ประกอบการอาชีพงานพื้นฐาน	31,045	2,954	5,171	5,714	5,315	4,208	3,256	1,907	1,341	651	265	137	125	Elementary occupations	
ทหาร	507	3	136	52	55	55	47	71	75	12	-	-	-	Armed forces occupations	
ทำงานแต่ไม่ทราบอาชีพ	1,004	219	184	119	102	90	63	56	27	21	19	18	86	Work but unknown occupation	
ไม่ทราบ	651	56	75	68	64	58	46	35	56	32	43	29	90	Unknown	

ตารางที่ 14 ประชากรอายุ 15 ปีขึ้นไปทำงานในรอบปี จำแนกตามหมวดอาชีพ กลุ่มอายุ เพศ และเขตการปกครอง (ต่อ)

Table 14 Usually economically active population 15 years of age and over by occupation, age group, sex and area (Contd.)

หมวดอาชีพ เพศ และเขตการปกครอง	รวม Total	กลุ่มอายุ Age group													Major occupation group, sex and area
		15 - 19	20 - 24	25 - 29	30 - 34	35 - 39	40 - 44	45 - 49	50 - 54	55 - 59	60 - 64	65 - 69	70 ขึ้นไป and over		
ชาย	98,016	9,510	10,165	12,320	12,568	12,190	11,006	8,605	7,212	4,632	3,350	2,108	4,352	Male	
ไม่ทำงาน	15,332	5,275	1,765	994	633	508	457	412	555	619	848	700	2,566	Not work	
ทำงาน	82,480	4,201	8,372	11,301	11,923	11,670	10,533	8,188	6,643	4,009	2,490	1,400	1,751	Work	
ผู้จัดการ ข้าราชการระดับอาวุโส														Managers	
และผู้บัญญัติกฎหมาย	1,678	5	36	87	143	222	324	276	262	173	79	27	44		
ผู้ประกอบการวิชาชีพด้านต่าง ๆ	1,595	10	88	249	254	212	193	195	219	146	19	7	3	Professionals	
เจ้าหน้าที่เทคนิค และผู้ประกอบการวิชาชีพ ที่เกี่ยวข้องกับด้านต่าง ๆ	1,211	12	72	147	180	191	215	168	141	61	13	3	8	Technicians and associate professionals	
เสมียน	1,306	39	165	279	215	185	153	116	78	48	26	-	1	Clerical support workers	
พนักงานบริการ และผู้จำหน่ายสินค้า	8,693	235	550	924	1,009	1,242	1,263	1,105	924	579	378	202	282	Service and sales workers	
ผู้ปฏิบัติงานที่มีฝีมือด้านการเกษตร ป่าไม้ และการประมง	38,740	2,007	3,673	4,829	5,323	5,332	4,973	3,860	3,149	1,983	1,483	944	1,184	Skilled agricultural, forestry and fishery workers	
ช่างฝีมือ และผู้ปฏิบัติงานที่เกี่ยวข้อง	5,661	290	631	919	924	877	652	475	406	235	137	52	64	Craft and related trades workers	
ผู้ควบคุมเครื่องจักรโรงงานและเครื่องจักร และผู้ปฏิบัติงานด้านการประกอบ	4,878	101	359	508	654	752	734	647	528	325	164	56	50	Plant and machine operators and assemblers	
ผู้ประกอบการอาชีพงานพื้นฐาน	17,771	1,387	2,573	3,263	3,127	2,564	1,945	1,250	852	440	182	104	85	Elementary occupations	
ทหาร	500	1	135	52	54	55	47	70	74	12	-	-	-	Armed forces occupations	
ทำงานแต่ไม่ทราบอาชีพ	446	113	90	45	41	38	31	25	11	8	9	5	30	Work but unknown occupation	
ไม่ทราบ	203	33	28	26	11	12	16	5	13	3	12	8	35	Unknown	

ตารางที่ 14 ประชากรอายุ 15 ปีขึ้นไปทำงานในรอบปี จำแนกตามหมวดอาชีพ กลุ่มอายุ เพศ และเขตการปกครอง (ต่อ)

Table 14 Usually economically active population 15 years of age and over by occupation, age group, sex and area (Contd.)

หมวดอาชีพ เพศ และเขตการปกครอง	รวม Total	กลุ่มอายุ Age group												Major occupation group, sex and area
		15 - 19	20 - 24	25 - 29	30 - 34	35 - 39	40 - 44	45 - 49	50 - 54	55 - 59	60 - 64	65 - 69	70 ขึ้นไป and over	
หญิง	95,415	10,103	10,316	11,621	12,008	11,296	10,025	8,008	6,597	4,712	3,493	2,226	5,011	Female
ไม่ทำงาน	35,316	6,521	3,460	3,253	3,169	2,893	2,666	2,292	2,208	1,852	1,818	1,275	3,910	Not work
ทำงาน	59,651	3,560	6,809	8,326	8,787	8,356	7,330	5,687	4,346	2,831	1,645	930	1,045	Work
ผู้จัดการ ข้าราชการระดับอาวุโส และผู้บัญญัติกฎหมาย	548	1	17	56	77	66	126	75	56	34	10	19	12	Managers
ผู้ประกอบวิชาชีพด้านต่าง ๆ	2,755	19	148	406	545	486	334	289	310	183	27	4	4	Professionals
เจ้าหน้าที่เทคนิค และผู้ประกอบวิชาชีพ ที่เกี่ยวข้องกับด้านต่าง ๆ	895	12	104	171	196	113	122	72	52	37	3	5	7	Technicians and associate professionals
เสมียน	2,877	60	364	729	645	442	294	219	76	33	8	4	3	Clerical support workers
พนักงานบริการ และผู้จำหน่ายสินค้า	13,796	684	1,286	1,494	1,715	1,985	1,803	1,654	1,265	829	498	285	299	Service and sales workers
ผู้ปฏิบัติงานที่มีฝีมือด้านการเกษตร ป่าไม้ และการประมง	21,760	869	1,814	2,555	2,901	3,149	2,885	2,395	1,869	1,321	910	511	580	Skilled agricultural, forestry and fishery workers
ช่างฝีมือ และผู้ปฏิบัติงานที่เกี่ยวข้อง	2,785	226	345	342	410	354	358	245	187	151	77	51	40	Craft and related trades workers
ผู้ควบคุมเครื่องจักรโรงงานและเครื่องจักร และผู้ปฏิบัติงานด้านการประกอบ	396	14	37	47	46	66	64	48	25	20	20	4	4	Plant and machine operators and assemblers
ผู้ประกอบอาชีพงานพื้นฐาน	13,274	1,566	2,598	2,452	2,188	1,644	1,311	657	490	211	83	33	40	Elementary occupations
ทหาร	7	1	1	-	1	-	-	1	1	-	-	-	-	Armed forces occupations
ทำงานแต่ไม่ทราบอาชีพ	558	107	94	75	61	53	32	30	16	13	10	12	56	Work but unknown occupation
ไม่ทราบ	448	22	47	42	53	46	30	29	43	29	31	21	56	Unknown

ตารางที่ 14 ประชากรอายุ 15 ปีขึ้นไปทำงานในรอบปี จำแนกตามหมวดอาชีพ กลุ่มอายุ เพศ และเขตการปกครอง (ต่อ)

Table 14 Usually economically active population 15 years of age and over by occupation, age group, sex and area (Contd.)

หมวดอาชีพ เพศ และเขตการปกครอง	รวม Total	กลุ่มอายุ Age group													Major occupation group, sex and area
		15 - 19	20 - 24	25 - 29	30 - 34	35 - 39	40 - 44	45 - 49	50 - 54	55 - 59	60 - 64	65 - 69	70 ขึ้นไป and over		
ในเขตเทศบาล	98,384	10,055	11,471	13,230	13,439	11,986	10,473	7,791	6,544	4,377	3,123	1,885	4,010	Municipal area	
ไม่ทำงาน	25,085	5,439	2,440	2,211	2,070	1,843	1,716	1,398	1,425	1,298	1,367	964	2,912	Not work	
ทำงาน	73,026	4,599	9,000	10,990	11,341	10,116	8,737	6,381	5,096	3,063	1,734	914	1,055	Work	
ผู้จัดการ ข้าราชการระดับอาวุโส และผู้บัญชาตติฎกกฎหมาย	1,355	6	42	84	137	192	257	209	161	134	56	36	41	Managers	
ผู้ประกอบการวิชาชีพด้านต่าง ๆ	2,334	16	154	339	437	364	262	253	270	199	32	4	4	Professionals	
เจ้าหน้าที่เทคนิค และผู้ประกอบการวิชาชีพ ที่เกี่ยวข้องกับด้านต่าง ๆ	1,336	12	122	192	239	202	207	158	119	62	11	5	8	Technicians and associate professionals	
เสมียน	2,709	69	339	638	559	413	296	223	101	48	19	3	1	Clerical support workers	
พนักงานบริการ และผู้จำหน่ายสินค้า	14,272	627	1,230	1,568	1,750	2,012	1,907	1,678	1,353	920	566	306	355	Service and sales workers	
ผู้ปฏิบัติงานที่มีฝีมือด้านการเกษตร ป่าไม้ และการประมง	17,892	909	1,709	2,317	2,550	2,515	2,271	1,736	1,438	896	678	396	478	Skilled agricultural, forestry and fishery workers	
ช่างฝีมือ และผู้ปฏิบัติงานที่เกี่ยวข้อง	5,609	417	686	821	934	850	656	432	376	225	126	45	42	Craft and related trades workers	
ผู้ควบคุมเครื่องจักรโรงงานและเครื่องจักร และผู้ปฏิบัติงานด้านการประกอบ	3,165	86	271	332	418	472	488	398	333	203	98	40	25	Plant and machine operators and assemblers	
ผู้ประกอบการอาชีพงานพื้นฐาน	23,561	2,339	4,311	4,607	4,228	3,013	2,330	1,222	883	360	140	71	60	Elementary occupations	
ทหาร	259	3	47	28	29	35	20	38	49	9	-	-	-	Armed forces occupations	
ทำงานแต่ไม่ทราบอาชีพ	535	117	89	63	60	49	43	34	13	8	10	7	41	Work but unknown occupation	
ไม่ทราบ	273	17	31	29	28	27	20	12	23	15	22	7	42	Unknown	

ตารางที่ 14 ประชากรอายุ 15 ปีขึ้นไปทำงานในรอบปี จำแนกตามหมวดอาชีพ กลุ่มอายุ เพศ และเขตการปกครอง (ต่อ)

Table 14 Usually economically active population 15 years of age and over by occupation, age group, sex and area (Contd.)

หมวดอาชีพ เพศ และเขตการปกครอง	รวม Total	กลุ่มอายุ Age group													Major occupation group, sex and area
		15 - 19	20 - 24	25 - 29	30 - 34	35 - 39	40 - 44	45 - 49	50 - 54	55 - 59	60 - 64	65 - 69	70 ขึ้นไป and over		
ชาย	49,026	4,577	5,491	6,734	6,792	6,206	5,419	4,060	3,385	2,149	1,500	879	1,832	Male	
ไม่ทำงาน	7,512	2,352	853	540	359	299	269	224	289	351	459	359	1,158	Not work	
ทำงาน	41,418	2,213	4,625	6,179	6,428	5,900	5,140	3,834	3,089	1,797	1,031	519	663	Work	
ผู้จัดการ ข้าราชการระดับอาวุโส														Managers	
และผู้บัญญัติกฎหมาย	998	4	32	47	88	148	183	160	125	110	48	20	33		
ผู้ประกอบการวิชาชีพด้านต่าง ๆ	828	3	65	127	128	96	95	102	116	84	9	3	1	Professionals	
เจ้าหน้าที่เทคนิค และผู้ประกอบการวิชาชีพ ที่เกี่ยวข้องกับด้านต่าง ๆ	778	6	50	92	112	134	130	112	84	42	9	3	5	Technicians and associate professionals	
เสมียน	869	31	117	191	141	126	101	72	51	27	13	-	-	Clerical support workers	
พนักงานบริการ และผู้จำหน่ายสินค้า	5,502	144	345	588	649	792	776	688	560	397	249	128	186	Service and sales workers	
ผู้ปฏิบัติงานที่มีฝีมือด้านการเกษตร ป่าไม้ และการประมง	12,466	693	1,256	1,671	1,809	1,751	1,556	1,178	964	572	423	254	338	Skilled agricultural, forestry and fishery workers	
ช่างฝีมือ และผู้ปฏิบัติงานที่เกี่ยวข้อง	3,735	226	413	574	618	602	446	309	269	138	92	24	24	Craft and related trades workers	
ผู้ควบคุมเครื่องจักรโรงงานและเครื่องจักร และผู้ปฏิบัติงานด้านการประกอบ	2,894	72	242	295	394	430	441	368	314	190	87	37	24	Plant and machine operators and assemblers	
ผู้ประกอบการอาชีพงานพื้นฐาน	12,867	979	2,021	2,547	2,436	1,763	1,369	792	555	225	96	50	35	Elementary occupations	
ทหาร	255	1	47	28	28	35	20	37	49	9	-	-	-	Armed forces occupations	
ทำงานแต่ไม่ทราบอาชีพ	225	55	36	20	25	23	24	16	3	3	4	-	17	Work but unknown occupation	
ไม่ทราบ	96	12	13	15	5	7	10	3	8	2	9	1	12	Unknown	

ตารางที่ 14 ประชากรอายุ 15 ปีขึ้นไปทำงานในรอบปี จำแนกตามหมวดอาชีพ กลุ่มอายุ เพศ และเขตการปกครอง (ต่อ)

Table 14 Usually economically active population 15 years of age and over by occupation, age group, sex and area (Contd.)

หมวดอาชีพ เพศ และเขตการปกครอง	รวม Total	กลุ่มอายุ Age group													Major occupation group, sex and area
		15 - 19	20 - 24	25 - 29	30 - 34	35 - 39	40 - 44	45 - 49	50 - 54	55 - 59	60 - 64	65 - 69	70 ขึ้นไป and over		
หญิง	49,358	5,477	5,979	6,496	6,647	5,780	5,054	3,731	3,159	2,228	1,623	1,006	2,178	Female	
ไม่ทำงาน	17,572	3,086	1,587	1,671	1,712	1,544	1,447	1,175	1,137	947	907	605	1,755	Not work	
ทำงาน	31,609	2,386	4,374	4,811	4,913	4,215	3,597	2,547	2,007	1,267	703	395	392	Work	
ผู้จัดการ ข้าราชการระดับอาวุโส และผู้บัญญัติกฎหมาย	357	1	10	38	49	43	74	49	36	24	8	16	8	Managers	
ผู้ประกอบการวิชาชีพด้านต่าง ๆ	1,506	13	89	212	310	268	167	151	154	114	23	1	3	Professionals	
เจ้าหน้าที่เทคนิค และผู้ประกอบการวิชาชีพ ที่เกี่ยวข้องกับด้านต่าง ๆ	558	7	72	100	127	68	77	46	35	20	1	3	3	Technicians and associate professionals	
เสมียน	1,840	38	222	448	418	287	195	151	50	22	5	3	1	Clerical support workers	
พนักงานบริการ และผู้จำหน่ายสินค้า	8,769	483	885	980	1,101	1,220	1,131	990	793	523	317	178	169	Service and sales workers	
ผู้ปฏิบัติงานที่มีฝีมือด้านการเกษตร ป่าไม้ และการประมง	5,426	215	453	645	741	764	715	558	473	324	255	142	140	Skilled agricultural, forestry and fishery workers	
ช่างฝีมือ และผู้ปฏิบัติงานที่เกี่ยวข้อง	1,874	190	273	247	317	248	209	123	108	87	34	21	18	Craft and related trades workers	
ผู้ควบคุมเครื่องจักรโรงงานและเครื่องจักร และผู้ปฏิบัติงานด้านการประกอบ	271	14	29	37	24	43	47	30	19	12	11	3	1	Plant and machine operators and assemblers	
ผู้ประกอบการอาชีพงานพื้นฐาน	10,694	1,360	2,289	2,061	1,791	1,249	961	430	328	135	44	21	25	Elementary occupations	
ทหาร	4	1	-	-	1	-	-	1	-	-	-	-	-	Armed forces occupations	
ทำงานแต่ไม่ทราบอาชีพ	310	62	53	44	35	26	19	18	10	6	6	7	24	Work but unknown occupation	
ไม่ทราบ	177	5	18	14	22	21	10	9	15	14	12	5	31	Unknown	

ตารางที่ 14 ประชากรอายุ 15 ปีขึ้นไปทำงานในรอบปี จำแนกตามหมวดอาชีพ กลุ่มอายุ เพศ และเขตการปกครอง (ต่อ)

Table 14 Usually economically active population 15 years of age and over by occupation, age group, sex and area (Contd.)

หมวดอาชีพ เพศ และเขตการปกครอง	รวม Total	กลุ่มอายุ Age group													Major occupation group, sex and area
		15 - 19	20 - 24	25 - 29	30 - 34	35 - 39	40 - 44	45 - 49	50 - 54	55 - 59	60 - 64	65 - 69	70 ขึ้นไป and over		
นอกเขตเทศบาล	95,047	9,558	9,009	10,712	11,136	11,499	10,558	8,821	7,264	4,967	3,721	2,449	5,353	Non-municipal area	
ไม่ทำงาน	25,564	6,357	2,785	2,036	1,732	1,558	1,406	1,305	1,338	1,173	1,299	1,011	3,564	Not work	
ทำงาน	69,105	3,162	6,181	8,637	9,369	9,910	9,125	7,494	5,893	3,777	2,401	1,416	1,740	Work	
ผู้จัดการ ข้าราชการระดับอาวุโส														Managers	
และผู้บัญญัติกฎหมาย	871	1	11	58	82	96	193	142	157	73	33	10	15		
ผู้ประกอบการวิชาชีพด้านต่าง ๆ	2,016	13	82	317	362	333	265	232	259	131	14	7	3	Professionals	
เจ้าหน้าที่เทคนิค และผู้ประกอบการวิชาชีพ ที่เกี่ยวข้องกับด้านต่าง ๆ	769	13	54	126	137	101	130	83	74	36	6	3	7	Technicians and associate professionals	
เสมียน	1,475	30	190	370	302	214	152	113	53	32	15	1	3	Clerical support workers	
พนักงานบริการ และผู้จำหน่ายสินค้า	8,218	292	606	850	974	1,216	1,160	1,081	836	487	310	181	225	Service and sales workers	
ผู้ปฏิบัติงานที่มีฝีมือด้านการเกษตร ป่าไม้ และการประมง	42,609	1,968	3,778	5,067	5,675	5,966	5,588	4,519	3,580	2,408	1,715	1,059	1,286	Skilled agricultural, forestry and fishery workers	
ช่างฝีมือ และผู้ปฏิบัติงานที่เกี่ยวข้อง	2,837	99	290	440	400	381	355	288	217	161	87	57	62	Craft and related trades workers	
ผู้ควบคุมเครื่องจักรโรงงานและเครื่องจักร และผู้ปฏิบัติงานด้านการประกอบ	2,110	29	126	222	282	346	310	297	220	142	87	21	29	Plant and machine operators and assemblers	
ผู้ประกอบการอาชีพงานพื้นฐาน	7,484	615	860	1,107	1,087	1,196	926	686	458	291	125	66	66	Elementary occupations	
ทหาร	248	-	89	24	26	21	27	33	26	3	-	-	-	Armed forces occupations	
ทำงานแต่ไม่ทราบอาชีพ	468	102	94	56	42	41	19	22	14	12	10	11	45	Work but unknown occupation	
ไม่ทราบ	378	39	44	39	36	31	26	22	33	17	21	22	48	Unknown	



ตารางที่ 14 ประชากรอายุ 15 ปีขึ้นไปทำงานในรอบปี จำแนกตามหมวดอาชีพ กลุ่มอายุ เพศ และเขตการปกครอง (ต่อ)

Table 14 Usually economically active population 15 years of age and over by occupation, age group, sex and area (Contd.)

หมวดอาชีพ เพศ และเขตการปกครอง	รวม Total	กลุ่มอายุ Age group													Major occupation group, sex and area
		15 - 19	20 - 24	25 - 29	30 - 34	35 - 39	40 - 44	45 - 49	50 - 54	55 - 59	60 - 64	65 - 69	70 ขึ้นไป and over		
ชาย	48,990	4,932	4,673	5,586	5,776	5,983	5,587	4,545	3,826	2,483	1,850	1,229	2,519	Male	
ไม่ทำงาน	7,820	2,923	912	453	275	209	188	188	267	269	389	341	1,409	Not work	
ทำงาน	41,063	1,988	3,746	5,122	5,495	5,769	5,392	4,354	3,554	2,213	1,459	882	1,088	Work	
ผู้จัดการ ข้าราชการระดับอาวุโส														Managers	
และผู้บัญญัติกฎหมาย	680	1	4	40	54	73	141	116	137	63	32	7	11		
ผู้ประกอบการวิชาชีพด้านต่าง ๆ	767	7	23	122	126	116	98	94	103	62	10	4	1	Professionals	
เจ้าหน้าที่เทคนิค และผู้ประกอบการวิชาชีพ ที่เกี่ยวข้องกับด้านต่าง ๆ	433	7	22	55	67	56	86	56	57	19	4	-	3	Technicians and associate professionals	
เสมียน	437	8	47	89	75	59	52	44	28	21	12	-	1	Clerical support workers	
พนักงานบริการ และผู้จำหน่ายสินค้า	3,191	92	205	336	360	451	487	417	364	182	129	74	96	Service and sales workers	
ผู้ปฏิบัติงานที่มีฝีมือด้านการเกษตร ป่าไม้ และการประมง	26,274	1,314	2,417	3,157	3,514	3,581	3,418	2,682	2,184	1,411	1,060	690	846	Skilled agricultural, forestry and fishery workers	
ช่างฝีมือ และผู้ปฏิบัติงานที่เกี่ยวข้อง	1,926	63	218	345	307	274	206	166	137	97	44	28	40	Craft and related trades workers	
ผู้ควบคุมเครื่องจักรโรงงานและเครื่องจักร และผู้ปฏิบัติงานด้านการประกอบ	1,985	29	117	213	259	322	293	279	214	135	77	19	26	Plant and machine operators and assemblers	
ผู้ประกอบการอาชีพงานพื้นฐาน	4,904	409	551	716	690	801	576	458	297	215	85	54	51	Elementary occupations	
ทหาร	246	-	87	24	26	21	27	33	25	3	-	-	-	Armed forces occupations	
ทำงานแต่ไม่ทราบอาชีพ	220	58	53	25	17	14	7	9	8	6	5	5	13	Work but unknown occupation	
ไม่ทราบ	108	22	15	11	5	5	7	3	5	1	3	7	23	Unknown	

ตารางที่ 14 ประชากรอายุ 15 ปีขึ้นไปทำงานในรอบปี จำแนกตามหมวดอาชีพ กลุ่มอายุ เพศ และเขตการปกครอง (ต่อ)

Table 14 Usually economically active population 15 years of age and over by occupation, age group, sex and area (Contd.)

หมวดอาชีพ เพศ และเขตการปกครอง	รวม Total	กลุ่มอายุ Age group													Major occupation group, sex and area
		15 - 19	20 - 24	25 - 29	30 - 34	35 - 39	40 - 44	45 - 49	50 - 54	55 - 59	60 - 64	65 - 69	70 ขึ้นไป and over		
หญิง	46,057	4,626	4,336	5,125	5,361	5,516	4,971	4,277	3,438	2,484	1,871	1,220	2,833	Female	
ไม่ทำงาน	17,744	3,435	1,873	1,582	1,457	1,349	1,219	1,117	1,071	904	910	670	2,156	Not work	
ทำงาน	28,042	1,174	2,434	3,515	3,873	4,141	3,733	3,140	2,339	1,564	942	534	653	Work	
ผู้จัดการ ข้าราชการระดับอาวุโส และผู้บัญชาตติกาหมาย	191	-	7	18	28	22	52	26	19	10	1	3	4	Managers	
ผู้ประกอบวิชาชีพด้านต่าง ๆ	1,249	6	59	194	236	218	166	138	156	68	4	3	1	Professionals	
เจ้าหน้าที่เทคนิค และผู้ประกอบวิชาชีพ ที่เกี่ยวข้องกับด้านต่าง ๆ	336	6	32	71	70	45	45	27	17	17	1	3	4	Technicians and associate professionals	
เสมียน	1,038	22	143	281	228	155	99	68	25	11	3	1	1	Clerical support workers	
พนักงานบริการ และผู้จำหน่ายสินค้า	5,027	200	401	514	614	765	672	664	472	306	181	107	130	Service and sales workers	
ผู้ปฏิบัติงานที่มีฝีมือด้านการเกษตร ป่าไม้ และการประมง	16,334	654	1,361	1,909	2,160	2,385	2,170	1,837	1,396	997	655	369	440	Skilled agricultural, forestry and fishery workers	
ช่างฝีมือ และผู้ปฏิบัติงานที่เกี่ยวข้อง	911	36	72	95	93	106	149	122	79	64	43	29	22	Craft and related trades workers	
ผู้ควบคุมเครื่องจักรโรงงานและเครื่องจักร และผู้ปฏิบัติงานด้านการประกอบ	125	-	8	10	22	24	17	18	6	7	10	1	3	Plant and machine operators and assemblers	
ผู้ประกอบอาชีพงานพื้นฐาน	2,580	206	309	391	397	395	350	227	161	76	39	12	15	Elementary occupations	
ทหาร	3	-	1	-	-	-	-	-	1	-	-	-	-	Armed forces occupations	
ทำงานแต่ไม่ทราบอาชีพ	248	45	41	31	25	27	13	12	6	7	4	5	32	Work but unknown occupation	
ไม่ทราบ	271	17	29	28	31	25	20	20	28	15	18	15	25	Unknown	

ตารางที่ 15 ประชากรอายุ 15 ปีขึ้นไปทำงานในรอบปี จำแนกตามหมวดอุตสาหกรรม กลุ่มอายุ เพศ และเขตการปกครอง

Table 15 Usually economically active population 15 years of age and over by industry, age group, sex and area

หมวดอุตสาหกรรม เพศ และเขตการปกครอง	รวม Total	กลุ่มอายุ Age group												Major industry group, sex and area
		15 - 19	20 - 24	25 - 29	30 - 34	35 - 39	40 - 44	45 - 49	50 - 54	55 - 59	60 - 64	65 - 69	70 ขึ้นไป and over	
ยอดรวม	142,131	7,761	15,180	19,627	20,710	20,026	17,862	13,875	10,989	6,840	4,135	2,330	2,796	Total
เกษตรกรรม การป่าไม้ และการประมง	63,584	3,110	5,859	7,797	8,702	8,981	8,223	6,523	5,201	3,426	2,456	1,498	1,807	Agriculture, forestry and fishing
การทำเหมืองแร่ และเหมืองหิน	395	12	23	37	51	61	79	36	39	29	11	6	11	Mining and quarrying
การผลิต	16,536	1,816	3,269	3,172	2,557	1,982	1,405	865	684	374	199	93	121	Manufacturing
การไฟฟ้า ก๊าซ ไอน้ำ และระบบปรับอากาศ	660	32	95	112	115	95	57	63	41	36	4	6	4	Electricity, gas, steam and air conditioning supply
การจัดหาน้ำ การจัดการ และการบำบัดน้ำเสีย ของเสีย และสิ่งปฏิกูล	98	1	6	21	15	20	7	11	9	5	3	-	-	Water supply; sewerage, waste management and remediation activities
การก่อสร้าง	7,600	509	889	1,226	1,237	1,142	1,034	673	469	245	113	30	32	Construction
การขายส่งและการขายปลีก การซ่อมยานยนต์และจักรยานยนต์	26,717	1,342	2,864	3,989	4,340	3,824	3,381	2,468	1,745	1,115	713	419	518	Wholesale and retail trade; repair of motor vehicles and motorcycles
การขนส่ง และสถานที่เก็บสินค้า	3,020	62	144	279	354	431	468	420	363	239	165	55	40	Transportation and storage
ที่พักแรมและบริการด้านอาหาร	6,262	330	679	776	779	818	766	749	587	384	211	91	95	Accommodation and food service activities
ข้อมูลข่าวสารและการสื่อสาร	200	1	18	40	28	29	34	26	15	5	1	3	-	Information and communication
กิจกรรมทางการเงินและการประกันภัย	519	5	44	97	76	90	90	55	32	26	1	3	1	Financial and insurance activities
กิจกรรมอสังหาริมทรัพย์	68	4	6	6	3	7	7	8	4	8	3	5	7	Real estate activities
กิจกรรมทางวิชาชีพ วิทยาศาสตร์ และเทคนิค	275	7	14	38	60	35	46	38	20	4	9	1	1	Professional, scientific and technical activities
กิจกรรมการบริหาร และการบริการสนับสนุน	209	1	11	45	30	34	33	24	13	11	3	3	1	Administrative and support service activities
การบริหารราชการ การป้องกันประเทศ และการประกันสังคมภาคบังคับ	5,559	18	332	642	806	946	961	801	681	298	54	11	11	Public administration and defence; compulsory social security
การศึกษา	2,794	13	141	439	419	370	278	296	460	323	41	9	5	Education
กิจกรรมด้านสุขภาพและงานสังคมสงเคราะห์	1,729	13	96	195	390	316	248	251	141	59	12	3	7	Human health and social work activities
ศิลปะ ความบันเทิง และนันทนาการ	421	9	40	77	71	60	56	40	38	18	7	6	-	Arts, entertainment and recreation
กิจกรรมบริการด้านอื่น ๆ	1,483	62	135	146	209	247	227	165	124	80	41	24	23	Other service activities
กิจกรรมการจ้างงานในครัวเรือนส่วนบุคคล กิจกรรมการผลิตสินค้าและบริการ ที่ทำขึ้นเองเพื่อใช้ในครัวเรือน ซึ่งไม่สามารถ จำแนกกิจกรรมได้อย่างชัดเจน	2,998	193	342	376	355	460	391	316	288	134	68	48	27	Activities of households as employers; undifferentiated goods and services-producing activities of households for own use
กิจกรรมขององค์การระหว่างประเทศ และภาคีสมาชิก	3	-	-	-	-	-	1	-	1	-	-	-	-	Activities of extraterritorial organizations and bodies
ไม่ทราบ	999	219	177	118	112	80	70	47	32	23	20	18	83	Unknown

ตารางที่ 15 ประชากรอายุ 15 ปีขึ้นไปทำงานในรอบปี จำแนกตามหมวดอุตสาหกรรม กลุ่มอายุ เพศ และเขตการปกครอง (ต่อ)

Table 15 Usually economically active population 15 years of age and over by industry, age group, sex and area (Contd.)

หมวดอุตสาหกรรม เพศ และเขตการปกครอง	รวม Total	กลุ่มอายุ Age group												Major industry group, sex and area
		15 - 19	20 - 24	25 - 29	30 - 34	35 - 39	40 - 44	45 - 49	50 - 54	55 - 59	60 - 64	65 - 69	70 ขึ้นไป and over	
ชาย	82,480	4,201	8,372	11,301	11,923	11,670	10,533	8,188	6,643	4,009	2,490	1,400	1,751	Male
เกษตรกรรม การป่าไม้ และการประมง	41,042	2,169	3,944	5,146	5,678	5,713	5,232	4,060	3,287	2,086	1,535	974	1,217	Agriculture, forestry and fishing
การทำเหมืองแร่ และเหมืองหิน	297	7	18	29	39	53	61	22	29	25	3	4	8	Mining and quarrying
การผลิต	7,322	599	1,251	1,445	1,159	974	629	453	374	201	115	49	72	Manufacturing
การไฟฟ้า ก๊าซ ไอน้ำ และระบบปรับอากาศ	568	26	76	95	105	86	47	53	36	32	4	6	3	Electricity, gas, steam and air conditioning supply
การจัดหาน้ำ การจัดการ และการบำบัดน้ำเสีย ของเสีย และสิ่งปฏิกูล	59	1	4	8	10	10	4	8	8	4	1	-	-	Water supply; sewerage, waste management and remediation activities
การก่อสร้าง	6,614	438	770	1,071	1,074	971	889	600	416	225	106	25	29	Construction
การขายส่งและการขายปลีก การซ่อมยานยนต์และจักรยานยนต์	13,226	603	1,397	2,071	2,195	1,922	1,657	1,223	865	519	333	177	263	Wholesale and retail trade; repair of motor vehicles and motorcycles
การขนส่ง และสถานที่เก็บสินค้า	2,752	60	125	237	312	388	423	385	346	229	154	52	40	Transportation and storage
ที่พักแรมและบริการด้านอาหาร	1,971	62	190	272	282	232	250	218	192	116	85	34	39	Accommodation and food service activities
ข้อมูลข่าวสารและการสื่อสาร	158	-	12	30	24	19	34	18	12	4	1	3	-	Information and communication
กิจกรรมทางการเงินและการประกันภัย	234	5	17	33	28	39	52	30	16	14	-	-	-	Financial and insurance activities
กิจกรรมอสังหาริมทรัพย์	44	-	4	3	3	5	4	7	4	5	-	3	5	Real estate activities
กิจกรรมทางวิชาชีพ วิทยาศาสตร์ และเทคนิค	155	3	4	22	28	22	28	24	12	4	7	1	-	Professional, scientific and technical activities
กิจกรรมการบริหาร และการบริการสนับสนุน	135	1	5	25	18	21	23	18	11	7	3	3	1	Administrative and support service activities
การบริหารราชการ การป้องกันประเทศ และการประกันสังคมภาคบังคับ	3,972	15	247	331	446	667	746	617	589	250	47	11	7	Public administration and defence; compulsory social security
การศึกษา	983	3	31	142	123	113	87	121	189	152	16	3	4	Education
กิจกรรมด้านสุขภาพและงานสังคมสงเคราะห์	430	2	19	45	86	82	56	66	41	23	5	2	4	Human health and social work activities
ศิลปะ ความบันเทิง และนันทนาการ	290	8	24	52	48	45	39	29	23	13	4	4	-	Arts, entertainment and recreation
กิจกรรมบริการด้านอื่น ๆ	413	19	25	44	66	56	46	44	40	23	20	19	12	Other service activities
กิจกรรมการจ้างงานในครัวเรือนส่วนบุคคล กิจกรรมการผลิตสินค้าและบริการ ที่ทำขึ้นเองเพื่อใช้ในครัวเรือน ซึ่งไม่สามารถ จำแนกกิจกรรมได้อย่างชัดเจน	1,359	65	119	152	151	215	191	175	140	67	39	27	18	Activities of households as employers; undifferentiated goods and services-producing activities of households for own use
กิจกรรมขององค์การระหว่างประเทศ และภาคีสมาชิก	-	-	-	-	-	-	-	-	-	-	-	-	-	Activities of extraterritorial organizations and bodies
ไม่ทราบ	458	116	90	48	48	35	35	18	14	11	11	5	29	Unknown

ตารางที่ 15 ประชากรอายุ 15 ปีขึ้นไปทำงานในรอบปี จำแนกตามหมวดอุตสาหกรรม กลุ่มอายุ เพศ และเขตการปกครอง (ต่อ)

Table 15 Usually economically active population 15 years of age and over by industry, age group, sex and area (Contd.)

หมวดอุตสาหกรรม เพศ และเขตการปกครอง	รวม Total	กลุ่มอายุ Age group													Major industry group, sex and area
		15 - 19	20 - 24	25 - 29	30 - 34	35 - 39	40 - 44	45 - 49	50 - 54	55 - 59	60 - 64	65 - 69	70 ขึ้นไป and over		
หญิง	59,651	3,560	6,809	8,326	8,787	8,356	7,330	5,687	4,346	2,831	1,645	930	1,045	Female	
เกษตรกรรม การป่าไม้ และการประมง	22,543	941	1,915	2,651	3,024	3,268	2,992	2,462	1,913	1,340	921	524	591	Agriculture, forestry and fishing	
การทำเหมืองแร่ และเหมืองหิน	98	6	5	8	12	8	18	14	10	4	8	1	3	Mining and quarrying	
การผลิต	9,215	1,217	2,018	1,727	1,397	1,007	776	412	310	173	84	44	49	Manufacturing	
การไฟฟ้า ก๊าซ ไอน้ำ และระบบปรับอากาศ	92	6	19	17	10	10	10	10	6	4	-	-	1	Electricity, gas, steam and air conditioning supply	
การจัดหาน้ำ การจัดการ และการบำบัดน้ำเสีย ของเสีย และสิ่งปฏิกูล	39	-	1	13	6	10	3	3	1	1	1	-	-	Water supply; sewerage, waste management and remediation activities	
การก่อสร้าง	986	71	119	155	163	171	145	73	54	20	7	6	3	Construction	
การขายส่งและการขายปลีก การซ่อมยานยนต์และจักรยายนต์	13,492	739	1,467	1,918	2,145	1,901	1,724	1,245	881	596	379	242	255	Wholesale and retail trade; repair of motor vehicles and motorcycles	
การขนส่ง และสถานที่เก็บสินค้า	268	3	18	42	42	42	46	35	16	10	11	3	-	Transportation and storage	
ที่พักแรมและบริการด้านอาหาร	4,291	268	489	503	497	586	516	531	396	268	126	57	56	Accommodation and food service activities	
ข้อมูลข่าวสารและการสื่อสาร	43	1	5	10	4	10	-	8	3	1	-	-	-	Information and communication	
กิจกรรมทางการเงินและการประกันภัย	286	-	27	64	48	50	38	25	15	12	1	3	1	Financial and insurance activities	
กิจกรรมอสังหาริมทรัพย์	24	4	1	3	-	1	3	1	-	3	3	3	1	Real estate activities	
กิจกรรมทางวิชาชีพ วิทยาศาสตร์ และเทคนิค	119	4	10	17	31	14	18	14	8	-	3	-	1	Professional, scientific and technical activities	
กิจกรรมการบริหาร และการบริการสนับสนุน	74	-	6	21	12	12	10	7	3	4	-	-	-	Administrative and support service activities	
การบริหารราชการ การป้องกันประเทศ และการประกันสังคมภาคบังคับ	1,587	3	85	311	360	279	215	185	92	48	7	-	4	Public administration and defence; compulsory social security	
การศึกษา	1,811	10	110	297	296	257	191	176	271	171	24	7	1	Education	
กิจกรรมด้านสุขภาพและงานสังคมสงเคราะห์	1,299	11	77	150	304	234	192	185	100	35	7	1	3	Human health and social work activities	
ศิลปะ ความบันเทิง และนันทนาการ	131	1	15	25	24	15	17	11	15	4	3	1	-	Arts, entertainment and recreation	
กิจกรรมบริการด้านอื่น ๆ	1,071	42	110	102	144	191	181	122	85	57	21	5	11	Other service activities	
กิจกรรมการจ้างงานในครัวเรือนส่วนบุคคล กิจกรรมการผลิตสินค้าและบริการ ที่ทำขึ้นเองเพื่อใช้ในครัวเรือน ซึ่งไม่สามารถ จำแนกกิจกรรมได้อย่างชัดเจน	1,639	129	223	224	204	245	200	141	148	66	29	21	10	Activities of households as employers; undifferentiated goods- and services-producing activities of households for own use	
กิจกรรมขององค์การระหว่างประเทศ และภาคีสมาชิก	3	-	-	-	-	-	1	-	1	-	-	-	-	Activities of extraterritorial organizations and bodies	
ไม่ทราบ	541	104	88	70	64	45	35	29	18	13	10	12	55	Unknown	

ตารางที่ 15 ประชากรอายุ 15 ปีขึ้นไปทำงานในรอบปี จำแนกตามหมวดอุตสาหกรรม กลุ่มอายุ เพศ และเขตการปกครอง (ต่อ)

Table 15 Usually economically active population 15 years of age and over by industry, age group, sex and area (Contd.)

หมวดอุตสาหกรรม เพศ และเขตการปกครอง	รวม Total	กลุ่มอายุ Age group												Major industry group, sex and area
		15 - 19	20 - 24	25 - 29	30 - 34	35 - 39	40 - 44	45 - 49	50 - 54	55 - 59	60 - 64	65 - 69	70 ขึ้นไป and over	
ในเขตเทศบาล	73,026	4,599	9,000	10,990	11,341	10,116	8,737	6,381	5,096	3,063	1,734	914	1,055	Municipal area
เกษตรกรรม การป่าไม้ และการประมง	19,212	991	1,894	2,517	2,759	2,702	2,449	1,823	1,523	940	699	418	496	Agriculture, forestry and fishing
การทำเหมืองแร่ และเหมืองหิน	51	-	4	8	5	4	8	3	8	5	5	-	-	Mining and quarrying
การผลิต	13,395	1,612	2,873	2,651	2,058	1,563	1,057	606	507	250	114	51	53	Manufacturing
การไฟฟ้า ก๊าซ ไอน้ำ และระบบปรับอากาศ	439	19	66	56	72	70	46	48	29	21	3	6	4	Electricity, gas, steam and air conditioning supply
การจัดหาน้ำ การจัดการ และการบำบัดน้ำเสีย ของเสีย และสิ่งปฏิกูล	67	1	4	9	11	11	4	11	9	4	3	-	-	Water supply; sewerage, waste management and remediation activities
การก่อสร้าง	4,715	319	568	777	832	696	634	387	289	125	59	15	14	Construction
การขายส่งและการขายปลีก การซ่อมยานยนต์และจักรยานยนต์	19,723	1,081	2,229	3,094	3,410	2,804	2,482	1,682	1,148	753	463	266	312	Wholesale and retail trade; repair of motor vehicles and motorcycles
การขนส่ง และสถานที่เก็บสินค้า	1,817	34	93	163	221	255	286	254	211	148	95	34	24	Transportation and storage
ที่พักแรมและบริการด้านอาหาร	4,168	251	509	534	521	535	490	454	388	237	132	55	62	Accommodation and food service activities
ข้อมูลข่าวสารและการสื่อสาร	91	-	13	16	16	15	9	7	8	4	1	1	-	Information and communication
กิจกรรมทางการเงินและการประกันภัย	286	4	23	50	52	54	37	32	13	16	1	3	-	Financial and insurance activities
กิจกรรมอสังหาริมทรัพย์	44	4	4	3	2	3	5	7	1	4	1	5	4	Real estate activities
กิจกรรมทางวิชาชีพ วิทยาศาสตร์ และเทคนิค	176	4	10	23	35	26	31	23	12	4	8	-	1	Professional, scientific and technical activities
กิจกรรมการบริหาร และการบริการสนับสนุน	144	-	8	31	22	25	20	15	9	11	-	1	1	Administrative and support service activities
การบริหารราชการ การป้องกันประเทศ และการประกันสังคมภาคบังคับ	2,874	8	161	320	451	529	461	400	340	163	33	5	3	Public administration and defence; compulsory social security
การศึกษา	1,341	5	80	207	188	146	122	140	221	192	30	5	5	Education
กิจกรรมด้านสุขภาพและงานสังคมสงเคราะห์	999	4	54	107	218	182	143	162	84	32	7	2	4	Human health and social work activities
ศิลปะ ความบันเทิง และนันทนาการ	183	3	21	34	31	28	23	20	8	13	1	-	-	Arts, entertainment and recreation
กิจกรรมบริการด้านอื่น ๆ	981	37	95	98	134	149	148	115	91	54	31	15	16	Other service activities
กิจกรรมการจ้างงานในครัวเรือนส่วนบุคคล กิจกรรมการผลิตสินค้าและบริการ ที่ทำขึ้นเองเพื่อใช้ในครัวเรือน ซึ่งไม่สามารถ จำแนกกิจกรรมได้อย่างชัดเจน	1,789	104	207	230	238	281	230	167	181	76	36	25	15	Activities of households as employers; undifferentiated goods and services-producing activities of households for own use
กิจกรรมขององค์การระหว่างประเทศ และภาคีสมาชิก	3	-	-	-	-	-	1	-	1	-	-	-	-	Activities of extraterritorial organizations and bodies
ไม่ทราบ	529	117	85	61	66	40	50	26	14	11	11	7	41	Unknown

ตารางที่ 15 ประชากรอายุ 15 ปีขึ้นไปทำงานในรอบปี จำแนกตามหมวดอุตสาหกรรม กลุ่มอายุ เพศ และเขตการปกครอง (ต่อ)

Table 15 Usually economically active population 15 years of age and over by industry, age group, sex and area (Contd.)

หมวดอุตสาหกรรม เพศ และเขตการปกครอง	รวม Total	กลุ่มอายุ Age group													Major industry group, sex and area
		15 - 19	20 - 24	25 - 29	30 - 34	35 - 39	40 - 44	45 - 49	50 - 54	55 - 59	60 - 64	65 - 69	70 ขึ้นไป and over		
ชาย	41,418	2,213	4,625	6,179	6,428	5,900	5,140	3,834	3,089	1,797	1,031	519	663	Male	
เกษตรกรรม การป่าไม้ และการประมง	13,489	744	1,400	1,829	1,964	1,903	1,690	1,254	1,032	612	441	269	351	Agriculture, forestry and fishing	
การทำเหมืองแร่ และเหมืองหิน	29	-	1	5	4	4	4	-	3	5	3	-	-	Mining and quarrying	
การผลิต	5,899	520	1,074	1,199	924	788	493	330	291	140	75	32	31	Manufacturing	
การไฟฟ้า ก๊าซ ไอน้ำ และระบบปรับอากาศ	375	15	51	48	64	63	37	42	25	20	3	6	3	Electricity, gas, steam and air conditioning supply	
การจัดหาน้ำ การจัดการ และการบำบัดน้ำเสีย ของเสีย และสิ่งปฏิกูล	40	1	3	3	7	5	1	8	8	3	1	-	-	Water supply; sewerage, waste management and remediation activities	
การก่อสร้าง	4,112	270	484	677	740	593	555	346	256	114	56	9	12	Construction	
การขายส่งและการขายปลีก การซ่อมยานยนต์และจักรยานยนต์	10,099	502	1,122	1,646	1,757	1,450	1,275	870	602	366	228	116	166	Wholesale and retail trade; repair of motor vehicles and motorcycles	
การขนส่ง และสถานที่เก็บสินค้า	1,642	31	81	136	193	221	258	234	202	141	90	32	24	Transportation and storage	
ที่พักแรมและบริการด้านอาหาร	1,317	37	122	176	185	164	174	153	131	77	48	20	29	Accommodation and food service activities	
ข้อมูลข่าวสารและการสื่อสาร	72	-	11	12	13	8	9	4	8	4	1	1	-	Information and communication	
กิจกรรมทางการเงินและการประกันภัย	113	4	6	12	21	20	17	17	8	8	-	-	-	Financial and insurance activities	
กิจกรรมอสังหาริมทรัพย์	26	-	3	1	2	3	3	6	1	3	-	3	3	Real estate activities	
กิจกรรมทางวิชาชีพ วิทยาศาสตร์ และเทคนิค	96	-	3	15	13	13	19	18	7	4	5	-	-	Professional, scientific and technical activities	
กิจกรรมการบริหาร และการบริการสนับสนุน	92	-	4	15	16	16	15	9	8	7	-	1	1	Administrative and support service activities	
การบริหารราชการ การป้องกันประเทศ และการประกันสังคมภาคบังคับ	2,036	7	118	169	251	391	345	302	284	135	28	5	3	Public administration and defence; compulsory social security	
การศึกษา	450	1	19	73	48	36	39	49	86	83	8	3	4	Education	
กิจกรรมด้านสุขภาพและงานสังคมสงเคราะห์	242	-	11	24	43	40	30	51	25	11	4	2	1	Human health and social work activities	
ศิลปะ ความบันเทิง และนันทนาการ	115	3	12	21	22	20	12	14	4	9	-	-	-	Arts, entertainment and recreation	
กิจกรรมบริการด้านอื่น ๆ	244	5	11	27	42	26	27	31	26	14	15	12	8	Other service activities	
กิจกรรมการจ้างงานในครัวเรือนส่วนบุคคล กิจกรรมการผลิตสินค้าและบริการ ที่ทำขึ้นเองเพื่อใช้ในครัวเรือน ซึ่งไม่สามารถ จำแนกกิจกรรมได้อย่างชัดเจน	696	18	56	68	91	115	108	84	80	37	21	8	11	Activities of households as employers; undifferentiated goods and services-producing activities of households for own use	
กิจกรรมขององค์การระหว่างประเทศ และภาคีสมาชิก	-	-	-	-	-	-	-	-	-	-	-	-	-	Activities of extraterritorial organizations and bodies	
ไม่ทราบ	234	55	36	23	29	19	30	12	3	4	5	-	17	Unknown	

ตารางที่ 15 ประชากรอายุ 15 ปีขึ้นไปทำงานในรอบปี จำแนกตามหมวดอุตสาหกรรม กลุ่มอายุ เพศ และเขตการปกครอง (ต่อ)

Table 15 Usually economically active population 15 years of age and over by industry, age group, sex and area (Contd.)

หมวดอุตสาหกรรม เพศ และเขตการปกครอง	รวม Total	กลุ่มอายุ Age group												Major industry group, sex and area
		15 - 19	20 - 24	25 - 29	30 - 34	35 - 39	40 - 44	45 - 49	50 - 54	55 - 59	60 - 64	65 - 69	70 ขึ้นไป and over	
หญิง	31,609	2,386	4,374	4,811	4,913	4,215	3,597	2,547	2,007	1,267	703	395	392	Female
เกษตรกรรม การป่าไม้ และการประมง	5,724	247	493	688	795	799	759	570	492	328	259	149	146	Agriculture, forestry and fishing
การทำเหมืองแร่ และเหมืองหิน	22	-	3	3	1	-	4	3	5	-	3	-	-	Mining and quarrying
การผลิต	7,496	1,092	1,799	1,452	1,133	775	564	277	215	110	38	19	22	Manufacturing
การไฟฟ้า ก๊าซ ไอน้ำ และระบบปรับอากาศ	64	4	15	8	9	7	9	6	4	1	-	-	1	Electricity, gas, steam and air conditioning supply
การจัดหาน้ำ การจัดการ และการบำบัดน้ำเสีย ของเสีย และสิ่งปฏิกูล	27	-	1	7	4	5	3	3	1	1	1	-	-	Water supply; sewerage, waste management and remediation activities
การก่อสร้าง	603	49	84	100	92	103	79	41	33	11	3	6	1	Construction
การขายส่งและการขายปลีก														Wholesale and retail trade; repair
การซ่อมยานยนต์และจักรยานยนต์	9,624	579	1,107	1,448	1,653	1,354	1,207	811	547	387	236	150	146	of motor vehicles and motorcycles
การขนส่ง และสถานที่เก็บสินค้า	175	3	11	26	28	34	28	20	9	7	5	3	-	Transportation and storage
ที่พักแรมและบริการด้านอาหาร	2,851	213	388	358	336	371	316	301	256	160	84	35	32	Accommodation and food service activities
ข้อมูลข่าวสารและการสื่อสาร	19	-	3	4	3	7	-	3	-	-	-	-	-	Information and communication
กิจกรรมทางการเงินและการประกันภัย	173	-	18	38	31	34	20	15	5	8	1	3	-	Financial and insurance activities
กิจกรรมอสังหาริมทรัพย์	18	4	1	1	-	-	3	1	-	1	1	3	1	Real estate activities
กิจกรรมทางวิชาชีพ วิทยาศาสตร์ และเทคนิค	80	4	7	8	22	12	12	5	5	-	3	-	1	Professional, scientific and technical activities
กิจกรรมการบริหาร และการบริการสนับสนุน	51	-	4	16	5	9	5	5	1	4	-	-	-	Administrative and support service activities
การบริหารราชการ การป้องกันประเทศ														Public administration and defence;
และการประกันสังคมภาคบังคับ	838	1	43	151	201	138	116	98	57	28	5	-	-	compulsory social security
การศึกษา	891	4	61	134	140	109	84	90	134	109	22	3	1	Education
กิจกรรมด้านสุขภาพและงานสังคมสงเคราะห์	757	4	43	83	175	142	113	111	59	22	3	-	3	Human health and social work activities
ศิลปะ ความบันเทิง และนันทนาการ	68	-	10	14	10	8	11	7	4	4	1	-	-	Arts, entertainment and recreation
กิจกรรมบริการด้านอื่น ๆ	736	31	83	71	92	122	121	84	65	39	16	3	8	Other service activities
กิจกรรมการจ้างงานในครัวเรือนส่วนบุคคล														Activities of households as employers;
กิจกรรมการผลิตสินค้าและบริการ														undifferentiated goods
ที่ทำขึ้นเองเพื่อใช้ในครัวเรือน ซึ่งไม่สามารถ														and services-producing
จำแนกกิจกรรมได้อย่างชัดเจน	1,093	86	151	162	147	166	122	82	101	39	15	16	4	activities of households for own use
กิจกรรมขององค์กรระหว่างประเทศ														Activities of extraterritorial organizations
และภาคีสมาชิก	3	-	-	-	-	-	1	-	1	-	-	-	-	and bodies
ไม่ทราบ	295	62	48	38	37	21	21	14	11	7	6	7	24	Unknown



ตารางที่ 15 ประชากรอายุ 15 ปีขึ้นไปทำงานในรอบปี จำแนกตามหมวดอุตสาหกรรม กลุ่มอายุ เพศ และเขตการปกครอง (ต่อ)

Table 15 Usually economically active population 15 years of age and over by industry, age group, sex and area (Contd.)

หมวดอุตสาหกรรม เพศ และเขตการปกครอง	รวม Total	กลุ่มอายุ Age group												Major industry group, sex and area
		15 - 19	20 - 24	25 - 29	30 - 34	35 - 39	40 - 44	45 - 49	50 - 54	55 - 59	60 - 64	65 - 69	70 ขึ้นไป and over	
นอกเขตเทศบาล	69,105	3,162	6,181	8,637	9,369	9,910	9,125	7,494	5,893	3,777	2,401	1,416	1,740	Non-municipal area
เกษตรกรรม การป่าไม้ และการประมง	44,372	2,119	3,965	5,280	5,943	6,279	5,775	4,700	3,678	2,486	1,757	1,080	1,311	Agriculture, forestry and fishing
การทำเหมืองแร่ และเหมืองหิน	345	12	19	29	46	57	71	33	31	24	6	6	11	Mining and quarrying
การผลิต	3,141	204	396	521	499	419	348	259	178	124	86	42	68	Manufacturing
การไฟฟ้า ก๊าซ ไอน้ำ และระบบปรับอากาศ	221	13	29	55	43	25	11	15	13	15	1	-	-	Electricity, gas, steam and air conditioning supply
การจัดหาน้ำ การจัดการ และการบำบัดน้ำเสีย ของเสีย และสิ่งปฏิกูล	31	-	1	11	5	9	3	-	-	1	-	-	-	Water supply; sewerage, waste management and remediation activities
การก่อสร้าง	2,885	191	321	449	405	446	400	285	180	120	54	16	18	Construction
การขายส่งและการขายปลีก การซ่อมยานยนต์และจักรยานยนต์	6,994	261	635	895	930	1,020	899	786	597	362	249	152	206	Wholesale and retail trade; repair of motor vehicles and motorcycles
การขนส่ง และสถานที่เก็บสินค้า	1,203	28	51	116	134	176	183	166	151	91	70	21	16	Transportation and storage
ที่พักแรมและบริการด้านอาหาร	2,094	79	169	241	257	282	276	295	200	146	79	36	33	Accommodation and food service activities
ข้อมูลข่าวสารและการสื่อสาร	110	1	4	24	13	14	25	19	7	1	-	1	-	Information and communication
กิจกรรมทางการเงินและการประกันภัย	234	1	21	47	24	36	53	22	18	10	-	-	1	Financial and insurance activities
กิจกรรมอสังหาริมทรัพย์	24	-	1	3	1	4	1	1	3	4	1	-	3	Real estate activities
กิจกรรมทางวิชาชีพ วิทยาศาสตร์ และเทคนิค	98	3	4	15	25	10	15	15	8	-	1	1	-	Professional, scientific and technical activities
กิจกรรมการบริหาร และการบริการสนับสนุน	65	1	3	14	8	8	13	10	4	-	3	1	-	Administrative and support service activities
การบริหารราชการ การป้องกันประเทศ และการประกันสังคมภาคบังคับ	2,685	10	171	322	354	417	500	402	341	134	21	5	8	Public administration and defence; compulsory social security
การศึกษา	1,454	7	61	232	232	225	156	156	239	130	11	4	-	Education
กิจกรรมด้านสุขภาพและงานสังคมสงเคราะห์	730	9	42	87	171	134	105	89	57	26	6	1	3	Human health and social work activities
ศิลปะ ความบันเทิง และนันทนาการ	238	7	18	43	40	32	33	19	31	4	6	6	-	Arts, entertainment and recreation
กิจกรรมบริการด้านอื่น ๆ	502	25	40	48	75	98	79	50	33	26	10	10	7	Other service activities
กิจกรรมการจ้างงานในครัวเรือนส่วนบุคคล กิจกรรมการผลิตสินค้าและบริการ ที่ทำขึ้นเองเพื่อใช้ในครัวเรือน ซึ่งไม่สามารถ จำแนกกิจกรรมได้อย่างชัดเจน	1,210	89	135	146	118	179	161	149	107	58	32	23	13	Activities of households as employers; undifferentiated goods and services-producing activities of households for own use
กิจกรรมขององค์การระหว่างประเทศ และภาคีสมาชิก	-	-	-	-	-	-	-	-	-	-	-	-	-	Activities of extraterritorial organizations and bodies
ไม่ทราบ	471	102	93	57	46	40	19	20	18	12	10	11	42	Unknown

ตารางที่ 15 ประชากรอายุ 15 ปีขึ้นไปทำงานในรอบปี จำแนกตามหมวดอุตสาหกรรม กลุ่มอายุ เพศ และเขตการปกครอง (ต่อ)

Table 15 Usually economically active population 15 years of age and over by industry, age group, sex and area (Contd.)

หมวดอุตสาหกรรม เพศ และเขตการปกครอง	รวม Total	กลุ่มอายุ Age group												Major industry group, sex and area
		15 - 19	20 - 24	25 - 29	30 - 34	35 - 39	40 - 44	45 - 49	50 - 54	55 - 59	60 - 64	65 - 69	70 ขึ้นไป and over	
ชาย	41,063	1,988	3,746	5,122	5,495	5,769	5,392	4,354	3,554	2,213	1,459	882	1,088	Male
เกษตรกรรม การป่าไม้ และการประมง	27,553	1,425	2,544	3,317	3,714	3,810	3,541	2,807	2,256	1,473	1,095	705	866	Agriculture, forestry and fishing
การทำเหมืองแร่ และเหมืองหิน	268	7	17	24	35	49	57	22	26	19	-	4	8	Mining and quarrying
การผลิต	1,423	79	177	246	235	186	136	124	83	61	40	16	41	Manufacturing
การไฟฟ้า ก๊าซ ไอน้ำ และระบบปรับอากาศ	193	11	25	47	42	22	10	11	11	12	1	-	-	Electricity, gas, steam and air conditioning supply
การจัดหาน้ำ การจัดการ และการบำบัดน้ำเสีย ของเสีย และสิ่งปฏิกูล	19	-	1	6	3	5	3	-	-	1	-	-	-	Water supply; sewerage, waste management and remediation activities
การก่อสร้าง	2,502	168	286	395	334	378	334	254	159	112	50	16	17	Construction
การขายส่งและการขายปลีก การซ่อมยานยนต์และจักรยานยนต์	3,126	101	275	425	439	473	382	352	263	153	106	61	97	Wholesale and retail trade; repair of motor vehicles and motorcycles
การขนส่ง และสถานที่เก็บสินค้า	1,110	28	44	100	120	168	165	151	144	88	64	21	16	Transportation and storage
ที่พักแรมและบริการด้านอาหาร	654	25	68	96	97	68	76	65	60	39	37	14	10	Accommodation and food service activities
ข้อมูลข่าวสารและการสื่อสาร	86	-	1	18	11	11	25	14	4	-	-	1	-	Information and communication
กิจกรรมทางการเงินและการประกันภัย	121	1	11	21	7	19	35	13	8	6	-	-	-	Financial and insurance activities
กิจกรรมอสังหาริมทรัพย์	18	-	1	1	1	3	1	1	3	3	-	-	3	Real estate activities
กิจกรรมทางวิชาชีพ วิทยาศาสตร์ และเทคนิค	59	3	1	7	15	8	10	7	6	-	1	1	-	Professional, scientific and technical activities
กิจกรรมการบริหาร และการบริการสนับสนุน	43	1	1	10	1	5	8	8	3	-	3	1	-	Administrative and support service activities
การบริหารราชการ การป้องกันประเทศ และการประกันสังคมภาคบังคับ	1,936	8	129	162	195	276	400	315	306	115	19	5	4	Public administration and defence; compulsory social security
การศึกษา	534	1	12	68	75	77	48	71	103	69	8	-	-	Education
กิจกรรมด้านสุขภาพและงานสังคมสงเคราะห์	188	2	8	20	43	41	26	15	15	12	1	-	3	Human health and social work activities
ศิลปะ ความบันเทิง และนันทนาการ	175	5	12	32	26	25	28	15	19	4	4	4	-	Arts, entertainment and recreation
กิจกรรมบริการด้านอื่น ๆ	168	14	14	18	23	29	19	12	14	8	6	7	4	Other service activities
กิจกรรมการจ้างงานในครัวเรือนส่วนบุคคล กิจกรรมการผลิตสินค้าและบริการ ที่ทำขึ้นเองเพื่อใช้ในครัวเรือน ซึ่งไม่สามารถ จำแนกกิจกรรมได้อย่างชัดเจน	663	47	64	84	60	100	83	91	60	30	18	19	7	Activities of households as employers; undifferentiated goods and services-producing activities of households for own use
กิจกรรมขององค์การระหว่างประเทศ และภาคีสมาชิก	-	-	-	-	-	-	-	-	-	-	-	-	-	Activities of extraterritorial organizations and bodies
ไม่ทราบ	225	61	53	25	19	16	5	5	11	7	5	5	11	Unknown

ตารางที่ 15 ประชากรอายุ 15 ปีขึ้นไปทำงานในรอบปี จำแนกตามหมวดอุตสาหกรรม กลุ่มอายุ เพศ และเขตการปกครอง (ต่อ)

Table 15 Usually economically active population 15 years of age and over by industry, age group, sex and area (Contd.)

หมวดอุตสาหกรรม เพศ และเขตการปกครอง	รวม Total	กลุ่มอายุ Age group												Major industry group, sex and area
		15 - 19	20 - 24	25 - 29	30 - 34	35 - 39	40 - 44	45 - 49	50 - 54	55 - 59	60 - 64	65 - 69	70 ขึ้นไป and over	
หญิง	28,042	1,174	2,434	3,515	3,873	4,141	3,733	3,140	2,339	1,564	942	534	653	Female
เกษตรกรรม การป่าไม้ และการประมง	16,819	694	1,422	1,963	2,230	2,469	2,233	1,893	1,422	1,013	662	375	445	Agriculture, forestry and fishing
การทำเหมืองแร่ และเหมืองหิน	76	6	3	6	11	8	14	11	4	4	6	1	3	Mining and quarrying
การผลิต	1,718	125	219	275	264	233	212	135	95	63	46	25	26	Manufacturing
การไฟฟ้า ก๊าซ ไอน้ำ และระบบปรับอากาศ	28	1	4	8	1	3	1	4	1	3	-	-	-	Electricity, gas, steam and air conditioning supply
การจัดหาน้ำ การจัดการ และการบำบัดน้ำเสีย ของเสีย และสิ่งปฏิกูล	12	-	-	6	2	5	-	-	-	-	-	-	-	Water supply; sewerage, waste management and remediation activities
การก่อสร้าง	383	22	35	55	71	68	66	32	21	8	4	-	1	Construction
การขายส่งและการขายปลีก														Wholesale and retail trade; repair
การซ่อมยานยนต์และจักรยายนต์	3,868	160	360	471	492	548	517	433	334	209	144	92	109	of motor vehicles and motorcycles
การขนส่ง และสถานที่เก็บสินค้า	93	-	7	15	14	8	18	15	7	3	6	-	-	Transportation and storage
ที่พักแรมและบริการด้านอาหาร	1,440	54	101	145	160	215	200	230	139	108	42	22	24	Accommodation and food service activities
ข้อมูลข่าวสารและการสื่อสาร	24	1	3	6	1	3	-	6	3	1	-	-	-	Information and communication
กิจกรรมทางการเงินและการประกันภัย	113	-	10	27	17	17	18	10	10	4	-	-	1	Financial and insurance activities
กิจกรรมอสังหาริมทรัพย์	6	-	-	1	-	1	-	-	-	1	1	-	-	Real estate activities
กิจกรรมทางวิชาชีพ วิทยาศาสตร์ และเทคนิค	39	-	3	8	10	1	6	8	3	-	-	-	-	Professional, scientific and technical activities
กิจกรรมการบริหาร และการบริการสนับสนุน	23	-	2	4	7	3	4	1	1	-	-	-	-	Administrative and support service activities
การบริหารราชการ การป้องกันประเทศ และการประกันสังคมภาคบังคับ	750	1	42	160	159	141	99	87	35	20	1	-	4	Public administration and defence; compulsory social security
การศึกษา	920	6	49	164	156	148	108	85	136	62	3	4	-	Education
กิจกรรมด้านสุขภาพและงานสังคมสงเคราะห์	542	7	34	67	128	92	79	74	42	14	4	1	-	Human health and social work activities
ศิลปะ ความบันเทิง และนันทนาการ	63	1	6	11	14	7	6	4	11	-	1	1	-	Arts, entertainment and recreation
กิจกรรมบริการด้านอื่น ๆ	334	11	26	31	52	69	60	38	19	18	4	3	3	Other service activities
กิจกรรมการจ้างงานในครัวเรือนส่วนบุคคล														Activities of households as employers;
กิจกรรมการผลิตสินค้าและบริการ ที่ทำขึ้นเองเพื่อใช้ในครัวเรือน ซึ่งไม่สามารถ จำแนกกิจกรรมได้อย่างชัดเจน	547	42	71	61	57	78	79	58	47	28	14	4	6	undifferentiated goods and services-producing activities of households for own use
กิจกรรมขององค์การระหว่างประเทศ และภาคีสมาชิก	-	-	-	-	-	-	-	-	-	-	-	-	-	Activities of extraterritorial organizations and bodies
ไม่ทราบ	246	42	39	32	27	24	14	15	7	6	4	5	31	Unknown

ตารางที่ 16 ประชากรอายุ 15 ปีขึ้นไปทำงานในรอบปี จำแนกตามสถานภาพการทำงาน กลุ่มอายุ เพศ และเขตการปกครอง

Table 16 Usually economically active population 15 years of age and over by work status, age group, sex and area

กลุ่มอายุ เพศ และเขตการปกครอง	รวม Total	สถานภาพการทำงาน Work status								Age group, sex and area
		นายจ้าง Employer	ผู้ประกอบการ ธุรกิจส่วนตัว โดยไม่มีลูกจ้าง Own account worker	ผู้ช่วยธุรกิจ ในครัวเรือน โดยไม่ได้รับค่าจ้าง Unpaid family worker	ลูกจ้าง Employee			สมาชิกของ การรวมกลุ่ม Member of producer's cooperatives	ไม่ทราบ Unknown	
					รัฐบาล Government employee	รัฐวิสาหกิจ Government enterprise	เอกชน Private employee			
ยอดรวม	142,131	5,476	35,235	21,258	9,980	545	68,557	78	1,002	Total
15 - 19	7,761	40	334	1,305	42	14	5,819	-	209	15 - 19
20 - 24	15,180	96	1,171	2,303	547	35	10,837	3	189	20 - 24
25 - 29	19,627	260	2,335	2,699	1,233	89	12,874	11	126	25 - 29
30 - 34	20,710	493	3,580	2,806	1,604	90	12,007	19	111	30 - 34
35 - 39	20,026	741	4,963	2,849	1,637	94	9,627	15	100	35 - 39
40 - 44	17,862	863	5,376	2,606	1,498	67	7,386	7	59	40 - 44
45 - 49	13,875	841	4,930	2,207	1,335	69	4,445	5	43	45 - 49
50 - 54	10,989	722	4,220	1,712	1,289	42	2,960	3	41	50 - 54
55 - 59	6,840	473	3,137	1,116	666	31	1,390	7	20	55 - 59
60 - 64	4,135	391	2,242	734	90	8	646	4	20	60 - 64
65 - 69	2,330	230	1,317	448	20	1	294	3	16	65 - 69
70 ขึ้นไป	2,796	326	1,630	474	19	3	274	1	68	70 and over

ตารางที่ 16 ประชากรอายุ 15 ปีขึ้นไปทำงานในรอบปี จำแนกตามสถานภาพการทำงาน กลุ่มอายุ เพศ และเขตการปกครอง (ต่อ)

Table 16 Usually economically active population 15 years of age and over by work status, age group, sex and area (Contd.)

กลุ่มอายุ เพศ และเขตการปกครอง	รวม Total	สถานภาพการทำงาน Work status							สมาชิกของ การรวมกลุ่ม Member of producer's cooperatives	ไม่ทราบ Unknown	Age group, sex and area
		นายจ้าง Employer	ผู้ประกอบการ ธุรกิจส่วนตัว โดยไม่มีลูกจ้าง Own account worker	ผู้ช่วยธุรกิจ ในครัวเรือน โดยไม่ได้รับค่าจ้าง Unpaid family worker	ลูกจ้าง Employee						
					รัฐบาล Government employee	รัฐวิสาหกิจ Government enterprise	เอกชน Private employee				
ชาย	82,480	3,825	23,814	6,835	5,552	386	41,491	52	526	Male	
15 - 19	4,201	25	198	834	25	8	3,003	-	108	15 - 19	
20 - 24	8,372	56	826	1,264	309	28	5,779	-	109	20 - 24	
25 - 29	11,301	168	1,649	1,222	530	53	7,600	8	71	25 - 29	
30 - 34	11,923	326	2,495	951	686	61	7,329	12	64	30 - 34	
35 - 39	11,670	506	3,319	719	893	68	6,098	11	55	35 - 39	
40 - 44	10,533	601	3,534	579	945	47	4,793	7	28	40 - 44	
45 - 49	8,188	586	3,266	418	818	50	3,026	5	19	45 - 49	
50 - 54	6,643	552	2,856	294	834	38	2,049	3	17	50 - 54	
55 - 59	4,009	339	2,050	199	424	25	958	1	13	55 - 59	
60 - 64	2,490	272	1,530	159	57	7	452	1	11	60 - 64	
65 - 69	1,400	151	926	87	16	1	207	1	10	65 - 69	
70 ขึ้นไป	1,751	244	1,163	108	15	-	197	1	22	70 and over	

ตารางที่ 16 ประชากรอายุ 15 ปีขึ้นไปทำงานในรอบปี จำแนกตามสถานภาพการทำงาน กลุ่มอายุ เพศ และเขตการปกครอง (ต่อ)

Table 16 Usually economically active population 15 years of age and over by work status, age group, sex and area (Contd.)

กลุ่มอายุ เพศ และเขตการปกครอง	รวม Total	สถานภาพการทำงาน Work status							ไม่ทราบ Unknown	Age group, sex and area
		นายจ้าง Employer	ผู้ประกอบการ ธุรกิจส่วนตัว โดยไม่มีลูกจ้าง Own account worker	ผู้ช่วยธุรกิจ ในครัวเรือน โดยไม่ได้รับค่าจ้าง Unpaid family worker	ลูกจ้าง Employee			สมาชิกของ การรวมกลุ่ม Member of producer's cooperatives		
					รัฐบาล Government employee	รัฐวิสาหกิจ Government enterprise	เอกชน Private employee			
หญิง	59,651	1,651	11,421	14,423	4,428	159	27,066	26	476	Female
15 - 19	3,560	16	136	471	17	6	2,816	-	100	15 - 19
20 - 24	6,809	40	344	1,039	238	7	5,058	3	79	20 - 24
25 - 29	8,326	92	686	1,477	703	36	5,275	3	55	25 - 29
30 - 34	8,787	167	1,085	1,855	918	29	4,678	7	48	30 - 34
35 - 39	8,356	235	1,644	2,129	744	26	3,528	4	45	35 - 39
40 - 44	7,330	262	1,843	2,027	553	21	2,593	-	31	40 - 44
45 - 49	5,687	255	1,663	1,789	518	19	1,419	-	23	45 - 49
50 - 54	4,346	170	1,364	1,418	455	4	910	-	24	50 - 54
55 - 59	2,831	134	1,086	917	242	7	433	5	7	55 - 59
60 - 64	1,645	119	712	575	33	1	193	3	10	60 - 64
65 - 69	930	79	391	360	4	-	87	1	7	65 - 69
70 ขึ้นไป	1,045	82	467	365	4	3	77	-	47	70 and over

ตารางที่ 16 ประชากรอายุ 15 ปีขึ้นไปทำงานในรอบปี จำแนกตามสถานภาพการทำงาน กลุ่มอายุ เพศ และเขตการปกครอง (ต่อ)

Table 16 Usually economically active population 15 years of age and over by work status, age group, sex and area (Contd.)

กลุ่มอายุ เพศ และเขตการปกครอง	รวม Total	สถานภาพการทำงาน Work status							ไม่ทราบ Unknown	Age group, sex and area
		นายจ้าง Employer	ผู้ประกอบการ ธุรกิจส่วนตัว โดยไม่มีลูกจ้าง Own account worker	ผู้ช่วยธุรกิจ ในครัวเรือน โดยไม่ได้รับค่าจ้าง Unpaid family worker	ลูกจ้าง Employee			สมาชิกของ การรวมกลุ่ม Member of producer's cooperatives		
					รัฐบาล Government employee	รัฐวิสาหกิจ Government enterprise	เอกชน Private employee			
ในเขตเทศบาล	73,026	2,829	13,835	7,467	5,051	243	43,050	39	511	Municipal area
15 - 19	4,599	26	152	471	16	1	3,831	-	101	15 - 19
20 - 24	9,000	57	502	773	280	15	7,277	-	96	20 - 24
25 - 29	10,990	153	890	929	586	37	8,327	3	64	25 - 29
30 - 34	11,341	267	1,345	989	829	51	7,788	10	64	30 - 34
35 - 39	10,116	380	1,931	986	856	40	5,869	8	46	35 - 39
40 - 44	8,737	449	2,106	917	711	24	4,493	3	34	40 - 44
45 - 49	6,381	422	1,985	765	683	35	2,463	5	21	45 - 49
50 - 54	5,096	382	1,685	627	635	19	1,721	1	26	50 - 54
55 - 59	3,063	263	1,263	409	378	13	722	5	10	55 - 59
60 - 64	1,734	192	891	267	58	5	311	1	8	60 - 64
65 - 69	914	104	484	165	9	-	139	1	11	65 - 69
70 ขึ้นไป	1,055	132	602	170	9	3	109	1	30	70 and over

ตารางที่ 16 ประชากรอายุ 15 ปีขึ้นไปทำงานในรอบปี จำแนกตามสถานภาพการทำงาน กลุ่มอายุ เพศ และเขตการปกครอง (ต่อ)

Table 16 Usually economically active population 15 years of age and over by work status, age group, sex and area (Contd.)

กลุ่มอายุ เพศ และเขตการปกครอง	รวม Total	สถานภาพการทำงาน Work status							สมาชิกของ การรวมกลุ่ม Member of producer's cooperatives	ไม่ทราบ Unknown	Age group, sex and area
		นายจ้าง Employer	ผู้ประกอบการ ธุรกิจส่วนตัว โดยไม่มีลูกจ้าง Own account worker	ผู้ช่วยธุรกิจ ในครัวเรือน โดยไม่ได้รับค่าจ้าง Unpaid family worker	ลูกจ้าง Employee			เอกชน Private employee			
					รัฐบาล Government employee	รัฐวิสาหกิจ Government enterprise					
ชาย	41,418	1,970	8,714	2,388	2,748	170	25,131	27	268	Male	
15 - 19	2,213	18	82	308	7	-	1,749	-	50	15 - 19	
20 - 24	4,625	37	325	427	154	11	3,620	-	52	20 - 24	
25 - 29	6,179	90	577	446	258	21	4,750	3	33	25 - 29	
30 - 34	6,428	165	873	310	341	37	4,657	7	39	30 - 34	
35 - 39	5,900	258	1,193	256	481	27	3,655	5	25	35 - 39	
40 - 44	5,140	311	1,277	205	430	15	2,884	3	15	40 - 44	
45 - 49	3,834	297	1,241	142	402	27	1,707	5	12	45 - 49	
50 - 54	3,089	295	1,044	105	396	19	1,216	1	13	50 - 54	
55 - 59	1,797	196	796	64	230	11	492	1	6	55 - 59	
60 - 64	1,031	144	560	59	33	4	228	-	4	60 - 64	
65 - 69	519	64	313	29	8	-	99	-	6	65 - 69	
70 ขึ้นไป	663	96	432	39	8	-	74	1	12	70 and over	



ตารางที่ 16 ประชากรอายุ 15 ปีขึ้นไปทำงานในรอบปี จำแนกตามสถานภาพการทำงาน กลุ่มอายุ เพศ และเขตการปกครอง (ต่อ)

Table 16 Usually economically active population 15 years of age and over by work status, age group, sex and area (Contd.)

กลุ่มอายุ เพศ และเขตการปกครอง	รวม Total	สถานภาพการทำงาน Work status							สมาชิกของ การรวมกลุ่ม Member of producer's cooperatives	ไม่ทราบ Unknown	Age group, sex and area
		นายจ้าง Employer	ผู้ประกอบการ ธุรกิจส่วนตัว โดยไม่มีลูกจ้าง Own account worker	ผู้ช่วยธุรกิจ ในครัวเรือน โดยไม่ได้รับค่าจ้าง Unpaid family worker	ลูกจ้าง Employee						
					รัฐบาล Government employee	รัฐวิสาหกิจ Government enterprise	เอกชน Private employee				
หญิง	31,609	858	5,121	5,079	2,303	73	17,919	12	243	Female	
15 - 19	2,386	8	70	163	10	1	2,082	-	51	15 - 19	
20 - 24	4,374	20	177	346	127	4	3,658	-	43	20 - 24	
25 - 29	4,811	63	313	483	328	16	3,577	-	31	25 - 29	
30 - 34	4,913	102	472	678	488	13	3,131	3	26	30 - 34	
35 - 39	4,215	122	737	731	374	13	2,214	3	21	35 - 39	
40 - 44	3,597	138	829	711	282	10	1,609	-	18	40 - 44	
45 - 49	2,547	125	745	623	280	8	756	-	9	45 - 49	
50 - 54	2,007	87	641	522	239	-	505	-	13	50 - 54	
55 - 59	1,267	67	467	345	148	3	229	4	4	55 - 59	
60 - 64	703	48	330	208	26	1	84	1	4	60 - 64	
65 - 69	395	40	170	137	1	-	40	1	5	65 - 69	
70 ขึ้นไป	392	36	169	130	1	3	35	-	18	70 and over	

ตารางที่ 16 ประชากรอายุ 15 ปีขึ้นไปทำงานในรอบปี จำแนกตามสถานภาพการทำงาน กลุ่มอายุ เพศ และเขตการปกครอง (ต่อ)

Table 16 Usually economically active population 15 years of age and over by work status, age group, sex and area (Contd.)

กลุ่มอายุ เพศ และเขตการปกครอง	รวม Total	สถานภาพการทำงาน Work status							ไม่ทราบ Unknown	Age group, sex and area
		นายจ้าง Employer	ผู้ประกอบการ ธุรกิจส่วนตัว โดยไม่มีลูกจ้าง Own account worker	ผู้ช่วยธุรกิจ ในครัวเรือน โดยไม่ได้รับค่าจ้าง Unpaid family worker	ลูกจ้าง Employee			สมาชิกของ การรวมกลุ่ม การรวมกลุ่ม Member of producer's cooperatives		
					รัฐบาล Government employee	รัฐวิสาหกิจ Government enterprise	เอกชน Private employee			
นอกเขตเทศบาล	69,105	2,647	21,400	13,791	4,929	301	25,507	38	491	Non-municipal area
15 - 19	3,162	14	182	834	25	13	1,987	-	107	15 - 19
20 - 24	6,181	39	669	1,531	267	20	3,560	3	93	20 - 24
25 - 29	8,637	107	1,445	1,770	647	52	4,547	8	61	25 - 29
30 - 34	9,369	226	2,236	1,818	775	39	4,219	9	47	30 - 34
35 - 39	9,910	361	3,033	1,862	782	54	3,757	7	54	35 - 39
40 - 44	9,125	414	3,270	1,689	786	43	2,893	4	25	40 - 44
45 - 49	7,494	419	2,944	1,441	653	35	1,981	-	21	45 - 49
50 - 54	5,893	340	2,535	1,086	654	24	1,239	1	15	50 - 54
55 - 59	3,777	209	1,874	707	288	18	669	1	10	55 - 59
60 - 64	2,401	199	1,351	466	32	3	334	3	12	60 - 64
65 - 69	1,416	126	833	282	11	1	156	1	5	65 - 69
70 ขึ้นไป	1,740	195	1,028	304	10	-	165	-	39	70 and over

ตารางที่ 16 ประชากรอายุ 15 ปีขึ้นไปทำงานในรอบปี จำแนกตามสถานภาพการทำงาน กลุ่มอายุ เพศ และเขตการปกครอง (ต่อ)

Table 16 Usually economically active population 15 years of age and over by work status, age group, sex and area (Contd.)

กลุ่มอายุ เพศ และเขตการปกครอง	รวม Total	สถานภาพการทำงาน Work status							สมาชิกของ การรวมกลุ่ม Member of producer's cooperatives	ไม่ทราบ Unknown	Age group, sex and area
		นายจ้าง Employer	ผู้ประกอบการ ธุรกิจส่วนตัว โดยไม่มีลูกจ้าง Own account worker	ผู้ช่วยธุรกิจ ในครัวเรือน โดยไม่ได้รับค่าจ้าง Unpaid family worker	ลูกจ้าง Employee	ลูกจ้าง Employee	ลูกจ้าง Employee	ลูกจ้าง Employee			
					รัฐบาล Government employee	รัฐวิสาหกิจ Government enterprise	เอกชน Private employee				
ชาย	41,063	1,854	15,099	4,446	2,804	216	16,360	25	258	Male	
15 - 19	1,988	7	116	526	18	8	1,254	-	58	15 - 19	
20 - 24	3,746	19	501	838	155	17	2,160	-	57	20 - 24	
25 - 29	5,122	78	1,072	776	272	33	2,849	5	37	25 - 29	
30 - 34	5,495	161	1,622	641	345	24	2,672	5	25	30 - 34	
35 - 39	5,769	248	2,126	464	412	42	2,443	6	30	35 - 39	
40 - 44	5,392	290	2,256	374	515	32	1,908	4	13	40 - 44	
45 - 49	4,354	288	2,025	276	415	23	1,318	-	7	45 - 49	
50 - 54	3,554	256	1,812	190	438	19	834	1	4	50 - 54	
55 - 59	2,213	143	1,255	135	194	14	465	-	7	55 - 59	
60 - 64	1,459	128	970	100	25	3	225	1	7	60 - 64	
65 - 69	882	87	613	59	8	1	108	1	4	65 - 69	
70 ขึ้นไป	1,088	149	731	69	7	-	123	-	9	70 and over	

ตารางที่ 16 ประชากรอายุ 15 ปีขึ้นไปทำงานในรอบปี จำแนกตามสถานภาพการทำงาน กลุ่มอายุ เพศ และเขตการปกครอง (ต่อ)

Table 16 Usually economically active population 15 years of age and over by work status, age group, sex and area (Contd.)

กลุ่มอายุ เพศ และเขตการปกครอง	รวม Total	สถานภาพการทำงาน Work status							สมาชิกของ การรวมกลุ่ม Member of producer's cooperatives	ไม่ทราบ Unknown	Age group, sex and area
		นายจ้าง Employer	ผู้ประกอบการ ธุรกิจส่วนตัว โดยไม่มีลูกจ้าง Own account worker	ผู้ช่วยธุรกิจ ในครัวเรือน โดยไม่ได้รับค่าจ้าง Unpaid family worker	ลูกจ้าง Employee						
					รัฐบาล Government employee	รัฐวิสาหกิจ Government enterprise	เอกชน Private employee				
หญิง	28,042	793	6,301	9,344	2,125	85	9,147	14	233	Female	
15 - 19	1,174	7	66	307	7	4	734	-	49	15 - 19	
20 - 24	2,434	20	168	693	112	3	1,400	3	36	20 - 24	
25 - 29	3,515	29	373	994	375	20	1,698	3	24	25 - 29	
30 - 34	3,873	65	613	1,177	430	15	1,547	4	22	30 - 34	
35 - 39	4,141	113	907	1,399	370	13	1,315	1	24	35 - 39	
40 - 44	3,733	124	1,014	1,316	272	11	984	-	13	40 - 44	
45 - 49	3,140	130	919	1,165	237	11	663	-	14	45 - 49	
50 - 54	2,339	83	723	896	216	4	405	-	11	50 - 54	
55 - 59	1,564	67	620	572	94	4	204	1	3	55 - 59	
60 - 64	942	71	382	366	7	-	110	1	6	60 - 64	
65 - 69	534	39	220	224	3	-	47	-	1	65 - 69	
70 ขึ้นไป	653	46	298	235	3	-	42	-	29	70 and over	

ตารางที่ 17 ประชากร จำแนกตามสถานที่เกิด เพศ และเขตการปกครอง

Table 17 Population by place of birth, sex and area

สถานที่เกิด	ประชากร Population			ในเขตเทศบาล Municipal area			นอกเขตเทศบาล Non-municipal area			Place of birth
	รวม	ชาย	หญิง	รวม	ชาย	หญิง	รวม	ชาย	หญิง	
	Total	Male	Female	Total	Male	Female	Total	Male	Female	
ยอดรวม	249,017	126,765	122,253	123,596	62,090	61,506	125,422	64,675	60,747	Total
เกิดในประเทศไทย	187,553	93,785	93,768	81,804	40,621	41,183	105,749	53,164	52,585	Native Born
กรุงเทพมหานคร	1,845	963	882	1,046	535	510	799	428	371	Bangkok Metropolis
กาญจนบุรี	264	140	124	143	75	68	121	66	55	Kanchanaburi
จันทบุรี	136	59	77	75	32	43	61	28	33	Chanthaburi
ฉะเชิงเทรา	175	81	94	83	37	47	91	44	47	Chachoengsao
ชลบุรี	277	150	127	155	81	74	122	69	53	Chon Buri
ชัยนาท	50	33	18	17	8	9	33	25	8	Chai Nat
ตราด	68	30	38	34	11	23	35	19	15	Trat
นครนายก	50	24	26	21	12	9	29	12	17	Nakhon Nayok
นครปฐม	315	175	140	194	108	86	122	67	54	Nakhon Pathom
นนทบุรี	97	57	40	32	21	11	65	35	29	Nonthaburi
ปทุมธานี	84	38	47	41	16	26	43	22	21	Pathum Thani
ประจวบคีรีขันธ์	1,628	771	857	1,036	522	514	592	249	342	Prachuap Khiri Khan
ปราจีนบุรี	284	157	128	117	71	45	167	85	82	Prachin Buri
พระนครศรีอยุธยา	136	69	67	64	28	36	72	41	31	Phra Nakhon Si Ayutthaya
เพชรบุรี	976	510	467	707	358	349	269	151	117	Phetchaburi
ระยอง	117	69	48	58	33	26	58	36	22	Rayong
ราชบุรี	497	255	242	307	150	157	190	105	85	Ratchaburi
ลพบุรี	154	80	74	70	42	28	85	38	46	Lop Buri
สมุทรปราการ	195	121	74	122	76	46	74	46	28	Samut Prakarn

ตารางที่ 17 ประชากร จำแนกตามสถานที่เกิด เพศ และเขตการปกครอง (ต่อ)

Table 17 Population by place of birth, sex and area (Contd.)

สถานที่เกิด	ประชากร Population			ในเขตเทศบาล Municipal area			นอกเขตเทศบาล Non-municipal area			Place of birth
	รวม	ชาย	หญิง	รวม	ชาย	หญิง	รวม	ชาย	หญิง	
	Total	Male	Female	Total	Male	Female	Total	Male	Female	
สมุทรสงคราม	408	236	172	304	178	126	105	58	46	Samut Songkhram
สมุทรสาคร	532	280	252	411	211	200	121	69	51	Samut Sakhon
สระแก้ว	15	7	8	4	1	3	11	6	6	Sa Kaeo
สระบุรี	90	44	46	50	22	28	40	22	18	Saraburi
สิงห์บุรี	56	25	30	33	20	13	23	6	17	Sing Buri
สุพรรณบุรี	264	128	136	137	70	67	126	58	69	Suphanburi
อ่างทอง	64	39	25	29	19	11	35	21	14	Ang Thong
กำแพงเพชร	645	342	302	209	115	94	436	228	208	Kamphaeng Phet
เชียงใหม่	323	137	187	184	86	98	139	51	88	Chiang Rai
เชียงใหม่	245	89	156	126	49	77	119	40	78	Chiang Mai
ตาก	76	35	41	51	27	24	25	8	17	Tak
นครสวรรค์	305	166	139	160	85	75	145	81	65	Nakhon Sawan
น่าน	143	66	77	81	36	46	61	30	31	Nan
พะเยา	103	36	67	56	16	40	47	20	26	Phayao
พิจิตร	353	177	176	266	134	133	87	44	43	Phichit
พิษณุโลก	184	84	100	98	43	55	86	41	45	Phitsanulok
เพชรบูรณ์	261	128	132	86	39	47	175	89	85	Phetchabun
แพร่	71	28	42	39	12	27	32	17	15	Phrae
แม่ฮ่องสอน	31	18	14	26	14	12	6	4	1	Mae Hong Son
ลำปาง	105	38	67	46	15	31	59	23	36	Lampang
ลำพูน	60	22	38	36	11	25	24	11	13	Lamphun

ตารางที่ 17 ประชากร จำแนกตามสถานที่เกิด เพศ และเขตการปกครอง (ต่อ)

Table 17 Population by place of birth, sex and area (Contd.)

สถานที่เกิด	ประชากร Population			ในเขตเทศบาล Municipal area			นอกเขตเทศบาล Non-municipal area			Place of birth
	รวม	ชาย	หญิง	รวม	ชาย	หญิง	รวม	ชาย	หญิง	
	Total	Male	Female	Total	Male	Female	Total	Male	Female	
สุโขทัย	126	64	63	47	17	30	80	46	33	Sukhothai
อุดรดิตถ์	72	27	45	31	15	16	42	12	29	Uttaradit
อุทัยธานี	100	55	45	53	29	24	47	26	21	Uthai Thani
กาฬสินธุ์	323	152	171	91	44	47	232	108	124	Kalasin
ขอนแก่น	884	443	441	394	191	204	490	252	238	Khon kaen
ชัยภูมิ	530	263	267	168	93	75	362	169	192	Chaiyaphum
นครพนม	156	79	77	56	25	31	100	54	46	Nakhon phanom
นครราชสีมา	1,953	1,035	918	697	347	350	1,255	687	568	Nakhon Ratchasima
บุรีรัมย์	1,865	948	917	259	128	130	1,606	819	787	Buri Ram
มหาสารคาม	349	167	182	94	46	48	255	122	134	Maha Sarakham
มุกดาหาร	87	39	48	46	24	23	40	15	25	Mukdahan
ยโสธร	101	50	52	43	16	27	59	34	25	Yasothon
ร้อยเอ็ด	393	215	177	144	70	74	249	145	103	Roi Et
เลย	130	64	66	32	9	23	99	55	43	Loei
ศรีสะเกษ	583	299	284	129	74	55	453	224	229	Si Sa Ket
สกลนคร	297	132	165	76	25	51	221	107	114	Sakon Nakhon
สุรินทร์	573	295	278	154	73	81	419	223	196	Surin
หนองคาย	484	208	276	138	66	72	346	142	204	Nong Khai
อุดรธานี	601	252	349	174	66	109	427	186	240	Udon Thani
อุบลราชธานี	1,664	830	834	264	130	134	1,400	700	700	Ubon Ratchathani
หนองบัวลำภู	5	5	-	1	1	-	4	4	-	Nong Bua Lamphu

ตารางที่ 17 ประชากร จำแนกตามสถานที่เกิด เพศ และเขตการปกครอง (ต่อ)

Table 17 Population by place of birth, sex and area (Contd.)

สถานที่เกิด	ประชากร Population			ในเขตเทศบาล Municipal area			นอกเขตเทศบาล Non-municipal area			Place of birth
	รวม	ชาย	หญิง	รวม	ชาย	หญิง	รวม	ชาย	หญิง	
	Total	Male	Female	Total	Male	Female	Total	Male	Female	
อำนาจเจริญ	3	1	1	3	1	1	-	-	-	Amnat Charoen
กระบี่	613	326	287	190	95	95	423	231	192	Krabi
ชุมพร	7,063	3,513	3,551	3,531	1,693	1,838	3,532	1,819	1,713	Chumphon
ตรัง	759	389	370	355	189	166	404	200	204	Trang
นครศรีธรรมราช	9,213	4,756	4,457	4,154	2,126	2,028	5,059	2,630	2,429	Nakhon Si Thammarat
นราธิวาส	139	85	55	83	46	36	57	38	18	Narathiwat
ปัตตานี	230	105	125	92	36	55	138	68	70	Pattani
พังงา	1,514	697	817	587	263	324	928	434	494	Phangnga
พัทลุง	611	329	282	262	138	123	349	190	159	Phatthalung
ภูเก็ต	790	423	368	345	182	163	445	241	205	Phuket
ยะลา	196	97	99	89	45	44	106	52	54	Yala
ระนอง	138,262	68,844	69,418	59,986	29,694	30,292	78,276	39,150	39,126	Ranong
สงขลา	1,010	536	474	495	245	250	515	291	224	Songkhla
สตูล	161	89	73	95	57	38	67	32	35	Satun
สุราษฎร์ธานี	4,029	2,070	1,960	1,692	908	783	2,338	1,161	1,176	Surat Thani
ไม่ทราบจังหวัด	-	-	-	-	-	-	-	-	-	Unknown province
<b>เกิดต่างประเทศ</b>	<b>61,388</b>	<b>32,934</b>	<b>28,454</b>	<b>41,755</b>	<b>21,451</b>	<b>20,304</b>	<b>19,632</b>	<b>11,483</b>	<b>8,149</b>	<b>Foreign Born</b>
อื่น ๆ	-	-	-	-	-	-	-	-	-	Others
ไม่ทราบประเทศ	-	-	-	-	-	-	-	-	-	Unknown country
<b>ไม่ทราบ</b>	<b>76</b>	<b>45</b>	<b>31</b>	<b>36</b>	<b>18</b>	<b>18</b>	<b>40</b>	<b>28</b>	<b>12</b>	<b>Unknown</b>



ตารางที่ 18 ประชากร จำแนกตามลักษณะการย้ายถิ่น เพศ และเขตการปกครอง

Table 18 Population by migrated, sex and area

ลักษณะการย้ายถิ่น	ประชากร Population			ในเขตเทศบาล Municipal area			นอกเขตเทศบาล Non-municipal area			Migration
	รวม	ชาย	หญิง	รวม	ชาย	หญิง	รวม	ชาย	หญิง	
	Total	Male	Female	Total	Male	Female	Total	Male	Female	
ยอดรวม	249,017	126,765	122,253	123,596	62,090	61,506	125,422	64,675	60,747	Total
ผู้ที่อาศัยอยู่ในจังหวัดที่เกิดใน พ.ศ. 2553	138,262	68,844	69,418	59,986	29,694	30,292	78,276	39,150	39,126	Living in province of birth in 2010
ไม่เคยย้ายถิ่นตั้งแต่ พ.ศ. 2548	131,583	65,306	66,278	56,003	27,537	28,466	75,581	37,768	37,812	Has not migrated since 2005
ย้ายถิ่นตั้งแต่ พ.ศ. 2548	6,679	3,538	3,141	3,983	2,157	1,827	2,696	1,382	1,314	Migrated since 2005
ย้ายภายในจังหวัด	5,601	2,993	2,608	3,381	1,842	1,539	2,220	1,150	1,069	Migrated within province
ย้ายมาจากจังหวัดอื่น	813	398	415	433	222	211	380	176	204	Migrated from other province
ย้ายมาจากต่างประเทศ	265	148	117	169	92	77	96	56	41	Migrated from abroad
ไม่ทราบว่าย้ายมาจากไหน	-	-	-	-	-	-	-	-	-	Migrated from unknown
ไม่ทราบว่าย้ายถิ่นหรือไม่	-	-	-	-	-	-	-	-	-	Unknown
ผู้ที่ไม่อาศัยอยู่ในจังหวัดที่เกิดใน พ.ศ. 2553	49,291	24,941	24,349	21,818	10,927	10,891	27,473	14,014	13,459	Not living in province of birth in 2010
ไม่เคยย้ายถิ่นตั้งแต่ พ.ศ. 2548	41,484	20,741	20,743	17,838	8,759	9,078	23,646	11,982	11,664	Has not migrated since 2005
ย้ายถิ่นตั้งแต่ พ.ศ. 2548	7,807	4,200	3,607	3,980	2,168	1,812	3,827	2,032	1,795	Migrated since 2005
ย้ายภายในจังหวัด	1,872	964	907	1,078	547	531	793	417	376	Migrated within province
ย้ายมาจากจังหวัดที่เกิด	4,309	2,280	2,028	2,071	1,126	945	2,237	1,154	1,083	Migrated from province of birth
ย้ายมาจากจังหวัดอื่น	1,618	950	668	823	490	333	795	459	336	Migrated from other province
ย้ายมาจากต่างประเทศ	9	6	3	8	5	3	1	1	-	Migrated from abroad
ไม่ทราบว่าย้ายมาจากไหน	-	-	-	-	-	-	-	-	-	Migrated from unknown
ไม่ทราบว่าย้ายถิ่นหรือไม่	-	-	-	-	-	-	-	-	-	Unknown
ไม่ทราบจังหวัดที่เกิด	-	-	-	-	-	-	-	-	-	Unknown province of birth
เกิดต่างประเทศ	61,388	32,934	28,454	41,755	21,451	20,304	19,632	11,483	8,149	Foreign born
ไม่ทราบ	76	45	31	36	18	18	40	28	12	Unknown

ตารางที่ 19 ประชากรที่ย้ายถิ่นภายใน 5 ปี จำแนกตามสถานที่อยู่ก่อนย้าย กลุ่มอายุ และเพศ

Table 19 Population who migrated within previous five years by previous place of residence, age group and sex

สถานที่อยู่ก่อนย้าย และเพศ	รวม Total	กลุ่มอายุ Age group											Previous place of residence and sex
		0 - 4	5 - 9	10 - 14	15 - 19	20 - 24	25 - 29	30 - 39	40 - 49	50 - 59	60 - 69	70 ขึ้นไป and over	
ยอดรวม	249,017	17,069	17,921	20,596	19,613	20,480	23,942	48,061	37,644	23,152	11,177	9,363	Total
ยอดรวมผู้ย้ายถิ่น	34,374	1,787	1,613	1,735	3,346	5,967	5,627	7,985	3,838	1,637	503	336	Total migrants
ส่วนร้อยละ	13.8	10.5	9.0	8.4	17.1	29.1	23.5	16.6	10.2	7.1	4.5	3.6	Percent
ย้ายภายในจังหวัด	10,576	672	669	734	987	1,457	1,565	2,318	1,208	605	218	144	Migrated within province
เขตการปกครอง	10,576	672	669	734	987	1,457	1,565	2,318	1,208	605	218	144	Area
จากในเขตเทศบาล	6,050	390	398	396	536	787	849	1,353	723	395	134	87	From municipal area
จากนอกเขตเทศบาล	4,526	282	271	338	451	670	715	965	485	209	84	57	From non-municipal area
ไม่ทราบเขต	-	-	-	-	-	-	-	-	-	-	-	-	Unknown area
อำเภอ	10,576	672	669	734	987	1,457	1,565	2,318	1,208	605	218	144	Amphoe
อำเภอเดียวกัน	8,726	567	594	618	812	1,108	1,270	1,926	1,042	515	173	101	Within amphoe
ต่างอำเภอ	1,850	105	75	116	175	349	295	392	166	90	45	43	Different amphoe
ไม่ทราบอำเภอ	-	-	-	-	-	-	-	-	-	-	-	-	Unknown amphoe
ย้ายมาจากจังหวัดอื่น	6,931	540	361	354	418	733	1,046	1,648	1,004	484	198	145	Migrated from other province
จากในเขตเทศบาล	3,408	265	148	168	178	350	547	824	533	265	75	56	From municipal area
จากนอกเขตเทศบาล	2,840	221	178	142	209	314	415	649	367	166	109	69	From non-municipal area
ไม่ทราบเขต	683	55	35	44	30	69	85	175	105	54	14	19	Unknown area
ย้ายมาจากจังหวัด	6,931	540	361	354	418	733	1,046	1,648	1,004	484	198	145	Migrated from province
กรุงเทพมหานคร	640	45	46	35	22	50	114	176	101	36	12	4	Bangkok Metropolis
กาญจนบุรี	41	3	4	-	3	7	7	4	9	1	1	1	Kanchanaburi
จันทบุรี	16	1	1	1	1	1	1	-	5	3	-	-	Chanthaburi
ฉะเชิงเทรา	42	5	1	1	3	4	11	5	3	3	4	1	Chachoengsao
ชลบุรี	147	7	4	5	8	30	8	46	21	12	3	3	Chon Buri
ชัยนาท	3	-	-	-	-	-	-	1	1	-	-	-	Chai Nat
ตราด	27	4	4	-	-	1	1	3	7	3	3	-	Trat
นครนายก	5	-	-	-	-	-	4	1	-	-	-	-	Nakhon Nayok

ตารางที่ 19 ประชากรที่ย้ายถิ่นภายใน 5 ปี จำแนกตามสถานที่อยู่ก่อนย้าย กลุ่มอายุ และเพศ (ต่อ)

Table 19 Population who migrated within previous five years by previous place of residence, age group and sex (Contd.)

สถานที่อยู่ก่อนย้าย และเพศ	รวม Total	กลุ่มอายุ Age group											Previous place of residence and sex
		0 - 4	5 - 9	10 - 14	15 - 19	20 - 24	25 - 29	30 - 39	40 - 49	50 - 59	60 - 69	70 ขึ้นไป and over	
นครปฐม	31	3	3	-	1	-	3	8	7	4	1	1	Nakhon Pathom
นนทบุรี	42	1	4	4	1	3	8	7	8	3	1	1	Nonthaburi
ปทุมธานี	43	3	4	1	6	3	4	10	5	3	3	1	Pathum Thani
ประจวบคีรีขันธ์	291	19	11	15	14	7	78	83	39	15	8	3	Prachuap Khiri Khan
ปราจีนบุรี	16	3	-	-	-	1	3	3	3	3	1	-	Prachin Buri
พระนครศรีอยุธยา	25	-	1	3	1	3	4	3	7	3	-	-	Phra Nakhon Si Ayutthaya
เพชรบุรี	69	3	8	3	5	3	10	19	8	3	1	7	Phetchaburi
ระยอง	25	3	-	3	1	3	4	6	4	-	1	-	Rayong
ราชบุรี	45	1	-	1	1	1	14	7	9	4	1	4	Ratchaburi
ลพบุรี	15	-	3	1	-	-	-	7	-	3	1	-	Lop Buri
สมุทรปราการ	38	3	3	1	1	4	3	11	8	4	-	-	Samut Prakarn
สมุทรสงคราม	27	1	-	1	-	-	-	11	6	6	1	1	Samut Songkhram
สมุทรสาคร	129	10	3	12	9	11	17	34	14	11	5	3	Samut Sakhon
สระแก้ว	32	1	6	1	-	1	7	6	7	3	-	-	Sa Kaeo
สระบุรี	10	-	-	1	-	3	1	-	1	1	1	-	Saraburi
สิงห์บุรี	14	1	-	1	-	-	1	4	6	-	-	-	Sing Buri
สุพรรณบุรี	36	6	-	5	4	3	7	4	6	-	-	1	Suphanburi
อ่างทอง	5	-	-	1	-	-	1	1	1	-	-	-	Ang Thong
กำแพงเพชร	30	-	-	1	3	3	4	9	4	4	-	1	Kamphaeng Phet
เชียงใหม่	63	3	-	4	1	6	7	16	15	7	4	-	Chiang Rai
เชียงใหม่	48	3	3	-	1	3	4	15	11	8	-	-	Chiang Mai
ตาก	7	-	-	-	-	-	2	1	3	1	-	-	Tak
นครสวรรค์	22	1	-	1	-	-	3	1	5	6	1	3	Nakhon Sawan
น่าน	6	-	-	-	1	3	-	1	-	-	-	-	Nan
พะเยา	11	-	-	-	-	1	-	9	-	-	-	-	Phayao
พิจิตร	10	1	-	-	-	-	1	-	3	3	1	-	Phichit

ตารางที่ 19 ประชากรที่ย้ายถิ่นภายใน 5 ปี จำแนกตามสถานที่อยู่ก่อนย้าย กลุ่มอายุ และเพศ (ต่อ)

Table 19 Population who migrated within previous five years by previous place of residence, age group and sex (Contd.)

สถานที่อยู่ก่อนย้าย และเพศ	รวม Total	กลุ่มอายุ Age group											Previous place of residence and sex
		0 - 4	5 - 9	10 - 14	15 - 19	20 - 24	25 - 29	30 - 39	40 - 49	50 - 59	60 - 69	70 ขึ้นไป and over	
พิษณุโลก	38	1	4	3	3	4	3	15	4	-	-	1	Phitsanulok
เพชรบูรณ์	35	1	-	-	1	3	7	5	15	1	-	1	Phetchabun
แพร่	7	-	-	1	-	3	1	1	-	-	-	-	Phrae
แม่ฮ่องสอน	4	-	-	-	1	-	-	1	-	1	-	-	Mae Hong Son
ลำปาง	19	1	-	1	1	3	3	7	1	-	1	-	Lampang
ลำพูน	4	-	-	-	-	-	3	1	-	-	-	-	Lamphun
สุโขทัย	11	1	-	-	-	1	3	-	5	-	-	-	Sukhothai
อุดรดิตต์	5	-	-	-	1	3	1	-	-	-	-	-	Uttaradit
อุทัยธานี	8	-	-	-	-	1	-	1	1	3	-	1	Uthai Thani
กาฬสินธุ์	57	7	4	-	1	4	12	16	8	1	3	-	Kalasin
ขอนแก่น	51	1	3	1	6	8	11	11	3	4	1	1	Khon kaen
ชัยภูมิ	27	6	-	1	3	3	3	7	3	1	-	1	Chaiyaphum
นครพนม	19	-	3	1	1	1	4	6	3	-	-	-	Nakhon phanom
นครราชสีมา	113	8	4	4	7	22	22	24	8	7	4	4	Nakhon Ratchasima
บุรีรัมย์	82	8	4	1	8	8	16	22	3	6	3	3	Buri Ram
มหาสารคาม	29	4	-	3	3	1	6	8	4	-	-	-	Maha Sarakham
มุกดาหาร	3	-	-	-	-	1	1	-	-	-	-	-	Mukdahan
ยโสธร	20	3	3	-	1	3	3	4	4	-	-	-	Yasothon
ร้อยเอ็ด	37	1	3	-	1	1	11	8	8	3	-	-	Roi Et
เลย	14	-	1	-	1	3	3	3	3	-	-	-	Loei
ศรีสะเกษ	23	1	1	1	-	3	4	10	1	-	-	1	Si Sa Ket
สกลนคร	37	-	4	8	4	1	-	14	1	3	1	-	Sakon Nakhon
สุรินทร์	23	-	-	-	1	-	1	4	8	5	3	-	Surin
หนองคาย	40	4	1	1	6	8	7	8	4	-	-	-	Nong Khai
อุดรธานี	53	1	4	1	4	6	3	23	8	1	1	-	Udon Thani
อุบลราชธานี	86	8	4	10	4	8	10	15	14	9	1	3	Ubon Ratchathani

ตารางที่ 19 ประชากรที่ย้ายถิ่นภายใน 5 ปี จำแนกตามสถานที่อยู่ก่อนย้าย กลุ่มอายุ และเพศ (ต่อ)

Table 19 Population who migrated within previous five years by previous place of residence, age group and sex (Contd.)

สถานที่อยู่ก่อนย้าย และเพศ	รวม Total	กลุ่มอายุ Age group											Previous place of residence and sex
		0 - 4	5 - 9	10 - 14	15 - 19	20 - 24	25 - 29	30 - 39	40 - 49	50 - 59	60 - 69	70 ขึ้นไป and over	
หนองบัวลำภู	10	1	1	-	-	-	3	3	-	1	-	-	Nong Bua Lamphu
อำนาจเจริญ	7	-	-	-	-	1	6	-	-	-	-	-	Amnat Charoen
กระบี่	209	15	14	14	19	22	32	40	32	12	3	7	Krabi
ชุมพร	1,165	160	52	46	70	148	152	264	151	70	26	27	Chumphon
ตรัง	149	18	7	11	1	10	35	37	12	8	10	1	Trang
นครศรีธรรมราช	667	31	31	39	51	55	69	166	112	70	15	28	Nakhon Si Thammarat
นราธิวาส	33	3	3	-	-	7	10	8	3	-	-	-	Narathiwat
ปัตตานี	78	6	1	3	8	15	14	14	7	3	8	-	Pattani
พังงา	251	12	28	28	35	25	21	58	28	8	7	1	Phangnga
พัทลุง	97	6	1	4	4	12	23	27	12	5	1	-	Phatthalung
ภูเก็ต	248	45	7	18	15	18	36	49	33	21	6	3	Phuket
ยะลา	65	4	7	5	3	1	4	9	19	5	1	6	Yala
ระนอง	-	-	-	-	-	-	-	-	-	-	-	-	Ranong
สงขลา	238	11	12	10	16	12	48	55	27	26	14	8	Songkhla
สตูล	41	3	1	3	-	5	10	11	8	-	-	-	Satun
สุราษฎร์ธานี	822	37	42	29	46	147	117	179	124	61	30	9	Surat Thani
ไม่ทราบจังหวัด	-	-	-	-	-	-	-	-	-	-	-	-	Unknown province
<b>ย้ายมาจากต่างประเทศ</b>	<b>16,856</b>	<b>575</b>	<b>582</b>	<b>647</b>	<b>1,941</b>	<b>3,776</b>	<b>3,013</b>	<b>4,015</b>	<b>1,625</b>	<b>547</b>	<b>87</b>	<b>48</b>	<b>Migrated from foreign country</b>
ทวีปเอเชีย	16,838	575	582	647	1,941	3,776	3,013	4,010	1,622	541	84	46	Asia
ทวีปอเมริกา	-	-	-	-	-	-	-	-	-	-	-	-	America
ทวีปยุโรป	16	-	-	-	-	-	-	5	4	4	3	-	Europe
ทวีปออสเตรเลีย/แปซิฟิก	3	-	-	-	-	-	-	-	-	2	-	2	Australia/Pacific
ทวีปแอฟริกา	-	-	-	-	-	-	-	-	-	-	-	-	Africa
อื่น ๆ	-	-	-	-	-	-	-	-	-	-	-	-	Others
ไม่ทราบประเทศ	-	-	-	-	-	-	-	-	-	-	-	-	Unknown country
ไม่ทราบ	11	-	-	-	1	1	3	4	-	1	-	-	Unknown

ตารางที่ 19 ประชากรที่ย้ายถิ่นภายใน 5 ปี จำแนกตามสถานที่อยู่ก่อนย้าย กลุ่มอายุ และเพศ (ต่อ)

Table 19 Population who migrated within previous five years by previous place of residence, age group and sex (Contd.)

สถานที่อยู่ก่อนย้าย และเพศ	รวม Total	กลุ่มอายุ Age group											Previous place of residence and sex
		0 - 4	5 - 9	10 - 14	15 - 19	20 - 24	25 - 29	30 - 39	40 - 49	50 - 59	60 - 69	70 ขึ้นไป and over	
ชาย	126,765	8,658	9,381	10,710	9,510	10,165	12,321	24,757	19,611	11,843	5,458	4,352	Male
ยอดรวมผู้ย้ายถิ่น	18,591	915	871	993	1,435	3,108	3,158	4,559	2,257	912	249	136	Total migrants
ส่วนร้อย	14.7	10.6	9.3	9.3	15.1	30.6	25.6	18.4	11.5	7.7	4.6	3.1	Percent
ย้ายภายในจังหวัด	5,739	345	373	427	462	802	834	1,288	692	346	112	58	Migrated within province
เขตการปกครอง	5,739	345	373	427	462	802	834	1,288	692	346	112	58	Area
จากในเขตเทศบาล	3,161	199	213	227	224	415	431	719	396	233	71	34	From municipal area
จากนอกเขตเทศบาล	2,577	147	160	200	238	387	403	569	296	113	41	24	From non-municipal area
ไม่ทราบเขต	-	-	-	-	-	-	-	-	-	-	-	-	Unknown area
อำเภอ	5,739	345	373	427	462	802	834	1,288	692	346	112	58	Amphoe
อำเภอเดียวกัน	4,688	289	340	360	388	582	678	1,054	584	289	82	41	Within amphoe
ต่างอำเภอ	1,051	57	33	67	74	220	156	234	107	57	30	17	Different amphoe
ไม่ทราบอำเภอ	-	-	-	-	-	-	-	-	-	-	-	-	Unknown amphoe
ย้ายมาจากจังหวัดอื่น	3,752	294	197	184	177	402	572	927	575	263	96	65	Migrated from other province
จากในเขตเทศบาล	1,925	153	77	94	79	207	309	474	318	148	42	23	From municipal area
จากนอกเขตเทศบาล	1,471	122	101	72	86	155	217	346	203	86	47	36	From non-municipal area
ไม่ทราบเขต	356	19	19	17	12	40	47	108	54	29	7	6	Unknown area
ย้ายมาจากจังหวัด	3,752	294	197	184	177	402	572	927	575	263	96	65	Migrated from province
กรุงเทพมหานคร	343	30	24	17	15	22	49	102	58	15	8	3	Bangkok Metropolis
กาญจนบุรี	22	-	3	-	-	4	5	1	5	-	1	1	Kanchanaburi
จันทบุรี	8	-	1	-	-	1	1	-	1	3	-	-	Chanthaburi
ฉะเชิงเทรา	20	-	1	1	-	3	7	4	3	-	1	-	Chachoengsao
ชลบุรี	107	3	1	4	7	28	6	32	19	6	1	-	Chon Buri
ชัยนาท	1	-	-	-	-	-	-	-	1	-	-	-	Chai Nat
ตราด	13	1	3	-	-	1	-	1	3	-	3	-	Trat
นครนายก	3	-	-	-	-	-	3	-	-	-	-	-	Nakhon Nayok

ตารางที่ 19 ประชากรที่ย้ายถิ่นภายใน 5 ปี จำแนกตามสถานที่อยู่ก่อนย้าย กลุ่มอายุ และเพศ (ต่อ)

Table 19 Population who migrated within previous five years by previous place of residence, age group and sex (Contd.)

สถานที่อยู่ก่อนย้าย และเพศ	รวม Total	กลุ่มอายุ Age group											Previous place of residence and sex
		0 - 4	5 - 9	10 - 14	15 - 19	20 - 24	25 - 29	30 - 39	40 - 49	50 - 59	60 - 69	70 ขึ้นไป and over	
นครปฐม	20	1	3	-	-	-	1	5	5	3	-	1	Nakhon Pathom
นนทบุรี	23	-	4	3	1	3	3	5	3	1	-	-	Nonthaburi
ปทุมธานี	26	-	3	-	4	1	4	8	4	1	-	-	Pathum Thani
ประจวบคีรีขันธ์	192	10	9	4	1	3	56	67	26	11	4	1	Prachuap Khiri Khan
ปราจีนบุรี	9	1	-	-	-	-	1	1	3	1	1	-	Prachin Buri
พระนครศรีอยุธยา	15	-	-	1	1	1	4	1	4	1	-	-	Phra Nakhon Si Ayutthaya
เพชรบุรี	28	3	5	-	1	-	4	7	3	1	1	3	Phetchaburi
ระยอง	11	3	-	-	1	-	-	3	3	-	1	-	Rayong
ราชบุรี	26	-	-	1	-	1	8	5	7	3	-	-	Ratchaburi
ลพบุรี	7	-	1	-	-	-	-	3	-	1	1	-	Lop Buri
สมุทรปราการ	20	3	1	-	-	1	1	7	5	1	-	-	Samut Prakarn
สมุทรสงคราม	11	1	-	-	-	-	-	3	1	4	-	1	Samut Songkhram
สมุทรสาคร	63	4	-	5	5	7	10	19	7	1	4	-	Samut Sakhon
สระแก้ว	12	-	3	-	-	-	1	3	3	3	-	-	Sa Kaeo
สระบุรี	7	-	-	1	-	1	1	-	1	-	1	-	Saraburi
สิงห์บุรี	4	-	-	-	-	-	-	1	3	-	-	-	Sing Buri
สุพรรณบุรี	14	3	-	3	3	-	1	1	3	-	-	-	Suphanburi
อ่างทอง	1	-	-	-	-	-	-	1	-	-	-	-	Ang Thong
กำแพงเพชร	18	-	-	-	-	-	4	7	1	4	-	1	Kamphaeng Phet
เชียงใหม่	32	3	-	1	-	1	3	12	8	1	3	-	Chiang Rai
เชียงใหม่	25	-	1	-	-	-	4	8	9	3	-	-	Chiang Mai
ตาก	6	-	-	-	-	-	2	-	3	1	-	-	Tak
นครสวรรค์	12	1	-	-	-	-	1	1	3	4	-	1	Nakhon Sawan
น่าน	1	-	-	-	-	1	-	-	-	-	-	-	Nan
พะเยา	5	-	-	-	-	-	-	5	-	-	-	-	Phayao
พิจิตร	3	1	-	-	-	-	-	-	1	-	-	-	Phichit

ตารางที่ 19 ประชากรที่ย้ายถิ่นภายใน 5 ปี จำแนกตามสถานที่อยู่ก่อนย้าย กลุ่มอายุ และเพศ (ต่อ)

Table 19 Population who migrated within previous five years by previous place of residence, age group and sex (Contd.)

สถานที่อยู่ก่อนย้าย และเพศ	รวม Total	กลุ่มอายุ Age group											Previous place of residence and sex
		0 - 4	5 - 9	10 - 14	15 - 19	20 - 24	25 - 29	30 - 39	40 - 49	50 - 59	60 - 69	70 ขึ้นไป and over	
พิษณุโลก	19	1	-	3	3	1	-	8	3	-	-	-	Phitsanulok
เพชรบูรณ์	21	1	-	-	1	-	7	3	7	1	-	1	Phetchabun
แพร่	4	-	-	1	-	1	-	1	-	-	-	-	Phrae
แม่ฮ่องสอน	4	-	-	-	1	-	-	1	-	1	-	-	Mae Hong Son
ลำปาง	4	-	-	-	-	-	1	1	1	-	-	-	Lampang
ลำพูน	3	-	-	-	-	-	1	1	-	-	-	-	Lamphun
สุโขทัย	4	-	-	-	-	1	-	-	3	-	-	-	Sukhothai
อุดรดิตถ์	1	-	-	-	-	-	1	-	-	-	-	-	Uttaradit
อุทัยธานี	4	-	-	-	-	1	-	-	-	1	-	1	Uthai Thani
กาฬสินธุ์	20	3	1	-	-	1	3	7	4	-	1	-	Kalasin
ขอนแก่น	19	1	-	1	3	1	4	4	1	3	-	-	Khon kaen
ชัยภูมิ	11	1	-	-	-	1	-	5	1	1	-	-	Chaiyaphum
นครพนม	9	-	3	-	-	-	4	1	1	-	-	-	Nakhon phanom
นครราชสีมา	67	4	3	3	3	11	15	19	5	4	-	1	Nakhon Ratchasima
บุรีรัมย์	39	3	3	1	3	3	10	11	1	3	1	1	Buri Ram
มหาสารคาม	12	1	-	-	-	1	3	3	4	-	-	-	Maha Sarakham
มุกดาหาร	1	-	-	-	-	1	-	-	-	-	-	-	Mukdahan
ยโสธร	14	1	3	-	1	1	1	1	4	-	-	-	Yasothon
ร้อยเอ็ด	23	1	3	-	-	1	8	4	3	3	-	-	Roi Et
เลย	7	-	1	-	1	1	-	1	1	-	-	-	Loei
ศรีสะเกษ	12	1	-	1	-	-	-	7	1	-	-	1	Si Sa Ket
สกลนคร	22	-	1	8	4	1	-	6	-	1	-	-	Sakon Nakhon
สุรินทร์	12	-	-	-	-	-	1	1	5	3	1	-	Surin
หนองคาย	19	3	1	1	1	1	4	4	3	-	-	-	Nong Khai
อุดรธานี	25	-	3	-	-	1	1	12	6	1	-	-	Udon Thani
อุบลราชธานี	38	3	1	5	1	3	3	8	7	4	-	3	Ubon Ratchathani



ตารางที่ 19 ประชากรที่ย้ายถิ่นภายใน 5 ปี จำแนกตามสถานที่อยู่ก่อนย้าย กลุ่มอายุ และเพศ (ต่อ)

Table 19 Population who migrated within previous five years by previous place of residence, age group and sex (Contd.)

สถานที่อยู่ก่อนย้าย และเพศ	รวม Total	กลุ่มอายุ Age group											Previous place of residence and sex
		0 - 4	5 - 9	10 - 14	15 - 19	20 - 24	25 - 29	30 - 39	40 - 49	50 - 59	60 - 69	70 ขึ้นไป and over	
หนองบัวลำภู	7	1	1	-	-	-	-	3	-	1	-	-	Nong Bua Lamphu
อำนาจเจริญ	4	-	-	-	-	1	3	-	-	-	-	-	Amnat Charoen
กระบี่	108	10	4	8	8	7	23	19	18	8	1	1	Krabi
ชุมพร	612	89	31	25	22	91	77	128	87	37	12	15	Chumphon
ตรัง	82	11	6	8	1	1	19	16	8	4	7	1	Trang
นครศรีธรรมราช	345	19	11	19	23	30	35	85	62	39	8	14	Nakhon Si Thammarat
นราธิวาส	17	1	3	-	-	3	5	4	1	-	-	-	Narathiwat
ปัตตานี	35	4	1	1	3	6	7	7	3	1	3	-	Pattani
พังงา	120	10	12	16	10	6	11	35	12	3	5	1	Phangnga
พัทลุง	35	1	-	1	4	3	7	9	5	4	-	-	Phatthalung
ภูเก็ต	150	25	4	12	8	8	27	35	17	12	1	-	Phuket
ยะลา	33	3	7	5	1	-	1	4	8	1	1	1	Yala
ระนอง	-	-	-	-	-	-	-	-	-	-	-	-	Ranong
สงขลา	132	6	8	3	9	5	26	38	14	15	7	3	Songkhla
สตูล	23	1	1	1	-	5	4	4	5	-	-	-	Satun
สุราษฎร์ธานี	526	20	20	15	24	119	79	115	77	39	13	5	Surat Thani
ไม่ทราบจังหวัด	-	-	-	-	-	-	-	-	-	-	-	-	Unknown province
<b>ย้ายมาจากต่างประเทศ</b>	<b>9,096</b>	<b>276</b>	<b>301</b>	<b>383</b>	<b>795</b>	<b>1,903</b>	<b>1,751</b>	<b>2,341</b>	<b>990</b>	<b>302</b>	<b>41</b>	<b>14</b>	<b>Migrated from foreign country</b>
ทวีปเอเชีย	9,079	276	301	383	795	1,903	1,751	2,338	986	296	39	13	Asia
ทวีปอเมริกา	-	-	-	-	-	-	-	-	-	-	-	-	America
ทวีปยุโรป	14	-	-	-	-	-	-	3	4	4	3	-	Europe
ทวีปออสเตรเลีย/แปซิฟิก	3	-	-	-	-	-	-	-	-	2	-	2	Australia/Pacific
ทวีปแอฟริกา	-	-	-	-	-	-	-	-	-	-	-	-	Africa
อื่น ๆ	-	-	-	-	-	-	-	-	-	-	-	-	Others
ไม่ทราบประเทศ	-	-	-	-	-	-	-	-	-	-	-	-	Unknown country
ไม่ทราบ	6	-	-	-	-	1	-	3	-	1	-	-	Unknown

ตารางที่ 19 ประชากรที่ย้ายถิ่นภายใน 5 ปี จำแนกตามสถานที่อยู่ก่อนย้าย กลุ่มอายุ และเพศ (ต่อ)

Table 19 Population who migrated within previous five years by previous place of residence, age group and sex (Contd.)

สถานที่อยู่ก่อนย้าย และเพศ	รวม Total	กลุ่มอายุ Age group											Previous place of residence and sex
		0 - 4	5 - 9	10 - 14	15 - 19	20 - 24	25 - 29	30 - 39	40 - 49	50 - 59	60 - 69	70 ขึ้นไป and over	
หญิง	122,253	8,411	8,541	9,886	10,103	10,316	11,621	23,304	18,033	11,308	5,719	5,011	Female
ยอดรวมผู้ย้ายถิ่น	15,783	873	742	742	1,912	2,860	2,469	3,426	1,581	725	253	200	Total migrants
ส่วนร้อย	12.9	10.4	8.7	7.5	18.9	27.7	21.2	14.7	8.8	6.4	4.4	4.0	Percent
ย้ายภายในจังหวัด	4,837	327	296	307	524	655	730	1,030	516	258	106	87	Migrated within province
เขตการปกครอง	4,837	327	296	307	524	655	730	1,030	516	258	106	87	Area
จากในเขตเทศบาล	2,889	192	185	169	312	372	418	635	328	162	63	53	From municipal area
จากนอกเขตเทศบาล	1,948	135	111	138	213	283	312	395	188	96	43	33	From non-municipal area
ไม่ทราบเขต	-	-	-	-	-	-	-	-	-	-	-	-	Unknown area
อำเภอ	4,837	327	296	307	524	655	730	1,030	516	258	106	87	Amphoe
อำเภอเดียวกัน	4,038	278	254	259	423	526	591	872	458	226	91	61	Within amphoe
ต่างอำเภอ	799	49	43	48	101	129	139	158	58	33	15	26	Different amphoe
ไม่ทราบอำเภอ	-	-	-	-	-	-	-	-	-	-	-	-	Unknown amphoe
ย้ายมาจากจังหวัดอื่น	3,179	247	164	170	240	331	474	721	429	222	101	80	Migrated from other province
จากในเขตเทศบาล	1,483	112	71	74	99	143	237	351	214	117	33	33	From municipal area
จากนอกเขตเทศบาล	1,369	99	77	70	124	160	198	303	164	80	62	33	From non-municipal area
ไม่ทราบเขต	327	36	17	26	18	29	38	67	51	25	7	14	Unknown area
ย้ายมาจากจังหวัด	3,179	247	164	170	240	331	474	721	429	222	101	80	Migrated from province
กรุงเทพมหานคร	298	15	22	18	7	28	65	74	43	21	4	1	Bangkok Metropolis
กาญจนบุรี	19	3	1	-	3	3	2	3	4	1	-	-	Kanchanaburi
จันทบุรี	8	1	-	1	1	-	-	-	4	-	-	-	Chanthaburi
ฉะเชิงเทรา	22	5	-	-	3	1	4	1	-	3	3	1	Chachoengsao
ชลบุรี	40	4	3	1	1	3	3	14	1	6	1	3	Chon Buri
ชัยนาท	1	-	-	-	-	-	-	1	-	-	-	-	Chai Nat
ตราด	14	3	1	-	-	-	1	2	4	3	-	-	Trat
นครนายก	3	-	-	-	-	-	1	1	-	-	-	-	Nakhon Nayok

ตารางที่ 19 ประชากรที่ย้ายถิ่นภายใน 5 ปี จำแนกตามสถานที่อยู่ก่อนย้าย กลุ่มอายุ และเพศ (ต่อ)

Table 19 Population who migrated within previous five years by previous place of residence, age group and sex (Contd.)

สถานที่อยู่ก่อนย้าย และเพศ	รวม Total	กลุ่มอายุ Age group											Previous place of residence and sex
		0 - 4	5 - 9	10 - 14	15 - 19	20 - 24	25 - 29	30 - 39	40 - 49	50 - 59	60 - 69	70 ขึ้นไป and over	
นครปฐม	11	1	-	-	1	-	1	3	1	1	1	-	Nakhon Pathom
นนทบุรี	19	1	-	1	-	-	6	1	6	1	1	1	Nonthaburi
ปทุมธานี	17	3	1	1	1	1	-	1	1	1	3	1	Pathum Thani
ประจวบคีรีขันธ์	99	9	1	11	12	4	22	17	14	4	4	1	Prachuap Khiri Khan
ปราจีนบุรี	7	1	-	-	-	1	1	1	-	1	-	-	Prachin Buri
พระนครศรีอยุธยา	10	-	1	1	-	1	-	1	3	1	-	-	Phra Nakhon Si Ayutthaya
เพชรบุรี	41	-	3	3	4	3	6	12	6	1	-	4	Phetchaburi
ระยอง	14	-	-	3	-	3	4	3	1	-	-	-	Rayong
ราชบุรี	19	1	-	-	1	-	6	1	3	1	1	4	Ratchaburi
ลพบุรี	8	-	1	1	-	-	-	4	-	1	-	-	Lop Buri
สมุทรปราการ	18	-	1	1	1	3	1	4	3	3	-	-	Samut Prakarn
สมุทรสงคราม	17	-	-	1	-	-	-	8	4	1	1	-	Samut Songkhram
สมุทรสาคร	66	6	3	7	4	4	7	15	7	10	1	3	Samut Sakhon
สระแก้ว	20	1	3	1	-	1	6	3	4	-	-	-	Sa Kaeo
สระบุรี	3	-	-	-	-	1	-	-	-	1	-	-	Saraburi
สิงห์บุรี	10	1	-	1	-	-	1	3	3	-	-	-	Sing Buri
สุพรรณบุรี	22	3	-	3	1	3	6	3	3	-	-	1	Suphanburi
อ่างทอง	4	-	-	1	-	-	1	-	1	-	-	-	Ang Thong
กำแพงเพชร	12	-	-	1	3	3	-	3	3	-	-	-	Kamphaeng Phet
เชียงใหม่	30	-	-	3	1	4	4	4	7	6	1	-	Chiang Rai
เชียงใหม่	24	3	1	-	1	3	-	7	3	6	-	-	Chiang Mai
ตาก	1	-	-	-	-	-	-	1	-	-	-	-	Tak
นครสวรรค์	10	-	-	1	-	-	1	-	3	1	1	1	Nakhon Sawan
น่าน	4	-	-	-	1	1	-	1	-	-	-	-	Nan
พะเยา	5	-	-	-	-	1	-	4	-	-	-	-	Phayao
พิจิตร	7	-	-	-	-	-	1	-	1	3	1	-	Phichit

ตารางที่ 19 ประชากรที่ย้ายถิ่นภายใน 5 ปี จำแนกตามสถานที่อยู่ก่อนย้าย กลุ่มอายุ และเพศ (ต่อ)

Table 19 Population who migrated within previous five years by previous place of residence, age group and sex (Contd.)

สถานที่อยู่ก่อนย้าย และเพศ	รวม Total	กลุ่มอายุ Age group											Previous place of residence and sex
		0 - 4	5 - 9	10 - 14	15 - 19	20 - 24	25 - 29	30 - 39	40 - 49	50 - 59	60 - 69	70 ขึ้นไป and over	
พิษณุโลก	19	-	4	-	-	3	3	7	1	-	-	1	Phitsanulok
เพชรบูรณ์	14	-	-	-	-	3	-	3	8	-	-	-	Phetchabun
แพร่	3	-	-	-	-	1	1	-	-	-	-	-	Phrae
แม่ฮ่องสอน	-	-	-	-	-	-	-	-	-	-	-	-	Mae Hong Son
ลำปาง	15	1	-	1	1	3	1	6	-	-	1	-	Lampang
ลำพูน	1	-	-	-	-	-	1	-	-	-	-	-	Lamphun
สุโขทัย	7	1	-	-	-	-	3	-	3	-	-	-	Sukhothai
อุดรดิตถ์	4	-	-	-	1	3	-	-	-	-	-	-	Uttaradit
อุทัยธานี	4	-	-	-	-	-	-	1	1	1	-	-	Uthai Thani
กาฬสินธุ์	37	4	3	-	1	3	10	10	4	1	1	-	Kalasin
ขอนแก่น	32	-	3	-	3	7	7	7	1	1	1	1	Khon kaen
ชัยภูมิ	17	4	-	1	3	1	3	1	1	-	-	1	Chaiyaphum
นครพนม	10	-	-	1	1	1	-	4	1	-	-	-	Nakhon phanom
นครราชสีมา	46	4	1	1	4	11	7	5	3	3	4	3	Nakhon Ratchasima
บุรีรัมย์	42	6	1	-	6	6	7	11	1	3	1	1	Buri Ram
มหาสารคาม	17	3	-	3	3	-	3	6	-	-	-	-	Maha Sarakham
มุกดาหาร	1	-	-	-	-	-	1	-	-	-	-	-	Mukdahan
ยโสธร	7	1	-	-	-	1	1	3	-	-	-	-	Yasothon
ร้อยเอ็ด	14	-	-	-	1	-	3	4	6	-	-	-	Roi Et
เลย	7	-	-	-	-	1	3	1	1	-	-	-	Loei
ศรีสะเกษ	11	-	1	-	-	3	4	3	-	-	-	-	Si Sa Ket
สกลนคร	15	-	3	-	-	-	-	8	1	1	1	-	Sakon Nakhon
สุรินทร์	11	-	-	-	1	-	-	3	3	3	1	-	Surin
หนองคาย	21	1	-	-	4	7	3	4	1	-	-	-	Nong Khai
อุดรธานี	29	1	1	1	4	4	1	11	3	-	1	-	Udon Thani
อุบลราชธานี	48	6	3	4	3	6	7	7	7	4	1	-	Ubon Ratchathani

ตารางที่ 19 ประชากรที่ย้ายถิ่นภายใน 5 ปี จำแนกตามสถานที่อยู่ก่อนย้าย กลุ่มอายุ และเพศ (ต่อ)

Table 19 Population who migrated within previous five years by previous place of residence, age group and sex (Contd.)

สถานที่อยู่ก่อนย้าย และเพศ	รวม Total	กลุ่มอายุ Age group											Previous place of residence and sex	
		0 - 4	5 - 9	10 - 14	15 - 19	20 - 24	25 - 29	30 - 39	40 - 49	50 - 59	60 - 69	70 ขึ้นไป and over		
หนองบัวลำภู	3	-	-	-	-	-	3	-	-	-	-	-	-	Nong Bua Lamphu
อำนาจเจริญ	3	-	-	-	-	-	3	-	-	-	-	-	-	Amnat Charoen
กระบี่	102	6	10	5	11	15	9	21	14	4	1	6	Krabi	
ชุมพร	553	71	22	21	48	57	75	137	64	33	14	12	Chumphon	
ตรัง	67	7	1	3	-	8	16	21	4	4	3	-	Trang	
นครศรีธรรมราช	322	12	21	20	28	25	34	82	50	31	7	14	Nakhon Si Thammarat	
นราธิวาส	15	1	-	-	-	4	4	4	1	-	-	-	Narathiwat	
ปัตตานี	43	1	-	1	6	10	7	7	4	1	6	-	Pattani	
พังงา	131	3	16	13	25	20	10	23	16	6	1	-	Phangnga	
พัทลุง	62	4	1	3	-	10	17	18	7	1	1	-	Phatthalung	
ภูเก็ต	98	21	3	6	7	10	8	14	15	8	4	3	Phuket	
ยะลา	32	1	-	-	1	1	3	6	11	4	-	4	Yala	
ระนอง	-	-	-	-	-	-	-	-	-	-	-	-	Ranong	
สงขลา	106	6	4	7	7	7	22	17	14	11	7	6	Songkhla	
สตูล	18	1	-	1	-	-	6	7	3	-	-	-	Satun	
สุราษฎร์ธานี	296	17	22	14	22	29	39	65	47	22	17	4	Surat Thani	
ไม่ทราบจังหวัด	-	-	-	-	-	-	-	-	-	-	-	-	-	Unknown province
<b>ย้ายมาจากต่างประเทศ</b>	<b>7,761</b>	<b>299</b>	<b>282</b>	<b>265</b>	<b>1,146</b>	<b>1,874</b>	<b>1,262</b>	<b>1,674</b>	<b>636</b>	<b>245</b>	<b>46</b>	<b>34</b>	<b>Migrated from foreign country</b>	
ทวีปเอเชีย	7,759	299	282	265	1,146	1,874	1,262	1,672	636	245	46	34	Asia	
ทวีปอเมริกา	-	-	-	-	-	-	-	-	-	-	-	-	America	
ทวีปยุโรป	2	-	-	-	-	-	-	2	-	-	-	-	Europe	
ทวีปออสเตรเลีย/แปซิฟิก	-	-	-	-	-	-	-	-	-	-	-	-	Australia/Pacific	
ทวีปแอฟริกา	-	-	-	-	-	-	-	-	-	-	-	-	Africa	
อื่น ๆ	-	-	-	-	-	-	-	-	-	-	-	-	Others	
ไม่ทราบประเทศ	-	-	-	-	-	-	-	-	-	-	-	-	Unknown country	
ไม่ทราบ	6	-	-	-	1	-	3	1	-	-	-	-	Unknown	

ตารางที่ 20 ประชากรที่ย้ายถิ่นภายใน 5 ปี จำแนกตามเหตุผลของการย้ายถิ่น เพศ และเขตการปกครอง

Table 20 Population who migrated within previous five years by reasons for moving, sex and area

เหตุผลของการย้ายถิ่น	ประชากร Population			ในเขตเทศบาล Municipal area			นอกเขตเทศบาล Non-municipal area			Reasons for moving
	รวม	ชาย	หญิง	รวม	ชาย	หญิง	รวม	ชาย	หญิง	
	Total	Male	Female	Total	Male	Female	Total	Male	Female	
ยอดรวม	34,374	18,591	15,782	21,983	11,622	10,361	12,391	6,969	5,422	Total
หางานทำ	15,376	9,500	5,876	10,304	6,147	4,157	5,072	3,353	1,720	To look for work
หน้าที่การงาน	2,242	1,455	787	1,234	772	461	1,008	683	325	Job assignment
เพื่อการศึกษา	323	145	179	177	78	100	146	67	79	To study
ติดตามบุคคลในครัวเรือน	9,211	3,229	5,982	6,047	1,982	4,065	3,164	1,247	1,917	Following persons in household
กลับภูมิลำเนา	230	117	112	116	57	59	113	60	53	To return home
ย้ายที่อยู่อาศัย	5,568	2,897	2,671	2,944	1,546	1,397	2,624	1,351	1,274	Change residence
ย้ายเข้าครัวเรือนสถาบัน	1,157	1,074	83	985	913	72	173	161	11	Change to institution household
อื่น ๆ	-	-	-	-	-	-	-	-	-	Others
ไม่ทราบ	266	174	92	176	127	49	90	48	42	Unknown

ตารางที่ 21 ประชากร จำแนกตามการมีชื่อในทะเบียนบ้าน เพศ และเขตการปกครอง

Table 21 Population by house-registration, sex and area

การมีชื่อในทะเบียนบ้าน	ประชากร Population			ในเขตเทศบาล Municipal area			นอกเขตเทศบาล Non-municipal area			House-registration
	รวม	ชาย	หญิง	รวม	ชาย	หญิง	รวม	ชาย	หญิง	
	Total	Male	Female	Total	Male	Female	Total	Male	Female	
ยอดรวม	249,017	126,765	122,253	123,596	62,090	61,506	125,422	64,675	60,747	Total
มีในบ้านที่อาศัยอยู่	142,443	70,295	72,148	54,931	26,762	28,169	87,512	43,532	43,980	Have in this household
มีอยู่ที่ยื่น										Have in other place
จังหวัดนี้	31,719	16,168	15,551	18,015	9,048	8,967	13,704	7,120	6,584	This province
จังหวัดอื่น	8,229	4,531	3,699	4,723	2,628	2,096	3,506	1,903	1,603	Other province
ไม่มีในประเทศไทย										Do not have in Thailand
แต่มีในประเทศอื่น	57,443	30,757	26,686	41,526	21,393	20,133	15,917	9,364	6,553	but in other country
ไม่มีที่ใดเลย	9,058	4,952	4,106	4,277	2,197	2,080	4,781	2,755	2,026	Not at all
ไม่ทราบ	124	62	63	123	62	61	1	-	1	Unknown

ตารางที่ 22 ครัวเรือนส่วนบุคคล จำแนกตามกลุ่มอายุของหัวหน้าครัวเรือน เพศ และเขตการปกครอง

Table 22 Private households by age group of households head, sex and area

กลุ่มอายุ ของหัวหน้าครัวเรือน	รวม Total	เขตการปกครอง Area		Age group of households head
		ในเขตเทศบาล Municipal area	นอกเขตเทศบาล Non-municipal area	
ยอดรวม	70,628	36,594	34,034	Total
น้อยกว่า 14 ปี	16	12	4	Less than 14
14 - 19	560	399	160	14 - 19
20 - 24	2,468	1,650	818	20 - 24
25 - 29	5,523	3,489	2,034	25 - 29
30 - 34	7,661	4,551	3,109	30 - 34
35 - 39	9,442	5,031	4,412	35 - 39
40 - 44	9,907	4,995	4,913	40 - 44
45 - 49	8,513	4,151	4,362	45 - 49
50 - 54	7,819	3,791	4,028	50 - 54
55 - 59	5,558	2,655	2,903	55 - 59
60 - 64	4,309	2,017	2,292	60 - 64
65 - 69	2,867	1,257	1,610	65 - 69
70 - 74	2,511	1,110	1,402	70 - 74
75 - 79	1,844	818	1,026	75 - 79
80 - 84	1,106	454	652	80 - 84
85 ขึ้นไป	523	214	308	85 and over



ตารางที่ 22 ครัวเรือนส่วนบุคคล จำแนกตามกลุ่มอายุของหัวหน้าครัวเรือน เพศ และเขตการปกครอง (ต่อ)

Table 22 Private households by age group of households head, sex and area (Contd.)

กลุ่มอายุ ของหัวหน้าครัวเรือน	รวม Total	เขตการปกครอง Area		Age group of households head
		ในเขตเทศบาล Municipal area	นอกเขตเทศบาล Non-municipal area	
หัวหน้าครัวเรือนชาย	52,262	27,082	25,180	Male head
น้อยกว่า 14 ปี	7	6	2	Less than 14
14 - 19	292	196	95	14 - 19
20 - 24	1,726	1,118	608	20 - 24
25 - 29	4,270	2,666	1,605	25 - 29
30 - 34	5,976	3,611	2,364	30 - 34
35 - 39	7,478	4,040	3,438	35 - 39
40 - 44	7,623	3,860	3,763	40 - 44
45 - 49	6,549	3,210	3,339	45 - 49
50 - 54	5,937	2,835	3,103	50 - 54
55 - 59	3,931	1,847	2,084	55 - 59
60 - 64	2,928	1,338	1,591	60 - 64
65 - 69	1,855	782	1,074	65 - 69
70 - 74	1,627	726	901	70 - 74
75 - 79	1,138	504	635	75 - 79
80 - 84	647	248	398	80 - 84
85 ขึ้นไป	277	97	180	85 and over

ตารางที่ 22 ครีวเรือนส่วนบุคคล จำแนกตามกลุ่มอายุของหัวหน้าครัวเรือน เพศ และเขตการปกครอง (ต่อ)

Table 22 Private households by age group of households head, sex and area (Contd.)

กลุ่มอายุ ของหัวหน้าครัวเรือน	รวม Total	เขตการปกครอง Area		Age group of households head
		ในเขตเทศบาล Municipal area	นอกเขตเทศบาล Non-municipal area	
หัวหน้าครัวเรือนหญิง	18,365	9,512	8,853	Female head
น้อยกว่า 14 ปี	9	6	3	Less than 14
14 - 19	268	203	65	14 - 19
20 - 24	742	532	210	20 - 24
25 - 29	1,253	824	429	25 - 29
30 - 34	1,685	940	745	30 - 34
35 - 39	1,964	991	973	35 - 39
40 - 44	2,284	1,134	1,149	40 - 44
45 - 49	1,964	942	1,022	45 - 49
50 - 54	1,882	956	926	50 - 54
55 - 59	1,627	808	819	55 - 59
60 - 64	1,381	679	701	60 - 64
65 - 69	1,011	475	536	65 - 69
70 - 74	885	384	501	70 - 74
75 - 79	706	315	391	75 - 79
80 - 84	460	206	254	80 - 84
85 ขึ้นไป	246	117	128	85 and over

ตารางเคหะ

# สารบัญตารางสถิติ

## ตารางเคหะ

- ตารางที่ 1 คริวเรือนส่วนบุคคล จำแนกตามประเภทของที่อยู่อาศัย การครอบครองที่อยู่อาศัย และเขตการปกครอง
- ตารางที่ 2 คริวเรือนส่วนบุคคล จำแนกตามประเภทของที่อยู่อาศัย ลักษณะของที่อยู่อาศัย และเขตการปกครอง
- ตารางที่ 3 คริวเรือนส่วนบุคคล จำแนกตามการถือกรรมสิทธิ์ที่ดิน การครอบครองที่อยู่อาศัย และเขตการปกครอง
- ตารางที่ 4 คริวเรือนส่วนบุคคล จำแนกตามขนาดของครัวเรือน ประเภทของที่อยู่อาศัย และเขตการปกครอง
- ตารางที่ 5 คริวเรือนส่วนบุคคล จำแนกตามเชื้อเพลิงส่วนใหญ่ที่ใช้ในการประกอบอาหาร ประเภทของที่อยู่อาศัย และเขตการปกครอง
- ตารางที่ 6 คริวเรือนส่วนบุคคล จำแนกตามลักษณะการใช้ส้วม ประเภทของที่อยู่อาศัย และเขตการปกครอง
- ตารางที่ 7 คริวเรือนส่วนบุคคล จำแนกตามแหล่งที่มาของน้ำดื่ม และน้ำใช้ส่วนใหญ่ ประเภทของที่อยู่อาศัย และเขตการปกครอง
- ตารางที่ 8 คริวเรือนส่วนบุคคล จำแนกตามการเป็นเจ้าของเครื่องใช้ การมีอุปกรณ์เทคโนโลยี และเขตการปกครอง

ตารางที่ 1 ครั้วเรือนส่วนบุคคล จำแนกตามประเภทของที่อยู่อาศัย การครอบครองที่อยู่อาศัย และเขตการปกครอง

Table 1 Private households by type of living quarters, tenure of living quarters and area

ประเภทของที่อยู่อาศัย และการครอบครองที่อยู่อาศัย	รวม Total		ในเขตเทศบาล Municipal area		นอกเขตเทศบาล Non-municipal area		Type of living quarters and tenure of living quarters
	ครั้วเรือน	ร้อยละ	ครั้วเรือน	ร้อยละ	ครั้วเรือน	ร้อยละ	
	Households	Percent	Households	Percent	Households	Percent	
<b>ประเภทของที่อยู่อาศัย</b>	<b>70,628</b>	<b>100.0</b>	<b>36,594</b>	<b>100.0</b>	<b>34,034</b>	<b>100.0</b>	<b>Type of living quarters</b>
บ้านเดี่ยว	48,982	69.4	18,176	49.7	30,805	90.5	Detached house
ทาวน์เฮ้าส์/บ้านแฝด/ทาวน์โฮม	1,829	2.6	1,155	3.2	674	2.0	Town house/Duplex/Town Home
คอนโดมิเนียม/แมนชั่น	28	0.0	25	0.1	3	0.0	Condomenium/Mansion
แฟลต/อพาร์ทเมนท์/หอพัก	426	0.6	349	1.0	76	0.2	Flat/Apartment/Hostel
ตึกแถว/ห้องแถว/เรือนแถว	19,147	27.1	16,720	45.7	2,427	7.1	Row house/Shop house/Row room
ห้องภายในบ้าน	80	0.1	76	0.2	4	0.0	Room in house
เรือ/แพ/รถ	43	0.1	30	0.1	13	0.0	Boat/Raft/Motor vehicle
อื่น ๆ <sup>1/</sup>	93	0.1	62	0.2	31	0.1	Others <sup>1/</sup>
ไม่ทราบ	-	-	-	-	-	-	Unknown
<b>การครอบครองที่อยู่อาศัย</b>	<b>70,628</b>	<b>100.0</b>	<b>36,594</b>	<b>100.0</b>	<b>34,034</b>	<b>100.0</b>	<b>Tenure of living quarters</b>
เป็นเจ้าของมีภาระการผ่อนชำระ	4,526	6.4	2,060	5.6	2,466	7.2	Owner to pay by installment
เป็นเจ้าของไม่มีภาระการผ่อนชำระ	43,951	62.2	16,743	45.8	27,208	79.9	Owner not pay by installment
เช่าซื้อ	219	0.3	78	0.2	142	0.4	Hire purchaser
เช่า	17,235	24.4	14,834	40.5	2,401	7.1	Rent
อยู่โดยไม่เสียค่าเช่า เพราะเป็นส่วนหนึ่งของค่าจ้าง	1,507	2.1	1,004	2.7	503	1.5	Payment in kind for service
อยู่โดยไม่เสียค่าเช่าเพราะให้อยู่เปล่า	2,804	4.0	1,707	4.7	1,098	3.2	Rent free
อื่น ๆ	66	0.1	22	0.1	44	0.1	Others
ไม่ทราบ	319	0.5	147	0.4	172	0.5	Unknown

1/ รวมที่อยู่อาศัยในสำนักงาน

1/ Including room in office

ตารางที่ 2 คริวเรือนส่วนบุคคล จำแนกตามประเภทของที่อยู่อาศัย ลักษณะของที่อยู่อาศัย และเขตการปกครอง

Table 2 Private households by type of living quarters, construction materials of dwelling unit and area

ลักษณะของที่อยู่อาศัย และเขตการปกครอง	รวม Total		ประเภทของที่อยู่อาศัย Type of living quarters					Construction materials of dwelling unit and area
	ครัวเรือน Households	ร้อยละ Percent	บ้านเดี่ยว Detached house	ทาวน์เฮ้าส์/บ้านแฝด/ทาวน์โฮม Town house/Duplex/ Town Home	คอนโดมิเนียม/แมนชั่น Condomenium/ Mansion	แฟลต/อพาร์ทเมนท์/หอพัก Flat/Apartment/ Hostel	ตึกแถว/ห้องแถว/เรือนแถว Row house/Shop house/ Row room	
ยอดรวม <sup>1/</sup>	70,411	100.0	48,982	1,829	28	426	19,147	Total <sup>1/</sup>
ตึก	50,307	71.4	32,173	1,829	28	374	15,903	Cement or brick
ไม้	10,914	15.5	8,808	-	-	11	2,095	Wood
ครึ่งตึกครึ่งไม้	8,702	12.4	7,512	-	-	41	1,148	Wood and cement or brick
ใช้วัสดุไม่ถาวรในท้องถิ่น <sup>2/</sup>	447	0.6	447	-	-	-	-	Non-permanent materials <sup>2/</sup>
ใช้วัสดุใช้แล้ว <sup>3/</sup>	30	0.0	30	-	-	-	-	Reused materials <sup>3/</sup>
อื่น ๆ	11	0.0	11	-	-	-	-	Others
ไม่ทราบ	-	-	-	-	-	-	-	Unknown
ในเขตเทศบาล	36,425	100.0	18,176	1,155	25	349	16,720	Municipal area
ตึก	27,623	75.8	12,242	1,155	25	329	13,872	Cement or brick
ไม้	5,009	13.8	3,152	-	-	6	1,851	Wood
ครึ่งตึกครึ่งไม้	3,606	9.9	2,596	-	-	14	997	Wood and cement or brick
ใช้วัสดุไม่ถาวรในท้องถิ่น <sup>2/</sup>	171	0.5	171	-	-	-	-	Non-permanent materials <sup>2/</sup>
ใช้วัสดุใช้แล้ว <sup>3/</sup>	16	0.0	16	-	-	-	-	Reused materials <sup>3/</sup>
อื่น ๆ	-	-	-	-	-	-	-	Others
ไม่ทราบ	-	-	-	-	-	-	-	Unknown
นอกเขตเทศบาล	33,985	100.0	30,805	674	3	76	2,427	Non-municipal area
ตึก	22,684	66.7	19,931	674	3	44	2,031	Cement or brick
ไม้	5,905	17.4	5,657	-	-	5	244	Wood
ครึ่งตึกครึ่งไม้	5,095	15.0	4,916	-	-	28	152	Wood and cement or brick
ใช้วัสดุไม่ถาวรในท้องถิ่น <sup>2/</sup>	276	0.8	276	-	-	-	-	Non-permanent materials <sup>2/</sup>
ใช้วัสดุใช้แล้ว <sup>3/</sup>	14	0.0	14	-	-	-	-	Reused materials <sup>3/</sup>
อื่น ๆ	11	0.0	11	-	-	-	-	Others
ไม่ทราบ	-	-	-	-	-	-	-	Unknown

1/ ไม่รวมครัวเรือนส่วนบุคคลที่มีที่อยู่อาศัยเป็นห้องภายในบ้าน ที่อยู่อาศัยในสำนักงาน และเรือ แพ รถ

2/ เช่น ไม้ไผ่ ใบจาก ฯลฯ

3/ เช่น หีบ ลัง ฯลฯ

1/ Excluding private households which residence are room in house, room in office and boat/raft/motor vehicle

2/ e.g. Bamboo and thatch

3/ e.g. Boxes and crates

ตารางที่ 3 ครั้วเรือนส่วนบุคคล จำแนกตามการถือกรรมสิทธิ์ที่ดิน การครอบครองที่อยู่อาศัย และเขตการปกครอง

Table 3 Private households by land ownership, tenure of living quarters and area

การถือกรรมสิทธิ์ที่ดิน และเขตการปกครอง	รวม Total		การครอบครองที่อยู่อาศัย Tenure of living quarters			Land ownership and area
	ครั้วเรือน Households	ร้อยละ Percent	เป็นเจ้าของมีการชำระเงินชำระ Owner to pay by installment	เป็นเจ้าของไม่มีการชำระเงินชำระ Owner not pay by installment	เช่าซื้อ Hire purchaser	
<b>ยอดรวม</b>	<b>48,696</b>	<b>100.0</b>	<b>4,526</b>	<b>43,951</b>	<b>219</b>	<b>Total</b>
เป็นเจ้าของ	42,787	87.9	3,329	39,379	78	Owner
เช่าซื้อที่ดิน	763	1.6	199	496	68	Hire purchaser
เช่า	1,953	4.0	651	1,258	44	Rent
ไม่เสียค่าเช่าที่ดิน	2,346	4.8	245	2,084	17	Rent free
อื่น ๆ	333	0.7	51	283	-	Others
ไม่ทราบ	514	1.1	52	451	12	Unknown
<b>ในเขตเทศบาล</b>	<b>18,881</b>	<b>100.0</b>	<b>2,060</b>	<b>16,743</b>	<b>78</b>	<b>Municipal area</b>
เป็นเจ้าของ	14,915	79.0	1,251	13,642	21	Owner
เช่าซื้อที่ดิน	469	2.5	86	373	10	Hire purchaser
เช่า	1,797	9.5	578	1,183	36	Rent
ไม่เสียค่าเช่าที่ดิน	1,262	6.7	78	1,177	7	Rent free
อื่น ๆ	255	1.3	46	209	-	Others
ไม่ทราบ	183	1.0	21	158	4	Unknown
<b>นอกเขตเทศบาล</b>	<b>29,816</b>	<b>100.0</b>	<b>2,466</b>	<b>27,208</b>	<b>142</b>	<b>Non-municipal area</b>
เป็นเจ้าของ	27,872	93.5	2,078	25,737	57	Owner
เช่าซื้อที่ดิน	294	1.0	112	123	59	Hire purchaser
เช่า	156	0.5	73	74	8	Rent
ไม่เสียค่าเช่าที่ดิน	1,084	3.6	167	907	10	Rent free
อื่น ๆ	79	0.3	4	74	-	Others
ไม่ทราบ	331	1.1	31	293	7	Unknown

ตารางที่ 4 ครั้วเรือนส่วนบุคคล จำแนกตามขนาดของครั้วเรือน ประเภทของที่อยู่อาศัย และเขตการปกครอง

Table 4 Private households by size of household, type of living quarters and area

ขนาดของครั้วเรือน และเขตการปกครอง	รวม Total		ประเภทของที่อยู่อาศัย Type of living quarters									Household size and area
	ครั้วเรือน Households	ร้อยละ Percent	บ้านเดี่ยว Detached house	ทาวน์เฮ้าส์/ บ้านแฝด/ ทาวน์โฮม Town house/ Duplex/ Town Home	คอนโด- มิเนียม/ แมนชั่น Condo- menium/ Mansion	แฟลต/ อพาร์ทเมนท์/ หอพัก Flat/ Apartment/ Hostel	ตึกแถว/ ห้องแถว/ เรือนแถว Row house/ Shop house/ Row room	ห้อง ภายในบ้าน Room in house	เรือ/ แพ/รถ Boat/ Raft/ Motor vehicle	อื่น ๆ <sup>1/</sup> Others <sup>1/</sup>	ไม่ทราบ Unknown	
ยอดรวม	70,628	100.0	48,982	1,829	28	426	19,147	80	43	93	-	Total
1 คน	10,046	14.2	6,343	327	11	231	3,063	21	12	38	-	1 person
2 คน	15,884	22.5	9,732	399	4	105	5,579	25	11	28	-	2 persons
3 คน	16,728	23.7	11,353	415	4	56	4,857	21	11	11	-	3 persons
4 คน	14,507	20.5	10,917	385	6	25	3,162	7	1	6	-	4 persons
5 คน	7,161	10.1	5,562	169	1	4	1,414	4	3	4	-	5 persons
6 คน	3,972	5.6	3,156	75	1	6	729	3	-	3	-	6 persons
7 คน	1,222	1.7	1,036	28	-	-	155	-	3	-	-	7 persons
8 คน	580	0.8	479	18	-	-	78	-	1	3	-	8 persons
9 คน	243	0.3	194	6	-	-	43	-	-	-	-	9 persons
10 คนขึ้นไป	283	0.4	210	7	-	-	67	-	-	-	-	10 persons and over
ในเขตเทศบาล	36,594	100.0	18,176	1,155	25	349	16,720	76	30	62	-	Municipal area
1 คน	5,591	15.3	2,493	206	10	192	2,644	19	7	21	-	1 person
2 คน	9,198	25.1	3,844	270	3	90	4,935	25	10	21	-	2 persons
3 คน	8,723	23.8	4,108	249	4	41	4,284	21	10	7	-	3 persons
4 คน	6,754	18.5	3,772	249	6	17	2,699	7	1	4	-	4 persons
5 คน	3,387	9.3	2,045	100	1	4	1,228	4	1	4	-	5 persons
6 คน	1,858	5.1	1,174	41	1	4	634	-	-	3	-	6 persons
7 คน	552	1.5	401	22	-	-	129	-	-	-	-	7 persons
8 คน	253	0.7	167	10	-	-	73	-	1	3	-	8 persons
9 คน	124	0.3	87	3	-	-	35	-	-	-	-	9 persons
10 คนขึ้นไป	154	0.4	87	6	-	-	61	-	-	-	-	10 persons and over



ตารางที่ 4 ครั้วเรือนส่วนบุคคล จำแนกตามขนาดของครั้วเรือน ประเภทของที่อยู่อาศัย และเขตการปกครอง (ต่อ)

Table 4 Private households by size of household, type of living quarters and area (Contd.)

ขนาดของครั้วเรือน และเขตการปกครอง	รวม Total		ประเภทของที่อยู่อาศัย Type of living quarters									Household size and area
	ครั้วเรือน Households	ร้อยละ Percent	บ้านเดี่ยว Detached house	ทาวน์เฮ้าส์/ บ้านแฝด/ ทาวน์โฮม Town house/ Duplex/ Town Home	คอนโด- มินเนียม/ แมนชั่น Condo- menium/ Mansion	แฟลต/ อพาร์ทเมนท์/ หอพัก Flat/ Apartment/ Hostel	ตึกแถว/ ห้องแถว/ เรือนแถว Row house/ Shop house/ Row room	ห้อง ภายในบ้าน Room in house	เรือ/ แพ/รถ Boat/ Raft/ Motor vehicle	อื่น ๆ <sup>1/</sup> Others <sup>1/</sup>	ไม่ทราบ Unknown	
นอกเขตเทศบาล	34,034	100.0	30,805	674	3	76	2,427	4	13	31	-	Non-municipal area
1 คน	4,455	13.1	3,851	121	1	39	419	1	5	18	-	1 person
2 คน	6,686	19.6	5,889	128	1	15	644	-	2	7	-	2 persons
3 คน	8,005	23.5	7,244	166	-	14	573	-	2	4	-	3 persons
4 คน	7,753	22.8	7,145	136	-	7	463	-	-	1	-	4 persons
5 คน	3,774	11.1	3,517	69	-	-	186	-	2	-	-	5 persons
6 คน	2,115	6.2	1,982	34	-	1	95	3	-	-	-	6 persons
7 คน	671	2.0	636	6	-	-	26	-	3	-	-	7 persons
8 คน	327	1.0	313	9	-	-	6	-	-	-	-	8 persons
9 คน	119	0.3	107	3	-	-	9	-	-	-	-	9 persons
10 คนขึ้นไป	130	0.4	122	2	-	-	6	-	-	-	-	10 persons and over

1/ รวมที่อยู่อาศัยในสำนักงาน

1/ Including room in office

ตารางที่ 5ครัวเรือนส่วนบุคคล จำแนกตามเชื้อเพลิงส่วนใหญ่ที่ใช้ในการประกอบอาหาร ประเภทของที่อยู่อาศัย และเขตการปกครอง

Table 5 Private households by major source of cooking fuel, type of living quarters and area

เชื้อเพลิงที่ใช้ในการประกอบอาหาร และเขตการปกครอง	รวม Total		ประเภทของที่อยู่อาศัย Type of living quarters										Cooking fuel and area
	ครัวเรือน Households	ร้อยละ Percent	บ้านเดี่ยว Detached house	ทาวน์เฮ้าส์/ บ้านแฝด/ ทาวน์โฮม/ Duplex/ Town Home	คอนโด- มิเนียม/ แมนชั่น/ Condo- menium/ Mansion	แฟลต/ อพาร์ทเมนท์/ หอพัก/ Flat/ Apartment/ Hostel	ตึกแถว/ ห้องแถว/ เรือนแถว/ Row house/ Shop house/ Row room	ห้อง ภายในบ้าน Room in house	เรือ/ แพ/รถ Boat/ Raft/ Motor vehicle	อื่น ๆ <sup>1/</sup> Others <sup>1/</sup>	ไม่ทราบ Unknown		
ยอดรวม	70,628	100.0	48,982	1,829	28	426	19,147	80	43	93	-	Total	
ก๊าซ	57,781	81.8	43,563	1,684	17	269	12,106	54	22	66	-	Gas	
ถ่าน/ฟืน/เศษไม้	6,142	8.7	3,249	28	-	-	2,841	14	10	-	-	Charcoal/Wood/Scrab wood	
ไฟฟ้า	4,783	6.8	1,252	40	3	34	3,427	4	8	14	-	Electricity	
น้ำมันก๊าด/อื่น ๆ	16	0.0	15	-	-	-	1	-	-	-	-	Kerosene/Others	
ไม่มีการหุงต้ม	1,359	1.9	471	77	8	121	659	8	3	12	-	Not cookling	
ไม่ทราบ	547	0.8	433	-	-	1	111	-	-	1	-	Unknown	
ในเขตเทศบาล	36,594	100.0	18,176	1,155	25	349	16,720	76	30	62	-	Municipal area	
ก๊าซ	28,170	77.0	16,251	1,063	17	212	10,525	50	11	43	-	Gas	
ถ่าน/ฟืน/เศษไม้	3,911	10.7	1,271	20	-	-	2,598	14	8	-	-	Charcoal/Wood/Scrab wood	
ไฟฟ้า	3,289	9.0	234	24	3	30	2,976	4	8	10	-	Electricity	
น้ำมันก๊าด/อื่น ๆ	6	0.0	4	-	-	-	1	-	-	-	-	Kerosene/Others	
ไม่มีการหุงต้ม	1,029	2.8	271	49	6	107	577	8	3	8	-	Not cookling	
ไม่ทราบ	190	0.5	145	-	-	1	43	-	-	1	-	Unknown	
นอกเขตเทศบาล	34,034	100.0	30,805	674	3	76	2,427	4	13	31	-	Non-municipal area	
ก๊าซ	29,611	87.0	27,312	621	-	58	1,582	4	11	23	-	Gas	
ถ่าน/ฟืน/เศษไม้	2,231	6.6	1,977	9	-	-	244	-	2	-	-	Charcoal/Wood/Scrab wood	
ไฟฟ้า	1,494	4.4	1,018	16	-	4	451	-	-	4	-	Electricity	
น้ำมันก๊าด/อื่น ๆ	10	0.0	10	-	-	-	-	-	-	-	-	Kerosene/Others	
ไม่มีการหุงต้ม	330	1.0	200	28	3	14	82	-	-	3	-	Not cookling	
ไม่ทราบ	356	1.0	288	-	-	-	68	-	-	-	-	Unknown	

1/ รวมที่อยู่อาศัยในสำนักงาน

1/ Including room in office

ตารางที่ 6 ครัวเรือนส่วนบุคคล จำแนกตามลักษณะการใช้ส้วม ประเภทของที่อยู่อาศัย และเขตการปกครอง

Table 6 Private households by toilet facility, type of living quarters and area

ลักษณะการใช้ส้วม และเขตการปกครอง	รวม Total		ประเภทของที่อยู่อาศัย Type of living quarters									Toilet facility and area
	ครัวเรือน Households	ร้อยละ Percent	บ้านเดี่ยว Detached house	ทาวน์เฮ้าส์/ บ้านแฝด/ ทาวน์โฮม Town house/ Duplex/ Town Home	คอนโด- มิเนียม/ แมนชั่น Condo- menium/ Mansion	แฟลต/ อพาร์ทเมนท์/ หอพัก Flat/ Apartment/ Hostel	ตึกแถว/ ห้องแถว/ เรือนแถว Row house/ Shop house/ Row room	ห้อง ภายในบ้าน Room in house	เรือ/ แพ/รถ Boat/ Raft/ Motor vehicle	อื่น ๆ <sup>1/</sup> Others <sup>1/</sup>	ไม่ทราบ Unknown	
<b>ยอดรวม</b>	<b>70,628</b>	<b>100.0</b>	<b>48,982</b>	<b>1,829</b>	<b>28</b>	<b>426</b>	<b>19,147</b>	<b>80</b>	<b>43</b>	<b>93</b>	<b>-</b>	<b>Total</b>
ส้วมแบบนั่งห้อยเท้า	11,076	15.7	7,404	805	28	258	2,540	14	1	25	-	Sitting toilet
ส้วมแบบนั่งยอง	56,918	80.6	39,456	850	-	168	16,280	67	34	64	-	Squat toilet
ส้วมแบบนั่งห้อยเท้า และส้วมแบบนั่งยอง	1,786	2.5	1,380	172	-	-	227	-	3	4	-	Sitting and squat toilet
ส้วมหลุม/ส้วมถ้ำ/ ส้วมถ่ายลงแม่น้ำ ลำคลอง	70	0.1	70	-	-	-	-	-	-	-	-	Pit toilet/ Defecate into river or canal
ไม่มีส้วม	474	0.7	469	-	-	-	-	-	5	-	-	No toilet
ไม่ทราบ	303	0.4	202	2	-	-	100	-	-	-	-	Unknown
<b>ในเขตเทศบาล</b>	<b>36,594</b>	<b>100.0</b>	<b>18,176</b>	<b>1,155</b>	<b>25</b>	<b>349</b>	<b>16,720</b>	<b>76</b>	<b>30</b>	<b>62</b>	<b>-</b>	<b>Municipal area</b>
ส้วมแบบนั่งห้อยเท้า	6,533	17.9	3,635	442	25	233	2,161	14	1	21	-	Sitting toilet
ส้วมแบบนั่งยอง	28,568	78.1	13,410	595	-	116	14,320	62	26	39	-	Squat toilet
ส้วมแบบนั่งห้อยเท้า และส้วมแบบนั่งยอง	1,074	2.9	750	118	-	-	200	-	3	3	-	Sitting and squat toilet
ส้วมหลุม/ส้วมถ้ำ/ ส้วมถ่ายลงแม่น้ำ ลำคลอง	26	0.1	26	-	-	-	-	-	-	-	-	Pit toilet/ Defecate into river or canal
ไม่มีส้วม	299	0.8	299	-	-	-	-	-	-	-	-	No toilet
ไม่ทราบ	95	0.3	56	-	-	-	38	-	-	-	-	Unknown
<b>นอกเขตเทศบาล</b>	<b>34,034</b>	<b>100.0</b>	<b>30,805</b>	<b>674</b>	<b>3</b>	<b>76</b>	<b>2,427</b>	<b>4</b>	<b>13</b>	<b>31</b>	<b>-</b>	<b>Non-municipal area</b>
ส้วมแบบนั่งห้อยเท้า	4,543	13.3	3,769	363	3	25	379	-	-	5	-	Sitting toilet
ส้วมแบบนั่งยอง	28,350	83.3	26,046	255	-	52	1,960	4	8	25	-	Squat toilet
ส้วมแบบนั่งห้อยเท้า และส้วมแบบนั่งยอง	712	2.1	630	54	-	-	26	-	-	2	-	Sitting and squat toilet
ส้วมหลุม/ส้วมถ้ำ/ ส้วมถ่ายลงแม่น้ำ ลำคลอง	44	0.1	44	-	-	-	-	-	-	-	-	Pit toilet/ Defecate into river or canal
ไม่มีส้วม	175	0.5	170	-	-	-	-	-	5	-	-	No toilet
ไม่ทราบ	209	0.6	146	2	-	-	61	-	-	-	-	Unknown

1/ รวมที่อยู่อาศัยในสำนักงาน

1/ Including room in office

ตารางที่ 7 ครั้วเรือนส่วนบุคคล จำแนกตามแหล่งที่มาของน้ำดื่ม และน้ำใช้ส่วนใหญ่ ประเภทของที่อยู่อาศัย และเขตการปกครอง

Table 7 Private households by major source of drinking water and water supply, type of living quarters and area

แหล่งที่มาของน้ำดื่ม น้ำใช้ และเขตการปกครอง	รวม Total		ประเภทของที่อยู่อาศัย Type of living quarters									Source of drinking water, water supply and area
	ครั้วเรือน Households	ร้อยละ Percent	บ้านเดี่ยว Detached house	ทาวน์เฮ้าส์/ บ้านแฝด/ ทาวน์โฮม Town house/ Duplex/ Town Home	คอนโด- มิเนียม/ แมนชั่น Condo- menium/ Mansion	แฟลต/ อพาร์ทเมนท์/ หอพัก Flat/ Apartment/ Hostel	ตึกแถว/ ห้องแถว/ เรือนแถว Row house/ Shop house/ Row room	ห้อง ภายในบ้าน Room in house	เรือ/ แพ/รถ Boat/ Raft/ Motor vehicle	อื่น ๆ <sup>1/</sup> Others <sup>1/</sup>	ไม่ทราบ Unknown	
<b>ยอดรวม น้ำดื่ม</b>	<b>70,628</b>	<b>100.0</b>	<b>48,982</b>	<b>1,829</b>	<b>28</b>	<b>426</b>	<b>19,147</b>	<b>80</b>	<b>43</b>	<b>93</b>	-	<b>Total Drinking water</b>
น้ำประปา	7,033	10.0	5,989	45	-	7	978	1	11	1	-	Tap water
น้ำประปาผ่านการบำบัด (ต้ม/กรอง)	5,280	7.5	3,920	237	3	24	1,091	4	-	1	-	Treated tap water (boiled/filtered)
น้ำบาดาล	275	0.4	250	-	-	-	25	-	-	-	-	Underground water
น้ำบ่อ	9,048	12.8	8,633	-	-	-	410	-	3	2	-	Well water
น้ำจากแม่น้ำ/ลำธาร/คลอง/ น้ำตก/ภูเขา	1,978	2.8	1,947	-	-	-	31	-	-	-	-	River, stream, canal, waterfall, mountain
น้ำฝน	6,232	8.8	6,159	11	-	-	61	-	-	1	-	Rain water
น้ำดื่มบรรจุขวด/ ตู้น้ำดื่มหยอดเหรียญ	40,688	57.6	22,002	1,537	25	394	16,538	75	29	87	-	Bottled water, water from vending machine
อื่น ๆ	79	0.1	75	-	-	-	4	-	-	-	-	Others
ไม่ทราบ	16	0.0	7	-	-	-	9	-	-	-	-	Unknown
<b>น้ำใช้</b>	<b>70,628</b>	<b>100.0</b>	<b>48,982</b>	<b>1,829</b>	<b>28</b>	<b>426</b>	<b>19,147</b>	<b>80</b>	<b>43</b>	<b>93</b>	-	<b>Water supply</b>
น้ำประปา	46,797	66.3	27,461	1,808	28	426	16,924	60	37	53	-	Tap water
น้ำประปาผ่านการบำบัด (ต้ม/กรอง)	637	0.9	523	-	-	-	110	1	-	3	-	Treated tap water (boiled/filtered)
น้ำบาดาล	811	1.1	664	-	-	-	147	-	-	-	-	Underground water
น้ำบ่อ	11,518	16.3	10,194	-	-	-	1,274	17	4	29	-	Well water
น้ำจากแม่น้ำ/ลำธาร/คลอง/ น้ำตก/ภูเขา	9,245	13.1	8,787	-	-	-	449	3	-	6	-	River, stream, canal, waterfall, mountain
น้ำฝน	1,192	1.7	1,109	21	-	-	60	-	1	-	-	Rain water
อื่น ๆ	416	0.6	238	-	-	-	176	-	-	3	-	Others
ไม่ทราบ	12	0.0	6	-	-	-	6	-	-	-	-	Unknown

ตารางที่ 7 คริวเรือนส่วนบุคคล จำแนกตามแหล่งที่มาของน้ำดื่ม และน้ำใช้ส่วนใหญ่ ประเภทของที่อยู่อาศัย และเขตการปกครอง (ต่อ)

Table 7 Private households by major source of drinking water and water supply, type of living quarters and area (Contd.)

แหล่งที่มาของน้ำดื่ม น้ำใช้ และเขตการปกครอง	รวม Total		ประเภทของที่อยู่อาศัย Type of living quarters									Source of drinking water, water supply and area	
	ครัวเรือน Households	ร้อยละ Percent	บ้านเดี่ยว Detached house	ทาวน์เฮ้าส์/ บ้านแฝด/ ทาวน์โฮม Town house/ Duplex/ Town Home	คอนโด- มิเนียม/ แมนชั่น Condo- menium/ Mansion	แฟลต/ อพาร์ทเมนต์/ หอพัก Flat/ Apartment/ Hostel	ตึกแถว/ ห้องแถว/ เรือนแถว Row house/ Shop house/ Row room	ห้อง ภายในบ้าน Room in house	เรือ/ แพ/รถ Boat/ Raft/ Motor vehicle	อื่น ๆ <sup>1/</sup> Others <sup>1/</sup>	ไม่ทราบ Unknown		
<b>ในเขตเทศบาล</b>													<b>Municipal area</b>
<b>น้ำดื่ม</b>	<b>36,594</b>	<b>100.0</b>	<b>18,176</b>	<b>1,155</b>	<b>25</b>	<b>349</b>	<b>16,720</b>	<b>76</b>	<b>30</b>	<b>62</b>	<b>-</b>		<b>Drinking water</b>
น้ำประปา	1,729	4.7	859	24	-	4	841	-	-	1	-	-	Tap water
น้ำประปาผ่านการบำบัด (ต้ม/กรอง)	2,808	7.7	1,647	154	3	18	981	4	-	-	-	-	Treated tap water (boiled/filtered)
น้ำบาดาล	88	0.2	72	-	-	-	15	-	-	-	-	-	Underground water
น้ำบ่อ	2,097	5.7	1,783	-	-	-	313	-	1	-	-	-	Well water
น้ำจากแม่น้ำ/ลำธาร/คลอง/ น้ำตก/ภูเขา	791	2.2	768	-	-	-	23	-	-	-	-	-	River, stream, canal, waterfall, mountain
น้ำฝน	2,335	6.4	2,313	-	-	-	21	-	-	-	-	-	Rain water
น้ำดื่มบรรจุขวด/ ตู้น้ำดื่มหยอดเหรียญ	26,709	73.0	10,708	977	22	327	14,514	72	29	61	-	-	Bottled water, water from vending machine
อื่น ๆ	25	0.1	21	-	-	-	4	-	-	-	-	-	Others
ไม่ทราบ	13	0.0	6	-	-	-	8	-	-	-	-	-	Unknown
<b>น้ำใช้</b>	<b>36,594</b>	<b>100.0</b>	<b>18,176</b>	<b>1,155</b>	<b>25</b>	<b>349</b>	<b>16,720</b>	<b>76</b>	<b>30</b>	<b>62</b>	<b>-</b>		<b>Water supply</b>
น้ำประปา	28,041	76.6	11,356	1,143	25	349	15,041	58	26	43	-	-	Tap water
น้ำประปาผ่านการบำบัด (ต้ม/กรอง)	328	0.9	222	-	-	-	104	1	-	1	-	-	Treated tap water (boiled/filtered)
น้ำบาดาล	240	0.7	124	-	-	-	116	-	-	-	-	-	Underground water
น้ำบ่อ	4,045	11.1	3,050	-	-	-	965	15	3	12	-	-	Well water
น้ำจากแม่น้ำ/ลำธาร/คลอง/ น้ำตก/ภูเขา	3,196	8.7	2,914	-	-	-	279	1	-	3	-	-	River, stream, canal, waterfall, mountain
น้ำฝน	429	1.2	377	12	-	-	38	-	1	-	-	-	Rain water
อื่น ๆ	305	0.8	130	-	-	-	173	-	-	3	-	-	Others
ไม่ทราบ	11	0.0	6	-	-	-	5	-	-	-	-	-	Unknown

ตารางที่ 7 คริวเรือนส่วนบุคคล จำแนกตามแหล่งที่มาของน้ำดื่ม และน้ำใช้ส่วนใหญ่ ประเภทของที่อยู่อาศัย และเขตการปกครอง (ต่อ)

Table 7 Private households by major source of drinking water and water supply, type of living quarters and area (Contd.)

แหล่งที่มาของน้ำดื่ม น้ำใช้ และเขตการปกครอง	รวม Total		ประเภทของที่อยู่อาศัย Type of living quarters									Source of drinking water, water supply and area
	ครัวเรือน Households	ร้อยละ Percent	บ้านเดี่ยว Detached house	ทาวน์เฮ้าส์/ บ้านแฝด/ ทาวน์โฮม Town house/ Duplex/ Town Home	คอนโด- มิเนียม/ แมนชั่น Condo- menium/ Mansion	แฟลต/ อพาร์ทเมนท์/ หอพัก Flat/ Apartment/ Hostel	ตึกแถว/ ห้องแถว/ เรือนแถว Row house/ Shop house/ Row room	ห้อง ภายในบ้าน Room in house	เรือ/ แพ/รถ Boat/ Raft/ Motor vehicle	อื่น ๆ <sup>1/</sup> Others <sup>1/</sup>	ไม่ทราบ Unknown	
<b>นอกเขตเทศบาล</b>												<b>Non-municipal area</b>
<b>น้ำดื่ม</b>	<b>34,034</b>	<b>100.0</b>	<b>30,805</b>	<b>674</b>	<b>3</b>	<b>76</b>	<b>2,427</b>	<b>4</b>	<b>13</b>	<b>31</b>	<b>-</b>	<b>Drinking water</b>
น้ำประปา	5,304	15.6	5,130	21	-	3	137	1	11	-	-	Tap water
น้ำประปาผ่านการบำบัด (ต้ม/กรอง)	2,472	7.3	2,273	83	-	5	109	-	-	1	-	Treated tap water (boiled/filtered)
น้ำบาดาล	187	0.6	178	-	-	-	9	-	-	-	-	Underground water
น้ำบ่อ	6,951	20.4	6,850	-	-	-	98	-	2	2	-	Well water
น้ำจากแม่น้ำ/ลำธาร/คลอง/ น้ำตก/ภูเขา	1,187	3.5	1,179	-	-	-	8	-	-	-	-	River, stream, canal, waterfall, mountain
น้ำฝน	3,897	11.5	3,845	11	-	-	39	-	-	1	-	Rain water
น้ำดื่มบรรจุขวด/ ตู้น้ำดื่มหยอดเหรียญ	13,978	41.1	11,295	559	3	68	2,024	3	-	27	-	Bottled water, water from vending machine
อื่น ๆ	54	0.2	54	-	-	-	-	-	-	-	-	Others
ไม่ทราบ	3	0.0	1	-	-	-	1	-	-	-	-	Unknown
<b>น้ำใช้</b>	<b>34,034</b>	<b>100.0</b>	<b>30,805</b>	<b>674</b>	<b>3</b>	<b>76</b>	<b>2,427</b>	<b>4</b>	<b>13</b>	<b>31</b>	<b>-</b>	<b>Water supply</b>
น้ำประปา	18,757	55.1	16,106	665	3	76	1,883	1	11	11	-	Tap water
น้ำประปาผ่านการบำบัด (ต้ม/กรอง)	309	0.9	302	-	-	-	6	-	-	1	-	Treated tap water (boiled/filtered)
น้ำบาดาล	571	1.7	540	-	-	-	31	-	-	-	-	Underground water
น้ำบ่อ	7,473	22.0	7,144	-	-	-	310	1	2	16	-	Well water
น้ำจากแม่น้ำ/ลำธาร/คลอง/ น้ำตก/ภูเขา	6,049	17.8	5,874	-	-	-	170	1	-	3	-	River, stream, canal, waterfall, mountain
น้ำฝน	763	2.2	732	9	-	-	22	-	-	-	-	Rain water
อื่น ๆ	111	0.3	108	-	-	-	3	-	-	-	-	Others
ไม่ทราบ	1	0.0	-	-	-	-	1	-	-	-	-	Unknown

1/ รวมที่อยู่อาศัยในสำนักงาน

1/ Including room in office

ตารางที่ 8ครัวเรือนส่วนบุคคล จำแนกตามการเป็นเจ้าของเครื่องใช้ การมีอุปกรณ์เทคโนโลยี และเขตการปกครอง

Table 8 Private households by ownership of appliance, have technology and area

การเป็นเจ้าของเครื่องใช้ การมีอุปกรณ์เทคโนโลยี และเขตการปกครอง	ครัวเรือน Household				ร้อยละการเป็นเจ้าของเครื่องใช้ Percent with ownership of appliance	Ownership of appliance, have technology and area
	รวม Total	ไม่มี None	มี With appliance	ไม่ทราบ Unknown		
<b>ยอดรวม</b>						<b>Total</b>
<b>การเป็นเจ้าของเครื่องใช้</b>	-	-	-	-	-	<b>Ownership of appliance</b>
โทรทัศน์	70,628	3,774	66,853	-	94.7	Television
เครื่องเล่น วีซีดี/ดีวีดี	70,628	15,170	55,458	-	78.5	VCD/DVD player
โทรศัพท์มือถือ	70,628	6,332	64,295	-	91.0	Mobile phone
คอมพิวเตอร์	70,628	57,158	13,470	-	19.1	Computer
ตู้เย็น/ตู้แช่	70,628	18,407	52,221	-	73.9	Fridge/Cold box
ไมโครเวฟ/เตาอบ	70,628	61,830	8,798	-	12.5	Microwave
เครื่องซักผ้า	70,628	30,838	39,789	-	56.3	Washing machine
เครื่องปรับอากาศ	70,628	62,339	8,288	-	11.7	Ari conditioner
รถยนต์ส่วนบุคคล/รถปิกอัพ/รถตู้	70,628	47,216	23,412	-	33.1	Car/Pick-up truck/Van
รถจักรยานยนต์	70,628	20,570	50,056	1	70.9	Motorcycle
รถแทรกเตอร์ 4 ล้อ	70,628	70,300	323	4	0.5	4 wheels tractor
รถไถ 2 ล้อ	70,628	70,371	254	3	0.4	2 wheels tractor
<b>การมีอุปกรณ์เทคโนโลยี</b>	-	-	-	-	-	<b>Have technology</b>
เคเบิลทีวี	70,628	67,459	3,166	3	4.5	Cable TV
จานดาวเทียม	70,628	40,537	30,090	-	42.6	Satellite dish
อินเทอร์เน็ต	70,628	63,299	7,323	6	10.4	Internet

ตารางที่ 8 ครั้วเรือนส่วนบุคคล จำแนกตามการเป็นเจ้าของเครื่องใช้ การมีอุปกรณ์เทคโนโลยี และเขตการปกครอง (ต่อ)

Table 8 Private households by ownership of appliance, have technology and area (Contd.)

การเป็นเจ้าของเครื่องใช้ การมีอุปกรณ์เทคโนโลยี และเขตการปกครอง	ครั้วเรือน Household				ร้อยละการเป็นเจ้าของเครื่องใช้ Percent with ownership of appliance	Ownership of appliance, have technology and area
	รวม Total	ไม่มี None	มี With appliance	ไม่ทราบ Unknown		
<b>ในเขตเทศบาล</b>						<b>Municipal area</b>
<b>การเป็นเจ้าของเครื่องใช้</b>	-	-	-	-	-	<b>Ownership of appliance</b>
โทรทัศน์	36,594	1,736	34,858	-	95.3	Television
เครื่องเล่น วีซีดี/ดีวีดี	36,594	7,173	29,421	-	80.4	VCD/DVD player
โทรศัพท์มือถือ	36,594	3,465	33,129	-	90.5	Mobile phone
คอมพิวเตอร์	36,594	28,872	7,722	-	21.1	Computer
ตู้เย็น/ตู้แช่	36,594	12,614	23,980	-	65.5	Fridge/Cold box
ไมโครเวฟ/เตาอบ	36,594	31,483	5,111	-	14.0	Microwave
เครื่องซักผ้า	36,594	18,031	18,563	-	50.7	Washing machine
เครื่องปรับอากาศ	36,594	30,981	5,613	-	15.3	Air conditioner
รถยนต์ส่วนบุคคล/รถปิกอัพ/รถตู้	36,594	25,450	11,144	-	30.5	Car/Pick-up truck/Van
รถจักรยานยนต์	36,594	14,977	21,615	1	59.1	Motorcycle
รถแทรกเตอร์ 4 ล้อ	36,594	36,430	162	1	0.4	4 wheels tractor
รถไถ 2 ล้อ	36,594	36,488	105	1	0.3	2 wheels tractor
<b>การมีอุปกรณ์เทคโนโลยี</b>	-	-	-	-	-	<b>Have technology</b>
เคเบิลทีวี	36,594	34,695	1,896	3	5.2	Cable TV
จานดาวเทียม	36,594	26,011	10,583	-	28.9	Satellite dish
อินเทอร์เน็ต	36,594	32,063	4,531	-	12.4	Internet



ตารางที่ 8ครัวเรือนส่วนบุคคล จำแนกตามการเป็นเจ้าของเครื่องใช้ การมีอุปกรณ์เทคโนโลยี และเขตการปกครอง (ต่อ)

Table 8 Private households by ownership of appliance, have technology and area (Contd.)

การเป็นเจ้าของเครื่องใช้ การมีอุปกรณ์เทคโนโลยี และเขตการปกครอง	ครัวเรือน Household				ร้อยละการเป็นเจ้าของเครื่องใช้ Percent with ownership of appliance	Ownership of appliance, have technology and area
	รวม Total	ไม่มี None	มี With appliance	ไม่ทราบ Unknown		
<b>นอกเขตเทศบาล</b>						<b>Non-municipal area</b>
<b>การเป็นเจ้าของเครื่องใช้</b>	-	-	-	-	-	<b>Ownership of appliance</b>
โทรทัศน์	34,034	2,038	31,996	-	94.0	Television
เครื่องเล่น วีซีดี/ดีวีดี	34,034	7,996	26,037	-	76.5	VCD/DVD player
โทรศัพท์มือถือ	34,034	2,867	31,166	-	91.6	Mobile phone
คอมพิวเตอร์	34,034	28,286	5,747	-	16.9	Computer
ตู้เย็น/ตู้แช่	34,034	5,793	28,241	-	83.0	Fridge/Cold box
ไมโครเวฟ/เตาอบ	34,034	30,347	3,687	-	10.8	Microwave
เครื่องซักผ้า	34,034	12,808	21,226	-	62.4	Washing machine
เครื่องปรับอากาศ	34,034	31,358	2,675	-	7.9	Air conditioner
รถยนต์ส่วนบุคคล/รถปิกอัพ/รถตู้	34,034	21,766	12,268	-	36.0	Car/Pick-up truck/Van
รถจักรยานยนต์	34,034	5,593	28,440	-	83.6	Motorcycle
รถแทรกเตอร์ 4 ล้อ	34,034	33,869	161	3	0.5	4 wheels tractor
รถไถ 2 ล้อ	34,034	33,883	149	2	0.4	2 wheels tractor
<b>การมีอุปกรณ์เทคโนโลยี</b>	-	-	-	-	-	<b>Have technology</b>
เคเบิลทีวี	34,034	32,764	1,270	-	3.7	Cable TV
จานดาวเทียม	34,034	14,527	19,507	-	57.3	Satellite dish
อินเทอร์เน็ต	34,034	31,236	2,792	6	8.2	Internet

ภาคผนวก

## วิธีการประมาณผล

การประมาณผลเพื่อการนำเสนอผลระดับอำเภอ ประกอบด้วย 2 ส่วน คือ ส่วนที่ 1 : ลักษณะทางประชากร และ ส่วนที่ 2 : ลักษณะการอยู่อาศัยของครัวเรือนส่วนบุคคล

กำหนดให้	$h = 1, 2, 3, 4, 5$	แทนภาค
	$i = 1, 2, 3, \dots, A_h$	แทนจังหวัด
	$j = 1, 2, 3, \dots, B_i$	แทนอำเภอ
	$k = 1, 2$	แทนเขตการปกครอง
	$l = 1, 2$	แทนเพศ

### ส่วนที่ 1 : ลักษณะทางประชากร

#### การประมาณค่ายอดรวม

1.1 สูตรการคำนวณค่าประมาณยอดรวมของลักษณะที่ต้องการศึกษา  $Y$  ของประชากรสำหรับเพศ  $l$  เขตการปกครอง  $k$  อำเภอ  $j$  จังหวัด  $i$  ภาค  $h$  คือ

$$\hat{Y}_{1hijkl} = \frac{y_{1hijkl}}{x_{1hijkl}} X_{1hijkl} = r_{1hijkl} X_{1hijkl} \quad \dots\dots\dots (1)$$

โดยที่  $y_{1hijkl}$  คือ ค่าของลักษณะที่ต้องการศึกษา  $Y$  ของประชากรที่แจงนับได้ทั้งสิ้น สำหรับเพศ  $l$  เขตการปกครอง  $k$  อำเภอ  $j$  จังหวัด  $i$  ภาค  $h$

$x_{1hijkl}$  คือ จำนวนคน (ประชากร) ที่แจงนับได้ทั้งสิ้น สำหรับเพศ  $l$  เขตการปกครอง  $k$  อำเภอ  $j$  จังหวัด  $i$  ภาค  $h$

$X_{1hijkl}$  คือ จำนวนคน (ประชากร) ทั้งสิ้นที่ได้จากการนับจด สำหรับเพศ  $l$  เขตการปกครอง  $k$  อำเภอ  $j$  จังหวัด  $i$  ภาค  $h$

$r_{1hijkl}$  คือ อัตราส่วนของค่าของลักษณะที่ต้องการศึกษา  $Y$  ของประชากรที่แจงนับได้ทั้งสิ้น กับจำนวนคน (ประชากร) ที่แจงนับได้ทั้งสิ้น สำหรับเพศ  $l$  เขตการปกครอง  $k$  อำเภอ  $j$  จังหวัด  $i$  ภาค  $h$  ซึ่ง

$$r_{1hijkl} = \frac{y_{1hijkl}}{x_{1hijkl}} \quad \dots\dots\dots (2)$$

1.2 สูตรการคำนวณค่าประมาณยอดรวมของลักษณะที่ต้องการศึกษา  $Y$  ของประชากร สำหรับเขตการปกครอง  $k$  อำเภอ  $j$  จังหวัด  $i$  ภาค  $h$  คือ

$$\hat{Y}_{1hijk} = \sum_{l=1}^2 \hat{Y}_{1hijkl} \quad \dots\dots\dots (3)$$

1.3 สูตรการคำนวณค่าประมาณยอดรวมของลักษณะที่ต้องการศึกษา  $Y$  ของประชากร สำหรับเขต  $l$  อำเภอ  $j$  จังหวัด  $i$  ภาค  $h$  คือ

$$\hat{Y}_{1hijl} = \sum_{k=1}^2 \hat{Y}_{1hijkl} \quad \dots\dots\dots (4)$$

1.4 สูตรการคำนวณค่าประมาณยอดรวมของลักษณะที่ต้องการศึกษา  $Y$  ของประชากร สำหรับอำเภอ  $j$  จังหวัด  $i$  ภาค  $h$  คือ

$$\hat{Y}_{1hij} = \sum_{k=1}^2 \hat{Y}_{1hijk} = \sum_{l=1}^2 \hat{Y}_{1hijl} \quad \dots\dots\dots (5)$$

1.5 สูตรการคำนวณค่าประมาณยอดรวมของลักษณะที่ต้องการศึกษา  $Y$  ของประชากร สำหรับเขต  $l$  เขตการปกครอง  $k$  จังหวัด  $i$  ภาค  $h$  คือ

$$\hat{Y}_{1hikl} = \sum_{j=1}^{B_i} \hat{Y}_{1hijkl} \quad \dots\dots\dots (6)$$

1.6 สูตรการคำนวณค่าประมาณยอดรวมของลักษณะที่ต้องการศึกษา  $Y$  ของประชากร สำหรับเขตการปกครอง  $k$  จังหวัด  $i$  ภาค  $h$  คือ

$$\hat{Y}_{1hik} = \sum_{j=1}^{B_i} \hat{Y}_{1hijk} = \sum_{l=1}^2 \hat{Y}_{1hikl} \quad \dots\dots\dots (7)$$

1.7 สูตรการคำนวณค่าประมาณยอดรวมของลักษณะที่ต้องการศึกษา  $Y$  ของประชากร สำหรับเขต  $l$  จังหวัด  $i$  ภาค  $h$  คือ

$$\hat{Y}_{1hil} = \sum_{j=1}^{B_i} \hat{Y}_{1hijl} = \sum_{k=1}^2 \hat{Y}_{1hikl} \quad \dots\dots\dots (8)$$

1.8 สูตรการคำนวณค่าประมาณยอดรวมของลักษณะที่ต้องการศึกษา  $Y$  ของประชากร สำหรับจังหวัด  $i$  ภาค  $h$  คือ

$$\hat{Y}_{1hi} = \sum_{j=1}^{B_i} \hat{Y}_{1hij} = \sum_{k=1}^2 \hat{Y}_{1hik} = \sum_{l=1}^2 \hat{Y}_{1hil} \quad \dots\dots\dots (9)$$

1.9 สูตรการคำนวณค่าประมาณยอดรวมของลักษณะที่ต้องการศึกษา  $Y$  ของประชากร สำหรับเพศ  $l$  เขตการปกครอง  $k$  ภาค  $h$  คือ

$$\hat{Y}_{1hkl} = \sum_{i=1}^{A_h} \hat{Y}_{1hikl} \quad \dots\dots\dots (10)$$

1.10 สูตรการคำนวณค่าประมาณยอดรวมของลักษณะที่ต้องการศึกษา  $Y$  ของประชากร สำหรับเขตการปกครอง  $k$  ภาค  $h$  คือ

$$\hat{Y}_{1hk} = \sum_{i=1}^{A_h} \hat{Y}_{1hik} = \sum_{l=1}^2 \hat{Y}_{1hkl} \quad \dots\dots\dots (11)$$

1.11 สูตรการคำนวณค่าประมาณยอดรวมของลักษณะที่ต้องการศึกษา  $Y$  ของประชากร สำหรับเพศ  $l$  ภาค  $h$  คือ

$$\hat{Y}_{1hl} = \sum_{i=1}^{A_h} \hat{Y}_{1hil} = \sum_{k=1}^2 \hat{Y}_{1hkl} \quad \dots\dots\dots (12)$$

1.12 สูตรการคำนวณค่าประมาณยอดรวมของลักษณะที่ต้องการศึกษา  $Y$  ของประชากร สำหรับภาค  $h$  คือ

$$\hat{Y}_{1h} = \sum_{i=1}^{A_h} \hat{Y}_{1hi} = \sum_{k=1}^2 \hat{Y}_{1hk} = \sum_{l=1}^2 \hat{Y}_{1hl} \quad \dots\dots\dots (13)$$

1.13 สูตรการคำนวณค่าประมาณยอดรวมของลักษณะที่ต้องการศึกษา  $Y$  ของประชากร สำหรับเขตการปกครอง  $k$  ทวีราชอาณาจักร คือ

$$\hat{Y}_{1k} = \sum_{h=1}^5 \hat{Y}_{1hk} \quad \dots\dots\dots (14)$$

1.14 สูตรการคำนวณค่าประมาณยอดรวมของลักษณะที่ต้องการศึกษา  $Y$  ของประชากร สำหรับเพศ  $l$  ทวีราชอาณาจักร คือ

$$\hat{Y}_{1l} = \sum_{h=1}^2 \hat{Y}_{1hl} \quad \dots\dots\dots (15)$$

1.15 สูตรการคำนวณค่าประมาณยอดรวมของลักษณะที่ต้องการศึกษา  $Y$  ของประชากร สำหรับทวีราชอาณาจักร คือ

$$\hat{Y}_1 = \sum_{h=1}^5 \hat{Y}_{1h} = \sum_{k=1}^2 \hat{Y}_{1k} = \sum_{l=1}^2 \hat{Y}_{1l} \quad \dots\dots\dots (16)$$

## ส่วนที่ 2 : ลักษณะการอยู่อาศัยของครัวเรือนส่วนบุคคล

### การประมาณค่ายอดรวม

2.1 สูตรการคำนวณค่าประมาณยอดรวมของลักษณะที่ต้องการศึกษา  $Y$  ของครัวเรือนส่วนบุคคล สำหรับเขตการปกครอง  $k$  อำเภอ  $j$  จังหวัด  $i$  ภาค  $h$  คือ

$$\hat{Y}_{21hijk} = \frac{y_{21hijk}}{n_{1hijk}} N_{1hijk} = r_{21hijk} N_{1hijk} \quad \dots\dots\dots (17)$$

โดยที่  $y_{21hijk}$  คือ ค่าของลักษณะที่ต้องการศึกษา  $Y$  ของครัวเรือนส่วนบุคคลที่แจงนับได้ทั้งสิ้น สำหรับเขตการปกครอง  $k$  อำเภอ  $j$  จังหวัด  $i$  ภาค  $h$

$n_{1hijk}$  คือ จำนวนครัวเรือนส่วนบุคคลที่แจงนับได้ทั้งสิ้น สำหรับเขตการปกครอง  $k$  อำเภอ  $j$  จังหวัด  $i$  ภาค  $h$

$N_{1hijk}$  คือ จำนวนครัวเรือนส่วนบุคคลทั้งสิ้นที่ได้จากการนับจุด สำหรับเขตการปกครอง  $k$  อำเภอ  $j$  จังหวัด  $i$  ภาค  $h$

$r_{21hijk}$  คือ อัตราส่วนของค่าของลักษณะที่ต้องการศึกษา  $Y$  ของครัวเรือนส่วนบุคคลที่แจงนับได้ทั้งสิ้น กับจำนวนครัวเรือนส่วนบุคคลที่แจงนับได้ทั้งสิ้น สำหรับเขตการปกครอง  $k$  อำเภอ  $j$  จังหวัด  $i$  ภาค  $h$  ซึ่ง

$$r_{21hijk} = \frac{y_{21hijk}}{n_{1hijk}} \quad \dots\dots\dots (18)$$

2.2 สูตรการคำนวณค่าประมาณยอดรวมของลักษณะที่ต้องการศึกษา  $Y$  ของครัวเรือนส่วนบุคคล สำหรับอำเภอ  $j$  จังหวัด  $i$  ภาค  $h$  คือ

$$\hat{Y}_{21hij} = \sum_{k=1}^2 \hat{Y}_{21hijk} \quad \dots\dots\dots (19)$$

2.3 สูตรการคำนวณค่าประมาณยอดรวมของลักษณะที่ต้องการศึกษา  $Y$  ของครัวเรือนส่วนบุคคล สำหรับเขตการปกครอง  $k$  จังหวัด  $i$  ภาค  $h$  คือ

$$\hat{Y}_{21hik} = \sum_{j=1}^{B_i} \hat{Y}_{21hijk} \quad \dots\dots\dots (20)$$

2.4 สูตรการคำนวณค่าประมาณยอดรวมของลักษณะที่ต้องการศึกษา  $Y$  ของครัวเรือนส่วนบุคคล สำหรับจังหวัด  $i$  ภาค  $h$  คือ

$$\hat{Y}_{21hi} = \sum_{j=1}^{B_i} \hat{Y}_{21hij} = \sum_{k=1}^2 \hat{Y}_{21hik} \quad \text{..... (21)}$$

2.5 สูตรการคำนวณค่าประมาณยอดรวมของลักษณะที่ต้องการศึกษา  $Y$  ของครัวเรือนส่วนบุคคล สำหรับเขตการปกครอง  $k$  ภาค  $h$  คือ

$$\hat{Y}_{21hk} = \sum_{i=1}^{A_h} \hat{Y}_{21hik} \quad \text{..... (22)}$$

2.6 สูตรการคำนวณค่าประมาณยอดรวมของลักษณะที่ต้องการศึกษา  $Y$  ของครัวเรือนส่วนบุคคล สำหรับภาค  $h$  คือ

$$\hat{Y}_{21h} = \sum_{i=1}^{A_h} \hat{Y}_{21hi} = \sum_{k=1}^2 \hat{Y}_{21hk} \quad \text{..... (23)}$$

2.7 สูตรการคำนวณค่าประมาณยอดรวมของลักษณะที่ต้องการศึกษา  $Y$  ของครัวเรือนส่วนบุคคล สำหรับเขตการปกครอง  $k$  ทวีธาณาณาจักร คือ

$$\hat{Y}_{21k} = \sum_{h=1}^5 \hat{Y}_{21hk} \quad \text{..... (24)}$$

2.8 สูตรการคำนวณค่าประมาณยอดรวมของลักษณะที่ต้องการศึกษา  $Y$  ของครัวเรือนส่วนบุคคล สำหรับทวีธาณาณาจักร คือ





$$\hat{Y}_{21} = \sum_{h=1}^5 \hat{Y}_{21h} = \sum_{k=1}^2 \hat{Y}_{21k} \quad \text{..... (25)}$$

---





ตอนที่ 2 ลักษณะทางประชากร							
ถามทุกคน							
ลำดับที่	ชื่อตัวและชื่อสกุล	ความเกี่ยวข้องกับหัวหน้าครัวเรือน	เพศ	อายุ	เดือนและปีเกิด		ศาสนา
( มีชื่อในทะเบียนบ้านหรือไม่ก็ได้ )	บันทึก ยศ คำนำหน้าชื่อ ชื่อตัวและชื่อสกุล ( เรียงตามลำดับ ) ดังนี้	".....(ชื่อ)..... เป็นอะไร กับหัวหน้าครัวเรือน"		".....(ชื่อ)..... อายุเท่าใด"	".....(ชื่อ)..... เกิดเดือน และปีอะไร"	".....(ชื่อ)..... นับถือ ศาสนาอะไร"	
	หัวหน้าครัวเรือน ภรรยาหรือสามี บุตรที่ยังไม่ได้สมรส ( เรียงตามลำดับอายุมากไปน้อย ) บุตรที่สมรสแล้วและคู่สมรส บุตรของบุตร พ่อ แม่ พ่อตา แม่ยาย ปู่ ย่า ตา ยาย ญาติอื่น ๆ ผู้อาศัย/คนรับใช้/คนงาน	บันทึกรหัส สมาชิกในครัวเรือนส่วนบุคคล หัวหน้าครัวเรือน..... 1 ภรรยาหรือสามี..... 2 บุตร (รวมบุตรเลี้ยงและบุตรบุญธรรม) - ยังไม่ได้สมรส..... 3 - สมรสแล้ว..... 4 บุตรชาย บุตรสะใภ้..... 5 บุตรของบุตร..... 6 พ่อ แม่ พ่อตา แม่ยาย ปู่ ย่า ตา ยาย ญาติอื่น ๆ..... 7 ผู้อาศัย/คนรับใช้/คนงาน..... 8 สมาชิกในครัวเรือนกลุ่มบุคคล คนงาน..... 8 พระสงฆ์/เณร..... 9 อื่น ๆ..... 0	บันทึกรหัส ชาย..... 1 หญิง..... 2	บันทึก อายุเต็มปีบริบูรณ์ ถึงวันคล้ายวันเกิด ครั้งสุดท้ายก่อนวันที่ 1 ก.ค. 2553  ถ้าอายุไม่ถึง 1 ปี บันทึก "0" ซิตขวา	- ให้บันทึกรหัส เดือนและปีเกิด เช่น ถ้าเกิดเดือนมิถุนายน พ.ศ. 2525 ให้บันทึก เดือน "6" ปี (พ.ศ.) "525" ( ให้บันทึกตัวเลข 3 หลักหลัง )  - ถ้าไม่ทราบ เดือนปีเกิด "ไม่ต้องบันทึก"	บันทึกรหัส พุทธ..... 1 อิสลาม..... 2 คริสต์..... 3 ฮินดู..... 4 ซิกข์..... 5 อื่น ๆ..... 7 ไม่มีศาสนา..... 8	
F1	F2	F3	F4	F5	F6	F7	F8
						2	
						2	
						2	
						2	
						2	
						2	

 0 0 0 3	<b>ตอนที่ 2 ลักษณะทางประชากร (ต่อ)</b>																	
<b>ถามทุกคน</b>		<b>ถามอายุตั้งแต่ 3 ปีขึ้นไป</b>																
<b>สัญชาติ</b>  ".....(ชื่อ)..... <b>มีสัญชาติอะไร"</b>  - ถ้ามีสัญชาติ ให้บันทึก "สัญชาติ" เช่น สัญชาติ  รหัส <table border="1" style="display: inline-table; border-collapse: collapse;"><tr><td style="width: 20px; text-align: center;">7</td><td style="width: 20px; text-align: center;">6</td><td style="width: 20px; text-align: center;">4</td></tr></table>  สัญชาติ  รหัส <table border="1" style="display: inline-table; border-collapse: collapse;"><tr><td style="width: 20px; text-align: center;">1</td><td style="width: 20px; text-align: center;">5</td><td style="width: 20px; text-align: center;">6</td></tr></table>  สัญชาติ  รหัส <table border="1" style="display: inline-table; border-collapse: collapse;"><tr><td style="width: 20px; text-align: center;">1</td><td style="width: 20px; text-align: center;">0</td><td style="width: 20px; text-align: center;">4</td></tr></table>  - ถ้าไม่มีสัญชาติ ให้บันทึก  รหัส <table border="1" style="display: inline-table; border-collapse: collapse;"><tr><td style="width: 20px; text-align: center;">9</td><td style="width: 20px; text-align: center;">9</td><td style="width: 20px; text-align: center;">8</td></tr></table>  ( พนักงานแฉงนัย เป็นผู้บันทึกรหัส )	7	6	4	1	5	6	1	0	4	9	9	8	<b>การมีชื่อ ในทะเบียนบ้าน</b>  ".....(ชื่อ)..... <b>มีชื่อในทะเบียนบ้านนี้ หรือไม่"</b>  มีอยู่ที่บ้านนี้..... 1 มีอยู่ที่อื่น..... - จังหวัดนี้..... 2 - จังหวัดอื่น..... 3 ไม่มีในประเทศไทย แต่มีในประเทศอื่น..... 4 ไม่มีที่ใดเลย..... 5	<b>การศึกษา ( นับถึงวันที่ 1 ก.ค. 2553 )</b>				<b>ถามเฉพาะ ผู้ที่กำลังเรียนใน F11</b>  "โดยปกติ สถานที่เรียนของ .....(ชื่อ).....อยู่ที่ไหน"  ถ้าเรียน • ในประเทศไทย ให้บันทึก ชื่อจังหวัดที่เรียน  • ต่างประเทศ ให้บันทึก รหัส "78"   ( พนักงานแฉงนัย เป็นผู้บันทึกรหัส )
	7	6	4															
	1	5	6															
	1	0	4															
	9	9	8															
<b>ระดับ</b>		<b>บันทึกรหัส</b>		<b>ระดับ</b>		<b>บันทึกรหัส</b>												
ไม่เรียน/ไม่เคยเรียน/ไม่เคยจบชั้นใด..... 0		- พุทธศึกษา พระปริยัติธรรม		- พุทธศึกษา พระปริยัติธรรม		17												
เรียน/จบในระดับ		- แผนกธรรม (นักธรรมตรี-โท-เอก)..... 17		- แผนกบาลี (บาลีประโยค, เปรียญธรรมประโยค)... 18		18												
- ก่อนประถมศึกษา..... 1		- ประถมศึกษา..... 2		- ปอเนาะ..... 19		19												
- มัธยมศึกษาตอนต้น..... 3		- มัธยมศึกษาตอนปลาย..... 4		- การศึกษาอื่น ๆ ( หลักสูตรวิชาชีพพระยาล้น...)..... 20		20												
<b>วิธีบันทึก</b>		<b>บันทึกรหัส</b>		<b>วิธีบันทึก</b>		<b>บันทึกรหัส</b>												
<b>ชั้นที่กำลังเรียน</b>		<b>ชั้นที่กำลังเรียน</b>		<b>ชั้นสูงสุดที่เรียนจบ</b>		<b>ชั้นสูงสุดที่เรียนจบ</b>												
".....(ชื่อ).....กำลังเรียนหรือไม่"		".....(ชื่อ).....กำลังเรียนหรือไม่"		".....(ชื่อ).....จบการศึกษาสูงสุดชั้นใด"		".....(ชื่อ).....จบการศึกษาสูงสุดชั้นใด"												
<b>ระดับ</b>		<b>บันทึกรหัส</b>		<b>ระดับ</b>		<b>บันทึกรหัส</b>												
".....(ชื่อ).....กำลังเรียนหรือไม่"		".....(ชื่อ).....กำลังเรียนหรือไม่"		".....(ชื่อ).....จบการศึกษาสูงสุดชั้นใด"		".....(ชื่อ).....จบการศึกษาสูงสุดชั้นใด"												
ระดับ		ชั้นปี/เกรด/ระดับที่เรียน กศน.		ระดับ		ชั้นปี/เกรด/ระดับที่เรียน กศน.												
<b>F9</b>	<b>F10</b>	<b>F11</b>		<b>F12</b>		<b>F13</b>												

<table border="1" style="width: 100%; border-collapse: collapse;"><tr><td style="width: 30px; height: 20px;"></td><td style="width: 30px; height: 20px;"></td><td style="width: 30px; height: 20px;"></td></tr></table>				<table border="1" style="width: 100%; border-collapse: collapse;"><tr><td style="width: 30px; height: 20px;"></td><td style="width: 30px; height: 20px;"></td><td style="width: 30px; height: 20px;"></td></tr></table>				<table border="1" style="width: 100%; border-collapse: collapse;"><tr><td style="width: 30px; height: 20px;"></td><td style="width: 30px; height: 20px;"></td><td style="width: 30px; height: 20px;"></td></tr></table>				<table border="1" style="width: 100%; border-collapse: collapse;"><tr><td style="width: 30px; height: 20px;"></td><td style="width: 30px; height: 20px;"></td><td style="width: 30px; height: 20px;"></td></tr></table>				<table border="1" style="width: 100%; border-collapse: collapse;"><tr><td style="width: 30px; height: 20px;"></td><td style="width: 30px; height: 20px;"></td><td style="width: 30px; height: 20px;"></td></tr></table>				<table border="1" style="width: 100%; border-collapse: collapse;"><tr><td style="width: 30px; height: 20px;"></td><td style="width: 30px; height: 20px;"></td><td style="width: 30px; height: 20px;"></td></tr></table>				<table border="1" style="width: 100%; border-collapse: collapse;"><tr><td style="width: 30px; height: 20px;"></td><td style="width: 30px; height: 20px;"></td><td style="width: 30px; height: 20px;"></td></tr></table>			
<table border="1" style="width: 100%; border-collapse: collapse;"><tr><td style="width: 30px; height: 20px;"></td><td style="width: 30px; height: 20px;"></td><td style="width: 30px; height: 20px;"></td></tr></table>				<table border="1" style="width: 100%; border-collapse: collapse;"><tr><td style="width: 30px; height: 20px;"></td><td style="width: 30px; height: 20px;"></td><td style="width: 30px; height: 20px;"></td></tr></table>				<table border="1" style="width: 100%; border-collapse: collapse;"><tr><td style="width: 30px; height: 20px;"></td><td style="width: 30px; height: 20px;"></td><td style="width: 30px; height: 20px;"></td></tr></table>				<table border="1" style="width: 100%; border-collapse: collapse;"><tr><td style="width: 30px; height: 20px;"></td><td style="width: 30px; height: 20px;"></td><td style="width: 30px; height: 20px;"></td></tr></table>				<table border="1" style="width: 100%; border-collapse: collapse;"><tr><td style="width: 30px; height: 20px;"></td><td style="width: 30px; height: 20px;"></td><td style="width: 30px; height: 20px;"></td></tr></table>				<table border="1" style="width: 100%; border-collapse: collapse;"><tr><td style="width: 30px; height: 20px;"></td><td style="width: 30px; height: 20px;"></td><td style="width: 30px; height: 20px;"></td></tr></table>				<table border="1" style="width: 100%; border-collapse: collapse;"><tr><td style="width: 30px; height: 20px;"></td><td style="width: 30px; height: 20px;"></td><td style="width: 30px; height: 20px;"></td></tr></table>			
<table border="1" style="width: 100%; border-collapse: collapse;"><tr><td style="width: 30px; height: 20px;"></td><td style="width: 30px; height: 20px;"></td><td style="width: 30px; height: 20px;"></td></tr></table>				<table border="1" style="width: 100%; border-collapse: collapse;"><tr><td style="width: 30px; height: 20px;"></td><td style="width: 30px; height: 20px;"></td><td style="width: 30px; height: 20px;"></td></tr></table>				<table border="1" style="width: 100%; border-collapse: collapse;"><tr><td style="width: 30px; height: 20px;"></td><td style="width: 30px; height: 20px;"></td><td style="width: 30px; height: 20px;"></td></tr></table>				<table border="1" style="width: 100%; border-collapse: collapse;"><tr><td style="width: 30px; height: 20px;"></td><td style="width: 30px; height: 20px;"></td><td style="width: 30px; height: 20px;"></td></tr></table>				<table border="1" style="width: 100%; border-collapse: collapse;"><tr><td style="width: 30px; height: 20px;"></td><td style="width: 30px; height: 20px;"></td><td style="width: 30px; height: 20px;"></td></tr></table>				<table border="1" style="width: 100%; border-collapse: collapse;"><tr><td style="width: 30px; height: 20px;"></td><td style="width: 30px; height: 20px;"></td><td style="width: 30px; height: 20px;"></td></tr></table>				<table border="1" style="width: 100%; border-collapse: collapse;"><tr><td style="width: 30px; height: 20px;"></td><td style="width: 30px; height: 20px;"></td><td style="width: 30px; height: 20px;"></td></tr></table>			
<table border="1" style="width: 100%; border-collapse: collapse;"><tr><td style="width: 30px; height: 20px;"></td><td style="width: 30px; height: 20px;"></td><td style="width: 30px; height: 20px;"></td></tr></table>				<table border="1" style="width: 100%; border-collapse: collapse;"><tr><td style="width: 30px; height: 20px;"></td><td style="width: 30px; height: 20px;"></td><td style="width: 30px; height: 20px;"></td></tr></table>				<table border="1" style="width: 100%; border-collapse: collapse;"><tr><td style="width: 30px; height: 20px;"></td><td style="width: 30px; height: 20px;"></td><td style="width: 30px; height: 20px;"></td></tr></table>				<table border="1" style="width: 100%; border-collapse: collapse;"><tr><td style="width: 30px; height: 20px;"></td><td style="width: 30px; height: 20px;"></td><td style="width: 30px; height: 20px;"></td></tr></table>				<table border="1" style="width: 100%; border-collapse: collapse;"><tr><td style="width: 30px; height: 20px;"></td><td style="width: 30px; height: 20px;"></td><td style="width: 30px; height: 20px;"></td></tr></table>				<table border="1" style="width: 100%; border-collapse: collapse;"><tr><td style="width: 30px; height: 20px;"></td><td style="width: 30px; height: 20px;"></td><td style="width: 30px; height: 20px;"></td></tr></table>				<table border="1" style="width: 100%; border-collapse: collapse;"><tr><td style="width: 30px; height: 20px;"></td><td style="width: 30px; height: 20px;"></td><td style="width: 30px; height: 20px;"></td></tr></table>			
<table border="1" style="width: 100%; border-collapse: collapse;"><tr><td style="width: 30px; height: 20px;"></td><td style="width: 30px; height: 20px;"></td><td style="width: 30px; height: 20px;"></td></tr></table>				<table border="1" style="width: 100%; border-collapse: collapse;"><tr><td style="width: 30px; height: 20px;"></td><td style="width: 30px; height: 20px;"></td><td style="width: 30px; height: 20px;"></td></tr></table>				<table border="1" style="width: 100%; border-collapse: collapse;"><tr><td style="width: 30px; height: 20px;"></td><td style="width: 30px; height: 20px;"></td><td style="width: 30px; height: 20px;"></td></tr></table>				<table border="1" style="width: 100%; border-collapse: collapse;"><tr><td style="width: 30px; height: 20px;"></td><td style="width: 30px; height: 20px;"></td><td style="width: 30px; height: 20px;"></td></tr></table>				<table border="1" style="width: 100%; border-collapse: collapse;"><tr><td style="width: 30px; height: 20px;"></td><td style="width: 30px; height: 20px;"></td><td style="width: 30px; height: 20px;"></td></tr></table>				<table border="1" style="width: 100%; border-collapse: collapse;"><tr><td style="width: 30px; height: 20px;"></td><td style="width: 30px; height: 20px;"></td><td style="width: 30px; height: 20px;"></td></tr></table>				<table border="1" style="width: 100%; border-collapse: collapse;"><tr><td style="width: 30px; height: 20px;"></td><td style="width: 30px; height: 20px;"></td><td style="width: 30px; height: 20px;"></td></tr></table>			
<table border="1" style="width: 100%; border-collapse: collapse;"><tr><td style="width: 30px; height: 20px;"></td><td style="width: 30px; height: 20px;"></td><td style="width: 30px; height: 20px;"></td></tr></table>				<table border="1" style="width: 100%; border-collapse: collapse;"><tr><td style="width: 30px; height: 20px;"></td><td style="width: 30px; height: 20px;"></td><td style="width: 30px; height: 20px;"></td></tr></table>				<table border="1" style="width: 100%; border-collapse: collapse;"><tr><td style="width: 30px; height: 20px;"></td><td style="width: 30px; height: 20px;"></td><td style="width: 30px; height: 20px;"></td></tr></table>				<table border="1" style="width: 100%; border-collapse: collapse;"><tr><td style="width: 30px; height: 20px;"></td><td style="width: 30px; height: 20px;"></td><td style="width: 30px; height: 20px;"></td></tr></table>				<table border="1" style="width: 100%; border-collapse: collapse;"><tr><td style="width: 30px; height: 20px;"></td><td style="width: 30px; height: 20px;"></td><td style="width: 30px; height: 20px;"></td></tr></table>				<table border="1" style="width: 100%; border-collapse: collapse;"><tr><td style="width: 30px; height: 20px;"></td><td style="width: 30px; height: 20px;"></td><td style="width: 30px; height: 20px;"></td></tr></table>				<table border="1" style="width: 100%; border-collapse: collapse;"><tr><td style="width: 30px; height: 20px;"></td><td style="width: 30px; height: 20px;"></td><td style="width: 30px; height: 20px;"></td></tr></table>			
<table border="1" style="width: 100%; border-collapse: collapse;"><tr><td style="width: 30px; height: 20px;"></td><td style="width: 30px; height: 20px;"></td><td style="width: 30px; height: 20px;"></td></tr></table>				<table border="1" style="width: 100%; border-collapse: collapse;"><tr><td style="width: 30px; height: 20px;"></td><td style="width: 30px; height: 20px;"></td><td style="width: 30px; height: 20px;"></td></tr></table>				<table border="1" style="width: 100%; border-collapse: collapse;"><tr><td style="width: 30px; height: 20px;"></td><td style="width: 30px; height: 20px;"></td><td style="width: 30px; height: 20px;"></td></tr></table>				<table border="1" style="width: 100%; border-collapse: collapse;"><tr><td style="width: 30px; height: 20px;"></td><td style="width: 30px; height: 20px;"></td><td style="width: 30px; height: 20px;"></td></tr></table>				<table border="1" style="width: 100%; border-collapse: collapse;"><tr><td style="width: 30px; height: 20px;"></td><td style="width: 30px; height: 20px;"></td><td style="width: 30px; height: 20px;"></td></tr></table>				<table border="1" style="width: 100%; border-collapse: collapse;"><tr><td style="width: 30px; height: 20px;"></td><td style="width: 30px; height: 20px;"></td><td style="width: 30px; height: 20px;"></td></tr></table>				<table border="1" style="width: 100%; border-collapse: collapse;"><tr><td style="width: 30px; height: 20px;"></td><td style="width: 30px; height: 20px;"></td><td style="width: 30px; height: 20px;"></td></tr></table>			
43	46	47	49	51	53	55																					

0 0 0 4		ตอนที่ 2 ลักษณะทางประชากร (ต่อ)				
ถามอายุตั้งแต่ 10 ปีขึ้นไป		ถามอายุตั้งแต่ 13 ปีขึ้นไป				
<b>การอ่านออกและเขียนได้</b>  ".....(ชื่อ)..... อ่านออกและเขียนหนังสือภาษาไทย และภาษาอื่นได้หรือไม่"		<b>ถามเฉพาะเพศหญิง</b>  ".....(ชื่อ)..... มีบุตรที่ให้กำเนิดเอง และมีชีวิตอยู่ขณะคลอด หรือไม่"		<b>จำนวนบุตรที่.....(ชื่อ).....ให้กำเนิดเองและมีชีวิตอยู่ขณะคลอด"</b> (รวมทั้งที่มีชีวิตอยู่และเสียชีวิตแล้ว นับถึงวันที่ 1 ก.ค. 2553)		<b>สถานภาพสมรส</b> (ณ วันที่ 1 ก.ค. 2553)  ".....(ชื่อ)..... เป็นโสด สมรส หม้าย หย่า หรือแยกกันอยู่"
ภาษาไทย	ภาษาอื่น	บันทึกรหัส	บุตรที่มีชีวิตอยู่	บุตรที่เสียชีวิตแล้ว	บันทึกรหัส	
บันทึกรหัส ได้..... 1 ไม่ได้..... 0	- ได้ ให้ระบุภาษา • ถ้าได้มากกว่า 1 ภาษา ให้ระบุ ภาษาที่อ่านออก และเขียนได้มากที่สุด  - ไม่ได้ ให้บันทึก รหัส "0" ซิตขวา	มี..... 1 (ถามต่อไป)  ไม่มี..... 0 (ข้ามไปถาม F18)	← ถ้าไม่มี ให้บันทึก "0" ซิตขวา →	โสด..... 1 สมรส/อยู่กินฉันท์สามีภรรยา..... 2 หม้าย..... 3 หย่า..... 4 แยกกันอยู่..... 5 เคยสมรส แต่ไม่ทราบสถานภาพ..... 6	บันทึกรหัส โสด..... 1 สมรส/อยู่กินฉันท์สามีภรรยา..... 2 หม้าย..... 3 หย่า..... 4 แยกกันอยู่..... 5 เคยสมรส แต่ไม่ทราบสถานภาพ..... 6	
<b>F14</b>		<b>F15</b>	อยู่ในครัวเรือนนี้	อยู่นี่อื่น	<b>F17</b>	<b>F18</b>

<input type="checkbox"/>	<input type="checkbox"/>	<input type="checkbox"/>	<input type="checkbox"/>	<input type="checkbox"/>	<input type="checkbox"/>	<input type="checkbox"/>	<input type="checkbox"/>
<input type="checkbox"/>	<input type="checkbox"/>	<input type="checkbox"/>	<input type="checkbox"/>	<input type="checkbox"/>	<input type="checkbox"/>	<input type="checkbox"/>	<input type="checkbox"/>
<input type="checkbox"/>	<input type="checkbox"/>	<input type="checkbox"/>	<input type="checkbox"/>	<input type="checkbox"/>	<input type="checkbox"/>	<input type="checkbox"/>	<input type="checkbox"/>
<input type="checkbox"/>	<input type="checkbox"/>	<input type="checkbox"/>	<input type="checkbox"/>	<input type="checkbox"/>	<input type="checkbox"/>	<input type="checkbox"/>	<input type="checkbox"/>
<input type="checkbox"/>	<input type="checkbox"/>	<input type="checkbox"/>	<input type="checkbox"/>	<input type="checkbox"/>	<input type="checkbox"/>	<input type="checkbox"/>	<input type="checkbox"/>
<input type="checkbox"/>	<input type="checkbox"/>	<input type="checkbox"/>	<input type="checkbox"/>	<input type="checkbox"/>	<input type="checkbox"/>	<input type="checkbox"/>	<input type="checkbox"/>
<input type="checkbox"/>	<input type="checkbox"/>	<input type="checkbox"/>	<input type="checkbox"/>	<input type="checkbox"/>	<input type="checkbox"/>	<input type="checkbox"/>	<input type="checkbox"/>
57	58	60	61	63	65	67	

ตอนที่ 2 ลักษณะทางประชากร (ต่อ)							
ถามอายุตั้งแต่ 15 ปีขึ้นไป						ถามทุกคน	
อาชีพหลักในรอบปีที่แล้ว ( 1 ก.ค. 2552 - 30 มิ.ย. 2553 )	ถามเฉพาะผู้บันทึกอาชีพใน F19			สถานที่เกิด			
"ในรอบปีที่แล้ว.....(ชื่อ).....ทำงานหรือไม่" - ถ้าไม่ทำงาน ให้บันทึก "ไม่ทำ" (ข้ามไปถาม F23) - ถ้าทำงาน ให้บันทึก "หน้าที่ที่ได้รับมอบ..... และ ตำแหน่ง (ถ้ามี)....." ( ถ้าทำงานหลายอย่าง ให้บันทึก งานที่ใช้เวลามากที่สุด ) เช่น ควบคุมระบบคลังสินค้า ( ผู้จัดการ ) บรรจุสายไฟลงกล่อง เจ้าของกิจการร้านตัดเย็บเสื้อผ้า/ช่างตัดเย็บเสื้อผ้า ครูสอนระดับประถมศึกษา สัตวแพทย์ ขับรถแท็กซี่/ขับรถตามบ้าน ลงรายการบัญชี วิศวกรไฟฟ้า ทำนาข้าวเพื่อขาย รับจ้างล้างจาน ขายข้าวแกง ( บันทึกรหัสในสำนักงาน )	ประเภทกิจการ/ลักษณะกิจกรรม ของสถานที่ทำงาน "สถานที่ทำงานที่.....(ชื่อ).....ทำอยู่ เป็นกิจการอะไร"  บันทึก ประเภทกิจการ/ลักษณะกิจกรรม อย่างละเอียด  เช่น โรงงานผลิตน้ำตาล โรงงานผลิตสายไฟ ร้านตัดเย็บเสื้อผ้า โรงเรียนระดับมัธยมศึกษา โรงพยาบาลสัตว์ การขับรถแท็กซี่/บริการขับรถส่วนตัว บริษัทรับทำบัญชี/ร้านขายปลีกอุปกรณ์ก่อสร้าง การไฟฟ้าฝ่ายผลิต การปลูกข้าว ร้านขายก๋วยเตี๋ยว รถเข็นขายข้าวแกง	สถานภาพ การทำงาน ".....(ชื่อ)..... ทำงานในฐานะอะไร"  บันทึกรหัส นายจ้าง..... 1 ผู้ประกอบการบางส่วน โดยไม่มีลูกจ้าง..... 2 ผู้ช่วยธุรกิจในครัวเรือน โดยไม่ได้รับค่าจ้าง... 3 ลูกจ้างรัฐบาล..... 4 ลูกจ้างรัฐวิสาหกิจ..... 5 ลูกจ้างเอกชน..... 6 สมาชิกของ การรวมกลุ่ม..... 7	ปัจจุบัน สถานที่ทำงานของ .....(ชื่อ).....อยู่ที่ไหน"  ถ้าทำงาน • ในประเทศไทย ให้บันทึก ชื่อจังหวัดที่ทำงาน  • ต่างประเทศ ให้บันทึก รหัส "78"  ถ้าปัจจุบันไม่ทำงาน ให้บันทึก รหัส "98"  ( พนักงานแฉงนับ เป็นผู้บันทึกรหัส )	".....(ชื่อ)..... เกิดที่จังหวัด/ประเทศใด"  ถ้าเกิด • ในประเทศไทย ให้บันทึก ชื่อจังหวัดที่เกิด  • ต่างประเทศ ให้บันทึก ชื่อประเทศที่เกิด  ( พนักงานแฉงนับเป็นผู้บันทึกรหัส )		จังหวัด	ประเทศ
	F19	F20	F21	F22	F23		



ตอนที่ 2 ลักษณะทางประชากร (ต่อ)

ถามทุกคน							
ระยะเวลา การอยู่อาศัย ในเทศบาล/อบต.นี้ ".....(ชื่อ)..... อยู่ในเทศบาล/อบต.นี้ ติดต่อกันมากี่ปีแล้ว"	ลักษณะการย้ายถิ่น			ถามเฉพาะ ผู้ย้ายถิ่น ภายใน ประเทศไทย	เหตุผล ในการย้ายถิ่น	ความพิการ ที่เห็นเด่นชัด ".....(ชื่อ)..... มีลักษณะความพิการ ดังต่อไปนี้หรือไม่"	ผู้ให้ข้อมูล
	ถามเฉพาะผู้ที่บันทึกรหัส "0 - 5" ใน F24 สถานที่อยู่อาศัยก่อนย้ายมาอยู่เทศบาล/อบต.นี้ ".....(ชื่อ).....อยู่ที่ไหนก่อนย้ายมาอยู่เทศบาล/อบต.นี้" (ตอบได้เพียง 1 คำตอบ)						
ไม่ถึง 1 ปี..... 0 1 ปี..... 1 2 ปี..... 2 3 ปี..... 3 4 ปี..... 4 ไม่ทราบเวลา แต่น้อยกว่า 5 ปี..... 5 อยู่ตั้งแต่ 5 ปีขึ้นไป หรืออยู่ที่นี้ตั้งแต่เกิด... 6 (ถ้าบันทึกรหัส 6 เข้าไปถาม F28)	ถ้าย้าย ภายในจังหวัด	ถ้าย้าย มาจากจังหวัดอื่น	ถ้าย้าย มาจากต่างประเทศ	".....(ชื่อ)..... ย้ายมาจาก เทศบาล/อบต."	".....(ชื่อ)..... ย้ายถิ่น	ไม่มี..... 0 มี..... 1 - ตามอดทั้ง 2 ข้าง..... 1 - พูดไม้ได้/เป็นใบ้/ พูดไม่รู้เรื่อง..... 2 - แขน/ขาขาด ตั้งแต่ข้อมือ/ ข้อเท้าขึ้นมาอย่างน้อย 1 ข้าง/อัมพาต..... 3 - มีอาการทางจิต/โวยวาย/ ทำร้ายผู้อื่นไม่พูดจา... 4 - ออทิสติก..... 5 - พัฒนาการทางสมองช้า/ ปัญญาอ่อน..... 6 - พิการมากกว่า 1 ลักษณะ จาการหัส 1 - 6..... 7	บันทึกรหัส เจ้าตัวตอบเอง..... 1 คนอื่นตอบ..... 2 - คนในครัวเรือน..... 2 - คนนอกครัวเรือน... 3
<b>F24</b>	<b>F25</b>			<b>F26</b>	<b>F27</b>	<b>F28</b>	<b>F29</b>

<input type="checkbox"/>	<input type="checkbox"/>	<input type="checkbox"/>	<input type="checkbox"/>	<input type="checkbox"/>	<input type="checkbox"/>	<input type="checkbox"/>	<input type="checkbox"/>
<input type="checkbox"/>	<input type="checkbox"/>	<input type="checkbox"/>	<input type="checkbox"/>	<input type="checkbox"/>	<input type="checkbox"/>	<input type="checkbox"/>	<input type="checkbox"/>
<input type="checkbox"/>	<input type="checkbox"/>	<input type="checkbox"/>	<input type="checkbox"/>	<input type="checkbox"/>	<input type="checkbox"/>	<input type="checkbox"/>	<input type="checkbox"/>
<input type="checkbox"/>	<input type="checkbox"/>	<input type="checkbox"/>	<input type="checkbox"/>	<input type="checkbox"/>	<input type="checkbox"/>	<input type="checkbox"/>	<input type="checkbox"/>
<input type="checkbox"/>	<input type="checkbox"/>	<input type="checkbox"/>	<input type="checkbox"/>	<input type="checkbox"/>	<input type="checkbox"/>	<input type="checkbox"/>	<input type="checkbox"/>
<input type="checkbox"/>	<input type="checkbox"/>	<input type="checkbox"/>	<input type="checkbox"/>	<input type="checkbox"/>	<input type="checkbox"/>	<input type="checkbox"/>	<input type="checkbox"/>
<input type="checkbox"/>	<input type="checkbox"/>	<input type="checkbox"/>	<input type="checkbox"/>	<input type="checkbox"/>	<input type="checkbox"/>	<input type="checkbox"/>	<input type="checkbox"/>
84	85	87	89	92	93	94	95



0 0 0 7

### ตอนที่ 3 ลักษณะการอยู่อาศัยของ ครีวเรือนส่วนบุคคล

ให้บันทึกที่กรหัสลงใน

#### H1. "ประเภทที่อยู่อาศัยของครัวเรือนนี้"

( ถ้ามีหลายประเภท ให้บันทึกตามที่หัวหน้าครัวเรือนอยู่ )

บ้านเดี่ยว.....	1	<input type="checkbox"/>	H1
ทาวน์เฮ้าส์/บ้านแฝด/ทาวน์โฮม.....	2	96	
คอนโดมิเนียม/แมนชั่น.....	3		
แฟลต/อพาร์ทเมนท์/หอพัก.....	4		
ตึกแถว/ห้องแถว/เรือนแถว.....	5		
ห้องภายในบ้าน.....	6	} (ข้ามไปข้อ H3)	
ห้องภายในสำนักงาน.....	7		
เรือ/แพ/รถ.....	8		
อื่น ๆ (ระบุ).....	0		

#### H2. "ลักษณะของที่อยู่อาศัย" ( หมายเหตุ H1 บันทึกที่กรหัส 1-5 )

ตึก.....	1	<input type="checkbox"/>	H2
ไม้.....	2	97	
ครึ่งตึกครึ่งไม้.....	3		
ใช้วัสดุไม่ถาวรในห้องถิ่น เช่น ไม้ไผ่ ไม้จาก.....	4		
ใช้วัสดุใช้แล้ว/วัสดุเหลือใช้ เช่น ทีวี ลัง.....	5		
อื่น ๆ (ระบุ).....	6		

#### H3. "ลักษณะการครอบครอง ที่อยู่อาศัย ของคนในครัวเรือน" ( ไม่รวมที่ดิน )

เป็นเจ้าของ			
- มี ภาระการผ่อนชำระ.....	1	<input type="checkbox"/>	H3
- ไม่มี ภาระการผ่อนชำระ.....	2	98	
เช่าซื้อ.....	3		
เช่า.....	4	} (ข้ามไปข้อ H5)	
อยู่โดยไม่เสียค่าเช่าเพราะ			
- เป็นส่วนหนึ่งของค่าจ้าง.....	5		
- ให้อยู่เปล่า.....	6		
อื่น ๆ (ระบุ).....	7		

#### H4. "ลักษณะการครอบครอง ที่ดิน ที่เป็นที่ตั้งของที่อยู่อาศัย"

( หมายเหตุ H3 บันทึกที่กรหัส 1 - 3 )

เป็นเจ้าของ.....	1	<input type="checkbox"/>	H4
เช่าซื้อที่ดิน.....	2	99	
เช่า.....	3		
ไม่เสียค่าเช่าที่ดิน.....	4		
อื่น ๆ (ระบุ).....	5		

#### H5. "ครัวเรือนนี้มีห้องนอนและห้องอื่น ๆ ที่ใช้นอนกี่ห้อง" (บันทึก "จำนวน" ซิดขวา)

( ถ้า ไม่มี บันทึก "0" ซิดขวา )

ห้องนอน.....	<input type="text"/>	<input type="text"/>	H5A
	100		
ห้องอื่น ๆ ที่ใช้นอน.....	<input type="text"/>	<input type="text"/>	H5B
	102		

#### H6. "ครัวเรือนนี้ส่วนใหญ่ใช้แสงสว่างชนิดใด"

ไฟฟ้า		<input type="checkbox"/>	H6
- การไฟฟ้า.....	1	104	
- พลังงานแสงอาทิตย์ (โซลาร์เซลล์).....	2		
- บั๊นเอง.....	3		
อื่น ๆ (ระบุ).....	4		

#### H7. "ครัวเรือนนี้ส่วนใหญ่ใช้เชื้อเพลิงชนิดใดประกอบอาหาร"

ก๊าซ.....	1	<input type="checkbox"/>	H7
ถ่านหิน/เศษไม้.....	2	105	
ไฟฟ้า.....	3		
น้ำมันก๊าด/อื่น ๆ (ระบุ).....	4		
ไม่มีการหุงต้ม.....	5		

#### H8. "ครัวเรือนนี้ส่วนใหญ่ใช้ส้วมประเภทใด"

ส้วมแบบนั่งห้อยเท้า.....	1	<input type="checkbox"/>	H8
ส้วมแบบนั่งยอง.....	2	106	
ส้วมแบบนั่งห้อยเท้า และส้วมแบบนั่งยอง.....	3		
ส้วมหลุม/ส้วมดึง/ส้วมถ่ายลงแม่น้ำ ลำคลอง.....	4		
ไม่มีส้วม.....	5		

#### H9. "ครัวเรือนนี้ส่วนใหญ่ใช้ น้ำดื่ม และน้ำใช้ จากแหล่งใด"

( บันทึกที่กรหัสประเภท น้ำดื่ม ใน H9A และ

รหัสประเภท น้ำใช้ ใน H9B )

น้ำประปา.....	1	น้ำดื่ม	
น้ำประปาผ่านการบำบัด (ต้ม/กรอง).....	2	<input type="checkbox"/>	H9A
น้ำบาดาล.....	3	107	
น้ำบ่อ.....	4	น้ำใช้	
น้ำจากแม่น้ำ/ลำธาร/คลอง/น้ำตก/ภูเขา.....	5	<input type="checkbox"/>	H9B
น้ำฝน.....	6	108	
น้ำดื่มบรรจุขวด/ชื้อน้ำดื่มหยอดเหรียญ.....	7		
อื่น ๆ (ระบุ).....	8		

**ตอนที่ 3 ลักษณะการอยู่อาศัยของครัวเรือนส่วนบุคคล (ต่อ)**

 ให้บันทึกรหัสลงใน 
**HIO. "ณ วันที่ 1 ก.ค. 2553 ครัวเรือนเป็นเจ้าของเครื่องใช้เหล่านี้หรือไม่"**

ถ้า "เป็นเจ้าของ" บันทึกรหัส "1"

"ไม่เป็นเจ้าของ" บันทึกรหัส "0"

โทรทัศน์.....	<input type="checkbox"/>	HIOA	เครื่องซักผ้า.....	<input type="checkbox"/>	HIOG
เครื่องเล่น VCD/DVD.....	<input type="checkbox"/>	HIOB	เครื่องปรับอากาศ.....	<input type="checkbox"/>	HIOH
โทรศัพท์มือถือ.....	<input type="checkbox"/>	HIOC	รถยนต์ส่วนบุคคล/รถจักรยานยนต์.....	<input type="checkbox"/>	HIOI
คอมพิวเตอร์.....	<input type="checkbox"/>	HIOD	รถจักรยานยนต์.....	<input type="checkbox"/>	HIOJ
ตู้เย็น/ตู้แช่.....	<input type="checkbox"/>	HIOE	รถแทรกเตอร์ 4 ล้อ.....	<input type="checkbox"/>	HIOK
ไมโครเวฟ/ตาอบ.....	<input type="checkbox"/>	HIOF	รถไถ 2 ล้อ (รถไถเดินตาม).....	<input type="checkbox"/>	HIOL
		109 - 114			115 - 120

**HII. "ณ วันที่ 1 ก.ค. 2553 ในครัวเรือนมีอุปกรณ์/การใช้เทคโนโลยี เหล่านี้หรือไม่"**

ถ้า "มี" บันทึกรหัส "1"

"ไม่มี" บันทึกรหัส "0"

เคเบิลทีวี.....	<input type="checkbox"/>	HIIA
		121
จานดาวเทียม.....	<input type="checkbox"/>	HIIB
		122
อินเทอร์เน็ต.....	<input type="checkbox"/>	HIIC
		123





**Part 2 Population questions**

**Ask everyone**

Ordered number	Names and surname	Relationship to household head	Sex	Age	Month and year of birth	Religion	
<i>(May/may not have name in house registration)</i>	Record military rank, title, <b>name and surname</b> <i>in the following order:</i>	<b>"What relationship with household head is [name]?"</b>  Record code <b>Member of private household</b> Head..... 1 Spouse..... 2 Children <i>(Including adopted and foster)</i> - Unmarried..... 3 - Married..... 4 Child-in-law..... 5 Grandchildren..... 6 Parents, grandparents and other relatives..... 7 Non-relative/servants/workers... 8 <b>Member of group of people household</b> Workers..... 8 Monk..... 9 Others..... 0	Record code Male..... 1 Female..... 2	<b>"How old is [name]?"</b>  Record age at the last birthday before 1-July-10  <b>If aged less than 1 year,</b> record "0", align right	<b>"Which month and year was [name] born?"</b>  - Record code of month and year of birth  e.g. If born on June, 2525 B.E. Record month "6" year (B.E.) "525" <i>(Record the last 3 digits)</i>  - If unknown month/year of birth "Leave it blank"	<b>"What religion is [name]?"</b>  Record code Buddhism..... 1 Islam..... 2 Christianity..... 3 Hinduism..... 4 Confucianism.. 5 Sikhism..... 6 Others..... 7 No religion..... 8	
<b>F1</b>	<b>F2</b>	<b>F3</b>	<b>F4</b>	<b>F5</b>	<b>F6</b>	<b>F7</b>	<b>F8</b>

□ □ □ □		□	□	□ □ □ □	□ □	2 □ □ □ □	□
□ □ □ □		□	□	□ □ □ □	□ □	2 □ □ □ □	□
□ □ □ □		□	□	□ □ □ □	□ □	2 □ □ □ □	□
□ □ □ □		□	□	□ □ □ □	□ □	2 □ □ □ □	□
□ □ □ □		□	□	□ □ □ □	□ □	2 □ □ □ □	□
□ □ □ □		□	□	□ □ □ □	□ □	2 □ □ □ □	□



Part 2 Population questions (continued)

Ask everyone		Ask people aged 3 years or over				
Nationality	Name in household registration	Education (As of 1-July-10)				
		Level	Record code	Level	Record code	Ask people who are currently studying in F11
"What nationality is [name]?"  Have nationality Record "nationality" e.g. Nationality <i>Thai</i> Code <input type="text" value="7"/> <input type="text" value="6"/> <input type="text" value="4"/>  Nationality <i>Chinese</i> Code <input type="text" value="1"/> <input type="text" value="5"/> <input type="text" value="6"/>  Nationality <i>Burmese</i> Code <input type="text" value="1"/> <input type="text" value="0"/> <input type="text" value="4"/>  No nationality Record <i>No nationality</i> Code <input type="text" value="9"/> <input type="text" value="9"/> <input type="text" value="8"/>  (Record code by enumerator)	"Does [name] have his/her name in this household registration?"  Have in this household..... 1 Have in other place - This province..... 2 - Other province..... 3 Do not have in Thailand but in other country..... 4 Not at all..... 5	Not study/never attained/never completed..... 0		- Buddhist education		"Where does [name] normally study?"  If study in • Thailand Record the name of province  • Overseas country Record code "78"  (Record code by enumerator)
		Study/graduated in		- Dharma branch..... 17		
		- Preschool..... 1		- Pali branch..... 18		
		- Primary school..... 2		- Islamic school..... 19		
		- Lower secondary school..... 3		- Others (e.g. short vocational course)..... 20		
		- Upper secondary school..... 4		<b>How to record</b> <b>Level of educational enrollment (F11), level of highest educational attainment (F12)</b>		
		- Vocational certificate..... 5				
		- Certificate, higher than upper secondary school..... 6		- If currently enrolling/ever studied/already completed Record Level = code 1 - 20 Year = year/grade/level of non-formal education (If study in Dharma branch, record 1 <sup>st</sup> , 2 <sup>nd</sup> , 3 <sup>rd</sup> year)		
		- Diploma..... 7		- If currently enrolling/ever studied/already completed, but unknown level/year Record level/year = 98		
		- High vocational certificate..... 8		- If not study/never attained/never completed Record level and year = 0, align right		
- Bachelor..... 9		<b>Educational enrollment</b> "Is [name] currently studying?"				
- Certificate, higher than bachelor..... 10		<b>Highest educational attainment</b> What is the highest level of education attained by [name]?				
- Master..... 11		Level	Year/grade/level of non-formal education	Level	Year/grade/level of non-formal education	
- Certificate, higher than master..... 12		F11		F12		
- Ph.D..... 13		F11		F12		
- Certificate, higher than Ph.D./medical specialist..... 14		F11		F12		
- Non-formal education (Kor-Sor-Nor)..... 15		F11		F12		
- International school education..... 16		F11		F12		
		F11		F12		
F9	F10	F11		F12		F13

<input type="text"/>	<input type="text"/>	<input type="text"/>	<input type="text"/>	<input type="text"/>	<input type="text"/>	<input type="text"/>
<input type="text"/>	<input type="text"/>	<input type="text"/>	<input type="text"/>	<input type="text"/>	<input type="text"/>	<input type="text"/>
<input type="text"/>	<input type="text"/>	<input type="text"/>	<input type="text"/>	<input type="text"/>	<input type="text"/>	<input type="text"/>
<input type="text"/>	<input type="text"/>	<input type="text"/>	<input type="text"/>	<input type="text"/>	<input type="text"/>	<input type="text"/>
<input type="text"/>	<input type="text"/>	<input type="text"/>	<input type="text"/>	<input type="text"/>	<input type="text"/>	<input type="text"/>
<input type="text"/>	<input type="text"/>	<input type="text"/>	<input type="text"/>	<input type="text"/>	<input type="text"/>	<input type="text"/>
<input type="text"/>	<input type="text"/>	<input type="text"/>	<input type="text"/>	<input type="text"/>	<input type="text"/>	<input type="text"/>
<input type="text"/>	<input type="text"/>	<input type="text"/>	<input type="text"/>	<input type="text"/>	<input type="text"/>	<input type="text"/>

43

46

47

49

51

53

55

Ask people aged 10 years or over		Ask people aged 13 years or over			
<b>Literacy</b> "Can [name] read and write in Thai and/or other languages?"		<b>Ask female only</b> "Does [name] have biological children?"		<b>Marital status</b> (As of 1-July-10) "Is [name] single, married, widowed, divorced or separated?"	
Thai Record code Able..... 1 Unable..... 0	Other languages - Able, <b>specify the language</b> • If more than 1 language, specify the most fluent language - Unable Record code "0", align right (Record code by enumerator)	Record code Yes..... 1 (Continued) No..... 0 (Skip to F18)	"How many biological children has [name] given birth to?" (Including still alive and deceased as of 1-July-10)		Record code Single..... 1 Married or consensual union..... 2 Widowed..... 3 Divorced..... 4 Separated..... 5 Ever married but unknown current status..... 6
			Still alive children	Deceased children	
			If none, record "0", align right		
			Living in this house	Living elsewhere	
<b>F14</b>		<b>F15</b>	<b>F16</b>		<b>F17</b>

<input type="text"/>	<input type="text"/>	<input type="text"/>	<input type="text"/>	<input type="text"/>	<input type="text"/>	<input type="text"/>
<input type="text"/>	<input type="text"/>	<input type="text"/>	<input type="text"/>	<input type="text"/>	<input type="text"/>	<input type="text"/>
<input type="text"/>	<input type="text"/>	<input type="text"/>	<input type="text"/>	<input type="text"/>	<input type="text"/>	<input type="text"/>
<input type="text"/>	<input type="text"/>	<input type="text"/>	<input type="text"/>	<input type="text"/>	<input type="text"/>	<input type="text"/>
<input type="text"/>	<input type="text"/>	<input type="text"/>	<input type="text"/>	<input type="text"/>	<input type="text"/>	<input type="text"/>
<input type="text"/>	<input type="text"/>	<input type="text"/>	<input type="text"/>	<input type="text"/>	<input type="text"/>	<input type="text"/>
57	58	60	61	63	65	67

0 0 0 5		Part 2 Population questions (continued)			
Ask people aged 15 years or over				Ask everyone	
Main occupation in the previous year (1-July-09 to 30-June-10)  "During the past year, what occupation did [name] spend the most time?"  - If not work, Record "Did not work" (Skip to F23)  - If work, Record "responsibility....." and position (If possible) ....."  (If more than one, Record the most time spent)  e.g. Controlling warehouse system (Manager) Packing electrical wire into box Owner of tailor's shop/tailor Teacher in primary school Veterinarian Taxi driver/chauffeur Recording an account Electrical engineer Cultivating rice for sell Employed as dish cleaner Selling rice and curry  (Record code at office)	Ask only those who record occupation in F19			Place of birth	
	Type of industry or activity of work place  "What type of activity was [name]'s work place?"  Record  Type of industry/characteristics of work in details  e.g. Soft drink product company Electrical wire factory Tailor's shop Secondary school Veterinary hospital Taxi service/private car driver service Dealer shop for construction equipments The Electricity Generating Authority Growing rice for sale Noodles' shop Rice and curry pushcart  (Record code at office)	Work status  "What was [name]'s work status?"  Record code  Employer..... 1 Own account worker without employee..... 2 Unpaid family worker..... 3 Government employee..... 4 State-owned enterprise employee..... 5 Private employee..... 6 Member of cooperative..... 7  (Record code by enumerator)	"At present, where is [name]'s work place?"  - If the work place is in • Thailand Record province of work place • Overseas country Record code "78"  - If not work Record code "98"  (Record code by enumerator)	"What province/country was [name] born?"  If born in • Thailand Record province of birth • Overseas country Record country of birth  (Record code by enumerator)	
F19	F20	F21	F22	F23	

<table border="1" style="width: 100%; height: 20px;"> <tr><td style="width: 25%;"></td><td style="width: 25%;"></td><td style="width: 25%;"></td><td style="width: 25%;"></td></tr> </table>					<table border="1" style="width: 100%; height: 20px;"> <tr><td style="width: 25%;"></td><td style="width: 25%;"></td><td style="width: 25%;"></td><td style="width: 25%;"></td></tr> </table>					<table border="1" style="width: 100%; height: 20px;"> <tr><td style="width: 100%;"></td></tr> </table>		<table border="1" style="width: 100%; height: 20px;"> <tr><td style="width: 50%;"></td><td style="width: 50%;"></td></tr> </table>			<table border="1" style="width: 100%; height: 20px;"> <tr><td style="width: 50%;"></td><td style="width: 50%;"></td></tr> </table>			<table border="1" style="width: 100%; height: 20px;"> <tr><td style="width: 25%;"></td><td style="width: 25%;"></td><td style="width: 25%;"></td><td style="width: 25%;"></td></tr> </table>				
<table border="1" style="width: 100%; height: 20px;"> <tr><td style="width: 25%;"></td><td style="width: 25%;"></td><td style="width: 25%;"></td><td style="width: 25%;"></td></tr> </table>					<table border="1" style="width: 100%; height: 20px;"> <tr><td style="width: 25%;"></td><td style="width: 25%;"></td><td style="width: 25%;"></td><td style="width: 25%;"></td></tr> </table>					<table border="1" style="width: 100%; height: 20px;"> <tr><td style="width: 100%;"></td></tr> </table>		<table border="1" style="width: 100%; height: 20px;"> <tr><td style="width: 50%;"></td><td style="width: 50%;"></td></tr> </table>			<table border="1" style="width: 100%; height: 20px;"> <tr><td style="width: 50%;"></td><td style="width: 50%;"></td></tr> </table>			<table border="1" style="width: 100%; height: 20px;"> <tr><td style="width: 25%;"></td><td style="width: 25%;"></td><td style="width: 25%;"></td><td style="width: 25%;"></td></tr> </table>				
<table border="1" style="width: 100%; height: 20px;"> <tr><td style="width: 25%;"></td><td style="width: 25%;"></td><td style="width: 25%;"></td><td style="width: 25%;"></td></tr> </table>					<table border="1" style="width: 100%; height: 20px;"> <tr><td style="width: 25%;"></td><td style="width: 25%;"></td><td style="width: 25%;"></td><td style="width: 25%;"></td></tr> </table>					<table border="1" style="width: 100%; height: 20px;"> <tr><td style="width: 100%;"></td></tr> </table>		<table border="1" style="width: 100%; height: 20px;"> <tr><td style="width: 50%;"></td><td style="width: 50%;"></td></tr> </table>			<table border="1" style="width: 100%; height: 20px;"> <tr><td style="width: 50%;"></td><td style="width: 50%;"></td></tr> </table>			<table border="1" style="width: 100%; height: 20px;"> <tr><td style="width: 25%;"></td><td style="width: 25%;"></td><td style="width: 25%;"></td><td style="width: 25%;"></td></tr> </table>				
<table border="1" style="width: 100%; height: 20px;"> <tr><td style="width: 25%;"></td><td style="width: 25%;"></td><td style="width: 25%;"></td><td style="width: 25%;"></td></tr> </table>					<table border="1" style="width: 100%; height: 20px;"> <tr><td style="width: 25%;"></td><td style="width: 25%;"></td><td style="width: 25%;"></td><td style="width: 25%;"></td></tr> </table>					<table border="1" style="width: 100%; height: 20px;"> <tr><td style="width: 100%;"></td></tr> </table>		<table border="1" style="width: 100%; height: 20px;"> <tr><td style="width: 50%;"></td><td style="width: 50%;"></td></tr> </table>			<table border="1" style="width: 100%; height: 20px;"> <tr><td style="width: 50%;"></td><td style="width: 50%;"></td></tr> </table>			<table border="1" style="width: 100%; height: 20px;"> <tr><td style="width: 25%;"></td><td style="width: 25%;"></td><td style="width: 25%;"></td><td style="width: 25%;"></td></tr> </table>				
<table border="1" style="width: 100%; height: 20px;"> <tr><td style="width: 25%;"></td><td style="width: 25%;"></td><td style="width: 25%;"></td><td style="width: 25%;"></td></tr> </table>					<table border="1" style="width: 100%; height: 20px;"> <tr><td style="width: 25%;"></td><td style="width: 25%;"></td><td style="width: 25%;"></td><td style="width: 25%;"></td></tr> </table>					<table border="1" style="width: 100%; height: 20px;"> <tr><td style="width: 100%;"></td></tr> </table>		<table border="1" style="width: 100%; height: 20px;"> <tr><td style="width: 50%;"></td><td style="width: 50%;"></td></tr> </table>			<table border="1" style="width: 100%; height: 20px;"> <tr><td style="width: 50%;"></td><td style="width: 50%;"></td></tr> </table>			<table border="1" style="width: 100%; height: 20px;"> <tr><td style="width: 25%;"></td><td style="width: 25%;"></td><td style="width: 25%;"></td><td style="width: 25%;"></td></tr> </table>				
<table border="1" style="width: 100%; height: 20px;"> <tr><td style="width: 25%;"></td><td style="width: 25%;"></td><td style="width: 25%;"></td><td style="width: 25%;"></td></tr> </table>					<table border="1" style="width: 100%; height: 20px;"> <tr><td style="width: 25%;"></td><td style="width: 25%;"></td><td style="width: 25%;"></td><td style="width: 25%;"></td></tr> </table>					<table border="1" style="width: 100%; height: 20px;"> <tr><td style="width: 100%;"></td></tr> </table>		<table border="1" style="width: 100%; height: 20px;"> <tr><td style="width: 50%;"></td><td style="width: 50%;"></td></tr> </table>			<table border="1" style="width: 100%; height: 20px;"> <tr><td style="width: 50%;"></td><td style="width: 50%;"></td></tr> </table>			<table border="1" style="width: 100%; height: 20px;"> <tr><td style="width: 25%;"></td><td style="width: 25%;"></td><td style="width: 25%;"></td><td style="width: 25%;"></td></tr> </table>				

68

72

76

77

79

81



Part 2 Population questions (continued)

Ask everyone									
Duration in current municipality/local administration  "How many years has [name] lived continuously in this municipality/Tambon Administrative Organization?"  Record code	Details of migration				Visible disabilities	Respondent			
	Ask people who answer "0 - 5" in F24			Ask people who moved within Thailand			Reason for migration		
	Previous residence "What place did [name] live in before moving to this municipality/Tambon Administrative Organization?" (Only 1 answer)								
	Moved within this province	Move from other province	Move from overseas country	"Did [name] move from Municipal or TAO.?"			Record code	Record code	Record code
	Less than 1 year..... 0	Record	Record	Municipality... 1			Seek work..... 1	No..... 0	Self..... 1
1 year..... 1	Name of district	Name of province	TAO. .... 2	Job assignment..... 2	Yes	Household member..... 2			
2 years..... 2	- Moved from other district	Record	Name of country (Skip to F27)	Education..... 3	- Blindness in both eyes..... 1	Person outside household... 3			
3 years..... 3				Follow family..... 4	- Unable to talk/communicate/understand..... 2				
4 years..... 4	Record			Return home..... 5	- Lost arm or leg above wrist or ankle at least 1 side/paralysis..... 3				
Unknown accurate time but less than 5 yrs.... 5	Name of previous district			Change residence..... 6	- Psychiatric disorder/noisiness/aggression/dumbness..... 4				
5 years or more/ since born..... 6				Move to institutional household..... 7	- Autistic..... 5				
(If code 6, skip to F28)				Others..... 8	- Delay in brain development/mental retardation..... 6				
	(Record code by enumerator)				- More than 1 disability as code 1 - 6..... 7				
	District	Province	Country						
<b>F24</b>	<b>F25</b>			<b>F26</b>	<b>F27</b>	<b>F28</b>	<b>F29</b>		

<input type="checkbox"/>	<input type="checkbox"/>	<input type="checkbox"/>	<input type="checkbox"/>	<input type="checkbox"/>	<input type="checkbox"/>	<input type="checkbox"/>	<input type="checkbox"/>
<input type="checkbox"/>	<input type="checkbox"/>	<input type="checkbox"/>	<input type="checkbox"/>	<input type="checkbox"/>	<input type="checkbox"/>	<input type="checkbox"/>	<input type="checkbox"/>
<input type="checkbox"/>	<input type="checkbox"/>	<input type="checkbox"/>	<input type="checkbox"/>	<input type="checkbox"/>	<input type="checkbox"/>	<input type="checkbox"/>	<input type="checkbox"/>
<input type="checkbox"/>	<input type="checkbox"/>	<input type="checkbox"/>	<input type="checkbox"/>	<input type="checkbox"/>	<input type="checkbox"/>	<input type="checkbox"/>	<input type="checkbox"/>
<input type="checkbox"/>	<input type="checkbox"/>	<input type="checkbox"/>	<input type="checkbox"/>	<input type="checkbox"/>	<input type="checkbox"/>	<input type="checkbox"/>	<input type="checkbox"/>
<input type="checkbox"/>	<input type="checkbox"/>	<input type="checkbox"/>	<input type="checkbox"/>	<input type="checkbox"/>	<input type="checkbox"/>	<input type="checkbox"/>	<input type="checkbox"/>
<input type="checkbox"/>	<input type="checkbox"/>	<input type="checkbox"/>	<input type="checkbox"/>	<input type="checkbox"/>	<input type="checkbox"/>	<input type="checkbox"/>	<input type="checkbox"/>
84	85	87	89	92	93	94	95



**Part 3 Housing characteristics (private household only)**

Record code in

**H1. "Type of dwelling"**

(If **more than 1** , record where household head lives)

- Detached house..... 1  H1
  - Town house/twin house/town home..... 2 96
  - Condominium/mansion..... 3
  - Flat/apartment/hostel..... 4
  - Shop house/row house/row room..... 5
  - Room in house..... 6
  - Room in office..... 7
  - Vehicle (boat,raft,car) ..... 8
  - Others (specify) ..... 0
- (Skip to H3)

**H2. "Construction materials" (Ask only if code in H1 is 1-5)**

- Cement or brick..... 1  H2
- Wood..... 2 97
- Cement/brick and wood..... 3
- Non-permanent materials in local area,  
e.g. bamboo, thatch..... 4
- Reused materials, e.g. boxes, crates..... 5
- Others (specify) ..... 6

**H3. "Tenure of dwelling" (Excluding land)**

- Owned
  - With a loan..... 1  H3
  - Outright..... 2 98
  - Hire purchase..... 3
  - Rent..... 4
  - Living rent free
  - Employer-provided..... 5
  - Other rent free..... 6
  - Others (specify) ..... 7
- (Skip to H5)

**H4. "Tenure of residential land " (Ask only if code in H3 is 1-3)**

- Owner..... 1  H4
- Hire purchase..... 2 99
- Rent..... 3
- Rent-free..... 4
- Others (specify) ..... 5

**H5. "Number of rooms used for sleeping in this dwelling"**

(Record **"amount"** , align right) (If **no** , record **"0"** , align right)

- Number of bedroom.....   H5A  
100
- Number of other rooms used for sleeping.....   H5B  
102

**H6. "Source of lighting used in this household"**

- Electricity  H6
- Electricity authority..... 1 104
- Solarcell..... 2
- Generator..... 3
- Others (specify) ..... 4

**H7. "Type of fuel used for cooking in this household"**

- Gas..... 1  H7
- Charcoal/wood..... 2 105
- Electricity..... 3
- Kerosene/others (specify) ..... 4
- No cooking..... 5

**H8. "Type of toilet used in this household"**

- Sitting toilet..... 1  H8
- Squat toilet..... 2 106
- Sitting and squat toilet..... 3
- Pit toilet/defecate into river or canal..... 4
- No toilet..... 5

**H9. "Main source of water for this household"**

(Record main source of **drinking water** in **H9A** and record main source of **water for general use** in **H9B** )

- Tap water..... 1 **Drinking**
- Purified tap water (boiled or filtered) ..... 2  H9A
- Groundwater..... 3 107
- Well..... 4 **General use**
- Water from river/canal/waterfall/mountain..... 5  H9B
- Rain water..... 6 108
- Bottled water/water vending machine..... 7
- Others (specify) ..... 8

**Part 3 Housing characteristics (private household only) (continued)**

 Record code in 
**H10. "List of assets owned by household members as of 1-July-10"**

If it "has been owned", record "1"

"has not been owned", record "0"

Television set.....	<input type="checkbox"/>	H10A	Washing machine.....	<input type="checkbox"/>	H10G
VCD/DVD player.....	<input type="checkbox"/>	H10B	Air conditioner.....	<input type="checkbox"/>	H10H
Mobile telephone.....	<input type="checkbox"/>	H10C	Private car/pickup truck/van.....	<input type="checkbox"/>	H10I
Computer.....	<input type="checkbox"/>	H10D	Motorbike.....	<input type="checkbox"/>	H10J
Fridge/freezer.....	<input type="checkbox"/>	H10E	Tractor, 4 wheels.....	<input type="checkbox"/>	H10K
Microwave/cooking oven.....	<input type="checkbox"/>	H10F	Tractor, 2 wheels (walking tractor) .....	<input type="checkbox"/>	H10L
		109 - 114			115 - 120

**H11. "List of devices/technologies presented in this household as of 1-July-10"**

If it "has been presented", record "1"

"has not been presented", record "0"

Cable TV.....	<input type="checkbox"/>	H11A
		121
Satellite dish.....	<input type="checkbox"/>	H11B
		122
Internet.....	<input type="checkbox"/>	H11C
		123

## นิยามศัพท์ทางประชากร

1. **อัตราส่วนเพศ (Sex ratio)** หมายถึง อัตราส่วนของผู้ชายต่อผู้หญิงในประชากรกลุ่มหนึ่ง ปกติจะแสดงจำนวนผู้ชายต่อผู้หญิง 100 คน
2. **อัตราการเพิ่มของประชากร (Growth rate)** หมายถึง อัตราซึ่งประชากรเพิ่มขึ้น (หรือลดลง) ในปีหนึ่งอันเป็นผลจากการเพิ่มตามธรรมชาติและการย้ายถิ่นสุทธิ แสดงในรูปร้อยละของประชากรที่ใช้เป็นฐาน
3. **อัตราส่วนการเป็นภาระ (อัตราส่วนพึ่งพิงทางอายุ : Age dependency ratio)** หมายถึง อัตราส่วนของประชากรที่อยู่ในกลุ่มอายุนอกวัยแรงงานต่อประชากรในวัยแรงงาน โดยมีข้อสมมุติว่า ประชากรในกลุ่มอายุนอกวัยแรงงานที่ต้องพึ่งพิงทางเศรษฐกิจ ได้แก่ กลุ่มประชากรวัยเด็ก (อายุต่ำกว่า 15 ปี) และกลุ่มประชากรสูงอายุ (อายุ 60 หรือ 65 ปีขึ้นไป) ส่วนประชากรที่เป็นที่พึ่งพิงทางเศรษฐกิจของประชากรกลุ่มอื่น คือ ประชากรวัยแรงงาน (อายุ 15-59 หรือ 15-64 ปี) อัตราส่วนการเป็นภาระแสดงอัตราส่วนต่อประชากร 100 คน
4. **อายุมัธยฐาน (Median age)** หมายถึง อายุตรงกลางซึ่งแบ่งประชากรออกเป็นสองส่วนจำนวนเท่า ๆ กัน โดยประชากรส่วนหนึ่งมีอายุน้อยกว่า และอีกส่วนหนึ่งมีอายุมากกว่าอายุตรงกลางนี้
5. **ความหนาแน่นของประชากร (Population density)** หมายถึง ประชากรต่อหน่วยของพื้นที่ (จำนวนบุคคลต่อตารางกิโลเมตร หรือจำนวนบุคคลต่อพื้นที่ที่ใช้การได้หนึ่งตารางกิโลเมตร)
6. **อายุเฉลี่ยแรกสมรส (Average Age at first marriage)** หมายถึง อายุเฉลี่ยของประชากรเมื่อเปลี่ยนสถานภาพจากโสดเป็นสมรส อายุเฉลี่ยเมื่อแรกสมรสเป็นดัชนีที่แสดงว่าประชากรส่วนใหญ่อยู่เป็นโสดจนถึงอายุเท่าไร
7. **บุตรเกิดรอด (Children ever born : CEB)** หมายถึง จำนวนลูกทั้งหมดที่มารดาได้ให้กำเนิดตั้งแต่เริ่มเข้าสู่วัยเจริญพันธุ์จนถึงปัจจุบัน
8. **บุตรที่มีชีวิตอยู่ (Children still living : CHL)** หมายถึง บุตรเกิดรอดที่ปัจจุบันยังมีชีวิตอยู่



# คณะผู้จัดทำ CD - ROM

หน่วยงานเจ้าของเรื่อง

สำนักงานสถิติจังหวัดระนอง  
โทร. 0 7780 0158

หน่วยงานผลิตและออกแบบ

กลุ่มบูรณาการข้อมูลสถิติ  
สำนักสถิติพยากรณ์  
โทร. 0 2141 7494



ตารางสถิติในรูปแบบ Format Excel

# ตารางประชากร

# ตารางสถิติในรูป Format Excel

## ตารางประชากร

- ตารางที่ 1 ประชากร จำแนกตามเพศ ครั้วเรือนจำแนกตามประเภทของครั้วเรือน อำเภอ และเขตการปกครอง
- ตารางที่ 2 ประชากร จำแนกอายุรายปี เพศ และเขตการปกครอง
- ตารางที่ 3 ประชากร จำแนกตามกลุ่มอายุ เพศ อำเภอ และเขตการปกครอง
- ตารางที่ 4 ประชากร จำแนกตามศาสนา เพศ และเขตการปกครอง
- ตารางที่ 5 ประชากร จำแนกตามสัญชาติ เพศ และเขตการปกครอง
- ตารางที่ 6 ประชากร จำแนกตามภาษาที่ใช้พูดในครั้วเรือน เพศ และเขตการปกครอง
- ตารางที่ 7 ประชากรอายุ 3 ปีขึ้นไป จำแนกตามระดับชั้นที่กำลังเรียน กลุ่มอายุ เพศ และเขตการปกครอง
- ตารางที่ 8 ประชากรอายุ 3 ปีขึ้นไป จำแนกตามระดับชั้นที่เรียนสำเร็จ กลุ่มอายุ เพศ และเขตการปกครอง
- ตารางที่ 9 ประชากรอายุ 10 ปีขึ้นไป จำแนกตามการอ่านออกเขียนได้ กลุ่มอายุ เพศ และเขตการปกครอง
- ตารางที่ 10 ประชากรอายุ 13 ปีขึ้นไป จำแนกตามสถานภาพสมรส กลุ่มอายุ เพศ และเขตการปกครอง
- ตารางที่ 11 หญิงเคยสมรสอายุ 13 ปีขึ้นไป จำแนกตามจำนวนบุตรเกิดรอด จำนวนบุตรเกิดรอดโดยเฉลี่ย กลุ่มอายุของหญิง และเขตการปกครอง
- ตารางที่ 12 หญิงเคยสมรสอายุ 13 ปีขึ้นไป จำแนกตามจำนวนบุตรที่มีชีวิตอยู่ จำนวนบุตรที่มีชีวิตอยู่โดยเฉลี่ย กลุ่มอายุของหญิง และเขตการปกครอง
- ตารางที่ 13 ประชากร จำแนกตามลักษณะความพิการ เพศ และเขตการปกครอง
- ตารางที่ 14 ประชากรอายุ 15 ปีขึ้นไปทำงานในรอบปี จำแนกตามหมวดอาชีพ กลุ่มอายุ เพศ และเขตการปกครอง
- ตารางที่ 15 ประชากรอายุ 15 ปีขึ้นไปทำงานในรอบปี จำแนกตามหมวดอุตสาหกรรม กลุ่มอายุ เพศ และเขตการปกครอง
- ตารางที่ 16 ประชากรอายุ 15 ปีขึ้นไปทำงานในรอบปี จำแนกตามสถานภาพการทำงาน กลุ่มอายุ เพศ และเขตการปกครอง
- ตารางที่ 17 ประชากร จำแนกตามสถานที่เกิด เพศ และเขตการปกครอง
- ตารางที่ 18 ประชากร จำแนกตามลักษณะการย้ายถิ่น เพศ และเขตการปกครอง
- ตารางที่ 19 ประชากรที่ย้ายถิ่นภายใน 5 ปี จำแนกตามสถานที่อยู่ก่อนย้าย กลุ่มอายุ และเพศ
- ตารางที่ 20 ประชากรที่ย้ายถิ่นภายใน 5 ปี จำแนกตามเหตุผลของการย้ายถิ่น เพศ และเขตการปกครอง
- ตารางที่ 21 ประชากรจำแนกตามการมีชื่อในทะเบียนบ้าน เพศ และเขตการปกครอง
- ตารางที่ 22 ครั้วเรือนส่วนบุคคล จำแนกตามกลุ่มอายุของหัวหน้าครั้วเรือน เพศ และเขตการปกครอง

ตารางเคหะ

# ตารางสถิติในรูปแบบ Format Excel

## ตารางคะแนน

- ตารางที่ 1 คริวเรือส่วนบุคคล จำแนกตามประเภทของที่อยู่อาศัย การครอบครองที่อยู่อาศัย และเขตการปกครอง
- ตารางที่ 2 คริวเรือส่วนบุคคล จำแนกตามประเภทของที่อยู่อาศัย ลักษณะของที่อยู่อาศัย และเขตการปกครอง
- ตารางที่ 3 คริวเรือส่วนบุคคล จำแนกตามการถือกรรมสิทธิ์ที่ดิน การครอบครองที่อยู่อาศัย และเขตการปกครอง
- ตารางที่ 4 คริวเรือส่วนบุคคล จำแนกตามขนาดของครัวเรือน ประเภทของที่อยู่อาศัย และเขตการปกครอง
- ตารางที่ 5 คริวเรือส่วนบุคคล จำแนกตามเชื้อเพลิงส่วนใหญ่ที่ใช้ในการประกอบอาหาร ประเภทของที่อยู่อาศัย และเขตการปกครอง
- ตารางที่ 6 คริวเรือส่วนบุคคล จำแนกตามลักษณะการใช้ส้วม ประเภทของที่อยู่อาศัย และเขตการปกครอง
- ตารางที่ 7 คริวเรือส่วนบุคคล จำแนกตามแหล่งที่มาของน้ำดื่ม และน้ำใช้ส่วนใหญ่ ประเภทของที่อยู่อาศัย และเขตการปกครอง
- ตารางที่ 8 คริวเรือส่วนบุคคล จำแนกตามการเป็นเจ้าของเครื่องใช้ การมีอุปกรณ์เทคโนโลยี และเขตการปกครอง